1ª SECCION

SERVICIO DE ASSOCIATED PRESS. Esta queda autorizada para usar nuestro servicio y noticias de información

HILO DIRECTO CON NUEVA YORK

DIARIO DE LA MARINA

El DIARIO DE LA MARINA es el periódico más antiguo de Cuba. Fué fundado en el año mil ochocientos treinta y dos

SERVICIOS ESPECIALES DE ESPAÑA

1ª SECCION

AÑO CIENTO DOS.—NUM. 109. ACOGIDO A LA FRANQUICIA POSTAL LA HABANA, DOMINGO, 13 DE MAYO DE 1934.—SAN PEDRO REGALADO Y SANTAS GLICERIA Y ARGENTEA TIEMPO PARA HOY: BUENO. PRECIO: 5 CENTAVOS

LOS EXCONGRESISTAS DESTITUIDOS NO PODRAN ACOGERSE AL RETIRO

SE INVESTIGARA PRIMERO SU ACTUACION, PARA EXCLUIR A LOS QUE ESTEN MACULADOS

El decreto será presentado al Consejo de Secretarios por el Ministro de Justicia en la próxima sesión del martes. Algunos ex congresistas han obtenido ya el derecho de su jubilación

EL martes de la semana próxima celebrará sesión el Gabinete.

Numerosos e importantes asuntos serán llevados al Consejo, muchos de los cuales, han sido planteados ya.

El Secretario de Justicia, doctor Carlos Saladrigas, solicitará la discusión y aprobación de un proyecto del que tienen conocimiento los miembros del Gabinete y que forma parte del programa de iniciativas de que es autor.

Como se ha publicado, las iniciativas del Secretario de Justicia se refieren a la estructuración de las Leyes Orgánicas del Ministerio Fiscal, del Tribunal de Sanciones, de los Municipios, etc.

El proyecto a que concretamente vamos a aludir, y que será aprobado por el Consejo, contiene la suspensión de los efectos de la Ley de Jubilación de 23 de junio de 1922 en cuanto éstas declaran el derecho de jubilación o pensión en favor de los Congresistas que cesaron en sus cargos, a la disolución del último Congreso por el decreto número 1928 de 1933.

El Decreto-Ley del doctor Saladrigas se extiende también a los Congresistas que ejercieron sus funciones en el período comprendido desde el 20 de mayo de 1925 al 12 de agosto de 1933.

El propósito del Decreto-Ley es el de evitar que reciban los beneficios de las jubilaciones y pensiones personas a quienes se les destituyó por el repetido decreto 1928 de 1933, mientras se determina, con la Ley de Sanciones que se prepara, quiénes fueron o nó responsables del sistema arbitrario del Régimen Machadista.

Tan pronto como queden señalados quiénes fueron directamente cómplices de aquel régimen, se restablecerán los preceptos de dicha Ley de Jubilación, a fin de que puedan gozar de ellos los que no se solidarizaron con el gobierno derribado el 12 de agosto.

SE ADELANTAN ALGUNOS CONGRESISTAS

La medida que se propone el gobierno a solicitud del Secretario de Justicia se decretará urgentemente—según nos informaron en Palacio anoche—por cuanto algunos ex-miembros del Congreso han obtenido ya derechos de jubilación; y es propósito del doctor Saladrigas evitar que se cobren esas pensiones por aquellos que hubieren incurridos en responsabilidades machadistas.

IMPRESIONES

LEEMOS una carta y un manifiesto.

Carta y manifiesto que firman varias madres cubanas; y lo dirigen al director (o cosa así) de un periódico (o cosa así) que ve la luz (por ver algo) en esta capital.

Es digno este manifiesto de que el público lo conozca. De la carta, como no viene al caso, haremos gracia a los lectores. Sólo nos detendremos, para una aclaración, en este párrafo: "Usted (el director de esa tentativa de periódico), cuyos civismo y nobleza es sin duda reflejo de una dulce y tierna madre, que acaso aún tiene la felicidad de poseer..." La aclaración hela aquí: ni hay nobleza, ni hay civismo... ni nada. Esclarecido lo cual, glosemos las palabras de estas madres dolientes, disparadas aquellas, como terribles pedruscos, contra los que se conducen cual si no hubiesen conocido jamás a las suyas.

"Qué importa—dicen refiriéndose a los envenenadores de la juventud—que el amante corazón de alguna madre mártir sangre adolorido? ¿Saben ellos acaso lo que es un corazón de madre? No, no lo saben! Posiblemente, no la tuvieron nunca! Sólo así se explica, al desconocer lo que es una madre, que traten de utilizar a nuestros hijos como instrumento ciego para establecer un sistema absurdo y criminal que trata de acabar con la familia y con lo más grande que existe: el santo amor de madre. Por eso Gabriela Mistral, la maestra con alma de apóstol, la que traspuso las fronteras nacionales de Chile y cubrió a América y a Europa con la flamación noble y rica de su gran corazón, refiriéndose a la indigna educación comunista, decía:

—"Yo creo que la peor de las madres es superior a la mejor de las maestras. No me gusta que la educación de los hijos se deje al Estado. Para una madre, por dura, torpe o inculta que sea, su hijo se llama y es siempre Juan. En las escuelas comunistas, Juan es el número treinta y cinco o cuarenta: todos son Juan. No debemos desarraigar el hijo de la madre para su educación".

Pero ¿qué saben esos títeres de nada que no huela al materialismo torpe, a la estúpida mecanización de que viven obsesos, poseídos, como los endemoniados de otras edades, del espíritu del Malo?

Creen, sinceramente (por su falta de corazón y de inteligencia), que es posible revolucionar el mundo en nombre del santo pesebre, del que no se apartan ni cuando se ponen a soñar ni cuando andan despiertos. Otros fingen que creen, porque de esta ficción viven. Muestran a los jóvenes todas las iniquidades del régimen social presente, pero les ocultan los horrores del que trata de suplantarlo. Así, la generosidad de la juventud la convierten en odio a todo lo creado y hasta al Creador. Logran hacer, de muchachos bondadosos, animales de una especie distinta a la nuestra, ya que ni en el reir ni en el llorar, ni en el gozar ni en el padecer se asemejan a los demás humanos. En su vesania, niegan pomposamente la misericordia y proclaman la crueldad si por la crueldad han de arribar a la soñada meta. Su actitud cínica les impele a mentir y a contradecirse a cada minuto, contando con que por cada mentira que se descubre a tiempo noventa y nueve cumplen su misión, y en su monstruosa táctica emplean los medios más innobles, lo que no empece para que exijan que se les trate con todos los miramientos con que los **burguesotes** suelen tratar a sus enemigos.

Estas madres que lanzan sus trenos contra estas serpientes de cascabel, saben, por instinto, mucho más que los estúpidos burguesillos que están jugando con la peste rojay mil veces más terrible que las asoladoras epidemias que en otros siglos azotaban a la humanidad.

"Por eso acusamos—dicen ellas—a los Pablo de la Torriente, cuyos pestilentes engendros literarios manchan a quien los lee". Por eso lapidan "a los traidores apapipios del Soviet de ser culpables y responsables de cada nueva gota de sangre estudiantil que se derrame en Cuba, que caerá implacablemente sobre sus innobles cabezas".

Sin embargo, no creemos que individuos como los que citan las firmantes del manifiesto sean los más destructores. Su misma falta de recursos intelectuales los hacen casi innocuos, y no deja de ser un bien que la sociedad cuente entre sus enemigos a infelices como esos que poseen, por todo recurso verbal, el vocabulario de las prostitutas ofendidas. A esa gente no hay que tratarla ni con la punta del pie, ya que el desconocerla, que es más aún que despreciarla, (pues desconocer es despreciar el desprecio), constituye el mejor castigo que puede infligírsele.

Es otra gente la que merece el flagelo de las madres: la que no quiera o no sepa cumplir con el deber de salirle al paso a la canalla roja y rosada que quiere convertir a Cuba en un feudo más del famoso dinamitero Stalin.

Pero... depongan las madres su actitud de leonas heridas en sus cachorros. **Afirmación Nacional** velará por sus hijos, y no tendrán ellas que llorar por ellos como debían llorar por los suyos las mujeres de Jerusalén.

LOS ESTUDIANTES QUE USEN ARMAS NO PUEDEN ESTUDIAR, EN MADRID

MADRID, mayo 12 (AP).—El Ministro de Instrucción Pública, señor Villalobos, después de una conferencia que celebró con las autoridades de la Universidad Central y de los Institutos, anunció que los estudiantes que porten armas no podrán continuar sus estudios.

La Federación Estudiantil Universitaria hace público que continuará la huelga el lunes como protesta contra la clausura de su Círculo.

En los desórdenes ocurridos hoy en la Facultad de Medicina, resultó herido en una pierna un transeunte.

EL ALMUERZO ANUNCIADO PARA HOY EN LA FINCA EL DIQUE, FUE SUSPENDIDO

Por indisposición del coronel Fulgencio Batista, Jefe del Ejército Constitucional se ha suspendido el almuerzo que había de celebrarse hoy, domingo, en la finca El Dique. Oportunamente se hará público el día en que ha de tener efecto.

LAS CORPORACIONES PIDEN INTERVENIR EN LA REDACCION DE LAS LEYES ECONOMICAS

El día de las madres

Reproducción del cuadro titulado «Madre», de Mary Cassatt, perteneciente a la Colección Lawrence de Nueva York

Víctor Muñoz, periodista de imperecedero recuerdo, que instituyera entre nosotros el «Día de las Madres» como recuerdo a aquellas que nos dieron el ser.

CARICIAS, ternezas de madre que nunca se olvidan, de las que guardamos recuerdo del nacimiento a la tumba. De pequeños, una idea vaga, instintiva; de mayores, un recuerdo consciente, perfilado y preciso. Y en todo tiempo, su imagen, la imagen de la madre muerta.. de la madre viva..

Víctor Muñoz, que ante todo era periodista, quiso dejar una información sensacional, que no cayera en el vacío del tiempo... y en el libro albo de los sentimientos esculpió la página «Día de las Madres».

Desde entonces han pasado los años y ha pasado el propulsor de la idea, pero su obra perdura. Periódicamente, al llegar el día señalado en el calendario para tal conmemoración, los habitantes de la plácida Habana se colocan junto al pecho, cerca del corazón, un símbolo que es todo un poema: las flores blancas y las flores rojas. Blancas... que indican palidez de muerta, veneración, nitidez de recuerdo. Rojas... sangre de vida, alegría y amor vigoroso. Y en ambos casos, ofrenda a su espíritu de sacrificio.

También hoy, a las cuatro de la tarde, habrá ofrendas en el cementerio para Víctor Muñoz. Junto a su tumba, a iniciativa de la Asociación de Repórters de la Habana, se celebrará un acto sencillo, como su vida, como su feliz idea, para rendirle merecido homenaje.

El Doctor Grau sale mañana de Ciudad Méjico

Se negó a contestar a la Prensa sobre su candidatura. Agregó q. es admirador del pueblo americano

CIUDAD DE MEXICO, mayo 12. (AP.)—El doctor Grau San Martín, ex Presidente de la República de Cuba, ha dicho hoy a la «Associated Press» que el lunes partirá para la Habana, rehuyendo contestar a la pregunta que se le hizo, referente a si presentaría su candidatura en las elecciones presidenciales del presente año.

«Cuento con gran número de adeptos y simpatizadores, con los cuales estoy dispuesto a cooperar para poner en práctica medidas que han de beneficiar a mi país, al que estoy siempre dispuesto a servir en la medida de mis fuerzas».

Terminó diciendo que era un amigo y admirador del pueblo americano.

ESPLENDOR DE CONJUNTO

Nuestro Suplemento Católico tendrá por ideal, reflejar en la pequeña República de Cuba en la cual por causas múltiples y viejas han florecido la ignorancia y la indiferencia religiosas, todo el esplendor del Catolicismo en el día de hoy, sobre todo en los grandes pueblos del mundo.

El Catolicismo es robustez de caracteres individuales por su moral.

El Catolicismo es quietud mental por la firmeza de sus doctrinas.

El Catolicismo es santidad, perfección humana por sus prácticas religiosas.

El Catolicismo es progreso científico, artístico y moral.

El Catolicismo, con sus misiones en países incultos es expansión civilizadora.

El Catolicismo, con sus doctrinas sociales es solución a los problemas que hoy agitan al mundo.

Leyendo C. C. C., confeccionado con el material de noticias de cuatro grandes Agencias, y redactado por las más notables plumas del mundo católico, podrá sentirse orgulloso de formar parte de una familia tan noble y demócrata, tan vieja y tan nueva que se llama Iglesia Católica.

El 20 de Mayo verá la luz, como Suplemento al DIARIO DE LA MARINA.

Anoche apareció muerto en Jesús del Monte el ex Jefe de la Policía de Los Arabos.—(Vea la información en la Pág. DOS)

COMENTARIOS A LA NUEVA LEY DEL DIVORCIO

«The Sun» dice que Cuba quiere atraer visitantes facilitando el divorcio

BALTIMORE, mayo 12. (AP.)—El periódico «The Sun» publica hoy un editorial en el que dice que la vida económica de Cuba depende de los Estados Unidos, pero que en ocasiones demuestra gozar de una completa autonomía.

«Cuba—añade—se aprovechó de la venta libre de licores, permaneciendo húmeda y convirtiendo a la Habana en un oasis del hemisferio americano. Ahora que los Estados Unidos han derogado la prohibición, Cuba atrae a los visitantes modificando las leyes que regulan el divorcio.

«El cuadro que ofrece Cuba no es muy halagador, pero no se puede culpar a los cubanos, porque la isla se encontraba desamparada debido a los altos aranceles americanos que imposibilitaban la venta de su principal producto en la proporción a que estaban acostumbrados los cubanos. En vista de su situación, es natural que Cuba trate de sacar los pesos compitiendo con Reno y Hotspring, en materia de divorcio rápido y barato.

«No es menester que deseemos buena suerte a Cuba, porque con divorcios a treinta días logrará obtener una buena recaudación de los visitantes».

¿Convendría implantar en Cuba la doble ciudadanía?.—(Vea en la página 20 el interesante artículo de Don Antonio Escobar acerca de este palpitante tema).

Varios individuos sorprendidos al tratar de robarse un auto

Esta madrugada varios individuos que viajaban en un automóvil por Carlos III y Oquendo, trataron de sustraer otro auto, haciendo bajar del volante al chauffeur que lo conducía.

Cuando los desconocidos iban a llevar a cabo la sustracción, hicieron acto de presencia un cabo del Ejército y un soldado, los que dispararon sus armas contra aquellos, siéndoles contestados el fuego, por estos, que lograron darse a la fuga, desapareciendo.

El auto en que viajaban los acusados, es el número 32494, siendo circulado por la Policía, apareciendo más tarde en el garage de Santiago I, propiedad de Julio Prats.

Creen los militares que algunos de los ocupantes del citado vehículo, están heridos.

Serán recibidos mañana por el Presidente los representantes de las Corporaciones Económicas

LA ESPOSA DEL PRESIDENTE DE LA REPUBLICA ASISTIRA HOY A UNA MISA A BORDO DEL «JUANA DE ARCO»

ES EN HONOR DE LA DONCELLA DE ORLEANS

SE DISPARARAN CON TAL MOTIVO 63 CAÑONAZOS

Se nos informó ayer en Palacio que la esposa del Sr. Presidente de la República, doña Carmela Ledón de Mendieta, asistirá hoy a la Santa Misa que se celebrará a las nueve de la mañana a bordo del barco de guerra francés «Juana de Arco» para conmemorar el Sexto Centenario de la Doncella de Orleans.

Con motivo de tan fausto acontecimiento se dispararán 63 cañonazos de los que corresponden 21 a la nave francesa, 21 al crucero «Cuba» y 21 al crucero «Richmond».

Desean formar un comité honorífico que estudie las leyes de carácter económico

EL Presidente de la República recibió ayer de manos del señor Federico Morales una exposición, suscrita por la Asociación de Corporaciones Económicas de Cuba, en la que se pide el nombramiento de una Comisión de carácter honorífico y consultivo que debe conocer las medidas económicas que adopte el Gobierno especialmente sobre el Tratado de Reciprocidad.

Esa Comisión estará compuesta por elementos de la banca, la industria, la agricultura y el comercio.

El Presidente de la República indicó al señor Morales que deseaba recibir a los representativos de las Corporaciones Económicas de Cuba, habiéndole señalado el día de mañana lunes para la recepción.

Quiere escuchar el Jefe del Estado a esos representativos, cuya solicitud traspasará al Consejo de Secretarios.

Formará parte de la representación el Sr. Angel Garri.

UN AUTOMOVIL PERSEGUIDOR DE LA POLICIA MATO A UN NIÑO Y ENTRO EN UN ESTABLECIMIENTO

Se dirigía a toda velocidad hacia la Jefatura desde donde había sido llamado. El vigilante que guiaba el auto declaró que por tratar de evitar la muerte del niño se estrelló

Estado desastroso en que quedó la «Casa Calleja», de Monserrate, entre Obrapía y Lamparilla, al introducirse violentamente el auto perseguidor número 3, de la Policía Nacional, después de haberle producido la muerte a un menor.

EN la esquina de Monserrate y Lamparilla, el automóvil perseguidor del Cuerpo de la Policía Nacional, marcado con el número 3 y que era manejado por el vigilante Adolfo Miranda, dió muerte al menor Joaquín Moré Nápoles, natural de la Habana, de 12 años de edad y vecino de Monserrate número 89.

El automóvil perseguidor, fué a chocar contra el auto 32055, que estaba estacionado en dicha esquina y era conducido por su chauffeur Julio Fernández, residente en el reparto Almendares y después se fué a estrellar contra una de las puertas de la casa Monserrate número 45, donde está instalada la Casa Callejas, destrozando una de las vidrieras y parte de la puerta.

El capitán Medina, al mando de la Primera Estación, se constituyó en el Hospital Municipal, adonde fué trasladado ya sin vida el infeliz menor, que presentaba múltiples contusiones diseminadas por todo el cuerpo.

Ante el oficial mencionado, expuso el vigilante Miranda, que se encontraba con el auto-perseguidor recorriendo la Demarcación de la Décima Tercera Estación, cuando recibió por radio desde la Jefatura de la Policía un aviso, para que incontinenti se presentara en la misma.

Acto seguido se dirigió a toda velocidad a la Jefatura, tocando continuamente la sirena, pero al [illegible] a la esquina ya mencionada y una vez que pasó la bocacalle, advirtió que desde un tranvía que iba delante del auto, descendía el menor. Para no arrollarlo, dió un corte hacia la derecha, patinándole una de las ruedas al vehículo, debido a estar el pavimento mojado, alcanzando a Moré Nápoles y produciéndoles las lesiones que más tarde le ocasionaron la muerte.

El perseguidor,—sigue diciendo el vigilante Miranda,— fué a chocar contra el auto de Fernández y después se fué contra la puerta de la Casa Callejas.

El chauffeur Fernández manifestó que tenía su automóvil estacionado en la esquina antes dicha, cuando sintió un fuerte golpe por la parte posterior, viendo con gran sorpresa que el auto-perseguidor había arrollado al menor y después chocó con su vehículo, yéndose por último contra la puerta de Monserrate 45, donde está instalada la Casa Callejas, destrozando tanto su vehículo como la puerta del citado establecimiento.

Presentado el vigilante Miranda ante el Juez de Guardia a cuya autoridad le dió cuenta el Capitán Medina con las actuaciones, después de instruirlo de cargo lo envió al Vivac por todo el tiempo que señala la Ley, a pesar de que la declaración de todos los testigos presenciales le favorecían.

También dispuso dicha autoridad, que el cadáver del menor fuera entregado a sus familiares.

Uno de los carros de la reparación del Cuerpo de la Policía, fué utilizado para extraer del establecimiento, el auto perseguidor, que había llegado en su carrera hasta próximo a la caja de caudales.

Dos miembros de la Policía Técnica y un joven abecedario herido gravemente en un tiroteo entre los dos primeros y un grupo del A. B. C.

Uno recibió siete balazos y el otro sufrió la fractura de ambos brazos. Diferencias políticas fueron la causa de este encuentro, ocurrido anoche en Baracoa. Detenidos los autores

SANTIAGO DE CUBA, mayo 12.—Noticias recibidas en esta Capital dan cuenta de que en la Ciudad de Baracoa sostuvieron reñido encuentro hoy los miembros de la Policía Técnica de Gobernación Evaristo Dupotey y Nicolás Valero con los Abecedarios Luís Navarro Court, Adolfo Fresneda Coutín, Enrique Arrué, Antonio Rodríguez Lemus y Manuel Barthelemis, resultando gravemente heridos por proyectil de armas de fuego los citados Técnicos, así como Navarro Court, estimándose que haya más heridos, aunque leves. Valero presenta siete heridas de otros tantos proyectiles que se le alojaron en el cuerpo y Dupotey tiene fracturados los brazos.

EL ORIGEN DE LA LUCHA

Aparece ser orígen del encuentro la pugna entre Dupotey y Valero, que son Nacionalistas y Navarro y sus compañeros, que son, como antes decimos, Abecedarios.

TODOS FUERON DETENIDOS

Baracoa, mayo 12.—Con motivo de los trágicos sucesos desarrollados en esta Ciudad entre Abecedarios y Técnicos, que son Nacionalistas, han sido detenidos los primeros, o sean Fresneda, Rodríguez Lemus, Arrué, Barthelmis y Navarro, por todo el término que la Ley señala. Las autoridades actúan a fín de esclarecer los hechos que ha causado profunda conmoción en esta tranquila localidad. El orden se ha restablecido.

Corresponsal.

El clero de Lima ha ido a la huelga

La aprobación de la nueva Ley sobre el divorcio es la causa de dicha actitud

LIMA, Perú, mayo 12.— (AP.)—Los campanarios de las iglesias permanecieron mudos hoy no haciendo el acostumbrado llamamiento a Misa, lo que constituyó una de las manifestaciones de la huelga decretada por el Arzobispo de Lima como protesta contra la aprobación de la nueva Ley de divorcio.

Las iglesias amanecieron cerradas con sus naves enteramente vacías y apagados sus cirios, luciendo nada más la lámpara de aceite, que está próxima al Altar Mayor.

Los obispos de Lima y El Callao, así como los párrocos en general, los canónigos y varias asociaciones religiosas se han adherido públicamente a la protesta ofreciendo al Prelado toda suerte de apoyo y fiel observancia de sus órdenes, a fin de conseguir que estas pseudo-leyes sean promulgadas con flagrante violación de la Constitución, con peligro para el hogar y la familia y para la paz del país.

ENTABLA PLEITO CONTRA UNA COMP. DE SEGUROS, EL SECRETARIO DE ESTADO

MANIFESTO a los reporters ayer en Palacio el Secretario de Estado doctor Cosme de la Torriente, que ha entablado pleito contra la Compañía Maryland Causalty Insurance, por haber cancelado la póliza de seguros que desde hace 20 años cubre la vida del doctor Torriente.

La Compañía alega que el Secretario está expuesto a ser asesinado, lo que en su opinión constituye una causa para la cancelación.

El Secretario del Trabajo no ha renunciado

El Dr. Miguel Suárez declara que no tiene motivo para ello. Se encontraba ayer enfermo

PERIODICOS de la tarde, ayer, publicaron la noticia de la renuncia del doctor Miguel Suárez a la Cartera del Trabajo.

Solicitamos al punto del doctor Santovenia, Secretario de la Presidencia, la confirmación del caso.

El doctor Santovenia le manifestó al repórter que la dimisión del doctor Suárez no había llegado a Palacio y mucho menos al Presidente de la República y añadió que la noticia carecía de fundamento, debiéndose la ausencia del Secretario a su despacho en el día de ayer, al hecho de encontrarse enfermo en su domicilio.

El Secretario de Comunicaciones, doctor Landa, dijo que se había enterado de la renuncia del Secretario del Trabajo por los periódicos, pero que, no obstante, el doctor Suárez no había dimitido.

Inmediatamente el repórter se puso en comunicación desde Palacio con el domicilio del doctor Suárez.

De allí le informaron que el Secretario estaba guardando cama, con fiebres altas, pero envió a decir al repórter por un familiar que «no había renunciado ni tenía motivos para renunciar».

sumario de esta edición

Anuncios Clasificados	17-18-19
Cables	20
Cables de España	13
Caricatura, (de M. Miguel)	3
Cartel del Día, (Teatros y cines)	6
Católicas. Cultos para mañana	17
Crónica Habanera, (Social)	5-7-9
Crucigramas	4
Defunciones	5
Escenario y Pantalla, (crítica)	6
Estado del Tiempo	5
Farmacias de Turno	4
Gacetillas	6
Guanabacoa al día	9
Gobernación	8
Habaneras	4
Matanceras	4
Mercantil	16
Música y Músicos	6
Palacio	3
Política	12
Puerto	17
Sanidad	8
Sociedades Españolas	4
Sports	14-15
Telegramas del Interior	12
Tribunal de Sanciones	2
Universidad	2
Viboreñas	7
Villaclareñas	8
LECTURAS:	
Armonías, (por Gustavo E. Urrutia)	2
Doble Ciudadanía, (por Antonio Escobar)	20
La Plata que Viene, (por Felipe Rivero)	3
Dos Aniversarios, (por León Ichaso)	13
Bromas y Veras, (por Joaquín Aristigueta)	12
De Día en Día, (por Tartarín de Tarascón)	12
Del Patio de Monipodio, (por Alejandro G. Alvarez)	13
La Paz Armada, (por Fredik Norman)	20
Inventos, Innovaciones y Curiosidades	4

NUEVO ADMINISTRADOR DE LA LEY AZUCARERA EN LOS ESTADOS UNIDOS

WASHINGTON, mayo 12. (A. P.)—Chester C. Davis, administrador de la ley agraria, ha designado a John E. Dalton para jefe de la Sección Azucarera, quien con Charles C. Miller, de la Sección del Arroz, se harán cargo de la aplicación de la última ley votada por el Congreso y sancionada por el Ejecutivo.

EXIJA el SUPLEMENTO en ROTOGRABADO y los MUÑEQUITOS en COLORES con la EDICION corriente del DIARIO

BANQUETE DE LA JUVENTUD ABECEDARIA

Fué ofrecido anoche a los periodistas. Asistieron distinguidos abecedarios

LA Asociación Juventud Abecedaria, ofreció anoche una comida de salutación a la Prensa, que resultó un acto brillante, de simpática y cordial camaradería.

Las señoras Evangelina de la Llera de Sánchez Govín, Tina Riaño y el señor Rafael Lorenzo Gutiérrez, organizadores de este banquete, pueden estar satisfechos por el éxito alcanzado.

Destacadas figuras del ABC, muchos acompañados de sus distinguidas esposas, se sentaron a la mesa en este amable homenaje a los compañeros del periodismo, que se inició a los acordes de los himnos Nacional y Abecedario, cantados admirablemente por la Srta. Dora O'Siel.

La mesa estaba situada en el gran salón de comer dispuesta en forma de herradura, bajo una gigantesca bandera de la gloriosa institución.

No hubo discursos; con el último sorbo de café se inició el desfile. Era cerca de las once de la noche, hora en que habían de tomar el tren la mayoría de los asistentes para dirigirse a Santa Clara, donde se celebrará hoy un gran meeting abecedario.

He aquí la lista de personas que se hallaban presentes:

Dr. Joaquín Martínez Sáenz, señora Luisa Fernández de Martínez Sáenz, doctor Oscar Sánchez Govín, Evangelina de la Llera de Sánchez Govín, Tina Riaño Jauma, doctor Carlos Saladrigas, doctor Jorge Mañach, Andrés Luis Ferrer, Estrella de la Fuente de Ferrer, doctor Alfredo Botet, Fabiela de Arriba de Botet, doctor Carlos Domínguez, Ocilia S. de Domínguez, doctor García Rodríguez, Lolita G. de García Rodríguez, doctora Balbina Remedios, doctor Hernández Ejea, señora de Hernández Ejea, doctor Mario Saldevilla, Amparo G. de Soldevilla, Alicia Bustamante, doctor Rafael Lorenzo, Conchita de la Fuente, Oscar Menéndez, doctor Raúl Amaro Vallejo, Enrique Biosca, doctor Juan Ignacio Jústiz, doctor Enrique Castellanos, doctor Ricardo Cobián, Blanca C. de Cobián, doctor Abel de la Vega, señora de la Vega, Dora O'Siel, Antonia González Figueredo, Manuel Tamargo, Antonio González Ramos, Dionisio González, José Solís, Enrique Huau, Enrique Pérez, Adalberto Alón, doctor Guardiola, doctor Fernando Sirgo, Heriberto del Porto, Savino Cela, Joaquín Vallina, doctor Aurelio Espinosa, José Armasilla, Manuel Purón, A. Rodríguez, señora de la Vega, doctor José Francisco Castellanos, Ingeniero José Bibal, Julio de Mendoza, Mario de Lara, Francisco Padrón, Enrique Carcas, René Pelleya, Ernesto Romagosa, Rafael Lorenzo, doctor Alejandro Herrera, señora de Castellanos, doctor José F. Castellanos, doctor Francisco Ichaso, Luis Ferrer, señora de Ferrer, doctor Juan Angelo, Luis de J. Puñal, doctor Fernando González López, Paco Salas, W. A. Weiland, Edel Farres, Jesús López, Martínez Amores, G. Martínez, Diego Malet, José R. Reyes, Carlos E. Costales, Jesús Manuel Fernández, doctor Mendoza, doctor José María Zayas, doctor J. del Cristo, Armando de la Llera, R. Fontela, doctor Luis del Valle, doctor Carlos F. Armenteros, doctor Juan Lliteras, Lincoln Méndez, Julio Mendoza, señor Villamil, Hernández Arabel, R. Hebert.

M.E.C.D. 2016

REHABILITADO EL EXTENIENTE LUACES AL PROCLAMAR SU INOCENCIA EL TNAL. DE SANCIONES

DIARIO DE LA MARINA

Fundado en 1832

Dirigido hasta 1919 por D. Nicolás Rivero y Muñiz

OFICINAS: HABANA, PRADO 103.—NEW YORK: Joshúa B. Powers Inc. 220 E. 42nd. St.

Editado por la Cía. DIARIO DE LA MARINA (S. A.) cuyo programa consiste en la defensa de los intereses generales y permanentes de la Nación cubana, de los especiales de la Colonia española, la establecida en la misma y de la unión y armonía entre los diversos elementos que conviven en el país».

—Art. 1o. de los Estatutos.

Teléfonos del Diario

Dirección . . . M-3577
Administración . M-7911
Suscripciones . M-7911
Quejas M-7911
Clasificados . . A-3333
Jefe Redacción . A-3205
Redacción . . . M-7913
Sports M-7912
Agcia. Marianao FO-7380
» Guanabacoa XO-1584

PRECIOS DE SUSCRIPCION AL «DIARIO DE LA MARINA»

Habana y Provincias

Mes . . . $ 1.20
Trimestre . » 3.25
Semestre . » 6.25
Año . . . »12.00

Extranjero

Trimestre . $ 4.25
Semestre . » 8.00
Año . . . »15.00

Edición Dominical (Para el extranjero solamente)

Semestre . $ 3.00
Año . . . » 5.00

Descubierta una falsificación de cheques del Estado, de la que fué víctima ayer un comerciante

Mañana comenzarán los pagos a los empleados cesantes. El Fondo Especial de Obras Públicas ha rendido una estadística en la que demuestra que han aumentado los ingresos por ese concepto

El Director de Rentas Terrestres, señor Carlos García, recibió ayer la visita del señor Mauro Colmenares, para hacer entrega del cheque número 23953 a nombre de Felipe Díaz por la cantidad de $25.00 de fecha abril 10. Por lo que se ve, parece que se trata de una importante falsificación de cheques del Tesoro, pues no existe el cargo de Pagador Central de Rentas e Impuestos

Ese cheque le fué entregado por el dueño del hotel «Unión», al señor Colmenares, en el pueblo de Florida, Camagüey, en pago de mercancías y al tratar de hacerlo efectivo en el National City Bank, fué informado de la falsedad de ese título, por no existir el cargo de la persona que aparecía autorizándolo.

No se tiene noticia, hasta la fecha, de la persona que entregó el cheque en el citado hotel y la forma en que se ha cometido el delito y esto hace pensar en la posibilidad de que otros comerciantes hayan también caído en ese timo de los cheques, por lo que rápidamente ha comenzado el señor García las investigaciones del caso.

ESTADISTICA DEL FONDO ESPECIAL

El Director interino del Fondo Especial de Obras Públicas, entregó ayer al Subsecretario de Hacienda, señor Guardiola, un cuadro estadístico de Contabilidad y Recaudación de impuestos de esa dependencia.

Por ella aparece que los ingresos desde el día primero de junio de 1933, al 30 de abril de 1934, alcanzaron la suma de $4.906,786.65, contra $7.104,557.85 en igual período del año 1932 a 1933, observándose una diferencia de más a favor de ese año fiscal de $2.197,770.92. Esa disminución se debe al impuesto de gasolina, habiéndose recaudado un millón 525.687.50 pesos de menos, lo que se estima producido por la confusión revolucionaria que hubo en los primeros meses del año fiscal.

Pero en la actualidad las recaudaciones han comenzado a reaccionar en sentido favorable, habiéndose observado en lo que respecta al mes de abril lo siguiente: recaudación general de julio de 1932 a abril de 1933: $517.356,23. Recaudación de 1933 a 1934, en igual período, 788 mil 379.34 pesos. Diferencia de mas a favor de este año, $271.023.11.

PAGO A LOS CESANTES

Mañana lunes comenzará el pago de los haberes atrasados a los cesantes. Se cursarán los pedidos correspondientes para la situación de fondos de las primeras nóminas que lleguen a la Secretaría de Hacienda.

LOS AFOROS DE ESMALTES

Una comisión de fabricantes de pinturas visitó al Subsecretario de Hacienda, señor Roberto de Guardiola, para pedirle la modificación de una circular dictada por dicha Secretaría, sobre el aforo de esmaltes en la Aduana de la Habana y que estiman perjudican a sus intereses.

Armonías

(Por GUSTAVO E. URRUTIA)

ME parece oportuno repetir ahora que la norma de justicia para las reivindicaciones del negro no debe ser la de mi caso personal, en el que se me atribuyen cualidades excepcionales—casi sobrehumanas—sino la del promedio que rige para los blancos.

Mostrarme a los negros como prototipo y modelo para tener derecho al reconocimiento, es muy bello como ideal pero inadmisible en la práctica sociológica, porque equivale a negarles implícitamente las oportunidades. Sólo sería excusable tal actitud, aun que no justificable, si a los blancos se les impusieran iguales requisitos.

En la sociedad blanca, igual que en la negra, escasean los Sénecas y tampoco abundan los flautistas románticos como yo. Los bienes tienen, pues, que ser repartidos entre lo mejor de las clases normales de ambas razas.

Cuando empecé a escribir, allá por el año 28, dije que entre el insigne Juan Gualberto y el hampón callejero tenemos los negros una clase media, tan estimable como la correspondiente de los blancos, que se ve preterida a despecho de su instrucción, su cultura y su honestidad.

Todo ello sigue siendo cierto y mi apoteósis no me obliga a olvidarlo. Por la reacción pública que estoy pulsando, observo este fenómeno divergente: que los blancos consideran mi exaltación como un final y los negros como un comienzo.

Para los blancos esto representa la consagración de su prédica iniciada al nacer la República: instrúyanse, edúquense. Y ahora con su aquiescencia y sus aplausos, que creo absolutamente sinceros, simbolizan y ratifican en mi persona ese principio que, a la postre, es exclusivista si se lleva al extremo, por cuanto equivale a decir en plata:

—Cuando cosechen ustedes otros Urrutias, tráiganlos que serán admitidos con mil amores. «E si non, non.»

Para los negros, mi triunfo es un indicio estimulante. Hasta ahora se preguntaban ellos de qué les servían su ilustración y su cultura elaborada a costa de tantos sacrificios. Hoy ven que los pocos negros «clase A» tienen acceso al ámbito público de los pocos blancos «clase A», mas a la vez piden que los muchos negros «clase B» sean equiparados a los muchos blancos «clase B», y que equitativamente sean repartidos al acervo cubano y las consideraciones humanas. Solicitan asímismo, a fuer de equitativos, piedad y protección para todos los miserables blancos negros de la «clase X».

A virtud de las históricas discriminaciones contra la raza negra, en nuestras prisiones para adultos y en el Asilo de Guanajay los negros están figurando en una patética mayoría que la responsabilidad blanca puede rectificar consintiendo mejores horizontes espirituales y económicos a las masas afrocubanas.

Esas felices perspectivas ideales y ese mejoramiento del nivel de vida pueden obtenerse, para bien de Cuba, extendiendo el proceso selectivo a los negros de la «clase B» y de las últimas capas sociales con igual limpieza que la observada en el caso mío.

Bastará con que no se les exija ni más ni menos que las cualidades requeridas por cada función y que acabemos de abolir los prejuicios de raza.

Cuba padece de un tipo benigno de racismo. Hoy empieza a dibujarse un antirracismo, pero condicionado por duros requisitos de excepción que, a pesar de sus estrictas limitaciones constituye un progreso mental. Esta crisis permite esperar que algún día llegaremos a la indiferencia racial, que es, a mi juicio el remedio heroico

LOS COMERCIANTES DEL MERCADO DE COLON HACEN PETICIONES AL MUNICIPIO

Los señores Antonio Redondo, Celestino Bouza, Fausto Fernández, Alfredo Molina, José Sánchez y Manuel Pico, nos han visitado en nombre de la «Asociación de Comerciantes e Industriales del Mercado de Colón», para pedirnos que hagamos saber a las autoridades el mal estado en que se encuentra aquel edificio por sus deterioros, lo que les ocasiona grandes pérdidas en sus mercancías.

Nos parece tan justo lo que piden esos comerciantes, que no dudamos ni un solo momento que los llamados a poner remedio al mal lo harán sin pérdida de tiempo, con la urgencia que lo grave de las averías en el edificio lo demanda.

GABINETE QUIRURGICO PARA LOS OBREROS EN LA BOLSA DEL TRABAJO

El próximo día 16 quedará inaugurado en la Bolsa del Trabajo del Municipio, un Gabinete médico quirúrgico para el servicio gratuito de los obreros en general.

Esta importante iniciativa, que realiza con sus propios recursos la «Hermandad Ferroviaria de Cuba», Delegación número 2, que preside el señor Pedro Peña, y su médico oficial doctor Martínez Pérez, ha sido secundada por el señor Gabriel E. Palacios, Director de la Bolsa del Trabajo, quien desenvuelve sus gestiones estimuladoras por el progreso y utilidad de ese importante Centro.

En la carretera de Jaimanitas apareció el cadáver mutilado de supuesto miembro de la 'porra'

Tenía una oreja cortada y un ojo vaciado, tres heridas de bala en el pecho, una en el cuello y otras diseminadas. Sobre el cadáver había un letrero. Hoy se le practicará la autopsia

El cadáver del ex jefe de la Policía de los Arabos, que apareció en la calle Tercera, próximo a la finca del ex senador W. Fernández, en el reparto «La Coronela», en Marianao. Custodiándolo, por orden del juez de Marianao, aparecen dos militares.

MARIANO, mayo 12. DIARIO. Habana.—Ayer, a las seis de la tarde, el comandante Brito, de la Policía Municipal de Marianao, y el supervisor militar Tte. R. Ravelo, transitaban por la carretera de Jaimanitas, cuando hallaron en la calle Tercera y la carretera que conduce a la playa, el cadáver de un hombre de la raza blanca, poniendo el caso en conocimiento del Juez de Instrucción.

SE CONSTITUYE EL JUZGADO

El Dr. Francisco Vianello, Juez de Instrucción, su Secretario Bernal; el forense Joaquín M. Alvarez y el vigilante Valdés, y sargento Salazar, se constituyeron en dicho lugar, iniciando las diligencias.

UN CARTON SOBRE EL PECHO

El Dr. Alvarez procedió a reconocer el cadáver, que se encontraba boca arriba, como a medio metro del cesped, en la bifurcación de la carretera.

El occiso aparenta tener unos 38 ó 40 años de edad, llevaba puesto un par de zapatos carmelitas obscuro, un pantalón claro, un sombrero de castor y un saco carmelita.

En un registro practicado en sus bolsillos se le encontró un pañuelo, tres detentes y varias cosas más sin importancia, no teniendo ningún documento que lo identificara. En el cartón que apareció sobre el pecho se leía: «Este es Joaquín Brezo, uno de los asesinos y confidente de los Hermanos Alvarez. (firmado): El Tribunal Popular de Sanciones.

LE CORTARON UNA OREJA

El Dr. Alvarez procedió a reconocer el cadáver, certificando las siguientes heridas: una gran contusión en la región frontal con pérdida del ojo izquierdo; seccionado con una cuchilla u otro instrumento pérforocortante el pabellón de la oreja izquierda; otra herida producida por proyectil de arma de fuego de pequeño calibre situada en la región del apéndice-xifoides; otra como a dos centímetros del mismo lugar; otra en la parte media de la región costal izquierda, con salida a tres centímetros del apéndice-xifoides; otra en la región calcánea izquierda con entrada por el lado izquierdo y salida por el derecho; otra en el cuello lado derecho con salida por el izquierdo y otra en la región parietal izquierda con salida por la derecha.

SE CREE SEA DE MATANZAS

Según rumores, el que resultó occiso era de Matanzas. Una pareja del ejército compuesta por los números Alberto González y Andrés Rodríguez, pertenecientes, al Escuadrón número 4, de La Lisa, desde las seis de la tarde permanecieron custodiando el cadáver. Estos militares sufrieron los rigores de la lluvia que los sorprendió en ese lugar, ya que no hay allí donde guarecerse.

AL NECROCOMIO

Próximamente a las diez de la noche fué trasladado al Necrocomio Municipal el cadáver de Brezo, por no haberse presentado ningún familiar a reclamarlo, dándose las órdenes para que hoy, a las siete de la mañana, le sea practicada la autopsia.

UN TESTIGO

Pablo Espinosa, vecino de la calle tres entre 5 y Quijano, manifestó que se encontraba próximo al lago cuando sintió varios disparos.

ESTA SERA LA ULTIMA CONSTITUCION DEL DR. VIANELLO

Con motivo de haber sido ascendido a Juez Municipal en el Vedado el Dr. Francisco Vianello, y estando próximo a entregar el Juzgado de Instrucción de Marianao al Dr. Leonardo Anayo Murillo, ésta será la última causa en la que actuará el Dr. Vianello.—Martínez, Corresponsal.

En la noche de ayer se personó en las oficinas de la Policía Judicial, la señorita Emelina Brezo Machin, natural de la Habana, de 15 años de edad, vecina de Barcelona número 7, dando cuenta que al llegar a su residencia en unión de una hermana de ocho años, vió que su señor padre Joaquín Brezo Rosquete, de 52 años de edad, salía de la casa acompañado por varios individuos que lo introducían en un automóvil y detrás le seguía otro vehículo, en el cual viajaban dos individuos vestidos de paisano y dos con uniformes de vigilantes, ignorando los motivos que tuvieran los desconocidos para proceder a la detención de su padre.

Ante el Juez de Guardia ratificó su denuncia la joven Brezo, agregando que el arresto del autor de sus días obedeciera a que este estaba acusado de complicidad en el asesinato de los hermanos Alvarez, cuando era Jefe de la Policía de los Arabos.

Podrán seguir el Derecho Civil los graduados en la carrera de Derecho Diplomático y Consular

En lo adelante para ingresar en esta carrera se necesitará el Bachillerato. Se dará la fiesta veneciana en el Miramar, a beneficio del monumento a los mártires de la Universidad

El Consejo de la Facultad de Derecho resolvió favorablemente, en su última sesión, la solicitud que tenían formulada los alumnos de la Escuela de Derecho Diplomático de que se les permitiese pasar, una vez graduados, a la Escuela de Derecho Civil.

Se basaron para hacerlo así en el artículo 123 de los estatutos vigentes.

También se tomó en firme el acuerdo de que, en lo adelante, será requisito indispensable el título de bachillerato u otro similar para poder ingresar a cursar estudios de Derecho Diplomático.

ADJUDICADA LA SUBASTA DE LA REVISTA UNIVERSITARIA

El tribunal que tuvo a su cargo la subasta de la edición de la Revista de la Universidad, que se encontraba integrado por los doctores Boza Masvidal, como presidente, Mendoza, Pérez Reventós y Agramonte, adjudicó la misma a la firma Cultural S.A., que ofreció hacer los 1500 ejemplares de tirada en 215 pesos.

SE DARA LA FIESTA VENECIANA EN EL MIRAMAR

Con motivo de haber llegado a la comisión organizadora de la fiesta veneciana en el Miramar, noticias de que algunas personas habían considerado impropio celebrar un baile para recaudar fondos para un monumento a los mártires universitarios, ésta decidió someter el asunto al Consejo Universitario, el cual le dió traslado a un comité mixto de profesores y alumnos de la Universidad, que aprobó la celebración del festival, en la forma proyectada, por considerar que su finalidad no puede ser más elevada ni su utilidad mas grande para la idea que se pretende plasmar de inmediato en realidad.

ENTREVISTA CON EL RECTOR

Llamados especialmente por el Rector de la Universidad, doctor José A. Presno, los periodistas que cubren ese sector, se entrevistaron en horas de la mañana de ayer con él en su despacho de la Universidad.

El doctor Presno rectificó ante ellos su determinación, aclarando que su disposición se había circunscrito a que los acuerdos del Consejo Universitario se les entregarán oficialmente, por escrito, con el fin de evitar que se hiciese llegar a la prensa informaciones que no representasen en realidad el espíritu de las determinaciones de dicho organismo, en pocas palabras, con errores de interpretación.

No obstante las palabras del doctor Presno, los repórters siguieron encontrando obstáculos para su gestión en algunos departamentos, donde continúa en vigor la medida.

UNA NUEVA AGRUPACION

En horas de la mañana de ayer las derechas universitarias constituyeron una nueva agrupación, que se intitula la Agrupación Estudiantil Cubana.

Después de votar un manifiesto en el que anuncian sus finalidades patrióticas e invitan cordialmente a los compañeros a hacer de la Universidad un terreno neutral, en el que solo se luche por ideales académicos, dejando para cuando se encuentren fuera del recinto las luchas políticas y clasistas, realizaron un desfile por las avenidas de la misma, yendo finalmente a reunirse en el local de la Biblioteca del Laboratorio de Química, donde interrumpidos continuamente por los gritos atronadores de ¡viva Martí! y ¡viva la República!, hicieron uso de la palabra varios oradores.

LOS EXAMENES DE HISTORIA DE LA PEDAGOGIA

Los alumnos de la Universidad que aun tienen pendiente el examen de Historia de la Pedagogía lo efectuarán el día 19 de los corrientes, a las dos de la tarde.

El segundo examen de dicha asignatura se encuentra señalado para el día 26, a la misma hora, y el tercero, que será el último, comenzará el día 5 de junio continuando el 7 y el 9.

Uno de los balcones laterales del edificio González Lanuza se encuentra amenazado derrumbarse, por lo que constituye un peligro para los alumnos que por allí transitan.

El decano de la facultad ha cursado, en vista de los importante del caso, aviso urgente al Departamento de Obras del Alma Mater.

FUE PUESTO EN LIBERTAD AL COMPROBARSE QUE NO HABIA PARTICIPADO EN LA MUERTE DE SANCHO CANTO, ASESINADO EN STA. CLARA

También fué absuelto el ex Sargento de la Policía de Santa Clara, Manuel Rodríguez Domínguez, para quien el Fiscal retiró la acusación. El doctor Garrigó sostuvo los cargos contra dicho militar, pero el doctor Pedro Pérez Ruiz, en sus alegatos demostró la inculpabilidad de su defendido

Vivimos ayer en el Tribunal Nacional de Sanciones momentos de honda emoción, de intensa sensibilidad, cuando, poco antes de las cinco de la tarde, a los veinte minutos escasos de haberse terminado el juicio oral de la causa seguida por la muerte del valeroso revolucionario nacionalista Raúl Sancho Cánto, el Presidente de dicho Tribunal Dr. Alvaro E. Zaldívar, tan consecuente siempre con los representantes de la Prensa, hizo saber que se había dictado providencia disponiendo la inmediata libertad del ex-Teniente Carlos Luaces Ladrón de Guevara. Segundos después pudimos conocer el texto de la citada resolución: en ella se hace constar que en vista de los términos de la sentencia acordada, se ordenaba la excarcelación del referido acusado. Se vió pués, confirmado plenamente nuestra aseveración de ayer cuando dijimos que apenas quedara el juicio concluso para fallo se conocería la sentencia en sus resultados; y esos resultados no podían ser más que los de la exonera ción de toda culpa del ex-Teniente Luaces, por haberse comprobado, sin lugar a dudas de ninguna clase, que no tuvo participación alguna en el crímen de la madrugada del 17 de agosto de 1931 de que fué víctima el Sr. Sancho Canto, como tampoco la tuvo el ex-Sargento de la Policía de Santa Clara Manuel Rodríguez Domínguez, cuya absolución se acordó también y se dispuso su libertad antes de terminarse el juicio por haber retirado el Fiscal la acusación y no hacer uso de la Sala de la facultad que le da la Ley para, estimándolo culpable, seguir el procedimiento contra el mismo.

Esos momentos de emoción y de sensibilidad los vivieron todos cuantos estaban presentes que a duras penas pudieron contener sus lágrimas: por un lado contemplamos al ex-Teniente Luaces con su prometida, la Srta. María Victoria Rodríguez y la mamá de ésta, la Sra. Veneranda García de Rodríguez y la hermana de dicho ex-Oficial Sra. Antonia Luaces de Fernández, culta Profesora de Instrucción Pública del Distrito de Aguada de Pasajeros y su esposo el Sr. Marcelino Fernández, comerciante y propietario de esa simpática localidad villaclareña y otros muchos familiares del Sr. Luaces; las damas lloraban, dominadas por un sentimiento de avasallador regocijo y de reconocimiento al Ser Supremo, propias ambas manifestaciones en todo aquel que, convencido de la inocencia de un ser querido lo vé muy cerca de la imposición de la pena de muerte y es salvado.

Por otro lado vimos también a Manuel Rodríguez Domínguez, el otro acusado absuelto, con su hermana la Dra. Francisca Rodríguez Domínguez, consagrada pedagoga de esta Capital y otros familiares más, así como el Sr. Rafael Surís Guerra, destacada personalidad de la provincia de Santa Clara.

Los dos grupos se confundieron en mútuas felicitaciones, en mútuos afectos, en el mismo grado de emoción. Y en ambos formaban parte los defensores de los encausados, el Dr. Pedro Pérez Ruíz, Abogado y Notario de Villa Clara, de quien dijera nuestra compañera Miss Maggie Morgan, Corresponsal del «Journal World» de New York en Cuba, que «es el Abogado de Oro» en un justo entusiasmo al saber el buen resultado de su empresa como defensor del Sr. Luaces, el Dr. Pedro N. González Veranes, que, Letrado de Rodríguez Domínguez, siempre modesto y sencillo, repitiendo a todo comentario: «Mi defendido, como he dicho antes, se limitó a cumplir con su deber y no podía ser condenado»...

Los Dres. Pérez Ruíz y González Veranes recibieron de sus defendidos, y familiares y amigos de los mismos afectuosas felicitaciones y tuvieron frases galantes para el Fiscal Dr. Garrigó, que cumplió también con su deber como tal funcionario al sostener la acusación contra Luaces por estimarlo responsable.

Del Tribunal de Sanciones, ya con la orden de libertad de Luaces y de Rodríguez Domínguez, se dirigieron todos al Castillo del Príncipe, donde estaban recluídos y poco después de las siete de la noche eran excarcelados. Y ya en el Hotel Ritz, residencia accidental de la familia Luaces, vimos nuevamente a la Srta. Rodríguez y al ex-Teniente Luaces, entregados a las expansiones propias de su mutuo cariño. Fuimos indiscretos: preguntamos cuando contraerían matrimonio y nos contestaron qué pronto, muy pronto. Y la Srta. Rodríguez nos advirtió que nos fijáramos bien de que ella no había llorado al saber la absolución de su prometido, sino que se había mantenido serena... así fué, efectivamente, al menos en lo exterior... ¿qué menos pudo hacer la Srta. Rodríguez, qué bastante ha llorado en los largos ocho meses que ha durado el proceso contra su prometido? Necesitaba darle fortaleza para estimularlo y seguirlo acompañando en sus futuros destinos.

LOS ULTIMOS TESTIGOS QUE DECLARARON

A las dos y cinco de la tarde comenzó la cuarta y última sesión del juicio oral. En cuanto a la prueba sólo quedaban algunos testigos del Dr. Pérez Ruíz por declarar; realmente eran innecesarios, pero el laborioso Letrado quiso agotar toda la investigación para presentar al Tribunal argumentos sólidos en favor de su patrocinado, a fín de que no quedara en el ánimo de los juzgadores duda de ninguna especie.

Y comparece Tomás Gattorno; explica cómo el 16 de agosto de 1931, en compañía del Sr. Rafael García Robés hizo gestiones para la conducción de Sancho Canto a Santa Clara en automóvil, cosa que no se pudo lograr porque un soldado de la pareja les dijo que no era posible el traslado en el citado vehículo. Resolvieron ver al Teniente Luaces y éste que había vuelto de operaciones sobre las nueve de la noche fué localizado por ellos cerca de las once. La contestación del Teniente Luaces fué la que ya conocemos por boca del mismo: «No puedo hacer nada sobre el particular, la pareja es la que tiene que resolver cómo ha de ser conducido porque es la responsable, pero el detenido no irá a pié, irá a caballo». No hubo contra órden alguna por parte de Luaces para que no se utilizara el automóvil; al menos el testigo asegura que nunca supo de tal contra orden.

También dice Gattorno que Sancho Canto no manifestó que temía ser asesinado en el trayecto de Manicaragua a Mataguá, de donde había de partir en tren para Santa Clara; no el detenido lo que temía era ser muerto en Santa Clara. Sabe el testigo de los rumores insistentes que había en el pueblo en aquel entonces contra el teniente Luaces por elementos políticos gobiernistas, porque les molestaba el que todo un oficial del Ejército, en plena guerra, tuviera para con los revolucionarios tal clase de consideraciones que lo hacían sospechoso... Y a preguntas del fiscal manifiesta que, en su opinión, la muerte de Sancho Canto fué un crimen, pues a su juicio no trató de fugarse.

LAS DEFERENCIAS DE LUACES CON PARDO

Ecequiel Rodríguez, soldado del actual Ejército Constitucional, es llamado a declarar. Estuvo con su jefe Luaces en el fuego contra las fuerzas de Rolando Pardo, en las que éstas fueron vencidas; el comportamiento de Luaces con los heridos fué tan especial que hasta cedió su capa de campaña para que sirviera de camilla y los atendió excediéndose tanto en sus atenciones que le llamó la atención; asegura que fué la primera y única vez que ha visto que un oficial vencedor tenga tales atenciones con los contrarios y que el rasgo de la capa no es de costumbre.

Es preguntado por el fiscal sobre la norma a seguir por la pareja en la conducción de presos y detenidos y sobre el momento en que empieza la responsabilidad de la pareja; afirma Rodríguez que la pareja tiene tanta libertad para conducir al preso o detenido a pie, a caballo o en automóvil, que puede llegar hasta a desobedecer la orden del superior que le diga que lo conduzca en una u otra forma, pues en eso la pareja hace lo que más le convenga, lo cual no quiere decir que el subalterno pueda desobedecer, arbitrariamente, las órdenes de sus superiores. Y a preguntas del doctor Pérez Ruiz afirma, finalmente, que la verdadera responsabilidad de la pareja en la conducción del preso empieza en el momento en que se hace cargo del preso, aún cuando la documentación la haya recibido varias horas antes del momento de la partida y aun cuando se le haya notificado a la pareja que tiene que conducir a alguien horas antes también.

El Tribunal se retira a deliberar breves momentos: parece que hay el propósito de hacer comparecer a otros testigos que la Sala ha de hacer suyos y los comentarios en los asistentes son variados: se llega a estimar que de la resolución que la Sala tome al respecto, ha de depender la libertad o condena de los encausados... Pasados quince minutos, el Tribunal vuelve a su sitio; los cinco graves Magistrados han tomado ya acuerdo. Y el presidente del Tribunal, doctor Zaldívar, anuncia que se declaran terminadas las pruebas y que las partes dirán si mantienen o modifican sus conclusiones.

El doctor Garrigó, fiscal, anuncia que modifica sus conclusiones y presenta escrito en tal sentido al Tribunal. Es breve: el secretario doctor Ricardo Lavín lee: El fiscal ha retirado la acusación contra Rodríguez Domínguez y la mantiene en cuanto a Luaces.

El Tribunal acepta, como el fiscal, la inocencia de Rodríguez Domínguez y el doctor Zaldívar manifiesta que en vista de la retirada de la acusación y no estimando el Tribunal hacer uso del derecho que la ley otorga, declara el juicio concluso en cuanto a Rodríguez Domínguez y decreta su libertad. El doctor González Veranes, pues, no tuvo necesidad de informar, pero continuó al lado de su compañero de defensa.

El doctor Zaldívar concede la palabra al doctor Garrigó; duro, inflexible, tenaz, es el fiscal; estima a Luaces responsable del delito de asesinato y le pide la pena de muerte. Entiende que hay pruebas suficientes para condenar a Luaces, y esas pruebas las busca en la documental, especialmente en el expediente militar incoado con motivo de las investigaciones que practicó esa jurisdicción para depurar responsabilidades y en las cuales el teniente Luaces actuó cuando era oficial, en 1931, limitándose a observar y estudiar el lugar del hecho y a recoger las declaraciones de la pareja formada por los soldados Enrique Groning y Guillermo Fundora. Estima el fiscal que si el propio procesado y el coronel Emiliano Amiel, que declaró a su favor, han asegurado que cuanto se ha dicho en ese expediente es la verdad, ellos mismos se han encargado de condenar a Luaces.

No hace caso el fiscal a la prueba testifical desarrollada ante el Tribunal; para el Ministerio la prueba referida no tiene consistencia, y sí la tiene no solamente el expediente en cuestión, sino las llamadas que a su juicio hizo Joaquín Caballero, Jefe de la Policía de Santa Clara a Manicaragua, asegurando que habló por teléfono con Luaces a las siete y cincuenta y cinco de la mañana del 16, antes de salir Luaces a operaciones, acordando ambos el asesinato de Sancho Santo. Para el doctor Garrigó no hay duda de que el concierto existió y de que Luaces obedeció ciegamente. Entiende que el Tribunal está ante un dilema: si la responsabilidad de Luaces no existe, la culpable es la pareja, si existe esa responsabilidad, como a su criterio existe, hay que declarar que Luaces se prestó para eliminar a un elemento formidable contra los gobernantes de esa época; y recuerda que el propio coronel Amiel ha dicho que tuvo un serio incidente con Vázquez Bello por el asesinato de Sancho Canto, cuya muerte fué un crimen ordenado y esa orden la cumplió Luaces como jefe del puesto de Manicaragua. Termina con una anécdota ocurrida al Emperador José II, de Austria y le sirve de argumento para decir que así como el preso a quien interrogó dicho Monarca sobre su culpabilidad tuvo la entereza de confesar que estaba bien condenado, Luaces debió haberla tenido para confesarse responsable del asesinato alevoso de Sancho Canto.

POR QUE LUACES NO PUDO SER CONDENADO

Finalmente, habla el doctor Pérez Ruiz; no tiene párrafos arrebatadores ni figuras brillantes, ni gestos arrogantes; es reposado, metódico y convincente; rebate con sistema las argumentaciones del Fiscal y pide y obtiene la declaratoria de inocencia de Luaces y su rehabilitación por el Tribunal. Alega que el Fiscal se ha basado únicamente en hipótesis, una de las cuales es la supuesta conversación entre Luaces y Joaquín Caballero, la cual no ha existido, y el mismo Fiscal no ha podido presentar pruebas para confirmarla, sino sólo suposiciones, desde luego, dentro de la mejor buena fe, ya que como Fiscal, fiel cumplidor de su deber se ve en el caso de acusar, aunque como particular esté convencido de su inculpabilidad. Sostiene que ni siquiera hay indicios ni asomos ligeros de indicios para declarar que Luaces es culpable, porque entonces habría que desestimar la abundante prueba testifical que se ha producido en su favor.

Se refiere, también a las conclusiones del Fiscal contra Luaces; se vé, a su juicio, claramente, que ese Ministerio no ha podido, al redactarlas, formular cargos; él mismo,—afirma—, se encarga de exculpar a Luaces en su escrito de conclusiones elevadas a definitivas; en ese escrito, en ningún párrafo, hay cargos por parte del Fiscal contra Luaces, de quien no dice que es inductor, sino que lo ha sido el Presidente Machado. De ahí se vé, —sigue diciendo— que el mismo Fiscal está convencido de la inocencia de Luaces y por eso no le pudo imputar delito alguno.

Y es, —agrega—que el mismo Fiscal ha sostenido consigo mismo una extremada lucha interna, una batalla entre su conciencia y su subconciencia; la una le obliga a acusar, como Fiscal, la otra le impele a declararlo inocente, cómo ciudadano. Hace un profundo estudio de la psicología, demostrando sus vastos conocimientos en la materia y termina alabando la actuación del doctor Garrigó, sobre quien, añade, ha triunfado, al redactar las conclusiones, la subconciencia, que es indomable, que no puede dominarse, que actúa sin freno, manifestándose por la verdad. Estima que el Fiscal ha pasado de acusador en defensor.

Ataca al Fiscal en lo que respecta a la supuesta llamada telefónica de Caballero y su conversación con Luaces; apela para rebatir al doctor Garrigó a la declaración de Miguel Veitía, quien expuso que la única llamada fué la de las siete o siete y media de la noche y que quien habló fué el Cabo Enrique Fernández, que estaba al frente del Puesto de Manicaragua, por ausencia de Luaces, corroborado ese extremo por la declaración de su esposa, Lutgarda Gattorno y por el informe de la Compañía Telefónica, exponente de que a las siete y cincuenta y cinco de la mañana nadie habló entre Santa Clara y Manicaragua.

«Es fácil acusar, pero difícil de probar la culpabilidad, —dice el doctor Pérez Ruiz—, y en éste caso, imposible, ni directa ni indirectamente. Luaces no intervino en el crímen ni se ha probado que intervino, porque no podía hacerlo un hombre de su limpia historia militar, caballeroso, querido por amigos y contrincantes, cumplidor de su deber militar y enemigo de las imposiciones de los políticos. Todo un pueblo ha venido a laborar por su conducta y a decir que es humanitario; sus compañeros de armas lo defienden con pruebas irrefutables y el propio actual Teniente del Ejército Constitucional, señor Uque expuso que grande fué la sorpresa, la alarma, el disgusto de Luaces cuando el soldado le dijo que había tenido que aplicar la Ley de Fuga a Sancho Canto».

Y combate la Ley de fuga por cruel e inhumana.

«Y también han abonado por él el mismo Secretario del Juzgado Municipal que recibe de Luaces la noticia de la muerte de Sancho Canto para que se personara el Juzgado en el lugar del hecho y practique las investigaciones que tuviera por conveniente. Todo ello libra a Luaces de la culpabilidad y lo libran, también, los dos Oficiales Militares que, indistintamente, practicaron investigaciones con el mismo resultado: el de comprobar que por la fuga de Sancho Canto tuvo la pareja que disparar y matarlo».

Otras amplias consideraciones, alegatos de derecho, fundamentos de hecho, que demostraron su indiscutida capacidad jurídica, hizo el doctor Pérez Ruiz ante el Tribunal. Se refirió también a la prueba de indicios, a la prueba testifical, a la documental, a la veracidad de los testigos, desarrollando una brillante tesis sobre la inducción y la participación directa y terminó diciendo que esperaba que el Tribunal dictara una sentencia proclamando la inocencia de Luaces, rehabilitándolo y declarando, nó que no se ha probado su culpabilidad, sino que se ha comprobado su absoluta inocencia.

Enviado a los fosos el auto del Sr. Carbó

Suspendida la contribución de la Policía al fondo de auxilio inmediato. Varias circulares

Reiteradas han sido las órdenes dadas por el Jefe de la Policía Nacional, para que por la Fuerza a su mando se tomen las medidas oportunas para corregir las infracciones del Tránsito, imponiéndole la correspondiente multa a los infractores.

También ha dispuesto que todo automóvil que circule sin chapa, sea enviado a los fosos y dejado incurso en multa al infractor.

Ayer transitaba por la Habana el auto del señor Sergio Carbó, siendo enviado a los fosos por el Teniente Coronel Pedraza, con motivo de carecer de la correspondiente chapa.

A LOS PENSIONADOS

Ruega el Jefe de la Policía, pasen por pagaduría a recoger sus cheques, con cargo a pensiones de auxilio inmediato, Carmen Lima Roque; Prudencia Fernández; Rosa Martínez Montero; Estela Pérez; Adelaida Pompa; y Rosa María Rodríguez.

Liquidado el dinero que existe para esta atención, provisionalmente el Jefe de la Policía ha dispuesto suspender la contribución de la fuerza con este fin, hasta tanto no sea reglamentado debidamente y para ello, nombrará la correspondiente comisión que estudiará el caso.

DISPOSICIONES DEL CORONEL PEDRAZA

El Teniente Coronel Pedraza, Jefe de la Policía Nacional, ha dictado las órdenes interiores siguientes:

SECRETARIO PARTICULAR

Ha confiado al Teniente Enrique Bernal, Delegado en la Jefatura, el desempeño de los asuntos de su Secretaría particular y las publicaciones de la prensa y de la Gaceta Oficial.

LOS TELEFONEMAS

Ha circulado a los departamentos que cuando se cursen telefonemas que dimanen de su Jefatura y no se trasmitan personalmente por él, se consigne al comenzarlos de esta manera: POR ORDEN DEL JEFE.

USO DEL UNIFORME

Se ha hecho presente a todos los miembros de la Policía Nacional que en ninguna ocasión podrán vestir de paisano sino cuando fueren autorizados especialmente por la Jefatura.

CIRCULARES

Han sido dictadas por el Jefe de la Policía, las siguientes circulares:

Por interesarlo el Sr. Secretario de Comunicaciones, procédase a investigar y ocupar las chapas clase «A» números 83 y 77 que fueron expedidas para un automóvil marca Ford motor número 2.452.455, y otra marca Studebaker motor número F. E. 17173, respectivamente, que se han extraviado, por si se sorprendiera circulando algún vehículo con las mismas, que no sean los ya referidos, amparándose con las expresadas chapas, remitiéndose al depósito municipal, con el fin de exigírsele las responsabilidades del caso.

Por interesarlo el Sr. Alcaide de la Cárcel, procédase a la busca y captura del penado Joaquín Hidalgo Medina, mestizo, hijo de Gil y Tecla, de la Habana, soltero, de 30 años, mecánico; ojos pardos, cara larga, barba poblada, color broncedo, estatura 1.70 m., una cicatriz en la frente lado izquierdo, una cicatriz sobre ceja derecha, una cicatriz en el pulgar izquierdo, vecino de Misión 2, estando su fotografía en la Sección de Investigaciones, para su debida comprobación.

Por interesarlo el Sr. Chinea, Primer Teniente de Yaguajay, procédase a la busca y captura y remisión al vivac municipal de Caibarién del blanco Manuel Faife García, natural de esa villa, de 35 años de edad, estatura mediana, grueso, trigueño, pelo crespo, que presenta herida arma de fuego reciente en la tetilla derecha, fugado de la clínica del Dr. Cabrera, lugar donde se encontraba recluído, sujeto a causa asesinato frustrado y lesiones graves del Juzgado de Instrucción de Camagüey y Remedios respectivamente. Tiénese noticias que puede encontrarse en Zanja 47, en esta ciudad, donde tiene familiares.

INICIADA AYER LA INVESTIGACION DEL EJERCITO POR LOS SUCESOS DEL INSTITUTO HABANERO

Se ampliarán los efectos del decreto 152 sobre la licencia por maternidad a las empleadas

Columna Editorial

La reorganización del Poder Judicial

COMO habrán visto nuestros lectores, el Consejo de Secretarios aprobó, en todas sus partes, el proyecto de reorganización del Poder Judicial, y de la bondad del mismo da idea el hecho de que acordase, por unanimidad, nada menos que a propuesta del Jefe del Ejecutivo, un voto de gracias al titular de la cartera de Justicia, Dr. Saladrigas, y sus principales colaboradores en esa obra, el Presidente de la Audiencia de la Habana, doctor Montero, y el Juez de esta capital, doctor Lazcano.

Esto demuestra que si ciertamente alguno de los miembros del Consejo estaba—según se dijo—prevenido en contra del proyecto, suponiendo que en su preparación había influído, con o sin bastardía, el interés político, al conocerlo ha tenido que rendirse ante la evidencia de que ni la política partidarista, ni la complacencia amistosa, ni nada que no fuera el deseo de elevar en todos los órdenes el nivel del Poder Judicial, inspiró a los autores, quienes hallaron la debida recompensa a su noble esfuerzo, con la expresión oficial de agradecimiento por el servicio prestado.

Los informes que teníamos acerca de la forma, extremadamente cuidadosa, con que fué realizado el trabajo para la reorganización, nos hacían estar absolutamente seguros de que no llegaría a tropezar en el Consejo de Secretarios con la oposición anunciada, bajo su propia responsabilidad, por un colega, del cual recogimos la noticia para comentarla, con la consiguiente reserva. Y si teníamos o no razón para creer que el Presidente, por saber con cuánta escrupulosidad se había procedido en todo, se hubiera apresurado a atajar la oposición considerándola injusta y, al propio tiempo demoledora, lo dice el hecho de haber partido de él la iniciativa del voto de gracias.

Todo ha sucedido como lo esperábamos, y bien ha podido verse que realmente se ha hecho, dentro de lo posible, una obra óptima, acaso la más concienzuda de cuantas en su clase han sido realizadas desde que se instauró la República. Y el mayor mérito de esto radica en haberse vencido bravamente para ello los inconvenientes que para la más simple combinación de personal se ofrecen en momentos en que casi no hay noción de la jerarquía, en que los apetitos están desatados y, quien más, quien menos, cree tener derecho a ocupar puestos, sin más título que el real o supuesto de revolucionario, como si diera, por sí, aptitudes.

La reorganización podrá tener defectos, como obra humana al fin; pero, en la hipótesis de que se le encuentren, serían más que excusables, habida cuenta de las circunstancias especialísimas, verdaderamente excepcionales, en que ha sido necesario acometerla. Por de pronto, la actitud en que por razones de solidaridad y a la vez de dignidad, se colocaron los antiguos magistrados del Tribunal Supremo al declarar que no aceptarían el reingreso en la carrera si alguno tenía que quedar excluído, cuando notoriamente la selección era requisito imprescindible, priva a la alta magistratura de determinados valores probados, lo cual es muy de lamentar aunque esas sensibles pérdidas estén compensadas con el ingreso de un Gastón Mora, por no citar algún otro.

Ahora lo que hace falta—y en eso se está—es que se afirme la independencia del expresado Poder, para que lo sea en realidad, y con la misma alteza de miras se proceda a la reorganización del Ministerio Fiscal y después a constituir el Cuerpo de Abogados del Estado, con los que sirven en las distintas reparticiones, al objeto de que no estén a merced de la política con el detrimento consiguiente para las funciones que ejercen, las cuales, sin duda, serían así más provechosas al interés público. Con esto podría empezarse a realizar algo de capital importancia, y es la ordenación técnica de la vida administrativa, creando, al efecto, otros especiales, como el de Periciales de Aduana, Correos y Telégrafos, etc., a la manera de los que existen en España—ponemos por ejemplo—y en la práctica han dado magníficos resultados. Organizar: he ahí lo que hay que hacer si se quiere llevar por nuevos rumbos la República.

Volviendo al tema inicial de este comentario, diremos, para terminar, que nos ha producido gran satisfacción la unanimidad de criterio, y la rapidez con que el Consejo de Secretarios aprobó el proyecto de reorganización del Poder Judicial, así como el merecido voto de confianza otorgado a los doctores Saladrigas, Montero y Lazcano, por el servicio que han prestado al país con la preparación de ese trabajo, acaso objetable en cuanto algún que otro nombramiento; pero, así y todo, valioso.

POR EQUIVOCACION FUE HERIDO UN INDIVIDUO

En el centro de socorro de Luyanó fué asistido de un balazo de carácter menos grave, Felipe Torres Montero, mayor de edad y vecino de Máximo Gómez 389, que declaró le habían ocasionado unos desconocidos al agredirlo en ocasión de transitar por la Calzada de Güines y Moriega, dándose todos a la fuga.

A virtud de investigaciones practicadas por la policía se pudo saber que Torres fué confundido con uno de los obreros que laboran en la Sociedad Industrial de Cuba, fábrica de envases, cuyos obreros se encuentran actualmente en huelga, por lo que fué atacado y herido.

Como uno de los autores del hecho fué arrestado, Jesús Subida Pichero, de 45 años de edad y vecino de Corral Falso número 18, en Guanabacoa, siendo puesto a disposición del Tribunal de Defensa.

El Subsecretario del Trabajo conferenció con el Presidente ayer sobre diversos problemas

Despachó ayer con el Presidente de la República asuntos propios del Departamento, el doctor Rodríguez Fuentes, Sub-secretario del Trabajo. El doctor Rodríguez Fuentes concurrió a realizar esta función sustituyendo al secretario doctor Suárez, de quien dijo que se hallaba enfermo en su domicilio particular.

El doctor Rodríguez Fuentes tramitó con el Jefe del Estado numerosos expedientes tratando de paso sobre la Ley Orgánica de la Secretaría del Trabajo, que reglamenta la labor de la mujer.

También hablaron sobre la ampliación de los beneficios del decreto 152 que se contrae a las empleadas del Estado, la Provincia y el Municipio que se hallen en estado de gestación.

De otros puntos referentes al orden interior del Departamento trataron el Sub-secretario y el Presidente.

EL DR. PABLO F. LAVIN PRONUNCIARA HOY UNA CONFERENCIA POR RADIO

El Dr. Pablo F. Lavín, Fiscal del Tribunal Nacional de Sanciones, hablará hoy a las cuatro de la tarde desde la estación radioemisora del Centro de Dependientes sobre la Revolución efectuada en el pueblo de Cuba al lograr la caída de Machado.

El Dr. Lavín leerá el prólogo de su libro La Revolución Acusa, en el cual el joven y eminente jurisconsulto que ha sabido interpretar los anhelos del pueblo de Cuba, hace un estudio, profundo, elevado, sobre la Revolución ante la Filosofía de la Historia.

SE REUNEN LOS PROPIETARIOS DE VILLANUEVA

La Tesorería informó haber un saldo de 10,000 pesos libre. Se tomaron importantes acuerdos

La Directiva de la Asociación de Propietarios, Industriales y Vecinos de los Barrios de Cerro y Villanueva, celebró sesión el día 9 de los corrientes, bajo la Presidencia del señor Demetrio Menéndez y actuando de Secretario el doctor Ruperto Arana, con la asistencia de los Vicepresidentes señores Ricardo Uribarri y José Acebo, el Tesorero señor Manuel M. Pazó y de los Vocales señores José Llamosas, José Alvarez, Antonio Blanco, Gabriel Ayala, Francisco Auer y Francisco Sabín.

Siendo la hora señalada se abrió la sesión y se le dió lectura a la convocatoria y orden del día, así como al acta de la sesión anterior las que fueron aprobadas. Se dió cuenta del balance mensual de tesorería que arrojó un saldo de (10.000) diez mil pesos, de fondos sociales, libre de todo gravamen, el cual fué aprobado. Así mismo se dió cuenta de las altas y bajas de asociados ocurridas en el mes. Se conoció de varias comunicaciones recibidas de la Secretaría acordándose que una Comisión volviese a visitar al Secretario de O. P. para insistir en que se resuelvan todas las peticiones de rebajas de canon pendientes, para que los propietarios se puedan acoger a la amnistía y poner sus pagos al corriente, así como pedirle que se arreglen algunas calles del Barrio del Cerro, que están intransitables. También se nombró otra Comisión para visitar al señor Alcalde Municipal para pedirle la restitución del alumbrado anterior concedido por el propio Alcalde doctor Miguel Mariano Gómez en su pasada administración. A continuación se trataron infinidad de asuntos administrativos y otros relacionados con los asociados de esta institución, y por último teniendo en cuenta el gran número de quejas de asociados, en relación con los certificados médicos que en gran número se presentan por los demandados al irseles a practicar el lanzamiento por el Juzgado, dándose el caso de que el mismo demandado presente dos y hasta tres certificados médicos, siendo estos admitidos por el Juzgado, constituyendo una burla para la misma Justicia, se acordó dirigirse al Honorable señor Secretario de Justicia, poniéndolo en antecedentes de estas anomalías, para de ser posible no se siga burlando la Justicia y a los propietarios. A las once y media terminó la Junta.

DOS JOVENES TRATARON DE EMBARCAR PARA E. U. CON PASAPORTE FALSO

Miembros de la Policía Técnica procedieron ayer tarde a bordo del vapor «Florida», a la detención de Félix Hernández González, de 22 años y vecino del pueblo de Río Blanco y el americano Courrtney Denton, estudiante y vecino del Central Hershey, con motivo de haber tratado de embarcarse con rumbo a los Estados Unidos, con documentación falsa.

Los detenidos fueron puestos a disposición del Juez de Instrucción de la Sección Primera.

EL DR. JOSE RAMON ALVAREZ

Se encuentra de nuevo entre nosotros el renombrado clínico y experto cirujano Dr. J. R. Alvarez Chacón. Al dar la bienvenida al viejo y buen amigo, tenemos verdadero placer en participar a sus numerosos amigos y clientes que el Dr. Alvarez se ha instalado en el Edificio América, calle de Jovellar esquina a N, primer piso.

LA CONVENCION ROTARIA SERA CERRADA HOY

El programa comenzó ayer a desarrollarse con la concurrencia del Alcalde

La Convención Rotaria del Distrito 25, se está celebrando desde ayer en nuestra capital, con sujección al programa convenido y que no puede ser más interesante.

A las once de la mañana, se procedió a la apertura de la décima cuarta Convención, acto que se celebró en uno de los amplios salones del Hotel Nacional, ocupando la mesa directiva, el delegado del Rotary Internacional, Donato Gamínera, distinguido caballero chileno y los señores Sabino Crespo, Presidente, Sergio Herrera, y Carlos Gárate, del Club de la Habana; el señor Emilio López, del Rotary de Santiago de Cuba y el Alcalde de la Ciudad, Dr. Miguel Mariano Gómez.

Todos ellos hicieron uso de la palabra, después que a guisa de tributo a las dos naciones de más representación en el Club, se tocaron los himnos nacionales de Cuba y los Estados Unidos.

También hablaron el Dr. Miguel Angel Gutiérrez, Gobernador actual del Distrito, y el joven poeta cienfuguero, Francisco López, cambiándose entre unos y otros oradores, afectuosos y fraternales saludos.

El almuerzo, con la concurrencia de distinguidas damas rotarias, tercer número del programa para el día de ayer, comenzó a las doce y media, permaneciendo en el salón los comensales hasta las dos y media de la tarde, tiempo que transcurrió en amenas charlas y donosos decires.

Como de costumbre el Sr. Sabino Crespo, desde la Presidencia, mantuvo en animación constante a la concurrencia con la lectura comentada de las notas escritas que se han puesto de moda en los banquetes rotarios.

El «clou» de la charla lo constituyeron los versos leídos (y compuestos) por Carlos Gárate, haciendo en ellos breves y elocuentes siluetas de la mayoría de los asociados y los no menos ocurrentes versos con que la simpática esposa del doctor Pérez Cubilla, describió al doctor Gárate, para que el ilustre delegado del Rotary Internacional «supiera a qué atenerse». El retrato de Gárate, hecho por la distinguida dama fué considerado sencillamente «velazqueño».

También resultó muy animada la lectura de las soluciones enviadas a la mesa, del acertijo publicado en la «Nota Rotaria», consistente en ocho fotografías de rotarios conocidos, pero sin consignarse el nombre al pie de los retratos, para que se dijera quiénes eran, su profesión y apodo familiar que se les daba. Llevóse también el premio la señora Carmelina P. de Pérez Cubillas, después de los trabajos de orden in-

La jornada social rotaria de ayer terior del Club, que les ocuparon la tarde a los rotarios y de un gran banquete a las nueve de la noche en el Hotel Nacional, terminó con lucido baile que se prolongó hasta las primeras horas de la madrugada de hoy.

EL PROGRAMA DE HOY

De once y media a una, tendrá efecto la reunión en el local social del Rotary, para la elección del Gobernador del Distrito que actuará en el año de 1934-1935.

A la una habrá un almuerzo en el Habana Yacht Club, pasando de allí la concurrencia al Hipódromo a presenciar las carreras de caballos.

De 5 y media a siete y media, un té bailable en el Country Club.

Y a las nueve de la noche, en el Hotel Nacional, la comida sesión de clausura de la Convención.

Protesta contra los atropellos de S. la Grande

El Sr. Luis Guardado protesta de la separación de obreros españoles de los ferrocarriles

En horas de la noche de ayer estuvo en nuestra redacción el señor Luis Guardado, secretario de la Unión Nacional al Servicio de la República, manifestándonos que había recibido un informe del delegado de dicha institución en Sagua la Grande, en el que le comunicaba que una comisión de agitadores de aquella localidad había visitado al alcalde municipal, solicitando que se interesara para que la empresa de los Ferrocarriles Unidos separase de la misma a todas las personas de nacionalidad española.

Con tal motivo, según nos informa, ha embarcado para la Habana el superintendente de la citada empresa para tratar directamente del asunto con los dirigentes.

El señor Luis Guardado, por las razones citadas, nos ruega que hagamos pública su enérgica protesta por el atropello que se pretende cometer, ya que, de acuerdo con sus noticias, no ascienden los obreros españoles en la misma ni a un diez por ciento. Nos manifiesta asimismo que, de insistirse sobre el particular, la Unión Nacional se verá obligada a consignar su protesta, a su vez ante el honorable Presidente de la República, pues se trata de padres de familia y de hogares cubanos, que se verán lanzados a las crudezas de la miseria.

La Unión Nacional espera ser atendida en su solicitud por las autoridades, ya que de la colaboración de los elementos españoles al actual Gobierno pueden dar fe el doctor Martínez Sáenz y el doctor Miguel Mariano Gómez, Secretario de Hacienda y Alcalde de la Habana, respectivamente.

EN LA LECHERIA

—Sanidad se propone arreglar a todos los lecheros.
—Debiera conocer primero a todas las vacas, para saber quié nes son los lecheros.

EL EMBARCADERO DE CHICOLA ES UNA NECESIDAD PARA EXPORTAR LOS AZUCARES DE AQUELLA ZONA

La campaña tendenciosa que se hace contra ese embarcadero va contra la industria azucarera que, para resurgir, necesita abaratar el transporte de sus productos a verdaderos puertos

Recientemente el periódico «El País», última edición del día 2 del actual, protesta contra la existencia del «Sub-puerto de Chicola», calificando su existencia como producto de un privilegio otorgado por el gobierno de Machado para favorecer los intereses particulares de uno de los hombres de aquella situación, propietario de fincas azucareras en aquella zona. En el texto de dicho escrito abundan las citas legales que dieron vida al mencionado «sub-puerto», y fácilmente se descubre, tras la información, que el repórter fué sorprendido por quienes movidos por determinado interés, tratan de torcer la verdad de los hechos.

Sin embargo, por los fueros de la justicia debemos colocar las cosas en su lugar. En realidad, no existe, ni ha existido tal «sub-puerto de Chicola», sino simplemente, un EMBARCADERO nombrado así. Y ese embarcadero no significa ningún privilegio otorgado a determinados intereses, sino un lugar adecuado, para dar mayor facilidades a toda una zona azucarera, para extraer sus azúcares y conducirlos a un puerto aduanal de interés público, el de CAIBARIEN, para su exportación al exterior, favoreciéndose con ello lancheros, marineros y trabajadores cubanos, lo que desaparecería tan pronto dejase de existir el embarcadero mencionado. Esa es la verdad del EMBARCADERO de «Chicola», contra cuyo funcionamiento se protesta. Se trata de un embarcadero natural, situado en una costa azucarera, semejante a otros que existen en la República, como Punta San Juan, Narcisa, Victoria, Nela, Patricio, etc, por donde son embarcados los azúcares de ingenios situados en su zona, para conducirlos al costado de los vapores surtos en verdaderos puertos.

En el caso que nos ocupa nos encontramos conque para conducir los azúceres de los Centrales «Adelaida» y «Patria», a PPuerto Tarafa hay que recorrer una distancia doscientas veces mayor, que la que los separa del embarcadero, con grave perjuicio de los productores nacionales.

La supresión del Embarcadero de «Chicola» no puede prosperar en modo alguno porque ello significaría un atropello contra centrales situados en su costa.

La Industria azucarera, nuestra primer industria, está como todos saben en completa ruina y de su restauración depende, en parte principal, la República. A ese fin debemos todos propender para salir del estancamiento financiero en que estamos. Y una de las cosas que más razón reclaman los Centrales azucareros es precisamente el abaratamiento de la conducción de sus productos al costado de los vapores que lo conducen a sus puertos de destino.

PALACIO

LA LEY DEL RADIO

El doctor Gabriel Landa, Secretario de Comunicaciones, nos informó que están muy adelantados los trabajos para modificar la Ley del Radio.

El doctor Landa pasó buena parte de la mañana en entrevista con el Secretario de la Presidencia.

LA HIJA DE DEL PINO

La señora hija del heroico Capitán del Pino que murió luchando bravamente con la fuerza pública en agosto de 1931 en Luyanó, estuvo ayer en Palacio gestionando le paguen la pensión de veterano que correspondía a su bien recordado padre.

COSME DE LA TORRIENTE

Acompañado del introductor de ministros Soler y Baró estuvo ayer en Palacio y conferenció con el señor Presidente el Secretario de Estado, doctor de la Torriente.

UNA GESTION UTIL

El Teniente de Marina doctor Héctor Aguilera, Ayudante del señor presidente está realizando gestiones cerca del propio Jefe del Estado y ante el Secretario de Obras Públicas, para que se construya la carretera de San Germán a Holguín y de Holguín a Mayarí. Ha recibido las mejores promesas en el empeño que realiza de parte del Presidente y del Secretario.

JOSE DE LA LUZ LEON PRONUNCIO UNA INTERESANTE CONFERENCIA EN LA ASOCIACION DE REPORTERS

«Las mujeres, en general, están mejor dotadas para escribir cartas, y especialmente aquéllas en que precisa reflejar sentimientos del alma», dijo el distinguido conferenciante

Después de evocar los distintos epistolarios sentimentales de los siglos diez y siete y diez y ocho, José de la Luz León—el conferenciante de anoche en la Asociación de Reporters—pasó a analizar los epistolarios del siglo diez y nueve, significando, que a pesar de contrastar con la rudeza de nuestra época un tema amoroso, pero, es precisamente en los días o períodos de imperativos materiales que se deben evocar las cosas del espíritu que son eternas.

Acto seguido enlaza la literatura epistolar con la literatura de los diarios íntimos, y hace un análisis de los diarios de Amiel, Baudelaire, Constant, Alfredo de Vigny, los hermanos Goncourt, etc. Y se detiene de un modo especial en los epistolarios sentimentales del siglo diez y nueve, recorriendo entre otros las cartas de Merimes a «la desconocida», las de Chateaubriand a Paulina Beaumont, las del propio Chateaubriand a Madame Recamier y las de Benjamín Constant a Madame Stael.

BALZAC Y FLAUBERT

Continuó José de la Luz León en su brillante conferencia, refiriéndose a las cartas de Balzac a Madame Nanska, y de Flaubert a Luisa Colet, señalando la necesidad de conocer estos epistolarios para poder ahondar en la obra literaria y artística de Balzac y Flaubert. Cuenta a grandes rasgos la vida atormentada de Balzac y la historia, toda ella perfumada de romanticismo y azar de Evelina Hanska y el autor del «Lirio en el Valle».

Estudia en el curso de su disertación lo que se ha llamado la impersonalidad de Flaubert, para concluír siempre a través de sus cartas a Luisa Colet, que precisamente ningún autor se reflejó ni se puso tanto en sus obras como el grande estilista creador de Madame Bovary.

LAS MUJERES SUPERIORES

«El arte epistolar en la mujer y en el hombre—dijo José de la Luz León—después de un minucioso examen crítico, nos hace llegar a la conclusión de que las mujeres en general tienen un don superior o están mejor dotadas para escribir cartas, y especialmente, aquellas

José de la Luz León

cartas en que es necesario reflejar sentimientos del alma».

Terminó su conferencia, el autor de «Amiel o la incapacidad de amar», recordando que en «El cantar de los cantares» existía ya el germen de la literatura epistolar sentimental, y señala como ejemplo los cantos de Salomón a Sulamita. Recuerda algunos fragmentos de las más célebres epístolas sentimentales de todos los tiempos, para inquirir cuál es la carta, el párrafo, la palabra o la frase más llena de ternura y de arte que los enamorados hayan escrito a sus amantes.

Una entusiasta ovación cerró las últimas palabras de José de la Luz León.

LYDIA RIVERA

La parte artística del acto estuvo a cargo de la notable cantante Lydia Rivera, quien interpretó distintas canciones románticas, acompañada al piano por el maestro Rafael Morales, mereciendo los honores del bis.

El profesor César Pérez Sentenat, fué felicitado y aplaudido por su brillante ejecución en el piano.

LA PRESIDENCIA

La presidencia estaba ocupada por nuestro estimado compañero César Rodríguez—activo y entusiasta Presidente de los Repórters,—quien estaba rodeado del Capitán Adolfo Aragón, Ayudante del Presidente de la República; del conferencista señor José de la Luz León; el Subsecretario de Estado, doctor Guillermo de Blanck; el señor Benjamín Fernández Medina, Ministro del Uruguay; el señor Rodolfo Arango; doctor Rafael de la Torre; Carlos Gómez, Cónsul de Guatemala y Antonio Polo, Secretario de los Repórters.

UN JOVEN AGREDIDO POR UN DESCONOCIDO, ANOCHE

En el Hospital Municipal fué asistido Guillermo Valdés Quintana, de 19 años, vecino de San José 113, de heridas incisas en la región pectoral derecha, de carácter grave, que dijo le causó en los portales del cine «Oriente», situado en Belascoaín y San José, al agredirlo con una navaja, un individuo mestizo, con el cual tuvo unas palabras, dándose después a la fuga su agresor.

70 INDIGENTES HAN SIDO RECLUIDOS EN LOS CAMPAMENTOS

En el Campamento «La Purisima» ingresaron ayer 40 menores indigentes y en el Asilo Nacional de Ancianos, 30 ancianos. Otros indigentes han sido remitidos a la Granja Agrícola que se fomenta en la finca Torrens.

EL HOMENAJE A PASTEUR

El Gobierno ha designado a los doctores José A. Barnet y Francisco Domínguez Roldán para que representen a Cuba en el homenaje que se prepara a Pasteur y que tendrá lugar en julio del próximo año.

Dejada en suspenso la orden de cesantía de varios maestros, a petición de la Unión Nacional

«Los maestros que se sientan cubanos y planteen sus demandas sin imperativos ni violencias, no pueden esperar más que atenciones cordiales», dijo ayer el Secretario de Educación

El Consejo de Gobierno de la Unión Nacional de Maestros ha elevado una comunicación al doctor Jorge Mañach, Secretario de Educación, interesándose por la suspensión del decreto que deja cesantes a un grupo de maestros.

Al hablar el doctor Mañach con los periodistas sobre el particular, hubo de calificar de actitud noble la adoptada por esos servidores del Estado, que así se interesaban por el grupo de compañeros que, por su actitud, habían caído en desgracia, y prometió que suspendería la resolución.

A continuación manifestó que dicho decreto sólo sería aplicado cuando se estimaran completamente comprobados cualquiera de los tres casos siguientes: Cuando un maestro trate de llevar el comunismo a la escuela o incurra en cualquiera de las actividades que sanciona el decreto de Defensa de la República; cuando deliberadamente participe de actos de violencia o de grave perturbación del orden público o de la marcha de la enseñanza; y cuando reiteradamente incite a la rebeldía contra el decreto que declaró ilegales las organizaciones de servicios del Estado de tipo sindical.

Los maestros que sientan en cubano y planteen sus demandas sin imperativos ni violencias no deben esperar más que atenciones cordiales y esfuerzos diligentes en favor de sus intereses y de la Escuela.

LA INVESTIGACION DE LOS SUCESOS DEL INSTITUTO

En el día de ayer visitó el Instituto, con el objeto de iniciar una investigación sobre los sucesos allí acaecidos recientemente, un comandante del Ejército, enviado expresamente por el coronel Batista, cumpliendo uno de los acuerdos a que llegara con el Dr. Aragón, Director de dicho plantel y el Consejo Universitario, el día en que sostuvieran la entrevista que trajo como consecuencia la entrega del local.

Dicho oficial salió altamente complacido de las atenciones que se le prestaron para el cumplimiento de su misión.

CITADOS PARA HOY TODOS LOS ALUMNOS DE PREPARATORIA

Para las diez de la mañana de hoy, domingo, se encuentran citados todos los alumnos del curso preparatorio en el Instituto de la Habana.

El martes, según se nos informa, comenzarán las clases para dicho año.

Los otros cursos, como ya hemos anunciado, comenzarán mañana, lunes.

UNA COMISION DE LOS MAESTROS DE REGLA

La Unión de Maestros del término de Regla se ha dirigido a la Secretaría de Educación dando cuenta de que se ha constituído en aquella localidad para la defensa de los intereses del maestro y de las instituciones republicanas, ofreciendo su cooperación en este sentido al departamento.

FELICITACION AL ALCALDE

El Dr. Walterio Oñate ha remitido al Alcalde Municipal copia de los informes rendidos por la Inspección del Distrito Escolar con motivo de las visitas efectuadas a la Escuela gratuita «Romualdo de la Cuesta», que sostiene el Ayuntamiento en el barrio del Pilar.

El Dr. Oñate felicita al Alcalde por la brillante labor que realiza el profesorado de la misma y por la atención que le presta a dicho centro de enseñanza.

LA PLATA QUE VIENE

Estan próximos a arribar a Cuba, diez millones de pesos en plata acuñada. Con este motivo el Presidente de la República anunció que se promulgará una Ley relacionada con el propósito del actual Gobierno Provisional, por la cual se lleve a efecto una emisión de billetes o certificados plata, que tendrá por objeto facilitar el intercambio comercial dentro de los límites de la República.

Aunque ya, por parte del Gobierno, se están atando todos los cabos con el fin de que dichos certificados no se conviertan en papeles mojados sin valor alguno y que pudieran, en lugar del bien que con ellos se piensa producir, ocasionar serios trastornos en el desenvolvimiento económico de Cuba, no nos parece que huelgue insistir en ciertos detalles que deben ser de primordial atención para los fines que se propone el Gobierno.

Pudiera decirse que todo signo fiduciario lleva envuelto en sí un valor entendido. Nadie desconoce que la solvencia de un Gobierno,—solvencia económica desde, luego—respalda cualquier emisión que esté en línea directa con su riqueza económica. Pero actualmente, en la visible desnivelación en que se encuentra el país, un certificado plata que no tuviese el total del valor que expresado, en depósito, no estaría respaldado y cualesquiera que fuesen las medidas que se tomasen para respaldarlo, serían nulas si los industriales, comerciantes y agricultores y el pueblo mismo, no tuvieran la conciencia de que el papel que obra en sus manos representa, efectivamente, la cantidad marcada en el certificado.

Principalmente el comercio al detalle, que es quien más contacto ha de tener con la moneda de pequeño valor, es el que habría de sufrir las consecuencias de ese temor del público, que elevado al cubo en las difíciles situaciones bancarias se llama panico. El pánico en pequeña escala, es tan lesivo a los intereses del pueblo como el de unos cuantos accionistas o depositantes de una entidad bancaria que no tengan confianza en el desenvolvimiento de los negocios de un banco. La Hacienda cubana, en este caso se convierte en un gran banco de emisión y, por lo tanto, debe mantener con leyes sabias y diáfanas el valor del papel moneda que se emita, haciendo conocer a los tenedores de esos certificados que en las arcas del tesoro cubano obra para él la misma cantidad exacta que le garantiza el papel moneda que tiene en su poder.

Otro punto de importancia que ha de tener en cuenta el Gobierno es el de el tiempo en que habrá de mantenerse en circulación dicho certificado. De emergencia deben ser ellos porque cumplen una función de emergencia pero nunca deberán tener una función vital más allá que la necesaria y la que, seguramente lo queremos pensar así, le habrá de dar el Gobierno a fin de que, como antes decimos, no resulten esos certificados papeles mojados que vengan a crear, mayores dificultades dentro de las muy grandes con que ya, desgraciadamente cuenta el país.

Felipe Rivero y Alonso

NO LE FUE ACEPTADA LA RENUNCIA AL CAPITAN ARAGON

El Presidente de la República no le aceptó la renuncia que de su cargo de Ayudante Presidencial, le había presentado el viernes el capitán Aragón.

Piden no ser excluídos de una Ley que los beneficia, los retirados de Correos y Telégrafos

La Asociación de Retirados de Correos y Telégrafos nos comunica, en relación con el Decreto fecha 24 de abril último, por el que se dispone, en vista de la precaria situación porque atraviesan los retirados y jubilados civiles, que el Estado contribuya con el cinco por ciento mensual del importe total de las cantidades que perciban los funcionarios y empleados públicos, que claramente se deduce el propósito de beneficiar por igual a todos los empleados retirados del Estado, la Provincia y el Municipio.

«Pero tal beneficio—arguyen—por una lamentable omisión, o bien por espíritu de egoísmo de los empleados retirados que pertenecen al denominado «Retiro Civil», se estatuye en el artículo 12, párrafo segundo del Decreto, única y exclusivamente para los empleados retirados que pertenecen al ya repetido Retiro Civil, dejando excluídos del citado beneficio a nosotros, los retirados de Comunicaciones, al Magisterio y a otros.

Piden que todos sean incluídos, por igual, en los beneficios de dicha Ley.

NO HACE COLECTAS LA UNION NAC. DE BOMBEROS

El Presidente de la Unión Nacional de Bomberos de Cuba, señor Pablo Gutiérrez Fernández, nos ha dirigido una comunicación para que pongamos en conocimiento del público que dicha institución no se encuentra verificando suscripciones ni colectas públicas para su sostenimiento, y que por lo tanto, los individuos que hacen gestiones en tal sentido sólo tratan de sorprender la buena fe de los incautos.

LA RECAUDACION DEL ACUEDUCTO

Continúa aumentando la recaudación en las oficinas del Acueducto de la Habana, desde que se aplicó la Amnistía Fiscal. Numerosos contribuyentes desfilan por la Administración del Acueducto orientándose en los trámites a seguir para acogerse a la Ley.

Piden un plan de carreteras para Sta. Clara

Una comisión de villareños visitó ayer al Presidente de la República con ese fin

Solicitando la realización de un vasto plan de carreteras auxiliares de la Central, y de otras que unan entre sí pueblos que se encuentran alejados por falta material de comunicaciones, estuvo en Palacio ayer y se entrevistó con el Presidente de la República una nutrida comisión.

El plan ha sido solicitado para la Provincia de Santa Clara, de la que es oriundo el Jefe del Estado.

Eran los comisionados los señores Brestt, Pedraza, Nippill, Arista, Ramos vecinos de dicha provincia vinculados a ella por negocios. Con los comisionados se encontraban el Gobernador de las Villas Sr. Gabino Gálvez y el Alcalde Municipal de Santa Clara doctor Figueroa.

El Presidente le prometió a la Comisión trasladar su demanda al Consejo de Gobierno e interesar al Secretario de Obras Públicas en la ejecución de dichas carreteras.

Dijo también el Jefe del Estado que apoyará la demanda por considerarla necesaria y justa.

ASEGURA EL JEFE DE LA POLICIA TECNICA QUE LA HERMANDAD FERROVIARIA ORGANIZABA UNA HUELGA

Estuvo ayer en Palacio el Jefe de la Policía Técnica señor Cayetano Fraga y manifestó a los reporters que posee los más pequeños detalles sobre la huelga general que estaba fomentando la Hermandad Ferroviaria, y la cual, en su opinión, ha fracasado.

M.E.C.D. 2016

Una tintura secreta para el cabello y el bigote

Es la cosa más fácil del mundo: Coja medio litro de agua, una cucharada de glicerina y una caja de Compuesto de Barbo y échelo todo en una botella. Es cuestión de 5 minutos. Si desea puede agregar 3 cucharadas de bay rum o de agua de Colonia. Aplíquese esta tintura según las instrucciones que lleva el Compuesto de Barbo para teñir el cabello y el bigote. Compre todos estos ingredientes en la botica.

Inventos, Innovaciones y Curiosidades

El primer servicio comercial de radio para la trasmisión de fotografías y mensajes en facsímiles será esblecido próximamente entre Nueva York y Filadelfia.

x X x

Un experto alemán, dedicado al estudio del antiguo Egipto, ha estado trabajando más de cuarenta años en la confección del primer diccionario sistemático de jeroglíficos egipcios. Recientemente ha completado el centésimo volúmen manuscrito de los mismos.

x X x

Todos los cines de importancia de Suecia han sido equipados últimamente con aparatos adecuados para la reproducción de las películas sonoras.

x X x

En Alemania se acaba de construír una cámara fotográfica que puede tomar 80,000 cuadros en un segundo. Resulta muy apropiada para las investigaciones científicas.

CELEBRO GRAN ASAMBLEA EL «CENTRO CASTELLANO»

En la noche de ayer, con inusitada concurrencia, tuvo lugar la celebración de la asamblea magna que había sido convocada por el señor Presidente social, a petición del señor presidente de la Sección de Instrucción, el querido amigo don Francisco Ruiz Iñán, para poner de manifiesto el programa que ha de desarrollarse por la simpática grey infantil del plantel «Cervantes», la noche del viernes día primero de junio en los salones del Centro Castellano.

Presidió el señor Elías Rada Cires, teniendo a su lado al señor Francisco Ruiz Iñan, presidente de la Sección de Instrucción, al niño Mariano Bellota, presidente de la Asociación de Alumnos del Plantel, al señor Florentino Serrano Martín, y numerosas personas más cuyos nombres sería imposible reseñar.

Hicieron uso de la palabra el señor don Elías Rada, presidente social, que dedicó a los niños y a la concurrencia las más hermosas palabras; siguió el señor Ruiz Iñan, disertando sobre el programa a desarrollar, y sucesivamente hablaron varios niños y niñas, así como el maestro Moreno Vallés, que dió final al acto con magistral ejecución al piano del gran proramá a desarrollar la noche del primero de junio.

FARMACIA DROGUERIA DE "JOHNSON" DE TURNO LOS LUNES Obispo 30 TELEFONO-A-2129.

LA MAYOR 85 EDIFICIOS 700 EMPLEADOS SARRA DROGUERIA ABIERTA TODOS LOS DIAS TODA LA NOCHE LOS MARTES Apdo. A-1041

CONTRA LOS DOLORES CAFIASPIRINA BAYER

FARMACIAS de turno hoy

DOMINGO

HABANA

Tenerife y Carmen	M-5121
S. Palma y Trocadero	M-5052
Ave. Simón Bolívar 107	M-4188
Villegas 33	M-4030
Suárez y Apodaca M-5190	A-7628
Escobar 48	U-6813
Ave Independencia y Ave. Menocal	U-6808
Zenea y Oquendo	U-6924
Nptuno y Manrique ..	M-4160
S. José y Gervasio U-6969	U-3030
Avenida de la República y Gral. Aranguren ..	M-4486
Habana 187	M-4604
Gral. Carrillo 172	U-7077
Bélgica 2, por Dragones	M-4117
Muralla y Mercaderes ..	A-5413
M. Gómez 246	M-5086
Castillo y S. Rosa	M-4655
Amistad y S. José	A-6663
Cristina 22 y medio	M-4113
Inquisidor esq. a Muralla	M-6677

VEDADO

Calle 12 y 15	F-3339
Calzada 84, entre A y B	F-6271
Calle 23 y G	F-6119
Calle 9 esquina a I	F-6161

VIBORA

10 de Octubre 695	I-7678
San Francisco y Buenaventura I-7207	I-7518
Milagros y F. Poey	I-7633

JESUS DEL MONTE Y SANTOS SUAREZ

Rodríguez y Dolores ..	I-7613
Santos Suárez 10	I-7332
J. Delgado y Lacret	I-7755

LUYANO

J. Alonso e Infanzón ..	K-2371

CERRO

Palatino y Atocha	I-7719
Vista Hermosa 14, esquina a La Rosa	I-7878
Calzada del Cerro 859 ..	I-7486
Agua Dulce 10	

NOTA: Este grupo deberá prestar servicio público todo el día y toda la noche de los domingos, días festivos y Duelo Nacional siguientes: Enero 7; Febrero 18; Abril 1; Mayo 13; Junio 24; Agosto 5; Septiembre 10; Octubre 10; Octubre 28; Diciembre 8 tubre 28; Diciembre 8.

HABANERAS

LA MODA ACTUAL

EXPOSICION DE VESTIDOS

Las estrellas de la pantalla sirven de maniquíes en las grandes casas de modas. Aquí vemos a la famosa Carole Lombard presentando un modelo de traje en chiffón rosado con su personal elegancia.

Acompaña a dicho traje, que es de comida, una capa formada por grandes lazadas de satín negro forrada en raso blanco que resulta muy original y muy práctica.

CAMBIOS DEL MOMENTO

En los días de la depresión advertíanse variados modelos que llevaban mangas postizas, blusas que se abrían o cerraban, según la hora para que se usaran o chaquetas que al suprimirse dejaban lucir bellos trajes de noche.

Hoy todo esa ha pasado, como va pasando la tristeza de los grandes disgustos, pues aunque no podemos considerarnos dentro de un gran bienestar, es posible que volvamos a sentirnos alegres...

La única pieza de transformación que advertimos, por el momento, es la capa de tul para de noche que combina con varios trajes de colores distintos.

TELAS DE VERANO

Las nuevas telas para la estación muestran gran diversidad de tejidos y colores. Telas de hilo en **crash**, batistas lisos y estampados, así como el warandol irlandés en todos los colores. Telas de algodón como los organdíes, y tejidos esponjosos que son tan propios para trajes de **sports**, son los preferidos.

Las sayas, en color de azufre con negro o carmelita, así como las telas escocesas, son las que están más de moda. Los distintos dibujos que presentan los crepés, chiffones y muselinas de seda, forman un mundo de colores variados.

Los conocidos y acreditados **Almacenes Pella**, acaban de recibir las últimas telas que se fabrican, lo mismo para trajes de noche que de **sport**, viéndose los amplios departamentos que poseen en su antiguo local de Teniente Rey 21 y 23, entre Cuba y Aguiar, invadidos de un público elegante que va en busca de lo más nuevo.

Los **jerseys**, piqués y otras telas semejantes, que tanto se prestan para trajecitos de **sports**, complacen el gusto más refinado, así como las nuevas telas de seda en distintos labrados. También es necesario advertir que en los **Almacenes** Pella se encuentran los últimos trajes de baño para señoras, caballeros y niños, en todas las marcas conocidas, que se venden a precios muy económicos, y ya que la temporada de las playas se ha iniciado, debemos llevarlos para estar siempre dentro de los dictados de la moda.

ANTIGUAS COSTUMBRES

En el fingimiento, como en la afectación, ha habido también sus modas.

En un tiempo las mujeres jóvenes, en su empeño de pasar por silfides, no querían comer como todo el mundo, avergonzándose de tomar sopa, agua y sobre todo vino...

Solamente probaban, ante el público, un poco de fruta, vetegales y pescado salcochado. Pero en cambio al llegar a sus casas se despachaban a su gusto.

Las monerías son muy ridículas, pero mucho más, en las mujeres ya entradas en años. Estas deben ser naturales dentro de la sencillez que tan bien le sienta a todas.

MENU DEL DIA

Almuerzo	Comida
Cup de mango.	Toronjas con fresas.
Huevos con menudos.	Crema de tomate.
Ruedas de pargo con salsa.	Empanaditas de pescado.
Arroz con pollo. Platanitos.	Pavo asado al horno.
Ensalada de quimbombó.	Ensalada de frutas.
Flan de coco.	Cake de café.

RECETAS DE COCINA

Costillas de puerco con ajonjolí

Se limpian y adoban las costillas dejándolas un rato con sal, pimienta y zumo de naranjas agrias. Se hace un sofrito de manteca con cebollas, tomates, ajíes verde picado todo muy finito, se echan las costillas y cuando estén sofritas se le añade vino seco.

Al estar doradas se les echa el ajonjolí que estará tostado y molido revolviéndolas y dejándolas así hasta que estén en su punto. Puede añadirse plátanos pintones fritos aplastados.

M. R. de FONTANILLS

"CAJA DE AHORROS Y BANCO GALLEGO, S.A."

AVISO IMPORTANTE A LOS SEÑORES ACCIONISTAS

Por acuerdo del Consejo se recuerda a los señores accionistas que, conforme con el Reglamento Social, habrán de elegirse, en la sesión de la Junta General que deberá tener lugar el día, para que oportunamente se convocará, de la primera quincena de Julio próximo, a los que han de ocupar los puestos de la mitad del Consejo de la Sociedad que para entonces le corresponderá cesar y que tanto para ser elector como elegible para dichos puestos, es requisito indispensable figurar en el Registro de Accionistas que habrá de cerrarse, definitivamente, el treinta y uno del mes en curso, por lo que deben apresurarse a canjear sus acciones antiguas y libretas de depósitos por las nuevas acciones, antes del expresado día último del mes corriente, los que todavía no lo hayan verificado, para que puedan figurar en dicho Registro.

Habana 10 de Mayo de 1934.

El Secretario:

Lcdo. José LOPEZ PEREZ.

NOTA:—Se recuerda a los accionistas los anteriores avisos invitándolos a verificar el canje de sus libretas y acciones antiguas por las nuevas, todos los días hábiles de 9 a 12 a m., sin cuyo requisito no podrán tomar parte en la expresada Junta.

SUSCRIBASE Y ANUNCIESE EN EL «DIARIO DE LA MARINA»

ANTIGUA DE PELLON

BILLETES DE LOTERIA

NUMEROS QUE TENEMOS PARA LA VENTA DEL GRAN SORTEO EXTRAORDINARIO DE LAS BODAS DE PLATA, QUE SE CELEBRARA EL MIERCOLES 16 DEL PRESENTE

406	7065	14512	21299	28134
828	7345	14090	21387	28606
906	7593	14892	21877	28986
1379	8306	15063	22048	29157
1809	8656	15591	22520	29437
1957	8726	15343	22900	29685
2118	9107	16302	23071	30034
2970	9177	16654	23401	30518
2540	9755	16724	23599	30898
3091	10116	17105	24210	31069
3431	10538	17275	24562	31349
3669	10968	17853	24632	31597
4330	11089	18424	25013	32208
4682	11419	18776	25183	32630
4802	11662	18846	25761	32760
5133	12328	19217	26422	33011
5353	12680	19307	26844	33181
5881	12750	19965	26874	33759
6042	13131	20336	27225	34420
6514	13199	20688	27395	34772
6894	13879	20808	27973	34842

JUEGUESE UN ENTERO, SON $150.000.00 POR $20.00

Peña y Vega

HABANA.

TENIENTE REY 16; APARTADO 408 TELEFONO A-3148

CRUCIGRAMAS

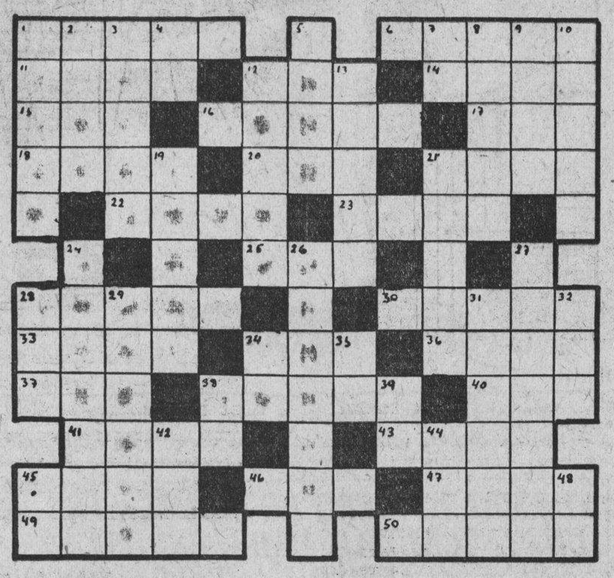

HORIZONTALES

1.—Vástago o vara que brota del tallo o tronco principal (pl).
6.—Ladrón (pl).
11.—Medida de superficie.
12.—Agarradera.
14.—Costal o talega que sirve para poner o transportar alguna cosa.
15.—Cabeza de ganado.
16.—Loma aislada que domina un llano.
17.—Río de Alemania.
18.—Impresión que los efluvios de los cuerpos producen en el olfato.
20.—Sobrino de Abraham.
21.—Amarrad.
22.—Nombre femenino.
23.—Volcán de Sicilia.
25.—Señal de auxilio.
28.—Especie de empanada.
30.—Cuerpo hipotético tan pequeño que se supone invisible e indivisible.
33.—Parte del ave. (pl).
34.—Tiempo del verbo reir.
36.—Juguete (pl).
37.—Apócope de Santo.
38.—Operación aritmética.
40.—Parte del ave.
41.—Donará.
43.—Título de honor que se le da a la primera nobleza en Inglaterra.
45.—Divinidad que se cree sea el Odin de los escandinavos.
46.—Bebida.
47.—Reino de la parte central de Indochina.
49.—Atrevido.
50.—Muari.

VERTICALES

1.—Extraño (pl).
2.—Especie de criba.
3.—Casa donde concurren los viajeros.
4.—Río de Suiza.
5.—Limpio.
7.—Naipe.
8.—Naipe de baraja.
9.—De naturaleza de hueso o parecido a él.
10.—Acción y efecto de sondar.
12.—Conjunto de mapas.
13.—Astucia, artificio.
19.—Flor (pl).
21.—Pone notas.
24.—Tiempo del verbo salar.
26.—Falta de ejecución de alguna cosa.
27.—Acomodar alguna cosa al molde.
28.—Especie de bigorneta .
29.—Hato pequeño de ganado menor.
31.—Rezaría.
32.—Hembra del oso.
34.—Nota musical.
35.—Y ó e
38.—Dios del sol.
39.—Contracción.
42.—Villa en la provincia de Burgos.
44.—Animal plantígrado.
45.—Artículo neutro.
48.—Variante.

Solución al Crucigrama anterior

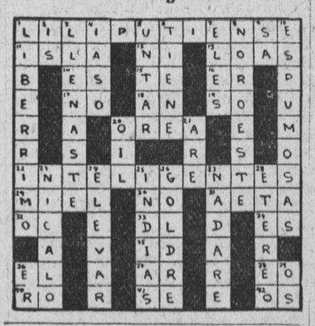

ALMUERZO EN EL NACIONAL

El Excmo. Sr. Embajador de España, don Luciano López Ferrer, nos honra con una invitación para un almuerzo que se celebrará en la tarde de mañana a la una y media en el Hotel Nacional.

El cronista agradece profundamente la gentileza del Sr. Embajador de España, modelo de sencillez y de comprensión.

SOCIEDADES ESPAÑOLAS

TENDRA NUMEROSOS ALICIENTES LA JIRA DEL C. ESPAÑOL SOCIALISTA

Los miembros del Círculo Español Socialista celebrarán en la tarde de hoy, la grandiosa Jira Internacional que hemos venido anunciando en estos últimos días. La animación que por tal motivo existe entre la juventud bailadora, es sorprendente. Los jardines de la gran cervecería «La Tropical» se verán colmados de parejitas ansiosas de divertirse, y de familias que acudirán a aquel lugar paradisíaco a pasar horas inolvidables. La demanda de merenderos en los que familias y agrupaciones distintas se proponen pasar un delicioso día desde por la mañana, es tan grande, que la Comisión organizadora se ve y se desea para complacer a tanto peticionario.

En una palabra, que quienes mañana no vayan a «La Tropical», habrán dejado pasar la ocasión de presenciar un cuadro de color único.

EXTRAORDINARIO BANQUETE SERA OFRECIDO HOY POR LA NOCHE, A DOMINGO MENDEZ

El banquete que en la noche de hoy le será ofrecido en los salones del Centro Asturiano a don Domingo Méndez, queridísimo presidente de la institución, será realmente extraordinario. Las adhesiones recibidas espontáneamente suman centenares. Desde el más humilde hasta el que disfruta de mejor posición social, nadie ha vacilado un momento al tratarse de don Domingo, el Bueno.

Hoy daremos cuenta de dos adhesiones más, muy valiosas por cierto: el Club Covadonga, compuesto por empleados de la Quinta del Centro Astur. Numerosos asociados de dicho Club acordaron últimamente adherirse de la manera más decisiva al homenaje que se proyecta, pues comprenden que si algún homenaje tiene absoluta justificación es el que se ofrecerá en la noche de hoy al presidente de la Panera.

La otra adhesión es la de Unión Naturales de El Franco, la simpánota oficial que nos envía la Directiva sociedad asturiana. Leamos la nota oficial que nos envía la directiva:

«La junta directiva de la sociedad Unión de Naturales de El Franco acordó por unanimidad adherirse al gran homenaje que por la junta directiva del Centro Asturiano se le ofrece esta noche al franquino cien por cien y socio protector de esta sociedad señor Domingo Méndez, presidente del Centro Asturiano, con motivo de su próximo viaje a España, en busca de un bien merecido descanso. Asimismo acuerdan los franquinos que acudan a dicho acto los miembros de la mesa y gran número de vocales, en representación de esta sociedad.»

MATANCERAS

EL DIA DE LAS MADRES

La augusta fecha.

La debemos en Cuba, a aquel inolvidable Víctor Muñoz, que la instituyera en este segundo domingo de mayo, en que como a él, hoy desaparecido, rendimos culto a la mujer con el más excelso de sus títulos.

Nada tan tierno ni tan sublimemente espiritual como este homenaje que hoy rinden los hijos a aquellas a quien deben el ser.

Los de las flores rojas proclaman la dicha de aún conservarla en este mundo, y los de las blancas flores, la infinita tristeza de haber perdido para siempre el más puro, el más desinteresado y el más sacrosanto de los amores.

Homenajemos hoy a las madres, y que no haya hombre ni mujer en la República que no ostente esa delicada condecoración que exalta y sublimiza a la mujer en su más grandilocuente y en su más abnegada misión.

Y al honrar así a las madres, honremos también la memoria de aquel gran cubano que supo inculcarnos y arraigar entre nosotros esta ternísima costumbre.

Que el cielo nos permita por muchos infinitos años seguir luciendo la flor roja, emblema de vida, de aquella que nos dió su sangre, nos dió su alienta y nos dió su vida misma.

Honremos hoy el título de hijos los que por dicha y por suerte podemos decir que tuvimos madre.

Porque no todas las mujeres que tuvieron hijos fueron madres ni se hicieron dignas de tan augusto nombre.

INMENSISIMO JUBILO

El de ayer en Matanzas.

Lo trajo a nuestra ciudad el DIARIO DE L AMARINA, con la inserción en sus columnas de la reciente reorganización judicial que tan bien premia a numerosos caballeros por los que aquí se siente afecto y cariño grandísimos.

El primero, el doctor Cristóbal Moré, exaltado a la Presidencia del Tribunal matancero después de largos años de fungir como Magistrado en esta misma Audiencia.

Funcionario dignísimo, de honradez y rectitud acrisolada, su ascenso es el más justo y el más merecido de los premios.

Está también de enhorabuena el Fiscal Diego Vicente Tejera, que va de Magistrado al Tribunal Supremo, con prestigios y aureola que exaltan tanto a la República como a su mismo nombre.

Otra gran satisfacción para Matanzas ha sido la designación del doctor Ramón Pagés y Solís para el cargo de Magistrado de la Audiencia de la Habana, antiguo y meritísimo funcionario de la judicatura cuyo expediente es de los que más honran la toga y esa propia carrera judicial en la que militaba desde hace más de treinta años.

Se completa el júbilo de los yumurinos con el ascenso de que también ha sido objeto el doctor Benito Coste, que va a formar parte del Tribunal habanero en calidad de Magistrado.

No silenciaremos en esta nota el pesar con que también se ha visto la cesantía de muchos funcionarios y el traslado de otros, que también disfrutaban de aprecio, estima y consideración en todos nuestros círculos.

No siempre es completa la felicidad.

LAS FIESTAS DE HOY

En el Tennis.

Día grato, completo en atractivos y pleno en alicientes el de este trece de mayo para los socios del Tennis.

Se abre la temporada de verano.

Y con las regatas en que van a contender cuatro canoas, la del Liceo, la del Casino, la del Deportivo y la del Tennis, se inicia el programa que ha de tener fin en horas de la madrugada.

Un programa esplendidísimo, pues después de este evento tendremos exhibiciones de diving, el cruce de la bahía por los muchachos que capitanea Minaberrier y los concursos de natación de aquella Playa.

Después, a las doce, el cocktail con que obsequia la Directiva a la concurrencia y a los sportsmen, y desde esa hora hasta las tres, el baile, amenizado por la Jazz Band Interrogación.

Se servirá un almuerzo a la una, durante el baile.

Y por la noche, con la Orquesta del Profesor Somavilla, el gran baile al que concurrirá toda la sociedad matancera.

La nueva Directiva del Tennis, que inaugura su gestión social con estas fiestas, tiene ya conquistado su éxito, porque ninguna otra de las allí celebradas revestirá el carácter y lucimiento que la presente.

Hay que proclamar en la confección de ese programa, el nombre de la que ha sido alma de él: la gentilísima Yoya Herques, que ha secundado a maravilla a la Presidenta y la Directora, señoras de Beato y de Cruz.

DE VIAJE

Los esposos Arche.

Embarcaron ayer rumbo a los Estados Unidos, el distinguido matrimonio Carlos Arche y Corita Estrada, que van a buscar a sus hijas Quitica, Charllie y Caffie, que cursan sus estudios en grandes planteles de la vecina República.

Acaba de regresar Quitica, la mayor de las hijas de los esposos Arche-Estrada, de un delicioso viaje por Europa, durante el cual visitó las principales capitales del Viejo Mundo.

Para los primeros días de junio, estarán entre nosotros esas gentilísimas mademoiselles, que traerán con ellas la animación y la alegría al quartier de Bellamar, donde residen en una de sus más hermosas quintas.

DOBLE COMPROMISO

Recientemente formalizado.

Para los jóvenes José López y Trinidad Pino, han sido pedidas las manos de las dos bellas señoritas Rosita y Nena González Guedes.

Ante los padres de las fiancée, los esposos Ana María Guedes y José González, formularon sus peticiones los propios galanes.

Dos engagements que tienen las simpatías de la sociedad matancera, en la que disfrutan esas dos parejas de las mayores simpatías.

Flores, muchas flores han llegado hasta Rosita y Nena, para perfumar estas horas tan gratas y tan dichosas para ellas.

Mi enhorabuena.

LA SEÑORA DE MARVAN

Charo Leiva.

Ha venido a Matanzas a pasar una temporadita en la Playa, en la residencia de sus hermanos los esposos Artamendi, la joven, bella e interesante dama.

Trae consigo a su babyto, fruto primero de su venturosa unión.

Como ya dije en pasados días, cuando el alumbramiento de Charo, vienen a establecerse en esta ciudad, por estar designado su esposo, Catedrático de nuestro Instituto.

Welcome!

MI PESAME

Muy sentido.

Va en estas líneas para Carmita Lorenzo y José Torrens, que pasan en estos momentos por el dolor inmenso de haber perdido a su amante padre, el respetable caballero Don Vicente Lorenzo.

Personas que disfrutaban de simpatías entre nosotros, el ex-Capitán Torrens y su familia, la nueva de su reciente duelo, entristécenos grandemente.

Déles el cielo resignación.

BODAS DE MAYO

La del dieciocho.

Señalado ha sido para ese tercer viernes del corriente mes, el enlace de la señorita Clara Alayón con el doctor Ezequiel García Revilla, abogado Fiscal de la Audiencia de Matanzas.

En Jagüey Grande, donde reside la fiancée, tendrá efecto la ceremonia nupcial, constreñida al más estrecho carácter de intimidad.

La gentilísima fiancée es hermana política del popular abecedario doctor Martín J. del Junco, destacada figura de la filial matancera que ostenta como emblema la enseña blanca y verde.

EN VELASCO

Gran estreno.

Proyéctase hoy por el lienzo del favorecido teatro la gran film «Volando hacia Río Janeiro», superproducción de la revista musical que se considera superior a Bataclán.

Como protagonista de esta film figura Dolores del Río y la secundan en el desempeño de la obra, Ginger Roger, Gene Raymond y Fred Astaire.

Lleno se verá hoy el Velasco.

LA ULTIMA NOTA

Para ofrecer en las «Matanceras» de mañana la reseña del gran baile celebrado anoche en los salones del Casino, fiesta inaugural de la temporada de verano que constituyó un rotundísimo éxito para la Directiva que preside Alba y la Sección de Recreo de que es Presidente A. González.

El Baile de las Flores, que así se titulaba esa fiesta, fué un verdadero success.

Manolo JARQUIN.

UNA EXCURSION PARA HOY DE LA COLONIA LEONESA

La Colonia Leonesa celebrará hoy a las doce una grandiosa fiesta en la Finca «La Carolina», sita en las proximidades de Arroyo Arenas. Por tal motivo no faltará un solo leonés en la arcursión admirable, que dejará en los asistentes a la misma un indeleble recuerdo.

En primer término habrá una excelente merienda, y luego se bailará al compás de una afamada orquesta. Demás está decir que la gente de León es inseparable compañera del éxito, lo cual hace llegar a la conclusión que con la fiesta de hoy obtendrán uno más.

El cronista promete acompañar a los simpáticos leoneses a la finca «La Carolina», lugar en que la naturaleza proporciona horas de belleza y de ensueño.

BANQUETE EN EL SARATOGA AL SEÑOR ALFREDO TORAÑO

En la noche de mañana, a las nueve, y en el Hotel «Saratoga», le será afrecido un banquete al señor Alfredo Toraño, figura prestigiosa de la colonia asturiana y del comercio de esta capital. Dicho banquete ha sido organizado por un grupo de amigos del señor Toraño, los cuales han querido despedir con un fraternal ágape al batallador asturiano que embarcará en breve hacia la España de sus amores, donde disfrutará de un merecido descanso, después de ofrecer todas sus energías y entusiasmos a diversas instituciones astures radicadas en Cuba.

El banquete de mañana en el «Saratoga» demostrará, una vez más, que el señor Toraño no ha arado en el mar, como Bolívar, sino que es comprendido y admirado por numerosas personalidades del sector asturiano.

LA HUELGA DE ZARAGOZA ERA REVOLUCIONARIA, EN OPINION DEL GOBERNADOR

ZARAGOZA, mayo 12. (AP.)—El Gobernador Civil de la provincia leyó hoy a los periodistas varios de los documentos que fueron confiscados últimamente a los centros sindicalistas, indicando que la huelga era de carácter revolucionaria y que no tenía ninguna relación con los problemas económicos.

Agregó el Gobernador que los socialistas tomaron una parte activa en la campaña para disuadir a los obreros a que regresaran al trabajo.

Actos para hoy

CLUB ESPAÑOL DE ALMENDARES: Magnífica verbena, organizada por los Dependientes de Carbón Vegetal. Será amenizada por las mejores orquestas. El local social del Club está en las calles 17 y 6 de aquel Reparto.

COLONIA LEONESA DE CUBA: Importante excursión a la finca «La Carolina», Arroyo Arenas, a las doce del día.

CENTRO ASTURIANO: Formidable banquete-homenaje a don Domingo Méndez, a las ocho y media de la noche.

CIRCULO ESPAÑOL SOCIALISTA: Grandiosa jira en todos los jardines de la cervecería «La Tropical». La entrada sólo costará cincuenta centavos.

CASINO ESPAÑOL: Primer Té Bailable de la temporada de verano en la Playa de Marianao.

MAGNIFICA IDEA DE LOS NATURALES DE IBIAS Y OTRA INSTITUCION ASTURIANA

El Club de Naturales del Concejo de Ibias, en combinación con la Federación de Sociedades y Clubs de Occidente de Asturias, recientemente puso en actividad una idea que para Asturias toda, al convertirse en realidad, será un camino hacia el bienestar de muchos pueblos de la gran región asturiana.

Esta Federación de Sociedades y Clubs de Occidente de Asturias acaba de elevar una solicitud ante el Ministerio de Obras públicas, de Madrid, con conocimiento de la Diputación Provincial y Ayuntamientos de Ibias y Cangas de Narcea, para la construcción de uan carretera que partiendo de Venta Nueva-Marentes llegue hasta San Antolín, cabecera del Concejo. La aprobación de esta solicitud beneficiaría inmediatamente a pueblos que hoy, por ausencia de buenas vías de comunicación, no pueden desarrollar ampliamente su riqueza.

El Centro Asturiano de la Habana, con conocimiento de este proyecto, y a requerimiento de los iniciadores, ha brindado su ayuda, de gran importancia por la enorme representación que ostenta, habiendo tomado acuerdo de informar ante quienes corresponda del Gobierno español, que simpatizan con la idea que, además consideran necesaria su realización por entreñar, como se ha dicho, nueva vida a muchos pueblos de Asturias.

Deseamos a la Federación y Sociedades y Clubs de Occidente de Asturias el mayor éxito en su gestión, de la que informaremos oportunamente a nuestros lectores.

HOMENAJE A MARTI EN EL C. REPUBLICANO ESPAÑOL

Pocos días faltan para la velada que organiza el «Círculo Republicano Español» en homenaje a José Martí en el aniversario de su fallecimiento, el próximo 19 de mayo.

Un retrato del Apóstol será develado en dicha noche, durante cuyo acto un orador de relieve tendrá a su cargo hacer la biografía de este grande hombre.

Distintas personalidades cubanas asistirán a la velada del 19 en el «Círculo Republicano Español», que a juzgar por la gran solicitud de invitaciones registradas hasta la fecha, promete resultar un nuevo triunfo para la Sección de Cultura de dicha Sociedad, encargada de la organización de estos actos.

ENORME ENTUSIASMO PARA LA FIESTONA LUARQUESA

Cada día que transcurre, aumenta considerablemente el entusiasmo por el banquete y fiesta bailable, que en breve dará el Club Luarqués a sus asociados. Son muchas las personas que hasta nosotros llegan en demanda de detalles, significando ésto el gran entusiasmo que despierta este festival para el que hay contratados ya excelentes conjuntos musicales.

A ella podrán asistir también todos los socios de reciente inscripción, si el día que se celebre están al corriente en el pago de sus recibos desde marzo último, y estimamos, teniendo el precedente de otras famosas fiestas de este Club, llenará las aspiraciones de todos los concurrentes especialmente de los luarqueses que ni uno debe dejar de asistir, pues aparte de los numerosos atractivos que habrá, es quizá el único día en el año que tienen oportunidad de reanudar viejas amistades y de dedicar un recuerdo a lejanos lugares queridos.

Para aumentar sus asociados, el Club Luarqués tiene abierto actualmente un concurso de inscripciones. Podrán tomar parte en el mismo todos los socios que hagan no menos de diez inscripciones. Al socio que más hiciere, se le entregará un Diploma de Mérito por Propaganda, y se le obsequiará con un recibo por un año de su cuota. Al que ocupe el segundo lugar, se le entregará un Diploma de Mérito por Propaganda y un recibo por seis meses, y el que ocupe el tercer lugar un Diploma y recibo por tres meses. En caso de empate, la suerte decidirá.

JUNTA EXTRAORDINARIA DE LA SECCION DE CULTURA DEL CENTRO GALLEGO

El lunes próximo se reunirá en sesión extraordinaria la Sección de Cultura del Centro Gallego para conocer de importantes acuerdos de la Comisión Ejecutiva relacionados con las clases nocturnas del plantel «Concepción Arenal», y de otros asuntos de la misma índole.

Dado el interés de los particulares que se van a tratar en dicha junta, el Secretario de la Sección ruega a los miembros de la misma su más puntual asistencia.

UN INDIGENTE FALLECIO EN TISCORNIA, DONDE SE ENCONTRABA RECLUIDO

En uno de los pabellones del Campamento de Tiscornia, falleció ayer el indigente Pedro Pablo Pacheco, natural de México, de 64 años de edad, el cual presentaba una contusión en región superciliar derecha.

Según aparece de lo actuado por la Policía de Casa Blanca, Pacheco ingresó en dicho Campamento el día 2 del actual, por haber sido recogido como indigente en las calles de la Habana.

Créese que su muerte haya sido producida al caer de la cama al pavimento.

DEL «CENTRO MONTAÑES»

Próximamente se dará a conocer la fecha de la próxima Velada-Bailable, que se ofrecerá en los amplios salones sociales del Centro Montañés, en honor de los señores asociados y sus familias.

La Comisión de propaganda nombrada para el presente mes, está realizando una hermosa labor, habiendo obtenido, hasta la fecha numerosas nuevas inscripciones.

Ya han dado comienzo los grandes preparativos de la monumental Fiesta Montañesa, que se celebrará en honor de la Bien Aparecida, en todos los hermosos jardines de «La Tropical».

M.E.C.D. 2016

AVISO IMPORTANTE A LOS DETALLISTAS

Hacemos llegar a conocimiento de nuestros estimados clientes y amigos, que a partir del próximo día 10 de Junio, los precios del afamado vino

CASTELL del REMEY

regirán en la forma siguiente

CLARETE	ENTERAS	$ 8.50 caja
"	MEDIAS	9.50 "
BLANCO	ENTERAS	9.50 "
"	MEDIAS	10.50 "

J. BALCELLS Y CIA. S. en C.
TELEFONOS A-8076, A-2766

A LOS QUE SE CASAN

Una VAJILLA DE LOZA,
Una BATERIA DE COCINA,
Un JUEGO DE COPAS y
Un Juego de CUBIERTOS
(Cuchillos inoxidables).

REGALO de una LAMPARA para COMEDOR o CUARTO

4 JUEGOS por $24

LOCERIA Y CRISTALERIA **"LA MARIPOSA"**
GALIANO 56 (Entre Neptuno y Concordia). Telf. M-6127
M. COTERA, S. en C.
ENVIOS AL INTERIOR CON FLETE ADICIONAL
LA CASA QUE MAS BARATO VENDE

PULIMENTO "SUREKOTE"
el único que deja nuevos sus muebles, pruébelo..
Ferretería **"LA LLAVE"** *Neptuno 106 - Tel.A-9480*

POR TENER QUE FABRICAR LIQUIDACION

del más elegante surtido de ARTICULOS para CABALLEROS
CAMISAS,
CORBATAS,
PAÑUELOS,
CAMISETAS,
CALCETINES.
¡Precios que son un regalo!
BAZAR INGLES
Galiano y San Miguel.

Estado del Tiempo

Hay una ligera depresión sobre Yucatán, extendidas las bajas presiones desde el Golfo de Campeche al Mar Caribe Occidental. Desde el Mississipi hacia el Este hay buen tiempo con altas presiones y también en el Atlántico.

Pronóstico para el domingo: Mitad Occidental: Tiempo variable con nublados y probables lluvias. Vientos principalmente del Este al Sur, flojos a frescos.

Mitad Oriental: Buen tiempo. Vientos del Nordeste al Sudeste. Algunas turbonadas.

CELEBRARA UN ALMUERZO LA ASOCIACION DE CONTABLES

Hoy, domingo, a la una de la tarde, celebrará la Asociación Nacioal de Contables, un almuerzo en el Roof Garden del Hotel Plaza. Existe gran entusiasmo entre los asociados para asistir a ese acto, que ha de constituir un exponente de fraternidad y sincero compañerismo, cuyos lazos se reafirmarán una vez más entre los empleados de contabilidad agrupados en la Asociación.

Agradecemos al estimado presidente, señor A. Salvá la invitación que nos envía para dicho acto.

HORA del DETALLISTA

NOTICIARIO AEREO-COMERCIAL Y DE INFORMACION GENERAL

ESTACION C M W. «LA VOZ DE LAS ANTILLAS

Transmisiones diarias de 1 a 2 p.m. (excepto los domingos)

Tópicos Mercantiles. Bolsa. Mercado de Valores. Cotizaciones del día. Artículos de Fondo. (Actualidad Palpitante). Comentarios en serio y en broma. Humorismo. Información General. Una Hora interesante, dada en forma amena y entretenida.

Esta es la
HORA DEL DETALLISTA

Un principio de defensa para los intereses de la clase. Las últimas noticias, mientras reposa usted el almuerzo le serán llevadas al hogar por la
HORA DEL DETALLISTA

Para una mayor compenetración entre el mayorista y el minorista. Escuche todos los días, de 1 a 2 p.m., la
HORA DEL DETALLISTA

CONSERVE ESTE ANUNCIO

C M W

Todo suscriptor del DIARIO DE LA MARINA que presente 30 de estos anuncios de la «HORA DEL DETALLISTA» en sus oficinas de Chacón No. 25, tendrá derecho a un descuento especialísimo de 15% sobre el valor de cualquier tipo de Radio VICTOR «RCA».

HORA DEL DETALLISTA

U-1666

Provisionalmente este teléfono U-1666, recibirá órdenes para agua mineral «LA COTORRA» hasta que sea restablecido el servicio a los números XO-1777 y XO-1888.

Si no logra comunicar, deje su pedido en la bodega más próxima a su domicilio.

AGUA MINERAL
LA COTORRA
EL CONTROL DE LA SALUD

Crónica Habanera

EN SAN JUAN DE LETRAN

MARGOT ANDREU

Un brillante acontecimiento social constituyó la boda celebrada anoche, en la Iglesia de San Juan de Letrán, ante la más selecta representación del gran mundo habanero.

Fueron contrayentes la bella y distinguida señorita Margot Andreu y Cabrera y el joven doctor Francisco José de Arce, primer Teniente Auditor del Ejército Nacional.

De gran belleza y originalidad el adorno floral del templo, en el que hicieron derroche de buen gusto los artistas de la «Casa Trías».

Callas, «easter lillies» y dalias, se multiplicaban en el altar y en la senda de los novios, trazada esta última por una verde alfombra.

Cerca de las diez de la noche, hizo su entrada en el templo la novia. Del brazo de su padre, el estimado caballero Panchito Andreu, atravesó la nave central, entre celebraciones de la concurrencia.

Su gentilísima figura, llena de gracia y distinción, estaba realzada por una toilette preciosa, confección de Bernabeu, modelo «Elle et Lui» de la colección de J. Lanvin.

Estaba interpretada en «crepé crespón ivoire» con vaporoso velo de tul ilusión, sostenido por una linda «coiffure» de tul y gardenias.

Llevaba, como único adorno, un sencillo collar de finas gardenias, que tenía bello complemento en el ramo de mano, creación de la «Casa Trías», todo de las mismas flores.

El padre de la novia, fué el padrino de la ceremonia; la madrina fué Doña Luisa Araus, respetable tía del novio, en representación de la madre de este, doña Aurora Araus de Arce, ausente en México.

Testigos por ella:

Los señores Segundo Casteleiro, doctor Rafael Nogueira, doctor Enrique Fernández Soto, ingeniero Eduardo J. Chibás, Dionisio Velasco y doctor José Ramón Alvarez.

Por él los señores M. Márquez Sterling, Embajador de Cuba en Washington; doctor Ramón Zaydin, Director General de «El País; licenciado Octavio Reyes Spíndola, Encargado de Negocios de México en Panamá; doctor Ricardo Repilado, doctor Carlos Fonts y Pedro Rodríguez.

Monseñor Pedro González Estrada, Arzobispo de Atalia, ofició en la ceremonia, durante la cual el profesor Masriera y el conocido violinista Valero Vallvé ejecutaron un interesante programa musical.

Entre la concurrencia, distinguida y selecta, que llenó el templo del Vedado, mencionaremos en sitio preferente a la madre de la novia, la distinguida señora Estela Cabrera Saavedra de Andreu.

Gloria Erdmann de Juarrero, Lolita Colmenares de Casteleiro, María Usabiaga de Barrueco, Carmelina Tarafa de Montalvo, Celia de Cárdenas de Morales.

Ofelia Cabrera de Repilado.

Emelina del Riego de Rocha, Engracia Heydrich de Lliteras, María Montalvo de Soto Navarro, Pepilla Penin de Rodríguez, Matilde Cuadra de Aguilera, Lolita Figueras de Alonso.

Lolita Montalvo de Castillo Pokorny.

Carmelina Guzmán de Alfonso.

Merceditas Montalvo de Velasco, Lila Forcade de Morán, Carmelina Pujol de Fernández Garcés. Delia Ibarra de Repilado, Graciella Rocha de Zorrilla, Angela Matilde de Abalo de Varona, Isabel del Barrio de Llansó.

Josefina Cepero de Jorge, Mercedes Rivas de Chibás, Anita Perkins viuda de Rafecas, Mercy Taquechel de Viñals, Yiyina de Cárdenas de Romney, Nena Valle de Palicio, Victoria Mestre de Ruiz, Alicia Santamaría de Caramés.

Orosia Figueras vda. de Parajón Rosa Blanca de Cárdenas de Castro, Emilia Márquez Sterling vda. de Zaydín, Micaela Batle viuda de Abalos, Ofelia Campa de Puentes Duany, Carmen Fernández Valle de García Mon.

Rosita de Castro de Centurión.

Antoñica Madrazo de Fernández Valle, Marilita Barrueco de Martínez Pedro, Rita Allie Betancourt de Staff, Josefina Ruiz de Navarro.

Herminia Saladrigas de Terry.

Mirta Martínez Ibor de del Monte, Estela Alamilla de Cervantes Regla Sueiras de Recio, Luisa Gendreau de Moas, Maruja Barraqué de Sánchez, Berta Ponce de Barraqué.

Arsenia Bernal de Fonts.

Mercedes Arcilla de Ruiloba, Mercedes Fernández Blanco de Anrich Georgina Sueiras de Estraviz, Lucía Horstman de Weiss, Sra. de Barnet, María Arango de Etchegoyen.

Carmela Remírez de del Junco María Teresa Sell de Santamaría.

Señoritas:

En primer término las gentiles hermanas de la novia, Estela, Alicia y Carmita Andreu.

Lila Pedro.

Glorita Juarrero, Beatriz y Victoria Alonso, Teté Anrich, Carmen Soto Navarro, Teresita Moas, Julieta de Cárdenas.

Silvia y Marta Sánchez Barraqué Rosario, María Antonia y Carmita de Cárdenas.

Uldarica Mañas, Josefina Menocal Carmelina del Junco, Herminia y Estrella López Claussó, Rosa Herrera.

Conchita Giberga.

Adriana Loret de Mola, Armantina Cuervo, Cristina Falla, Alicia Crabb, Cusa Perkins, Martha Montes, Cecilia Boada, Odette Posso.

Lolita Guiral, Emilita Zaydín, Pepita Garrido, Natalia Ruiloba, Ofelia Cervantes, Olivia Roa, Concha Caramés.

Silvia de Solo.

Y la encantadora Elena Alfonso.

DEL CAPITULO NUPCIAL

Para el día diecisiete del corriente, está concertada, en la Iglesia de Nuestra Señora del Carmen, la boda de la encantadora señorita Rosita Rodríguez Muro con el joven Tomás González Faced.

Simpática ceremonia para la cual ya han sido designados los padrinos y testigos, los que daremos a conocer en próxima nota.

MUEBLES DE FANTASIA

Este es el momento propicio para embellecer el hogar. Con escaso desembolso puede adquirir cuanto desee en mueblecitos finos de los más elegantes y caprichosos estilos. Todos, por falta de espacio, han sido rebajados de manera extraordinaria.

La Casa Quintana
"LA CASA DE LOS REGALOS"

EN LOS CAFETALES SABEN...

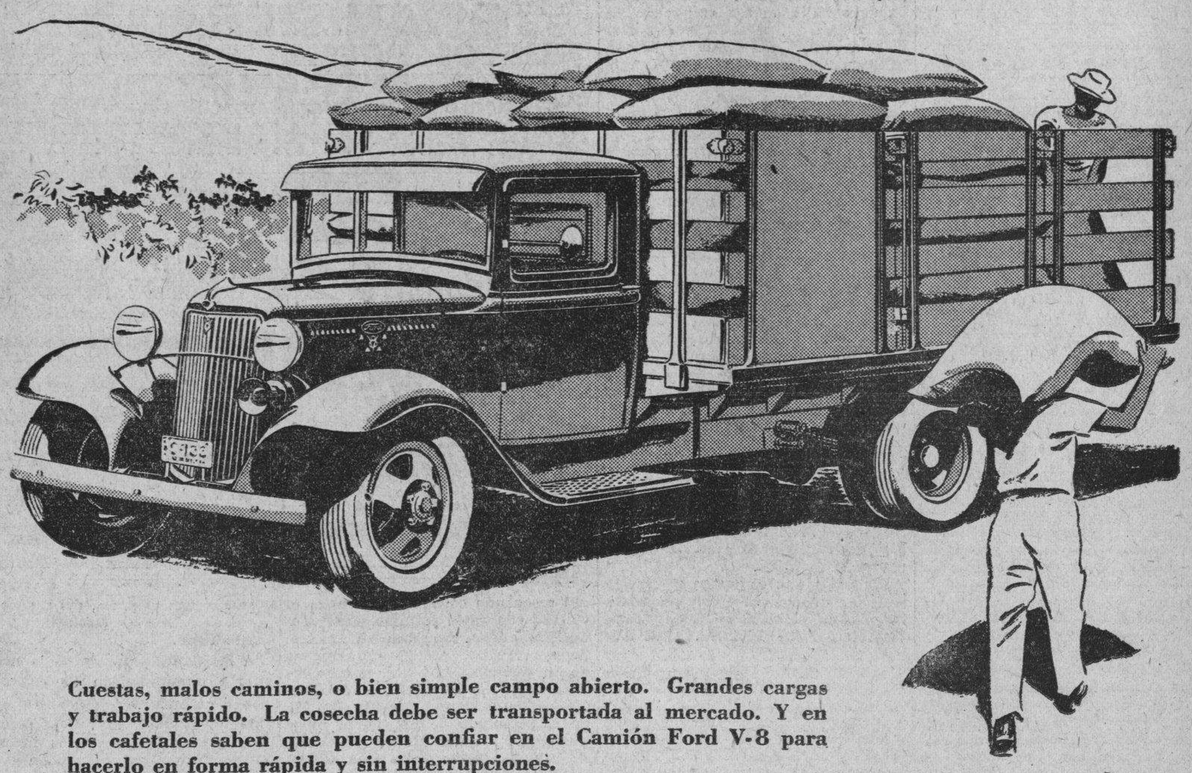

Cuestas, malos caminos, o bien simple campo abierto. Grandes cargas y trabajo rápido. La cosecha debe ser transportada al mercado. Y en los cafetales saben que pueden confiar en el Camión Ford V-8 para hacerlo en forma rápida y sin interrupciones.

El Nuevo Camión Ford posee un eje trasero de tipo enteramente flotante—el mejor que se fabrica para camiones. Su poderoso y económico motor V-8 desarrolla más fuerza por galón de combustible que cualquier otro motor Ford fabricado hasta hoy. Pida una demostración en la Agencia más cercana e interésese sobre las muchas innovaciones que hacen del Camión Ford V-8 el valor más grande que se pueda recibir aun pagando mucho más que el precio al que se vende.

Precio del chasis l.a.b. Habana desde **$797** *incluyendo defensa delantera, motor V-8*

HAY AGENCIAS EN TODAS PARTES DE LA ISLA. NADA DE COSTOSAS DEMORAS PARA SERVICIO. VENTAS A PLAZOS EN LAS CONDICIONES MAS VENTAJOSAS. SE ACEPTAN TODAS LAS MARCAS A CUENTA DEL PAGO.

FORD MOTOR COMPANY, Apartado 1268, Habana. Cuba

LA ZARZUELA

Especialidad en encajes de todos colores, de hilo muy fino a 5 y 10 cts. vara. Bretón color ocre a 15 y 20. Mecánicos a 6 y 23 vara.

Neptuno y Campanario.

Canas

Suprima las canas en pocos días con la Loción LA CONDESA.

Higiénica, inofensiva, no mancha la piel ni las telas, devolviendo al cabello su color natural exacto.

Use en la misma forma que una loción de tocador, al peinarse la Loción Higiénica

"La Condesa"

TEMPORADA DE CINE EN EL AUDITORIUM

Tocan a su fin los trabajos de adaptación que vienen haciendose en el Auditorium, para la gran temporada de cine que se inaugurará el próximo viernes dieciocho.

De innumerables mejoras ha sido objeto el bello y hermoso coliseo de la sociedad Pro Arte Musical, que se convertirá en el preferido de las distinguidas familias del Vedado, por su elegancia y belleza.

La gran planta de ventilación, quedará instalada definitivamente para el jueves.

El mismo día estará colocada la pantalla de plata perforada, considerada como la mayor de Cuba, dada la capacidad del teatro, así como el sistema de proyección «Western Electric».

La empresa Carrascal y Martín, que integran los jóvenes Herminio Carrascal y Francisco Martín, expertos cinematografistas, han combinado un regio programa para la función inaugural.

Una noche de gala, con el estreno en el Vedado de la bella producción de John Boles y Lilian Harvey titulada «Sinfonía del Amor».

Además, habrá otros números de variedades de gran interés.

SIMPATICO COMPROMISO

Hoy quedará formalizado, oficialmente, el compromiso amoroso de la bella y gentil señorita Margot del Junco y André, con el señor Vicente San Martín, caballeroso funcionario de la Aduana Habanera.

La señorita del Junco, es hija del doctor Emilio del Junco y de su esposa Dolores Andrés, respetable matrimonio, muy estimado en la sociedad habanera.

La petición oficial quedará hecha esta tarde, ante los padres de ella, por el distinguido letrado doctor Dámaso Pasalodos, Registrador de la Propiedad.

Nuestra más calurosa felicitación a los prometidos.

DEFUNCIONES

AYER, EN LA HABANA, HASTA LAS 4 P. M.

Emiliano Hernández Hernández, mestizo, 56 años, Manglar número 3. Edema del pulmón.

Eduardo Sánchez Barrameda, blanco, 45 años, Hospital Universitario. Bronquitis crónica.

Dolores Ruibal Daumí, blanca, 67 años, Magnolia número 12. Mal de Bright.

Julia Díaz Castellanos, blanca, 45 años, Hospital Universitario. Cirrosis hepática.

Bernardo Tacoronto y González, blanco, 42 años, Cerrada número 12. Gastro enteritis.

José López Díaz, blanco, 63 años, Cerro número 659. Cardio esclerosis.

Mercedes González, negra, 84 años, Tulipán número 32. Arterio esclerosis.

Dolores Cuyas Herrera, negra, 77 años, Hospital Universitario. Asistolia.

Miguel Figueredo, blanco, 70 años, Hospital Universitario. Nefritis crónica.

Angel Jorrín, negro, 44 años, Hospital Universitario. Cáncer de la faringe.

Eulalia García Duquesne, mestiza, 28 años, Hospital Universitario. Tuberculosis pulmonar.

Belarmino Martínez Hernández, blanco, 22 años, Hospital Universitario. Tumor del cráneo.

Celestino Rodríguez Aguilar, negro, 19 años, Hospital Universitario. Asistolia.

Abraham González, blanco, 58 años, Hospital Universitario. Pericarditis.

José David Spilman, blanco, 37 años, Buenaventura número 2. Fimatosis pulmonar.

María Dreke Dreke, negra, 47 años, Salud número 152. Angina de pecho.

Amparo García Rovez Suárez, blanca, 28 años, Concordia número 94. Tuberculosis pulmonar.

Clemencia Guerrero, blanca, 73 años, Aldecoa. Arterio esclerosis.

Margarita González, blanca, 4 meses, Neptuno número 255. Gastro enteritis.

José Canabal Julia, blanco, 54 años, Cerro número 538. Miocarditis.

Aquilino López Soto, blanco, 36 años Morell 11. Hemoragia cerebral.

TRASLADO

El doctor Alberto Oteiza, notable especialista en enfermedades de la piel y su joven y bella esposa Margot Codina, han traslado su domicilio para el apartamento 48, del Edificio López Serrano.

Lo que con gusto ponemos en conocimiento de sus amistades y clientes.

EL DR. RAMON GONZALEZ ROJO

El doctor Ramón González Rojo, ingeniero civil y arquitecto, en concurso celebrado recientemente, obtuvo la Cátedra de Matemáticas, Cálculo Mercantil y Contabilidad en la Escuela de Comercio.

Felicitamos al doctor González Rojo, por su triunfo.

(Pasa a la página SIETE)

Gran Excursión

— MAYO 19 —
a MIAMI — JACKSONVILLE — TAMPA — DAYTONA — SN. AGUSTIN — PALM BEACH — OCALA, — HOLLYWOOD
y otras bellas ciudades de la Florida

$75.00

incluyendo viajes y hoteles de 1a. clase, impuestos, comidas, distracciones, guía, etc., pudiéndose pagar A PLAZOS, — en 50 semanas —

¡UNA SEMANA DE PLACER!

CUBAN AMERICAN TOURING Co.
TELEFONO M-6575. PRADO 91.

Dr. José R. Valdés Anciano EXCLUSIVAMENTE Enfermedades Nerviosas y Mentales
PRADO 20. Telf. M-1794.

RADIOGRAFIA A DOMICILIO, RADIUM.TERAPIA PROFUNDA
Dr. CABRERA SAN MIGUEL 116
TELEFONO A-4198.HABANA

FORTALEZCA A SU NINO

con el delicioso jugo de uva MOSTNATURA de la casa SANTIVERI de BARCELONA (vino sin alcohol) propio para enfermos y convalecientes, nutre, fortalece y ayuda la digestión.

DIABETICOS: También tenemos para su régimen los productos necesarios, que son: Pan, Bizcochos, Pan Malteado, Fideos, Macarrones, Estrellitas, Café Malta y otros más. De venta en las principales casas de víveres.

Distribuidores para Cuba:

EL CETRO DE ORO. Reina 103. Telf. A-3812. HABANA.

M.E.C.D. 2016

Escenario y Pantalla

NACIONAL: «MOULIN ROUGE»

LOS nombres rutilantes—«Moulin Rouge» y Constance Bennett—llevaron ayer un público muy numeroso al teatro «Nacional».

Se trata de un espectáculo cómico-coreográfico-musical de esos de que está usando y abusando al cine. Asistimos primero a las intrigas de telón adentro, vistas con un humorismo simple y tenue. Escenas lentas que desembocan en dos números de revista de corte moderno y bien presentados.

Uno de los aspectos más interesantes del «film» es que se aprovecha el parecido de dos de los personajes principales para mostrarnos el talento histriónico, la finura, la gracia y la distinción de Constance Bennett en dos papeles: una famosa «vedette» de revista de lujo y una mujer de sociedad que en otro tiempo se había dedicado a las tablas. Siguiendo un truco muy socorrido, la primera de ellas se ausentan inesperadamente de la representación y la segunda la sustituye sin que el público se dé cuenta del escamoteo, no sólo por el parecido físico, sino también el mérito artístico parejo.

El mayor atractivo del «film», es desde luego, la presencia de Constance Bennett, que fué en una temporada la artista mejor pagada de Hollywood y que hoy, si no es de las mejor retribuídas, es sí de las que proporcionan mejores éxitos de taquilla.

«Moulin Rouge» se repite hoy en todos los turnos del «Nacional».

A la salida nos comunicó Heliodoro García algunas atracciones que tiene en perspectiva, con el ruego de que las traslademos al público.

Por lo pronto, Lydia de Rivera, la gran liederista que tanto éxito acaba de obtener en sus «recitales» de «La Comedia», actuará por breves días, a partir del próximo jueves, coincidiendo su presentación con el estreno de «Toda una vida», película muy bien recomendada.

Las otras dos atracciones que anuncia García son cinematográficas. Se trata del estreno de dos producciones europeas de fuste. Una de ellas es «La Violetera», interpretada por Raquel Meller e inspirada en la famosa canción que popularizó la celebre tonadillera española. Tenemos las mejores referencias de esta producción.

La otra es «Muchachas de uniforme», la sensacional película alemana, interpretada por Dorothy Wieck, que, tanto por rozar un tema escabroso, como por estar admirablemente realizada, ha suscitado la reacción más favorable en el público y en la crítica.

Francisco ICHASO.

NOTAS

UNA ESTUPENDA MATINEE EN EL ENCANTO

A las diez y cuarto de la mañana, gran Tanda Infantil, al precio de 20 centavos, exhibiéndose comedias, muchos cartones del Ratón Mikito, el Gato Loco y el Conejo de la Suerte y asuntos deportivos muy interesantes.

A la una en punto, comienza la mejor matinee de la Habana con «¡Qué Semana!» la chistosa producción que interpretan los principales artistas que actuaron en «Bataclán», «Relámpagos Deportivos», donde aparecen los principales nadadores del mundo, la comedia «Los Parientes Serviciales», la interesante producción de Fay Wray y Jack Holt, «Domadora de Hombres», repitiéndose al final de la matinee «¡Qué Semana!» Todo este magnífico programa, en el único teatro de Cuba con refrigeración, sólo cuesta 40 centavos mayores y 20 menores.

En los turnos elegantes de 5.30 y 9.30, por última vez «¡Qué semana!» la graciosa película Warner, que interpretan Joan Blondell, Dick Powell, Guy Kibbee, Patricia Ellis, Mary Astor, Adolphe Menjou y Frank McHugh y a las 7.30, «Domadora de Hombres».

Mañana, «Junto al Lecho», donde la ciencia, la audacia, las mujeres y el amor se combinan en la acción social intensa de este drama de la Warner, en el que tiene el principal papel el eminente actor Warren William, la encantadora nueva estrella Jean Muir, la artista rusa Katheryn Sengava y Alec Jenkins.

POR ULTIMA VEZ: «REMO SATAN» EN EL CAMPOAMOR

Estupenda matinee se ofrece hoy, comenzando a la una en punto, con Noticiario, las emocionantes variedades «Navegando por los Siete Mares» y «El Rey de los Deportes», el estreno del día, «Remo Satán» o «El Tigre Diabólico», y la movida producción «Arrabal», cinta de los Artistas Unidos, que interpretan Wallace Beery, George Raft y Jackie Cooper, costando esta matinee solamente 40 centavos mayores y 20 los niños.

En los turnos elegantes tarde y noche, se exhibirá por última vez «Remo Satán», lo más grandioso que se ha filmado en película de las Selvas, ya que se ven infinidad de peleas sanguinarias entre los animales salvajes que pueblan las tierras vírgenes de la Malaya. A las 7.30 se repite «Arrabal».

Mañana, comienzan los precios de verano, con una gran rebaja, ya que la luneta sólo costará 20 centavos, entrando antes de las seis y treinta centavos después de esta hora, y 15 centavos los niños y 10 la tertulia a cualquier hora del día. Diariamente se exhibirán dos películas, así como asuntos cortos, de esas películas una será siempre estreno en Cuba y otra seeccionada entre las grandes producciones que se estrenan en otros teatros. Para mañana se anuncia el estreno en Cuba de «Sed de Justicia», una película Universal sumamente interesantísima y con la bella artista Sidney Fox y O. P. Heggih, así como «El Moderno Casanova», producción de asunto picaresco en la que aparecen Nils Asther, Elissa Landis y Paul Lukas.

Con estos nuevos precios y dada la simpatía, magnífica ventilación, espléndida proyección y el público escogido que concurre a Campoamor, podemos asegurar que están de plácemes numerosas familias. El miércoles se estrena «El Marinero», chistosísima comedia de Joe E. Brown, junto con «La Timadora» de Kay Francis.

UN CUNCIERTO DE MUSICA CUBANA

Ha sido un acierto del maestro Gonzalo Roig la organización de esta gran fiesta de arte que, con la orquesta sinfónica de la Habana y la cooperación de excelentes cantantes, promete para el próximo domingo, 20 de mayo, día de la Patria, a las 10 de la mañana, en el Martí, como homenaje a la música y a los compositores cubanos.

Tal decimos porque jamás concierto alguno ha despertado en el público mas grande interés.

Bien es cierto que los atractivos son muchos y que la importancia de esa fiesta musical a nadie puede escapar ya que, en el programa, figuran obras de Anckermann, Fernandez de Castro White, Lecuona, Grenet, Arturo Guerra, Carmelina Delfín y el propio maestro Roig.

Tratándose del día de la Patria y de un homenaje a los compositores cubanos no podía faltar en el programa el Himno Nacional, de Perucho Figueredo.

Como solistas se presentarán las sopranos Hortensia Coalla, Mercedes Menéndez, María del Carmen Ruiz, Hilda Salazar, Graciela Santos, Carmelina Fernández y Amelia Zalla; la contralto Dulce Díaz; los tenores Naya y Cabeza y el barítono Rafael Prada.

Los tenores Cabezas y Naya y el barítono Prada, que toman parte en este concierto.

Las localidades están ya a la venta en la contaduría del Martí, teléfono A-1851.

TRES FUNCIONES EN EL PRINCIPAL DE LA COMEDIA

Celebra hoy tres funciones el Principal. La primera, dedicada a las familias, está señalada para las tres de la tarde. Sube a escena la regocijante farsa de Antonio Paso «¿Qué da usted por el conde?» Es la obra más cómica, más alegre, más chispeante, representada en la Habana en estos últimos tiempos. Eugenia Zuffoli, en el personaje de la «Coralito» se anota una de sus más legítimas victorias. Bódalo, gran actor de insuperable vis cómica, tiene a su cargo el role del protagonista, el señor Teófilo Bravo, boticario que hizo fortuna con un callicida de su invención y que se dedica a la conquista de mujeres casadas. «¿Qué dá usted por el conde?», por lo festera, por lo risueña, por lo traviesa, es un remdio contra la hipocondria.

A las cinco de la tarde tercera representación de la formidable tragicomedia de Ferdinand Crommenlynck «El estupendo cornudo» estrenada el viernes con éxito rotundo. Esta producción audaz, generosa en sinceridades verbales, pródiga en escenas de un verismo estridente, es considerada como la obra cumbre del teatro contemporáneo. Eugenia Zuffoli, en el personaje de Estella, la dulce muchacha a quien Bruno, su absurdo marido, fuerza a las más crueles claudicaciones, movido por sus locos celos, se hace aclamar de los habaneros. Rafael Calvo, en el «role» del cornudo «sui generis», del rey de los cornudos consigue, también, un brillante éxito.

A las nueve y media de la noche, cuarta representación de «El estupendo cornudo».

Mañana lunes, función popular. Una gran obra a precios inverosímiles. Ultima representación de la comedia de Pedro Muñoz Seca «El refugio» a cuarenta centavos la luneta y veinte la butaca.

TEATRO NACIONAL MATINEE de 1 a 5
"AFRICA CHILLA" Comedia
"CARRERA DESENFRENADA" Buck Jones
"MICKEY en el NORTE" Mickey Mouse
"CONSEJO A LOS ENAMORADOS" Lee TRACY
Y
CONSTANCE BENNETT
en
MOULIN ROUGE
Lidia de RIVERA Jueves 17
QUE TAMBIEN SE EXHIBE en 5½-7½-9½
Lidia de RIVERA Jueves 17

HOY CAMPOAMOR HOY
GRANDIOSA MATINEE de 1 a 5½
Noticiario - Navegando por los 7 mares - El Rey de los Deportes
"ARRABAL" con WALLACE BERRY
George RAFT - Jackie COOPER
La producción mas grande que se ha filmado en la selva
REMO-SATAN
EL TIGRE DIABOLICO ESPECTACULAR!!
5½ y 9½ "REMO SATAN" 7½ "ARRABAL"
MAÑANA MAÑANA
¡GRAN REBAJA!
NUEVOS PRECIOS DE VERANO
2 ESTRENOS 2
Diariamente se exhibirán 2 películas UNA de ESTRENO en CUBA y otra de las grandes estrenadas en otros teatros Y A LOS PRECIOS DE:
Antes de las 6½ 20¢ Despues 30¢
Niños siempre 15¢ Tertulia siempre 10¢
MAÑANA - ESTRENO en CUBA del emocionante drama UNIVERSAL
SED DE JUSTICIA
Sidney FOX O. P. HEGGIE y
"EL MODERNO CASANOVA" con
Nils ASTHER ~ Elisa LANDI ~ Paul LUKAS

NACIONAL: UNA GRAN MATINEE A LA UNA

Costance Bennett en «Moulin Rouge»

Ninguna matinée, supera hoy en la Habana, a la que ofrece el teatro «Nacional». Se estrena «Moulin Rouge», que filman Constance Bennett, Franchot Tone y Tulio Carminati; estreno de la super-comedia picaresca «Consejo a los enamorados», con el célebre cómico Lee Tracy; estreno de las aventuras del oeste, en 2 partes «Carrera desenfrenada», con Buck Jones; «Africa Chilla», comedia grotesca; estreno del cartón «Mickey en el Norte», por Mickey Mouksse y estreno del último Noticiero Paramount. Precios de matinée en luneta, mayores 40 centavos y niños 20 centavos. En turno elegante de 5:30, se exhibe Noticiero, cartón y la magnífica producción lírica, que es a la vez romance lleno de encanto y sentimiento «Moulin Rouge», con Franchot Tone y Constance Bennett. Luneta 40 centavos. En turno de 7:30 y 9:30, «Moulin Rouge». Luneta, después de las 6:30, 50 cts. y niños 20 cts. Para el jueves 17, un acontecimiento artístico En los turnos elegantes de 5:30 y 9:30, debut de la valiosa cantante cubana, Lydia de Rivera. Además, estreno de la producción «Toda una vida», con Lionel Barrymore y Frances Dee.

UN EXCELENTE PROGRAMA ANUNCIA EL MARTI

Un programa ameno, interesantísimo, ha confeccionado para hoy, en la matinée, la empresa del Martí.

Lo integran «La olla de grillos», apropósito que fué estrenado con éxito magnífico en el beneficio de Blanca Bárcena y que comprende números tan populares como la ronda de las solteras, de «La Parranda» y el dúo de Frou Frou y Sofía de «La Duquesa del Baltabarín», y «El Carnet de extranjero», que ha sido recibido con vivas muestras de agrado por los asiduos al simpático teatro de la calle de Dragones.

Termina la matinée con la revista de Carlos Robreño y el maestro Rodrigo Prats «Rojos, Verdes y... Amarillos»».

Regirán precios a base de 30 centavos luneta con entrada.

Por la noche, en primera tanda, a las 8 y 45, se repite «Rojos, verdes y... amarillos», reservándose la segunda a las 10 y 30 para «La olla de grillos» y «El carnet de extranjero».

Mañana habrá función popular en el Martí con grandioso programa.

MUSICA Y MUSICOS

EL RECITAL DEL MAESTRO ORBON

Esta tarde en el salón de actos del Conservatorio «Orbón», ofrecerá un interesante recital de piano el distinguido pianista y maestro compositor Benjamín Orbón. Comenzará a las cinco y media de la tarde, con el siguiente programa:

(Música española)

I

Rapsodia Asturiana; Vals Scherzo; Segunda Danza Asturiana; Polonesa. Orbón.

II

Noches en los Jardines de España, M. de Falla. (Impresiones sinfónicas para piano y orquesta (1).

En el Generalife.—Danza Lejana

En los Jardines de la Sierra de Córdoba.

III

El Albaicín; Triana; (Suite Iberia); Sevilla (Suite española), Albéniz.

Danza No. 5, Granados.

Danzas del Sombrero de tres picos: a) La Molinera. b) Farruca.—M. de Falla.

(1)—La reducción de orquesta en un segundo piano a cuatro manos de Noches de los Jardines de España, de M. Falla, a cargo de los profesores Srta. Eugenia Rodríguez y del señor Francisco V. Portela, discípulos predilectos del Maestro Orbón.

CIRCULO DE AMIGOS DE LA CULTURA FRANCESA

El Círculo de Amigos de la Cultura Francesa, que tan brillante homenaje rindió en días pasados a la memoria de la Condesa de Noailles, acto al que asistió el Excmo. Sr. Ministro de Francia y en el que tomaron parte valiosos alumnos de la Sra. María U. Ferrari y del doctor Roberto de la Torre, continúa ofreciendo este mes de mayo una interesante serie de sesiones, en las siguientes fechas:

Lunes 14.—En sustitución de la señora Granowska que figura en el programa, cantará la artista rusa señora María Pissarevsky, acompañada por el Maestro César Pérez Sentenat. Le seguirá un recital de poesías por la Sra. Elena de Arcos y el Dr. Ernesto Angulo.

Lunes 21.—El distinguido profesor César P. Sentenat dará una conferencia sobre «Couperin llamado El Grande y la Música Psicológica», con ilustraciones musicales por el propio artista.

El Sábado 26.—El Dr. Carlos de la Torre, sabio profesor de la Universidad Nacional hablará sobre «La Influencia de la Cultura Francesa sobre los Orígenes de la Historia Natural de Cuba».

Todos estos actos están anunciados a las cinco de la tarde. La tarjeta del Círculo se refiere asimismo a los cursos elementales de francés que se inaugurarán el próximo día 14, y para los que está abierta la inscripción al público, en el propio local del Círculo, San Lázaro esquina a Hospital.

ORQUESTA «DA CAMERA» DE LA HABANA

El día 20, dará su esperado segundo concierto esta novel y ya prestigiosísima entidad musical. Tendrá lugar en el Teatro Campoamor, a las 10.30 de la mañana. El interesantísimo programa se regirá por el siguiente orden: I Don Juan (Obertura), Mozart. II Concerto Grosso en La menor, Vivaldi. III Siegfried-Idyll, Wagner. IV Schezo, Ardévol. La Orquesta será dirigida por su joven director, el maestro J. Ardévol, quien tuvo un gran éxito como director el día del debut de esta entidad.

Los no socios podrán asistir adquiriendo sus localidades en taquilla. Es de esperar que el público corresponda como debe; todo verdadero aficionado a la música tiene el deber moral de asistir a un acto de esta importancia musical.

ORQUESTA SINFONICA Y LA MUSICA CUBANA

En el programa que ofrecerá la meritísima Orquesta Sinfónica, bajo la batuta entusiasta del Maestro Gonzalo Roig, el próximo domingo 20 de mayo en el Teatro Martí, figurarán en el programa sólo autores cubanos. De Blanca Fernández de Castro escucharemos su «Fantasía Tropical», con letra de la propia autora. Este concierto ha despertado gran entusiasmo entre los que aman nuestra música.

PRADO
HOY Telf. M-2822 HOY
2 GRANDES MATINEES
"ALMA ALEGRE" cartón
CAMARON PELOTERO Comedia
episodio de la gran serie
LA ALDEA de la MUERTE
Buck Jones
"PAREN LA PRENSA"
TIM Mc. COY
"SINFONIA de AMOR"
John BOLES - Gloria STUART
PRECIOS para la MATINEE
Mayores 20¢ Niños 15¢
POR LA NOCHE a las 8½
El mismo programa de Matinée
Precios: Mayores 30¢ Niños 15

GACETILLAS

AUDITORIUM: INAUGURACION DE TEMPORADA

Con una gran función de gala en la que serán invitadas las más altas personalidades de nuestro mundo social, a las nueve de la noche del 18 del que cursa, quedará inaugurada la gran temporada de arte cinematográfico que se ofrecerá a partir de esa fecha en el Auditorium, el suntuoso teatro del Vedado.

Sus nuevos empresarios, los señores Carrascal y Martín, en su deseo de hacer del Auditorium lugar preferido para las familias de la aristocrática barriada, a mas de cuidar con el mayor esmero los programas que habrán de exhibirse, han dotado a ese teatro de un magnífico sistema de ventilación que lo mantendrá en temperatura deliciosa y de excelentes aparatos Western Electric, con pantalla perforada de luz blanca que le permitirán la más clara y fija proyección.

Para la función inaugural ha escogido el estreno, en el Vedado, de Sinfonía de Amor», bellísima cinta musical que tiene por principales intérpretes a dos preferidos del público: John Boles y Gloria Stuart.

RIALTO: «EL MUNDO CAMBIA»

Gran programa y grandes estrenos son los que presenta Rialto hoy a la una y media. Una revista Fox. El cartón de Mike «Se Necesita un Ayudante», la comedia «Pobres y Pícaros» y la Fox presenta a Zassu Pitts y James Dunn en «Pasó en Broadway» y la First National a Paul Muni en su grandiosa producción de conmovedor argumento «El Mundo Cambia». Termina la matinée con el episodio 8 de «La Aldea Muerta». Precios: 20 centavos luneta a todas horas. Mañana «El Modo de Amar y «El Cantar de los Cantares». Martes, «Sinfonía del Amor», de John Boles. Día 21, «Volando Hacia Río de Janeiro».

PRADO: «SINFONIA DE AMOR»

Dos grandes matinées ofrece hoy la Empresa del teatro «Prado», empezando la primera a la una y la segunda a las cuatro y media. El programa es el siguiente: «Sinfonía de Amor», bello drama de la Universal, que nos hará llorar y sentir por lo sentimental de la obra y sus encantadoras canciones. Interpretan esta película John Boles, el favorito actor con la encantadora artista Gloria Stuart. Esta cinta se exhibirá a las 3:00, 6:00 y 9:30. «Paren la Prensa»», interesante drama periodístico por Tim McCoy y Shirley Gray, que se exhibirá a las 2:00, 4:00 y 8:30. El episodio de la serie «La Aldea de la Muerte», por Buck Jones y además, una graciosa comedia y un cartón musical. Mañana, a petición y por última vez la deslumbradora película musical «Volando Hacia Río Janeiro», por Dolores del Río y Gene Raymond.

Martes y Miércoles: «Lo que todas Saben», película de trama interesante, por Fay Wray y Ralph Bellamy.

TRIANON: «LAS CUATRO HERMANITAS»

En la matinée de una y media: revista, «Miquito en Las Carreras», Katharine Hepburn, Frances Dee, Jean Parker y Paul Lukas en la gran cinta «Las Cuatro Hermanitas», Ricardo Cortés en «El Dictador». Mayores 30 centavos. Niños 20. En las tandas de 5:15 y 9:45, revista muñequitos y la extraordinaria producción Radio, por Katharine Hepburn, Frances Dee, Jean Parker, Joan Bennet y Paul Lukas titulada «Las Cuatro Hermanitas». A las 8:30 «El Dictador», por Ricardo Cortés. Mañana: «Las Cuatro Hermanitas» y «Ave de Paraíso». Para el martes, se anuncia nuevamente la grandiosa película de Dolores del Río, «Volando Hacia Río de Janeiro», la que nos presenta el famoso baile la carioca. Miércoles y jueves próximos, «La Timadora», por Kay Francis.

REGINA: «EL MUNDO CAMBIA»

A la una y media empieza hoy la gran matinée que tiene «Regina», con una revista Fox, el cartón de Mike, «Se Necesita un Ayudante», y la graciosa comedia «Pobres y Pícaros», se estrena la producción fox «Pasó en Broadway», por Zasu Pitts y James Dunn y la First National presenta «El Mundo Cambia», del genial actor Paul Muni. Termina la matinée con el episodio 8 de «La Aldea Muerta». Precios, 20 centavos los mayores y 10 los niños, y tertulia. Mañana «El Cantar de los Cantares» y «El Modo de Amar». Martes, la más romántica de las películas «Sinfonía del Amor», de John Boles. Día 21, «Volando Hacia Río de Janeiro».

RIVIERA: «LA TIMADORA»

En la matinée de la 1:15 se estrena «La Timadora», por Kay Francis y Gene Raymond, «Osada Juventud», por Frankie Darro. «El Avión Fantasma» y «Osada Juventud», por última vez. El 15 y 16, «Massacre», por Richard Barthelmess y Ann Dvorak. Del 17 al 19, «Mis Labios Engañan», por Lilian Harvey. del 20 al 22: «Amores de Hollywood», por Marion Davies. Del 23 al 25, «Golpes de Azar», por Edward G. Robinson. Pronto: «El Gato y el Violin», por Ramón Novarro».

FAUSTO: «LAS CUATRO HERMANITAS»

Una grandiosa matinée de 1 a 5, ofrece hoy el teatro Fausto. En el monumental programa, están «Las cuatro hermanitas», con Katharine Hepburn, Joan Bennet y Frances Dee; «As de ases», drama imponente, con Richard Dix; «Carrera desenfrenada», aventuras del Oeste, con Buck Jones; «Africa chilla», comedia parodia de «Africa habla»; «El torero», cartón, y un noticiero de asuntos mundiales. Precio de la matinée, luneta y preferencia, todos 20 centavos. En turno doble, a las cinco, se exhibe «As de ases» y «Las cuatro hermanitas»; luneta y preferencia, 20 centavos. A las 8.30, otra vez «As de ases» y en el turno preferente de 9.30, «El torero», cartón; un Noticiario y el bellísimo drama «Las cuatro hermanitas», con Katharine Hepburn. Luneta y preferencia, 30 centavos; niños, 20. Mañana, por última vez, «Las cuatro hermanitas».

NEPTUNO: «LAS CUATRO HERMANITAS»

Tiene hoy el cine Neptuno la mejor matinée de la Habana. En este regio programa, lleno de interés, están el estreno de «Las cuatro hermanitas», con Katharine Hepburn, Joan Bennett y Frances Dee; «As de ases», intenso drama de heroismo y romance; «Carrera desenfrenada», aventuras del Oeste, por Buck Jones; «El torero», cartón por Mickey Mouse; «Mickey en el Norte», cartón cómico, y un Noticiero de asuntos mundiales. Precio en la matinée, todos 20 centavos. A las cinco, no va el habitual turno doble a causa del metraje de «Las cuatro hermanitas». El público que se interese por ver las dos producciones lo conseguirá entrando a las cuatro. En el turno de las cinco, además de «Las cuatro hermanitas», se exhibe «El torero», «Carrera desenfrenada» y Noticiero. Luneta, 20 centavos, hasta las seis y media. A las 8.15, nuevamente «As de ases» y en turno elegante de 9.30, Noticiero, cartón y «Las cuatro hermanitas». Luneta, 30 centavos y niños 20 centavos.

OLIMPIC: «EL MUNDO CAMBIA»

Habrá de verse invadida hoy la gran sala de este espectáculo de la Avenida Wilson y B, en el Vedado, el cine de las familias por sus proyecciones, sonido y comodidades, por el monumental programa que la empresa ha seleccionado. Matinée a la 1.30 con Sucesos mundiales. Regia y colosal super joya «El mundo cambia», de Paul Muni. Simpática cinta por el Ratón Mickey, «El doctor lunático». La film muy cómica «Africa chifla». Estupenda producción «As de ases», de Richard Dix y Ralph Bellamy. A las 5.15 y 9.30 «El mundo cambia» y a las 8.30 «As de ases». Mañana, «Si yo fuera libre» y «As de ases». Martes, «Eskimo» y «El abuelo de la criatura».

VIVES: «CANCION DE CUNA»

Seguros estamos de que hoy se verá invadida la gran sala de este modernísimo cine de la calle B y 27, en el Vedado, a juzgar por el portentoso y escogido programa que la Empresa ha seleccionado para hoy. Matinée a la 1.15 con revista, cartón y graciosa comedia. Sentimental y muy regia super joya «Canción de cuna», que tantísimo ha gustado, sobre todo entre el sexo bello, por Dorothea Wieck, W. Sanding. Episodio 2 de la serie «La aldea muerta», de Buck Jones. Soberbia producción «Madison Square Garden», de Jack Oakie y Marion Nixon. A las 5.15, revista, cartón y la encantadora cinta «Canción de cuna». Por la noche, el mismo programa de la matinée a excepción del episodio. Mañana: «Pasiones gigantes» y «Rojo amanecer».

MODERNO: «PADDY POR EQUIVOCACION»

Hoy domingo, para los tres turnos, se ha seleccionado un magnífico programa. «Paddy por equivocación», de Janet Gaynor, Warner Baxter; «Niebla», de Donald Cook y Mary Brian; la comedia «Piratería», el cartón «El faldón de la camisa», la alfombra mágica «Los jardines de París», «La aldea muerta», de Buck Jones y un Noticiario Fox. Luneta, 20 centavos; niños 10 centavos a todas horas. Mañana: «Mi debilidad», de Lilian Harvey y Lewis Ayres. «La melodía prohibida», de José Mojica, Mona Maris. Martes: «Pasiones gigantes», «La mujer sin alma». Viernes: «Su última canción», por Ortiz Tirado, en español. Sábado, «El moderno Casanovas», de Nils Asther y Sally Eilers.

LIRA: «POLVORILLA»

Dos colosales y valiosas películas anuncian las carteleras de este simpático y preferido cine de las familias. En función corrida desde la una de la tarde, con comedia, cartón, revista y variedades. Suntuosa super joya «Polvorilla», de Jean Harlow. Interesante producción «Secretos de Madame Blanché», por Helen Hayes. Muy divertida cinta «Biznietos de Tarzán», de Charles Chase. Linda comedia «Mercado de Hollywood». Mañana: «Amo a este hombre» y «El hombre y el monstruo». Martes: «La dama galante» y «Escenas callejeras». Miércoles: «La mujer perseguida» y «Casa internacional».

FLORENCIA: «EL MODERNO CASANOVA»

Cuenta para hoy el «Florencia», de San Lázaro y Espada, con un bello y atractivo programa. Matinée a la 1, tanda de las 5 y noche 8.30 con la Comedia «Abrete César», el Cartón «Osos y Abejas». Episodio 2 de la emocionante Serie «El Avión Fantasma». Soberbia super joya «El moderno Casanova» por Paul Lukas y Elissa Landy. Sensacional producción «Un drama en Autobús» por L. Ayres. Hasta las 630 mayores 15 centavos y después 20 centavis, niños 10 centavos. Mañana, «El moderno Casanova» y «Rey por una Noche». Día 24 la función en beneficio de los Empleados con un extraordinario programa.

CARTEL DEL DIA

POR LOS TEATROS

PRINCIPAL DE LA COMEDIA: A-6737.—Compañía de comedia de Eugenia Zúffoli. A las 3: «¿Qué da usted por el conde?». A las 5.30 y 9.30: «El estupendo cornudo».

MARTI: A-1751.—Compañía cubana de zarzuela de Agustín Rodríguez. A las 3: «La olla de grillos» y «Rojos, verdes y amarillos». A las 8.45: «Rojos, verdes y amarillos». A las 10.30: «La olla de grillos» y «El carnet de extranjeros».

POR LOS CINES

CAMPOAMOR: A-7054.—A la una, matinée con «Remo Satán», «Arrabal»; comedia y revista. A las 5.30 y 9.30: «Remo Satán»; comedia y revista. A las 7.30: «Arrabal».

ENCANTO: A-4433.—A las 10 a.m., tanda para niños. A la 1, matinée con «¡Qué semana!», «La domadora de hombres»; comedia y revista. A las 5.30 y 9.30: «¡Qué semana!», comedias y revistas. A las 7.30: «La domadora de hombres».

NACIONAL: A-3730.—A la 1, matinée con «Moulin rouge», «Consejo a los enamorados»; comedia, revista y episodio. En las tandas elegantes: «Moulin rouge»; revista y comedias.

RIALTO.—«El mundo cambia», «Paso en Broadway»; episodio, comedia y variedad.

PRADO.—«Sinfonía de amor», «Paren la prensa»; comedia y cartón.

TRIANON.—«Las cuatro hermanitas» «El dictador»; muñequitos y revistas.

REGINA.—«El mundo cambia», «Paso en Broadway»; episodio, comedia y variedad.

RIVIERA.—«La timadora», «El avión fantasma», «Osada juventud»; revista, comedia y cartón.

FAUSTO.—«Las cuatro hermanitas», «Un beso en la playa»; comedia, revista y cartón.

NEPTUNO.—«Las cuatro hermanitas», «As de ases»; revista, comedia y variedad.

OLIMPIC.—«El mundo cambia», «As de ases», «Africa chilla»; comedia, cartón y variedad.

VIVES.—«Canción de cuna», «Madison Square Garden»; variedad y cartón.

MODERNO.—«Paddy por equivocación», «Niebla»; alfombra, revista, comedia y cartón.

LIRA.—«Polvorilla», «Secretos de Madame Blanche»; comedia, cartón y variedad.

FLORENCIA.—«El moderno Casanovas», «Un drama en autobús», «El avión fantasma»; comedia y variedad.

CUBA.—«El abogado», «Un drama en autobús»; comedia, cartón y revista.

BELGICA.—«La reina Cristina», «Vuelo nocturno»; comedia, cartones y variedades.

INGLATERRA.—«Paddy por equivocación», «Aguilas rivales»; comedia, variedad y cartón.

WILSON.—«Paddy por equivocación» «Aguilas rivales»; comedia, variedad y cartón.

ACTUALIDADES.—«Amor no muere», «Polvorilla»; comedia, cartón y variedad.

UNIVERSAL.—«Cocktail musical» «Hasta el último hombre»; comedia, variedad y revista.

LARA.—«Canción de cuna», «Madison Square Garden»; comedia y variedades.

VIOLETA.—«Ana la del remolcador» «La reina Cristina»; comedias.

TOSCA.—«Cena a las 8», «Rosa de media noche» y «Solo con tu amor»; comedia y revista.

ENCANTO
UNICO en CUBA con REFRIGERACION
MATINEE INFANTIL a las 10
MUCHAS SORPRESAS
Cartones Comedias
RISAS y MAS RISAS
ESTUPENDA MATINEE de 1 a 5½
Noticiario
MISTERIO MUSICAL - Comedia
RELAMPAGOS DEPORTIVOS
DOMADORA de HOMBRES
Fay WRAY - Jack HOLT
Los Parientes Serviciales - Comedia
El "HIT" cómico del AÑO
"QUE SEMANA!"
con las estrellas de "BATACLAN"
5½ "QUE SEMANA!" 7½ "DOMADORA de HOMBRES"
9½
MAÑANA
El formidable actor WARREN WILLIAM
en "JUNTO AL LECHO"
con Jean MUIR
Kathryn SERGAVA - Allen JENKINS
PRONTO
VOLTAIRE
Super-Espectáculo WARNER

GACETILLAS

CUBA: «EL ABOGADO»

Grandiosa matinée anuncia el «Cuba», comenzando a la una en punto, con una revista Paramount, dos comedias, cartones, la gran cinta de acción por Lewis Ayres y Alice White titulada: «Un drama en Autobús» precedida del formidable drama de intensísimo argumento «El Abogado» que interpreta John Barrymore, Bebe Daniels y Doris Kenyon. A las cinci, tanda elegante a precios populares, Revista, «Un drama en Autobús» y «El Abogado» y en función corrida a las ocho y cuarto, el mismo programa de la matinée. Mañana: «Mala a pesar suyo» y «Amame esta Noche».

BELGICA: «LA REINA CRISTINA»

Después de obtener un grandísimo éxito el «Bélgica» en la noche de ayer sábado, vuelve a presentar a su público hoy domingo en Matinée, tanda y noche la grandiosísima producción por Greta Garbo titulada: «La Reina Cristina» una obra fiel reflejo de los amores de una Reina que abandonó su trono por seguir por el mundo al hombre que le hizo sentir en su corazón el verdadero amor, con esta obra se pasarán como domingo la divertida comedia «Es mi mujer», «Entre Cómicos», Cartones para los niños en la matinée, y la grandiosa obra por Jean y Lionel Barrymore, Clark Gable, Robert Montgomery, Clark Gable que se titula: «Vuelo Nocturno» de gran argumento. Para mañana lunes estreno de «El Monstruo de la Selva» y «Hombres en mi vida» en español. Para pasado mañana un programa que Ud. no olvidará.

INGLATERRA: «PADDY POR EQUIVOCACION»

San Rafael y Consulado, M-5527; 15 centavos de 1 y media a 6 y media 20 centavos, de 6 y media a 11 y media. Niños 10 centavos, a todas horas.

Proyección perfecta con pantalla lumínica (Luz del Día); y equipo sonoro «Movietone».

Hoy, tarde y noche, revista, el cartón «La bondad de Mickey» y las comedias «No quería casarme» y «La caída de Manazas» y las producciones, «Paddy por equivocación» por Janet Gaynor, y Warner Baxter; y «Aguilas Rivales» sensacional atracción por Eric Linden, y Ralph Bellamy.

A las 5 p. m. «Paddy por equivocación» y «Aguilas Rivales».

Mañana, programa extraordinario.

Miércoles 16; «Sobrenatural» por Carole Lombard.

WILSON: «PADDY POR EQUIVOCACION»

Belascoaín y San Rafael, U-5863; 15 centavos, de 1 y media a 6 y media y 20 centavos, de 6 y media a 11 y media. Niños 10 centavos, a todas horas.

La mejor proyección de la Habana, con equipo sonoro «Movietone» «La bondad de Mickey» y las comedias, «No quería casarme» y «La caída de Manazas», y las producciones, «Paddy por equivocación» por Janet Gaynor, y Warner Baxter; y «Aguilas Rivales», atracción por Eric Linden, y Ralph Bellamy.

A las cinco p. m. «Paddy por equivocación» y «Aguilas Rivales».

Mañana, regio programa.

Miércoles, «Sobrenatural» por Carole Lombard.

ACTUALIDADES: «POLVORILLA»

Muy interesante películas exhibe hoy el gran coliseo de la calle Monserrate en sus tandas desde la 1, a las 5, y noche a las 8, con graciosa Comedia, Cartón y Variedades. Suntuosa y muy valiosa joya «Polvorilla» de Jean Harlow y Lee Tracy. Colosal producción «Amor no muere» de Norma Shearer y Frederic March. Mañana lunes, «Amo a este hombre» y «Unidos en la Venganza». Precios nuevos para los domingos, por el día luneta 10 centavos, tertulia 5 y por la noche, mayores 15 centavos, niños 10, tertulia 5. Martes extraordinario programa.

UNIVERSAL: «COCKTAIL MUSICAL»

Hoy suntuoso y muy valioso programa en «Universal», el cine de las mayores comodidades, temperatura y sonido. Función de 1 a 6 y de 6.30 a 11.30. Comienza con Comedia y Variedad. Episodio 5 de la emocionante Serie «La Aldea Muerta» titulado: «A Galope». Regia y muy interesante producción «Cocktail Musical» por Bring Crisby y Jack Oakie. Sensacional film «Hasta el último hombre» de Randolph Scott y Noah Beery. Mañana estreno en Cuba «Santa» en español por Lupita Tovar y «El Rastro Invisible».

LARA: «CANCION DE CUNA»

Muy interesantes películas exhibe hoy este popular cine de Prado y Virtudes en función contínua desde la una de la tarde con Comedia, Cartón, Revista y Variedad. Sentimental y muy interesante super producción «Canción de Cuna» que tanto ha gustado, sobre todo entre el elemento femenino, por Dorothea Wieck. Regia y atractiva film «Madison Square Garden» de Jack Oakie y Marión Nixon. Mañana «Arrabal» y «Don Quijote». Martes «Almas Encontradas» y «Cortesanas Modernas». Mayo 17 y 18 «Una Mujer para ...

M.E.C.D. 2016

Viboreñas

DIA DE LAS MADRES

Cumple dedicar un piadoso recuerdo a la memoria del que fué bondadoso compañero Víctor Muñoz, el gran cronista sportivo, autor del más original vocabulario en sus inimitables crónicas.

«Vitoque», original en todo, tuvo la hermosa «originalidad» de instituir el **Día de las Madres**; el día que se dedica, el segundo domingo del mes de Mayo, a venerar la memoria de la autor de nuestros días; si por gran dicha está a nuestro lado, para besar su frente, en la majestad de su amor inigualable; si por nuestra desgracia ya nos dió su eterno adiós, para elevar nuestras preces al Creador por el descanso de su alma.

Hoy la enseña blanca, la de la pureza, indicará su ausencia; la enseña roja, la de su existencia, y siempre, por viejecita que fuere, ardorosa en su desinteresado amor de madre, ¡el único!

¡Y fué Víctor Muñoz el que a todos indicó este día para que a **ellas** fuera dedicado!

¡Dichoso el que puede aún besar su pura frente!

BODA DISTINGUIDA

Para ella he recibido la siguiente invitación:

«Pablo Mendieta y Montefur y Concepción Lizaur de Mendieta, tienen el gusto de invitar a usted al matrimonio de su hija Conchita con el señor José Ramón Gutiérrez López, que se celebrará el día 15 de mayo de 1934, a las nueve y media de la noche, en la iglesia de la Merced. Habana».

Invitación que también suscribe la distinguida dama Josefina López viuda de Gutiérrez, amante autora de los días del afortunado novio, el querido y buen amigo «Piquín».

Muy agradecido permanezco a dicha dama y a los atentos esposos Lizaur-Mendieta, mis amigos estimadísimos, por su cortesía, prometiéndoles presenciar la unión de su adorada hija Conchita, que aun me parece verla como la más linda muñeca de su hogar, al recordarla desde su niñez.

EN NUESTRA PARROQUIA

Otra boda que también me inspira gran simpatía.

La de la gentilísima figulina Francisca Fernández y Menéndez y el dichoso joven Rafael Rodríguez Martín, señalada para la noche del día 19, a las nueve, ante nuestro querido párroco el Padre Rodríguez, boda que reseñaré afectuosamente.

Agradecido a la invitación de tan simpáticos novios, a los que anticipadamente felicito.

UNA NIÑA

Después de las celebraciones de tantas bodas, dar cuenta de un nacimiento, es la más natural, mejor dicho, legítima lógica.

Felizmente ha venido a este mundo, muy madrugadora, pues fué en las primeras horas del viernes, una monísima niña, mensajera de un aumento de felicidades para los jóvenes esposos Lourdes Granados de Mazorra y «Baby» Mazorra.

Reciban mi más expresiva enhorabuena, que extensiva hago a los abuelitos paternos señora Belén Morales de Mazorra y Rodulfo Mazorra, con un cariñoso beso de expresiva bienvenida a su tierna hijita y nieta.

NUEVA CRISTIANA

Y después de los nacimientos, es propio dar cuenta de un bautismo.

En lujosa cartulina se me comunica que:

Elena, Clara Ana, nació en la Habana el día 5 de marzo de 1934.

Que son sus padres Elena Rada León y Demetrio Torres Peña.

Que son sus padrinos Anita Cossío Colosía y José Torres Peña.

Y que fué bautizada en la iglesia del Sagrado Corazón de Jesús, por el R. Padre Esteban Rivas, S. J., el día 29 de abril del mismo año.

Mucho agradezco el elegante souvenir que he recibido.

Y con mi más afectuosa enhorabuena a Elena y Demetrio y a los padrinos, hágola ésta extensiva a los abuelitos maternos, mis muy distinguidos amigos los esposos León-Rada, deseando a la nueva cristiana, lindo angel terrenal, la más venturosa vida.

MARTICA JIMENEZ OROPESA

La precoz artista, la muñequita de tan privilegiada inteligencia, de nuevo nos obsequia hoy con una interesante trasmisión, a las dos de la tarde, desde la estación CMCQ, en la «Hora Souxenir».

Martica, la adorada hija de la joven y bella dama Josefina Oropesa, y del caro compañero Lililo Jiménez, toma parte en la comedia «El Angel de la Guarda», en la que desempeña un importante papel.

Bien merece Martica ser escuchada, ya que no es posible admirarla en su inimitable mímica, de gran artista.

UN RECIBO

Aunque muy íntimo, fué divertido el de la bella figulina María Evelia González y de la Peña, reuniéndose en su residencia un admirable grupo de sus amiguitas y otro de jóvenes, pudiéndose suponer que no dejó de bailarse hasta cerca de la una de la madrugada de ayer.

El afamado floricultor, el conocido joven y querido amigo Manolito Coñiño, llevó a la residencia de «Machuca», así nombrada la festejada mimosamente, sus más delicadas flores, haciendo un decorado muy elegante, sobre todo en el comedor, en el que hicimos un expresivo brindis porque siempre cumpla años dichosamente esta graciosa amiguita.

Hízose algo que he de comunicar a mis lectoras, porque resultó muy divertido, a propuesta del más «viejo» de los jóvenes concurrentes...

Se nombró a cada figulina con el nombre de una flor, sin que supieran ellos a la que correspondía cada una, pero se les entregó una lista de esas flores para que hicieran su elección. Por ejemplo, uno pidió la azucena y resultó ser la muñeca Conchita García, y así fueron formándose las parejas en medio de la mayor algarabía, ante las sorpresas.

Igual hízose con los jóvenes: uno era Carlo Magno, otro Napoleón, otro el chino viandero, sin que ellas tampoco supieran quienes eran y ellas fueron eligiendo; así la graciosa figulina Lolita Ramos bailó con el vendedor de escobas; Piedad López, con el mensajero de botica, y Nenita Alba ¡bailó con el basurero;

Yo quedé muy complacido al ver que todas y todos se divirtieron mucho.

Estabana con «Machuca» las figulinas:

Alina e Inés Rodríguez, Cuba Soto, Hortensia y Virginia Reina, María Teresa y Lola María González, Isabelita Martínez, Graciella Ríos, Ida Ríos, Josefina, Billita y Ana Ferrés, Quica Mora, Edita y Adelita Martí, Sarita y Beba Mora.

Reitero mi felicitación a «Machuca», esperando felicitarla nuevamente muy en breve.

INVITACIONES

He recibido las siguientes:

Del estimado presidente de la Asociación de Repórters, para la fiesta cultural de anoche, a cargo del escritor y periodista José de la Luz León.

—Del señor Leonardo Ausucua Alonso, presidente del Club Cultural, para la matinée que se efectúa en la finca «Milagros», carretera del Wajay, a la una de la tarde.

—Del presidente del Liceo de Arroyo Arenas, para el gran baile que se efectúa esta noche en su local social, invitación que remitióme el atento secretario señor Gerardo Herrera.

Dicho baile, con la orquesta del insuperable Antonio María Romeu, es en honor del Día de las Madres.

Quedo muy agradecido a tan apreciables señores.

UN SALUDO

Sea mi última nota para dedicarlo muy afectuoso a la bondadosa dama Argentea Artiles de Casanova, que hoy celebra sus días.

Tan apreciables esposos Artiles-Casanova se ven impedidos de recibir a sus amistades, lo que así les comunico.

Muchas felicidades deseo a dicha dama.

Urbano DEL CASTILLO

La Cera Mercolizada Guarda los Encantos de su Cutis

Un cutis perfecto es un atractivo que se adquiere con cuidado asiduo. Cualquier mujer puede embellecer su cutis con la ayuda de Cera Mercolizada pura. Esta cera sencillamente absorbe la cutícula vieja y empañada y la hace caer en partículas diminutas de manera tan suave y natural que usted ni lo siente, y la nueva cutícula interior, sana y hermosa, viene a ser su nuevo cutis, sin mácula, blanco, aterciopelado y hermoso. La Cera Mercolizada descubre la belleza oculta.

Ultimo Invento en Piernas Artificiales

Cuando usted tenga necesidad de una pierna artificial, atienda estos dos detalles: La comodidad para poderla usar y su duración. Solamente las piernas que fabrica esta casa, reúnen estas características, pues están hechas de una sola pieza y de excelente madera. Al ser enterizas son eternas.

El propietario de esta casa Manuel Sánchez, Ortopédico Especialista (por destino) la usa y nadie mejor que yo, por propia experiencia personal, puede aconsejarle.

MANUEL SANCHEZ, Ortopédico

NEPTUNO 88. TELF. A-5537

Hijos de Inclán

Vestidos de noche.... en seda.

Elegantísimos por su estilo juvenil, provocativos por su precio:

$ 1.75

En todas las tallas, aún para personas muy gruesas.

Visten novedad y gracia en la calle, en fiestas, bailes, reuniones...

Flete y empaque de un solo vestido .. .. 35 cts.
Flete y empaque de otro vestido más .. .. 20 cts.

amistad 62 y aguila 95 y 97

ENTRE SAN MIGUEL Y NEPTUNO NO HACEN ESQUINA LAS CASAS

Esta Pluma Mágica contiene 102% más tinta

Parece imposible, pero es así. La nueva y revolucionaria Parker Vacumatic contiene 102% más tinta, sin aumento en su tamaño. Nuevo y resplandeciente cañón (irrompible y a prueba de goteo). Punta reversible. La Parker Vacumatic se vende en las buenas casas del ramo.

Parker

VACUMATIC

Distribuidores
UNION COMERCIAL DE CUBA
O'REILLY 81. HABANA

Vigorizando el cabello le devuelve su color y brillo natural.

Se unta con las manos y no las mancha, porque no es tintura, es restaurador.

QUITA LA CASPA

Se vende en boticas y sederías

SUSCRIBASE Y ANUNCIESE EN EL «DIARIO DE LA MARINA»

Crónica Habanera

(Continuación de la Pág. CINCO)

EN SUS QUINCE

Llegaron con la fecha de hoy los quince años, la feliz edad de los quince, para Magda Urruela, encantadora hija del distinguido matrimonio Perico Urruela y Zoila Soto.

Innumerables felicitaciones tendrá con tal motivo la bella señorita, que figura en la nueva promoción social.

No recibirá.

LA GRAN BODA DE MAÑANA

En la Iglesia Parroquial del Vedado, para las nueve y media de la noche de mañana, lunes, está concertada una ceremonia nupcial de alto rango y distinción.

Es la novia Bebita Vignau y Angulo, bellísima y elegante señorita de nuestra mejor sociedad, que unirá los destinos de su vida a los del señor Ernesto García Rameau, caballeroso joven perteneciente a una preeminente familia de Camagüey.

Designados están los padrinos y testigos de tan interesante ceremonia, que constituirá un acontecimiento social.

El señor Juan Vignau y Rabell, padre de la novia y la bella señora Isabel García de Rameau de Méndez Capote, hermana del novio, serán los padrinos.

Cinco los testigos que firmarán por la señorita Vignau.

Los doctores Julio de Cárdenas y Emilio García Rameau, y los señores José del Monte, José M. Candia y Frank Hidalgo Gato.

Por el novio, cinco también; los doctores Manuel Lazo y Federico Justiniani y los señores Ramón Argüelles, Juan A. Tapia y Manuel García García.

La boda civil se celebrará el mismo día.

Daré fé en este sencillo acto, el joven y distinguido letrado, doctor Adolfo Delgado, tío de la novia.

Serán testigos por ella, el doctor Benito Costo y los señores Eugenio Méndez Capote, Raúl Núñez y Manuel Andrés Lazo Campuzano.

Y por él, los doctores José García Montes, Ignacio Vignau y Mario Angulo y nuestro querido compañero Luís de Posada.

De «El Clavel», el siempre favorecido jardín de los Hermanos Armand, procederá el ramo que lucirá la señorita Vignau durante el acto de sus bodas.

Y en cuanto al traje nupcial, trátase de uno de los últimos modelos, del conocido modisto Ismael Bernabeu.

Gran boda la de mañana, que dará importante tema a la crónica.

FRANK STEINHART

El señor Frank Steinhart, el cumplido caballero que es Presidente de la Havana Electric, celebró ayer su cumpleaños.

Con tan fausto motivo, sus hijos ofrecieron en su honor una animada fiesta en su hermosa finca de las inmediaciones de San Francisco de Paula.

Numerosos los invitados.

Fueron todos espléndidamente obsequiados con la probervial gentileza de los señores de Steinhart.

La mesa del buffet—esplendidísimo—estaba adornada bellamente con flores rojas y blancas. Eran alelíes y margaritas del Japón dispuestos con inimitable «chic».

En la mesa de la comida resaltaba la belleza de una gran jardinera decorada con dalias rojas, margaritas y alelíes.

Tan exquisitos trabajos fueron hechos por «lE Clavel», el conocido y elegante jardín de los hermanos Armand, que de tan alta nombradía disfruta en el seno de nuestro gran mundo.

Fué una fiesta animadísima, plena de alicientes.

VELADA LITERARIA MUSICAL

En el salón de actos de la Academia de La Salle, Carlos III número 14, se celebrará esta noche una velada literaria musical, con el concurso de distinguidas figuras de nuestro mundo artístico.

Dará comienzo el interesante acto, a las nueve en punto, con arreglo al siguiente programa:

«El agua Milagrosa», Comedia.
La señora.. .. .. Enriqueta Sierra
El ama.. .. ..Conchita Nogara
El Cura .. .. .. Antonio Valladares
Graziella González Teuma.
Escucha el ruiseñor . .(Lecuona).
Caro nome .. .. (Verdi).
Gustavo Sánchez Galarraga.

Recitaciones.
Manolo Arias.
Musmé .. ..(Nocola).
Errante .. .. (Barzalata)
Yo quiero que tu sepas ..(Lecuona)
Leopoldina de la Campa.
No lo dudes .. ..(Lecuona)
Silencio .. .. (Nicola)
Tabú .. .. (M. Lecuona)
Pablo Medina.
En su número.
Edelmira de Zayas.
Vissi di Arte .. ..(Puccini)
La Volanta.. ..(Sánchez de Fuentes)
Te quiero Morena .. .. ..(Lecuona)
En el piano.
Isabel Caragol de Martínez.

BODA NOTARIAL

El día ocho del corriente, ante el conocido notario, doctor Rafael E. Gaytan y Cancio Bello, tuvo efecto en la residencia de la familia de la novia, la boda de la gentilísima señorita Isabel Menéndez y Martínez, con el señor Fausto Báez y García.

Testificaron en dicho acto, por una y otra parte, el doctor Roberto Guardiola, sub-secretario de Hacienda, y los señores Carlos García, Director de Rentas Terrestres, Juanito Martínez Rodríguez y Ernesto Carriburo.

SOCIEDAD PRO-ARTE MUSICAL
CONVOCATORIA

Muy señor mío:—

Por orden de la Sra. Presidente, tengo el honor de citar a los socios Fundadores, Vitalicios y Regulares para la Junta General Extraordinaria que tendrá lugar en nuestro Edificio Social. Calzada esq. a D, Vedado el Lunes 28 de Mayo de 1934 a las 9 p. m. con la siguiente orden del día:

a) Lectura del acta de la Junta General extraordinaria anterior.
b) Reforma de los Artículos 9, 10, 13 y 14 Cap. II, 18 y 19 Cap. III, y 28 Cap. IV de los Estatutos y Artículos 19 Cap. III y 27 Cap. VII del Reglamento.

Al mismo tiempo y por orden de la Sra. Presidente tengo el gusto de citar a los socios Fundadores, Vitalicios y Regulares para la Junta General anual reglamentaria que tendrá lugar el citado día 28 a las 9.30 p. m. en el local antes mencionado con la siguiente orden del día:

a) Lectura del acta de la Junta General ordinaria anterior.
b) Lectura de la Memoria Anual.
c) Lectura del Informe Anual de Tesorería.
d) Informe sobre los bonos de la Sociedad
e) Mociones que se hayan presentado
f) Teatro Auditorium
g) Elecciones reglamentarias de la Directiva para el período 1934-1936.

De usted atentamente

TERESA S. DE GARCIA LONGORA,
Secretaria p s. r.

Habana, 12 de Mayo de 1934.

GRAN VENTA de MAYO

REBAJAS FORMIDABLES
OFERTAS COMO NINGUNAS
precios mas bajos que nadie

Vea algunos ejemplos:

TELAS VARIADAS

CHIFFONES ESTAMPADOS UNA INMENSA COLECCION A $1.75, $1.00, 65 CTS. Y .. .. 45 c.

PIQUES DE HILO ESTAMPADOS Y COLOR ENTERO EN 5 CALIDADES a 60, 48, 43, 39 Y .. .. .. 31 c.

VOILE PIQUE ESTAMPADOS PRECIOSOS UN INMENSO SURTIDO A 40, 34 Y .. .. 32 c.

WARANDOL DE HILO BELGA TEJIDO GRUESO EN TODOS LOS COLORES A .. .. 49 c.

CREPE DE SEDA ESTAMPADOS EN 500 DISEÑOS DISTINTOS A $1.72, $1.24, $1.09, 98 Y .. .. .. 92 c.

CREPE PIQUES CORRUGADOS EN LOS COLORES DE MODA A 98, 74, 64 Y .. .. 57 c.

OLANES DE HILO EN TODOS COLORES, DE SUPERIOR CALIDAD A 40, 35 Y .. .. 30 c.

SEDAS COLOR ENTERO Y BLANCAS, EXTENSA COLECCION DE TEJIDOS NUEVOS a $1.75, $1.50 Y $1.25

CARTERAS Y ABANICOS

CARTERAS DE GALALITH EN BLANCO Y COLORES, CON CIERRE NIQUELADO, A $1.40

ABANICOS DE TELA, GRAN VARIEDAD DE PAISAJES A .. .. 15 c.

CARTERAS BLANCAS DE PIEL SINTETICA EN DIVERSOS MODELOS DE NOVEDAD A .. .. .. 38 c.

ABANICOS DE GALALIT, DE DOBLE PAISAJE, MUY FINOS A .. 75 c.

Medias de Señora

90c. MEDIAS «NUEVA ISLA» DE CHIFFON Y SEMI-DOBLES EN TODOS LOS COLORES DE MODA, Y GARANTIZADAS A .. .. PAR 95c.

Artículos de Baño

En artículos propios para la temporada de baños, tenemos una gran variedad. Puede ver Ud. trajes de baños, gorros, zapatillas, batas de baño y payamas de la última novedad y la más alta calidad a los precios según nuestro invariable lema:

LOS MAS BAJOS DE LA HABANA

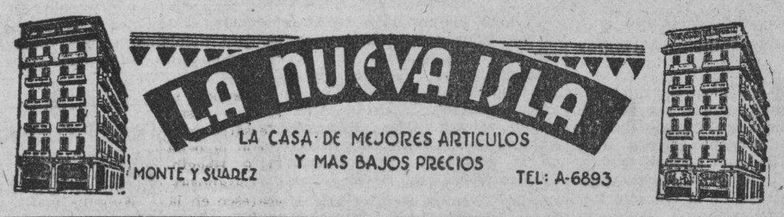

EL MAS GRANDE, EL MAS MODERNO, EL MAS CENTRICO, EL MAS FRESCO

Hotel "NUEVA ISLA"

MONTE Y SUAREZ. — Frente al Capitolio

Habitaciones con baños privado y teléfono almuerzo, comida y desayuno, desde $1.75

Habitación solamente, desde $1.00

Pida informes

TELEFONOS Nros. A-1130, A-1133 y A-1139

200 HABITACIONES. 50 APARTAMENTOS. ROOF GARDEN EN EL 7o. PISO.

FUNCIONES DE LA ZUFFOLI

La compañía que dirige Eugenia Zuffoli, que con tanto éxito viene actuando desde la escena del Principal de la Comedia, anuncia para hoy domingo tres funciones.

En la de las tres, se representará «Qué dá usted por el conde» obra muy simpática de Antonio Paso.

Y en la de cinco y nueve p. m., «El Estupendo Cornudo» maravillosa pieza clásica de extraordinario interés.

CABALLEROS CATOLICOS

Hoy, a las cuatro y media de la tarde, tendrá efecto la conferencia pública de este día, en la Universidad Popular de la Unión 27, de la Asociación de Caballeros Católicos de Cuba.

Dicho acto, para el que se ha combinado un excelente programa, se celebrará en el nuevo Salón de Actos de los RR. PP. Franciscanos.

Damos a conocer el programa:

1.—«Oh Bocca Dolorosa». Gabriele Sibella. Cantada por la soprano Sra. Lolita Van-der-Gucht de Lanza.

2.—«Serenata Española». Cantada por el tenor señor Juan Mendizábal.

3.—Recitaciones. Por el señor Gabriel del Holmo.

4.—Romanza, de la ópera «Tosca». Cantada por el tenor, señor Juan Mendizábal.

5.—Romanza, de Pilar, de la zarzuela «Gigantes y Cabezudos». Cantada por la soprano señora Lolita Van-der-Gucht de Lanza.

6.—«Patronos y Obreros». Conferencia, por el R. P. Claudio García, O. S. A.

DEL CONSERVATORIO ORBON

En los salones del Conservatorio Orbón, se celebrará esta tarde el segundo concierto del reputado maestro Benjamín Orbón, dedicado a sus alumnos.

Será, exclusivamente, de música española y resultará tan brillante como el anterior, celebrado el viernes último.

(Continúa en la Pag. NUEVE)

Whiz

grasas, insecticida, esmalte, parches, limpiador, renovador, etc., hasta 98 productos de primera calidad.—Los preferidos en el mercado.

Distribuidores
MOTOR FUEL Co. - Tel. A-1520 - Habana

¡REGALE FLORES!

Gran surtido y variedad de flores propias para regalos; como Cestos, Cajas, Ramos, Corsages, etc.

Ofrendas fúnebres; Sudarios, Coronas, Cruces, Cojines, etc. Debido a la interrupción de los teléfonos, confíenos su orden, a

JARDIN "CASA FRAGA".—CARLOS III Y ZAPATA
Teléfono U-2768

DEBILIDAD AGOTAMIENTO

ANEMIA

VINO Y JARABE

Deschiens

a la Hemoglobina. — Los Médicos proclaman que este Hierro vital de la Sangre es muy superior á la carne cruda, á los ferruginosos, etc. — Da salud y fuerza. — *PARIS.*

M.E.C.D. 2016

Investigación en la Escuela de Optometría

El Dr. Francisco González, nuevo Decano de Letras y Ciencias. El resultado de las oposiciones

El Consejo de la Facultad de Medicina conoció en su última sesión de la protesta que han formado los alumnos de la Escuela de Optometría, ya que no reciben clases en determinadas asignaturas y el curso está al terminarse.

Se tomó el acuerdo de abrir una investigación sobre el particular con el objeto de depurar responsabilidades.

NUEVO DECANO DE LA FACULTAD DE LETRAS Y CIENCIAS

Ha sido designado decano de la Facultad de Letras y Ciencias, a virtud de la renuncia presentada por el doctor Luciano Martínez, el doctor Francisco González, profesor de la Escuela de Ingenieros.

ADJUDICADAS LAS OPOSICIONES A LAZO Y MARINELLO

Oportunamente dimos cuenta por estas mismas columnas de las oposiciones que estaban celebrando en la Universidad los doctores Juan Marinello y Raimundo Lazo para cubrir una cátedra de Gramática, Literatura Hispanoamericana y Literatura Cubana en la Universidad.

Ambos opositores realizaron trabajos brillantísimos, y en vista de ello, se acordó adjudicársela a ambos, ya que dicha cátedra se piensa dividir de inmediato en atención a las necesidades académicas.

REPARTICION DE COMPROBANTES DE MATRICULA GRATIS

Los alumnos de la Facultad de Medicina que tengan concedida matrícula gratis han sido citados para que pasen por el decanato a recoger los comprobantes correspondientes.

El llamamiento abarca por ahora solamente a aquellos cuyos apellidos comiencen por las letras A, B y C. Los demás serán llamados en su oportunidad.

El capitán Mora acusado de hurto de dos revólvers

Se presentó en la Quinta del Centro Asturiano y ocupó las armas de los policías enfermos

El Jefe de la Policía Nacional Teniente Coronel Pedraza, por conducto de su ayudante el capitán Bernardo García, dió cuenta ayer al Juez de Instrucción de la Sección Quinta, del expediente instruído contra Angel F. Mora, Capitán de la Guardia Revolucionaria Republicana, quien según aparece, se personó en la casa de salud «La Covadonga» con el propósito de efectuar un registro, apropiándose de dos revólvers pertenecientes a los vigilantes 144, Jose M. Rodríguez Alamo, de Luyanó y 176, Angel de la Mano Sánchez, de la Cuarta estación, que por estar enfermos los habían dado a guardar al administrador, quien los depositó en la caja de seguridad de la quinta.

JOVEN DESAPARECIDA

Germán Sanfiel Carmona, vecino del Reparto Juanelo, dió cuenta a la policía de la desaparición de su hija Alicia Sanfiel González, que cuenta catorce años de edad, ignorando los motivos, pues no le conoce relaciones de ninguna clase, temiendo le pueda haber ocurrido alguna desgracia.

CON UNA CASCARA DE MANGO

Higinio Hernández Delgado, de 37 años de edad y vecino de Dolores 22, se ocasionó lesiones de carácter grave, al resbalar con una cáscara de mangos, en ocasión de transitar por la esquina de 10 de Octubre y Cristina.

MENOR LESIONADO

Al sufrir una caída en ocasión de estar jugando con otros menores, se produjo lesiones de carácter grave, Roberto Sorvilla Menéndez, de 13 años de edad y vecino de Carmen 33. Fué asistido en Jesús del Monte.

ROBO A UN PROFESOR

José Luis de Lázaro Cordero, profesor de la Escuela Pública número 3, en Guanabacoa, denunció a la policía, que de su domicilio Infanzón número 11, en el Luyanó le habían robado ropas y prendas por valor de 48 pesos, sin que tuviera sospechas de persona alguna.

UN BEODO ORIGINO FUERTE ESCANDALO EN UNA BARRA

El vigilante 807, procedió en la madrugada anterior al arresto de Oscar Rojas Valdés, de 27 años, vecino de Reina 37, cuando en el bar «Morro Castle», situado en Consulado y Neptuno, formaba un fuerte escándalo, amenazando a los parroquianos con un revólver y un puñal que tenía en sus manos.

Al intervenir el vigilante 1896, Carlos Grimas, para detenerlo, Rojas, que se encontraba en estado de embriaguez, lo lesionó con el cuchillo, causándole una herida, leve, en la mano derecha.

Después de una gran lucha sostenida por los policías con el Rojas, lograron despojarlo de las armas, conduciéndolo a la Casa de Socorro, donde fué asistido de contusiones leves.

El detenido ingresó en el Vivac.

Indigestión

Las molestas consecuencias del comer o beber con exceso cesan pronto y dan lugar a un agradable bienestar, gracias a la favorable acción de la

'SAL de FRUTA'

ENO

Puede tomarse a diario. No forma hábito

Las palabras "ENO", "Fruit Salt" y "Sal de Fruta" son marcas registradas

ORGANIZA VARIOS ACTOS EL COMITE PRO CUBA, DE NUEVA YORK

NUEVA YORK, mayo 12.—(AP). El Comité Pro Cuba ha dado hoy a la prensa el siguiente comunicado:

«El Comité Pro Cuba, que recientemente terminó el luto oficial por la muerte del doctor Alfredo Zayas, su presidente honorario, ha preparado un programa oficial para 1934.

«Se incluyen en el mismo importantes actos que se efectuarán en la villa de Nyack, sede del Comité Pro Cuba, en New York y en Albany.

«Entre ellos figuran una gran demostración de honor al pabellón cubano, un ceremonial de honor a todas las naciones, un garden party y una recepción oficial.

«La Institución cuenta ahora con más de once años de fundada y nunca ha tenido carácter político.

FESTEJADO PACO SIERRA EN LA ASOCIACION DE REPORTERS DE LA HABANA

Anteanoche, en la terraza de la Asociación de Repórters celebrose una comida-homenaje a Francisco Javier Sierra, querido compañero en la prensa, con motivo de su nueva designación para ocupar la Jefatura de Espectáculos.

El acto fué íntimo y en él reinó la más fraternal camaradería. Fueron sus organizadores Virgilio Ferrer Gutiérrez, Santiago Villazón, Federico Prieto Linares y Rogelio de Franchi Alfaro. Y en la mesa tomaron asiento: César Rodríguez y Antonio Polo, presidente y secretario de la Asociación, respectivamente; Alfonso Fernández Savio, Paulino Darna, Federico Rosainz, Pablo de León, Joaquín García, Eduino y Armando de Mora, Manuel A. Gaunaurd, Napoleón Galvez, Angel Herrera, Belisario Rodríguez, Angel Coya, A. Gil Carballo, Lorenzo Balbi, Homero Delgado, Adolfo Bock, Juan Moreno, Jesús Soler de la Puente, Víctor Bilbao, Manuel Cruz, Isidro A. Medero y Víctor Hernández Miyares.

No hubo discursos, afortunadamente. Y los repórters reiteraron a «Paco Sierra el cariño que le profesan.

EL GENERAL DELGADO QUIERE JUBILARSE

Ayer el Jefe del Registro General de la Secretaría de Agricultura, recibió un escrito firmado por el general Manuel J. Delgado, ex Secretario del ramo, donde solicita certificación de la fecha de toma de posesión de dicho cargo y fecha del cese en el mismo.

El tesorero de una Sdad. ha sido acusado

El Presidente de la sociedad lo acusa de hurto y lesiones. Un dentista, objeto de robo

El vigilante 2209, José A. Rosell, arrestó ayer a Rafael Bejarano Sardiñas, de 48 años, Tesorero del «Instituto Bio-Químico de Cuba, S. A.», situado en San Lázaro número 229, por acusarlo el Presidente Dr. José Mas Drets, de igual domicilio, de haber sustraído aparatos y objetos de laboratorio por valor de unos cuatro mil pesos y, además, le produjo lesiones leves a la señorita Angela Mas Drets, cuando ésta trató de impedir que el detenido llevara a cabo la sustracción.

El doctor Más expuso que Bejarano simuló una junta directiva, con el propósito de destituirlo de su alto cargo, falseando el libro de actas.

Bejarano fué presentado ante el Juez de Instrucción de la Sección Tercera, quien, después de instruirlo de cargos, lo dejó en libertad.

UN PROCESADO

El Juez de Instrucción de Instrucción de la Sección Tercera, dictó auto de procesamiento contra Ireneo Sarmiento Costiñana, señalándole fianza de mil pesos por un delito de daño a la salud pública.

ROBO A UN DENTISTA

El doctor Osvaldo Colón Aranguren, dentista y vecino de Obrapía 114, dió cuenta a la policía que de su domicilio le han robado instrumentos de cirugía cuyo valor no puede apreciar.

LA CAMARA DE COMERCIO DE CAMAJUANI TRATA DE LA HUELGA DE LA LUZ

Hemos recibido un extenso escrito de la Cámara de Comercio, Industria Agricultura y Propietarios de Camajuaní, en el que se rectifican ciertas declaraiones hehas por el señor Pedro Ponte, presidente de la Compañía concesionaria del acueducto de aquella localidad y que vieran la luz en la prensa periódica.

Manifiesta el citado organismo, que es absolutamente falso que el movimiento de huelga de pago al acueducto tenga un matiz comunista, y pasa de seguida a citar detalladamente las entidades, tanto sociales omo industriales y comerciales, que solicitaron la rebaja de tarifas que, al no ser concedida, ha provocado el conflicto.

Expone, con lujo de detalles diversos casos, como el de una escuela del Estado, que paga solamente ocho pesos de alquiler, y por la que el propietario del inmueble tiene que abonar seis pesos por concepto de agua y otros casos de establecimientos que casi pagan lo mismo de alquiler que por dicha contribución, que califica de abusiva.

EVITE EL RIESGO DE LLEVAR EFECTIVO!

¿Piensa realizar un viaje?

¿HA PENSADO USTED EN LOS INCONVENIENTES Y RIESGOS DE LLEVAR CONSIGO DINERO EN EFECTIVO?

Llevar dinero efectivo en cualquier viaje, corto o largo, implica riesgo—pero, naturalmente, hay que tener consigo fondos suficientes para gastos incidentales.

Los Cheques para Viajeros del NATIONAL CITY BANK

solucionan convenientemente el problema, ya que las personas que los emplean se ponen al cubierto de las eventualidades sin privarse en forma alguna de su dinero.

Estos cheques pueden ser cobrados con poco por el beneficiario, siendo aceptados como moneda corriente por hoteles, compañías de transportes y los mejores almacenes y restaurantes.

Los CHEQUES "N. C. B." PARA VIAJEROS pueden conseguirse en denominaciones de $10, $20, $50 ó $100 (Oro Americano) en todas nuestras sucursales.

THE NATIONAL CITY BANK OF NEW YORK

Deficientes los enterramientos en S. la Grande

Son conducidos en hombros los cadáveres, infringiéndose las Ordenanzas Sanitarias vigentes

Fueron nombrados ayer por el Secretario de Sanidad: el Dr. Humberto García, Técnico del Laboratorio del Sanatorio «La Esperanza»; el doctor Andrés M. Vázquez, como Jefe Local de Manzanillo; Dr. Rafael Rosado, médico del Consulado de Cuba en Cádiz, España; Margarita Sánchez, para el Sanatorio «La Esperanza»; El Dr. Enrique Soto Céspedes, Director del Hospital de Manzanillo, fué declarado cesante, nombrándose en su lugar al doctor Mario Tamayo.

También fueron nombrados ayer el señor Pedro Escobar, Jefe de Estadística y Archivo del Hospital de Mazorra, en sustitución de Raúl Córdova; Fernando Oliva y Francisco Cabrera, para los Hospitales de Holguín y Matanzas.

GRAVE DENUNCIA

En la Dirección de Sanidad se recibió ayer un escrito de un vecino de Sagua la Grande, donde denuncia que los agentes de pompas fúnebres retiran las agarraderas de los ataudes, especialmente de los pobres, para colocarlas en otras cajas, así como que se permite que los acompañantes en los entierros lleven siempre la caja en hombros, yendo detrás el carro.

Se ha ordenado, con tal motivo, una investigación de estos hechos.

NO SUMINISTRARA AGUA

El Acueducto de Albear no podrá suministrar agua al Reparto Los Angeles, de Guanabacoa, según informó a Sanidad el Secretario de Obras Públicas, pues dicho Acueducto es exclusivamente para abastecer la Habana.

LA RENUNCIA DE OBREROS

La renuncia colectiva que mantienen los obreros y empleados de la Jefatura Local de Sanidad de Aguada de Pasajeros, según el Alcalde Municipal, se debe a la protesta de los vecinos por permanecer en la referida Jefatura el doctor Santón, acusado de machadista.

Equiparación de la Aduana de Santiago

Sus empleados se consideran como de 1ra. categoría. Una denuncia por robo de terrenos

El Secretario de Hacienda, doctor Martínez Sáenz, ha recibido escrito-exposición firmado por gran número de funcionarios y empleados de la Aduana de Santiago de Cuba, en el que solicitan sea declarada de primera categoría a los efectos de los presupuestos. Piden a su vez la presencia en dicha Aduana de un Inspector o Delegado de él, para que gire una visita en dichas oficinas y compruebe que el trabajo que en ella se rinde merece una mejor retribución para los empleados, que actualmente están devengando sueldo irrisorios.

Llaman también la atención sobre el hecho de que, después de la Aduana de la Habana, la de Santiago de Cuba es la oficina recaudadora que más contribuye al Estado.

Piden también dichos funcionarios y empleados una mejor reorganización del personal, pues actualmente muchos Inspectores están realizando labores de oficina, quedando abandonada la vigilancia en el Puerto.

CESANTE UN ANTIGUO EMPLEADO

Ha sido declarado cesante en la Aduana de la Habana, el señor José Justo Guigou, empleado con más de veinte años de servicios. El señor Goigou desempeñaba el cargo de Jefe de Administración, Clase Quinta, Jefe del Servicio de Especiales, siendo nombrado en dicho cargo el señor Domingo Cañal.

COMISION DE EX MILITARES

Una nutrida comisión de ex militares estuvo ayer en la Secretaría de Hacienda, para gestionar el pago del mes de abril del año pasado.

Según nos informaron dichos militares, el Coronel Batista les aseguró que el pago de dicha mensualidad dependía de la Secretaría de Hacienda. Sin embargo, en la Contaduría Central se les aseguró que el referido pago no podrá realizarse hasta que el Jefe del Ejército remita los antecedentes necesarios.

REPARTO LOS OLMOS

La Secretaría de Justicia ha trasladado a la de Hacienda un escrito firmado por más de mil familias, residentes en el reparto Los Olmos, en Santiago de Cuba, denunciando que esos terrenos, así como los del realengo nombrado «Campito», no son de la pertenencia de los señores Grau y Triana, hijo político del General Gerardo Machado, de Almeida y Trobajo, íntimos del depuesto tirano, sino que son propiedad del Estado, usurpados por dichos individuos.

Con los anteceentes que obran en la Secretaría e Hacieda y el informe legal correspondiente se ha dado cuenta a la Secretaría de Justicia para lo que proceda.

UN VIGILANTE FUE SUSPENSO DE EMPLEO Y SUELDO, AYER

Por disposición del Jefe de la Policía Nacional, fué ayer suspenso de empleo y sueldo, el vigilante número 1878, Heriberto Izquierdo, perteciente a la Oncena Estación. Le fué recogido el equipo

TABACOS AL NATURAL

REPUBLICANOS 10¢

NACIONALES CHICOS 10¢

ROMEO Y JULIETA

AGUSTIN MENENDEZ

AGENTE GENERAL

Virtudes 128 B.

HABANA.

DE VENTA EN TODAS LAS VIDRIERAS

DE VENTA EN TODAS LAS VIDRIERAS

VILLACLARENAS

(Por Armando A. Machado)

SIMPATICA BODA

La celebrada anteanoche en el vecino pueblo de la Esperanza.

Fueron sus contrayentes dos jóvenes de la mayor distinción de aquella sociedad. Ella, la muy interesante damita Asteria Martín Martínez; él, Francisco Ocejo, comerciante de dicha localidad.

Ante el altar mayor de la Parroquia comparecieron los novios, que fueron apadrinados por los esposos Agueda Martín de Areces, hermana de la desposada, y el comerciante esperanceño señor Manuel Areces.

Muy linda aparecía Asteria, luciendo las galas nupciales que expresamente le fueron confeccionadas por la casa de las novias, «El Encanto» de la Habana.

Testificaron el acta, por ella, Salvador Ledo y por el novio, Gervasio Ocejo.

Ya en la mañana de ese día se había celebrado el acto civil, que tuvo efecto ante el Juez Municipal.

La residencia de los esposos Martín-Areces fué invadida por una selectísima concurrencia, que fué exquisitamente cumplimentada y obsequiada.

Se ofreció un finísimo buffet que sirvió «El Parisién», el café de la ciudad de Marta, tan bien seleccionado para estos actos.

El cronista anotó, en los momentos en que se le brindaba la exquisita sidra Zarracina, a las muy distinguidas damas Adela Martínez viuda de Martín, su hija Andrea Martín de Ledo, María Sáenz de Ledo, María Josefa Jurajuria de Martínez, Blanca Caso de García, Catalina Martín de Balboa, Teresa del Valle de Martín y Rosa Ruiz de Bueno.

Y con ellas, una legión de bellas esperancenas: Nena, América, Elena y Aida Martín, hermanas de Asteria; Zoila y María Amparo Carreras, Yara Rosa Gómez.

Dos lindas villaclareñas, Trina Martín y María Santiso.

Mercedes Bueno, Olga y Gisela Campa, María Teresa y Rosalina Ruiz, Aida González, Marina Caso, Ana Amelia Velasco, Ana María Alomá y María T. Díaz ¡y cuántas más!

En el tren Central de aquella noche, embarcó rumbo a la Capital la nueva parejita, donde pasan su luna de miel, que continuarán disfrutando en España, al tomar pasaje en el «Sierra Ventana», en su próximo viaje de este mes.

Mi felicitación.

ACTOS DE HOY

Los que se celebrarán en la ciudad con motivo de la concentración abecedaria.

Cuando el DIARIO recorra nuestras calles, se encontrarán en ella los señores Secretarios de Hacienda, de Justicia, de Educación y las otras altas personalidades que son nuestros huéspedes, visitando las sociedades y edificios públicos.

A las tres de esta tarde: recepción de las distintas Filiales de la provincia y organización del desfile, según las instrucciones a las comisiones correspondientes.

A las dos de la tarde, la prestigiosa sociedad Casino Español les ofrecerá a los Secretarios de Despacho un ponche de honor.

A las tres, será el gran desfile abecedario y se concentrarán todos en los Parques del Carmen y de los Mártires.

A las cuatro, un acto de divulgación, en el que tomarán parte distinguidos oradores tales como los doctores Pedrito López Dorticós, actual Subsecretario de Justicia, el que, en plena era del terror machadista, al vencer el término por el cual había sido electo Concejal del Ayuntamiento de Cienfuegos, renunció, alegando que hasta esa fecha el pueblo lo había elegido y que no aceptaba aquella fatal prórroga de Poderes.

También Cornide, Mañach, Martínez Sáenz, Saladrigas, Sirgo, Bombino, Mestre y otros, ocuparán distintas tribunas que serán situadas en el Parque Vidal.

Por la noche les será ofrecido un espléndido banquete, el que se servirá en el Hotel Telégrafo.

LA EXCURSION DEL COUNTRY CLUB

Salen hoy a las doce.

Las huestes del Villaclara Country Club, aceptando la invitación de la prestigiosa sociedad de la villa del Undoso, «Sagua Yacht Club».

Varios actos en honor de los villaclareños organiza aquella sociedad.

Y mucho el entusiasmo entre los «countrystas».

EL BAILE DE ESTA NOCHE

En honor de los abecedarios que nos visitan.

Lo ofrece el Villaclara Tennis Club en su casa social, y para el mismo existe una gran animación entre nuestras chicas amantes del dancing.

«La Rosa» tiene el encargo del adorno floral de la coquetona glorieta de esa joven sociedad, proponiéndose las huestes de Gumersindo González demostrar una vez más su potencialidad y buen gusto.

LYDIA DE RIVERA

Corre el grato rumor de que Lydia de Rivera, la notable cantante y recitadora cubana, habrá de visitar Villaclara.

Desde ahora auguramos un éxito social-monetario a la que triunfará por su exquisito arte.

Hay verdaderos deseos de escucharla.

RETORNO DE ESPAÑA

Un amigo muy estimado, el joven José Campos Blanco.

Perteneciente al acreditado café «El Parisién», que regresa después de pasar una larga temporada en España, en la alegre región asturiana junto a sus familiares.

Muy contento y entusiasmado viene el atento y caballeroso amigo.

Con él regresó también, de la Capital, a donde fué a darle la bienvenida, su hermano Manuel.

Reciba mis saludos el viajero

BREVE VISITA

Nos la hizo ayer el señor Eduardo Radelat, alta figura social en Sagua la Grande, y persona de muchas relaciones en Villaclara.

Sólo horas pasó entre nosotros el distinguido amigo, durante las cuales se le prodigaron constantes atenciones.

VENDRAN A VILLACLARA

De nuevo.

Las huestes de Guillermina Foyo, el grupo de damitas integrantes de su afamada orquesta «Ensueño», que triunfalmente han recorrido toda Cuba y varias repúblicas sudamericanas.

El diecinueve se presentarán de nuevo ante nuestro público, que tantos aplausos les prodigó en su anterior tournée.

Gran interés existe por escucharlas de nuevo.

A LA CONVENCION ROTARIA

Que tiene este año por sede la Capital.

Envía Villaclara un gran contingente, pues ya en su totalidad los Rotarios de la ciudad de Marta, conjuntamente con sus esposas, preparan su viaje.

Y para la urbe capitalina partirán hoy.

Haciendo el viaje por la vía de plata.

CONVALECIENTES

La señorita Mercedes García Mesa.

Motivando ello constantes visitas de sus amistades en su residencia de la calle Cuba.

También la señora María Luisa García de Pérez, en su chalet de la Carretera Central, en la barriada de Bijia.

Ante ella sus amistades.

Gratas nuevas de que me hago eco.

MUY LAMENTABLE

La noticia que ayer mañana circuló por la ciudad.

Relacionada con el accidente automovilístico sufrido en la Carretera Central, en el tramo de Santa Clara a Colón, y en el cual por poco encuentra la muerte el Jefe del Distrito Militar, señor Desiderio Sánchez.

Acompañaba al Comandante Sánchez, en su viaje a la Capital, el Teniente Auditor del Ejército, del Distrito de Matanzas, pero tanto éste como el chauffeur resultaron ilesos.

En el Hospital Militar de Columbia se le atiende y hasta allí llega el interés de sus amigos y compañeros.

QUINTA MAÑANA ATENEISTICA

En la «Caridad».

Otra vez el legado de Marta albergará en esta mañana a la intelectualidad villaclareña, al igual que las anteriores.

Un éxito franco para el Ateneo de Villaclara está siendo el ciclo de conferencias, en forma tal que no se recuerda en la ciudad manifestación de cultura tan firme como esta, aumentando domingo tras domingo el interés.

Preparan sus conferencias la doctora Adelina Ruiz, sobre «Literatura cubana»; el doctor Antolín García, sobre «Histora nacional»; el doctor Pedro M. Camps, sobre «Gramática».

José García Fernández, también nos deleitará con su violín.

Y asimismo Ana María Páez de Cornide y el doctor Luis Angel Goroldo.

La Secretaría de Gobernación dicta instrucciones sobre las pensiones a los gobernadores

Dirige también una circular a los Alcaldes, recordándoles que deben remesar al fondo de jubilaciones los sobrantes por concepto de personal, y rendir un informe mensualmente

El Dr. Pelayo Cuervo, Sub-Secretario de Gobernación, ha dirigido a los Gobernadores Provinciales y Alcaldes Municipales de toda la República la circular que pasamos a dar a conocer relativa a instrucciones para los cargos que se hagan con destino al Fondo de Pensiones y Jubilaciones.

Dice así la citada circular:

«A partir del presente mes de mayo, dispondrá Ud. que, el Contador expida certificación, dentro de los cinci primeros días de cada mes, en la que hará constar lo siguiente:

«PRIMERO:—Total importe de los pagos hechos al Personal en concepto de haberes, tanto por corriente, como por Resultas con expresión del mes y ejercicio a que correspondan los pagos verificados, en relación con el Personal sujeto a descuento, para el Fondo de Pensiones y Jubilaciones.

SEGUNDO:— Total de la cantidad descontada.

TERCERO:—Total del sobrante por concepto de Personal que corresponda remesar a dicho fondo con expresión del motivo.

«CUARTO:—Número de la Carta de Pago o Giro justificativa de la remesa verificada de las cantidades descontadas y por sobrantes correspondientes al mes anterior.

«QUINTO:—La certificación de que se trata se remitirá por duplicado a la Sección de Pensiones y Jubilaciones de la Secretaría de Hacienda, y otro ejemplar se remitirá a este Centro con destino al Negociado de Hacienda Provincial, Municipal y Examen de Presupuestos.

SEXTO:—El Contador certificará por separado la cuantía total de los sobrantes de Personal correspondientes a los años de 1927-1928 al de 1932-1933, ambos inclusives; si se han verificado las remesas y si se han hecho los descuentos correspondientes en esos ejercicios y si a su vez han sido remesadas las cantidades dejadas de descontar y remesar por ambos conceptos.

«SEPTIMO:—La certificación a que se refiere al Apartado anterior se remitirá dentro de diez días un ejemplar a la Sección de Pensiones y Jubilaciones, y otro a esta Secretaría.

«Se le hace presente que, este Centro estará siempre al tanto del exacto cumplimiento de cuanto comprende esta Circular; debiendo exigir Ud. a su vez tengan efecto cuanto por la presente se dispone.

«Sírvase acusar recibo».

LOS DUEÑOS DE BAZARES Y SASTRERIAS CELEBRARON UNA IMPORTANTE REUNION

El día 10 se reunió en los salones del Centro Gallego el conjunto de dueños de Bazares de Ropa Hecha, Sastrería y Fábricas de Trajes de la Habana, para tomar acuerdos relacionados con las bases presentadas por el Sindicato Nacional de Obreros de la Industria de la Aguja y la Corporación Nacional de Sastres Cortadores.

En dicha reunión quedó acordado pedir a dichas organizaciones un plazo de diez días para el estudio de dichas bases y tarifas y se nombró la Comisión que ha de informar acerca de ellas.

SUSCRIBASE Y ANUNCIESE EN EL «DIARIO DE LA MARINA»

Pensión Completa en el Gran Hotel desde $3.00 diarios

Comprende este precio, además, desayuno, almuerzo y comida en su Restaurant de primera clase, baños y uso de las aguas y de todos los atractivos DEL BALNEARIO

Si no puede descansar en estas bellas montañas, a 800 piés sobre el nivel del mar, pida las aguas de los Manantiales. Botellón de 20 litros a $0.90 Doce litros, $1.25 24 medias botellas, $1.50 24 cuartos, $1.20

UNICO DEPOSITO: TACON NUMERO CUATRO, TELEFONO A-7627

GRAN HOTEL del BALNEARIO y PLANTA de ENVASE de las AGUAS

SAN MIGUEL DE LOS BAÑOS

EL PARAISO DE CUBA

Aguas alcalinas bicarbonatadas recomendadas por los Médicos más eminentes, para la curación de enfermedades de las vías digestivas y urinarias; diabetes y todos los trastornos de la nutrición.

PIDALA EN TODAS PARTES

Infórmese por algún amigo que haya visitado el Balneario o utilizado las aguas para combatir sus enfermedades y en ello hallará la mejor recomendación. Pídanos, si desea, testimonios de la eficacia de las aguas

Cúrese el cuerpo y déle paz y belleza a su espíritu en San Miguel de los Baños. A dos horas en máquina desde la Habana. Pasaje económico y directo por $0.60 en ómnibus seguro y confortable que sale del café de Marte y Belona todas las tardes a la una y media

M.E.C.D. 2016

GUANABACOA AL DIA

SRTA. DINORAH MESA Y ALBO

Engalanamos la crónica de hoy, con la fotografía de la linda y simpática jovencita Dinorah Mesa y Albo, la cual cumplió el pasado día diez, la feliz y prometedora edad de quince años, tan llena de dulces ilusiones y de bellas promesas.

La señorita Mesa recibió, en tan señalada fecha, las más vivas y sinceras muestras de lo mucho que se le quiere y de lo mucho que se le estima y admira en esta sociedad, al ser asaltada su morada, por un nutrido grupo de personas de su amistad, que le ofrecieron una fiesta agradable y simpática.

EN EL CASINO ESPAÑOL

En horas de la tarde de hoy, se llevará a cabo en el Casino Español de esta villa, junta general de elecciones, en cuyo importante y cívico acto será designada la Directiva que regirá los destinos sociales de dicha institución hispano, durante el año en curso.

Extraordinaria animación se nota entre los asociados del Casino por asistir a tan trascendental reunión, de la que saldrá, a no dudarlo, la suerte que correrá la sociedad, si es elegida o no, una Directiva capaz de conducirla por senda de prosperidad y engrandecimiento.

Estimamos que si los socios votan por la candidatura oficial, que será presentada a su consideración, el Casino tendrá a su frente hombres laboriosos, entusiastas y amantes de su engrandecimiento moral y material, que mucho harán en su favor.

RESTABLECIDA

Ya está completamente restablecida de la dolencia que le hizo guardar cama, durante varios días, la estimada señorita Herlinda Arrondo y Suárez.

La asistieron en la enfermedad, los jóvenes galenos doctores José Carreño y Salvador Solé, dos pinos nuevos de la medicina cubana, que mucho prometen.

Mucho nos place poder consignar esta grata noticia, que será recibida con agrado por las muchas amistades de la gentil Herlinda.

ACERTADO NOMBRAMIENTO

Ha sido nombrado Juez Municipal y Correcciones de Regla, el estudioso y estimado joven letrado doctor Silvio Dechard y de la Torriente, quien goza de generales simpatías en el seno de esta sociedad.

Al felicitarlo, por tan acertada designación, le deseamos muchos éxitos en la delicada misión de administrar justicia.

NUEVO ALCALDE MUNICIPAL

Por designación del Estado Mayor del Ejército Constitucional, ha sido nombrado Alcalde Municipal de facto de este Término, el Teniente Joaquín Varona Abrahantes, el cual ya ha tomado posesión de dicho cargo.

Sea bienvenido al seno de esta villa, la cual espera que su Primera Autoridad Municipal, le traiga días de tranquilidad y bienestar.

SENTIDO FALLECIMIENTO

Tras sufrir larga y penosa enfermedad ha fallecido en esta localidad, el que en vida fué amante padre y esposo, buen amigo y ejemplar ciudadano, señor Isidro García y Nonell, maestro de Instrucción Pública, que durante muchos años llevó el pan del saber a infinidad de guanabacoenses, y de cuyo cargo se hallaba retirado en la actualidad.

Su sepelio, verificado en la Necrópolis de esta población, constituyó una sentida manifestación de duelo, en la que estaban representadas todas las clases sociales.

Descanse en paz el extinto y reciban su viuda, hijos, hermanos y demás familiares, nuestro pésame, por tan irreparable pérdida.

FLORES DE MAYO

En las festividades de las Flores de Mayo, que esta noche se celebran en la Iglesia de Santo Domingo, predicará, con su acostumbrada elocuencia, el Reverendo Fray Adrián María de Kerejeta, franciscano muy culto y virtuoso.

Las amplias naves de dicho templo se verán invadidas de fieles, en la noche de hoy.

TEATRO «CARRAL»

Hoy habrá dos funciones en el teatro «Carral», una a las dos de la tarde y la otra a las ocho y quince de la noche, con magníficos programas.

Serán proyectadas, la magistral y bella cinta: «Mis Labios, Engañan», por la encantadora estrella Lillian Harvey; la preciosa joya titulada: «Mientras París Duermes», por Victor McLaglen, una película llena de escenas emocionantes, sacadas de la vida real; un episodio, un cartón y una revista, todos muy amenos y atrayentes.

EN EL PARQUE CENTRAL

La aplaudida Banda Municipal de Música, ofrecerá esta noche, de ocho a diez, agradable concierto en el Parque Central, interpretando un programa colmado de preciosas partituras, de su extenso y variado repertorio.

Fiesta popular que se verá muy animada.

Oscar de la Cruz Muñoz.

El Amor Comienza con un cutis lindo y juvenil

PRIMERO, usted misma tiene que prepararse para el amor. Es decir, tiene que cultivar y conservar siempre un cutis suave, lindo y juvenil. Porque la belleza de un cutis adorable es la mayor ayuda para triunfar en el amor.

Deje que Palmolive—*el jabón de la juventud*—le ayude a descubrir su belleza. La mezcla secreta de sus balsámicos aceites de palma y oliva hacen del Palmolive *el jabón embellecedor sin igual.*

Compre hoy 3 pastillas. Siga este tratamiento que recomiendan más de 20,000 especialistas en belleza: Por la mañana y por la noche frótese el cutis con la balsámica espuma del Jabón Palmolive hasta que penetre bien en los poros—luego enjuáguese y séquese con suavidad. Uselo también para el baño. Conserve así la hermosura y juventud de su cutis.

Siga los *"Consejos de Belleza"* contenidos en el prospecto que va dentro de la envoltura del Jabón PALMOLIVE.

PALMOLIVE 7¢ P 347-S

el jabón embellecedor

Las Cintas negras de las envolturas del Palmolive, sirven para participar en el próximo "Octavo Colosal Concurso JABON CANDADO"

Ultimas modas en vestidos y precios únicos

Almacenes "BELLITA"

Neptuno esquina a Amistad.

DR. ANTON LUTZ

Oculista.

Vedado, 23 y H

F-4995

Va venciendo en su lucha contra la PIORREA

A los hombres les encantan las mujeres de corazón blando, pero detestan las encías blandas.

Por hermosa y atractiva que sea, una mujer con dientes amarillos y encías sangrantes nunca cautiva. Las encías blandas presagian enfermedades y la caída de los dientes—en otras palabras la pérdida definitiva de gracia y encantos.

Ahora bien, hay un dentífrico especialmente preparado tras largo estudio por un eminente especialista oral para combatir la tendencia al ablandecimiento de las encías y a la vez limpiar y dar brillo al esmalte de los dientes.

Este dentífrico es FORHAN'S, aprobado profesionalmente y científicamente preparado: el dentífrico que prefieren las personas interesadas en *preservar* y embellecer su dentadura.

FS-101

Forhan's

PARA LAS ENCIAS

MONTE 180 TEL: A-3606

La Casa Grande

$1.50 SEMANAL

ABRAZAN SEIS PIERNAS

Aunque se Ajusten Perfectamente a Una Sola

No aprietan ni se resbalan. No hay ligas más cómodas ni mejores que las Ligas

PARIS

No hay contacto de metal con la piel.

Se venden en una gran variedad de modelos y colores. Elástico tan excelente y de durabilidad tan grande sólo se encuentra en las ligas Paris, confeccionadas exclusivamente por la casa Stein. Para evitar imitaciones busque la figura hincada en la cajita.

A. STEIN & CO., Chicago, U.S.A

IODONE ROBIN

Medicamento de elección contra

el ARTRITISMO, la ARTERIO-ESCLEROSIS, el ASMA el ENFISEMA, el REUMATISMO, la GOTA, la SIFILIS

Absorción fácil sin los inconvenientes de los ioduros.

GOTAS - AMPOLLAS - COMPRIMIDOS

LABORATORIOS Mcc ROBIN, 13, Rue de Poissy, PARIS

CRONICA HABANERA

EL TE DEL YACHT CLUB

Animadísimo y muy concurrido, se vió el té celebrado ayer tarde en el Habana Yacht Club, la decana de nuestras instituciones sociales.

Gran número de parties encontrábanse en el gran salón de baile y terrazas adyacentes.

Hasta cerca de las nueve de la noche, a los acordes de la orquesta «Ensueño», se bailó animadamente.

Entre los parties, citaremos en término preferente el del Presidente del Habana Yacht Club, Sr. Oscar S. Hernández y de su distinguida esposa Mercedes Figueroa, donde se encontraban: el Ministro de Francia, Excmo señor Edouard Carterón y señora; almirante Freeman, del Richmond; Capitaine de Vaisseau, Ivés Donval Counnt del «Jeanne D-Arc»; Lt de vaisseau Sticca; capitaine de fregate Samson; count adjount de l,Ecole d' aplicatión; Enseigne Platon; Enseigne Quintard; capitán Spears del Richmond; Marcel Le Mat y Marie Dufau de Le Mat; Maurice Labarrere y Henriette Le Mat de Labarrere; Srta. Hortensia de Cárdenas y Miguelito Figueroa; Srta. Graciela Miranda y Francisco Miranda; Mon Bertrand y Mme. Bertrand.

En otras mesas y por el gran salón anotamos diversos nombres de señoras y señoritas:

Señora del Ministro de Italia.

Micaela Mendoza de Carrillo, Nellie Desvernine de Lombard, Julita Jorrín de Culmell; Angélica Pedro de Forcade, Hortensia Lamar de Tomeu, Sofía Arenal de Cárdenas, Celia de Cárdenas de Morales, Chicha Sánchez Vda. de Sánchez, María Esperanza Bernal de Bernal.

La Marquesa de Tiedra.

Malula Rivero de Scull.

Luisa Gendrau de Moas, Margarita Adot de Hidalgo Gato, María Monteagudo de Quiñones, Carmelina Tarafa de Montalvo, Otilia Falcón de Aurioles, Hortensia Arroyo de Castellanos, Raquel Fernández de Romeu, Adelaida Parodi de Ramirez Olivella, Eulalia Juncadella de Valdés Fauly.

Albertina Iznaga de Fonts.

Marión Grinda de Basarrate.

Nesa Aranda de Echevarría, Rosita Fabar de Rodríguez Fuentes, María Teresa Collazo de Morales, Fé González Pineda de del Peso, Hortensia Maragliano de Kohly, Flora Ruíz de Kohly, Esther Cortina de Carbonell, Zaida Carrera de Fernández Reboull, Ela Aguiar de Delgado, Herminia Saladrigas de Terry, Nena Ariosa de Cárdenas.

Estela Alamilla de Cervantes.

Gabriela Hamel de Riva, Regla Sueiras de Recio, Georgina Sueiras de Estraviz, Nina Cowley de Rodríguez Morini, Sra. de Barnet, Delia Recio de Ortega, Amparo P., de Douglas, Panchita Suárez Murias de Solo, Josefina Ruíz de Navarro, Adriana Martínez de Sánchez, Consuelo Alvarez Cerice de Arango, Conchita Bosque, Rita María Arango de O-Naghten.

Caridad Betancourt de Sanguily.

Martha Mouriño de Manrara.

Carmen Fernández Valle de García Mon, Antoñica Madrazo de Fernández Valle, Conchita Martínez Pedro de Menocal, Ana María Carrillo de Salazar, Ana María Menocal, Isolina Rodríguez de Falcón, Sra. Heydrich de Valencia, Alicia Nadal de Menocal, Lolita de la Vega de Maruri, Luisa Cueto Vda. de Menocal, María Luisa Menocal de Argüelles.

Piedad Díaz de Martínez, Pura Nazábal de López Oña, Moraima Nazábal de Suero.

Señoritas:

Cusa Carrillo, Aimee Fowler, María Luisita Kohly, Ena Senior, Micaela Freyre, Beba y Toki Montero, Emilita Zaydín, Zeida del Portal.

Odette Posso.

Silvia Fonts Iznaga.

Alicia Morales, Bertha, Ana y Teresita Morell, Alicia Menocal, Fita y Odette Kohly, Lolo Goitizolo, Alma Jiménez, Victoria Alonso, Lydia Carbonell, Cristina Saladrigas, Lydia Lombard.

Corita Sánchez Agramonte.

Lola María y Kika Sánchez, Silvia Pedroso, Gilda Morales, Berta de la Portilla, Olga Pérez Etchegoyen, Lila Hernández, Josefina Garrido, Silvia y Alicia de Solo, Hilda Núñez Mesa.

Silvia de los Reyes.

Hortensia Scull.

Julia Sorzano.

Esperancita Bernal, Gabriela Menéndez, Carmita Menéndez, Rosita Barraqué, Peggy Smith, Adriana Maduro, Elena Hidalgo Gato, Adela María de la Torre, Nora Valencia, Lily Batet, July Gutiérrez.

Ada Armand.

Martha Beltrán, Gina Chomat, Raquel Pérez, Delia Recio, Dulce María Alquízar, Gaby Riva, Lola del Peso, Carmen Rosa Larcada, Olga Carrera, Esperancita y Guillermina Plasencia.

Teresita Moas.

Lucrecia Aguilera, Esther y María Luz Quiñones, Graciela Andino, Hortensia y María Luisa de Cárdenas, Ofelia Cervantes, Bebita Lasa, Gloria Mendoza, Alelie Morales.

Gladys Brown, Gloria Rasco, Gisela García Bango, Anita Smith, Loly Bravo, Manolita Bravo.

María Teresa, María Antonia y Cristina Mendoza.

Conchita y Ofelia López Bosque.

María Helena Venero, María Luisa Bilbao, María Teresa y Beba Sánchez, Panchita Martínez, Esther María Benavides, Olivia Roa, Felicia Pérez Stable, Cuca Valiente, Lourdes y Carmelina Argüelles, Anita Roelandts.

EL GRAN FESTIVAL BENEFICO.

Grande el entusiasmo despertado en nuestra sociedad elegante por el gran festival benéfico del próximo día 27 en todos los pisos de la Asociación de Dependientes.

Al frente del Comité Organizador, como Presidente, figura la señora Condesa de la Diana, la ilustre dama, a cuyos piadosos sentimientos se debe esta fiesta cuyos productos se destinan a distintas obras de caridad y a la reconstrucción de la Iglesia El Salvador, de Marianao.

Mañana lunes habrá una nueva junta en la Asociación de Dependientes.

Se reunirán esta vez las señoritas que tienen a su cargo la organización de kioscos diversos.

Cuéntanse entre éstas, las señoritas Cárdenas y Solózano, Bebita García Vélez y Silvia Durañona.

Los hermanos Armand, propietarios del gran jardín «El Clavel, han ofrecido hacer un bello adorno floral.

El Conde de Fernandina, con un rico traje de jerezano, y diez señoritas con vistosos trajes de distintas regiones de España, asistirán a la fiesta. Llegarán al Centro de Dependientes en una artística carroza bellamente adornada.

Otro grupo de señoras asistirá con valiosos mantones.

Las papeletas están ya a la venta al precio de sesenta centavos. Llevan todas un número para la rifa, gratuita, de valiosos objetos donados por distintas personas y por el comercio capitalino, siempre generoso.

Pueden adquirirse en los siguientes lugares: El Asia, El Encanto, Versailles y la Casa de las Medias.

En próximas notas daremos nuevos detalles de este interesante festival.

EN EL ENCANTO

Muy concurrida se verá hoy, domingo, la matinée especial del aristocrático teatro Encanto, que dará comienzo a la una en punto de la tarde.

Se exhibe «Que Semana», exquisita cinta que interpretan casi todos los artistas que aparecieron en Bataclán, y además «La Domadora de hombres», con Fay Wray y Jack Holt.

En las tandas elegantes va nuevamente «Qué semana.»

Y para mañana «Junto al lecho», estreno de gran sensación interpretada por Warren William, Jean Muir y Katheryn Sergava.

CASINO ESPAÑOL

El Casino Español de la Habana, la prestigiosa sociedad, tiene anunciado para la tarde de hoy un té bailable, en sus hermosos dominios de la Playa de Marianao.

Primera fiesta que se celebra por la tarde, en la temporada que comienza en el amplio balneario del Casino.

Dará comienzo a las cinco y media de la tarde, y será amenizado por la famosa orquesta de los hermanos Castro.

Se verá muy lucido y animado.

LOS ESPOSOS BASARRATE

Anteayer llegaron a nuestra capital, a bordo del «Florida», los jóvenes y simpáticos esposos Armando Basarrate y Marión Grinda, cuyas bodas se celebraron con gran lucimiento el mes último.

Vienen muy complacidos de su delicioso viaje de luna de miel, que disfrutaron en la ciudad de Miami.

Sean bienvenidos.

TE BAILABLE

A bordo del «Juana de Arco» hermoso buque-escuela de la Marina francesa, que se encuentra desde el viernes surto en el puerto habanero, se celebrará esta tarde un té bailable.

Será de seis a ocho de la noche y para el mismo ha sido hecha una selecta invitación en nuestra sociedad, por el comandante y la oficialidad del «Juana del Arco».

Resultará un acto muy animado.

(Continuación de la Pág. SIETE)

DEL NACIONAL

En el teatro «Nacional», con la más numerosa representación de la sociedad habanera, se llevó a efecto en el día de ayer, el estreno de «Molino Rojo», una de las producciones más lujosas que han pasado por la pantalla en los últimos tiempos.

Constance Bennet, Franchot Tone y Tulio Carminati, tres notables actores del cinema, tienen a su cargo los principales papeles de esta encantadora opereta, llena de belleza y novedad.

Hoy volverá a exhibirse «Molino Rojo» en todas las tandas.

Además, en la matinée figura la exhibición de las siguientes films: estreno de la super comedia picaresca «Consejo a los Enamorados», con el célebre cómico Lee Tracy; estreno de las aventuras del oeste en dos partes «Carrera desenfrenada», por Buck Jones; «Africa Chilla», comedia grotesca; estreno del cartón «Mickey en el Norte», por Mickey Mouse y estreno del último noticiero Paramount.

De la concurrencia que llenó ayer el Nacional, ofrecemos una relación de las damas:

Micaela Mendoza viuda de Carrillo, Blanquita Hierro de Carreño, Cuca Ariosa viuda de Arango, Marquesa de Esteban, Cristina Fernández de Castellvi.

Alicia Nadal de Menocal.

Lily Goicoechea de Cámara.

Nena Tremols de Macía, Celia Comás de Hidalgo Gato, Teté Robelín viuda de la Guardia, María Antonia Bonnet de Domínguez Herminia Larrea.

Paula Goicoechea del Valle.

María Antonia Souza de Remírez, Carmen Seigle de Lima, Ninina Guell de Weber, María Teresa Larrea de Tarafa, Josefa Alvarez de Onetti.

Carmelina Guzmán de Alfonso.

María Teresa de Varona, Conchita Fernández Mederos de Pla.

Tessie Moreno de Rivero, Esther Pola de Hernández Niyares, Lily del Portillo de Hurtado de Mendoza, Lourdes de la Torre de Diehl.

Rosa Castro de Zaldo.

Josefina Martínez Armand de Kindelán.

Silvia Párraga de Martínez Zaldo, Cuca Alfonso de Lawton, Carmita Oyarzun de Miyares, Nenita Abril de Baró, María Francisca de la Sierra de Baró.

Nina Reyna de Ariosa, Carmen Cerra de Fernández Villasuso, Alicia de Cárdenas de Belt, Alicia Foyo de Aguilera, Ofelia Cortés de Cano, Adelaida Torres de Betancourt, Ana Emma Rodríguez Alvarez de López, Lolina Gandía de Alonso Echevarría.

Merceditas Pérez Saez de García Alvarez, Bebita Miyares de Juncadella, Carmita Alonso de Abela, Josefina Alonso de Calvo Vizoso, Patria Marrero viuda de Alvarez, Carmela Ledón de Martínez, Leticia Pamies de Michelena.

Teddy Carrillo de Sánchez, Pepa Martínez de Lago, Mercedes Marty viuda de Baguer, Teté Novoa de Claret, Julia Rodríguez de Muiña, Aracelia Alvarez de Campos, Jacinta Torres de Salazar.

Julia Sedano de Campos.

Clara Ramos de Ruíz Mesa, Conchita Fernández de Armas, María Isabel Navarrete de Anglada, Otilia Ramos, Elena García de González del Seal, Celia María Cabezas de Prado.

María Quirós de Menéndez María Teresa Fernández de Pulido, señora de Araluce, Carmita Díaz de González, Julia Maspons de Casainz.

Señoritas:

Alicia Menocal, Alicia Morales, Lilliam Gómez Mena, Yolanda Lima, Mercedes Carrillo, Gilda Morales, Silvia Pedroso, Rosita Barraqué.

Cusa Carrillo.

Loló Vinent.

Margot Párraga, Silvia y María Matilde Aróstegui, Mariana y Margarita de Armas, Josefina Bonnet, Julia Morales Zaldo Antonieta Jorge. Cristina Castellvi, Virginia Sanguily.

Lidia y Hortensia Esteban, Gloria Landa, Margot y María Antonia Jorge, María Luisa Lay, Ofelia Weber, Patria Pina, Petite Snard.

Josefina y Lourdes Hurtado de Mendoza, Clarissa Ruíz Ramos, Mina Errasti, Armantina Rodríguez Cáceres, Antolina, Dinorach y Emilia María de Cárdenas, María Pepa Martínez Romero, Olga Ferrer.

Renée Triay, Cusita y Cuca Lago, Emma y Silvia Agüero., Esther Novo, Mercedes Muiño, Coralia Agüero, María Pacetti Estrella y Elena Menéndez, Lolita Suárez.

Elena Alfonso.

Milly Mendoza, Martica Ferrer.

Motica García Rayneri, Blanca Torres, María y Josefina Pérez Díaz, Lourdes Caballero, Lidia Fuentes, Eloisa Castellanos.

Rosa María de Zaldo.

Alicia Valiente.

Regina, Hilda y Cuca Martínez Piloto, Lolita Pividal, Luz Marina Cabezas, Ada y Alicia Dopico, Elena Gómez Beba Menéndez Aimee Molino, Mary Claire West.

Luisa María, Ofelia y Josefina Morales de los Ríos.

Bebitina Torruella Robelín, Chita Dieht, Conchita y Gisela Ledón, Georgina Martín, Celita y Elena Hidalgo Gato.

Blanquita Alvarez Marrero, Maritza Alonso, Matilde Dopico, Estela y Elena Rodríguez García, Cuca Camacho, María Elena Caballero.

María Antonia Remírez.

DE VIAJE

A bordo de uno de los hermosos aviones de la Pan American Airways, salieron el viernes rumbo a Miami, el conocido matrimonio Mario Montoro y Elena Lobo, tan estimado en esta sociedad.

Breve será su estancia en la vecina ciudad, que le deseamos muy feliz.

Edel FARRES.

¡No hablemos más de nervios!

Gracias a las tabletas de Bromural «Knoll», quienes sufren de los «nervios», inmediatamente experimentarán sosiego y bienestar. Las

tabletas de Bromural «Knoll»

son el medicamento que procurará a Ud. el sueño anhelado, y con ello la salud, la alegría de vivir y el éxito en sus negocios. El preparado es completamente inofensivo.

De venta en las buenas farmacias en tubos de 10 ó 20 tabletas.

Knoll A.-G., Lúdwigshafen del Rhin (Alemania).

Disfrute del sol y respire aire puro en los BANOS DE MAR

LAS PLAYAS

(El lugar de grata recordación)

Una atmósfera de optimismo con diversiones sanas: hand-ball, gimnasio, arenales, piscinas, nuevas pocetas.

ABIERTA LA TEMPORADA DESDE MAYO 2

Servicio de Omnibus en Línea y E, en combinación con los tranvías

Juan Corujo. Calle D y Mar. — Vedado Telf. F-1272

Es ya tradicional en las fiestas obsequiar a los invitados con los exquisitos dulces de la

CASA SUAREZ

HELADOS, DULCES FINOS, KAKES Y BOCADITOS

SAN LAZARO NUMEROS 14 Y 16. — TELEFONO: M 7047

EVITE el peligro y la molestia de moscas y mosquitos. Emplee este año el insecticida de reconocida eficacia: Shell Tox, con su pulverizador perfeccionado.

SHELL TOX

PARA REGALOS

OBJETOS DE ARTE Y JOYAS

HAGA UNA VISITA A

LOS TRES HERMANOS

CONSULADO 94 Y 96. A-4775.

Todas las neveras parecen iguales, pero no lo son.

¿Por qué?

Vea la "STERLING" Y LO SABRÁ

5¢ no más de hielo

SURTIDO COMPLETO

DE VENTA en las principales mueblerías o en la Fábrica:

F. SALOW

Jesús Peregrino 108, esquina a Infanta. Teléfono U-2068

M.E.C.D. 2016

Fabricantes y almacenistas de sombreros ofrecieron anoche un cordial ágape a los detallistas

En la finca «Bastién» fué servido el banquete. Al final se pronunciaron elocuentes discursos y se acordó marchar unidos en su negocio, haciendo una propaganda leal y bien orientada

En la noche de ayer, a las ocho y media, y en la finca «Bastién», sita en Paseo y Zapata, Vedado, se celebró un animado banquete de confraternidad, ofrecido por los fabricantes y almacenistas de sombreros, a los detallistas del mismo giro. En dicho banquete reinó la mayor animación, como sucede siempre en los actos que llevan a cabo estas simpáticas figuras del comercio sombrereril.

LA PRESIDENCIA DEL ACTO

La presidencia del banquete la ocupaban los siguientes señores: José Barquín, Presidente Honoris Causa de los Fabricantes; Andrés González, Presidente de la Asociación de Detallistas de Sombreros; Francisco García y Pedro Denis, ex Presidentes; Avelino Iglesias, Presidente de la Asociación de Empleados de Sombrererías y Almacenes; Ventura Hernández, Vicepresidente de los Detallistas; don Genaro Acevedo, el querido Presidente de la Beneficencia Asturiana; doctor Julio Alvarez Arcos y José Martínez.

En mesas aparte, ocuparon asientos, los siguientes señores: Rafael Sueiras, José Junquera, Celedonio Díaz, Mariano Ferrero, Ricardo Fernández, S. Piélago, Ramón Lavín, Manuel Pérez, Benjamín Torres y otros muchos.

LOS DISCURSOS

A la terminación del banquete hizo uso de la palabra, en primer término, el señor José Barquín. Después de saludar afectuosamente a las personalidades que ocupaban la mesa presidencial, dice que es un gran honor para él hablar en nombre de los fabricantes de sombreros. Se muestra satisfecho al ver que por primera vez se juntan en un banquete de confraternidad los fabricantes, almacenistas y detallistas. Hace un análisis detallado de la competencia un tanto desleal entre los del mismo giro. Y recomienda que todos marchen unidos. Al mismo tiempo sugiere la conveniencia de hacer intensa campaña para que nadie deje de usar sombrero.

Acto seguido dedica afectuosas palabras a don Genaro Acevedo, el presidente de la Beneficencia Asturiana. En este momento la concurrencia aplaude calurosamente a don Genaro. Dedica también, brillantes conceptos a los chicos de la prensa. Pide un aplauso para los organizadores del magnífico banquete, y termina levantando la copa y brindando por la unión inquebrantable de fabricantes, almacenistas y detallistas de sombreros.

Luego hicieron uso de la palabra los señores Andrés González, Celedonio Díaz, Avelino Iglesias y el doctor Alvarez Arcos. Todos ellos se refirieron al acto trascendental que se estaba llevando a cabo, a la vez que aconsejaron la mayor unión en todos los momentos, particularmente en los actuales, toda vez que son sumamente difíciles en el orden económico. Los oradores fueron aplaudidos con verdadero entusiasmo.

EL RESUMEN

Las últimas palabras fueron dichas por el señor Barquín, el cual glosó a grandes rasgos los conceptos de sus compañeros. E insistió en el detalle de que la unión constituye la fuerza Todos para uno, y uno para todos. Nunca mejor que en los actuales momentos podrían unirse los componentes del comercio sombrereril.

Y momentos después comenzó el desfile de los concurrentes al banquete ofrecido por los fabricantes y almacenistas de sombreros a los detallistas del mismo giro. Fué un acto espléndido, animadísimo, digno de los que representan uno de los sectores más importantes en el comercio de nuestra capital.

Un individuo hirió a otro con un puñal

Declaró que fué agredido por otros tres y que se defendió. El acusado fué enviado al Vivac

El Dr. Rodríguez de Guardia en el primer centro de socorro, fué asistido anoche de una grave herida en la región dorso lumbar, penetrante en la cavidad toráxica, Juan Arieta, de 20 años de edad y vecino de Sol número 117, que le infirió al agredirlo con un cuchillo Restituto Morales, de 20 años de edad y vecino de Vives 70, que fué detenido.

Aparece de lo actuado por la policía, que Morales se encontraba estacionado en Gloria y Angeles, cuando inesperadamente fué agredido por tres individuis, entre los que figuraba Arieta, los que armados de palos lo atacaron, por lo que se defendió con el cuchillo que portaba, ocasionándole a dicho individuo, la herida que presenta.

Presentado ante el Juez de Guardia el acusado, una vez instruído de cargos ingresó en el Vivac por todo el tiempo que señala la Ley.

UNA CARRETERA URGENTE

CATALINA DE GUANE, mayo 12. Una considerable representación de propietarios de fincas rústicas y urbanas, comerciantes, industriales, obreros y pueblo en general de esta villa y populosos barrios de Mendoza, y La Catalina de Guane, se ha acercado a mí en calidad de corresponsal en ésta del gran vocero que usted tan dignamente dirige, a fin de que interceda ante usted, y se logre hacer un llamamiento, mediante el DIARIO, al señor Secretario de Obras Públicas sobre la petición justa y unánime que a continuación expreso:

Durante el gobierno del doctor Alfredo Zayas se empezaron los trabajos de una carretera que debía unir a esta cabecera con los supradichos barrios. siendo de un tramo muy corto y sobre un terreno sumamente fácil. Al llegar a la presidencia de la República el general Machado se paralizaron las obras, ignorándose sus motivos cuando los trabajos de fábrica ya se habían realizado. El barrio de La Catalina abastece de frutos menores a esta cabecera y Mendoza, y al venir el período de las aguas se interrumpe nuestra comunicación por estar intransitables los caminos vecinales de que disponemos. Entonces se encarece nuestra vida a la par que se inutilizan los esfuerzos y cosechas de nuestros vegueros. Además, los puentes, terraplenes y alcantarilla ya construídos de la abandonada carretera contemplan su dectrucción al paso de los años sin provecho alguno para nadie.

Una comisión se ha dirigido ya al señor Secretario de Obras Públicas, exponiéndole los mismos puntos que yo le trazo a usted. Por todo lo dicho, le agradeciamos infinito, estimado señor Director, si nos quisiera ayudar en este clamor digno de toda atención, por medio del DIARIO, interesando la voluntad de nuestro Gobierno, y en especial del señor Secretario de Obras Públicas a favor de este pueblo y sus barrios que con justa causa piden **sea terminada la carretera de Guane a La Catalina.** Si nuestra petición tuviera la suerte de ocupar un lugar muy periódico, nunca sabríamos cómo co-

Luis Martínez. Corresponsal.

Informe de las armas robadas en la Jefatura

No se sabe a dónde han ido a parar los objetos sustraídos el día ocho de noviembre de 1933

Con motivo de las numerosas armas, objetos y automóviles desaparecidos del local de la Jefatura de la Policía Nacional durante el día 8 de noviembre de 1933, cuando la muchedumbre invadió ese lugar, el ex jefe de la Policía, comandante Mario Labourdette, dispuso que el capitán A. Pérez, al mando de la Quinta Estación, procediera a efectuar la correspondiente investigación sobre los hechos, designándolo, a su vez, Juez Instructor del expediente a seguir.

Terminado el «chequeo» de los objetos que se encontraban en distintos departamentos de la Jefatura, y tras los trámites correspondientes, se ha llegado a conocer lo siguiente: En el Negociado de Material, se encontró, el día 10 de noviembre, regada por el suelo, toda la documentación, estando en su mayoría destruída. Varias armas largas, revólvers y la suma de 3 pesos con 50 centavos, habían desaparecido. Para efectuar esto, las personas que asaltaron el local violentaron los escaparates y gavetas.

Además, se notó la falta de 59 rifles, 32 fusiles, una ametralladora calibre 45, marca Thompson, con su disco, conteniendo cincuenta cápsulas y cinco magazines completos; dos ametralladoras Colt, de trípode, con 2.500 cápsulas; varias camas colombinas, propiedad de la policía, que se encontraban en el salón dormitorio, destinadas a las fuerzas; 3.679 balas de distintos calibres; 36 machetes con sus cananas de cuero; 14 pistolas y 200 carnets pertenecientes a los empleados que los habían devuelto cuando fueron dejados cesantes.

En el departamento del Almacén, se advirtió que los escaparates fueron rotos y sustraídas diversas herramientas, así como equipos de vigilantes, consistentes en chapas, tahalíes y otros objetos.

Del patio de la Jefatura faltaban varios automóviles que estaban al servicio del Cuerpo y tres autos «sedan», nuevos.

Revisado minuciosamente el local que ocupa el salón de Dactiloscopia y Fotografía, se notó la falta de cámaras fotográficas: dos lámparas; bombillos y sellos gomígrafos, en seco.

También de los departamentos de Pagaduría, Conserjería y Secretaría, se advirtieron la falta de una máquina de sumar, un cuadro del general Menocal, bombillos y lámparas y otros objetos.

Una vez finiquitada la comprobación de las pertenencias del Estado que fueron distraídas, el capitán Pérez dió cuenta a la Superioridad, informando que a pesar de las investigaciones practicadas para recuperarlas, le ha sido infructuosa su labor.

Hace constar el capitán Pérez que ninguno de los empleados que están al frente de esos departamentos son responsables de los hechos, toda vez que tomaron posesión de sus cargos días después de que el público invadió la Jefatura y se apropió de cuanto se ha relacionado.

Con tal motivo traslada las actuaciones al Juez de Instrucción de la Sección Segunda.

La reparación de calles será de día y noche

Los obreros de O. P. trabajarán todo el día, para terminar las obras urgentes en poco tiempo

Por la Jefatura de la Ciudad, se ha dirigido un escrito al Jefe de la Policía Nacional, comunicándole para su conocimiento y el de las distintas Estaciones de Policía que a fin de dar mayor actividad al trabajo de reparación de calles y bacheos de las mismas, así en la ciudad como en los barrios extremos, se ha autorizado al personal del Negociado de Calles y Parques para trabajar por las noches.

En el presente mes se activarán los trabajos de bacheo reparación de calles, construcción y reparación de aceras, y a la repoblación forestal y embellecimiento de los parques.

También se prepara la intensificación de los trabajos en todos los Distritos de provincias en la reparación y construcción de las carreteras auxiliares, por lo cual se dará empleo a numerosos obreros desocupados. Con tal motivo se advierte gran movimiento en las oficinas del Negociado de Construcciones Civiles y Militares y en la del Distrito de la provincia.

UN MILLON DE PESOS MAS TENDRA SANIDAD EN SU PRESUPUESTO

El presupuesto de Sanidad, hoy, asciende a $2.100,000.00, mientras en 1925, cuando subió al Poder el Tirano, era de siete millones. En esa época de triste recuerdo se llegó a mantener un caballo del Ejército con 43 centavos diarios, mientras que a un enfermo, de cualquier hospital sólo se le asignaban 14 centavos.

Pero para el próximo presupuesto, Sanidad tendrá un millón de pesos más, según nos informa la Comisión que redacta el ante-proyecto, aunque no todos son conocedores de las necesidades del Departamento Esa Comisión sólo se ha limitado en dotar a los servicios de las cantidades necesarias para su mejor funcionamiento; pero no ha restituído ninguno de los importantes servicios suprimidos «por economía» durante el machadato, con perjuicio de los pobres.

No obstante, en la forma en que se viene redactando el ante-proyecto de presupuesto—no sabemos si ha de ser nuevamente modificado—al menos se barrerán las calles de las poblaciones del interior; los hospitales podrán atender a los enfermos, etc.

El Sanatorio «La Esperanza» también ha de mejorar notablemente, según el informe rendido por su director, el doctor Aldereguia.

También todos los asilos, hospitales, creches, etc., de la Dirección de Beneficencia, han de sufrir mejoras.

OCUPO EL EJERCITO UN JUEGO DE NAIPES Y UNA RULETA, EN EL VEDADO

El teniente Power, del Ejército, con varios subalternos se personó anoche en la casa número 11, de la calle 8, en el Vedado, residencia de la señora Tté Robelin y López, con noticias que en la misma había un depósito de armas.

El registro dió por resultado la ocupación de una mesa con su tapete verde, varios juegos de naipes para poker y otros juegos, una ruleta y fichas, todo lo cual fué trasladado a la Jefatura de la Policía.

Con lo actuado se le dió cuenta a la autoridad judicial correspondiente.

La Federación de Jubilados sale en defensa de los funcionarios de Hacienda que fueron atacados

El Presidente de la Federación se muestra complacido de las concesiones de la Secretaría de Hacienda y espera que los pagos sean activados. Estima injustificados todos los ataques

Anoche nos visitó el señor Camilo García Sierra, Presidente de la Federación Nacional de Jubilados y Pensionados, haciéndonos entrega de un extenso escrito, en el que expone las gestiones realizadas, con el fin de acelerar el lento procedimiento que se viene observando en los pagos, que ya ha ordenado el doctor Martínez Sáenz, que se activen, y se manifiesta contra los ataques injustificados que se vienen dirigiendo a determinados funcionarios del Departamento

He aquí el texto del mismo:

«En estos días se han venido publicando verdaderos infundios sobre hechos relacionados con la actuación, siempre diáfana y correcta, de la Federación Nacional de Jubilados y Pensionados», que presido. y acerca del referendum que se dice estar corriendo por miembros de la misma contra determinados organismos. Las facultades para tomar ese acuerdo radican en el «Consejo» de la Federación, por lo que ningún federado puede tomarse esa libertad. Esto, por tanto, es falso como falso también que existan 7,641 jubilados esperando el cobro de abril; hoy precisamente, a las 12 del día, se anotó en el libro oficial del registro de nuestros compañeros, como tal, el señor Alfredo Gómez, Tesorero Retirado de «Cayo Diana», haciendo el número 5,321. Por tanto se hace aparecer, maliciosamente, nada menos que 2,300 jubilados más. Esto, como es natural, alarma a los compañeros que tan necesitados están de conocer la verdad sobre estos extremos que se falsean, no sabemos con qué propósitos.

Estamos laborando porque los descuentos desde este mes se hagan en Contaduría, medida salvadora, que ha decretado el Secretario y de la que esperamos un favorable e inmediato resultado práctico, por cuanto que se evitará lo que viene ocurriendo con los pagos actualmente en la remesa de fondos por los pagadores. Se está apremiando a estos por la «Sección de Pensiones y Jubilaciones» (hemos visto los telegramas cursados) para que acaben de formular los pedidos de fondos del mes de abril para irlos remitiendo a Contaduría tan pronto esteén revisados y mañana ya tendrá en su poder el Sr .Contador enviado por dicha Sección, el montante a que alcanzan esas atenciones en dicho mes; por lo que el Contador, Sr. Bombino, espera iniciar los pagos, según se informa en Contaduría, al finalizar la semana entrante.

Ya de la Sección se han enviado a Contaduraí, las cuentas revisadas hasta la Zona Fiscal de Santa Clara, en lo que respecta al pago de agosto del 32; y sin demora se está trabajando todo el día para enviar también las correspondientes a Camagüey y Oriente después. No es la Sección la que tiene que situar los fondos, eso pertenece a Contaduría.

Como se viene atacando injustamente a la «Sección de Pensiones» centro donde los Jubilados encuentran siempre máximas facilidades para todas sus gestiones, estamos en el deber de salirle al encuentro a tales injusticias, lo que allí hace falta son tres oficiales más, de competencia para que salgan los asuntos con mayor rapidez, y así lo reconoce el Dr. Jordán, el mejor amigo que tenemos en la Secretaría.

Vamos a ver cómo salimos de este laborioso pago de agosto y abril con el lento procedimiento establecido, y si no se modifica, a pesar de las seguridades dadas por el Sr. Secretario, entonces justificaremos la protesta, no contra la Sección de Pensiones que nada tiene que ver con ello, sino contra el propio Secretario que nos viene sirviendo, pero que llegado ese caso, permite que no se cumplan sus disposiciones en pro de la normalización de los pagos.

Estamos en pié, perfectamente organizados, en toda la Isla, y a falta de los bríos juveniles, con una gran experiencia, que nos permite conocer rápidamente el flanco por el cual debemos iniciar el contraataque, pero no vemos que ha llegado ese momento todavía, y no creemos que llegue, si el Dr. Martínez Sáenz remueve, con mano firme, todo obstáculo que le retarde completar la obra de reparación que, en favor nuestro, ha iniciado con las concesiones otorgadas ya.

Mayo 12 de 1934.

Camilo GARCIA SIERRA
Presidente.

VARIOS EXTREMISTAS MUERTOS EN BARCELONA

BARCELONA, mayo 12. (AP).—En las cercanías de las cocheras del tranvía eléctrico han ocurrido choques entre guardias de asalto y extremistas resultando muertos varios comunistas.

"BACARDI"
CERVEZA "HATUEY"
"MALTA HATUEY"

INDEPENDIENTE
CUBANO
CIVICO

REAPARECERA EL
20 DE MAYO

M.E.C.D. 2016

Recomienda la Liga Nacional de Trabajadores que se estudie el código del doctor Andrés Garcia

Pide al Gobierno tenga en cuenta dicho Código de Trabajo, que compendia las necesidades del obrero y el progreso de las industrias nacionales. Esperan se atienda su petición

La «Liga Nacional de Trabajadores», organización de obreros que se sienten cubanos ante todo y que, por consiguiente, se hallan dispuesto a honrar en todo momento por la defensa de la nacionalidad, ha dirigido al señor Presidente de la República el siguiente escrito:

«Honorable señor:

La «Liga Nacional de Trabajadores», velando siempre por el progreso de la vida activa de la Nación y atendiendo siempre a los intereses del conglomerado social, en que sus intereses no deben de regularse en un campo de actividad revolucionario, ya que los intereses de las clases trabajadoras de Cuba requieren una organización dentro de una reglamentación adecuada, capaz de dirigir esa energía potencial a beneficio del procomún.

Atendiendo también a que los problemas del Capital, tan respetables siempre, porque es y será el principal motor que impulsa la producción, no pueden conservarse dentro de una desorganización social tal como la que ha sufrido este país al derrocarse la Tiranía, corriendo constantemente el riesgo de verlo retirarse de nuestro suelo, ya que éste es extranjero y manejado por Corporaciones especulativas.

La forma de gobierno del Estado en sus resoluciones no debe, de ser en ningún momento el interruptor sistemático del avance o retroceso del desarrollo político-económico de la nación, sin basarse en un Código que marque con claridad meridiana la pauta a seguir, porque abroquela el hambre a sus ciudadanos, sin que pueda mantenerse el Estado en ese principio basal de autoridad.

Siendo el lema del actual Gobierno de Reconcentración que preside el gran patriota Coronel Carlos Mendieta, el oír a las instituciones que como ésta pretenden mejorar la vida de los ciudadanos, sin otro interés que el beneficio que ha de corresponderle en la corta parte del triunfo.

Por todo lo anteriormente expresado y eliminando responsabilidades por ser esta Liga de Trabajadores una institución netamente cubana, proponemos:

Que por el actual Gobierno sea estudiado lo antes posible un proyecto de Código de Trabajo, que se encuentre en poder del Secretario del Trabajo, el cual ha sido estudiado por más de cien colectividades obreras y muchas patronales, habiendo sido aprobado por dichas colectividades como el más adecuado para encauzar el desarrollo de nuestras actividades.

Este Código que ha ofrecido el eminente sociólogo y revolucionario doctor Andrés García Gutiérrez, que ha empleado más de tres lustros en el estudio y confección del mismo, que compendia dentro de sus páginas las necesidades del trabajo y el progreso inmediato de las Industrias Nacionales como resolución precisa para desarrollar el más firme bienestar colectivo, sólo aspira a que este Código discutido y aprobado, artículo por artículo, en un Congreso formado por un Delegado de cada organización obrera y otro patronal de toda la República, que estén debidamente inscriptos como entidades legales; ya que él no aspira a nada en la política, ni nunca ha pensado tomar como arma política la implantación de su Código, no obstante haber consumido la mitad de su existencia en el estudio del mismo, e impedir para siempre los problemas obreros, que mantienen en constante desasosiego a todos los hogares cubanos.

Que si del estudio que haga el Consejo de Secretarios del referido Código del Trabajo lo considera adecuado para su implantación como ley básica de la República, entre el capital y el trabajo. Que por el Ejecutivo se confeccione un pequeño presupuesto para los gastos que ocasione la impresión de los ejemplares del mismo para remitir una copia a cada entidad, así como las dietas que deberán asignarse a cada delegado y pasajes para que puedan asistir a las Asambleas o Congresos de todas las colectividades obreras y patronales que son las que deberán aprobar el Código; nombrándose por el Gobierno un delegado mantenedor oficial que presidirá las sesiones, exceptuando la de apertura del Congreso que será presidida por el propio señor Presidente de la República y tres vocales: uno en representación de las Corporaciones Económicas, el otro un magistrado del Tribunal Supremo y el tercero que será designado por las entidades obreras convocadas al efecto en la Bolsa del Trabajo del Municipio de la Habana.

La convocatoria para que cada entidad envíe su representación debidamente autorizada para discutir y aprobar el articulado del nuevo Código del Trabajo, será suscrita por el Secretario del Trabajo, siendo obligatorio el que cada entidad esté representada en dicho Congreso y la entidad que se negare a enviar su representación, quedará disuelta de hecho por esta infracción.

Las sesiones del Congreso deberán celebrarse en el hemiciclo de la Cámara de Representantes durante los tres primeros días de cada semana, quedando los demás días libres para que cada representación pueda trasladarse a la entidad de su origen a recibir nuevas orientaciones en la aprobación o modificación del subsiguiente articulado.

La promulgación de este Código será hecha por el Ejecutivo a nombre del pueblo cubano, y quedará vigente tan pronto la Presidencia de la República lo sancione o hubieren transcurrido diez días comunes desde que se le sometiera el total legislado para su aprobación.

Todo lo expresado anteriormente, señor Presidente de la República, habrá de ser acogido con la misma buena fe con que lo proponemos, y tenemos la completa seguridad de que hemos de ver muy en breve resueltas todas las cuestiones sociales que a más de embargar y preocupar a los Gobiernos nacidos después de la caída del Machadato, la paz reinante en los hogares y la situación económica de nuestro país en franco derrotero a su mejoramiento.»Por la Liga Nacional de Trabajadores: **José Barrios**, Secretario general; **Federico Pérez de Camino**, Secretario de actas; **Manuel Lima Navarrete**, Secretario de organización y propaganda; **José Sánchez**, Secretario de correspondencia; **Guillermo Espín**, Secretario de finanzas; **Dr. Andrés García Gutiérrez**, Asesor técnico de la Liga Nacional de Trabajadores.—Habana, mayo 19 de 1934.—**Buró de Información Pública.**

Un almuerzo de confraternidad para Veteranos

El Presidente de la Delegación de Veteranos de la Independencia en Mayajigua nos dirige una nota invitando a todos sus compañeros y a los de las delegaciones comarcanas, como las de Yaguajay, Caibarién y Remedios, para el almuerzo de confraternidad que habrá de ofrecer, en la finca «La Vega», de aquella localidad, el día 20 de los corrientes.

Los miembros de la Delegación de Mayajigua podrán hacerse acompañar de sus hijos.

VARADERO

"LA PLAYA AZUL"

Excursiones de Temporada

desde

HABANA A VARADERO

El Primer y Segundo Domingo de cada mes

Excursión Inaugural
Domingo 3 de Junio

Se ruega al público que adquiera sus pasajes con toda la anticipación posible, pues siendo limitadas las facilidades de automóviles y ómnibus que combinan con el tren en Cárdenas, la Empresa, para mayor comodidad de los excursionistas, solo despachará pasajes en número igual al de asientos disponibles en dichos vehículos suplementarios.

Un día completo en Varadero

Natación, pesquerías, excursiones en bote y a caballo, recorriendo los pintorescos alrededores de Varadero.

Pida informes a los teléfonos A-4034 o A-1879 y espere nuestro próximo aviso con detalles del Horario y precios especiales.

FERROCARRILES UNIDOS
DE LA HABANA
SUS SEGUROS SERVIDORES

La escuadra yanqui tardará una semana en ir a Guantánamo

Esta demora ocasionará muchas pérdidas a los comerciantes y al pueblo

GUANTANAMO, mayo 12. DIARIO. Habana.—Oficialmente se ha avisado por el Navy, que la escuadra de los Estados Unidos no entrará en la bahía de Guantánamo hasta la tarde del día 18. Esta noticia ha causado sensación entre los cientos de comisionistas, comerciantes y hombres de negocios de todas clases que están en Guantánamo esperando la llegada de la poderosa flota, la que estaba anunciada para mañana sábado y se ha retardado un semana. Pueden calcularse las pérdidas que todos los hombres de negocios no establecidos en Guantánamo, Boquerón y Caimanera sufrirán. De toda la isla están llegando carros de mercancías, por expres, por vapor, por carga ordinaria y en fin, por todas las formas posibles; miles de libras de pescado, toronjas, naranjas, plátanos, repollos, verduras, huevos, etc., artículos de fácil descomposición que han de resultar pérdida segura y la ruina de muchos que vienen a correr la aventura de este negocio que está sujeto siempre a las órdenes de las altas autoridades navales de los Estados Unidos.

Hay ya en Caimanera millones de tabacos, casas abarrotadas de miles de barriles de cerveza, cafés, restaurants, cantinas, hoteles, en fin: un nuevo mundo, confiado a doce días de visita de 111 barcos de guerra con 50 mil hombres a bordo.

La escuadra entrará el día 18 y saldrá el 24 pudiendo tener los comerciantes todos, como cierta, esta información, para no exponerse a nuevos perjuicios.

En septiembre vendrá la escuadra del Atlántico por 90 días, si las órdenes del Navy no vuelven a ser modificadas a última hora y vuelve esta difícil situación en que está todo el comercio que vino a correr la aventura, pues las firmas comerciales establecidas en Caimanera y Boquerón, ya conocedoras de estas sorpresas, sufren poco las consecuencias.—**Alvarez**, Corresponsal

Interesante estadística sobre la pesca en Cuba

De la interesante estadística sobre la pesca en Cuba en el año 1933, confeccionada por la Comisión Nacional de Estadística y Reformas Económicas, que preside el Sr. Domingo Espino, damos a la publicidad los siguientes datos:

PESCA: La disminución de nuestra pesca en 1933, en relación con el año 1932, alcanzó a la cantidad de 2.149 033 libras, que representa un 8'62% pero ella puede resultar menor si se tiene en cuenta que el puerto de Batabanó segundo en importancia de pesca, no facilitó oportunamente sus informaciones en el segundo semestre de dicho año de 1933; Matanzas no lo hizo respecto al último trimestre y Manatí en cuanto a todo el año.

Tal disminución no se ha producido en todos los Puertos ni en todas las especies, pues en cuanto a los primeros se observa que han aumentado su pesca en comparación con el año 1932; el del Mariel en un 5'38%; Cabañas en un 345'32%; Bahía Honda en un 44'10%; Cienfuegos en un 33'67%; Tunas de Zaza en un 6'88%; Guantánamo en un 12'53%; Nipe en un 6'13%, y Sagua de Tánamo en un 40'49%.

Respecto a Batabanó hay motivo para estimar que puede resultar comprendido entre los que han tenido aumento por cuanto en el primer semestre obtuvo 1.310 992 libras de pescado, y suponiendo que en el segundo semestre sólo hubiese pescado el 50%, tendría así y todo aunmentada su pesca en 1933.

Las especies de mayor pesca fueron la **Cherna, Aguja y Guaguanchos, Lisa, Liseta y Plateado, Sardinas y Pulpos.**

Los puertos que han sufrido disminución en su pesca de 1933 son: Habana, Matanzas, Cárdenas, Isabebela de Sagua, Caibarién, Puerto Esperanza, Arroyos de Mantua, La Fe, Galafre, Coloma, Casilda, Júcaro, Santa Cruz del Sur, Manzanillo, Nuevitas, Puerto Padre, Gibara, Santiago de Cuba, Banes y Nueva Gerona.

PESCADO EXTRANJERO: La importación de pescado fresco, según notas de la Secretaría de Agricultura, fué de 122,929 libras, mayor que la de 1932 en 1,736 libras.

Alcanzó la mayor importación el Serrucho con 97,459 libras, le sigue Sardinas con 17,380 libras, Calamares y Merluzas con 6,680 libras y Salmón con 735 libras.

PRECIO: En el año 1933 el precio de todas clases de pescado ha sido mucho mayor que el de 1932, siendo el precio promedio en 1933 de $0.577 contra $0.071 en 1932.

CRUSTACEOS Y MOLUSCOS: La pesca de tales especies en 1933 ha sido muy mermada en comparación con la de 1932, obteniéndose de **Langostas** 91,651 docenas lo que produce una diferencia en contra de 14,914 docenas o sea una merma de 14%; de **Cangrejos** se obtuvieron 3,525 docenas o sean 19.774 docenas menos que representa una merma de 84'94%; de **Esponjas** se obtuvieron 243,992 docenas o sean 143,514 menos con una merma del 37'09%; de **Jaibas** sólo se pescaron 5,727 docenas o sean 4.871 docenas de menos con una merma del 45'96%; de **Careyes** se pescaron 883 libras o sean 76 libras más, y de **Ostiones** se obtuvieron 67,225 centenares o sean 21,760 centenares de más que el año 1932.

Respecto a la pesca de Esponjas se advierte que en el año 1933 hubo un largo período de huelga de pescadores y que además falta la información del segundo semestre, lo que haría reducir un tanto la merma que aparece.

El precio de esos crustáceos y moluscos fué mayor en 1932 menos el de la **Jaiba** que su precio fué de $0.999 en 1933 contra $0.110 en 1932.

VALOR DE LA PESCA: El valor estimado de todas las especies pescadas en 1933 fué de 1.481,205 pesos correspondiendo por habitante $0.373.

Un joven herido a puñaladas por otro individuo

Un anciano falleció al ser llevado al centro de socorro, sin presentar violencia alguna

En el Segundo Centro de Socorro fué asistido de heridas punzantes en las regiones infraescapular y lumbar izquierda, Alberto Geber Leonard, de 20 años de edad, vecino de Marqués González número 7.

Al capitán Cándido Hernández, de la Séptima Estación, declaró el lesionado que con motivo de haberle avisado de la presencia de los delegados, a Esperanza Herrera, que estaba en la puerta de la casa Marqués González número 6, el marido de ésta, nombrado Ramiro Mañzano Herrera, de Belascoaín número 2, le acometió con un cuchillo, produciéndole las heridas que presenta.

El vigilante 1693, logró detener al agresor, sin que le ocupara el arma, siendo remitido al vivac.

MUERTO SIN ASISTENCIA

Sobre la mesa de operaciones del Segundo Centro de Socorro, dejó de existir anoche, el mestizo Emiliano Hernández, de 60 años de edad y vecino de la calle Manglar sin número.

Hernández fué llevado a dicho centro benéfico, por varios familiares, debido a que encontrándose en su domicilio se sintió indispuesto.

El médico de guardia, reconoció el cadáver certificando que no presentaba señales de violencia alguna en su hábito externo.

El cadáver fué entregado a sus familiares con la obligación de presentarlo en el Necrocomio, para la práctica de la autopsia.

NO ERA UNA BOMBA

Los delegados de la Séptima Estación, se personaron en la calle de Lucena esquina a San Rafael, donde existe el depósito de muebles de la casa «El Líder», por aviso del público de que en ese lugar había colocado junto a la pared, un paquete sospechoso, estimándose fuera una bomba.

El citado paquete resultó ser un pedazo de rollo de bobina de periódico, sin que tuviera dinamita alguna.

CONSUMO DE PESCADO EN LA HABANA: Del obtenido de nuestra pesca y del pescado importado, con exclusión de crustáceos y moluscos, se ha consumido en la Ciudad de la Habana en el referido año de 1933, la cantidad de 16.322,477 libras que valieron 1.084,385 pesos, correspondiendo 3.003 libras y 2 pesos 91 centavos, a cada habitante.

De crustáceos y moluscos se ha consumido por valor de 142,357 pesos 96 centavos, contándose con 507 pesos 00 cets., que fué el valor de lo importado.

Insiste en estimar el Sr. Espino, Presidente de la Comisión, que la pesca constituye una de nuestras riquezas naturales y que al decir de un miembro de la Asociación Nacional de Armadores de pesca es en importancia la tercera de Cuba, agregando que mediante una adecuada legislación que organice su explotación en el sentido de investigar, demarcar y proteger en forma eficiente los cuadros naturales, como aconseja el Sr. Arturo Ojeda Cintra, Técnico de la Oficina de Pesca de la Secretaría de Agricultura, así como también de cuidar de la forma y oportunidad de la pesca de las diferentes especies que existen en nuestros mares.

LA CAMARA NACIONAL DE LA PROPIEDAD CELEBRO SU ACOSTUMBRADA SESION

La Cámara Nacional de la Propiedad ha celebrado su acostumbrado almuerzo de asociados.

Usó de la palabra el Dr. Fernando Barruecos, miembro de la Directiva de esta asociación, disertando sobre el problema de abastecimiento de agua, en su aspecto administrativo.

Esta conferencia, que vino a ser un complemento de la que pronunció el Vice-Tesorero de la asociación el viernes anterior, y en la que trató el aspecto físico del acueducto, resultó sumamente interesante. El doctor Barruecos mencionó previamente las distintas etapas por que ha pasado la administración del acueducto, y los cambios que ha habido en su administración, las deficiencias que por el transcurso del tiempo se han presentado, y aquellas que deben a la actitud arbitraria adoptada por el Gobierno de Machado en este problema, y las que se deben a la antigüedad del reglamento.

Habló de la necesidad de modificar este reglamento y las posibilidades de ampliación de un acueducto que produce ampliamente su costo, y terminó insinuando las bases que tiene para esperar que en el futuro, y si cuenta con el apoyo del público y en especial de asociaciones como la Cámara Nacional de la Propiedad, de que el problema general sea estudiado y resuelto de una manera satisfactoria.

TRASLADO DE LA AGENCIA HOOD

Hemos recibido en esta Redacción una atenta circular de nuestro estimado amigo J. J. Otero, agente para Cuba de las gomas Hood, que dice como sigue:

Estimado señor:

En vista de la enorme demanda obtenida por las gomas Hood, en estos últimos tiempos y teniendo necesidad de ampliar mi negocio para poder dar un servicio más completo y eficiente a mis distinguidos clientes y amigos, sepa he trasladado mis oficinas y salón de venta para el amplio y magnífico local de Prado 45, entre Colón y Refugio, en donde estoy como siempre incondicionalmente a sus órdenes.

Esperando que habrá de tomar buena nota de la nueva dirección mencionada, me reitero suyo afímo. y s. s.

J. J. OTERO.

Deseamos a tan distinguido amigo muchos éxitos en su nuevo local.

Los cosecheros se dirigen al Conl. Mendieta

Protestan contra un decreto que derogó varios artículos de la Ley de Emerg. Económica

La Asociación de Cosecheros de Tabaco de San Juan y Martínez, ha dirigido al Coronel Mendieta la carta que a continuación reproducimos:

«San Juan y Martínez, mayo 9 de 1934.—Honorable Sr. Presidente de la República.—Palacio de la Presidencia.—Habana.—Honorable señor: La Asociación de Cosecheros de Tabaco de San Juan y Martínez, uniéndose a la representación de la Industria Cigarrera de Cuba, tiene el honor de dirigirle las presentes líneas protestando respetuosamente ante usted, de la promulgación del Decreto-Ley número 148, que ha derogado los artículos 10 y 11 y modificado el 12 de la Ley de Emergencia Económica de 29 de enero de 1931.

«Fundamentamos nuestra protesta en el cúmulo de razones de no derogación que se encuentran en los «Por cuanto» 2, 4, 5 y 7 del expresado Decreto.

«Por lo que, rogámosle, Honorable señor Presidente, la reconsideración de la expresada Ley, en la creencia de que con ello hará un bien al país y salvará a la Industria Cigarrera de la ruina inmediata.

«De usted muy respetuosamente, (fdo.) **José Llevada Guerra**, Presidente de la Asociación de Cosecheros de Tabaco».

LOS JUBILADOS PIDEN SE LES PAGUE ABRIL

Adhiriéndose al grupo de Jubilados Civiles del Senado, hemos recibido la visita de un numeroso, aún mayor grupo, de otros que lo son por distintos Departamentos, los que nos han expuesto lo siguiente:

Que siguen muy reconocidos a las mejores intenciones a su favor del Sr. Martínez Sáenz, Secretario de Hacienda, pero que hasta la fecha nada práctico, positivo, han obtenido, pues no han cobrado el pasado mes de abril.

Que si se objetara que no existen los suficientes fondos, el Gobierno, como una acción de humanidad y de justicia, debe anticipar la cantidad que falte, y cobrarla de los ingresos que vayan recaudándose.

Que está bien demostrado que todo dinero que no sale de la República, en pocos días vuelve a las arcas del Tesoro, y la cantidad que importe el mes de abril para los Jubilados, de igual modo así ingresaría, por lo que el préstamo del Estado sólo sería por pocos días, y suponemos que puede hacerlo al existir en el Tesoro varios millones de pesos.

Son ya muchos los Jubilados Civiles que han sido demandados y ordenados ya los desalojos de sus residencias; infórmense los que lo deseen en los distintos Juzgados, por lo que su situación es cada día desesperante.

El Partido Aprista goza en Perú del mayor número de electores a pesar de la persecución oficial

Víctor Raúl Haya de la Torre, líder del Partido Aprista, hace declaraciones a nuestro corresponsal oficial. «Desde 1930 el único rol de las derechas ha sido combatir el Aprismo», dice

Nuestro corresponsal especial en Sudamérica, a su paso por Lima, Perú, pudo entrevistarse con el jefe del Partido Aprista Peruano, Sr. Víctor Raúl Haya de la Torre, el cual, contestando una serie de preguntas sobre la realidad política peruana y la actitud del aprismo le hizo las siguientes manifestaciones, que el líder y fundador del APRA, ha titulado «El aprismo en el Perú».

LIMA, Perú, abril. (Por correo).

«El Partido Aprista —dice Haya de la Torre— ha tenido ya en el Perú una vida breve y fuerte. En cuatro años ha llegado a ser la fuerza política más organizada y de mayor volumen numérico en el país. En las elecciones generales de 1931, a pesar del fraude en los escrutinios, el jurado electoral, totalmente adverso al Partido, admitió los sufragios de ciento once mil electores apristas. Nuestros cálculos, más minuciosos, nos permiten afirmar que cincuenta mil votos de nuestros afiliados fueron declarados arbitrariamente nulos. Como en el Perú no tienen derecho al voto ni las mujeres, ni los menores de 21 el total de miembros del Partido al iniciarse la tiranía de Sánchez Cerro era de trescientos mil. De 1931 a 1934 esa cifra ha aumentado en doscientos iml, de modo que la cifra actual de apristas de ambos sexos inscriptos en el Perú es de medio millón.

«Nuestro Partido aprobó su programa mínimo, o Plan de Acción Inmediata en el primer Congreso Nacional Aprista de 1931, después de la reunión de veinte Congresos Departamentales que recogieron los puntos de vista y ponencias de los apristas de todas las provincias del Perú. Ese programa surgido de las masas es hasta hoy la norma política del Partido. Su ideología izquierdista y anti-imperialista ha sido mantenida firmemente como su bandera doctrinaria y renovadora.

«Es evidente que el Aprismo en el Perú, constituído por el frente único de los trabajadores manuales e intelectuales, ha logrado orientar y sanear la conciencia política de las masas del país. El realismo de nuestro programa, ajeno a los absurdos utópismos que son característicos de las mentes tropicales, ha captado el fervor de las clases desposeídas, para las que la persecución antiaprista ha sido la mejor prueba de la posición reivindicatoria del Aprismo en favor de los trabajadores.

«Y esa persecución ha alcanzado caracteres tan terribles, que durante los dieciseis meses de terror, el Perú ha vivido la etapa más sangrienta de su historia. Seis mil muertos de nuestras filas han caído ejemplarmente en aquel trágico período. Cerca de ocho mil prisioneros en las cárceles y en la «Siberia de Fuego» de nuestras selvas, soportaron el horror de todos los sufrimientos. Pero el dolor y la muerte soldaron más firmemente la unión de nuestras filas. La tiranía que trató de «pulverizar» al Aprismo, —según la declaración pública de Sánchez Cerro, que así lo prometió en su discurso-programa como candidato presidencial en agosto de 1931—, no hizo sino fortalecerlo y aureolarlo de gloria.

«Hoy el Aprismo soporta una nueva persecución, más taimada, más legalista, más jesuítica. Después de una breve vacación de libertad que se inició hace un año con la muerte de Sánchez Cerro en abril, y terminada en diciembre con el gobierno dictatorial del primer ministro Riva Agüero, Marqués de Aulestia, el Aprismo es de nuevo blanco de una campaña enconada. Muchos de nuestros compañeros se hallan perseguidos. Otros enjuiciados militarmente, están ya en las prisiones. Los apristas han perdido en el Perú sus derechos a la libertad. Nuestra prensa ha sido clausurada y nuestros locales políticos allanados y cerrados por las bandas policiales del Marqués.

«Las próximas elecciones legislativas son el motivo de esta nueva política de abusos. Veintitrés representantes apristas que fueron despojados de sus mandatos parlamentarios por la mayoría ad hoc del «Civilismo», deben ser ratificados en sus mandatos por los electores. Con elecciones libres, el Aprismo ganaría la mayoría de las representaciones legislativas y el Senado y la Cámara de Diputados contarían con fuertes sectores de personeros de nuestro Partido. El plan del gobierno es impedir la victoria del voto popular. Por esto viola la ley electoral y niega al Aprismo sus derechos constitucionales. Volvemos pues gradualmente en el Perú a los métodos siniestros de la tiranía anterior.

«Desde 1930, el único rol de las derechas en el Perú ha sido el de combatir al Aprismo por todos los medios. Su encono ha devenido en morbosa obsesión. Ningún plan constructivo, ningún programa de gobierno ha intentado hasta hoy. El «Civilismo» ha demostrado su total incapacidad y su completa decadencia, usando del gobierno sólo para fines de grupos y para su desesperada lucha contra las fuerzas siempre crecientes del Aprismo. Ninguna situación más propicia para la pronta ruina política del Civilismo que el círculo vicioso en que se mueve. Pretende destruír el Aprismo como condición para gobernar «bien», pero como no lo destruye, sigue gobernando mal y, por reacción, el Aprismo aumenta sus fuerzas.

«Entre tanto el Aprismo no sólo gana en potencia, en disciplina, en experiencia de lucha: gana también en conciencia política. El fervor admirable de las masas progresa hacia una nueva actitud mental, realista, objetiva y ansiosa de eficiencia. Nuestro Partido ha alcanzado una extraordinaria organización técnica, y, sin duda alguna, excelente capacitación dialéctica. La lucha nos ha hecho abjurar de los simplismos. La tensión que domina en el ambiente nos ha colocado en un plano de aprendizaje necesario. Sabemos que nuestro Partido está cerca del poder. Y, saber esto, con plena conciencia de su significado, es alejarse ya de los peligros de la improvisación en el gobierno, serio riesgo de los partidos nuevos.

«Ventaja de la lucha, cuya tremente intensidad ha acelerado la experiencia que en situaciones normales sólo ganan los partidos después de largo tiempo. Empero las «situaciones normales» y el «largo tiempo» pueden conducir a los partidos de izquierda a la burocratización o al compromiso. La fuerza de la ofensiva reaccionaria es tan tenaz, tan múltiple, que no hay tiempo para burocratizarnos. Resguardados por la fuerza y garantizados por los yerros de nuestros adversarios, ciegos de odio, tenemos el tiempo necesario para ganar experiencia sin perder vitalidad e ímpetu. Estamos siempre recibiendo la enseñanza viva y fecunda de la escuela de la acción. Y como estamos solos en la lucha, esta «soledad colectiva» nos une más, nos disciplina mejor, nos hermana y nos fortalece.

«El Aprismo ha arraigado ya hondamente en la conciencia popular peruana. Su juventud, su vigor, su heroicidad, le han dado grandeza. Nuestro Partido ha pasado gallardamente la etapa lírica de los impulsos iniciales. Ha vivido su tragedia y tiene su martirologio. No necesitamos ir muy lejos para tener tumbas de compañeros sobre las cuales jurar y sentirnos fuertes. No tenemos que leer libros europeos para aprender cómo se sufre y cómo se lucha por la libertad y por la justicia. No necesitamos prestar consignás o importar credos. Aquí en ámbitos de América, en suelo del Perú, se mueven nuestros luchadores caídos. De la sangre de éstos y de la acción creadora y antóctona de aquéllos, surgirá la victoria.

«Y la historia del Aprismo en el Perú será lección para nuestra América. Acicate y llamado hacia la tierra que pisamos, cuya liberación no surgirá sino —como sus árboles y sus montañas—, de ella misma. ¡Sólo de ella!»

SUSCRIBASE Y ANUNCIESE EN EL «DIARIO DE LA MARINA»

¡UN LIBRO INTERESANTE PARA LA AVIACION!

AEROPUERTOS

SITUACION — ADMINISTRACION — PROBLEMAS LEGALES

POR

H. V. Hubard, Miller Mc Clintock y Frank B. Williams en colaboración con Paul Mahoney y Howard K. Menhinick

Traducción directa del inglés por el Dr. Pablo Carrera Jústiz y Fernández de Velasco.

Obra de suma importancia para todas aquellas personas interesadas en la aviación, por estudiarse en ella asuntos tan importantes como son la situación y capacidad de los Aeropuertos, su administración y los problemas legales que pueden suscitarse.

1 tomo en 4o., rústica $1.50

ULTIMOS LIBROS RECIBIDOS

GENETICA, EUGENESIA Y PEDAGOGIA SEXUAL.—Recopilación de las conferencias pronunciadas en las primeras jornadas eugénicas españolas, por J. Noguera, L. Huerta, F. de los Ríos, Nóvoa Santos, J. Torrubiano, P. Baroja, G. R. Lafora, Ruiz Funes, Ossorio Gallardo, C. Juarros, J. Goyanes, Piga, Otaola, Sainz de Aja, Verdes Montenegro, Recasens, Etc., etc., publicadas bajo la dirección del Dr. Enrique Noguera y Luis Huerta.
2 tomos en 4o. conteniendo 70 trabajos de 51 autores, rústica $10.00

DERECHO POLITICO, por Arturo Fuertes Alajarin.
Obra adaptada al Programa de Oposiciones para el ingreso en la Judicatura, en España.
1 tomo en 4o., rústica $2.00

TRATADO DE PUERICULTURA o ARTE DE CRIAR BIEN A LOS HIJOS, por el Dr. Puig y Roig. Segunda edición.
1 tomo en 4o., rústica $0.80

HISTORIA DEL SOCIALISMO, por Harry W. Laidler, comprendiendo desde sus primitivos orígenes, hasta hoy.
Traducción directa del inglés por Felipe Villaverde.
2 tomos en 4o., rústica $4.00

VOCABULARIO FILOSOFICO, por Edmond Goblot. Versión castellana de Francisco Susanna.
Libro de imprescindible necesidad a todas aquellas personas que se dedican a los estudios filosóficos contemporáneos, por suplir todas las deficiencias propias de los diccionarios enciclopédicos.
1 tomo en 4o., rústica $2.20

EL ARTE DE PENSAR.—La cultura en la edad adulta. Un programa de mejoramiento intelectual al alcance de todos, por Juan García Pérez.
1 tomo en 8o., rústica $0.40

JURISPRUDENCIA SOCIAL ESPAÑOLA.—Compilación ordenada y sistematizada de la Jurisprudencia social sentada por el Tribunal Supremo de España desde el advenimiento de la República por Juan Ríos Sarmiento.
1 tomo en 8o., rústica $0.50

ALUMBRAMIENTO DE AGUAS.—Como se descubre el agua subterránea sin necesidad de aparatos, por Jesús de Federico, Edición ilustrada con 35 láminas
Pequeña enciclopedia práctica. Tomo 71. Rústica $0.20

HISTORIA DE LA ESCULTURA.—El arte escultórico a través de todos los tiempos y países, por José Bergua. Edición ilustrada con 98 figuras.
Pequeña enciclopedia práctica. Tomo 72. Rústica $0.20

LA PESCA CON CAÑA. — Teoría y práctica de este deporte, por Joaquín Aroca.
1 tomo, rústica, profusamente ilustrado $0.40

La Moderna Poesía. Obispo 135. Apartado 605.

Librería Cervantes. Galiano 62. Apartado 1115.

M.E.C.D. 2016

REPRESENTACIONES DEL C. R. C. EN LA HABANA ACTUAN CERCA DE CUERVO RUBIO Y COYUL

Información telegráfica del interior

Por nuestros corresponsales a través del hilo directo del DIARIO DE LA MARINA

HABANA

SECRETARIO DEL ALCALDE DE GUANABACOA

GUANABACOA, mayo 12.—DIARIO. Habana.—El Alcalde Municipal, teniente Joaquín Varona, ha nombrado al también teniente José López Ruiz, secretario suyo, para que lo ayude en los trabajos de la Alcaldía y Policía. Dicho nombramiento ha sido bien recibido por el pueblo.

EL TRASLADO DE DOS JUECES

Ha causado gran pena el traslado de los jueces de esta localidad, doctores Miguel A. Rodríguez Morejón y Virgilio Arango Mestre, que gozaban el aprecio y estimación de los vecinos, que los extrañarán, por su buena actuación durante el desempeño de sus funciones.—**F. Cortés**, Corresponsal.

QUIEREN SE DEJE SIN EFECTO EL TRASLADO DE UN JUEZ DE GUINES

GUINES, mayo 12.—DIARIO. Habana.—Con el local lleno de concurrentes se celebró al mediodía en el teatro «Ayala» una asamblea en la que después de que hablaron el doctor Alberto Martel y los señores Eusebio Alcántara y Francisco Gómez, se acordó pedir al Secretario de Justicia deje sin efecto el traslado del Juez de Primera Instancia de esta localidad, doctor Alberto García Mendoza. Este, emocionado, dió las gracias, saliendo acompañado por los concurrentes hasta su domicilio.—**Suárez**, Corresponsal.

NACIONALISTAS DE MARIANAO

MARIANAO, mayo 12.—Asegúrase entre los Nacionalistas de Marianao que en la próxima semana probablemente tomará posesión de la Alcaldía Municipal el General Baldomero Acosta, y que el actual Alcalde señor Pedro Varela será nombrado Comandante del Ejército Constitucional.

ARROLLADO UN MENOR POR UNA GUAGUA

MARIANAO, mayo 12.—En el Hospital Militar de Columbia, y por el Capitán Médico Celestino López Sánchez, fué asistido el menor Mario González Sanabria, de 10 años de edad, vecino de Pasaje de María Alfonso, sin número, presentaba una herida contusa que interesa los planos profundos, a nivel de la flexura del brazo derecho con fractura de ambos huesos por su tercio medio, de carácter grave. Este menor fué arrollado en la calle Real y San Andrés por el ómnibus 808 de la línea Habana-Artemisa, que guiaba el chauffeur José Antonio Miranda Lara, vecino de Real 143. Varios testigos declararon que el menor en los momentos que en dirección contraria iba un camion, pasó sin mirar, siendo alcanzado casualmente por la guagua. El chofer quedó detenido por el término de ley. Se constituyó en el Hospital el sargento de la policía Díaz Joglar levantando acta.

Amenazados de muerte dos sirios

Los vigilantes Martínez y Valdés, condujeron a la estación de policía a los sirios Amado Morad, vecino de Miramar y Agramonte, Sara Cadre, del mismo domicilio, Abraham José Chein, residente en 6 y 8, y Arturo Rico Linares, de igual dirección. Chein fué detenido a petición de Morad y Sara Cedre, por haberlos amenazado de muerte con un cuchillo de punta que portaba y que le fué ocupado por la policía. El acusado negó los cargos, ingresando en el vivac a la disposición del Juez. —**Martínez**, corresponsal.

MATANZAS

CARRETERA ENTRE SAN JOSE DE LOS RAMOS Y EL CENTRAL «ALAVA»

SAN JOSE DE LOS RAMOS, mayo 12. DIARIO. Habana.—El Alcalde Municipal de esta localidad, Dr. Anglada, ha enviado una instancia al Sr. Presidente de la República solicitando la construcción de una carretera que partiendo de este Término pase por el barrio de Banagüises y el Central «Alava» a fin de unir a dicho central con el pueblo. El Término en pleno aplaude las gestiones del Alcalde y de todos los que cooperan con él en ese empeño.—**Campa**, Corresponsal.

PIDEN UNA PRORROGA LOS PROPIETARIOS DE FINCAS DE SAN JOSE DE LOS RAMOS

SAN JOSE DE LOS RAMOS, mayo 12.—DIARIO. Habana.—Los propietarios de fincas urbanas y rústicas de este Término, solicitan por mediación del DIARIO la prórroga del Decreto número 113, al igual que en el Municipio de la Habana.

A causa de no hacer pagos los contribuyentes, no han efectuado los suyos los centrales del Término.—**Campa**, Corresponsal.

IMPORTANTES AVERIAS EN LAS LINEAS TELEFONICAS

MATANZAS, mayo 12. DIARIO. Habana.— Hoy fueron cortados los cables de teléfonos de las esquinas de General Betancourt y Mosquito, Maceo y Zaragoza y San Francisco y San Ambrosio, quedando con motivo de esta última avería, incomunicada la importante fábrica de jarcias, gran parte de Pueblo Nuevo y la Jaiba.

REGISTROS EN CASAS DE EX-OFICIALES

Fueron registradas por el ejército las residencias de los ex-oficiales Wlademar Schweyer, Alberto Castillo y Rafael Azcuy, encontrándose únicamente las armas y uniformes que usaban. **Lovio**. Corresponsal.

SANTA CLARA

EN FAVOR DEL DR. GROSO GARCIA

SANTO DOMINGO, mayo 12.—DIARIO. Habana.—La nueva organización del Poder Judicial ha sido causa de sorpresa y disgusto la injusta preterición de que ha sido objeto el doctor Antonio Herminio Groso García, Juez Municipal de este pueblo, persona que cuenta con brillante ejecutoria revolucionaria y funcionario recto e imparcial. El pueblo, sin distinción de clases, vería con gusto fueran atendidas sus pretensiones, por ser justas y equitativas.—**Domingo Otero**, Corresponsal.

EN LIBERTAD DOS ACUSADOS POR LA MUERTE DE RODRIGUEZ QUESADA

SANTA CLARA, mayo 12. DIARIO. Habana.—Se anotó un brillante triunfo el conocido criminalista doctor Rafael García Pérez, abogado consultor del Gobierno de la Provincia, al obtener la libertad en el acto del juicio oral, de los procesados Emiliano Bermúdez y Félix Chaviano, ambos policías municipales de Sancti Spíritus, presos y excluídos de toda fianza por el supuesto asesinato de Ernesto Rodríguez Quesada, hecho ocurrido en aquella ciudad el día 16 de enero del corriente año, y para quienes el Ministerio Fiscal interesaba pena de cadena perpetua.

Más de cincuenta testigos desfilaron durante el juicio oral, que duró dos sesiones. Ha sido muy felicitado el doctor García Pérez por este nuevo triunfo.—**A. Machado**, Corresponsal.

CON BRILLANTES ACTOS DIO COMIENZO EN CIENFUEGOS LA DECIMOSEGUNDA CONVENCION DE LOS CABALLEROS DE COLON

CIENFUEGOS, mayo 12.—DIARIO. Habana.—Con extraordinaria brillantez y magnificencia, comenzaron hoy las fiestas de la Décimosegunda Convención del Estado de Cuba de los Caballeros de Colón.

Los miembros de los Consejos de la Habana, Camagüey, Santiago de Cuba, Trinidad, Guanabacoa, Guanajay, San Cristóbal y otras localidades, y las familias invitadas, fueron cariñosamente recibidas en la Estación por los Caballeros de Colón de ésta y sus familiares.

El Consejo Local «San Pablo», les ofreció un desayuno en el Hotel San Carlos, declarado Campamento General. En la Iglesia de la Catedral, se celebró la Misa de acción de gracias, oficiando Monseñor Basaldúa, Provisor del Obispado, con asistencia de representaciones de todos los Consejos y numerosas familias. Del templo, se dirigieron en gran manifestación a la estatua del Apóstol Martí, depositando una hermosísima ofrenda floral, obra del jardín «El Fénix», pronunciando una elocuente oración el doctor Arturo Fernández, Diputado del Estado.

A las diez y media tuvo efecto la solemnísima apertura de la Convención en el Teatro «Luisa», asistiendo los Caballeros de Colón en pleno y una nutrida representación de la sociedad. Después del Himno Nacional, leyó un inspirado discurso de salutación el Diputado del Distrito señor José Ramón Cuevas. El corresponsal, en nombre y por delegación expresa del Alcalde, señor Domingo Irisarri, dió la bienvenida a los visitantes, declarándolos huéspedes de honor de la ciudad y entregándose la simbólica llave.

El doctor Francisco Almodóvar, ilustre compañero del DIARIO, pronunció un grandilocuente discurso, a través del cual trató de la grandeza de la Orden de los Caballeros de Colón, de la que dijera el Sumo Pontífice que la consideraba el brazo derecho del catolicismo del mundo. Fué ovacionado.

El doctor Arturo Fernández, Diputado del Estado, hizo el resumen, declarando abierta la Décimosegunda Convención. Brillantemente expuso la obra realizada por la Orden; celebró la nutrida representación de los Censejos de Cuba y terminó elogiando la cultura, hospitalidad y gentileza de la Perla del Sur, de las autoridades y sociedad en general.

A las dos, los Consejeros de la Orden se reunieron en la Casa-Templo del Consejo «San Pablo», mientras los demás caballeros y sus familias daban un paseo marítimo, visitando los cayos y haciendo un alto en «Punta Pie», donde, en la residencia veraniega de la familia Hernández Mauri, les fué ofrecido un baile, sirviéndoles espléndido buffet. Visitaron también la histórica Fortaleza de Nuestra Señora de los Angeles, enclavada en el Castillo de Jagua, obteniéndose de todos los actos y fiestas, fotografías exclusivas para el Rotograbado del DIARIO DE LA MARINA.

Se epilogó el día de hoy, sábado, con un suntuoso baile en los salones del Liceo, al que asistió lo más granado de la sociedad cienfueguera. El Presidente social, doctor Carlos J. Font, dió la bienvenida a los visitantes, brindándose por la Orden de los Caballeros de Colón y por la paz de Cuba. El programa continuará durante el día de mañana, domingo, prometiendo resultar lucidísimo.—**Obdulio A. García**, Corresponsal.

DOS JOVENES GRAVEMENTE HERIDOS AL ESTALLAR UNA BOMBA EN LA RESIDENCIA DE UN PERIODISTA CIENFUEGUERO

CIENFUEGOS, mayo 12.—DIARIO. Habana.—Cerca de las tres de la madrugada de hoy estalló una potente bomba en la residencia del periodista Dr. Ludovico Soto Barceló, sita en San Carlos 146, esquina a Tacón. Destrozó totalmente la puerta de la calle, las ventanas y mamparas interiores, los muebles del «hall» y de la sala.

La metralla traspasó el cielo raso del primer piso, saliendo por el techo de la planta alta varios proyectiles, que fueron a dar a la cama en que dormían las hermanas Dulce María e Inés Fuentes Quesada, cuñadas del doctor Soto, hiriéndolas gravemente, por lo que tuvieron que ser ingresadas en el Hospital Civil.

Otra bomba

En la madrugada de hoy estalló otra bomba en la morada de Ildefonso Igorra, Administrador del Asilo Nocturno y Cocina Gratuita, causando desperfectos de consideración en el frente de la casa y muebles de la

DE DIA EN DIA

Reclamando el derecho de que se las oiga, como se oye a tantos sectores que no se sabe de dónde han salido, un grupo de madres cubanas, dignas de que sus hijos ostenten hoy con orgullo una flor roja en el ojal—porque indudablemente tienen madres que saben serlo—han logrado que un periódico, donde han tenido acogida todas las diatribas contra las instituciones más respetables, les haya dado a la publicidad un manifiesto, digno de ser conocido por todas las madres cubanas y de ser atendido por sus hijos.

Con la finalidad de contribuir a la mayor difusión de tan cívico documento, vamos a reproducirlo:

«A LAS MADRES DE CUBA

—Un grupo de degenerados y cobardes, al servicio del Imperialismo Soviético, trata de utilizar criminalmente a nuestros hijos como instrumento inconsciente de sus podridos intereses políticos y de partido.

—Así, arteramente, conociendo el impusivismo y generosidad de la ardiente sangre juvenil, trata de sublevarla sin motivos, criminalmente no importándole nada sus funestas consecuencias, sino al contrario, deseando secretamente que algunos rueden sin vida en las algaradas, para tomar su nombre como nuevo banderín con el cual provocar nuevas agitaciones mercenarias.

—¿Qué importa que el amante corazón de alguna madre mártir sangre adolorido? ¿Saben éllos acaso lo qué es un corazón de madre? NO, NO LO SABEN! Posiblemente, no la tuvieron nunca! Sólo así se explica, al desconocer lo qué es una madre, que traten de utilizar a nuestros hijos como instrumento ciego para establecer un sistema absurdo con la familia y con lo más grande que existe: EL SANTO AMOR DE MADRE Por eso Gabriela Mistral, la maestra con alma de apóstol: la que traspuso las fronteras nacionales de Chile y cubrió a la América y a Europa con la floración noble y rica de su gran corazón, refiriéndose a la indigna educación comunista:

—«Yo creo que la peor de las madres es superior a la mejor de las maestras. No me gusta que la educación de los hijos se deje al Estado. Para una madre, por dura, torpe o inculta que sea, su hijo se llama y es siempre Juan. En las escuelas comunistas, Juan es el número treinta y cinco o cuarenta: todos son Juan. No debemos desarraigar el hijo de la madre para su educación.»

Por eso nosotras acusamos a los Pablo de la Torriente, cuyos pestilentes engendros literarios manchan hasta a quien los lee; a los Juan Marinello, que se ha atrevido a atacar al venerable sabio don Carlos de la Torre, porque mostrándose cívico les desbarató el juego; a usted, despechada Mariblanca Sabas (deshonra del sexo) y a todos ustedes, ambiciosos liderzuelos de izquierda, traidores apapipios del Soviet, de ser culpables y responsables de cada nueva gota de sangre estudiantil que se derrame en Cuba, la cual caerá implacablemente sobre vuestras innobles cabezas!

Nuestros amantes corazones de madre os maldicen, y con la nuestra inflexible, caerá sobre vosotros la maldición de todas las abnegadas madres cubanas; las que permitieron que sus hijos cumplieran su deber de luchar contra la sangrienta tiranía del mónstruo, pero que no permitirán que se utilicen como hábil instrumento de innobles doctrinas extranjeras. Y ustedes, nobles madres de Alpízar, de Hidalgo, de Trejo, de Rubiera, etc., no permitan en modo alguno que se explote vuestro íntimo y eterno dolor; que se haga de la santa y sagrada memoria de vuestros hijos-héroes, banderín de intereses bastardos y fangosas campañas políticas y de partido. No permitan que se deshonre la ideal memoria de esos sublimes y gloriosos muchachos (que se deben estremecer en sus tumbas) al ser utilizados por elementos cobardes y ambiciosos, como motivo de propaganda al desacreditado comunismo.

Madres de Cuba: Lanzad vuestros candentes anatemas sobre los encubiertos asesinos de vuestros hijos; y demostrad al mundo que no se juega impunemente con el corazón amante de una MADRE CUBANA!

Edelmira Cuevas de Villar, Carolina S. Vda. de Agüilera, María Luisa de la Campa de González, Serafina Santos Viuda de López, Georgina Roguer de Ruiz, Alicia Pérez de Domínguez, Bertha Suárez de Torres, Flor Párraga de Riera, Magdalena Alvarez de Suris, Amelia Heredia de Páez, J. M. Castro, Diana Gil Vda. de Fernández, J. A. de Amador, Rosa M. de Llanes, Eulalia Suárez de Reyes, F. Montalván de Muñoz, Georgina M. de Méndez, Delia H. de Castañeda, Isabel Smith de Izquierdo.»

No son muchas, en realidad, las firmas que avaloran el vibrante manifiesto que hemos transcrito. Pero, no importa. Estamos seguros de que cuantas madres lo han leído, pensarán de perfecto acuerdo con esas indignadas mujeres que sin hacer aspavientos de marimacho, demuestran tener el coraje y la energía que tienen las madres cuando salen a la defensa de sus hijos, en lo que hay siempre más energía y más coraje que en ponerse a escribir desvergüenzas o en dar gritos histéricos desde una tribuna.

Vaya, en fin, un aplauso fervoroso a esas madres cubanas—tan dignas de ser madres y cubanas—por el viril manifiesto que han firmado.

Tartarín de Tarascón

INFORMACION POLITICA

Homenaje al Gobernador Baizán.—Los amigos de Panchito Díaz en Villanueva.—Las afiliaciones del ABC en Marianao.—El Partido Defensa Nacional.—Sosa Calcines en La Habana.—Habla el nacionalista doctor Sardá.—Otras noticias importantes de la vida política

EL CONJUNTO REVOLUCIONARIO CUBANO HABANERO

Con representación de 23 barrios de la Habana del Conjunto Revolucionario Cubano, se reunieron, a instancia de los Presidentes de los Comités, numerosos miembros del Conjunto en Estévez número 93, local del Sector Femenino del Conjunto, tomándose importantes acuerdos, entre ellos, el de mantener la sesión permanente y citar a todos los partidarios del Conjunto, para una reunión que señalarán después de entrevistarse con los doctores Cuervo Rubio y Coyula y todos sepan los motivos de esa reunión y se enteren bien de las inquietudes de los amigos del General Menocal.

HOMENAJE AL GOBERNADOR BAIZAN

Hoy se celebrará en honor del Gobernador Coronel Celestino Baizán, un entusiasta homenaje, consistente en un almuerzo campestre en la finca «Bellavista», en el Calabazar. Invita el Coronel Antonio Peraza, Presidente del Comité Organizador, especialmente a la Prensa. La hora de salida es a las once de la mañana, del Gobierno Provincial.

LOS AMIGOS DE PANCHITO DIAZ EN VILLANUEVA

Anoche, en medio de un desbordante júbilo y con asistencia de más de mil personas, se constituyó en la casa Zequeira número 46, morada del señor Ramón Montenegro, el Comité del barrio de Villanueva de la Agrupación Provincial Amigos de Panchito Díaz.

Hablaron significados amigos de Díaz y luchadores incansables. El Comité Gestor estuvo representado en toda su integridad, llevando su paladín, el señor Molina, Secretario del mismo, la expresión del entusiasmo reinante y de la decisión de laborar por Panchito Díaz, que consideran bandera que cubre todas las aspiraciones del pueblo cubano, que debe ser encauzado por la senda del deber cívico y patriótico

Fueron comisionados para esa misión, los señores F. Peralta, Juan Lloret, Julián Santa Cruz, Juan Antonio Guardado, Roberto del Pozo, Gabriel C. Ferrer y Marcelino Díaz. Se seguirán constituyendo Comités en la Habana y en el interior.

A LOS ABECEDARIOS Y SIMPATIZADORES DEL TERMINO MUNICIPAL DE MARIANAO

«Por este medio se hace constar, para general conocimiento, que la única Organización Política que está oficialmente autorizada para llevar a cabo afiliaciones del ABC, es la Junta Política que preside en este Término, el señor Ernesto Arturo Carcas según comunicación en su poder, de fecha 20 de marzo, firmada por el doctor Carlos Saladrigas, Presidente de la Junta Política del ABC de la Habana. Cualquiera otra persona que realizase esta labor, dentro de los límites del Término Municipal de Marianao, que fuese ajena a esta Junta Política, está cometiendo una falsedad y dichas afiliaciones carecen de valor oficial.

Marianao, mayo 10 de 1934.

Rafael Berástegui, Jr.,
Secretario».

PIDEN LA CARRETERA VEGA-RECURSO

Elementos de las zonas de Vegas y Recurso, en esta provincia, piden al Secretario de Obras Públicas, la construcción de la carretera Vega-Recurso, prometida por el señor Daniel Compte, Secretario de Obras Públicas, por ser de tanta necesidad para toda la comarca. Los beneficiados mucho se lo agradecerían al señor Compte. Múltiples son las razones que aconsejan esa carretera.

DECLARACIONES DEL NACIONALISTA HIGINIO CRUZ AMADOR

El Sr. Higinio Cruz Amador, antiguo y fiel nacionalista, amigo del Coronel Mendieta y revolucionario que se alzó en Pinar del Río en Agosto del 31, con el Capitán Carlos María Tosca, nos visita para hacernos las siguientes declaraciones:

Como Presidente que soy de los Nacionalistas de Luyanó concurrí en la noche del pasado día 9 a la ASAMBLEA convocada por unos correligionarios nuestros en el «Miramar Garden», la cual tenía por objeto, según sus iniciadores manifestaron, unir a los nacionalistas de la Provincia y Término de la Habana; pero, francamente, —y aunque felicito sinceramente a esos correligionarios que como yo piensan que únicamente en la unión está la fuerza— no puedo dejar de declarar que dicha Asamblea más bien fué una oportunidad propiciada por varios maestros de la pasada política para manifestar públicamente y con una habilidad digna de elogios, sus deseos de ingresar unos y de reingresar otros a las filas de la gloriosa «Unión Nacionalista».

Desde luego, que no todas las manifestaciones que se hacen son sinceras y desinteresadas y en este caso me costaría poco trabajo demostrarlo, porque vi desfilar por la tribuna algunos señores que, hablando en su nombre, y en el de sus buenos amigos y protectores, sostenían que el Nacionalismo sería en las próximas elecciones el Partido que iría al poder por mayoría de sufragios y por haber siempre procedido desde su fundación hasta la fecha en bien de la Patria, sin recordar que en el Gobierno de Grau San Martín por obtener y mantener las posiciones que aún hoy disfrutan afirmaban lo contrario. Y esto al que le venga bien que lo haga suyo, que yo aseguro que no será por cierto a los nacionalistas de Prado 115. Y si los que desertaron de nuestras filas lo hicieron de buena fe patriótica la oportunidad es magnífica para demostrarlo, posponiendo las aspiraciones personales para cuando el pueblo soberano pueda legalmente dictar su laudo; pero mientras esto no suceda en el Círculo Nacionalista de Prado 115 se encuentra enhiesta la bandera inmaculada que enarbolara el Coronel Mendieta y, bajo la cual murieran los Méndez Peñate, los Peraza, los Juan Gualberto, los Pinos y tantos buenos nacionalistas que jamás hubieran claudicado y que, al recordarlos devotamente hoy, no puede haber un solo nacionalista sincero y fiel que por ambiciones personales deje de ponerse de parte de la razón para que nuestra unión como Partido acredite el nombre que tantas glorias nos ha dado como organización de oposición a la tiranía más sangrienta que Cuba recuerda.

SOSA CALCINES NUEVAMENTE EN LA HABANA

Procedente de Camagüey ha llegado a la Habana el líder revolucionario señor José Sosa Calcines, quien figura como posible candidato al Gobierno Provincial de la región prócer.

Se nos informa que el señor José Sosa Calcines está apoyado en su aspiración al Gobierno de Camagüey, no tan solo por el Conjunto Revolucionario Cubano, sector al cual pertenece, sino también por numerosos ramales del A.B.C. y significados líderes nacionalistas.

Cuenta, además, Sosa Calcines con el apoyo de las clases vivas camageyanas, principalmente de los obreros, por quienes ha librado siempre enérgicas batallas.

ASAMBLEA DE PRESIDENTES NACIONALISTAS DE MARIANAO

Una comisión de Nacionalistas, compuesta de los señores Juan Quesada, Francisco Sandoval, Santiago Sandoval, Catalino Jaquinet Negrín, Alfredo Alfonso, Rafael Vala y otros, nos visitó, entregándonos copia del acuerdo tomado por el Comité del Barrio de Redención que dice:

1.—Aceptar, en atención a los méritos Revolucionarios, al General Baldomero Acosta para Alcalde Municipal de Marianao.

2.—Aprobar las actas de los Comités de los Barrios de Arroyo Arenas, Cano, Wajay, Quemados, Pocito y Coco Solo, por el cual se acepta la candidatura del General Baldomero Acosta para Alcalde.

3.—Aceptar la recomendación que se hace al señor Federico Mesa, para un alto cargo en el gobierno.

DECLARACIONES DEL DR. FRANCISCO SARDA, DE CAMAJUANI

Dice el doctor Sardá:

«El Nacionalismo, ya lo he dicho, tiene necesidad de hacer un gran movimiento de defensa, pero debe comenzar por unirse ya que las múltiples divisiones internas lo tienen tan débil, que vale menos que nada.

«Para terminar de una vez, deben reorganizarse todas las Asambleas Municipales y que la lucha sea honrada, para que surja el verdadero valor del Nacionalismo en cada Término, después ir a la Provincial y de allí a la Nacional.

«Una reorganización terminaría con nuestros males.

«El que obstaculice este método, es porque sabe no tiene nada y representa mucho.

«Apena realmente ver cómo un partido de verdadero abolengo revolucionario, que fuera el primero en la lucha hoy aparezca tan pobre.

«Ha ocurrido también, que los hombres, que por estar respaldados por este Partido han ocupado altas posiciones en la cosa pública, al encontrarse en ellas, le han vuelto la espalda, no comprendiendo que al empequeñecer su partido se empequenecen así mismo.

«La Asamblea Provincial Nacionalista de nuestras Villas se reunió y cubrió vacantes, y designó Delegados a la Nacional. Hoy o mañana se reunirá otra Asamblea Nacionalista, también en nuestras Villas y llenará vacantes y designará Delegados. Una tal vez cuente con más simpatías que la otra dentro del Nacionalismo, pero lo cierto es, que se trata de la misma fuerza dividida en dos fracciones que tiran opuestamente. Esto es lo que hay que terminar aquí, allá y dondequiera que exista el cisma, si es que el Nacionalismo quiere que se le oiga y se le tenga en cuenta como partido de gobierno.

«Importa mucho también que no se le dé oportunidad al triquiñuelista, ya que estos tipos carentes de idealidad y amor al partido, miran más su posición, que al bien de la Institución, no importándoles cualquier acción, por mala que ésta sea, si beneficia su humanidad.

«El Nacionalismo tiene que actuar, pero actuar rápidamente si quiere subsistir como entidad política».

GOBERNACION PARA PELAYO CUERVO

En junta celebrada en la noche de ayer por la «Juventud Unión Nacionalista del Café La Isla», acordaron dirigirse nuevamente al Honorable señor Presidente Coronel Mendieta para que acabe de ser designado Secretario de Gobernación el doctor Pelayo Cuervo Navarro, figura prestigiosa del Nacionalismo.

Dicha «Juventud» estima que la Cartera de Gobernación debe de ser regida por un Nacionalista como lo es el doctor Pelayo Cuervo Navarro. **Luis Crucet**, Director Político; **Manuel Delgado**, Presidente; **Federico Orta**, Secretario de Actas.

SALUD EQUIVALE A FELICIDAD

LA ADECUADA CONSERVACION DE LOS ALIMENTOS ES LA MEJOR POLIZA CONTRA ENFERMEDADES

Sin duda alguna la salud de su familia es algo que a toda buena ama de casa debe preocupar más que ninguna otra cosa en el mundo. Cierto es que está usted dispuesta a hacer cuantos esfuerzos sean necesarios para proteger esa preciosa salud; que aprende usted a comprar atinadamente, a idear las comidas más sabrosas y nutritivas y preparar estas mismas comidas de la mejor manera posible; pero, ¿sabe usted la parte esencialísima en la buena salud que desempeña el cuidado correcto de los alimentos dentro del hogar? ¿Conoce por qué se deterioran los alimentos y cómo evitarlo? Todos los alimentos contienen ciertos organismos diminutos llamados bacterias y moho. Cuando estos organismos encuentran condiciones propicias, crecen y se multiplican con extrema rapidez. Al igual que otras cosas que crecen,

necesitan calor, humedad y aire —preferiblemente aire impuro— para desarrollarse. El poblema capital, por tanto, en el cuidado de los alimentos, es disponer de condiciones tan sumamente favorables a la buena conservación, que las bacterias no puedan multiplicarse.

10o CENTIGRADOS ES EL PUNTO DE SEGURIDAD

Cuando cualquier alimento o comestible se encuentra echado a perder, muchas veces se conoce por su aspecto desagradable, o su mal sabor u olor; pero es muy posible que un alimento esté contaminado, aunque a simple vista parezca muy bueno. ¡Cuántas veces nos enfermamos al ingerir bacterias en alimentos que, exteriormente, no muestran señales de descomposición!

La única manera en que la dueña de casa puede estar segura de lo que hace, es manteniendo los alimentos a una temperatura baja y uniforme (menor de 10o. C.) y en las condiciones más limpias posibles, dentro de una atmósfera pura y bastante seca.

Un refrigerador eléctrico resuelve estos problemas, pues le brinda:

(1) Una temperatura baja, uniforme, siempre menor de 10o. C.

(2) Una atmósfera que no está ni muy seca ni muy húmeda.

(3) Una circulación buena de aire puro y frío.

Por lo tanto, si usa usted refrigerador eléctrico, puede sentirse confiada de que sus alimentos están siendo protegidos de la manera más correcta y segura posible.

OTRO PUNTO IMPORTANTE

Los alimentos que se guardan en condiciones inadecuadas, aun por cortos períodos de tiempo, sufren ciertos cambios que afectan el valor nutritivo de los mismos. Las proteínas deterioran y ocurren pérdidas de minerales y de vitaminas. Este hecho es especialmente notable en el caso de la leche de los niños, o en las fórmulas de alimentación para ellos preparadas con leche. El deterioro más insignificante de la leche inmediatamente se refleja en la salud empobrecida del niño. El valor de los alimentos, por lo tanto, debe ser protegido mediante el aprovechamiento de la temperatura absolutamente uniforme y segura que le brinda a usted el refrigerador eléctrico.

sada. No hubo desgracias personales.—**Obdulio**, Corresponsal.

ORIENTE

UNOS HUELGUISTAS DE SANTIAGO, EN SU EXALTACION, LLEGARON A PROFANAR UNA TUMBA. LA SOCIEDAD PROTESTA DEL HECHO

S. DE CUBA, mayo 12. DIARIO. Habana.— Los obreros huelguistas de la fábrica de alpargatas de «Rubio y Cía.» efectuaron una protesta, llegando hasta la Delegación de la Secretaría del Trabajo, formando un escándalo por la resolución de dicha Delegación en favor de los empleados que se encuentran trabajando con el nombre de «Unión de Empleados de Rubio y Cía».

Los huelgistas piden a la Secretaría del Trabajo que estudie el laudo, por entender que ellos tienen razón para mantener el estado de huelga.

Esta sociedad protesta enérgicamente de la profanación realizada en la tumba que guarda los restos de la señora de Andrés Rubio, gerente de la fábrica, que apareció llena de pasquines y letreros injuriosos contra dicho señor, a causa de la huelga que se confronta. Los elementos valiosos de esta sociedad piden a las autoridades realicen activas pesquisas para dar con los autores del repugnante hecho y castigar la tremenda villanía e indigna profanación.

UN RASGO DEL GOBERNADOR

El Gobernador, capitán Ricardo Fernández Visiedo, firmó un Decreto que será sometido a la aprobación de la Secretaría de Gobernación, aumentando el treinta por ciento de sueldo a los empleados que ganan menos de cien pesos y el veinticinco por ciento a los que ganan más de esa suma, para aliviar la situación de los empleados, en vista del aumento de la recaudación.

Esta medida ha causado júbilo entre los empleados, visitándome una comisión para que exprese por medio del DIARIO su gratitud al Gobernador honrado y digno militar que gobierna la provincia. **García**. Corresponsal.

NO SE SABE CON FIJEZA LA FECHA DE LLEGADA A GUANTANAMO DE LA ESCUADRA AMERICANA

GUANTANAMO, mayo 12. DIARIO, Habana.—Continúa la incertidumbre sobre el arribo de las escuadras americanas del Atlántico y Pacífico. Los últimos rumores aseguran que mañana entrará en la Estación Naval el buque insignia, con el Almirante de la flota, y que en días subsiguientes arribarán nuevas unidades de guerra, y el total grueso el día 18.

Sábese que las escuadras están sosteniendo su plan de maniobras. Están llegando cientos de valijas de correspondencia para la Estación Naval.

Visitará Guantánamo el Secretario de Sanidad

Se espera que la próxima semana visite Guantánamo el Secretario de Sanidad, doctor Verdeja. El Comité de Corporaciones Económicas le ofrecerá un banquete en el hotel «Washington», por la atención que le dispensara a la comisión que lo visitó en la Habana y a la campaña que en favor de Guantánamo libró el DIARIO DE LA MARINA.

Muchas lluvias en la zona guantanamera

Se registran muchas lluvias en toda la comarca; los ríos están muy crecidos y los cafetales sufriendo mucho. La zafra está paralizada, pues es imposible el acarreo de la caña.—**Alvarez**, corresponsal.

Al disparar un soldado su rifle mata a un hombre y hiere a una mujer y al dueño de una casilla

El que resultó muerto reñía con otro individuo en el Mercado cuando intervino el soldado. Este declaró que el rifle se había disparado sólo. Un testigo lo acusó. Quedó en calidad de detenido.

Al ocurrir una riña en el Mercado Unico entre Delfín Miró Martín, vecino de Vives número 155, colector y miembro del gremio de cargadores de dicho mercado y José Montes Morales, cargador, con domicilio en Colón número 32, intervino para promediar el soldado Félix García García, de 22 años, perteneciente a la Tercera Compañía del Batallón 2 de Artillería de Costa, destacado en la Primera Estación, disparándosele el rifle.

El proyectil alcanzó a Miró en la nuca, saliendo por la región sufraescapular derecha, matándolo instantaneamente. Continuando su trayectoria alcanzó también a María Beker, de 24 años de edad, vecina de Maloja número 16, que en esos momentos se encontraba efectuando unas compras en el establecimiento propiedad de Antonio Nodarse y Noda, de 26 años de edad y con domicilio en Máximo Gómez 253, altos, a quien también hirió.

Conducidos ambos heridos al Hospital Municipal, la joven Beker presentaba herida en la región braquial izquierda, en el antebrazo del mismo lado y a cedal en ambas manos y en la región lumbo ilíaca izquierda y Nodarse en la región palmar izquierda, siéndole extraído el proyectil.

LO OCURRIDO

Según parece de lo actuado por el Capitán Delgado al mando de la Octava Estación, Miró se dirigió a Morales tratando de cobrarle los quince centavos que les exige el gremio a que pertenecen y como se negara a ello, tuvieron una disputa la cual degeneró en reyerta, esgrimiendo Miró un cuchillo con el cual agredió a Morales, ocasionándole a éste dos heridas incisas de carácter menos grave, en las regiones braquial y costal del lado derecho.

En esos momentos se encontraba en el mercado realizando unas compras el soldado García, quien al tratar de promediar se le trabó el rifle con el bolsillo de Angel Cárdenas Sánchez, de 33 años de edad, cargador y vecino de Reyes 27, en Luyanó y al dispararsele mató a Miró e hirió a la joven y al comerciante.

LOS TESTIGOS

Varios fueron los testigos que depusieron ante la policía la verdad de lo ocurrido, ratificando las manifestaciones del soldado García en el sentido de que se le había disparado el rifle.

Otro testigo nombrado Nicolás Caballero González, vecino de Cádiz 82, explicó lo relacionado con la reyerta, agregando que cuando ésta tenía lugar entre Montes y Miró, el militar disparó contra éste, matándolo, yendo el mismo proyectil a herir a la joven y al comerciante que en los momentos le despachaba.

El soldado García fué entregado en calidad de detenido al Teniente Jesús Veitía Velazco, comisionado para ello por la Comandancia Militar y el cadáver a sus familiares, que entendieron en la sociedad de carpinteros situada ésta en Estevez 93.

Con todo lo actuado se le dió cuenta de lo ocurrido al Juez de Instrucción de la Sección Quinta, cuya autoridad se inhibirá del conocimiento de la causa a favor de las autoridades militares correspondientes, por que el acusado pertenece a dicho Cuerpo.

BROMAS Y VERAS

(Por JOAQUIN ARISTIGUIETA)

Hoy es el «día de las madres», aquel aniversario espiritual que instituyó Víctor Muñoz para que los hombres nos acordáramos, una vez al año, siquiera, de que una mujer nos dió la vida, nos amamantó, nos cuidó día y noche sin descanso, sin fatiga y sin desvelos.

Hoy, los que tengan a su madre muerta, deberán ponerse en el ojal del saco una flor blanca: los que tengan la dicha de contarla aún viva, podrán proclamar su fortuna con una flor roja, como una llamarada de amor sobre el corazón.

Yo, queridos lectores, os digo que todo el júbilo de mi alma que mañana arderá sobre mi pecho la hará más roja y viva que encuentro ¡Aún vive mi madre en España, en Santander, frente a la bahía, en el del mar que es el camino de América por donde se le fueron sus cinco hijos varones que vivimos en Cuba; ¡aún vive mirando al horizonte en espera de nuestro regreso! ¡Aún vive y cada buque que llega a las costas santanderinas es una esperanza para mi madre! Y por esa esperanza, que yo no cumplo nunca, y por ese dolor eterno clavado en los ojos ancianos, y por esas lágrimas que me lloran, ¡hoy arderá en mi pecho una flor roja que será como una llamarada de mi corazón; como mi propio corazón ardiera (¡llamarada votiba!) ante la memoria de la que me dió la vida, el alma, el sentimiento y esta certidumbre de que existe por y para mí.

Porque una madre, viva o muerta, es la conciencia íntima de quien nos quiere o se nos quiso desinteresadamente: una madre, viva o muerta, es el regazo espiritual en donde podemos acogernos en todo tiempo en la seguridad de que nos dará cobijo. Una madre es el único ser que nos ama bellos o feos, inteligentes o torpes, nobles o villanos, traidores o leales. Porque para el corazón materno, ¡el único!, son todos lo único, hijos, y siendo «hijos» la madre no distingue, ni analiza, ni enjuicia, ama, y nada más.

Hoy llamearán una flor roja sobre mi pecho como si el corazón me ardiera de amor a mi madre viva y hoy florecerá una rosa blanca en los pechos de los hombres que acertaron a ser hijos y perdieron a sus madres en el misterio insondable de la muerte: una flor blanca, como un copo de nieve; o, mejor, como una idea pura; o como un sentimiento inocente: el del hijo para la memoria materna.

Hoy los hombres que, of

9ª SECCION

TELEFONOS:
Dirección A-3577
Jefe de Redacción. A-3205
Sección de Sports. M-7912

DIARIO DE LA MARINA

TELEFONOS:
Quejas. M-7911
A. Clasificados . . A-3333
Agencia Marianao. FO-7380

9ª SECCION

AÑO CII — ACOGIDO A LA FRANQUICIA POSTAL — LA HABANA, DOMINGO, 13 DE MAYO DE 1934 — EL PERIODICO MAS ANTIGUO DE CUBA — PAGINA TRECE

HEMEROTECA MUNICIPAL

LA ACTUALIDAD

Dos aniversarios

(Por LEON ICHASO)

Número extraordinario de la revista «Grafos». Verdaderamente extraordinario. Ochenta páginas. Un centenar de grabados. Premio de pulcritud y exquisitez tipográficas y gráficas si se hubiese convocado un concurso. Selección esmerada de lectura varia y amenamente jugosa.

No es este un reclamo. El reclamo lo lleva la revista en sí misma; en su propio mérito; en el esfuerzo prodigioso con que las dos fundadoras y directoras de la gloriosa revista, María Radelat de Fontanills y María Dolores Machín de Upmann, se han sobrepuesto al ambiente económica, social, política y literariamente adverso a esta clase de publicaciones, en que no hay ni una estridencia ni una rebeldía ni una crispadura de nervios ni una convulsión hiperestésica.

El año que ha cumplido «Grafos» ha de ser su más firme apoyo para seguir su marcha ascendente.

No ha de faltarle para ello el óbolo modesto del que estas líneas escribe. Ya lo puso en el número extraordinario con el siguiente artículo:

Dos aniversarios conmemora este mes la revista «Grafos»; una de muerte y otra de nacimiento. En Mayo de 1932 falleció Enrique Fontanills. En Mayo de 1933 salió a luz esta revista. En la desaparición de Fontanills, incubó la aparición de «Grafos». Fué como un testamento del gran maestro de la crónica social. Fué como si su compañera en vida María Radelat, fundadora y directora de esta publicación, juntamente con la señora María Dolores Machín de Upmann, no resignándose a que la muerte interrumpiese la firma de Fontanills, acordasen perpetuarla con un homenaje mensual. Y este homenaje no podía ser más ajustado al espíritu refinadamente elegante y exquisito de Fontanills. Yo de mí sé decir que cada vez que saboreo las páginas de «Grafos», veo surgir satisfecha la sonrisa siempre apacible y siempre amable de mi llorado amigo en cada uno de sus artículos, en el titilar de estrella de cada una de sus letras, en los serenos resplandores de sus nitidísimos retratos en los que, como antes en la Crónica de Fontanills, desfilan las más deliciosas y prestigiosas bellezas de la sociedad habanera. Bien; ¡muy bien! —parece que oigo decir a Enrique, regodeándose en la obra de su buena compañera y de su culta amiga María Dolores Machín.

Y cuán oportunamente nació la revista «Grafos»! Etapa la actual de descoyuntamiento, de odios exacerbados y vengativos, de lucha a muerte entre hombres y hombres, de desafinadas estridencias, de grosero materialismo y desnudo utilarismo! ¡Cuán necesaria la existencia de una publicación que con los serenos efluvios de arte puro y aquilatado adurmiese las desatadas furias de los rencores humanos, excitase los estímulos ahogados del amor y de la paz, avivase los gérmenes muertos de los altos ideales que tornasolan y embellecen como iris espléndido las nubes tormentosas de la vida, y brindase un apacible remanso en las horribles contiendas con que cada hombre quiere deshacer y aniquilar a otro hombre! Eso es lo que vino a hacer la revista «Grafos». Vino a dar luz de aurora en medio de tinieblas de caos; luz de armonía en medio de estrépitos y fragores de derrumbamientos apocalípticos; luz de espiritualidad en medio de un materialismo pegado exclusivamente al hierro y al acero de la maquinaria de la «Hoz y el Martillo» convertidos en Dios; luz de arte ennoblecedor y dignificador en medio de una prosa degradante y embrutecedora, que hace amarrar toda la existencia del hombre a la economía del trabajo y de la producción. Por eso «Grafos» ha vivido vida de honor y prestigio, vida de cariños, sonrisas y aplausos. Por eso «Grafos» se ha nutrido sólo de sí misma; de su propio esfuerzo, de su propio valor y de su propio mérito. Todo en ella, desde que nació hasta este primer aniversario, ha sido fecundo, generoso y amable. Ha dado a Cuba en cada número un caudal de cultura y de deleite espiritual que la han iluminado, fortalecido y consolado. El homenaje perpetuo a la memoria de Fontanills ha sido digno del maestro.

Los derechistas españoles amenazaron al gobierno con retirarle su apoyo

Las diferencias existentes en el partido radical serán llevadas ante una asamblea

El ex Jefe del Gobierno señor Martínez Barrio, en unión de un grupo de disidentes, se opone a que el Partido forme Gobierno con el apoyo de las derechas. Opinión de Lerroux

MADRID, mayo 12. (WP).—Se hacen muchos comentarios alrededor del almuerzo celebrado por el ex-Primer Ministro Lerroux con las personalidades de su partido, señores Martínez Barrios, Lara, Rocha, Guera del Río y Torres Campañá.

Créese que en ese almuerzo se acordó someter el asunto de la discrepancia existente entre Martínez Barrios y sus amigos, que se oponen a que el gobierno radical colabore con las derechas, y el señor Lerroux que entiende que los radicales tienen que gobernar no de acuerdo con los puntos extremos de su programa, sino con aquellos otros que están más de acuerdo con la voluntad nacional, al reunirse la Asamblea Radical Nacional.

En los centros políticos se cree que la Asamblea citada logrará la unión de todos los elementos radicales y coinciden en reconocer que en la forma en que se halla constituída actualmente la Cámara, es imposible la formación de un gobierno mayoritario, toda vez que debido a las fracciones políticas que tienen representación en las Cortes, sólo pueden constituirse ministerios sobre la base de un programa mínimo.

También se han hecho comentarios en los centros políticos acerca de la actitud que adoptará la CEDA o Confederación Española de Derechas Autónomas en los próximos debates políticos, afirmándose que su jefe, el señor Gil Robles, aprovechará el primer momento oportuno para hacer declaraciones francamente republicanas.

UNA ASOCIACION BECQUERIANA EN SEVILLA

SEVILLA, mayo 12. (WP).—Presidida por los hermanos Joaquín y Serafín Alvarez Quintero, ha quedado constituída la Asociación Literaria de Amigos de Bécquer, la cual confeccionará el programa de los actos que se celebrarán en febrero de 1936, primer centenario becquerianо.

Dimisión del gobernador del Banco de Crédito, a causa de censuras a dicha institución

Las clases de la Escuela Normal y del Instituto de Sevilla han sido suspendidas

FERROL, mayo 12. (WP.)—Ha llegado a esta ciudad el ministro de la Guerra, señor Hidalgo, siendo objeto de un entusiasta recibimiento. Una caravana de automóviles esperó al ministro en Betanzos, acompañándole hasta esta ciudad.

Se aloja el señor Hidalgo en la residencia del general jefe de la Base Naval.

DIMITIO EL GOBERNADOR DEL BANCO DE CREDITO

MADRID, mayo 12. (AP.)—El Gobernador del Banco Español de Crédito, don Manuel Navarro, ha presentado la renuncia como resultado del debate que se registró ayer en el Congreso de los Diputados en el curso del cual Indalecio Prieto acusó al Gobierno de haber favorecido los intereses de dicha institución de crédito.

Basa el señor Navarro la dimisión en que Prieto dijo que los funcionarios del Banco habían preparado con la Sesostris Company y la San Martin Rice Corporation, el cambio de 75.000 toneladas de maíz por 40.000 toneladas de arroz.

SUSPENDIDAS LAS CLASES EN SEVILLA

SEVILLA, mayo 12. (AP.)—Se han suspendido las clases en la Escuela Normal y en el Instituto Provincial a causa de los choques que se han registrado entre los estudiantes izquierdistas y los fascistas.

Las puertas de la Universidad se encuentran cerradas, impidiéndose el acceso al edificio a los alumnos alborotadores, pero las clases continúan.

NO ES NECESARIO IMPORTAR TRIGO

SEVILLA, mayo 12. (AP.)—Las autoridades de agricultura han declarado que no es necesario importar trigo alguno, por entender que dentro de un mes habrá bastante grano para las necesidades españolas.

REANUDADOS LOS TRABAJOS EN BILBAO

MADRID, mayo 12. (AP.)— El ministro de la GobernaciónNn ha manifestado a los periodistas que se ha reanudado el trabajo en todas las fábricas y talleres de Bilbao, donde reina completa tranquilidad después de la abortada huelga general.

EL GOBIERNO ESTA DISPUESTO A TERMINAR CON LOS DESORDENES QUE CAUSAN LOS ESTUDIANTES

MADRID, mayo 12. (AP.)—El Ministro de la Gobernación, señor Salazar Alonso, ha celebrado una conferencia con el ministro de Instrucción Pública, anunciando más tarde a los periodistas que el Gobierno está resuelto a terminar los desórdenes estudiantiles.

Agregó Salazar Alonso que dispondrá el envío de guardias de Asalto a los centros docentes, los cuales tendrán la misión de registrar a todos cuantos estudiantes pretendan entrar en los mismos.

Terminó diciendo que los Tribunales para menores juzgarán con toda severidad a los estudiantes que perturben el orden.

TEMBLORES DE TIERRA EN EL SUR DE FRANCIA

VALENCIA, mayo 12. (AP.) — Comunican de Valence, al sudeste de Francia, que se han registrado varios temblores de tierra acompañados de ruidos subterráneos que alarmaron a la población de Donzere, próxima a dicha población.

Los temblores de tierra fueron más intensos y de mayor duración que otros análogos ocurridos el 30 de abril. Comenzaron a las 10:10 de la noche y continuaron con irregularidad hasta las 8:20 de la mañana de hoy. Los vecinos, que en su mayoría, estaban acostados, abandonaron sus casas.

Los embajadores en Méjico y Cuba actuarán para erigir un monumento a Barberán y Collar

Se asegura en los círculos políticos de Madrid, que será aprobada en la semana entrante la derogación de la Ley de Términos, provocando una enconada obstrucción socialista

MADRID, mayo 12. (AP).—Continúan enconadas las pasiones con motivo del proyecto que recomienda la derogación de la Ley de Términos Municipales.

Mientras los socialistas afirman que en el caso de aprobarse el proyecto y derogarse la Ley de términos harán obstrucción a cuantos proyectos presente el Gobierno, los elementos de la Derecha dicen que si no se aprueba, dejarán de prestar su apoyo al Ministerio de Samper.

Asegúrase que la derogación de la Ley de Términos será aprobada en los últimos días de la semana próxima.

LOS COMITES DE ACCION DEL MONUMENTO A BARBERAN Y COLLAR

MADRID, mayo 12. (WP).—Se han nombrado los Comités ejecutivos de acción del monumento a los aviadores Barberán y Collar, los cuales estarán presididos por el Jefe del Estado.

Integrarán los comités el Jefe del Gobierno, los ministros de la Guerra, Marina y Comunicaciones, los Embajadores de España en México y Cuba, los Gobernadores Civiles de Madrid y Guadalajara y los Alcaldes de Madrid y Guadalajara. Figurarán en ellos, además, los directores de Aeronáutica Civil y Militar y los diputados por Madrid.

MAYO 13 DOMINGO

EL DIA DE LAS MADRES

«Vean los varones cuanto en ellos odia, cuanto en ellos lucha, cuanto en ellos guerrea, cuanto al combate los llama, y observarán cómo todos sus afectos belicosos pertenecen a su propio sexo, mientras, si les afecta la caridad por el desgraciado, si desean los consuelos del afligido, si comparten el pan y sus vestiduras con el pobre, si oyen el reclamo de las artes gorjeando entre los desastres de la vida, si ruegan en plegarias, si lloran sus ojos dulces lágrimas, si vibran como arpas sus corazones, todas esas melodiosas cuerdas las ha puesto en su pecho el alma de una MADRE».

Castelar.

¡Madre!

¡Supremo tesoro de la vida! Unica riqueza que se pierde un día, para llorarla la existencia entera. ¡Maestra en el besar! ¡Dulce y mimosa cancionera! ¡La que siempre perdona! ¡La que siempre quiere y nunca olvida! ¡La que ríe y llora como nadie llora y como nadie ríe!

Niños (siempre somos niños para las madres): no olvidéis la bella fiesta de hoy. Si la vida no ha sido todavía ingrata con vosotros y tenéis una madre a quien besar no cometáis el pecado de que le falte en este día el recuerdo de vuestro afecto y la suprema devoción de vuestro amor filial. Un regalo de galleticas o de bombones «Armada», y el complemento de un beso purísimo, debe ser vuestra ofrenda a vuestra dulce y mimosa cancionera.

«y, como la Virgen sublime, sentarla
en la mesa, que tiene un vacío,
una silla desierta y dorada,
que a no ser una madre, no puede
ni un rey, ni un poeta, ni un ángel llenarla».

Los otros, los que conocen el dolor de vivir, los que tienen que llevar sobre el pecho el simbolismo de una blanca flor, dejarán flores donde antes dejaron todos los cariños de la vida.

Nuestra bombonera de San Rafael 16, es un diminuto Paraíso de encantadores y originales regalos para la simbólica fiesta de hoy.

CHOCOLATE Armada

Regalo del Paladar

TRIUNFO QUE NOS HONRA

Nuestro departamento artístico preparó bellos y originales regalos para la simbólica fiesta de hoy, y en el marco coquetón de nuestra bombonera de San Rafael 16 los expusimos a la curiosidad pública. Algunos obtuvieron éxito franco y decidido; pero esto nada significa para anotarse un triunfo. El que poderosos vecinos hayan imitado nuestras ideas, ésto sí dice mucho en favor de nuestra marca y ésto nos congratula y enorgullece. Nuestro vino no va siendo tan agrio como suponía el Apóstol. Del gran Don José Ortega y Gasset es este bello pensamiento: Una vida que se imita, es una vida que se falsifica. Y nada más.

A tiros, los estudiantes de Medicina

En la Feria del Libro dió una conferencia, ayer, el novelista Fernández Flórez

MADRID, mayo 12. (WP).—Continúa con gran animación la Feria del Libro. La tarde de hoy se dedicó a las ventas al personal obrero con importantes descuentos para todos los que mostraban el carnet de su respectivo gremio.

El novelista derechista, señor Fernández Flores, dió una conferencia sobre el tema «También el libro tiene enemigos». Disertó ante el micrófono de la peña literaria que capitanea Ramón Gómez de la Serna.

El señor Sánchez Guerra adquirió obras por valor de 2 mil quinientas pesetas.

A TIROS LOS ESTUDIANTES DE MEDICINA DE MADRID

MADRID, mayo 12. (WP).—Con motivo del pugilato que existe entre los elementos de la Federación Estudiantil Universitaria y de la Falange Española, se produjo hoy un violento incidente a la puerta de la Facultad de Medicina de San Carlos.

Los dos bandos se hicieron numerosos disparos, viéndose obligada a intervenir la fuerza pública para imponer el orden a los dos grupos de estudiantes.

Delegados a las sesiones del Trabajo

MADRID, mayo 12. (WP).—Los elementos financieros se muestran altamente complacidos por la aprobación de la ley que autoriza el aumento de las tarifas ferroviarias.

La ley, cuyo articulado ha sido aprobado ya, será sometida a votación final el próximo viernes.

DELEGADOS A LA CONFERENCIA INTERNACIONAL DEL TRABAJO

MADRID, mayo 12. (WP).—La Unión General de Trabajadores ha designado representantes a la próxima reunión de la Conferencia Internacional del Trabajo.

Formarán la comisión que irá a Ginebra los diputados Anastasio García y Ramón Lamoneda, como delegados, y Enrique Santiago y Manuel Loios como suplentes.

Es probable que los delegados no puedan ausentarse de Madrid desde el primer momento, debido a que será necesaria su presencia en la Cámara.

DESDE PARIS

Del patio de monipodio

RENE RENAULT
(Crónicas Stawiskianas)

Una excelencia.

Abogado de gran renombre, su bufete produce lo que SE QUIERE. Diputado primero, Senador más tarde, Ministro de Justicia cuatro o cinco veces, vice-presidente del Senado (.....) ¡toda la lira!

Y, sí señor, como abogado recibió un día la visita de Hayote el alterego del famoso Alex y esta visita fue para ofrecer al Excelentísimo Señor, antiguo y futuro Ministro de Justicia, senador, etc. etc. la defensa de los intereses de Stawisky procesado a la sazón y contra el que un Juez de Instrucción, ¡pobrecillo! había lanzado un mandamiento de prisión. Y Hayotte al ofrecerle la defensa tendió un cheque, no muy fuerte: CINCUENTA MIL FRANCOS, en cambio del que sólo se pedía la revocación del mandamiento...

El abogado dijo: ¡¡Sí!....el antiguo y futuro ministro de justicia plegó el cheque y lo guardó en la cartera....

Al día siguiente lo cobró y desde el Banco se fué al palacio de Justicia y valiéndose de sus títulos y titulillos trató de amedrentar al Juez, al Fiscal, dos míseros funcionarios a los que se les podía exigir cuanto se quisiera porque ¿quién se atreve a negar algo a Mr. René Renault? Nadie. Tanto más que los magistrados complacientes serán los preferidos en los próximos nombramientos que EL hará al ocupar de nuevo la poltrona ministerial.

Pero los dos modestos magistrados para quienes el respeto de la Ley es un dogma intangible se negaron a conceder lo solicitado y el antiguo Ministro, salió del palacio de Temis, pálido, colérico, amenazador.

Aquella misma tarde devolvía el rollo al insigne Hayotte; devolvía el rollo solamente, cuanto a los cincuenta mil francos ¡los guardó¡ Eran los honorarios (¡¡) de dos horas de trabajo.

x x x

No ha más de tres semanas en pleno palacio de Justicia, los jóvenes abogados del Colegio Parisino, los que no pudieron EMBARRIZAR—como dicen en mi tierra asturiana —el borde de su toga con el oro fangoso de los grandes AFFAIRES, manifestaron su enojo y su desprecio contra Mr. Renault y al llegar a la puerta del bulevard du Palais una gritería infernal de: Stawisky, Stawisky, le despidió.

Y al subir a su lujoso auto el pobre GRAN HOMBRE se decía a sí mismo: Pero, señor, yo no hice nada; nada más que aceptar cincuenta mil francos como honorarios... por dos horas de trabajo...¡qué envidiosos!

Y la gritería continuaba y un joven de ingenio acerbo y voz tonante encaramado sobre las verjas del pabellón d'Harlay gritaba:

¡Ahí va! ¡ahí va¡... Un ministro de la Justicia por cincuenta mil francos ¿quién lo quiere?

Alejandro G. ALVAREZ

París, Mayo 2 1934.

N. B.—El escándalo Stawisky y sus conexos NO SON LA FRANCIA nación de gran sentido común y máxima honradez. El escándalo actual demuestra la facilidad con que en este país hospitalario y noble, los rastacueros de toda nacionalidad pueden abrirse paso. La Francia es algo más digno, más grande, más noble.

La próxima silueta del Patio de Monipodio será la de un español, Luis Delgado y Salcedo, hijo de un ex-senador de la Monarquía y que no contento con ser el brazo derecho de Stawisky se dedicaba al espionaje. Felizmente para su PIEL pudo pasar a tiempo el Bidasoa. —A. G. A.

Destituído el jefe máximo de la aviación

Se ha publicado en la Gaceta Oficial la lista de Generales que vuelven al servicio activo

MADRID, mayo 12. AP.)—El comandante Angel Pastor que había sido nombrado Jefe de la Aviación Militar por el Gobierno de Azaña, ha sido destituído, reemplazandole interinamente el teniente coronel Antonio Camacho, comandante del Aerodromo de Getafe.

PUBLICA LA GACETA LA LISTA DE GENERALES QUE VUELVEN A ACTIVO

MADRID, mayo 12. (AP.)—En la Gaceta de hoy se publica la lista de los generales que habían pasado a la segunda reserva en tiempo de Azaña y que reingresaron ya en las listas de activo en virtud de la amnistía recientemente aprobada.

Son ellos Fernando Berenguer, hermano del ex jefe del Gobierno don Dámaso; José Millán Astray, ex jefe del Tercio Extranjero; Emilio Mola, ex director de Seguridad; Andrés Saliquet y Antonio Losada, íntimos amigos que fueron de Primo de Rivera.

EL JUEVES ANUNCIARA SU PROGRAMA ACCION POPULAR

MADRID, mayo 12. (AP.)—En los centros católicos populistas se anuncia oficialmente que el partido de Acción Popular hará una declaración de republicanismo inmediatamente después de la reunión del Comité Ejecutivo Nacional el jueves próximo, dando a conocer su plataforma.

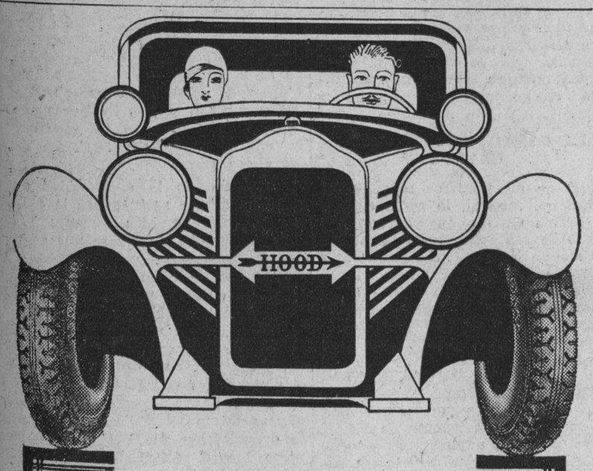

DISTINCION

Vea las nuevas gomas «HOOD» Flecha Blanca de Luxe y quedará maravillado de su elegancia y distinción.

Estas dos características, unidas a su formidable calidad, resistencia y duración, las coloca como «las maestras de la ruta» en todos los mercados mundiales.

— Salón de Ventas —
PRADO 45
entre Colón y Refugio

HOOD

ESTOMAGO, hígado, VESICULA, COLITIS intestinos, úlcera gastro-duodenal:

¡"BISMAGEN" lo sanará!

No importa cuán rebelde sea la enfermedad.

No importa cuantos remedios haya usado Ud. con escaso o ningún resultado, ensaye con un frasco del moderno y prodigioso patente en polvo "Bismágen" y

BENDECIRÁ LA HORA EN QUE DECIDIÓ TOMARLO!

(Venta en principales Farmacias y Droguerías de América.) ¡¡CUIDADO!!: El público debe estar prevenido contra vulgares imitadores. Exigid el incomparable "Bismágen". ¡¡Superior a cualquier imitación!!

EXCURSION A EUROPA

ESPAÑA - FRANCIA - ITALIA - SUIZA - Y ALEMANIA

76 DIAS DE VIAJE: - PRECIO: $1,150.00

COMPRENDIENDO LOS SIGUIENTES GASTOS:

Primera clase en vapores, ferrocarriles, Hoteles de primera categoría; desayunos, almuerzo y comida, impuestos, maleteros, propinas, guías, seguro de accidentes y seguro de equipajes, visitas de las ciudades en autos móviles, entradas a museos, etc.

No pierda esta oportunidad de visitar a Santander, Bilbao, San Sebastián, Loyola, Madrid, Toledo, Granada, Sevilla, Barcelona, Montserrat, Carlo, Menton, Ventimille, Beaulieu, Villefrand'Azur, (la Grande Corniche) Mónaco, Monte Carlo, Monton, Ventimille, Beaulieu, Villefranche, etc., Génova, Roma, Asís, Florencia, Venecia, Munich, Oberammergau, Colonia, Lucerna y París.

Pasaje de regreso válido por un año, pudiendo regresar por la vía de New-York en los magníficos y rápidos vapores "BREMEN", "EUROPA", COLUMBUS", ETC.

Esta Excursión saldrá de la Habana el día 19 de Julio en el vapor:

"SIERRA VENTANA"

de la Cía. Naviera LLOYD NORTE ALEMAN, haciendo escalas en Vigo, Coruña y Gijón. Para más informes, diríjase a Joaquín Boada, representante y organizador en Cuba de la Excursión, calle Empedrado No. 30. Departamento número 11, o a la Cía. Naviera Lloyd Norte Alemán S. A.—Obispo 28, Teléfono: A-3455

Pida folletos descriptivos y condiciones.

VIAJE COMODO

modelos desde $1.00 y baúles

Y una preciosa colección de artículos para llevar de regalo al al extranjero, en piel de cocodrilo, CLASE FINA

CADA ARTICULO QUE VENDEMOS ESTA GARANTIZADO

M.E.C.D. 2016

PAULINO UZCUDUN Y MAX SCHMELING PELEAN HOY EN BARCELONA

JUVENTUD ASTURIANA E IBERIA, HOY, EN EL CAMPO "CERVEZA POLAR"

SPORTS — DIARIO DE LA MARINA — SPORTS

PAGINA CATORCE — LA HABANA, DOMINGO, 13 DE MAYO DE 1934 — AÑO CII

DESDE el BULL PEN:

—Una regla del two-bagger.
—Lefty Grove no está bien.
—Dykes busca a Wes Ferrell.

(Por GALI)

Recientemente, en un juego contra los Tigres de Detroit, Tony Lazzeri, third baseman de los Yankees, conectó el batazo más recio que se recuerda en Yankee Stadium... La bola fué de línea hasta lo último del left field, y entonces dió un bounce y cayó en los stands del sol... Como resultado,—y siguiendo las reglas del game—Tony sólo recibió crédito de un two bagger en su batazo, quedando detenido en segunda, cuando lo cierto era que el batazo tenía todas las características de un home run... Los cronistas americanos escribieron largo y tendido sobre ese batazo, y ahora sabemos que el presidente de la Liga, William Harridge, se dispone a introducir un importante cambio en el código del game... Todo batazo que se produzca en las mismas circunstancias que el de Lazzeri, será declarado home run... Sosteniéndose tan solo la regla del tubey en el caso de que la pelota sea conectada por la misma línea del left...

Tom Yawkey, nuevo presidente y propietario de los Red Sox, está haciendo todas las diligencias necesarias para conseguir un juego efectivo de sus players en la temporada... A fin de inspirarles, Yawkey acaba de anunciar que si terminan en tercer lugar, les dará un bono de 500 pesos a cada uno... Y esto ha hecho que el Boston haya anotado más de 10 carreras en sus dos últimas salidas... ¿Hasta cuándo durará el empuje?...

Lefty Grove ha ido ya al box como miembro de los Red Sox... Pitcheó tres innings frente a los Browns de San Luis y le dieron tantos «palos» que Harris tuvo que sacarlo en seguida de la lomita... Cuando Lefty saltó del box tiró violentamente el guante y no parecía el mismo de antes... En el doug out del San Luis, Roger Honrsby comentó: «Ese brazo de Grove está realmente lesionado. De otro modo mis hombres no le hubiesen podido batear tan reciamente. Lefty no puede pitchear ya. Tiene que limitarse a tirar la pelota y actuando en esta forma no debe esperar muchas victorias... Los contrarios le batearán con facilidad... Para dar una idea de la forma en que está Grove actualmente, basta decir que Dick Coffman le bateó un triple, y esa es la primera vez que ocurre tal hazaña en la historia beisbolera del joven lanzador... El año pasado Coffman no pudo batear cuatro hits en la campaña... Este año ya tiene dos, gracias a Grove.

—O—

Jimmy Dykes, nuevo manager de los White Sox, busca ahora los servicios de Wesley Ferrell... Ayer mismo ha hecho proposiciones a los Indians de Cleveland y puede que logre finalizar la negociación... Big Jim Weaver, pitcher de los Browns, está en camino de pasar a las menores... Honrsby no quiere esperar mucho por sus hurlers y ha insinuado que si Jim no gana pronto le enviará nuevamente al Newark... La opinión de los principales managers de la Liga Nacional es que «en el viejo circuito debieran trabajar más equipos como el Cincinnati y los Phillies»... Todos los teams tienen a esas dos novenas para mejorar de average... La situación del pitching staff de los Piratas no es nada halagüeña.. French no ha ganado todavía un game al club, y Billy Swift ha sido expulsado del box en cada salida que ha hecho al diamante... Al dictar sus reglas disciplinarias para la presente season, Mickey Cochrane advirtió este año a los jugadores del Detroit que multaría en 10 pesos al player que fuese sorprendido por los contrarios fuera de la primera base, o al que no corriese rápidamente hacia la inicial después de batear un fácil lance por el infield... Como resultado, todos los muchachos han demostrado bonita actividad en sus apariciones, pero, el otro día se dió un caso curioso... Estando en la inicial después de haber conectado un hit, el propio Cochrane fué sorprendido fuera de la base por el catcher Dickey, de los Yankees, y cuando regresó al banco se encontró con que todos los jugadores le reclamaban 10 pesos... Y Mike, para dar el ejemplo, pagó como un bendito!

—O—

Mule Haas, veterano outfielder de los Medias Blancas de Chicago, es plomero en sus ratos de recreo, pero nadie ha podido conseguir aun que arregle ese «colador» que tiene el team en su outfield regular... Los Yankees están jugando otra vez con marcado éxito en el Yankee Stadium... Hasta el presente han ganado 10 de los 13 desafíos que han celebrado en ese field, sosteniendo el mismo record de 1932... Las tres únicas derrotas recibidas han sido a manos de los Atléticos, Browns y White Sox... Un éxito parecido, en 1932, fué lo que condujo a los Yankees a un rápido pennant en esa memorable campaña... En ese año los Yanks ganaron 61 de sus 77 choques en el Stadium, dominando con facilidada a toda la oposición... Si repiten este año esa hazaña, podrán finalizar la season con más de 105 victorias, y entonces será difícil que les alejen del nuevo pendón... Dicen los cronistas americanos que los Yankees han encontrado en Red Rolfe, short stop del team, el mejor bunteador que han poseído desde la desaparición de Whitey Witt, outfielder, que fué llamado una vez el mejor bunter de la Liga Americana... Hace días, antes de iniciarse uno de los últimos juegos de la serie entre Yanks y Browns, el pitcher Buck Newson aseguró que Babe Ruth no podría conectarle un solo single en el game... Llegando al séptimo acto, todo parecía indicar que Newson saldría con la suya... El Babe no había visto un hit hasta ese instante, pero... Con hombres en tercera y segunda y un out, Ruth tocó la pelota por segunda y alcanzó un infield hit que sorprendió a todo el mundo... Oscar Melillo le recordó los antepasados al umpire Hildebrand, pero los dos corredores yankees entraron en home en menos tiempo del que usted invierte en decir: «El Arzobispo de Constantinopla se quiere constantinopolizar!»

A pesar de la lluvia caída, iniciaron su simpática campaña de verano, los players de la Liga Social de Amateurs

En el primer partido del campeonato el team de la Havana Electric derrotó a la Acción Republicana: 5 por 3. La Asociación Cubana obtuvo su primer triunfo de la temporada

HA DE DARSE UN CAMPEONATO MUY REÑIDO

(Por BALLY-HOO)

Un desesperante game, que comenzó admirablemente para la trouppe de Tino Argimón, cayó ayer en manos de la Asociación Cubana, cuando el mundo se preparaba para recoger los bates y marchar trotando a casita. Un bonito rally, puesto en práctica a última hora, dió el triunfo al team de la Asociación. El score fué de 6 por 5.

El team de la Whiz, teniendo a Tino Argimón, Vitico Muñoz y Rafael Ruíz en un gran día, tuvo magnífica arrancada frente a los Osos Blancos de la Asociación, logrando anotar cuatro carreras antes de que sus rivales completasen sus tres outs de la temporada. Fué éste un pobrísimo comienzo de Leo Ruisánchez. Pero, después el notabilísimo hurler amarró corto a los muchachos, no les permitió ligar sus batazos con oportunidad, y eso, unido a cuatro desesperantes errores de la Whiz, dos de ellos del short stop Dopico, fabricaron la derrota de la novena.

La Asociación Cubana anotó dos carreras en el acto inicial, y después selló el éxito en el sexto episodio cuando, graciosamente inspirados, sus regulares cayeron sobre el pitcher Torres y le anotaron tres carreras.

El veloz Avoy fué líder del ataque en el game, mientras Suárez resultaba una muralla a la defensiva.

GANO LA HAVANA ELECTRIC

En el primer choque de la tarde, en el que solo se jugaron seis innings, el team de la Havana Electric logró triunfar con anotación de 5 por 3, después de fabricar todas sus carreras en una sola entrada.

Los muchachos del Dr. De la Llama fueron contenidos en siete hits por los pitchers Boffill y Alonso, de la Acción Republicana, pero tuvieron la virtud de ligarlos con oportunidad, y eso les valió por esas cinco carreras que les ha permitido arrancar con pie derecho en este nuevo campeonato social, que promete ser altamente interesante.

EL ACTO INAUGURAL

Aun cuando el agua se propuso entorpecer la fiesta de apertura, cayendo torrencialmente en la Habana a la una y media de la tarde, los muchachos le jugaron una mala parada al mal tiempo, y ayudados por ese magnífico terreno q. posee la Cervecería La Tropical, que no se deja vencer fácilmente por la lluvia, lograron completar el programa que se había combinado.

Hubo paseíto hasta el poste del center field, y lanzamiento de la primera pelota por el Alcalde de la Ciudad, Dr. Gómez, que ejecutó la lanzada, que fué bien recibida por el entusiasta «Macuco» de la Llama, un deportista entre mil.

ATENCIONES CON EL DIARIO

Queremos dar las gracias por este medio a la Comisión de Baseball de la Liga Social, tan competente y justiciera, por las múltiples atenciones que prodigaron ayer, durante la celebración del programa inaugural, a la representación del DIARIO DE LA MARINA. Para nosotros es un deber hacer constar aquí que los componentes de esa entusiasta comisión se han esforzado en atender solícitamente al comentarista.

Es este un trato que, francamente, no podemos olvidar.

ACCION REPUBLICANA

	V.	C.	H.	O.	A.	E.
E. Peña, 3b.	2	1	1	1	1	1
G. Guerra, ss.	3	0	0	2	0	2
J. Blanco, lf.	2	1	0	1	0	0
L. Barroso, c.	2	1	0	3	1	0
R. Barreras, rf.	3	0	1	0	0	0
R. Otero, 1b.	3	0	3	7	2	0
E. Hernández, cf.	3	0	0	1	0	0
A. Villaverde, 2b.	2	0	1	0	3	1
E. Boffil, p.	1	0	0	0	4	0
Alfonso, p.	1	0	0	0	0	0
Totales	22	3	6	15	11	4

HAVANA ELECTRIC

	V.	C.	H.	O.	A.	E.
A. González, cf.	3	1	1	4	1	0
A. Notario, c.	2	1	0	2	2	0
F. Soler, 1b.	2	0	1	7	0	0
C. B. Coto, lf.	3	0	1	1	0	0
B. Rodríguez, 3b.	3	1	1	0	2	1
A. González, 2b.	3	0	1	0	0	0
A. Fiallo, rf.	2	1	1	3	1	0
R. Sánchez, ss.	3	1	1	1	2	0
G. Guerra, p.	0	0	0	0	0	0
Llusá p.	1	0	0	0	0	0
Totales	22	5	7	18	8	1

Anotación por entradas:

Acción Renublicana	300 000—3
Havana Electric	050 00x—5

Sumario:

Carreras empujadas: Barreras, Otero 2, Fiallo, Sánchez, Soler. Three base hits: Fiallo, Sánchez, Barreras. Two base hits: A. Rodríguez. Bases robadas: Peña, Barroso Otero, Notario. Double plays: A. González a Soler. Struck outs: Guerra, Balfilo, Llusá, Alfonso. Bases por bolas: Guerra 3; Boffil,, Llusá, Alfonso. Hits a los pitchers: a Fuerra 0 en 1⅓ y 1 v. al b.; a Boffil 6 en 1-2⅓ y 13 v. al b. Tiempo: 1 hora5 mts. Umpires: Atán home; González, bases. Anotador: Ricardo G. Menocal. Observaciones: Gana Llusá. Pierde Boffil.

WHIX

	V.	C.	H.	O.	A.	E.
Pérez, rf.	4	0	0	1	0	0
J. Vázquez, lf.	4	1	2	1	0	1
P. Alonso, 1b.	4	1	2	10	0	1
V. Muñoz, cf.	4	1	0	4	0	0
C. Argimón, 3b.	5	0	1	2	2	0
Dopico, ss.	4	1	1	1	2	2
Arredondo, c.	4	0	1	3	0	0
R. Ruíz 2b.	3	1	2	2	3	0
A. Torres, p.	4	0	1	1	2	0
Cobo, lf.	0	0	0	0	0	0
Totales	36	5	10	25	9	4

ASOCIACION CUBANA

	V.	C.	H.	O.	A.	E.
López, rf.	4	2	1	2	0	0
M. Avoy, rf.	5	1	2	4	0	0
O. Alvarez, 2b.	4	0	1	5	1	0
S. Guerra, c.	4	1	1	8	1	0
C. Padilla, 1b.	3	1	0	5	0	0
M. Suárez, ss.	3	1	0	2	3	1
L. Ruisánchez, p.	3	0	0	0	1	0
J. Febles, lf.3b.	4	0	1	0	0	0
F. Matos, 3b.	2	0	0	0	1	0
Pintado, lf.	1	0	0	1	0	0
Totales	36	6	6	27	7	1

Anotación por entradas:

Ass. Whiz	410 000 000—5
Ass. Cubana	200 003 001—6

Sumario:

Carreras empujadas: Dopico, Avoy 2. Alvarez, Torres, Ruisánchez, Hurtado, López. Three base hits: Avoy, Ruíz. Two base hits: Guerra, López. Double plays: Torres a Ruíz a Alonso. Struck outs: Ruisánchez 2; Torres 4. Bases por bolas: Ruisánchez 5; Torres 4. Passed balls: Guerra 2. Tiempo: 2 horas. Umpires: Atán, home; V. González, bases. Anotador: Ricardo G. Menocal.

LOU GEHRIG VOLVIO A CONTRIBUIR AL EXITO DE LOS YANKS

Con un home run empató el game en el séptimo inning y después intervino en el final

NEW YORK, mayo 12. (AP).—Los New York Yankees ganaron hoy otro match de extra-innings, derrotando a los Medias Blancas de Chicago, con Teddy Lyons en el box, con score de 4 por 3.

Después de sostener una interesante lucha con sus rivales en los primeros actos, los Yankees vieron cómo el Chicago logró tomar la delantera en el score por medio de efectivos rallies en el quinto y sexto acto, pero en el séptimo lograron empatar el score cuando Gehrig disparó su séptimo home run de la temporada. Después, el décimo, con dos en bases y un out, Heffner logró conectar un infield hit y cuando Appling tiró mal a segunda tratando de completar un out, Chapman anotó la decisiva.

El score:

CHICAGO

	V.	C.	H.	O.	A.	E.
Uhalt, lf.	5	0	0	3	0	0
Haas, cf.	4	0	0	3	0	0
Swanson, rf.	4	0	0	3	0	0
Bonura, 1b.	5	1	2	8	3	0
Appling, ss	4	1	1	3	4	1
Dykes, 3b.	4	1	1	1	3	1
Krees, 2b.	4	0	1	1	0	0
Ruel, 2b.	4	0	0	5	0	0
Lyons, p.	3	0	1	1	3	0
Totales	37	3	6	28	13	2

NEW YORK

	V.	C.	H.	O.	A.	E.
Crossetti, ss.	4	0	0	1	3	0
Combs, cf.	4	0	1	4	0	0
Ruth, rf.	4	1	0	4	0	1
Gehrig, 1b.	4	1	2	7	0	0
Chapman, lf.	4	1	1	2	0	0
Lazzeri, 3b.	4	0	0	2	0	0
Dickey, c.	3	1	1	10	0	0
Hoffner, 2b.	5	0	1	0	2	0
Allen, p.	3	0	0	0	1	0
Totales	35	4	6	30	6	1

ANOTACION POR ENTRADAS

White Sox	000 012 000 0—3
Yankees	000 101 010 1—4

SUMARIO

Carreras empujadas: Chapman, Lyons, Gehrig. Home runs: Gehrig. Two bases hits: Combs. Sacrifice: Lyons. Bases robadas: Chapman. Struck outs: por Lyons 4, por Allen 9. Bases por bolas: por Lyons 8, por Allen 3. Wild pitcher: Allen. Passed balls: Dickey.

EL DINERO ESTA MUY PAREJO PARA LA PELEA DE HOY EN ESPAÑA

Paulino Uzcudun se preparó eficientemente y espera dar muy buena pelea a Schmeling

BARCELONA, mayo 12. (AP.)—Más de 80.000 espectadores se esperan en el gran carnaval pugilístico que se ofrecerá esta tarde en el Stadium de Monjuich, donde Paulino Uzcudun, de España, y Max Schmeling, de Alemania, tienen a su cargo el bout de mayor importancia.

De acuerdo con los cálculos hechos por los promotores Joaquín Casa, de Méjico, y Daniel Strauss, el programa combinado ha de resultar el mejor de todos los ofrecidos en España, esperándose que los 70 boxeadores que han sido firmados para competir en 35 batallas ofrezcan lindísimas demostraciones.

Max Schemeling, que fué campeón del mundo, tiene una garantía de 30.000 pesos, además del 30 por ciento de lo que se haga en la taquilla. Uzcudun recibirá 150.000 pesetas, a más del 15 por ciento de la entrada.

Uzcudun llegará a Barcelona mañana domingo por la mañana, vía San Sebastián, y Schmeling, que se encuentra aquí, cree que podrá dar una buena batalla.

El dinero está parejo, pero son muchos a creer que Schmeling se apoderará de la decisión, a pesar de la resistencia de Uzcudun. Paulino subirá al ring pesando 192 libras.

Se efectuarán hoy, por la mañana, los eventos finales del Track Meet organizado por la Liga Intercolegial

Promete resultar interesante y discutida la carrera de 50 metros libres y la justa de 200 metros con obstáculos. La Salle pretende mejorar de posición, ganando algunos eventos

(Por THE OUTSIDER)

Se efectuarán hoy los finales de las competencias intercolegiales de track y field, en las quetres equipos entusiastas, representativos del Instituto de la Habana, Belén y La Salle, están discutiendo el triunfo.

Los muchachos de Belén, encauzados por Cappy Campuzano, se encuentran actualmente al frente de la procesión, con 24 puntos—4 de ventaja sobre el team del Instituto—pero, como hemos dicho varias veces, con esta pequeña delantera no tienen nada asegurado, y hoy por la mañana, al celebrarse los números finales del field day, hemos de presenciar una lucha interesantísima entre los equipos: uno tratando de mantener la ventaja adquirida y el otro tratando de eliminarla, ayudado por el hecho de que hoy se efectúan los eventos donde mejor preparados se encuentran.

Las campetencias comenzarán a las nueve de la mañana, siguiéndose el siguiente programa:

Programa para el domingo 13 de mayo a las nueve de la mañana.

9:00—Carrera de 50 metros planos. Final.
9:10—Carrera de 200 metros obstáculos. Final
9:10—Salto alto corriendo. Final.
9:15—Lanzamiento del martillo. Final.
0:20—Carrera de 1500 metros. Final.
9:30—Salto largo.
9:45—Carrera de 200 metros planos. Final.
10:00 Lanzamiento de Jabalina. Final.
10:15—Carrera de 400 metros. Final

Carrera de 200 metros obstáculos.

Mario Romañach. Instituto de la Habana.
Rubén Ros. Instituto de la Habana.
Gastón Arellano. Colegio de la Salle.
Alberto Gutiérrez. Colegio de la Salle.
Miguel Gastón. Colegio de Belén.

Lanzamiento de la Jabalina

Rogelio Valdés. Instituto de la Habana.
José A Bernal. Instituto de la Habana.
Mario Pérez Goñi. Instituto de la Habana.
Jorge Mena. Colegio de la Salle.
W. Hongeed. Colegio de Belén.
F. Martínez. colegio de Belén.
J. A Bosch. Colegio de Belén.

Carrera de 200 metros planos.

José Acosta. Instituto de la Habana.
Rubén Ros. Instituto de la Habana.
Javier Peralta. Instituto de la Habana.
Miguel Gastón. Colegio de Belén.
A. Hevia. Colegio de Belén.
A. Nevia. Colegio de Belén.
B. Cuervo. Colegio de Belén.

Salto Largo

Rogelio Valdés. Instituto de la Habana.
Rubén Ros. Instituto de la Habana.
Ricardo Palacio. Instituto de la Habana.
Eugenio Fortún. Colegio de la Salle.
M. Torraella. Colegio de Belén.
F. Martínez. Colegio de la Salle.
M. Gastón. Colegio de la Salle.

Carreras de 1500 metros

Antonio Pereira. Instituto de la Habana.
Orlando Ruiz. el loco. Instituto de la Habana.
Luciano Rodríguez. Instituto de la Habana.
Jorge Mena. Colegio de la Salle.
A. Herrera. Colegio de Belén.
J. Carasa. Colegio de Belén.
P. Grave de Peralta. Colegio de Belén.
Carlos Mena. Colegio de la Salle.

Lanzamiento del martillo.

Silvio H. Herrera. Instituto de la Habana.
Abelardo de la Campa. Instituto de la Habana.
Ignacio O-Iaiga. Instituto de la Habana.
R. Martínez. Colegio de Belén.
Agoni. Colegio de Belén.
A. Suárez. Colegio de Belén.

Salto alto corriendo.

Justo Rodríguez. Instituto de la Habana.
Juan Camacho. Instituto de la Habana.
Enrique Loynaz. Instituto de la Habana.
Julio Morales. Colegio de la Salle.
J. Estevez. Colegio de Belén.
F. Fuente. Colegio de Belén.

Carrera de 50 metros planos.

José Acosta. Instituto de la Habana.
José A. López. Instituto de la Habana.
Salvador Ferrer. Instituto de la Habana.
Ricardo Giroud. Colegio de la Salle.
Miguel Gastón. Colegio de Belén.
R. Cuervo. Colegio de Belén.

EL NOVATO LEE SIGUE EN SU RACHA DE NUEVE CEROS; AYER REPITIO

Pitcheando su segundo juego de la temporada logró blanquear a los Dodgers, ganando: 5x0

CHICAGO, mayo 12. (AP).—Otro pitching eficiente del novato Lee, que debutó sensacionalmente a principio de semana, dando los nueve ceros a los Phillies, proporcionó hoy a los Cubs de Chicago una victoria de 5 por cero sobre los Dodgers de Brooklyn, desquitándose así de la aplastante derrota experimentada en la tarde de ayer.

Lee estuvo invencible en todos los instantes, mostrándose altamente efectivo cada vez que los Dodgers pusieron un hombre en disposición de anotar. Sus compañeros, mientras tanto, cayeron sobre las curvas de Van Mungo en el sexto inning, asegurando el éxito con un rally de cinco carreras.

Jurges dió un home run.

El score:

BROOKLYN

	V.	C.	H.	O.	A.	E.
Frey, ss.	4	0	1	1	4	0
Koenecke, cf.	2	0	0	0	0	0
Taylor, lf.	4	0	0	0	0	0
Wilson, rf.	2	0	0	1	0	0
Leslie, 1b.	3	0	0	6	0	0
Cucinello, 3b.	3	0	0	1	1	0
López, c.	3	0	0	12	2	0
Jordan, 2b.	3	0	1	3	2	1
Mungo, p.	3	0	0	0	2	0
Totales	27	0	2	24	11	1

CHICAGO

	V.	C.	H.	O.	A.	E.
Hack, 3b.	1	0	0	1	1	0
W. Herman, 2b.	3	1	2	1	2	1
Klein, lf.	4	1	0	1	0	0
Cuyler, cf.	3	0	0	0	0	0
Stainback, rf.	4	1	1	4	0	0
Camilli, 1b.	3	1	1	9	1	0
Jurges, ss.	4	1	1	4	4	0
Hartnett, c.	3	0	1	7	1	0
Lee, p.	3	0	0	0	2	0
Galna, 2b.	1	0	0	0	1	0
Totales	29	5	6	27	12	1

ANOTACION POR ENTRADAS

Dodgers	000 000 000—0
Cubs	000 005 00x—5

SUMARIO

Carreras empujadas: Stinback, Camilli 2, Jurges 2. Home runs: Jurges. Two bases hits: W. Herman, Camilli. Bases robadas: W. Herman. Double plays: Jurges a Camilli. Struck outs: por Lee 7, por Mungo 11. Bases por bolas: por Lee 3, por Mungo 4.

EL MULO ALVAREZ PELEARA HOY CON SANTIAGO VENTOSA

En el semi-final de esta noche en el Miramar Garden, Tamayo contra Pérez Noda

Un bien condimentado menú pugilístico le ofrecen a la afición citadina los promotores de Miramar Garden, esta noche, cuando pongan en acción el programa que lleva por base la gran pelea entre «Mulo» Alvarez, llamado así por su formidable pegada y su increíble resistir, y Santiago Ventosa, el más científico y elegante peleador de la categoría welter. Alvarez, venció recientemente a Kid Chevalier y Ventosa ha ganado sus dos últimos encuentros; la rivalidad existente entre ambos es honda y sentida, por lo que podemos anticipar una pelea pletórica de emociones.

ELENCO MAGNIFICO

El resto del prorama es de verdadera atracción; en la pelea semifinal se batirán Valentín Tamayo y Pérez Noda, dos muchachos de la división bantan, catalogados como lo mejorcito de ella. Para la tercera pelea está concertada la gran batalla entre Armando Delgado, hermano menor de Isidro, y René Pérez, honrado peleadorcito que ha ganado todas sus peleas. Como nota sensacional se llevará a cabo la interesante batalla entre Kid Chaparrita, la maravilla liliputiense y El Terrible Mejicanito, dos pesos mínimos que harán las delicias de los fans; habrá un preliminar más y los precios siguen como siempre: diez centavos la grada y treinta centavos el ring.

ALGO DE INTERES SOBRE EL ULTIMO FIELD DAY DE LA INMACULADA - COL. ALEMAN

No pensábamos volver sobre este enojoso tema, pero viendo que siguen sosteniendo y publicando errores, algunos tan graves como que Gloria Abella, que no existe en el Colegio, se la hizo actuar en los grupos «A» y «B», cosa que debo probar vamos a poner en conocimiento del público lo ocurrido.

Los eventos fueron sucediéndose con gran armonía de ambos colegios cuyas alumnas departían amigablemente mientras descansaban, pero a medida que el Colegio Alemán iba llevando algunas ventajas, crecía el entusiasmo, el que subió de punto al oir al anunciador oficial, quien por indicación del refery dijo: «El Colegio que gane la última carrera, tendrá el triunfo». Esto parece que dió alas a los pies de las alumnas del colegio «La Inmaculada», y en efecto, ganaron las dos últimas carreras de relevo, con las que, a juicio del público, pasaban ya algunos puntos al colegio «Alemán».

Tan persuadidos estábamos del triunfo, asegurado, al ver al profesor colocarlo a la cabeza del desfile, como se hace siempre con el colegio ganador, que nadie imaginaba siquiera lo que se esperaba al llegar a la mesa presidencial y ver en ella que había un punto de diferencia a favor del colegio «Alemán».

Fué un choque tan violento, que no podíamos creer lo que veíamos.

Sólo se oía una protesta unánime y sostenida. Nosotros los hemos reprobado, pero creemos que los habría de ambas partes, lo que es muy de lamentar.

Entonces el refery se subió a la mesa y dijo que la copa quedaba en poder del Jurado hasta que se aclarase el asunto, de acuerdo con los representantes de ambos colegios. Pero la protesta no cedía.

Se tuvo una reunión en el colegio «La Inmaculada», en la que se propuso rebajar los puntos a las carreras de relevo perdidas, pero como eso equivalía al triunfo de «La Inmaculada», no fué aceptada la proposición y como en aquella reunión los únicos que se declararon por «La Inmaculada», el señor Muñoz, profesor de basquet del colegio y Modestín Morales.

Entonces se decidió presentar el caso al presidente de la Liga Intercolegial y al presidente de la Liga de Atletismo; pero se ratificó el triunfo del colegio «Alemán».

En vista de que la puntuación de las carreras había sido la causa de la confusión, las alumnas del colegio «La Inmaculada» solicitaron repetirlas, pero se alegó que las alumnas del colegio «Alemán» estaban cansadas y además que no querían que las volvieran a insultar; cosa incierta, pues no lo habían hecho anteriormente.

Deseando adquirir una anotación lo más exacta posible, se reunieron las alumnas que intervinieron en los diversos eventos, y a continuación damos el resultado, donde aparecen triunfadoras. El público juzgará una vez más.

Y por último se hace constar que las alumnas del colegio «Alemán» se portaron con las del colegio «La Inmaculada» del modo más delicado, desde el primer día que se trataron, correspondiéndolas en la misma forma, ya que en cada una de ellas veían una buena amiga y una digna competidora y que están muy lejos de confundir l apreciación del Jurado y la exaltación del público, con la conducta observada por las competidoras.

TOPICOS FUTBOLISTICOS

—Buenos partidos esta tarde.
—En honor de Carlos Alonso.
—Fiesta de la Juventud.

(Por PETER)

Un buen programa balompédico el que se ofrece esta tarde a los aficionados en el Campo Cerveza Polar. Es la penúltima jornada del Campeonato, y en ésta se podrá saber si por fin los **toros** se adueñan del segundo lugar, o si hay todavía un chance para los **osos**. Sólo este detalle basta para que se vea muy concurrido el estadio del que es Administrador el **heavyweight**, Gutiérrez, hombre sano y sin malicia que goza como un niño en día de Reyes cuando ve animada la gradona del parque que fabricara la empresa cervecera, que ahora preside el Dr. Sierra.

El programa de esta tarde se iniciará con el match de los teams Nacional y Puentes Grandes.

A segunda hora veremos en acción al Olimpia contra el Centro Gallego, match que no tiene otro interés que el de ganar el sesenta por ciento de la entrada, pues ni los leopardos van a mejorar de posición si ganan, ni los Alacranes perderán el tercer puesto que tienen.

Pero en el turno final se enfrentarán los Campeones del Iberia contra los presuntos Sub-Campeones de la Juventud Asturiana. Los astures están en segundo lugar, pero para afianzarse en ese puesto, tendrán por lo menos que empatar con los Leones, pues si pierden, darán un chance a los fortunistas de empatar, caso de que los blanqui-negros, en el match postrero de la justa, le ganen a los gallegos.

Esta tarde, pues, sabremos si los asturianos ganan el segundo lugar o habrá que esperar a que pase la última fecha del **schedule** para saber quién es el poseedor del puesto que da derecho a mandar Secretario a la Mesa de la Federación de Futbol de la Habana.

El Club Deportivo Luyanó, la simpática institución deportiva que tanto ha hecho por los deportes en esa barriada está preparando una gran fiesta para el día 26 de mayo. Se trata de un banquete, al que asistirán todos los asociados, y en el que se hará entrega del Título de Presidente de Honor de esa sociedad, al señor Carlos Alonso, distinguido sportman que rige los destinos del Club Deportivo Hispano América, pero que no ha desatendido en ningún momento cuanto se relaciona con el Club que se encuentra en la barriada donde tiene implantado uno de sus establecimientos.

La Comisión Organizadora de ese banquete nos ha dicho que hay un gran número de cubiertos separados, y que a juzgar por el entusiasmo que el mismo ha despertado y por las simpatías con que cuenta en aquella barriada, Carlos Alonso, espera que se bata todos los records de concurrencia en esa clase de fiestas, que se celebran muy a menudo en el Club Deportivo Luyanó, institución que viene laborando hace mucho tiempo por los deportes y que además ofrece fiestas muy galantes, de índole social, a sus múltiples asociados y simpatizadores.

Parece que ya se está trabajando para la formación de la sociedad cubana que ha de competir en nuestras justas balompédicas con un equipo netamente criollo. Véase a continuación la carta-citación que nos envía Mario López, el elegante y diestro equipier que constituyó la atracción en la serie de Cuba y Haití, juganda en el Parque Leconte, en Port-au-Prince.

«Habana, 12 de mayo de 1934.
Sr. Pedro Fernández Alonso.
Cronista de Foot Ball del DIARIO DE LA MARINA. — Ciudad.

Muy señor mío y amigo:

Mucho le agradecería se sirviera insertar en su crónica balompédica, la citación de los jugadores cubanos, que a continuación le detallo, para que se sirvan concurrir a la reunión que se celebrará el próximo lunes día 14 a las 9 p.m., en Teniente Rey número 84, altos, entre Aguacate y Villegas: Antonio García Hernández, Chicho, Enrique, Andrés, Neno, Bebo, Paco Santos, Sergio, Ochoa, Nico, Panchito, Evelio, Pelayo, Héctor, Mayarí Isleño Io., Pedrito, Ayra, Magriñat, Curita, Cino, Olivera y Fonte.

Ruégole a todos la más puntual asistencia.

Queda de Ud. muy atentamente s.s.
MARIO LOPEZ».

Un miembro de la Juventud Asturiana, que pertenece a su Junta Directiva y que es a la vez parte integrante del conjunto de veteranos que mezclados con los muchachos hacen labor activa dentro de la Sociedad de los Toros que ahora tienen su casa en el Malecón, se tropezó con el Cronista.

Tema obligado de la conversación: la fiesta próxima de la Juventud Asturiana. Está entusiasmado, las entradas están siendo muy solicitadas, y naturalmente, —así dice él,— nosotros, viejos y jóvenes, pondremos a contribución de esta fiesta cuanto nuestro magín pueda dar, para que resulte un verdadero éxito económico y social.

En cuanto a los conjuntos musicales, los mejores, los preferidos de los bailadores de la Habana, que de nosotros quién más quién menos sabe bailar y sabe lo que le gusta al público.

Concurrencia, esperamos que los jardines se vean repletos y no dijo más, este veterano de la Juventud Asturiana, que a pesar de su blanca cabellera y sus años, siente todo el ímpetu de los años mozos y es pasionista, de los buenos, de los toros de Juventud Asturiana.

Una consulta:

«Camagüey, mayo 11 de 1934.
Sr. Pedro F. Alonso.—Habana.

Muy Sr. mío: Ruego a Ud. me conteste por medio de su muy leída sección «Tópicos Futbolísticos», la siguiente pregunta:

«¿Fecha de la última vez que el Barcelona F.C. tomó parte en la final del Campeonato de España, equipo contra quién jugó, campo y resultado del partido?».

Esperando verme complacido, y perdonándome el inconveniente de la consabida molestia, me despido de Ud. agradecido y muy atentamente,
JOSE MARIA FERNANDEZ».

Fué en el año 1932 cuando el Barcelona tomó parte en una final del Campeonato de España. Jugó contra el Athlétic de Bilbao, que venció con score de un goal por cero, jugando el match en Madrid.

Queda complacido el fanático camagüeyano.

Si no bastara la excelente calidad, el corte perfecto y la novedad de telas y diseños que caracterizan nuestras creaciones, observe nuestros precios, los más bajos, únicamente explicables en una organización que abarca toda la República

El Gallo

LA FABRICA DE TRAJES MAS GRANDE DE CUBA

CASA CENTRAL

Monte 205 al 209 Telf. A-1964

Sucursales en esta Ciudad: Belascoaín y S. José.—Manzana de Gómez.—Monte 269.—En el interior: Santiago de Cuba.—Camagüey y Cienfuegos.

SERA ESTA TARDE EL FIELD DAY

CON GRANDES CEREMONIAS SE INAUGURA ESTA TARDE EL CAMPEONATO DE BASE BALL DE LA LIGA NACIONAL, EN EL "VEDADO TENNIS CLUB"

Seis clubs entusiastas, bien dirigidos y con aceptable preparación, se lanzan a la lucha de esta temporada. El Yara, Regla, Hershey y Fortuna son los de más chance. El programa de hoy

(Por PEDRO GALIANA)

Estamos en un nuevo «opening day» para el circuito de la Liga Nacional de Amateurs. En los terrenos del Vedado Tennis Club, a la una y media de la tarde,—siempre que la lluvia no juegue una mala partida a la trouppe organizadora—se pondrán en marcha los cuatro teams anunciados para enfrentarse en el programa inaugural, y una concurrencia bastante saludable, habitual en los choques del veterano circuito, aplaudirá entusiasmada en los stands.

MUCHA ORGANIZACION

Esfuerzos considerables se han realizado por los miembros de la Liga durante los últimos días de la semana para lograr un éxito grande en el programa de apertura. Con asistencia del Alcalde de la ciudad, altos oficiales y la banda municipal, se efectuará el acostumbrado paseíto hasta el poste del center field, donde se izará la bandera del club Regla, campeón de la última season.

Después, a los acordes de un alegre paso-doble, que debía ser el clásico: «Happy days are here again!», los players retornarán al infield, donde el Mayor de la ciudad, que no es precisamente un gigante por su estatura, ocupará su posición en la lomita del box para lanzar la primera píldora del año.

Una curva o una recta, wild o por el centro del plate, cruzará cerca del primer bateador del campeonato, y todo el mundo aplaudirá mientras el umpire Ecay declara el primer strike oficial de la campaña. No faltará quien le estreche la mano al Mayor Gómez por su puntería al pitchear, la comitiva reirá animada y el presidente del circuito, doctor Areny, se frotará las manos entusiasmado, exclamando para sus adentros:

«Ya tengo en marcha otra gran season!»

PROGRAMA INAUGURAL

Según el schedule aprobado, los teams de Regla y Cubaneleco serán contendientes del primer juego del año, y ello servirá de hermosa oportunidad para que Juanito Domínguez, que finalizó la campaña de 1933 a todo vapor, pueda demostrar que ha de seguir este año su brillantísima actuación, pitcheando un game certero frente a los favoritos de los expertos.

El Regla dependerá de los lanzamientos de José Bettancourt, y si alguno de ustedes cree que esto no es suficiente para «indigestar» a sus oponentes, acudan a los libritos de records y observarán con interés las performances alcanzadas por Bettancourt en la pasada season.

En el segundo juego tendremos en acción al Yara y al Fortuna, que fueron rivales encarnizados del Regla en 1933, y que son este año fuertes rivales al pennant. El Yara enviará al box al eficiente Panchón Hernández, y el Fortuna dependerá de Julián García, que es el hurler más consistente que tiene en su staff.

EN HERSHEY

Mientras todo esto ocurre en el Vedado, allá por Hershey, donde se produce algo más que buen azúcar, tendremos en bonita actividad a los muchachos del equipo de esa localidad, que reciben la visita de los Marqueses del Vedado Tennis. En este game pitchearán Portelita y Suárez, y asegura Ramiro González que algo interesante ha de registrarse en el mismo.

AMATEURS

—Un programa de natación.
—Realmente interesante.
—Selecciones de base ball.

(Por DAN)

Excelente nos parece el programa de natación que se ha combinado para este año. No está «cargado» de competencias—que nunca se llegaron a efectuar—como el de 1933 y parece dotado de las justas necesarias para ofrecer una buena season a los fanáticos.

Pronto tendremos el primer evento del año: la competencia de novicios de la Guay, y seguidamente presenciaremos las pruebas del Miramar, Yacht, Varadero y Hotel Nacional.

La Federación ha hecho bien en combinar un programa discreto de interés, dejando que sean los clubs los que organicen sus dual meets particulares.

* * *

El año pasado se anunció una competencia para cada domingo y al final «no todos fueron flores».

* * *

El team de la Y. M. C. A., como anunciamos ayer, irá el próximo domingo a Cienfuegos, y una semana después celebrará un interesante dual meet con el team del Cojímar Yacht Club.

Miranda, coach de los Cristianos, hará un anuncio oficial dentro de pocos días.

* * *

Martínez Conill, que nadará este año por la Guay, tiene en preparación a los atletas del Cojímar Yacht Club, y nos aseguró el otro día que en su trouppe hay par de muchachos que han de obtener grandes triunfos este año. Uno de los chicos es Panchito Franquiz, sobrino de Hilario, que tiene excelentes cualidades atléticas.

* * *

Puesta en marcha la season de baseball amateur, parece bueno indicar aquí la forma en que han de terminar los equipos. Varios son los favoritos de los expertos, y cuatro los clubs con chance a triunfar, pero, como quiera que alguno tendrá que ser el primero, parece bueno hacer una selección. Veamos la del DIARIO DE LA MARINA.

1.—Yara.
2.—Regla.
3.—Hershey.
4.—Fortuna.
5.—Cubanaleco.
6.—Vedado.

El Yara debe triunfar si Picazo y Panchon pitchean como pueden hacerlo. Además, el team contará con los servicios de Palencia en el short y esto redondeará mucho el infield. La combinación de Salvador Hernández, Palencia e Izquierdo ha de ser invencible.

* * *

El Regla tiene este año a Rueguera, que dará mucho impulso al equipo, prestando sus servicios con eficiencia en el back stop, pero, al igual que lo que pasa a los Gigantes en las Grandes Ligas, no creemos que el team vuelva a ganar con facilidad todos esos desafíos de 2x1 y 3x2 que le correspondieron en 1933.

El Hershey tiene muy buena novena, pero le falta un pitcher más de pantalla para aspirar con seguridad al pennant, y el Fortuna carece de punch suficiente para pretender el pennant.

* * *

Mañana comienza el campeonato senior de basket ball en el floor del Vedado Tennis Club. Es éste un destile hermoso de nuestras estrellas del basket que debe servir de buena enseñanza a los juniors del deporte.

Las reuniones deben ser frecuentes en el floor de los azules, y como bien se ha dicho por la prensa, cada match brindará a los fanáticos y a los que practican basket ball, la oportunidad de observar algo nuevo.

* * *

El trío del Hispano debe ofrecer exhibiciones estupendas, bien guiado por Rivas Vázquez, para ustedes), y el dúo por el «Profesor Rivas» (Luis Ferrer), procurará capturar el gallardete, apoyándose en la bella escuela del passing.

Grabela, Aixalá, Armando Cuervo y Trelles brindarán lindas tiradas cada vez que tremen el V. T. C. y los Tigres del Atlético, demostrarán una vez más lo que puede hacer el amor propio en un terreno.

* * *

Nuestra selección para el campeonato senior, en la Habana, es:

1.—Hispano.
2.—Ferroviario.
3.—Vedado Tennis.
4.—Atlético de Cuba.

Después que se haya decidido la lucha de la Habana, tendremos una historia interesante que contar en relación con la serie final. Quizás este año se registre una linda sorpresa!

* * *

El martes será un día de actividad basketbolista en el nuevo y estupendo floor del Instituto de la Habana. Por la tarde, a las cinco, se iniciará la serie de los colegios Sepúlveda e Inmaculada, que consta de tres games señalados para martes, jueves y sábado de la semana, y por la noche quedará inaugurada la contienda de la Liga Social que promete muchos atractivos.

Ya nos haremos eco de ambos programas.

Adolfo Luque ayudó a la causa de los «Gigantes» sin permitir un solo hit

NEW YORK

	V.	C.	H.	O.	A.	E.
J. Moore, lf.	5	1	2	7	0	1
O-Doul, rf.	5	2	2	2	0	0
Terry, 1b.	4	2	2	5	1	0
Ott, cf.	4	1	2	0	0	0
Jackson, ss.	5	0	2	1	3	1
Ryan, 2b.	5	0	0	3	0	0
Vergez, 3b.	5	0	1	2	5	2
Mancuso, c.	2	0	0	2	1	1
Peel, (3).	1	0	0	0	0	0
Richards, c.	0	0	0	2	0	0
Fitzsimmons, p.	1	0	0	0	0	0
Grantham, (1).	0	0	0	0	0	0
Luque, p.	0	0	0	1	0	0
Watkins, (2).	1	0	1	0	0	0
Smith, p.	0	0	0	0	0	0
Danning, (4).	1	0	0	0	0	0
Bowman, p.	0	0	0	0	0	0
Totales	39	6	12	27	10	5

(1) Bateó por Fitzsimmons en el 4o.
(2) Bateó por Luque en el 7o.
(3) Bateó por Mancuso en el 8o.
(4) Bateó por Smith en el 9o.

SAN LUIS

	V.	C.	H.	O.	A.	E.
Martin, 3b.	5	0	1	0	2	0
Rothrock, rf.	5	0	0	3	0	0
Frisch, 2b.	4	0	1	1	8	0
Medwick, lf.	3	2	1	2	0	0
Collins, 1b.	3	1	1	9	0	0
V. Davis, c.	4	1	1	8	0	0
Orsatti, cf.	3	0	1	2	0	0
G. Davis, cf.	3	0	0	0	4	0
Durocher, ss.	3	0	0	2	1	0
Mills, (5).	1	0	0	0	0	0
Whitehead, ss.	0	0	0	0	0	0
Carleton, p.	3	0	0	0	0	0
Hallahan, p.	0	0	0	0	0	0
Delancey, (6).	1	0	0	0	0	0
Totales	36	4	6	27	11	0

(5) Bateó por Durocher en el 8o.
(6) Bateó por Hallahan en el 9o.

ANOTACION POR ENTRADAS

New York	100 000 023—6
San Luis	031 000 000—4

SUMARIO

Empujadores: Ott 2, Jackson 3, Vergez, V. Davis, Orsatti, Martin. Two base hits: Medyick, Jackson 2, O-Doul. Three base hits: Ott. Stolen bases: Medwick. Sacrifice hits: Medwick. Quedados en bases: San Luis 1, New York 10. Bases por bolas: Fitzsimmons 1, Carleton 1, Hallahan 2. Struck out: Carleton 7, Fitzsimmons 1, Luque 2, Smith 1 Bowman 1. Hits: Fitzsimmons, 5 en 3 innings; Luque 0 en 3 innings; Smith, 1 en 2 innings; Bowman: 0 en 1 inning; Carleton, 11 en 8 innings y un tercio; Hallahan 1 en 2 tercios innings. Pitcher ganador: Smith. Pitcher perdedor: Carleton. Umpires: Klem, Stewart y Reardon. Tiempo: 2 horas y 34 minutos.

ENTRE CAZADORES

—Capín o Rodrigo Díaz?
—Las tiradas de hoy.
—Un premio de Pepe Ovies.

Hoy se efectuará en el Club de Cazadores del Cerro la quinta jornada de la temporada de 1934.

Dos justas se celebrarán por la mañana, y una por la tarde. Las competencias de rifle, al menos por ahora, han sido eliminadas del programa, porque los que han podido salvar el rifle de las distintas requisas que se han hecho, lo tienen ocultos. Estos son los menos, pues los más, han tenido que cantarle al arma algo parecido a lo que canta el personaje de «Los Bohemios» cuando se desprende del único saco que tiene.

A las nueve y media de la mañana se iniciará la justa de platillo, en opción al premio de Carlitos Sauvalle. Esperamos ver en esta competencia al amigo Jesús Capín, el mejor tirador del team de «La Regente», para que nos demuestre su forma actual, pues a juzgar por las cosas que de él se dicen por el aire, está en condiciones de discutirle a Rodrigo Díaz la supremacía de ese tiro. Y decimos esto, porque días pasados, cuando publicamos un ranking de los tiradores de platillo, lo pusimos por debajo de Rodrigo Díaz, pero un redactor de «La Voz del Aire», parece que no estaba de acuerdo con nuestra opinión, basada en las veces que ambos tiradores habían aparecido por el trap, y argumentó en el sentido de que el amigo y socio de Manuel García, —que ya no es el Rey de los Campos del Lucero, porque también se ha furtivado,—es mejor que Rodrigo.

Nadie ha cantado más a los triunfos de Jesús Capín, que este pobre cura. Y nadie siente más vivas simpatías por ese joven y experto tirador, que nosotros. Pero a la hora de hacer nuestra crítica, muy humilde, desde luego, no influye nada en nuestro ánimo la amistad o la simpatía a un tirador.

El argumento más formidable empleado por el redactor de «La Voz del Aire» fué el dato de que Jesús Capín, había ganado igual número de premios (cuatro), en dice tiradas que Rodrigo Díaz en dieciseis.

El argumento, y nos va a permitir el compañero, es infantil. Si observáramos esa línea de conducta, sería el mejor tirador aquel que mayor número de premios ganase. Y esto se podría conseguir venciendo en tres o cuatro de las primeras seis jornadas de una season, y luego colgar la escopeta. En base ball, por ejemplo, un bateador logra batear 15 hits en 20 veces al bate, y con ello logra un alto porcentage de 750, pero por esto no se le puede considerar Champion Bat, pues para serlo tiene que tomar parte en la mitad de los juegos de que consta la temporada. Pregúnteselo si nó el compañero a Pereira, que sabe de estas cosas.

Y en el deporte del tiro pasa algo parecido; hay que levantar un alto score, pero tomando parte en un buen número de tiradas. Por eso fué que Rodrigo Díaz terminara su temporada con un handicap de 92, mientras que Jesús Capín, finalizara con el de 90. Y por eso fué que lo clasificáramos por debajo del hombre a quien han dado en llamar la segunda edición del ex-Rey de España.

Nosotros, repetimos, sabemos que Jesús Capín es un formidable tirador. Pero el movimiento se demuestra andando, y por eso es que desde los inicios de la actual temporada estamos abogando en esta sección porque Jesús Capín vaya al trap del Lucero a darle la batalla a los ases.

Y basta ya sobre este asunto que se soluciona sólo a fuerza de disparar cartuchos . . . y no con comentarios en periódicos aéreos o terrestres.

Además de la tirada de platillo de hoy por la mañana, habrá tiro de revólver, en opción al premio de Alberto Leblanc. Por este premio optarán los más expertos, ya que los tiradores modestos, los «Nosos», se discutirán entre sí el que ha donado Distribuidores, S. A.

Por la tarde, tiro de pichón, por el premio de Pepe Ovies. En esta tirada seguramente se ha de registrar un buen field de las mejores escopetas, y es casi seguro que el vencedor termine con score cerrado.

FRONTON JAI-ALAI

—Interesante programa.
—Anunciado para esta noche.
—En el Frontón Jai Alai.

Un magnífico programa, mejor que el de anoche, que resultó interesantísimo y del agrado de todos los clientes de Capetillo y Egulluz, se brindará esta noche en el asfalto del viejo Frontón del Jai Alai donde una serie de pelotaris jóvenes y entusiastas vienen compitiendo con enorme aceptación por parte de los aficionados.

Desde el partido de las «Buenas noches!», anunciado para las ocho y media, hasta el partido final, donde todos los muchachos tendrán que buscar el desquite o la confirmación de una noche perfecta, tendremos en danza a una serie de muchachos que nos harán gozar de lo lindo, ofreciéndonos excelentes jugadas.

PRIMER PARTIDO

Sarmiento y Lasa, blancos . . 9
Aguiar y Escarza, azules . . . 19
Suspendido por indisposición de Sarmiento.

PRORRATEO 63%

La Paz	4 $6.65
Ochoa	0 6.28
Lasa	3 6.65
Salazar	0 3.76
Ferrer	5 4.71
Paco	6 4.18
Ganador: Paco	A $4.18

SEGUNDO PARTIDO

Ferrer y La Paz, blancos . . . 30
Ochoa y Salazar, azules . . . 29
Ganador: Blancos.

Hugues	5 $4.57
Millan	2 8.28
Creus	2 3.78
Echevarría	4 5.30
Mir	6 4.73
Goyo	1 5.76
	A $4.73

TERCER PARTIDO

Echevarría y Hugues, blancos . . 30
Millan y Mir, azules 24
Ganador: Blancos.

PROGRAMA OFICIAL PARA EL DOMINGO, DIA 13 DE MAYO
A las 8:30 p. m.

Primer partido a 25 tantos: Román y Goyo, blancos contra Juanito y Esquivel, azules.

Primera quiniela a 6 tantos
Salazar y Paco, La Paz y Creus, Goyo y Hugues.

Segundo partido a 30 tantos: Creus y Paco, blancos, contra Aguiar y La Paz, azules.

Segunda quiniela a 6 tantos
Iturrino y Adolfo, Aguiar y Escarza Lasa y Millan.

Tercer partido a 30 tantos: Iturrino y Lasa, blancos contra Morales y Adolfo, azules.

A. ALEKHINE REHUSA ENFRENTARSE CON RAUL CAPABLANCA EN 1935

MUNICH, Alemania, mayo 12. (AP) El Dr. Alekhine, campeón mundial de Ajedrez, ha declarado hoy que le será completamente imposible enfrentarse con Capablanca en Buenos Aires, en 1935, debido a que tiene un compromiso pendiente con el Doctor Euwe, de Holanda, para ese mismo año.

HIGH QUEST CONQUISTO EL GRAN «PREAKNESS»

PIMLICO, mayo 12. (AP.)—High Quest, notabilísimo ejemplar, ganó hoy el famoso stake del Preakness, derrotando a Calvalcade y Discovery en una gran carrera. Cavalcade ocupó el segundo lugar y Discovery el tercero.

PASO RALPH KRESS AL TEAM DE WASHINGTON

WASHINGTON, mayo 12. (AP.)—Los Senadores de Washington han anunciado hoy el traslado del infielder Bob Boken al equipo de Chicago cambiado por el también utility infielder Ralph Kress

Resultado de los juegos de ayer

EN LAS GRANDES LIGAS

LIGA NACIONAL
Pittsburgh 11; Filadelfia 6.
Chicago 5; Brooklyn 0.
Boston 8; Cincinnati 2.
New York 6; San Luis 4.

LIGA AMERICANA
San Luis 6; Washington 5. (17 in.)
San Luis 2; Washington 1. (6 in.)
New York 4; Chicago 3. (10 in.)
Cleveland 7; Boston 2.
Detroit 4; Filadelfia 3.

ESTADO DE LOS CLUBS

LIGA NACIONAL

	G.	P.	Ave.
Chicago	16	8	.687
Pittsburgh	14	7	.667
San Luis	14	9	.609
New York	14	9	.609
Boston	12	10	.545
Brooklyn	8	14	.364
Filadelfia	6	15	.286
Cincinnati	5	14	.263

LIGA AMERICANA

	G.	P.	Ave
New York	16	6	.727
Cleveland	11	8	.579
Detroit	11	10	.524
Washington	11	12	.478
Filadelfia	10	11	.467
Boston	10	12	.455
San Luis	9	11	.450
Chicago	5	14	.263

JUEGOS SEÑALADOS PARA HOY

LIGA NACIONAL
Boston en Pittsburgh.
Brooklyn en San Luis.
New York en Chicago.
Filadelfia en Cincinnati.

LIGA AMERICANA
Chicago en Boston.
San Luis en Filadelfia.
Cleveland en New York.
Detroit en Washington.

¡UNA NUEVA CREACION!

OVALADOS
TRINIDAD Y HNO

«Propaganda «ZAYAS».—A-6929.

FUE ALTAMENTE INTERESANTE LA FIESTA INICIAL DE LA TEMPORADA HIPICA DE VERANO, EN "ORIENTAL PARK"

Numeroso público acudió al Parque Oriental para presenciar el programa combinado. Esta tarde se brindará una gran fiesta dominical, figurando el número principal la Copa «Rotaria»

RESULTADO DE LAS CARRERAS DE AYER

Primera carrera: 5½ furlones

	1º	2º	3º
Leah Jane	8.40	3.60	2.40
M. Minister	....	8.80	2.40
Ulverston	....	....	3.60

Jockeys: Teruhme, A. de Lara, T. Sánchez.
Tiempo: 1:11.
También corrieron: Gobi, Fair Glow, Donya, Trotway y Encounter.

Segunda carrera: 6 furlones

	1º	2º	3º
Ruth Marie	3.20	2.80	2.40
Fair Vagary	....	4.40	2.80
Dick Porter	....	....	3.20

Jockeys: C. Martínez, F. Martínez, F. Fernández.
Tiempo: 1:17 1/5.
También corrieron: Workless, Keewatins, Starellus, Carideo, Baigneuse y Paddy Flagerthy.

Tercera carrera: 6 furlones

	1º	2º	3º
Venezuela	15.60	4.00	2.80
Sandals	....	3.60	2.40
Magnitude	....	....	3.20

Jockeys: Hidalgo, Fernández, Cleage.
Tiempo: 1:17 4/5.
También corrieron Bobby F, Beau Aspin, Pernoel, Dick Wello, Film.

Cuarta carrera: 1 milla y 50

	1º	2º	3º
Surely	5.60	2.40	2.20
Charming E.	....	2.40	2.20
Unstained	....	2.40	2.40

Jockeys: A. de Lara, Mojena, Prieto.
Tiempo: 1:51 1/5.
También corrieron: Chummy, Big Trail, Runaway Kid, Murmuring Pines.

Quinta carrera: 6 furlones

	1º	2º	3º
Camps Boss	3.20	2.80	....
Tea Topics	....	3.60	....
Cataloose	....	....	....

No hubo show.
Jockeys: T. Sánchez, Hernández y Mojena.
Tiempo: 1:16 1/5.
También corrieron: Dolice y Bubblico.

Sexta carrera: 5½ furlones

	1º	2º	3º
Fair Atina	50.40	16.80	6.00
Roger	....	9.20	6.00
Exception	....	....	2.40

Jockeys: Rodríguez, Hidalgo, A de Lara.
Tiempo: 1:12.
También corrieron: Loyola, Kenny Boy, Decorous, Sun Dance y Billycoo.

Séptima carrera: 1 milla y 50

	1º	2º	3º
Joust	4.80	3.20	2.40
P. Braceup	....	3.60	2.40
Pendulum	....	....	3.60

Jockeys: Martínez, Prieto Fernández.
Tiempo: 1:49 2/5.
También corrieron: Real Silk, Sweeping Hour y Swinwood.

EL TROFEO SE DISCUTE EN LA SEPTIMA JUSTA

Con vista mejor que ayer, si no hay nuevas lluvias desde el momento que se escriben estas líneas hasta que suene la corneta para el inicio de la fiesta hípica de esta tarde, se celebrará el magno programa preparado para el segundo día del mitin veraniego que ha de extenderse hasta el mes de Octubre.

Por lo pronto la carrera más destacada el Purse de la competencia llevará aparejada una copa de plata grande y preciosa que dona el Club Rotario de la Habana para el dueño del ejemplar que resulte victorioso.

Atractivo grande hay en esa justa, puesto que se miden nada menos que Elizabeth Fox y La Golondrina, cuyo último duelo culminó en uno de los finales más interesantes y llenos de emoción de las últimas carreras del mitin anterior.

Ello es aliciente de tanto interés que si estuvieran solos en esa carrera los dos máximos competidores ya sería bastante para atraer a Oriental Park a cuantos hípicos saben gozar de una fiesta del deporte del turf. Pero a cuantos hípicos compiten en esa justa, Buster B., que es un contrario peligroso en todas las salidas al track, ejemplar que suele ganar inesperadamente; Grey Gull, buen negociante de la pista pesada y Tea Topics, que ayer hizo un buen papel, demostrando haber mejorado bastante, amiga también del track mojado.

Otra carrera interesantísima será la cuarta. Un «sprint» a cinco furlongs en que se miden Joust, Stefan-s Lass, Dolice, Thunder Speed, Guide Book y Hard Rock, todos con la excepción de la tercera con chance de victoria.

Guide Book, buen corredor en pista blanda y arrancador rapidísimo, luce bien pero no hay que olvidar que Hard Rock está ya en su forma y que Joust es un animal peligrosísimo.

CAMP BOSS ESTA YA BIEN

Camp Boss, tal como esperábamos, entró en su forma. Como advertimos ayer a nuestros lectores, el hijo de Campfire, quedó listo en su ultima y ayer le paseó al grupo de la quinta competencia. Desde la arrancada marcó el paso y acabó suavemente sobre Tea Topics y los demás contrarios que se atrevieron a perseguirlo. Fué su triunfo una de las notas agradables de la tarde, porque todos los inteligentes lo jugaron.

Ruth Marie fué otro triunfador popular y Leah Jane, que tenía gran chance de victoria, se carcajeó de su grupo, especialmente de Gobi, que no corre la pista pesada, a pesar de lo cual llevaba la mayor parte del dinero del público.

Una gran fiesta la de esta tarde en Oriental Park.

SPORTFOLIO

Jim Weaver, que pitchea actualmente con los Browns, es el mismo que trabajó con los Yankees en 1931 y 1932.

Joe Moore tiene mejor brazo que Myril Hoag. Rabbit Maranville tiene cinco pies, cinco pulgadas.

Chick Hafey tiene fama de poseer el mejor brazo de la Liga Nacional. Klein y Paul Waner también poseen magníficos brazos.

El center field más largo de las Grandes Ligas lo tienen los Yankees, que mide 490 pies. Babe Ruth posee 76 records en el baseball.

PROGRAMA PARA LAS CARRERAS DE HOY

Primera carrera: 5½ furlones. Tres y más años. Reclamable. Premio: $135

Fair Vagary	*100
Paddy Flaherty	114
Jaz King	*105
Helghe Bob	*105
Infinitus	*113
Big Trail	114
Royal Bud	95
También elegible:	
My Madam	105

Segunda carrera 1 milla y 50 yardas. 4 y más años. Reclamable. Premio: $135

Workless	113
Runaway	*103
Magnitude	106
Dick Porter	*105
Wandring Gold	*108
Infi-Shot	111

Tercera carrera: 1 milla y 1/16. 4 y más años. Reclamable. Premio: $135

Swinwood	113
Fair Glow	106
Sandals	101
Play Choice	*103
Venezuela	*103
Charmang Emma	*106
Old William	*104
Al Livingston	106

Cuarta carrera: 5 furlones. 3 y más años. Reclamable. Premio: $135

*Dolice	104
Joust	106
Stefans Lass	*103
Thunder Speed	*108
Guide Book	103
Hard Rock	*108

Quinta carrera: 6 furlones. 3 y más años. Reclamable. Premio: $135

Annete B	108
Black Vim	108
Peter Braceup	*108
Hasty Girl	*105
Border Patrol	102
Fair Atina	*101
Pendulum	113
Magic Arrow	110
Sweping Hour	*103

Sexta carrera: 6 furlones. 4 y más años. Reclamable. Premio: $135

Pantagruel	*110
Sun Dance	*107
Cedar Crest	*107
Ima Highone	*109
Chummy	115
Irish Music	110
Bess Cloi	*109
Damocles	115
Film	*107
Exception	*109
También elegibles:	
Pernoel	*106
Real Silk	*108
Ruth Marie	111
Billycoo	112

Séptima carrera: 1 milla y 1 1/16. 4 y más años. Premio: $135

Elizabeth Fox	101
Buster B.	115
Grey Gull	107
La Golondrina	107
Tea Topics	102

M.E.C.D. 2016

LOS AZUCARES FUTUROS EXPERIMENTARON AYER UNA NUEVA BAJA DE UNO A DOS PUNTOS

La Asociación de Industriales pide la equiparación de los extranjeros casados con cubanas

Dirige una carta al Secretario del Trabajo, exponiéndole por qué es justa dicha petición

Cumpliendo un acuerdo de la Junta Directiva de la Asociación Nacional de Industriales, el Secretario de la misma, Dr. Alfredo O. Ceberio, ha dirigido al señor Secretario del Trabajo un escrito, cuya parte esencial, dice como sigue:

«Por acuerdo expreso de nuestra Junta Directiva, adoptado en su sesión de ayer, venimos a solicitar de usted que en la reforma de la Ley de Nacionalización del Trabajo que se estudia por el Gobierno, se equiparen con los cubanos nativos y nacionalizados, a los extranjeros casados con cubanas o con prole cubana.

No necesitamos insistir mucho en esta reforma, que ha de merecer la aprobación total del pueblo cubano, ya que se trata de evitar una irreparable injusticia, cual es la de condenar al hambre y a la miseria a las mujeres cubanas casadas con extranjeros y a los hijos cubanos ser sustituído por extranjeros.

Que se establezca igualmente que el 25% de extranjeros que la nueva legislación ha de amparar, en su derecho a trabajar en Cuba, pueda ser sustituída por extranjeros.

Y por último, que la nueva Ley que se proyecta promulgar, establezca y el Gobierno exija, que todo el que se niegue al cumplimiento de los preceptos de la misma, ya sean patronos u obreros, personal o colectivamente, serán sometidos a fuertes penalidades.

Este último extremo es de extraordinaria importancia para nosotros, ya que los Gremios o Sindicatos Obreros se vienen negando, a ciencia y paciencia del Gobierno, a acatar las leyes que éste dicta, para el mejor desenvolvimiento de las cordiales relaciones que deben y tienen que existir, entre el capital y el trabajo.»

Bonos de Cuba

	Com.	Vend.
Cuba, Speyer, 5%	91¼	98½
Cuba, Speyer, 4½%	74	77
Cuba, O. Públicas	34⅛	34½
Cuba, Morgan, 5½%	76⅛	81
Cuba, Morgan, 5%	94	—
Cuba, Ry, 5%	26	26½
Cuba Ry, 7½	20¼	25
Hav. Electric, 5%	34½	45
Hav. Elec. 5½%	8	9¾
Manatí Sugar	16½	23¾
Eastern	12½	14½
Cuba Norte 5½	30½	32½

LOS VALORES AL CIERRE DE LA BOLSA DE N. YORK

NEW YORK, mayo 12. (Por el hilo directo de Fenner & Beane).—La corta sesión de hoy motivó un mercado que continuó dominado por la influencia adversa de la pendiente aprobación del proyecto sobre la Bolsa de Valores. Parece evidente por la presión de las ofertas, que prosigue después de tres semanas de baja continua que los inversionistas están sorprendidos y desalentados por las noticias de que el Senado no eliminará las disposiciones del proyecto a las que se ha objetado tanto.

Como muestra de la política de la Administración, particularmente con respecto a las cláusulas que imponen el control potencial de la industria, el proyecto se considera en algunos centros, ofrece poco impulso a la iniciativa del capital privado.

En vista de que la liquidación de valores durante las tres semanas pasadas indica que ya se ha dado por descontado el efecto adverso de esta legislación, parece lógico que la aprobación del proyecto elimine la restricción sobre el mercado la semana entrante. La baja de los precios también ha tenido en cuenta la posibilidad de el receso de la temporada en la actividad industrial; por lo que es mayor la posibilidad de que se registre un mejoramiento técnico de los precios dentro de corto tiempo.

¡$150.000 el premio del sorteo extraordinario de mayo 16, no lo busque dondequiera, está en

"LAISLA"

GALIANO y San RAFAEL

ORO

Compramos toda clase de monedas de ORO, pagando el mejor tipo.

BOLSA DE NEW YORK

Cotizaciones al cierre ayer de la Bolsa de Valores de New York, recibidas por elticker de Fenner and Beane.

ACERO.	
Am. Rolling Mills	17⅜
Beth. Steel	33
Byers (AM). Co	20
Mc. Kees Tin Plate	25⅛
Nat-l Steel	42¼
Repub Steel	15⅝
U. S. Steel	42⅛
Vanadium	18
ALIMENTOS.	
Am. Beet Sugar	9⅛
Am. Sugar	48¼
Armourt Ill. A.	5¾
Armour Ill Pfr	61
Borden Co	23½
Canada Dry	21½
Coca-Cola	114½
Corn Pro. Ref	64⅛
Cuban Amer Sugar	6⅞
Gen. Foods	32¾
Grt. West. Sugar	35¾
Manatí Sugar Pfr	7½
Nat. Biscuit	37¼
Nat. Dairy Prod	16½
Stand Brands	18⅞
South Porto Rico	29¼
United Fruit	67¼
AVIACION.	
Aviation Corp	6¼
Bendix Aviation	14¼
Curtis Wrigh Corp	3¼
Douglas Aircraft	17⅛
North Amer Aviat	4¾
Sperry Corp	8
United Aircraft	19
F. CARRILES Y EQUPOS.	
Atchison	53
Atlan. Coast Line	37
Balt and Ohio	21½
Canadian Pac	15¾
Ches and Ohio	43⅛
Cons de Cuba Pfr	3½
Del and Hudson	52
Del Lack and Western	20¾
Erie	16⅝
Great Northern Ry	18¾
Illinois Central	22⅞
Northern Pac	23¼
N. Y. Central	26½
Penn. R. R.	28¾
Southern Pac	20½
Southern Ry	22¼
Union Pacific	117½
Amer. Car and Fdy	19⅛
Amer. Locomotive	24
Baldwin Locomotive	10¼
Gen. Ry. Signal	31⅜
Pullman Inc.	48⅛
PETROLEOS.	
Amerada Corp	48
Atl. Refining	23⅝
Cons. Oil	3⅝
Cont. Oil	18
Ohio Oil	10⅝
Houston Oil	13¼
Philips Petro	16½
Pure Oil	9⅝
Seab Oil of Del	32⅝
Texas Corp	22⅝
Tide Water Oil	11¾
Socony Vacuum	14¾
Stand. Oil N. J.	41¾
Stand. Oil Cal	31⅝
MOTORES Y ACCESORIOS.	
Auburn Auto Car	33
Bohn Aluminum	52
Briggs Mfg	15⅝
Chrysler Corp	38⅛
El Auto Lite	20
Firestone T. Rubber	17⅞
Gen. Motors	30⅞
Goodrich	13
Goodyear	27⅝
Mack Truck	25
Murray Corp	6½
Nash Motors	16½
Packard Motor	4
Studebaker	4½
Timken Roller	27½
U. S. Rubber	18⅜
TABACOS.	
Amer. Sumatra	15¾
Amer. Tobacco B.	68¼
Cons. Cigar	8½
Gen. Cigar	35
Ligg and Myer B.	91½
Reynolds Tob B.	42⅛
QUIMICOS.	
Air Reduction	97¼
Allied Chem	135
Amer. Com. Alc	36⅜
Col. Carbon	61¼
Comm. Solvents	20¼
Du Pont de N.	82
Freeport Texas	37½
Lambert Co. (The)	25
Nat. Dist Prod	23½
Texas Gulf	31¼
Union Carbide	37⅞
U. S. Ind. Alcoh	40
METALES.	
Alaska Juneau	17½
Amer. Metal	19¾
Anaconda	13⅝
Cerro de Pasco	31½
Dome Mines	35¾
Howe Sound Co	44¾
Int. Nickel	26¾
Kennecott	19¼
Mc Intire P. Mines	41
U. S. Smelt and Ref	115
TIENDAS.	
Gresge S. S.	17
Kroger Gr. and Bk	28⅛
R. H. Macy and Co	41¼
Montgomery Ward	23⅝
Penney J. C.	55½
Safeway Store	47¾
Sears Roebuck	42
Woolwarth	47⅞
SERVICIOS PUBLICOS.	
Amer and Foreingn Pow	7¼
Amer. Power and Lght	6⅝
Amer. Tel and Tel	110¾
Amer. Water works	17⅛
Bklyn Man	34⅜
Columbia Gas	11⅝
Com. and South	2
Cons. Gas	32¼
Elec. Power and Light	5½
Interborougth R. T. Co	7¾
Int. Tel and Tel	11⅝
Nat. Pow and Light	9¼
Nor. American	15½
Pub. Serv. N. J.	34
Standard Gas	9⅝
United Corp	4¾
United Gas and Imp	15⅝
Western Union	42¼
MISCELANEAS.	
Adams Express	7½
Allis Chalmers	14⅛
Amer Can	94¼
Amer Mch and Fdy	14
Amer Radiator	12½
Burroughs Add	13
Case J. I.	48⅞
Caterpillar T. C.	26½
Celanese Comp	26⅜
Com. Inv. Trust	49¼
Congol. Nairn	24¼
Continental Can	73⅝
Deer and Co	20
Eastman Kodak	89
Fox Film Corp	14
Foster Wheel	14
Gen. Asphalt	16⅝
Gen. Electric	19⅛
Gillete	10
Int. Bussiness	138
Int. Cement	22⅛
Int. Hervester	33¼
Johns Manville	46¼
Kelvinator	15⅝
Lehman Corp	65
Libby Owen	28¼
Liquid Carb	27½
Loefs Inc	29⅛
Nat. Cash Reg	14½
Otis Elevator	14¼
Procter and Gam	33⅞
Radio Corp	7¼
Radio Keith	2¾
Remington Rand	9
Simmons Co	15¾
Warner Brothers	5¾
arren Brothers	8⅜
Westinghouse Elec	31⅝

BANCOS.	Comp.	Vend.
Chemical	39½	40¾
Nat-l City	27½	28¾
Chase Natl	27⅝	28⅝
Bankers Trust	61½	62
Irving	17⅛	18⅛
Guaranty	359	365
Royal Bank	163	166
F. N. B. Boston	33½	34½

Cotizaciones

NUEVA YORK, mayo 12. (AP.)—Cotizaciones de hoy en la Bolsa de Nueva York:

ACCIONES: 1.110·110

BONOS: 6.956·100

COTIZACION DE LA PESETA

La peseta española se cotizó al cierre del mercado ayer, a razón de: 7·29.92.

COTIZACION DEL FRANCO

El franco francés se cotizó ayer al cierre del mercado a razón de 15·12 por dólar.

COTIZACION DE LA LIBRA

La libra esterlina se cotizó ayer en el mercado local a $5.11.1|2.

HABANA CLEARING HOUSE

Las compensaciones de checks entre los Bancos asociados al Habana Clearing House, ascendieron en la liquidación de ayer la suma de $1.068,533,66.

CAMBIOS

Tipos de venta, al cierre ayer en Bancos de esta capital:

New York, cable	1/10P.
New York, vista	1/10P.
Londres, cables	5.11¾
Londres, vista	5.11½
Madrid, cable	13.71
Madrid, vista	13.70
París, cable	6.62
París, vista	6.61
Italia, cable	8.56
Italia, vista	8.55
Bélgica, cable	23.48
Bélgica, vista	23.47
Alemania, cable	39.72
Alemania, vista	39.70
Hong Kong, cable	37.25
Hong Kong, vista	37.20
Toronto, cable	½P.
Toronto, vista	⅜P.
Amsterdam, cable	68.00
Amsterdam, vista	67.95
Buenos Aires, cable	24.05
Buenos Aires, vista	24.00

MERCADO DE METALES

Cobre	8.20	8.25
Nickel		35
Plata		44
Plomo		4.25
Zinc		4.70

El mercado de crudos de costo y flete mantuvo ayer la misma posición firme que el viernes

Solamente se ofrecieron unas 14,000 toneladas de Filipinas y Puerto Rico a las bases de 2.85 a 2.90, para arribos en distintas fechas de este mes. Los tenedores de Cuba, retraídos

Aunque ayer, antes de la apertura del mercado, se anunció que la American había comprado el día anterior 2.000 toneladas de Filipinas, para llegar en la segunda quincena del presente mes, a 2.83, todos los informadores convienen en que esa operación fué hecha antes, fijándose en que el vapor que transporta esos azúcares, ya se encontraba ayer, sábado doce—que no es aún la segunda quincena— en un puerto de los Estados Unidos que indica el recibo de órdenes previas.

Es lo cierto que el mercado ayer se sostuvo en la misma posición que el viernes. Recordará el lector que ese día no accedieron los tenedores de crudos libres de derechos, a vender a menos de 2.85 a 290, en las posiciones que dijimos. A estos precios se hicieron ayer, sábado, las mismas ofertas que el viernes—unas 14.000 toneladas de Filipinas y Puerto Rico—, para arribos en diferentes posiciones del presente mayo. No se efectuaron ventas, dada la firmeza de los tenedores. Los de Cuba siguen a la expectativa.

Las existencias de crudos en almacenes afianzados de New York, eran ayer las mismas que el viernes: 1.075.772 sacos.

LOS FUTUROS.—En contraste con los de costo y flete, los crudos para entregas futuras experimentaron nueva baja en relación con el cierre del viernes. El de ayer fué como sigue:

Mayo	1.48 nomin.
Julio	1.50
Septiembre	1.56
Diciembre	1.64
Enero	1.65 a 1.66
Marzo	1.70 a 1.71
Mayo 1935	1.74 a 1.76

Dos puntos menos que el cierre del viernes mayo, julio, septiembre, marzo y mayo de 1935, y un punto menos diciembre y enero.

Las ventas durante la corta sesión de ayer en la Bolsa del Azúcar, fueron éstas: en julio, 2.550 toneladas; en septiembre, 1.850; en diciembre, 3.500; en marzo, 50, y en mayo de 1935, doscientas. Total 8.150 toneladas.

EL REFINADO.—El mercado del refino no experimentó ayer cambio alguno, en relación con la situación que ofrecía el viernes.

DERRETIDOS Y ENTREGAS.—Los derretidos y las entregas, por catorce refinadores de los Estados Unidos, según el Instituto Azucarero, fueron éstos:

Derretidos	
Enero 1ro. mayo 5, 1934:	1,125,000 tons.
Igual período año pasado:	1,235,000 tons.
Semana terminó mayo 5, 1934:	65,000 tons.
Igual semana año pasado:	100,000 tons.
Entregas	
Enero 1ro. mayo 5, 1934:	1,037,665 tons.
Igual período año pasado:	1,177,454 tons.
Semana terminó mayo 5, 1934:	59,142 tons.
Igual semana año pasado:	86,024 tons.

Las toneladas largas, y el valor en crudos.

DE LAS CUOTAS.—Las noticias recibidas ayer por los hilos directos de las casas aquí establecidas, que se dedican a los negocios bursátiles, decían que las cuotas azucareras no serían dadas a conocer hasta la próxima semana.

INFORME DE LAMBORN.—Trasmitido ayer por el hilo directo, Lamborn and Company, Inc., de New York, enviaron este informe:

«Efectiva la Ley Costigan-Jones, más de la mitad de la zafra azucarera mundial será regulada por programas restrictivos.

La producción mundial de azúcar durante la campaña de 1933-34, se estima en 25.694.000 toneladas largas—valor en crudo—, de las cuales el 53% será controlado por regulaciones gubernamentales, o acción de asociaciones.

De acuerdo con el Convenio Azucarero Internacional (conocido bajo el Plan Chadbourne), aproximadamente 6,062,000 toneladas, o el 24% de la producción mundial, están bajo un plan de restricción. Nueve Países (Cuba, Java, Alemania, CzechoSlovakia, Polonia, Hungría, Bélgica, Yugoslavia y Perú) están controlados por este Convenio Internacional.

Bajo el Acta Jones-Costigan, aproximadamente 4,995,000 toneladas «largas» valor azúcar crudo sobre el 19% de la producción mundial, estarán bajo la dirección del Gobierno de los EE. UU. Este número incluye la producción en Puerto Rico, Hawaii, Filipinas, Islas Vírgenes y Estados Unidos Continentales Cuba, que es Miembro del Convenio Internacional, no está incluída en este número. Otros países, principalmente en Sur y Centro América, completan el resto de 2,568,000 toneladas, o el 10%.

VALORES

Durante la corta sesión de ayer en la Bolsa de la Habana, se operó en varios bonos; pero especialmente en los de Obras Públicas, que se pagaron a precios dentro de los tipos de la cotización. Todas las transacciones se concertaron fuera de pizarra. Después del cierre de la Bolsa, entre los pocos corredores que en aquel edificio quedaron, se operó en los mencionados bonos, a 35¼ y 35⅝ a entregar dentro de un mes, y a 35 y 35⅛ al contado.

El mercado cerró firme, con la mejoría de algunos valores, y bien impresionado.

Otro de los factores que observan los profesionales, es el movimiento bancario. Las compensaciones del Clearing volvieron a acusar aumento. Veámoslo:

Mayo 7	$1.336.850.01
» 8	1.459.303.23
» 9	1.385.910.75
» 10	1.253.367.64
» 11	1.140.697.8.
» 12	1.068.533.66
Total	$7.564.663.12
Semana anterior	6.620.840.67
De más esta semana	$ 943.822.45

Sin efecto un reparo hecho por la aduana

Se refería a una bonificación del 25 por ciento en cuanto a la importación de lanas

Atendiendo petición de la Cámara de Comercio de la República, el Jefe de la Sección de Aduanas de la Secretaría de Hacienda, ha dejado sin efecto un Reparo que afectaba a una firma asociada de dicha corporación, a la que le comunicó la resolución el señor Tabio González, de esta manera:

«Tengo el honor de referirme a su atento escrito de fecha 14 de abril pasado, interesándose porque se deje sin efecto el Reparo No. 1 deducido de este Departamento de la Hoja de la Aduana de este Puerto número 6769, Pago número 702 de fecha 6 de septiembre del año anterior, presentada por los señores XX por aplicación indebida del 25% de bonificación que señala el Arancel para las lonas importadas.

En contestación, tengo el honor de manifestarle que estudiado detenidamente el caso, la Sección ha tenido a bien dejar sin efecto el expresado Reparo, dirigiendo escrito con esta misma fecha al Sr. Administrador de la Aduana de este Puerto, para que curse las órdenes oportunas para que sea debidamente cancelado».

CIERRE DE LOS BONOS EN LA BOLSA DE NEW YORK

NEW YORK, mayo 12. (Por el hilo directo de Fenner & Beanne).—El mercado de bonos cerró en su nivel más bajo. Los de alto precio se mantuvieron firmes. Los de NW del 4¾% cerraron con baja de 4 puntos. Southern Railway cerraron con baja de 3 puntos. Los de Central de 4½% bajaron 2 puntos. Los extranjeros estuvieron mezclados. Los del Gobierno estuvieron ligeramente más bajos. AWW del 5% 1944 cerraron de 101¾ a 102¼. Los de New York Central convertible del 6% 1944 cerraron a 113⅜ a ⅝.

MERCADO DE ALGODON

Mayo	11.16
Julio	11.29
Octubre	11.51
Diciembre	11.57
Enero	11.63
Marzo	11.83

MERCADO DE GRANOS

TRIGO	
Mayo	87
Julio	85⅝
Septiembre	86¼
MAIZ	
Mayo	46¾
Julio	48⅞
Septiembre	51¼
AVENA	
Mayo	34
Julio	33
TRIGO WINNEPEG	
Mayo	69⅜
Julio	70⅞
Octubre	72½

ANUNCIO

SECRETARIA DE SANIDAD Y BENEFICENCIA, Subcomisión Local de Subastas Número Treinta del Hospital «San Juan de Dios» de Santa Clara. Hasta las 9 a. m. del día 28 de mayo de 1934 se recibirán en esta Oficina proposiciones en pliegos cerrados para el suministro de VIVERES, LECHE DE VACA, VIANDAS, VERDURAS Y FRUTOS DEL PAIS Y CARNE Y HUESOS necesarios a este Hospital durante el Ejercicio Fiscal de 1934 a 1935, y entonces las proposiciones se abrirán y leerán públicamente. Se darán pormenores a quienes los soliciten en la Secretaría de esta Subcomisión Local de Subastas.

Los sobres conteniendo las proposiciones serán dirigidos al que suscribe, y al dorso se les pondrá: «Proposición para————», con la firma y domicilio del proponente.

Aurora Marín de Terrón,
Secretario de la Subcomisión Local de Subastas Núm. Treinta.
15d-13-27.

GODOY & MALARET
SEGUROS Y FIANZAS
(Insurance and Bonding)
Teléfono M 9866
AGUIAR 77
HABANA, CUBA

MERCADO DE CAFE

Mayo	8.[illegible]
Julio	8.[illegible]
Septiembre	8.[illegible]
Diciembre	8.[illegible]
Marzo	8.[illegible]

TABACO

Como en la mañana de ayer el mercado estuvo completamente inactivo, prestaremos la atención a los datos que, de exclusiva recopilación de nuestro reportero, nos enseñan el movimiento de ventas y entradas durante la semana que ha finalizado, la que, igual que las últimas transcurridas, nada extraordinario nos ofreció.

VENTAS EN LA SEMANA

En los seis días se vendieron y entregaron en esta plaza, los totales siguientes:

De Vuelta Abajo	1.172 tercios
De Remedios	1.059 tercios
De Partido	60
Total	2.291

Exceptuando 111 tercios, que fueron adquiridos por fabricantes de puros, todos los de esta procedencia pasaron a manos de «cigarreros»; incluso tripas.

LOS TOTALES RECIBIDOS

Durante la semana entraron en la plaza, por ferrocarriles, vapores y camiones:

De Vuelta Abajo	808 tercios
De Remedios	540 tercios
De Partido	194 tercios

Una gran parte de ese tabaco, es de la nueva cosecha que empieza a llegar a la plaza.

MERCADO DE MANTECA

Mayo	6.1[illegible]
Julio	6.1[illegible]
Septiembre	6.[illegible]
Granel	5.5[illegible]

OFICIAL

SECRETARIA DE SANIDAD Y BENEFICENCIA. — SUB-COMISION LOCAL DE SUBASTAS No. 12, DEL ASILO NACIONAL DE ANCIANOS GENERAL FRANCISCO PERAZA

Hasta las 9 de la mañana del día 21 de Mayo de mil novecientos treinta y cuatro, se recibirán en esta Oficina Alturas de Tiscornia, Casa Blanca, proposiciones en pliegos cerrados para el suministro y entrega de los efectos de PAN, VIVERES, LECHE DE VACA, CARNE Y HUESOS, necesarios a este Asilo durante el ejercicio fiscal de 1934 a 1935, y entonces las proposiciones se abrirán y leerán públicamente. Se darán pormenores a quienes lo soliciten en la Secretaría de esta Sub Comisión Local de Subastas. Casa Blanca, Mayo 4 de 1934.

Ricardo J. Rodríguez, Secretario de la Sub Comisión Local de Subastas No 12, del Asilo Nacional de Ancianos «General F. Peraza».

6d-9

BOLSA DE LA HABANA

COTIZACION OFICIAL
Ayer a las 10 y 30 a. m.

Bonos y Obligaciones:	Com	Vend
República de Cuba:		
Speyer, 1904	90	95
Deuda interior	58	62
4 y medio, 1909	77	84
Morgan, 1914	92	100
Morgan, 5½, Morgan	79½	83
O. Públicas 5½, 1945	34¼	35¼
Obli. oro, 5½, 1935	25	—
Recibos de Deposito de Obligaciones oro	16	30
Azúcar 5½ 1940	80½	87
R. Cuba, Morgan (Seriados 5½% 1927		
G. Vence 1 julio 1934	75	—
H. Vence 1 de julio 1935	68	90
I. Vence 1 de julio 1936	65	85
J. Vence 1 de julio 1937	61	80
A. Habana 1a. hip.	95	—
A. Habana 2a. hip.	95	—
Centro Asturiano	30	—
Banco Territorial S. B	15	—
Cervecera	30	40
Id. Obli. no hip.)	9	12
Gas	90	—
Havana Electric (Consolidados)	37	40
Havana Elec. Debentures. Oblg. no hip)	8	10
Jarcia Matanzas	85	—
La Metropolitana	10	—
Mercados de Abasto y Consumo, 1a. hip.)	—	—
Nueva Fáb. Hielo	88	110
Papelera, Ser. B	70	—
Teléfono	68	—
Unidos	8	—

Acciones:	Com	Vend
Banco Territorial	2	—
Banco Territorial, (Beneficiarias)	⅛	—
Cervecera	22	—
F. C. Consolidados de Cuba, P.	3½	4½
Cuba, R. R.	6	—
Fibras y Jarcia	10	—
Hav. Elec. Utilities Co., P. 6x100	22	25
Hav. Elec. Utilities Co., P. 5x100	7½	12
Hav. Elec. Railway Co., Pref.	4¾	7
Havana Electric Railway Co., C.	1	2
Jarcia, P.	25	—
Jarcia P. Ex-Div. en acciones	25	—
Jarcia, C.	5	8
Licorera de Cuba	6	9
Metropolitan Auto	—	—
Naviera, P.	10	15
Naviera, C.	1½	5
N. Fáb. Hielo	100	—
Nueva Fábrica de Hielo Beneficiarias	19	20½
Perfumería, P	—	—
Perfumería, C.	—	—
Pesca, P	20	—
Pesca, C.	4	—
Teléfono, P.	27	35
Teléfono, C.	7	—
Unidos	3¾	4⅝
Unión Oil	1½	4

COTIZACION A UN MES FECHA
Ayer a las 11 y 30 a. m.

Bonos y Obligaciones:	Com.	Vend.
República de Cuba:		
Speyer 5 por 100	92	96
Deuda interior	59	62
Speyer, 4½ por 100	78	84
Morgan, 5 por 100	94	100
Morgan, 5½ por 100	80	83
O. Públicas, 1945	35⅛	35½
Obligaciones oro	25	—
Recibos de depositos de Obligaciones oro	16	30
Azúcar	83	84
Julio 1934, G. Morgan	—	—
Julio 1935, H. Morgan	—	—
Julio 1936, I. Morgan	—	—
Julio 1937, J. Morgan	—	—
Ayunt. primera	96	110
Ayunt. segunda	96	110
Centro Asturiano	30	—
Cervecera Inter.	30	36
Cervecera Inter (Obligaciones no hip.)	9	—
Gas y Electricidad	90	110
Hav. E. Ry. Co.	37¼	—
Hav. E. R. Co. (Oglgs. no hip.)	8¼	—
Jarcia Matanzas	85	—
Nueva Fáb. Hielo	90	110
Papelera Cubana, S. B	71	—
Cuban Telephone Co.	68	—
Unidos	8	—

Acciones:	Com.	Vend.
Cervecera Inter.	25	—
F. C. Consol. Pref.	4	4⅝
Cuba Railroad, Pref.	6½	—
H. E. Utilities, Prefs.	22½	—
H. E. Utilities, Pretes	8	—
H. E. Ry. Co., Prefs.	4¾	7
Jarcia, Pref.	27	—
Jarcia. Ex-Divdo. en acciones	22	—
Jarcia, comunes	5	—
Licorera de Cuba	6	—
Naviera, prf	11	—
Naviera, comunes	1¼	—
Nueva Fáb. Hielo	105	150
Nueva Fáb. Hielo (beneficiarias)	20	21
Teléfonos, Pref.	30	34
Ferrocarriles Unidos	3¾	4½
Unión Oil	—	—

"EL IRIS"

COMPAÑIA DE SEGUROS MUTUOS CONTRA INCENDIO

En cumplimiento de lo que dispone el artículo 35 de los vigentes Estatutos de la Compañía, cito a los señores asociados para la primera sesión de la Junta General ordinaria que tendrá efecto a las dos de la tarde del día 14 del entrante mes de Mayo, en sus oficinas, Gral. Riva (antes Empedrado) número 34, en esta Capital. En dicha sesión, se elegirán tres vocales propietarios y dos suplentes para sustituír a los que cumplirán el tiempo reglamentario en 31 de Diciembre próximo, en consonancia con el artículo 39 de los Estatutos; se enterará a los señores socios del estado de la Compañía, dándose lectura a la Memoria de las operaciones efectuadas en el septuagésimo nono año social terminado en 31 de Diciembre de 1933; y se elegirán dos o más asociados que no formen parte del Consejo, para el examen y glosa de las cuentas de dicho año; haciéndole constar que según dispone el penúltimo párrafo del artículo 36 de los Estatutos «tanto la Junta General ordinaria como las extraordinarias se considerarán legalmente constituídas a la primera citación, cualquiera que sea el número de asociados que concurra, y serán válidos y obligatorios los acuerdos que se tomen con arreglo a los Estatutos, aún para los asociados que no hubieran concurrido. Los acuerdos se tomarán por mayoría de votos: cada representación da derecho a un voto»; que los asociados sólo podrán concurrir a las Juntas Generales por sí o por medio de representación, al tenor de lo dispuesto en el propio artículo 36; y que dichas representaciones deberán depositarse en poder del Secretario-Contador de la Compañía con la intervención del Director de turno, antes de las 5 de la tarde del día 7 de Mayo.

Francisco SALAYA.
Presidente, p. s. r.

Habana, abril 13 de 1934.

El año de menos importaciones de manteca de cerdo ha sido el de 1933, con excepción de 1903

La protección arancelaria ha estimulado la fabricación de muchos productos artificiales

Con excepción de 1902, primer año de nuestra República, ha sido 1933 el año más bajo en nuestras importaciones de manteca de cerdo, habiéndose importado en dicho año solamente 9,873,828 libras, o sea 11.944,161 libras menos que en 1932.

Desde 1903, en que Cuba importó manteca de cerdo por valor de $2.900,191, han venido aumentando nuestras importaciones de este producto, llegando en 1924 a comprar nuestra República un total de 103.557,235 libras, con un valor de $12.797,113: aunque en realidad el valor de nuestras compras ha alcanzado cifras muy superiores en años de alto costo, como en 1920 en que el valor de nuestras compras de manteca ascendió a $16.889,786, o sea el año record en cuanto al valor.

A partir de 1928 se registra ya una baja de consideración en la importación de este producto, baja ésta que se va acentuando, a medida que se aumenta el arancel de aduana con miras a fomentar la producción doméstica del producto.

Nuestra estadística de importación en los últimos años arroja las siguientes cifras:

Años	Libras	Valor
1928	96.502,320	$ 10.829,223
1929	76.238,037	9.486,036
1930	69.035,250	7.448,558
1931	45.037,372	3.800,050
1932	21.817,989	1.160,397
1933	9.873,828	536,095

Salvo compras eventuales a Europa, los Estados Unidos han venido abasteciendo a Cuba de este producto, según se comprueba por las siguientes cifras de nuestras compras a dicho país:

Años	Libras	Valor
1928	83.605,718	$ 10.317.982
1929	80.095,996	9.674,424
1930	64.995,681	7.209.628
1931	44.912,523	3.920.270
1932	22.037,974	1.206,162
1933	13.863,500	951,375

El alto arancel actual, si bien ha producido algún estímulo en la producción doméstica de manteca de cerdo y aceites vegetales, ha tenido un mayor efecto en la producción de mantecas compuestas elaboradas en el país con materias importadas bajo un arancel en extremo reducido, «constituyendo así una competencia a los productos legítimos tanto domésticos como de importación con evidente perjuicio para el Fisco y para el consumidor», según el criterio de un señor comerciante que nos ha facilitado las cifras que, recopiladas por Cuba Importadora e Industrial, acabamos de exponer.

MERCADO DE PIELES

Junio	10.15
Septiembre	10.70
Diciembre	11.10 nom
Febrero	11.50

El oro y la plata

Al cierre ayer del mercado local del dinero, tomamos los siguientes datos:

ORO	
Compradores	60½P.
Vendedores	61½P.
PLATA	
Compradores	⅛D
Vendedores	1/16D.

"Omnibus de Camagüey"

LUJOSOS COCHES PULLMAN «MACK»
(LOS MEJORES DE CUBA)

HABANA — CAMAGUEY — SANTIAGO DE CUBA

Salidas diarias de la Habana, frente al HOTEL «SARATOGA», ... PRADO Y DRAGONES

A las 5.00 a. m. ..... Directo a SANTIAGO DE CUBA.
A las 7.30 a. m. ..... Hasta CAMAGUEY.
A las 12.30 p. m. .....
A las 4.30 p. m. ..... Hasta SANTIAGO en combinación con
A las 8.00 p. m. ..... «LA CUBANA».

Salida de SANTIAGO, directo a la HABANA A las 5.00 a. m.

De CAMAGUEY para la HABANA, desde la nueva Estación «OMNIBUS DE CAMAGUEY»

A las 5 a. m., 9 a. m., 1 p. m., 5-30 p. m. y 8 p. m.

Viaje siempre en nuestros Omnibus son los más cómodos, los más lujosos, los más confortables, los mejores de Cuba. ——— Para informes y reservación de asientos en la Habana, llame por el Teléfono M-1715.

AZUCARES

APRECIACION DEL MERCADO.—POR LUIS MENDOZA Y COMP.
Habana, mayo 12.—A las 3 de la tarde.

	Prop. Oficial	Libre a bordo Ant.	Libre a bordo Hoy	En Almacén Libra	En Almacén Saco
E. Unidos, libres	53.12122	1.33	1.32	1.22	$3.97
E. Unidos, retenidos	11.66075	1.24	1.23	1.13

Crónica Católica

La novena en homenaje a la M.Auxiliadora

Del día 15, martes al 24 jueves. Misas de Comunión a las 7 y 8 a. m. Misa cantada a las ocho y media de la mañana.

Por la tarde a las 5 p.m. Santo Rosario. Sermón y Reserva.

Temas del Novenario:

Tema general: «Los Auxilios de María».

1. La Virgen de la promesa, por el R. P. Salvador Herrera.
2. En Caná de Galilea, porel R. P. Salvador Herrera
3. Al pie de la Cruz, por el R. P. Salvador Herrera.
4. Las primeras cristiandades, por el R. P. Salvador Herrera.
5. Debeladora de herejías, por el R. P. Salvador Herrera
6. El Santo Rosario, por el R. P. Salvador Herrera.
7. El Santo Escapulario, por el Padre Evelio Díaz.
8. Epopeya de los siglos medios, por el Padre Raúl Barrado
9. Suscita su Apóstol. por Monseñor Manuel Arteaga.

Panegirista: Monseñor Santiago Amigo.

La iglesia de María Auxiliadora, se halla situada en Teniente Rey y Compostela.

Hoy es el día de las madres

(Por ARTURO LIENDO)

FLORES ROJAS Y FLORES BLANCAS

Hoy es el Día de las Madres. ¡Sublime homenaje a la maternidad instituido en Cuba por aquel espíritu dulce y delicado que se llamó Víctor Muñoz.

El feliz mortal que tenga la dicha de abrazar hoy a la autora de sus días lucirá en el pecho una flor roja, y expresará en su rostro la satisfacción que le produce el poder estrechar entre sus brazos a su adorada madre.

La flor blanca es todo un símbolo. Significa que su poseedor ha perdido a la que le dió el ser. El luce su nivea flor con el pensamiento bañado en añoranzas del bien ido; rememora los dulces recuerdos de la infancia, cuando se dormía al compás de una voz suave y melodiosa que le arrullaba amorosamente, cuando recibió el premio en el Colegio y ella le besó con orgullo maternal; aquella vez que cometió una falta y le fué perdonada de todo corazón; aquella otra en que estuvo enfermo, y ella no se separó un momento de la cabecera de su lecho, fijos, muy fijos los ojos en él, sin llorar para no alarmarle... Todo pasa por su mente como en una cinta cinematográfica y dos gruesas lágrimas se deslizan por sus mejillas, cuando sentado en la butaca del recuerdo, ve desfilar su infancia por la pantalla de los años idos.

¡Madre! Poema de amor que llega hasta el sacrificio. Nombre sublime y nimbado de gloria, a cuyo conjuro desaparecen odios, maldades, venganzas y aversiones.

La madre, dechado de amor y de ternura, no sabe de rencores. Ella ama siempre y en todo momento y por lo mismo que ama, perdona las faltas leves o graves del hijo de sus entrañas. Aún para los que se olvidan del cuarto mandamiento de la Ley divina, tiene la madre abierto su corazón. La maternidad es el don más preciado que Dios concede a la mujer. Una mujer es dos veces mujer si es madre.

Y esta sublimidad de la madre se ve, se observa, vibra en el espíritu de todos los pueblos, se agita en el bullir de las naciones, flota en el inmenso mar de todas las existencias.

Varias niñas están jugando alegremente en el parque. De pronto una de ellas, tropieza con otra y ambas caen al suelo prorrumpiendo en amargo llanto. Una señora se acerca corriendo a una de las niñas, la coge en brazos presurosa y la conduce a una fuente que se alza en medio del parque; moja su pañuelo en el agua clara, y rocía con ella la rodilla de la criatura. Esta va calmándose paulatinamente; ya no llora; se limita a mirar a su madre con ojos amorosos, preñados de dulce ternura y por último, se queda dormidita entre sus brazos.

¿Y la otra niña? Allí se quedó tendida en el suelo, hasta que trabajosamente camina hasta un banco y se sienta agobiada por el dolor sufrido en la caída. Ella no tiene como la otra niña, quien enjugue sus lágrimas, quien le alivie el dolor con sus caricias. Ella no tiene quien la duerma. ¿No lo habéis adivinado aún?... Ella no tiene madre...

Una madre es el ser sublime por antonomasia, y por serlo recibe hoy el más franco y sincero de los homenajes.

Yo pido a todo el pueblo cubano un abrazo, un fuerte abrazo para las madres de hoy, y una plegaria ferviente y sentida por las madres de ayer.

Que en el inmenso jardín citadino de flores rojas y blancas, haya comprensión y fraternidad en el dolor y en la alegría, y que la flor roja se una a la blanca en un ósculo amoroso, para que engarzadas las dos, entonen a coro el poema hermoso y eterno de la madrecita buena..

UNA COMISION DE DAMAS TRABAJA EN FAVOR DEL ASILO DEL NIÑO POBRE

Como saben nuestros lectores, el Asilo de Cristo Pobre, fundado por el caritativo Sr. Arzobispo de la Habana y que administra la Congregación de Cristo Pobre, ha sido instalado en la calle de Chacón esquina a Aguiar. La Comisión de señoras trabaja activamente a fin de que la inauguración se verifique el día 20 de Mayo para lo cual se suplica encarecidamente a los niños de familias pudientes, ayuden a los niños pobres, remitiendo a las oficinas del Asilo Habana 58, bajos del Arzobispado, camitas, sillitas ropa de cama, toallas y víveres para el sostenimiento del Asilo.

Nota.—En este Asilo sólo serán admitidos los niños de 6 a 10 años, siendo condición indispensable para su ingreso ser presentado por el Excelentísimo Sr. Arzobispo, el Muy Ilustre Cabildo Catedral, el R. P. Director y las señoras y señoritas de la Directiva.

PROGRAMA PARA HOY DE LA UNIVERSIDAD POPULAR DE CABALLEROS CATOLICOS

1.—Oh bocca dolorosa. Gabriele Sibella. Cantada por la soprano señora Lolita Van-der Cucht de Lanza.

2.—Serenata Española. Cantada por el tenor Sr. Juan Mendizábal.

3.—Recitaciones. Por el señor Gabriel del Holmo.

3.—Romanza de la ópera Tosca. Cantada por el tenor Sr. Juan Mendizabal.

5.—Romanza, de Pilar, de la zarzuela «Gigantes y Cabezudos. Cantada por la soprano Sra. Lolita Van-der Gucht de Lanza.

6.—Patronos y obreros. Conferencia por el R. P. Claudio García, O.S.A.

Nota: Los números de canto serán acompañados al piano por el R. P. Benigno de Iturriaga O.F.M., organista del Convento de San Francisco.

FESTIVIDAD MUY SOLEMNE COMO HOMENAJE A SANTA TERESITA DEL NIÑO JESUS

Tendrá lugar el día 17 de mayo en la Iglesia de Nuestra Sra. del Carmen, para conmemorar el IX aniversario de su canonización por el actual S. Pontífice Pío XI.

Programa.

Por la mañana a las siete y media, misa de comunión general en el altar de Santa Teresita. A las nueve misa cantada con ministros y sermón por el R. P. Rafael de Jesús.

Por la tarde a las cinco y media, exposición de S.D.M. rosario, plática por el R. P. Director de la Pía Unión de Santa Teresita y procesión.

La misa solemne será interpretada por el coro que dirige el Maestro J. Ponsoda y la señora Carmelina Díaz de Ordieres.

En la fiesta de la tarde se repartirán preciosos recordatorios y durante la procesión cantará el Coro de Tiples de la Parroquia.

SOLEMNE FESTIVIDAD EN HONOR DEL ESPIRITU STO.

Solemne novenario a las siete y media de la tarde al Espíritu Santo en la iglesia de su nombre sita en Cuba y Acosta.

El domingo veinte del actual, festividad del Espíritu Santo, misa solemne a las diez de la mañana.

El novenario y la fiesta a Santa Rita

El lunes 14 del actual dará comienzo el solemne novenario anual a Santa Rita de Casia en la Iglesia parroquial del Santo Cristo con arreglo al siguiente programa:

Todos los días de la novena, misas rezadas en el altar de Santa Rita, a las 6 y media 7, siete y media, ocho y nueve.

Después de la Misa de 8 y 9, se practicarán en común las oraciones y letanías de la novena de Santa Rita de Casia, terminadas las cuales se dará a besar la reliquia.

A las 5 y media de la tarde y a las 8 y media de la noche, los actos del novenario se ajustarán al siguiente orden:

Rosario, sermón, cánticos por escogidas voces, ejercicio de la novena, bendición de Su Divina Majestad, canto por los devotos de Santa Rita de su Himno Nacional y veneración de su Reliquia.

He aquí los temas y oradores para los ejercicios de las 5.30 y 8.30.

Lunes 14.—Tema: Deberes de los padres en la educación de los hijos y formación de Santa Rita, por el R.P. Fray Pedro Aranguren, O.F.M.

Martes 15.—Tema: Elección de Estado y Matrimonio de Santa Rita de Casia, por el R.P. Pablo del Olmo.

Miércoles 16. Tema: Deberes de los esposos cristianos y Santa Rita, modelo de esposas, por el P. Claudio Fuentes, C.P.

Jueves 17. Tema: Deberes de la madre en la educación de los hijos y ejemplaridad de Santa Rita, por el R. P. Fr. José María de la Virgen del Carmen C.D.

Viernes 18. Tema: El Sacrificio en la vida cristiana y la vida de sacrificio de Santa Rita, por el P. Francisco José Larrea.

Sábado 19. Tema: La ley del amor y Santa Rita, por el P. Juan Puiz, S. Chp.

Domingo 20. Tema: Jesucristo y Santa Rita, por el R. P. Claudio García, O.S.A.

Lunes 21. Tema: Espíritu de Fe en la vida cristiana y como este espíritu vivificó la vida de Santa Rita, por el Padre Hilario Chaurrondo, C. M.

Martes 22. Fiesta de Santa Rita. Misas rezadas a las 6 y media 7, 7 y media y 8 a.m. Misa de Ministros a las 9, con coro especial y panegírico por el P. Claudio García, O.S.A.

Tarde y noche. A las 5 y 30 y 8 y 30. Rosario, panegírico por el R. P. Prudencio Lerena, C.M.F., cánticos por escogidas voces, ejercicio de la novena bendición del Santísimo, bendición de las Rosas de Santa Rita y veneración de su reliquia.

Los Padres Agustinos de la Habana, suplican la cooperación de los devotos de Santa Rita, con su óbolo, con flores para adorno de los altares y con su personal asistencia.

Las fiestas a San Pablo de la Cruz

La Venerable Coniunidad de Padres Pasionistas de la Habana, celebró con solemnísimas fiestas el onomástico de su fundador San Pablo de la Cruz.

Gran novenario.—Del 19 al 27 de Abril, ambos inclusive, celebraron a las 5 de la tarde gran novenario con arreglo al siguiente programa: Exposición de Su Divina Majestad, estación Santo Rosario con misterios cantados, devotas oraciones del Triduo, cánticos, sermón, bendición y reserva, terminándose con el Himno a San Pablo de la Cruz.

Los sermones fueron pronunciados por los R. R. P. P. Benigno de San Benigno de San Buenaventura, Claudio Fuentes y Luis de la Dolorosa, oradores muy celebrados de la Comunidad de los Padres Pasionistas de la Víbora.

Desarrollaron importantísimos temas relacionados con la vida de San Pablo de la Cruz, aplicados a los actuales tiempos. Recomendaron especialmente la práctica de la justicia y la caridad para con sus prójimos, imitando al Santo, para desterrar el egoísmo que nos está destruyendo, y aniquilando a la sociedad.

La parte musical estuvo bajo la dirección del Padre Luis Goñi, distinguido músico Pasionista.

Grandiosa función.—El Sábado 28, festividad de San Pablo de la Cruz, a las 7 de la mañana, celebró la Misa de Comunión general, el Excmo. y Rvdmo Señor Delegado Apostólico, Monseñor Jorge A. Caruana.

Le ayudaron el Padre Claudio Fuentes y el Hermano Ambrosio, C. P.

Ha sido un acto muy conmovedor, asistiendo en corporación los Archicofrades de la Pasión y numerosos fieles.

De 6 a 11 a. m. se distribuyeron gran número de Comuniones. Estas pasaron de 600.

La Misa y Comunión general, la armonizaron un numeroso grupo de cantantes profesionales, acompañados al órgano por el estimado maestro Pardo.

El templo aparecía primorosamente adornado con plantas y flores.

El artístico decorado lo llevó a cabo el Hermano Ambrosio y la Casa Trías.

Fué costeado por la piadosa señorita Matilde Giralt.

Ha sido muy elogiada.

A las 9 a. m. en el altar de San Pablo de la Cruz, tuvo lugar la misa solemne.

Ofició de Preste, el Párroco de Jesús del Monte, R. P. José Rodríguez Pérez, asistido de los Padres Pasionistas Fabián y Benigno, C. P.

Se desplegó inusitada pompa, presidiendo el Prelado de la Archidiócesis Monseñor Manuel Ruiz y las representaciones de las Ordenes Religiosas.

Después del Evangelio ocupó la Cátedra Sagrada, el Prelado asistente, pronunciando magnífico panegírico de San Pablo de la Cruz, aplicándole las diferentes partes de la Misa al Santo dedicada.

Al tratar de su formación sacerdotal y de sus maravillosos trabajos como Misionero, pidió encarecidamente a los fieles le prestasen ayuda al Seminario, pues de lo contrario le sería imposible preparar el Clero que su Arquidiócesis necesita para bien de la Iglesia, prosperidad de la Patria y eterna salvación de las almas.

Al hablar de la heróica Caridad de San Pablo de la Cruz, pidió con vehemencia el cese del odio que aniquila a la Patria y a sus moradores, para que se asiente en los corazones el reinado del amor.

Estuvo altamente sublime el egregio Prelado.

Fué elogiadísimo por el extraordinario concurso de fieles.

Los cantantes Urrestarazu, Gurrucharga, De Grandi, Planas y Antonio Pardo, bajo la dirección del maestro Pedro Pardo, interpretaron magistralmente la Misa a tres voces del Abate Laurencio Perosi, al Ofertorio, Plegaria de Ripollés y durante la veneración de la Reliquia, el Himno a San Pablo de la Cruz del Maestro Cellini.

El maestro Pardo, ha sido felicitadísimo por la brillantísima parte musical.

Asistieron la Archicofradía de la Pasión, la Superiora, Directora, Profesoras y alumnas del Colegio de las Madres Pasionistas, el Caballero de San Gregorio el Magno, Ilustrísimo Señor Ramón G. Echevarría, el Párroco y Administrador de la Parroquia y Hospital de San Francisco de Paula, representaciones de las Comunidades de Religiosas y de la Unión No. 4 de Caballeros Católicos de la Víbora.

La prensa ha sido especialmente atendida por el Padre Claudio Fuentes, C. P.

Durante el día la Capilla Pasionista estuvo muy concurrida por los fieles ansiosos de lucrar el Jubileo de la Porciúncula, que S. S. Pío X otorgó a las iglesias pasionistas en la fiesta de su Celestial Patrono.

A las 5 y media de la tarde, se rezó el Santo Rosario y se dió Bendición Papal, concluyéndose con la veneración de la Reliquia.

El DIARIO DE LA MARINA se complace en felicitar a los Padres Pasionistas de la Víbora por los grandiosos actos celebrados en honor de su fundador.

Santa Rita

Congregación Episcopal en Nueva York

A nuestro distinguido amigo, el Dr. Gonzalo Aóstegui, remitió una distinguida dama cubana, residente ha tiempo en New Yorw, el siguiente relato de una Consagración episcopal, el cual nos suplica su publicación.

Con gusto accedemos a la petición del esclarecido doctor, que agradecemos como una cortesía al DIARIO:

No sé si les va a interesar lo que les voy a contar; pero como a mí me ha interesado grandemente, pienso abusar de la paciencia de Vds.

Me invitó para la consagración del Obispo de N. Y., C. de C. Era muy difícil el conseguir invitación, pero él era condiscípulo del nuevo Obispo. Nos reunimos a las nueve y media en el New Weston, a una cuadra de la Catedral. Llegamos Más de 100 policías alrededor de la Iglesia. Diez o quince personas te pedían el ticket. Ya a esa hora no se cabía. La ceremonia señalada para las 10. Tenía un mal puesto, me tocaba una fila lejos, pues todo estaba numerado como en el teatro, me presentó varias personas y me colocaron en el primer banco —cerca de nosotros pasada la baranda del altar, el Post-Master General Al Smith, O-Brian, etc. Dios quiera me responda la memoria para poderles describir la pompa y fastuosidad de la ceremonia. Muy teatral y elegante. Separadamente envió panfletos.

Dando las diez empezó a entrar la procesión, que terminó a las 10 y media justo! Primero unos 40 monaguillos, todos vestidos igual. Como 60 seminaristas jóvenes. Unos 200 en los últimos años. Seglares como 80 o 100; 20 o 30 sacerdotes de cada orden, Franciscanos, Capuchinos, Dominicos, Paúles, Jesuítas, etc. Como unos 40 Obispos, cada uno con dos Secretarios. No recuerdo cuántos Arzobispos con sus séquitos, el Obispo nuevo y... el Cardenal

Qué maravilla tan decorativa —el Cardenal con una gran cola morada y manto de armiño! Le llevaban el manto 6 niños de trajes de terciopelo negro, cuello, puños y guantes blancos. Después los Maestros de Ceremonia, los Caballeros del Santo Sepulcro, con sus capas blancas, otros hombres de frac con condecoraciones, y el Marqués de la Iglesia, el Sr. Mac Donald, millonario que ha hecho grandes donativos, frac rojo y pantalones negros.

Empezó la ceremonia.

Un coro de sacerdotes en el Altar —otro en el Coro.— Amplificadores en todas partes. Vds. saben que aquí hasta en la Iglesia todo el que habla en público tiene un micrófono al lado, para ampliar la voz. No hubo sermón, pero constantemente nos teníamos que parar y sentar.

A la una me fui faltando todavía bastante.

La Iglesia llena de policías.

A la hora de la bendición, el Obispo electo se dirigió a su hermana y la bendijo, después siguió haciéndolo por toda la Iglesia.

Un orden, un respeto y un silencio admirables!

La Misa entera se la pasaron poniéndole y cambiándole la Mitra el Cardenal, quitándole y colocándole un delantalcito en las piernas. Le entregaban el báculo, se lo llevaban otra vez. Supongo tendría su simbolismo, que desconozco. El Obispo nuevo tan pronto se sentaba de espalda al altar como se acostaba en las gradas. Al irnos nos enfocaron los fotógrafos y gente del cine.

LA GRAN FLOTA BLANCA

Reserve ahora su camarote en el nuevo turbo-eléctrico VERAGUA que sale para New York Jueves 17 de Mayo a las 7 p. m.

Haga del trabajo un placer. ¿Viaje de negocios a New York? Hágalo en los nuevos y lujosos buques turbo-eléctricos «Quirigua», «Veragua» y «Peten» que ofrecen un servicio semanal New York. Habana y viceversa.

Sus amplios camarotes permiten más espacio y comodidad para los pasajeros que cualquier otro buque de la ruta regular New York-Habana. Superior cocina, justamente famosa. Las comidas y camarotes comprendidos en todos los precios de pasaje.

Pasaje a New York $ 75.00
Ida y Vuelta 110.00

United Fruit Company

Oficinas Generales: Muelle de Santa Clara, Tel. M-6975
Oficina de Pasaje: Prado 110-A. Tel. M-8268.

38 polacos indigentes han sido repatriados en el 'Siboney' que salió ayer rumbo a Nueva York

Continuarán los embarques de indigentes. El acorazado Trenton sustituirá al Richmond en el Puerto de La Habana. El Siboney lleva para Nueva York, 12 barras de oro por más de un millón

Mañana lunes zarpará para incorporarse al grueso de la escuadra americana, que está ahora en evoluciones en aguas cubanas, el crucero «Richmond», que ha permanecido en nuestro puerto desde fines del mes de agosto, sirviendo de buque insignia al Almirante Freeman.

El «Richmond» será substituido por su gemelo «Trenton», en lugar del «Chester», como se publicó.

El «Cristóbal Colón»

Llegó ayer felizmente a Veracruz el trasatlántico español «Cristóbal Colón», que volverá a la Habana el día 15 para salir el día 16 para New York, Coruña y demás escalas, llevando un buen contingente de viajeros.

El «Sierra Ventana»

El trasatlántico alemán «Sierra Ventana», del Lloyd Norte Alemán, llegará a nuestro puerto, el día 18, por la mañana, procedente de Veracruz, y zarpará el mismo día para Vigo, Coruña y demás escalas, también con un buen contingente de viajeros.

Reunión de agentes

Mañana lunes, a las 2 y 30 de la tarde y en su local social, celebrarán una junta extraordinaria, los miembros de la Asociación de Corredores de la Aduana, quienes tratarán sobre el movimiento de personal del Estado últimamente efectuado en dicha dependencia de la Secretaría de Hacienda.

Los que embarcaron

Por la Ruta de la Florida embarcaron John Zuley y familia; Dionisio Hevia, Eusebia de Fonte, Luisa J. P. López; Ellen Ellis y familia; Frank H. Gato; Rebeca Sabater y familia.

Nombramientos

Han sido nombrados inspectores revisores de la Sección de pasajeros y equipajes, los señores Gustavo Borrojos y Francisco Martínez.

El «Siboney»

El vapor americano «Siboney», de la Ward Line, llegó de Veracruz, conduciendo carga general, 8 pasajeros para la Habana, y conduce carga y 27 pasajeros para New York, para donde salió ayer tarde.

Llegaron por este vapor los señores Lapato Ercele, Avelino Montes e hija, Leonor García y James Woodel y señora.

Plata y oro

Lleva este barco para New York, 12 barras de oro con un valor de $1.509,361, y 12 barras de plata por valor de $5.029,13.

Visitas de cortesía

Ayer devolvieron la visita que les hizo el comandante del crucero francés «Jeanne D-Arc», el Secretario de Estado, doctor Cosme de la Torriente, que fué acompañado por el introductor del Cuerpo Diplomático rindiéndosele por las baterías del barco los honores correspondientes.

También visitó el «Jeanne D-Arc» el Alcalde de la Habana, doctor Miguel M. Gómez.

La recaudación

La Aduana de la Habana, recaudó ayer $53.872,68.

Los que van en el «Orbita»

Después del medio día de ayer, zarpo para Vigo, Coruña y escalas, el trasatlántico inglés «Orbita», de la Mala Real Inglesa, que lleva carga general y numerosos pasajeros, entre ellos los señores Luis Sánchez, Stempel Omias, Justo Vela Montero; Vicente Díaz, Pablo Alvarez Ruiz, Rosa Soto de Casanova e hijos, Justo Gómez Martínez; Mary Stanley y Amelia L. López, entre otros.

El «Santa Paula»

De Puerto Colombia llegó ayer el vapor americano «Santa Paula», de la Grace Line, que trajo carga general, 17 pasajeros para la Habana y conduce carga general y 164 pasajeros en tránsito para New York.

Para la Habana llegaron por este barco los señores Edwin Barnes, banquero y señora, y Adelaida Martínez e hijos.

Entre los de tránsito anotamos al diplomático norteamericano Mr. William Beaulec; el banquero Clase Hammanr y señora; los artistas Alen Rogers y Esther Landing.

Mr. Ebele

También viaja en este vapor el señor Edmundo Ebele, director de la Century Pictury Co., quien está realizando un viaje de estudio por la América Latina, tomando impresiones de lugares apropiados para establecer un estudio.

Cuatro mil pies de películas vírgenes fueron desembarcados por este magnate del cine, que fueron empleadas en tomar distintos paisajes cubanos.

El doctor Domínguez Roldán

El médico primero del Puerto, Dr. Alfredo Domínguez Roldán fué a Miami ayer por la vía aérea.

El «Joseph R. Parrot»

El ferry «Joseph R. Parrot» llegó ayer de Key West con wagones de carga general, saliendo nuevamente para el mismo puerto, con wagones cargados de piñas.

Salidas

Salieron ayer el «Munargo», para Miami; el «Ivonne Joanne», para Saint Pierre; el «Orbita», para Liverpool, vía España; el «Contessa», para Cristóbal; el «Florida», para Key West; el «Joseph R. Parrot», para Key West; el «Santa Marta», para New Orleans; el «Orizaba», para Progreso; el «Siboney», para New York; el «Santa Paula», para New York; el «Lisbon Maru», para New York.

Los que llegarán hoy

Esta tarde llegarán de New York los vapores «Quirigua» y «President Lincoln», ambos con carga y pasajeros.

El «Orizaba»

El vapor americano «Orizaba», de la Ward Line, llegó ayer de New York, con 8 pasajeros para la Habana, y conduce carga y 33 pasajeros para México.

Llegaron por este vapor el diplomático americano Lawrence Young y el abogado Charles Gibson, y entre los de tránsito, el artista español José Iturbe e hija.

En este barco fueron devueltos Antonio Laguardia y René Putes, ambos nadadores y que fueron de polizones.

Han declarado que son cubanos pero hasta que no lo prueben tienen que permanecer en Tircornia.

Embarcaron en el «Orizaba» Delfina Molina, Julio Blanco, Argimira Villamil de Escalona; María Martínez; Pedro Aranjó y familia y otros.

—En el «Siboney» para New York, embarcaron Félix Vilella y señora; Luis Roca y señora; Mario Roseau, Luisa Díaz Brito.

Polacos repatriados

Lleva este barco 38 polacos indigentes que son repatriados para su país, vía New York.

No será este el último embarque de polacos indigentes que se efectuará ,pues habrá otras remesas.

Lo sentimos

En la mañana de ayer y de resultas de las gravísimas lesiones que sufrió en un accidente automovilístico, dejó de existir en la casa de salud del Centro Asturiano, el antiguo experto de los estibadores del puerto de la Habana, don Francisco Viñas, que por muchos años fué el encargado de la descarga de los buques de la Compañía de Pinillos, y ahora lo era de los señores García y Díaz, que son los agentes generales de la Trasatlántica Española en la Habana.

El señor Viñas era persona muy apreciada por el comercio de la Habana, y su muerte ha sido sentidísima.

El sepelio del señor Viñas se efectuará en la mañana de hoy, partiendo desde la Quinta Covadonga, a las 10 a. m.

Una de los aviones del «Jeanne D-Arc» voló

Ayer tarde, a las 4 y 30, realizó varios vuelos sobre la ciudad, uno de los hidroaviones del crucero buque escuela francés «Jeanne D-Arc»

Distintas personas fueron invitadas a esos vuelos.

Un Capitán Experto inspira Confianza

Sp 3-32

Durante los últimos sesenta años The Royal Bank of Canada se ha medido con situaciones de todas clases, incluyendo guerras, malas cosechas, alzas vertiginosas y pánicos; y siempre ha salido de cada experiencia con mayor solidez. En mar borrascoso todos confían en el capitán que ha pasado muchas borrascas.

Modesto en sus comienzos, el Banco se ha desarrollado en firme hasta alcanzar su actual posición entre los doce grandes bancos del mundo. Con sus 881 sucursales abarca todo el Dominio del Canadá y contribuye a su desenvolvimiento comercial en numerosos países extranjeros.

The Royal Bank of Canada

MOTONAVE ALEMANA "ORINOCO" MODERNA Y MUY RAPIDA

A ESPAÑA, (Vigo, Coruña, Gijón, Santander)
SOUTHAMPTON, BOULOGNE, AMBERES Y HAMBURGO

OFICINA TERCERA: INQUISIDOR 37 TEL. M-8447

Junio . . . 19
Agosto . . . 21
Octubre . . . 20

LUIS CLASING
ED. HOTEL PLAZA
TELEFONO A-4878

HAMBURG-AMERIKA LINIE
COMPAÑIA HAMBURGUESA

A ESPAÑA en 9 días
VERACRUZ en 45 horas
POR
EL VAPOR CORREO FRANCES
(de gran velocidad)
"MEXIQUE"
Para VERACRUZ: 4 Junio
Para Vigo -facultativo-, Coruña, Gijón, Santander y Saint Nazaire

Instalaciones Modernas — JUNIO 11 A LAS 4 P. M. — Confort en todas las clases

CIE. GLE. TRANSATLANTIQUE
ERNEST GAYE, Agente General
O'Reilly 9. Apartado 1090. Telf. A-1476. Habana.

LLOYD NORTE ALEMAN

PROXIMAS SALIDAS PARA
ESPAÑA, FRANCIA, INGLATERRA Y ALEMANIA
MAYO 18
VAPOR "SIERRA VENTANA"
HACIENDO ESCALAS EN
VIGO, CORUÑA, GIJON, SANTANDER, SOUTHAMPTON, BOULOGNE y BREMEN.
CLASE PRIMERA, CLASE TURISTA Y TERCERA CLASE
COMPAÑIA NAVIERA
LLOYD NORTE ALEMAN, S. A.

CAMARA Obispo 28. A-3454. — TERCERA Acosta 4. M-8068 — FLETES Oficios 18. M-8082

ANUNCIOS CLASIFICADOS DE ULTIMA HORA

ALQUILERES

a4 MARIANAO Y SUS RPTOS.

EN LO MEJOR DE LA CALLE DOCE, entre Diez y Once, Ampliación Almendares, vendo hermosa y fresca residencia, 2 plantas, 4 dormitorios, dos baños. Facilidades. Llave en la misma. A-4

b4 HABITACIONES

LAMPARILLA 60, ENTRE AGUACA- te y Villegas, habitaciones para hombres solos o matrimonio sin hijos, primero y tercer piso. Casa moderna y muy tranquila, Lamparilla 60. B-4

b5 CASAS DE HUESPEDES

GRAN CASA PARA FAMILIAS DE buen gusto, Compostela número 66, media cuadra de Sarrá. Se abre hoy, por primera vez, con precios increíbles, todas comodidades. Apartamentos, sala, cuarto, cocina, baño privado. Habitaciones, balcón, ventanas, lavabo. Baños intercalados. Véala y se convencerá. M-4184. B-5

SE SOLICITAN

1 CRIADAS Y CRIADOS

SOLICITO CRIADA PARA TODO EL trabajo de la casa y cocinar, dormir en la colocación, Santa Emilia número 200, entre Gómez y Mendoza, Santos Suárez. S-1

o2 COCINERAS Y COCINEROS

COCINERA FORMAL CON REFE- rencias que conozca su oficio se solicita en la calle J esquina a 17, altos. S-2

SE SOLICITA JOVEN BLANCA, LIM- pia, trabajadora, para cocinar, limpiar y atender a todos los quehaceres de joven matrimonio extranjero (con niñita). Dormir en la colocación. Se desean buenas referencias. Sueldo: $10 Preséntese desde el lunes de 9 a 12 a.m. en Virtudes 115, último piso, entre Lealtad y Escobar. S-2

11 AGENTES Y VENDEDORES

NECESITAMOS VARIOS HOM- bres mayores de edad, con referencias, que sepan las cuatro reglas, para emplearlos en compañía americana, con cargos bien retribuidos. Preguntar por Mr. Frank, en Bernaza No. 3, altos, entrada por la Real Silk, el próximo lunes día 14 a las 3 p.m. No tratamos este anuncio por correspondencia. S-11

s14 SOLICITUDES VARIAS

SOLICITO PERSONA, PARA TRA- bajar en el campo, en finca pequeña; tiene que saber de todo y tener referencias. Carlos III número 22, entre Soledad y Castillejos. Rivas.

SE OFRECEN

o2 COCINERAS Y COCINEROS

SE DESEA COLOCAR UNA ESPAÑO- la para cocinar y limtpiar para matrimonio solo o corta familia. Tiene buenas referencias. Dirección: Calle 8 No 190, entre 19 y 21, Vedado. O-2

o8 CHOFERES

SE DESEA COLOCAR UN CHAUF- feur español para particular o comercio, tiene referencias de ambas, en tiende de mecánica. Teléfono F-1683. Sintorería Stuz, 11 y B, Vedado, Cándido. O-8

VENTAS

1 CASAS

$1,250.00, CONCEPCION, DOS CUA- dras Calzada, sala, comedor, dos cuartos, cielo raso; otra, $2,700.00, sala, recibidor, 4 cuartos, moderna, próxima Calzada Víbora. Martínez: A-6951 O-Reilly 23. Informes personales. V-1

$1,300.00, LINDA CASA, SANTOS Suárez. Calle Sur, portal, sala, dos cuartos, baño moderno, comedor, cielo raso. Martínez y Prieto, O-Reilly 23. A-6951. Informes personales. V-1

$4,000.00, LEALTAD, PROXIMO A Belascoaín, dos plantas, moderna, 5 y medio x 19, sala, saleta, dos cuartos baño y cocina. Martínez y Prieto, O-Reilly 23. A-6951. Informes personales. V-1

$2,800.00, SITIOS CASI ESQUINA A Lealtad, casa dos plantas, buen estado, 8 y medio x 25: 213 metros. Vendo baratísimo el terreno , la casa se regala. Martínez y Prieto. O-Reilly 23. A-6951. V-1

3 FINCAS RUSTICAS

SE VENDE FINCA, DOS CABALLE- rías, tierra excelente, 500 palmas, 400 árboles frutales, dos pozos, hierba Paral. Lugar ideal para vaquería, Carretera Wajay a San Pedro, Kilómetro 4. Trato directo, Habana 86. Dr. E. O-Burke. V-3

4 ESTABLECIMIENTOS

IMPRENTA: OPORTUNIDAD PARA adquirir una imprenta. Precio bueno. Preparada especialmente para impresión periódicos o revistas. Informes, en Gervasio 18, altos, de 2 a 5 tarde. V-4

7 MAQUINARIAS

MAQUINAS DE DOBLAR PARA MUE- bles de acero, cornisas y pestañas rectas; de cualquier largo y potencia. También de cortar largo. Iguales requisitos. Vendemos nuevas y de uso a precios increíbles. También otras máquinas del giro. Compañía Industrial, Aguila 146, Apartado 37, Habana. V-7

9 MUEBLES Y PRENDAS

POR AUSENTARME, VENDO JUEGO cuarto arte Moderno, sala y victrola, excelentes voces, con muchos discos. Todo a primera oferta razonable. Campanario 143-B., bajos, entre Reina y Estrella. V-9

A-9115: MAQUINAS DE COSER

Y muebles, compramos, cambiamos. Hacemos reparaciones garantizadas. Vendemos a plazos. Enseñanza bordados, gratis. Avísenos: Telf. A-9115, Angeles 38, esquina a Sitios. «La Casa Arias». Absoluta seriedad. V-9

12 RADIOS

RADIOLA RCA, CON BOMBILLO, 45 pesos, propia para establecimiento. Se vende muy barata. Véala, en Campanario 37, altos, entre Virtudes y Concordia. V-12

15 OBJETOS VARIOS

EQUIPO COMPLETO PARA POZO, consistente de bomba dos pulgadas, motor Novo, tres caballos perfecto estado. Finca Sabanillo, Loma de Tierra. V-15

DINERO-HIPOTECA

DOY $6,000.00 AL 7 POR CIENTO. También compro casa pequeña en la Víbora, que no exceda de $2,000.00, o en el Vedado, de $4,000.00, o en Almendares hasta $3,000.00. Julio Martínez, O-Reilly 23. A-6951. D-2

DOY DINERO AL 7 POR 100 SOBRE la Habana y Repartos al 10 por 100 sobre fincas rústicas en la provincia. Fernández Hierro, Manzana de Gómez 453, M-2758. D-2

SUSCRIBASE Y ANUNCIESE EN EL «DIARIO DE LA MARINA»

Empresa Naviera de Cuba

San Pedro No. 6. — Apartado No. 2490
Dirección Telegráfica: EMPRENAVE
HABANA. — CUBA

VAPORES DE LA EMPRESA: CUBA, BARACOA, CIENFUEGOS, EUSEBIO COTERILLO, JULIAN ALONSO, HABANA, MANZANILLO, GIBARA, LA FE, JOAQUIN GODOY, CAMAGUEY, RAPIDO, SANTIAGO DE CUBA, LAS VILLAS

Puertos de escala: — COSTA NORTE: — PUERTO TARAFA, NUEVITAS, MANATI, (VICTORIA DE LAS TUNAS), PUERTO PADRE (CHAPARRA), GIBARA, (HOLGUIN, VELASCO, BOCAS Y AURAS) VITA, BANES, NIPE, MAYARI, ANTILLA Y PRESTON) SAGUA DE TANAMO, (CAYO MAMBI, BARACOA, GUANTANAMO, (BOQUERON Y DESEO), SANTIAGO DE CUBA.

COSTA SUR: — CIENFUEGOS, CASILDA, (TRINIDAD) TUNAS DE ZAZA, SANTA CRUZ DEL SUR, MANOPLA, GUAYABAL, MANZANILLO, CAMPECHUELA, MEDIA LUNA, NIQUERO, ENSENADA DE MORA, Y SANTIAGO DE CUBA.

COSTA NORTE DE VUELTA ABAJO: — RIO BLANCO, BERRACOS, PUERTO ESPERANZA, SANTA LUCIA, (MINAS DE MATAHAMBRE), RIO DEL MEDIO, DIMAS, ARROYOS DE MANTUA Y LA FE.

REPUBLICA DE HAITI.—PORT AU PRINCE Y AUX CAYES.
PUERTO RICO. — SAN JUAN.
REPUBLICA DOMINICANA. — MONTE CRISTI, PUERTO PLATA, SANCHEZ, SANTO DOMINGO.

Suspendieron las clases en los institutos

MADRID, mayo 12. (AP.)—Se han suspendido las clases en los Institutos Elementales de esta capital a causa de los choques ocurridos en días pasados entre los alumnos afiliados a la Federación Estudiantil Universitaria y los derechistas.

Los directores de los Institutos temen que se repitan los graves desórdenes de ayer, en los cuales resultaron heridos dos estudiantes.

SE PRESENTO EL CAPITAN FERNANDEZ SILVESTRE

MADRID, mayo 12. (AP.)—Ha llegado a esta capital el capitán Fernández Silvestre, hijo del general de los mismos apellidos que halló la muerte en Annual, quien escapó de España después de la rebelión militar de agosto de 1932.

El capitán Fernández Silvestre mandaba las fuerzas que se insurreccionaron en Madrid, según se afirmó en aquella fecha en los centros oficiales, y resultó herido en el combate que se libró frente al ministerio de la Guerra.

Se presentó el capitán Fernández Silvestre ante la Sala Sexta del Tribunal Supremo para acogerse a los beneficios de la amnistía.

ACUSADO UN HERMANO DE ROBAR LA SUMA DE $1,000

Florentino Blanco Franco, dueño y vecino del café situado en Morro y Genios, acusó ayer tarde a su medio hermano, Luis Vales Franco, dependiente suyo, de que diariamente le venía sustrayendo dinero de la caja contadora, por lo que al practicarle un registro, le ocupó en una lata la suma de 1.000 pesos.

Luis Vales fué detenido y manifestó que ese dinero se lo había mandado su prometida, para que se lo guardara, negando que le sustrajera nada a Florentino, quien lo acusa para no abonarle la cantidad de 40 pesos que le adeuda.

PROFESIONALES

p1 DRES EN MEDICINA

DR. ABELARDO LABRADOR
CONSULTAS Gratis 8 a 12 p. m. Pagas 3 a 5 p.m. Enfermedades señoras, flujos crónicos, mestritis bronquitis. Corazón, riñones, diabetes, reumatismo crónico, enflaquecimiento. Inyecciones Neo Salvarsán. Angeles 3, altos, entre Reina y Estrella. A-0801

DR. J. B. RUIZ
EX-ESPECIALISTA CENTRO GALLEGO, Hospitales de Filadelfia y Nueva York. Especialista Vías Urinarias, venéreo, sífilis y trastornos sexuales. Uretroscopia y cistoscopia. Consulta 1 a 4. Trocadero 35. Cuota especial para pobres de 11 a 12. P-1

CONSULTESE GRATIS PUEDE HACERLO por correo: Curación de la impotencia, afecciones nerviosas, Colitis Dispepsia, Estreñimiento, Desórdenes de la sangre, Tuberculosis Doctor Fernández Valdés. O'Reilly 36 P-1

DR. MANUEL BETANCOURT
Vías urinarias venereo. Asistente 4 años de los profesores Marion y Heitz, Paris. Consultas: señoras 11 a 12. Caballeros: 3 a 5 San Lázaro 178 esq. Perseverancia. M-6347. P-1

GABINETE UROLOGICO ALEMAN
Consultas gratis de 7 a.m. a 7 p.m Jesús del Monte 135, bajos. M-6784 frente a la Quinta de Dependientes. Tratamientos modernos con vacunas alemanas para curar la **GONORREA** en 15 días, no importa que sean crónicas o mal curadas. Garantizamos que no quedan recogidas. Facilidades de pago. Impotencia y debilidad sexual, nervios, sífilis. P-1

DR. FRANCISCO J. DE VELASCO
Corazón, Pulmones, Estómago Intestinos.
DR. RUBEN DE VELASCO
Corazón, Pulmones, Enfermedades de los Niños, consultas de 12 a 2 y de 3 a 4, días laborables. Horas especiales, previo aviso. Calud 34. Telf. A-5418

DR. A VENERO
Vías Urinarias, Impotencia, Sífilis. Curación rápida. Cuota semanal. Diatermia, Oznoterapia, etc., etc. Consultas de 9 a 12 a. m. y de 4 a 7 p. m. San Miguel 55, esquina a San Nicolás. Telf. A-9380. P-1

p4 COMADRONAS

CONSUELO RUDA
Comadrona facultativa, 5 años de práctica en la sala de Partos (Quinta Balear) Consultas grátis. Teléfono U-5824. Belascoaín No. 74, altos de la Joyería, esquina a Jesús Peregrino. P-4

MARIA S. MOLINA, COMADRONA «La Purísima», «Cooperativa Médica» y particular. Ultimos procedimientos. Hago asistencias. Precios módicos. Consultas gratis, diarias. U-4090, Neptuno 206-B, entre Marqués González y Oquendo. P-4

p7 ABOGADOS Y NOTARIOS

BUFETE Y NOTARIA DEL DR. FERNANDO BARRUECO. Asuntos civiles y criminales, Administraciones de bienes y Departamento de Contabilidad propio consultas de 2 a 4. Oficios 18, Teléfono A-4829. Departamentos 301 a 305. P-6

ALQUILERES

a1 HABANA

SE ALQUILA CASA SAN RAMON 24 para regular familia baño moderno, servicios de criados, Se está pintando. Informes en la misma. A-1

BEERS BULLETIN. VED. D AMBLDO 4h, 3b, gar, Cerca NACIONAL, 5H, 3B, Gar. $80. CAL. COL. amb.ldo, 4h. b, gar. $70 AVE. CENT. amb.ldo. 4h. b, gar. $60. MALECON, amb.ldo. 3h. vajilla, $50. MENDOZA, 58, 3 hab. b. gar $30.

Dos americanos contentos, Mr. Graff del Radio y Mr. Farlane, de Western Elec. cambiarán casas ayudado por Mr. Beers M (Mar y Anmendares)

TENGO COMPRADOR para casa Vedado, 4 hab. 2 baños, gar. al lado y fresca, $16,000 al contado. BEERS HAVANA (Est 1906); 9.1|2 O-Reilly St. Havana. A-1

SE ALQUILAN LOS MODERNOS Y frescos altos, de Corrales número 179, sala, saleta, cuatro habitaciones, baño con calentador y cocina de gas. A-1

SE ALQUILAN LOS MODERNOS altos, Animas y Manrique, compuestos de sala, comedor, cuatro habitaciones, baño intercalado. Informan: San Rafael 113. Telf. U-4329. A-1

SUSCRIBASE Y ANUNCIESE EN EL «DIARIO DE LA MARINA»

ALQUILERES

a1 HABANA

CASAS MODERNAS

LOCAL PROPIO PEQUEÑO COMERCIO, Dragones 37 C, entre Manrique y Campanario. Gran salón, cuarto baño completo, cocina. Llave: Sastrería. Rebajada a $30.00. U-4742 y A-6524.

ZANJA 116, BAJOS, SE ALQUILA SAla, recibidor, 3 cuartos, baño intercalado, comedor al fondo, cocina, cuarto y servicio criados, patio y traspatio, rebajada a 20 pesos. Llave botica Informes: U-4742 y A-6524.

MODERNAS CASAS, MEDIA CUAdra de Carlos III. Lugareño 20, altos y Luaces 9, altos, 3 cuartos, sala, recibidor, baño intercalado, comedor al fondo, cocina, cuarto y servicio de criados. Rebajada a $20.00. Llaves: bajos. U-4742 y A-6524.

MODERNAS CASAS, A MEDIA CUAdra de Carlos III, Pocito 112, altos, sala, recibidor, cocina, 2 cuartos, baño intercalado, comedor, cocina, cuarto de criados y baño. Rebajada a 20 pesos. Hay bajos. Llave: Bodega. U-4742 y A-6524.

SAN MIGUEL 179 G, SEGUNDO PIso, hermosa casa, recibidor, sala, 3 cuartos, baño intercalado, comedor, cocina, cuarto y servicio criados. Rebajada a $18.00. Llaves: Botica. U-4742 y A-6524.

INFORMES: GERVASIO NUM. 110. A-1

NEPTUNO 160, SEGUNDO PISO, ENtre Escobar y Gervasio, sala, saleta, cuatro cuartos, dos baños, seis ventanas, la brisa, comedor fondo, cocina gas, calentador, servicios criados. U-5985. A-1

ANIMAS 190, ENTRE OQUENDO Y Soledad. Preciosos y bellos bajos, propios para familia de verdadero gusto, compuestos de sala, antesala, 4 amplias habitaciones, baño intercalado, comedor al fondo, patio, traspatio, servicio servidumbre, etc. Precio inigualado. Informes: Goizueta. F-3937.

SE ALQUILA LA CASA VALLE 36, altos, esquina a Basarrate, cerca de la Universidad. Módico alquiler. A-1

SE ALQUILA EN LO MAS SALUDAble de Campanario No. 148, entre Reina y Salud, los hermosos altos, compuestos de sala, saleta, cinco habitaciones, baño intercalado y comedor.

CAMPANARIO 28, BAJOS, ENTRE Lagunas y Animas, sala, recibidor, 5 habitaciones, comedor, baño completo intercalado. Informan: 10 número 160-H., entre 17 y 19, Vedado. Puede verse de 2 a 6. A-1

SE ALQUILA EL SEGUNDO PISO de Aguacate 60; compuesto de sala, comedor, 2 habitaciones, baño completo y cocina. Llave e informes en Obispo y Compostela, «La Dichosa», Teléfono M-1804.

SE ALQUILAN

CALLE 16 No. 3 ENTRE 9 Y 11, VEdado, casas de sala, comedor, 2 habitaciones, baño, cocina, cuarto criados a $20 y $15. Informes en la misma U-5858.

VAPOR 43, ENTRE ESPADA Y HOSpital, casa 2 habitaciones, baño y cocina, con luz, 7, 8 y 9 pesos. Informes: San Lázaro 376. U-5858.

JOVELLAR No. 49, ENTRE ESPAda y Hospital, casitas de dos habitaciones, baño y cocina, a $11. Llaves e informes San Lázaro 376. U-5858.

SE ALQUILAN: JOVELLAR No 51, entre Espada y Hospital, casas de sala, comedor, 2 habitaciones, baño y cocina a $18. Llaves e informes, San Lázaro 376 entre Aramburo y Hospital. U-5858.

ZANJA N o. 152 CASI ESQUINA A Infanta. Recibidor, sala, 6 habitaciones, 2 baños, pantry, cocina, cuarto y servicio criados, $35. Informes San Lázaro 376 entre Aramburo y Hospital. U-5858.

SAN LAZARO No. 488 ENTRE ESPAda y Hospital, casa recibidor, sala, 2 habitaciones, baño, cocina, servicio criados, $22. Informes San Lázado 376 entre Aramburo y Hospital. U-5858.

SE ALQUILA EN BELASCOAIN NUmero 125, entre Reina y Estrella, precioso, fresco y ventilado primer piso, compuesto de 3 habitaciones, cocina de gas y demás comodidades. Para más informes: Manzana de Gómez 240. Telf. A-4893. A-1

SE ALQUILA

Trocadero No. 115, primer piso, compuesto de sala, recibidor, 3 habitaciones, comedor, baño intercalado.

Industria No. 48, altos, compuesto de sala, comedor y tres habitaciones.

Refugio No. 29, bajos, compuesto de sala, comedor y tres habitaciones. Informan: Edificio «El Iris», Empedrado No. 34, Departamento No. 27. A-1

PROXIMA UNIVERSIDAD. 27 ENTRE Infanta y O. Terraza, sala, saleta, 3 cuartos, comedor al fondo, cuarto y servicio de criados. Informes telf. U-1674. A-1

ESTRELLA NUMERO 233, ALTOS O bajos, sala, comedor, 3 habitaciones, baño y cocina, casas modernas y baratas. Informes: Ramón G. Fernández, telf., U-1157. Infanta esquina a Peñalver. A-1

INFANTA 43 B, BAJOS O ALTOS, con sala, comedor, 3 habitaciones, gabinete, baño intercalado y cocina. Informan: Ramón G. Fernández Infanta 47, Telf. U-1147.

ALQUILO GRAN CASA, CARMEN 8, altos, acabada pintar, propia hasta para dos familias, sala, saleta, gabinete, 5 grandes habitaciones, gran gran comedor, cocina y baño, Monte 170. Telf. A-2066. A-1

CONCORDIA 175 A (BAJOS) ENTRE Soledad y Aramburo, Alquilo barata casa acabada de pintar y compuesta de sala, saleta, dos habitaciones y servicio sanitario. Llave e informes en frente. A-1

ALQUILO PRIMERO Y SEGUNDO piso de la espléndida y ventilada casa Habana 15. Informes Rayo 110. Llave en la misma. A-1

SE ALQUILAN CASAS SAN RAFAEL y Basarrate, altos y bajos, con cuatro cuartos, sala, saleta, comedor, demás servicios. Casa Rodríguez y Ensenada, altos y bajos, con tres cuartos, sala, saleta, comedor y demás servicios. Precios reducidos. Agua abundante. Informan: Obrapía 7, teléfono A-1752. A-1

MONTORO 24, ENTRE BRUZON Y Lugareño, Encanche de la Habana, terraza, sala, recibidor, escritorio, 7 habitaciones, dos baños, comedor, pantry, cocina, dos cuartos criados, servicios. $35.00. M-8193. A-1

a2 VEDADO

$130.00 CALLE 4, ESQUINA A 15, Vedado. Se alquila casa de 2 plantas Baja: portal, jardín, recibidor, sala, hall, living rrom, 2 cuartos, baños intercalados, comedor, pantry, cocina 2 cuartos, comedor servicio de criados, garage para 4 máquinas y 2 cuartos y servicio para chofer. Altos: living room, 8 cuartos, 4 baños intercalados, closets costura, cuartos, cocina y fregaderos. Informan: Bufete de Arellano. Telf. M-3060. A-2

VEDADO: ALQUILO ALTOS MODERnos, C. y 29, recibidor, sala, comedor, hall, gabinete, cinco cuartos, dos baños. Informan en la misma. A-2

CALLE H., ENTRE 13 Y 15, MODERnos altos, sala, recibidor, cuatro habitaciones, baño completo, comedor, cocina y servicio criados. Alquiler reducido. Verlos de 8 a 12 y de 2 a 6. Informan: Empedrado 34, «El Iris». A-2

ALQUILERES

a2 VEDADO

SE ALQUILA UNA CASA EN F No. 198, altos, entre 21 y 23, con sala, recibidor, 6 cuartos, 2 baños, hall, comedor, pantry, cocina, comedor, criados, despensa, cuarto chaufeur y criados, baño, lavadero. A-2

Chalet lujosísimo

Calle 17 esquina 8, Vedado, Vestíbulo, biblioteca, sala, Living-room, comedor, Pantry, despensa y cocina. Siete dormitorios con closets, tres baños intercalados. Garage para 4 máquinas, 3 cuartos de criados y cuarto chauffeur con servicios independientes. Lavadero, 2 portales y terraza. Verdadera oportunidad. Informan: calle 15 No. 443, altos, teléfono F-5065. A-2

$20.00 MODERNOS BAJOS O ALtos independientes calle Quinta número 29 C. bajos, dos dormitorios, baño, comedor, sala, saleta, portal, jardincito, cuarto y servicio criados. Altos: dos dormitorios, baño, comedor, sala, saleta, servicio criados. Informes: Quinta y F. A-2

SE ALQUILA UN CHALET CON 7 habitaciones para familia, 2 baños, 4 cuartos criados, con 2 baños. Muchas comodidades. Garage. Precio de situación. D número 287, esquina a 29, Informan M-3935. A-2

SE ALQUILAN MODERNOS ALTOS calle 21 No. 28, entre K y L, Vedado sala, comedor, cinco habitaciones, baño intercalado, cocina, cuarto y servicio criados. Llaves e informes en la misma. A-2

CASAS AMUEBLADAS. VEDADO.

Precioso chalet 4 baños, 5 cuartos etc. Otra casa dos plantas 5 cuartos, dos baños, jardines, amueblada también, ganga $65. Jorge Govantes, Tercera y D, Vedado. A-2

C. NUMERO 209, ENTRE 21 Y 23, CAsa de fabricación antigua, pero hermosa e inmejorablemente siauada, con terraza, sala, 4 amplias y frescas habitaciones, hall, baño completo, etc. Precio rebajadísimo. Informes: Goizueta. F-3937. A-2

21 ENTRE F Y G.

Casas nuevas, decoradas, baños espléndidos, muy frescas. Precios muy módicos. Informes: teléfono A-1051 y bodega esquina. A-2

VEDADO. ALQUILO EN LO MEJOR del Vedado 17 y M (altos) dos casas con todas comodidades. Acera brisa. Precio de situación. Informan M. 160 (altos). A-2

VEDADO. B. No. 2 ALQUILO ESpaciosos bapos jardín, portal, sala, saleta, 7 cuartos, comedor al fondo, otro igual por 3a. Alto 4 cuartos $25. Informan allí. A-2

ALQUILO LA CASA F-246 ENTRE 25 y 27, tres cuartos, baño y servicio de criados, muy fresca con traspatio. Llave al lado. Telf. F-5432. A-2

SE ALQUILA ACABADA DE PINTAR en N entre 13 y 15, Vedado, jardín, portal, sala, saleta, comedor, 2 habitaciones, baño, cocina, etc. Informes. Ramón G. Fernández, Infanta 47, teléfono U-1157. A-2

CALZADA Y K. SE ALQUILA EL primer piso, izquierda, sala, recibidor, 3 habitaciones, baño intercalado, comedor, cocina, cuarto y servicio de criados, balcones por Calzada y por H. Casa moderna y elegante. Informan: Banco Asturiano. Teléfono A-7674. A-2

ESPLENDIDO BAJO A LA BRISA, 5a. 44 entre D y E. 7 habitaciones, 8 baños, agua caliente, lavadero, servicio de criados, último precio 40 pesos. La llave, Calzada 169, bajos entre J e I.

BARATISIMOS ALTOS EN EL VEDADO $20.00

Alquilo modernos altos. Diez número 197, entre 19 y 21, sala, saleta corrida, tres habitaciones, baño completo, intercalado, calentador, cocina y servicios criados. Abundante agua. Edificio «Bacardí». Apartamento 421 Torres, 10 a 12 a.m. y 3 a 5 p.m. Teléfono A-7880. A-2

VEDADO CALLE 28 No. 15 ENTRE 17 y 19 se alquila casa terraza, sala 4 cuartos, comedor al fondo baño completo moderno $18 F-1183 a los cuadras de 23. A-2

ALTOS MUY FRESCOS, SALA, COmedor, 2 cuartos grandes, cocina de gas o carbón, baño moderno, $16. 15 entre 18 y 20. Vedado. Llave en los bajos. A-2

CALLE F. No. 15, ENTRE CALZADA y Nueve, chalet moderno fresco compuesto de dos plantas, sala, saleta, seis cuartos, con dos baño, comedor, servicios, garage. Precio: 100 pesos. Informan en la misma; puede visitarse de once de la mañana a dos de la tarde. A-2

ALQUILO VEDADO, CALLE F, ENtre Tercera y Quinta, altos y bajos modernos, terraza, gabinete, sala, tres habitaciones, baño intercalado, comedor al fondo, cocina, pantry y cuarto con servicio de criados. Informan: Manzana de Gómez 240. Teléfono A-4893. A-2

a4 MARIANAO Y SUS REPARTOS

ALQUILO REPARTO LA SIERRA

frente tranvía, 7 entre 8 y 10. Preciosa residencia 2 plantas, 4 habitaciones, sala, comedor, terraza al frente, garage, cuarto criados. Otra de una planta en Miramar próxima a las Ursulinas, 3 y 4 habitaciones, garage, 2 cuartos criados, agua abundante. 9a. Ave. entre 20 y 22. Miramar. Informan: 7 esq. a 4, La Sierra, FO-1423. A-4

LA SIERRA, CALLE 6 Y A, ALTOS, con sala, recibidor, despacho, comedor, cuatro cuarto, dos baños, dos terrazas, closets y cuarto y servicios de criados $30

INFORMAN
Rosales, Gorrín y Mañas
Administración de Bienes
M-6946

A-4

SE ALQUILA, AVENIDA CENTRAL esquina Bellavista, Reparto Kohly, Marianao. Regia mansión, sala, saleta, 3 cuartos, 2 baños, pantry y comedor al fondo, terraza estilo Español. Planta baja: 3 cuartos criados, cocina, garage y patio. Llave al lado. Informes: Lissárrague, Cuba 62.

REPARTO ALMENDARES. E ENTRE 16 y 18 a una cuadra de la Curva Montalvo, frente doble línea tranvía y guaguas, 4 habitaciones, baño, etc. $23.00 llave al lado. Informan Prado No. 74. A14

ESPLENDIDA ESQUINA, BRISA, SIN competencia, gran barrio, seguro negocio, armatostes, mostrador marmol, vidrieras y caja hierro. Todo nuevo, pintado, gran salón, piso moderno, trastienda, saloncito, entrada independiente, teléfono-cajita. Alquiler módico. Véala, Milagros esquina a Buenaventura, una cuadra Calzada. Alquílase Bodega. A-4

ALQUILERES

a4 MARIANAO Y SUS RPTOS.

REPARTO COLUMBIA. PARTE ALta, Buenavista, entre Primelles y Mendoza. Alquilo casa fresca, portal, sala, hall, cuatro habitaciones, doble servicio, comedor, cocina, garage, buen patio. Informan, al lado. A-4

FRESQUISIMA RESIDENCIA PARA verano. 5a Avenida esquina 18, Reparto Miramar, 5 cuartos, 2 baños, closets, 2 garages, hermoso parque. $75.00 Llave lado. Informes: Sardiña, M-7245 A-4

ALQUILO FRENTE AL PARQUE LA Sierra, magnífica casa 2 plantas, 5 habitaciones, 2 baños. Llave: calle 6 entre 5a Avenida y Línea, Reparto Miramar. A-4

ALTURAS BUENAVISTA, PARA INdustria y vivienda alquílase gran casa seis cuartos, gran patio, pequeña nave, $15.00. Fresquísimos altos, $10. Edificio «Campana», Calzada Columbia esquina Godínez, cerquita Tropical. A-4

AVISO: ALQUILO GRAN CASA, CAlle E. entre 14 y 16, Reparto Almendares. Informes en la misma, de 2 a 6. A-4

ALTURAS DE ALMENDARES, AVEnida del Río, entre América y Almendares, (Villa Amparo), casa una planta, seis cuartos, dos baños, doble garage. Informan en la misma. A-4

ALQUILO

Avenida octava entre E y Avenida Oficiales, jardín, portal, sala, saleta, comedor, 4 cuartos, baño intercalado, cuarto, servicioc riados, garage. Llaves, al lado. Informa Fonseca, Luz 1-A, teléfono I-3361. Víbora. A 4

a5 J. DEL MONTE Y VIBORA

FRESCA, MODERNA, BONITA CASA, sala, saleta, 4 cuartos, baño, garage, San Mariano 3, entre Calzada Jesús del Monte y Párraga, lugar alto. Tranvías esquina. Verla: 2 a 5. A-5

SE ALQUILAN LAS CASAS GOSS A. y B., entre Estrada Palma y Luis Estévez, portal, sala, 2 cuartos grandes, baño completo y cocina. Acabadas de pintar, $10.00. Informan, al lado. A-5

ALQUILO AMPLIA CASA, EN LA LOma del Mazo, cerca de los colegios Salesianos, Maristas y Lourdes, a una cuadra Parque Mendoza. Jardín, portal, sala, cuatro cuartos, baño intercalado, hermosa galería de persianas, comedor al fondo. En los bajos: cocina, 2 cuartos, servicio de criados, garage, traspatio con frutales y terreno para siembras o cría. Precio: $25.00. Llave al lado. Teléfono A-0342. Carmen entre Cortina y Bruno Zayas, Víbora. A-5

SE ALQUILAN LOS MODERNOS Y frescos altos, Jesús del Monte 187, a media cuadra de Agua Dulce, con sala, saleta, comedor, tres cuartos, baño intercalado y cuarto y servicio de criados. Precio de situación. Las llaves, el encargado. Informes: Prado 90, por Animas. Telf. A-8903. A-5

SAN MARIANO 66, ESQUINA A SAN Anastasio hermosa casa, cinco habitaciones, comedor al fondo, jardines, patio, garage y habitación y servicios de criados. Llave enfrente. Informes U-1184, Llinás esquina a Plasencia. A-5

CHALET EN LA VIBORA. SE AL

quila uno en la calle Octava 35, entre Avenida de Acosta y Milagros. La llave en la bodega de la esquina. Informa: Manuel Rodríguez, Obispo y Compostela. Tel. M-1804.

ALQUILO EN CARMEN Y LUZ CAballero (Víbora) chalet espacioso con gran terreno para jardín, sala, comedor, cinco habitaciones, espléndidos baños, garage, gas, etc. Informan: Manzana de Gómez 240. Telf. A-4893. A-5

ALQUILO HERMOSA Y COMODA casa, San Mariano No. 19, entre Saco y Luz Caballero, todas comodidades, rodeada de jardines. Llave No. 48. Informan: Rayo 110. A-5

JESUS DEL MONTE, DOS CUADRAS Calzada, hermosos altos, Princesa número 1, esquina San Luis, sala, 4 habitaciones, baño intercalado, comedor, servicio criados. Informan: Café «Vista Alegre». Telf. U-1896. A-5

a6 STOS SUAREZ Y MENDOZA

ALQUILO LA CASA MAS VENTILAda del reparto Mendoza, portal, sala, 4 cuartos, traspatio, media cuadra de ómnibus, en Vista Alegre entre Goicuría y J. Delgado. Víbora. A-6

ALQUILO EN TRECE PESOS, CASA hermosa en Santos Suárez, portal, sala, tres habitaciones, baño intercalado, comedor, y cocina, 2 patios. Sola 22 entre Libertad y Pasaje Sur. Figueroa. A-6

ALQUILO 2 CASITAS MODERNAS acabadas pintar propias para matrimonio, sala, cuarto, cocina, servicios, patio, azotea, luz. Ventiladas. A precio situación. Informan: General Lacret, letra I o G entre Cortina y Figueroa. A-6

SANTOS SUAREZ. SE ALQUILA CAlle San Mariano y Miguel Figueroa, chalet sala, comedor 7 cuartos, garage frente al parque $32, la llave No. 15, por Miguel Figueroa. F-1183, moderna. A-6

a7 LUYANO

SE ALQUILA UN CHALET EN PAtrocinio y Juan Delgado, Reparto Mendoza, Víbora, Informan al lado, teléfono I-6125. A-6

LUYANO. SE ALQUILA LA CASA Luco letra S, entre Municipio y ROdríguez $12.00, sala, comedor, 2 cuartos. Galiano 75 café Encanto, Díaz. M-9276. A-7

ALQUILO, CONCHA Y GUASABACOA bajos y altos, con sala, 3 habitaciones, baño y cocina, desde 12 pesos. Informan: Manzana de Gómez 240. Telf. A-4893. A-7

SE ALQUILA COMPROMISO 10 ENtre Fabrica y Reforma, sala, cinco cuartos, baño, precio único 16 pesos, llave bodega. Informes F-4398. A-7

a8 LAWTON Y BATISTA

LAWTON 83, ENTRE SAN MARIAno y Vista Alegre, se alquila casa con sala, recibidor, tres cuartos grandes, baño, comedor, cocina y un gran patio $15

INFORMAN
Rosales, Gorrín y Mañas
Administración de Bienes
M-6946

A-8

ALQUILO CALLE 15 LETRA B, MEdia cuadra tranvías y guaguas. Portal, sala, comedir, 3 cuartos, baño intercalado, entrada independiente, servicio criados, llaves enfrente. Informa Fonseca, Luz 1, Víbora, teléfono I-3361. A-8

a13 ALQUILERES VARIOS

PARA INDUSTRIA

La casa San Miguel No. 108 de altos y bajos. Lla lave en la misma, más informes: Ferretería Fernández, Belascoaín esquina a San Rafael, teléfono U-5215. A-13

PLAYA HABANA $120.00 LA TEMPOrada. Sala, comedor, tres cuartos, pisos de mosaico, agua corriente, servicios completos. amueblada. Informan Cerro 655. A-13

ALQUILO AMPLIA CASA CALLE Luz número 7, Arroyo Naranjo. Informan: Figuras número 28. Teléfono A-4446. A-13

ALQUILERES

a13 ALQUILERES VARIOS

EN NEPTUNO 2-A., Relojería, ENtre Zulueta y Prado. Se alquila una vidriera grande, a la calle, para exhibir y vender perfumería, óptica, artículos de piel, etc., económicamente. No necesita licencia, por tenerla el dueño del establecimiento. A-13

ALQUILO EN CARRETERA, A 20 MInutos del Parque Central, en Reparto, casa para tienda mixta. Buen negocio. Cárdenas 81, Hotel «Alcázar», Departamento 329, de 9 a 12 a. m.

b1 NAVES Y LOCALES

LOCAL PROPIO PARA ALMACEN O comercio, muy barato Paula 42, entre Habana y Damas. Lla llave bodega esquina. Más informes: Sardiña Aguiar 106 M-7245. B-1

$35.00 BELASCOAIN 118, ENTRE Llinás y Clavel, local apropiado para estorage de máquinas, almacén o establecimiento. Informes: Bufete de Arellano. Telf. M-3060. B-1

LOCAL ESQUINA, AMPLIO, PARA Bodega, Café, Oquendo y Jesús Peregrino, una cuadra Carlos III. Muy barato y con contrato. Llaves: Carnicería esquina. Informes: Oficios 82. M-2781. B-1

10 DE OCTUBRE 655, ESPLENdido local para establecimiento, al lado del Paradero de los Tranvías de la Víbora $60

INFORMAN
Rosales, Gorrín y Mañas
Administración de Bienes
M-6946

B-1

SE ALQUILAN 5 ESPACIOSAS NAves, haciendo espuina en Pozos Dulces y Desaglie. Para verlas e informes: Prado 90, por Animas. B-1

PRADO 11, SE ALQUILA UN LOCAL propio para comercio. Lla llave e informes: Prado 90, por Animas. B-1

ESPLENDIDO LOCAL, PROPIO PAra establecimiento pequeño, punto céntrico, vista a 3 calles. Véalo. Precio de situación, Cuarteles esquina a Habana. B-1

ALQUILO EN LUZ Y OFICIOS, LOcal de esquina, propio para establecimiento, con varios divisiones y servicio. Informan: Manzana de Gómez 240. Telf. A-4893. B-1

EN OBISPO No 22 frente a Secretaría de Hacienda, amplio local para establecimiento con vidrieras al frente. Precio reducido. Informes: Manzana de Gómez 240. A-4893. B-1

ALQUILO EN HABANA Y MURALLA casa de tres plantas, apropósito para almacén o depósito, con algunas habitaciones para vivienda. Precio de situación. Informan: Manzana de Gómez 240. Telf. A-4893. B-1

GARAGE GRANDE, AMPLIO, COMOdo y bien situado. Calle 17, entre 10 y 12, $480.00, alfondo, entrada totalmente independiente, servicio choferes, etc. Precio: $44.00 mensuales. Informes: Goizueta. F-3937. B-1

CUBA ESQUINA A MURALLA, ESpléndido local para almacén o establecimiento, con más 1000 metros su perficie, junto con el primer piso de la casa, con 3 espaciosas habitaciones, piso mármol y servicios. Precio arreglado situación. Informan: Manzana de Gómez 340. A-4893. B-1

¡ATENCION!

Propia para una industria se alquila en Guanabacoa la espaciosa casa Martí 78 con buen patio amurallado y amplia entrada para toda clase de carruajes. Darán razón en la misma a todas horas. B-1

SR. DETALLISTA: SI PIENSA EStablecerse, vea la esquina de Tamarindo y Vega, frente a la Ambrosía que se alquila baratísima. Tiene anaqueles y no hay competidores. Informan en la misma. B-1

GALIANO Y TROCADERO, LOCAL para bar o establecimiento con vidrieras, mostrador y armatostes, bien acondicionado. Se alquila barato. Informes: Ramón G. Fernández, telf. U-1157. Infanta 47, esquina a Peñalver. B-1

ALQUILO PLANTA BAJA, HABANA 109, casi esquina Teniente Rey, 350 metros, propia para almacén o depósito. Barata. Su dueño, de 3 a 5, en la misma. B-1

SE ALQUILAN MAGNIFICAS NAves de todos tamaños, propias para Industrias y Almacenes, situadas en la Calzada de Concha, en Marina y Atarés, con Desviadero de Ferrocarril, y a precios de situación. Buenos y baratos locales propios para pequeñas industrias con fuerza motriz y sin ella. También alquilamos o vendemos lotes de terrenos muy bien situados atravesados por Chuchos de Ferrocarril, en los lugares antes indicados. Para más informes: Casa Gancedo. Calzada de Concha No. 3 B-1

TODOS LOS REQUISITOS PARA SU NEGOCIO

En el centro de las operaciones mercantiles: la Lonja, el Correo, el Telégrafo, la Aduana, los Cables y el Radio, los Bancos y Empresas de Vapores, los principales almacenes de la Plaza, estación de autos y de tranvías; cuatro calles espaciosas, y la extensa plaza de San Francisco para «parquear» cómodamente sus autos y los de sus clientes: todo a la mano.

GRANDES LOCALES A PEQUEÑOS PRECIOS

Edificio de LA LONJA
ADMINISTRADOR, 3er. PISO
Teléfonos: A-7772 y A-7456
CARNICEROS

K esquina 21, Vedado. Local completamente preparado en excelente sitio con gran barriada, buena oportunidad para persona trabajadora. Véalo hoy. Alquiler regalado. Informa Avelino. B-1

O'REILLY 51

Frente a LA METROPOLITANA

Alquilo en un precio reducido magnífico local para un buen establecimiento. Informan: M-7911, I-2692.

BRUZON Y POZOS DULCES, SE ALquila en 30 pesos una gran nave, propia para industria o comercio. Llave bodega Bruzón y Pozos Dulces. Informan: Banco Asturiano. Teléfono A-7674. B-1

b2 APARTAMENTOS

APARTAMENTOS MODERNOS, PINtados recientemente decorados sala, dos cuartos, comedor, lujoso baño, intercalado completo, cocina de gas y servicio de criados Alquiler reducido. edificio «Padrón», Neptuno 251, entre Aramburo y Hospital. Teléfonos: U-5158 y U-5402. B-2

SE ALQUILA UN APARTAMENTO con puerta a la calle, propio para hombre soltero en Morales letra A. entre Infanta y Ayesterán. Informes en Infanta 47, Ramón G. Fernández. B-2

SE ALQUILAN DOS APARTAMENtos altos en F entre 19 y 21, «Edificio Arcos», con sala, comedor, dos cuartos grandes, baño completo y cocina. Informan en el mismo el Conserje. B-2

J ESQUINA 21

Entrada Vedado. Modernos, cómodos y fresquísimos apartamentos estilo americano con preciosa vista. Una o dos habitaciones, sala, comedor, hermoso baño completo, etc. B-2

ALQUILERES

b1 NAVES Y LOCALES

ALQUILO PLANTA BAJA OBRAPIA 14 esquina a Mercaderes, propia para establecimiento. Para informes, Rayo 110. Llave en los altos. B-1

EDIFICIO ARECES PRADO 36 APARtamentos y habitaciones con todo servicio a precios razonables. Elevador día y noche. B-5

b3 DEPARTAMENTOS

VEDADO, DEPARTAMENTO COMpletamente independiente de la casa K número 5 entre 9 y 11, con sala, gabinete, recibidor, tres cuartos, baño intercalado, hall, comedor y demás servicios. Garage si se desea $25

INFORMAN
Rosales, Gorrín y Mañas
Administración de Bienes
M-6946

B-3

SE ALQUILAN DEPARTAMENTOS frescos, en Vapor 49, entre San Francisco y Espada, con sala, 2 cuartos, baño en $11.00, con luz. La llave, el Encargado. B-3

SE ALQUILAN DEPARTAMENTOS, muy frescos y baratos en la calle 17 y 4, Vedado, compuestos de sala, comedor, 2 o 3 cuartos, baño, cocina y patio. Para más informes pregunten por el Encargado o Prado 90, por Animas. A-8903. B-3

b6 HOTELES

Hotel SAN LUIS

BELASCOAIN 5

Si desea pasar un verano delicioso y económico, visite este hotel y separe un apartamento. Los hay de todos precios y gusto. Cocina española y criolla.

GARAGE PROPIO.

HOTEL "RENO"

Antes «Providencia», Aguila 112. Telf. M-6504. El más céntrico (2 cuadras Capitolio), habitaciones y apartamentos ventilados, agua fría y caliente, closet y servicios privados. Excelente comida. Precios módicos. Su dueño: Sr. **Evaristo Cavada,** se hace cargo de gestionar diligencias a los clientes del interior lo mismo comerciales, que oficiales. B-6

IDEAL ROOM

PRADO 93.B, FRENTE AL CAPITOLIO. (POR PASAJE)

Visite esta casa por dentro, la mejor sin duda. Visítela por curiosidad. ¿Busca usted habitación grande, baño, agua caliente y fría, con muebles, sin ellos y comida. Sin duda, la mejor. Buenos salones de recibo, balcón a Prado. Precios para matrimonios: comida y desayuno, desde 25 a 40 pesos. Apartamentos de dos grandes habitaciones, balcón a Prado, baño, comida y desayuno, para matrimonio. 55 pesos. Exíjense referencias de moralidad y pagos. B-6

AVISO

HARDING, casa para familias. Usted puede encontrar habitaciones en donde quiera, pero lo importante es: tener un HOTEL moral y que las comidas sean de primera y abundante. También se le da un servicio completo de hotel, dos personas con almuerzo, comida y baño privado.

$38 Mucha agua fría y caliente. Elevador día y noche.

HOTEL "HARDING"
Crespo 9. Telf. A-6735. B-6

HOTEL "ROMA"

O-REILLY Esq

SE OFRECEN

2 COCINERAS Y COCINEROS

UN CHINO COCINERO REPOSTERO desea colocarse casa particular, cocina criolla y española, sabe cumplir con su obligación, tiene recomendaciones. Informan Zanja y Campanario, teléfono U-6730. Por Santiago. O-2

SE OFRECE UN COCINERO BLANCO joven con muy buenas recomendaciones, es solo y duerme en la casa prefiere cualquier otro trabajo. Dolores 10, entre Santos Suárez y Enemorados, Jefe del Monte. O-2

DESEA COLOCARSE UNA SEÑORA española, de mediana edad, cocinera repostera, no salcochadora; tiene buenas referencias. Informan: Gloria 113. Telf. M-1622. O-2

SE OFRECE UNA JOVEN ESPAÑOLA para cocinar; sabe bien su obligación. Informan: Hornos 10. O-2

CHOFERES

SE OFRECE UN CHAUFFEUR PARA casa particular o comercio sin pretensiones. Preguntar por Miguel J. Sánchez, calle 25 número 192, entre H e I. O-8

12 OPERARIOS Y APRENDICES

NOS OFRECEMOS, PARA LIMPIAR metales y dar brillo a los muebles, a domicilio. Usamos el limpiador de metales Kalin y el pulimento para muebles Lustrol. Joaquín Camino, Belay 144, bajos. O-12

OFERTAS VARIAS

o14 ME OFREZCO PARA SEÑORITA DE compañía en casa de moralidad y respeto, sin pretensiones. María Luisa (Apartado 815) O-14

COMPRAS

1 CASAS

SE COMPRA UNA CASA, FABRICación antigua, de una sola planta, de una superficie de 400 a 500 metros, comprendida de la calle Habana al mar y de Jesús María a la Catedral. Acera del tranvía no interesa. Diríjase a E. Fernández, Pedro Pernas núm. 19, o al Apartado 956 con informes. C-1

2 SOLARES

COMPRO DE CONTADO 100,000 METros de terreno, que esté situado calzada de Luyanó a Guanabacoa, También 2,500 metros en el Vedado, preferiero esquina. P. Quintana, Chacón 23 A-7733. C-2

3 FINCAS RUSTICAS

SE COMPRAN DOS O TRES CABAllerías de tierra, aunque sea monte, cualquier parte, dar precio mínimo y detalles completos. Pago contado. Escribir Alberto Suárez. Cortina y Santa Catalina. Víbora Habana. C-3

SE COMPRA AL CONTADO UNA CAballería de tierra junto al mar, no importa que sea manglar. Diga punto y último precio. Escribir Alberto Suárez, Cortina y Santa Catalina, Víbora, Habana. C-3

TRATO DIRECTO PARA COMPRAR una finquita 5 caballerías inmediaciones Habana. Vea a Sergio, por la mañana, Mercaderes 11, departamento núm. 6. C-3

COMPRO FINQUITA UNA CABALLEría carretera central no más treinta kilómetros Habana, precio situación. No corredores. Edificio «Abreu». O'Reilly y Mercaderes. Departamento 401. C-3

6 AUTOMOVILES Y ACCESORIOS

COMPRAMOS AUTOMOVILES

Antes de vender su automóvil, visítenos o escríbanos. Se lo pagamos mejor que nadie, en cualquier condición que se encuentre. Latour, Zanja y Lucena. C-6

SE COMPRA UNA CUÑA FORD O de 5 pasajeros. Informan en Muralla 77. Preguntar por el Sr. Díaz

COMPRO CHEVROLET CERRADO del 33 o 34, al contado. F-O-1626 C-6

COMPRO AUTOMOVILES USADOS

En buen estado para la reventa, o propios para desarmar.
ACCESORIOS Y REPUESTOS NUEVOS, DE IMPORTACION Y TMBIEN DE USO. TODOS A PRECIOS BARATISIMOS
J. S. García, Galiano 45, entre Virtudes y Concordia. M-2676. Habana.

MAQUINARIAS

COMPRO O ENTRO EN NEGOCIO EN tejar pequeño con maquinaria completa de quince a veinte mil ladrillos diarios y precio de situación. Dirigirse por escrito dando detalles a J. Fuente. Apartado 1052, Habana. C-7

9 MUEBLES Y PRENDAS

ORO, PLATA, PLATINO

Compramos en joyas, monedas inclusive rotas. Facilitamos dinero sobre joyas.

BAHAMONDE Y COMPAÑIA
(Desde 1833).
Brillantes en tamaños hasta catorce quilates. Joyería fina y fantasía. Obrapía 105. C-9

A-6620 COMPRO MUEBLES

En todas cantidades, juegos y piezas sueltas. Radios, máquinas Singer, muebles de oficina, baúles, maletas, pago más que nadie. «La Moderna», Salud No. 3. A-6620. C-9

M-9136: SALUD 11

Compro muebles, máquinas coser, escribir, contadoras, baúles, maletas, vidrieras, lámparas y muebles de oficinas en general, pianos, radios, cacharras, fondas, objetos de Arte. Casas completas. M-9136. C-9

COMPRO MUEBLES. LLAME AL teléfono U-3145, será atendido rápidamente. C-9

COMPRAS

MUEBLES Y PRENDAS

SEÑORA PARTICULAR COMPRA prendas modernas de ocasión solamente a familias particulares. Escriban con detalles y precios a E. Campo, Industria 125. Hotel Belmont. C-9

RELOJ DE PIE (CAOBA) CON TUbos, buen fabricante y en inmejorable estado deseo comprar a particular solamente a precio de situación. No molesten si no reunen estas condiciones. Teléfono M-8447. C-9

A-7795 COMPRO MUEBLES
PAGO MAS QUE NADIE, VAmos enseguida a su domicilio. Monte 85. Los alquilamos y vendemos muy baratos. A-7795 C-9

ORO SE COMPRA
TODAS CANTIDADES: PRENDAS rotas o sanas, monedas, casquillos, etc. No se deje guiar por precios «altos». Exija peso exacto y saldrá mejor. «La Mina». Galiano número 69, entre Neptuno y San Miguel. C-9

A-6628 COMPRO MUEBLES

Modernos, casa, oficina, radios, máquinas escribir, coser, lámparas, objetos arte, equipajes, ropa hombre. Pagamos bien. «La Regencia», 8-10, acera «Ten-Cent». C-9

A-9540: COMPRO MUEBLES

COMPRO MAQUINAS coser, ovillo, escribir, todas marcas; juegos cuartos, comedor, sala, radios, etc. «El Modelo», Monte 402, casi esquina Tejas. A-9540. C-9

ORO, SE COMPRA
«LA MINA» TODAS CANTIDADES: prendas rotas o sanas, monedas, casquillos, etc. No se deje guiar por precios «altos». Exija peso exacto y saldrá mejor. Galiano número 69, entre Neptuno y San Miguel. C-9

ORO

Compramos prendas de todas clases, de oro, platino, plata o enchape. Monedas de oro y plata de cualquier nación.

CARBALLAL HERMANOS
SAN RAFAEL 138 entre Belascoaín y Gervasio. T. U-5744. Pagamos más que nadie.

A-4775 COMPRO

No venda sus objetos de arte, plata y muebles finos, sin avisar antes al teléfono A-4775. Pagamos mejor que nadie. «Los Tres Hermanos», Consulado 94 y 96. C-9

SE COMPRA ORO
PLATA Y PLATINO pagamos mejor precio. N. A Holm. San Miguel 91, entre Lealtad y Campanario.

COMPRO MUEBLES

máquinas de coser y escribir, baúles y radios avise al teléfono M-2104. Angeles 53. C-9

RADIOS TODAS CLASES, ESCAPArates, juego cuarto, comedor. Pagamos bien. Negocio rápido. Compramos, cambiamos, reformamos, alquilamos. «La Predilecta», San Rafael 171, entre Oquendo y Marqués González, teléfono U-1729. C-9

DINERO SOBRE JOYAS

Muebles, máquinas escribir y coser, ropas, compro oro, plata, platino. «La Nacional», Villegas 93, entre Teniente Rey y Amargura. A-9915. C-9

10 UTILES DE OFICINAS

BUROS, MAQUINAS

Compro, empeño y vendo: Escribir, sumar, calcular, coser, mimeógrafos, adresógrafos, multigrafos, archivos, cajas caudales, libreros, mesas y joyas en general. No reparo precio. Véalos, Villegas 6. A-8054. Losada. C-10

COMPRAMOS

Muebles de oficina, máquinas de escribir, archivos, equipajes finos. Pagamos los mejores precios, «La Confianza», Suárez número 7 esquina a Corrales. C-10

COMPRO Y VENDO MUEBLES

Para oficinas, cajas caudales, archivos, mesas, sillas giratorias, adresogafos, mimeógrafos, máquinas escribir, sumar, calcular, tarjeteros «Kardex» Baules y Maletas «La Nacional» Villegas 93, entre Teniente Rey y Amargura. A-9915. C-10

INSTRUMENTOS DE MUSICA

DESEO ALQUILAR PIANO PEQUEño, para aprendizaje de una niña. Telf. M-2791. C-11

LIBROS E IMPRESOS

COMPRO LIBROS USADOS, TODAS cantidades, resto bibliotecas. Avise por tarjeta postal o en su casa, Dragones (E), entre Egido y Zulueta. Voy domicilio en seguida. C-13

ARRENDAMIENTOS

3 FINCAS RUSTICAS

BUENA OPORTUNIDAD. ARRIENDO lo finca (Coca) sita en Guara, provincia de la Habana, linda con el pueblo y ferrocarril. Compuesta veinte caballerías con buenos pozos, buen potrero, buenas tierras de labranza, muy buenas para caña, y varias casitas, dentro de la misma. Informan 11 No. 33, entre 6 y 8. Vedado. AA-3

FINCA 3 CABALLERIAS FRENTE carretera treinta minutos Habana, chalet, arboleda, tierra excelente, pozo inagotable, un kilómetro tuberías, etc. Se arrienda, vende o cambia. Pita, San Lázaro 45. AA-2

SE ALQUILA FINQUITA RECREO, 15 minutos Habana. Casa mampostería, tennis, criadero aves, agua inagotable y luz eléctrica. Telf. M-2791. AA-3

ALQUILO CASA-QUINTA DE MAMpostería amueblada, luz eléctrica y agua corriente, 25 minutos de la ciudad. Informan 2 No. 8 telf. F-1173 AA-3

VENTAS

1 CASAS

CASAS, VENDO: EGIDO CERCA SOL, una planta, comercio, 200 metros, $9,000.00; Zanja, casi esquina Galiano, 3 plantas, moderna, $11,500.00; Manrique, 3 plantas, $9,000.00. Campanería, Aguiar 68. M-7785. V-1

VENDO, MANRIQUE CERCA SAN Lázaro, 3 plantas, 160 metros, moderna, $14,000.00; San Lázaro, 3 plantas, 240 metros, moderna, $15,000.00. Facilidad pago. Campanería, Aguiar 68 M-7785. V-1

LA PROSPERIDAD SE APROXIMA

Sea hábil. Compre ahora estas propiedades: Esquina Salud 135, $3,400.00. Casa Corrales, pegado Belascoaín, $1,200.00. Terreno, calle San Rafael, mide 12 x 25, $10.00 metro. Solar esquina, Reparto Lawton, 353 varas, $300.00. Marrero, Aguiar 25. U-6056. V-1

URGE VENTA CASA CIELO RASO, portal, dos gabinetes, 4 cuartos, sala, saleta, comedor, baño intercalado, cuarto servicio criados, patio, traspatio, árboles frutales, $6,500, Santa Teresa 23, Churruca y Primelles. V-1

LUEGO SERA TARDE

Interésese ver estos negocios. Vedado parte alta bonita casa brisa dos casas interiores 700 metros rentas $90.00. $11.500. Gerardo Mauriz, M-7586. Aguiar No 100 frente Banco Canadá.

Moderno Chalet brisa, 5 habitaciones, garage, demás comodidades $15.000, Casa Moderna esquina 600 metros, $6.500. Gerardo Mauriz, M-7586 Aguiar 100 bajos frente Banco Canadá

Próxima 23 dos plantas independientes $6,500, media cuadra de 23, magnífica casa 4 habitaciones, garage, mucho terreno $11.000 Gerardo Mauriz, M-7586 Aguiar 100, bajos frente Banco Canadá.

Gran residencia 17 esquina $35.000, regio palacete Línea, Calle G, ceolocar oportunidad, elegante casa una planta, $25.000. Gerardo Mauriz, M-7586, Aguiar No 100, frente Banco Canadá.

Alturas Almendares chalet, 5 habitaciones, 2 baños garage, $9.500. Miramar, La Sierra, todos precios véame y le enseñaré. Gerardo Mauriz, Aguiar No. 100, frente Banco Canadá. V-1

MAGNIFICA CASA INMEDIATA LInea Playa, portal, sala, saleta, 3 cuartos, baño intercalado, garage, techos monolíticos, 12x25, patio, traspatio, $1,600. Lealtad 143, altos. V-1

URGENTE: VENDO $3,000.000, CASA portal, sala, comedor, tres cuartos, baño intercalado, hall, cuarto y servicio criados, patio y garage. Véala. Calle 6 número 22, Reparto La Sierra. Informes: Sr. Polo, San Joaquín 22, altos, esquina a Velázquez. V-1

SE VENDE EN LO MEJOR DE ALmendares chalet moderno esquina 760 varas, próximo tranvías, ómnibus, 4 cuartos, 2 baños, garage, jardines, frutales, todo servicio a la perfección $8.500 pacilidades pago. Costó $18.000. Sr. Quintana, Chacón 23, teléfono A-7733. V-1

VENDO $1,500.00, CASTILLO 40, ENtre Omoa y San Ramón, Habana, sala, saleta, 3 habitaciones, cocina, patio. Véala, de 1 a 5. Está vacía, Alberto Cuervo, Obispo 59. M-1537. V-1

MARIANAO. BUENAVISTA. AVENIda 6a Entre 7 y 8, casa moderna, Portal, sala, 3 cuartos, hall, baño intercalado, comedor, cocina, servicio criados. Informan en la misma y en Animas 64, altos. V-1

VENDO CASA $950.00, POR LIQUIdación, sala, comedor, recibidor, 2 cuartos, baño intercalado, cielo raso nuevecito. Un regalo este precio. Calle Reyes, Reparto San Miguel. Dueño: J. Llanes, Sitios 42, esquina San Nicolás, de 9 a 10 y de 1 a 4.

ALMENDARES VENDO REGIA RESidencia esquina brisa, costó $12.000 hoy $5.800. Vea esta ganga. Abel Rodríguez, 14 y B. FO-2212. V-1

VENDO CASA, SAN NICOLAS, PEgado a Reina, sala, recibidor, 4 cuartos, buenos servicios, 3 baños. Dueño: J. Llanes, Sitios 42, esquina San Nicolás, de 9 a 10, 1 a 4. V-1

VENDO MUY BARATO CASA DOS plantas San Nicolás entre San Miguel y Neptuno, tiene sala, saleta, cuatro cuartos, comedor al fondo, cocina servicio completo y cuarto con servicio criados. Informes vidriera café La Isla, Galiano y San Rafael. V-1

SE VENDE ESPLENDIDA RESIDENcia, calle Baños 192, entre 19 y 21, acera sombra, más de un solar, varios frutales. Informan: Teniente Rey altos, telf. A-9670. V-1

PARA RENTA SEGURA, VENDO CAsa esquina con bodega, carnicería, casa vivienda y un terreno para fabricar al lado, donde se puede poner barbería y puesto, renta hoy 70 pesos mensuales. Precio: $6,500. Quintana, Chacón 23. A-7733. V-1

GANGA, 4 CASAS POR LO QUE VAle una sola, situadas en lo mejor del Reparto Almendares. Precio: $8.500, Véalas y hará el mejor negocio de su vida. Quintana, Chacón 23, A-7733. V-1

SE REGALA

Una casa en Marianao Informan en el cafe Maravillas, Cerro y Palatino, a todas horas. V-1

GRAN NEGOCIO

Lo mejor de Infanta esquina moderna, 4 plantas vale $60,000 se da por $28,000 por embarcarme urgente. Geraldo Mauriz, M-7586 Aguiar 100, bajos, frente Banco Canadá. V-1

EN EL PUNTO MAS CENTRICO DE la Habana se vende una linda propiedad. Dirigirse viuda de Ponce de León, Belascoaín 26, altos del Banco, Apartamento No. 1. V-1

ESTO SI QUE ES GANGA. $2.900.00 regalo mi casa en lo mejor de Almendares, compuesta de jardín, portal sala, 2 cuartos, baño intercalado, agua caliente, comedor, hall, garage, cuarto y servicio criados y demás comodidades. Su dueño en la misma 11 y Consulado, Almendares. Alonso, Constructor de obras. V-1

2 SOLARES

MIRAMAR AVENIDA 7a ESQUINA fraile vendo $2.00 vara solar centro $1.80. Almendares $1.00. Abel Rodríguez, 14 y B, FO-2212. V-2

SE VENDE; PLAYA DE MARIANAO. Buena oportunidad para fabricar su casa. Compre este lote: 1,016 metros cuadrados, $1.25 metro. Informes: Lissárrague. Cuba 62. V-2

VENTAS

2 SOLARES

ALTURAS ALMENDARES, VENDO mejor solar frente tranvías 18x48 costó $11.500 hoy $2.500 Abel Rodríguez, 14 y B FO-2212. V-2

A 80 CENTAVOS VARA QUEMO SOlar Ampliación Almendares, Avenida 11 entre Calles 11 y 12, mide 12x46. Urge venta esta semana. Informes Avenida 6a esquina 9 Ampliación Almendares. V-2

VENDO, EN CARRETERA, A 20 MInutos Parque Central, parcelas, una 14,000 metros, luz y agua; otra, 3,000 .Doy facilidades. No corredores, Cárdenas 81, Hotel «Alcázar», Departamen 329, de 9 a 12 a. m. V-2

3 FINCAS RUSTICAS

SE VENDE ALQUIZAR POTRERO Buen Deseo, 7 y media caballerías, 3,000 palmas, el agua a 6 varas, a $300 caballería. Su dueño señor A. Casal, Aguiar 17, Habana. V-3

PRECIOSA FINCA RUSTICA, CARREtera Central 22 kilómetros, lindo chalet, tres cuartos caballería, jardines, río, palmas, frutales, etc. Se regala. Lluria, La Metropolitana 215, de 10 a 12. V-2

4 ESTABLECIMIENTOS

BUENA OPORTUNIDAD PARA quien, con poco capital, desee establecerse. Por no poder atenderla, vendo Tintorería. Buena situación y escogida marchantería. Informes: Telf. M-1110, Zaragoza. V-4

BODEGUEROS: PARA TRASLADARse o abrir, alquílase local moderno con armatostes y enseres, esquina cerca Tropical, alquiler baratísimo, véalo. Edificio «Campana», Calzada de Columbia y Godínez. V-4

VENDO UN NEGOCIO $20.000

Que vale el doble, deja $2.000 mensuales, esto se demuestra, necesito embarcarme. Asunto salud, doy facilidades pago o quedo como socio, véalo y se convencerá. Informes San José y Belascoaín, café, de 1 a 4. Sr. Alvarez. V-4

ALMACEN VIVERES FINOS AL DETALLE, EN $15.000

Lo mejor de la Habana, con más de $10,000 mercancías, camiones de reparto, mobiliario de primera. Promedio de venta diaria, $400 00. Garantizados. Vista hace fe. Informes: San José y Belascoaín, Café, de 1 a 5. Angel Alvarez. V-4

VENDO O CAMBIO BODEGA CENtro de la Habana por una casa buena si es posible por Almendares. Informes Salud 144 altos, su dueño. Hernández. V-4

GRAN OPORTUNIDAD. VENDO REStaurant muy acreditado, quiero embarcarme y lo doy a mitad de su valor. Informes Locería «La Isla», Neptuno 84. V-4

GARAGE

Se vende un garage bien situado, con amplio local para storage, sin columnas con completo equipo de tanques, Bombas y taller de vulcanización, muy poco alquiler. Muy bajo precio. Informes todas horas en Cerro 731. V-4

5 BOVEDAS Y PANTEONES

CEMENTERIO. VENDO MAGNIFICO panteón de dos bóvedas, muy bien situado, mármoles de Carrara, nuevo. Sr. Polo, San Joaquín 22, altos, esquina a Velázquez. V-5

v6 AUTOMOVILES ACCESORIOS

AUTOMOVIL SEDAN CASI NUEVO 7 pasajeros, gran marca, se vende en ganga, Puerta Cerrada 79. Benito. V-6

ESSEX CERRADO EN MUY BUEN uso. Gomas maderas y techo nuevos. Precio 130 pesos. G 68, Vedado. F-3093 V-6

VENDO CAMION MACK 5 TONELAdas con carrocería flamante muy barato, trabajó muy poco. Fernández, Luyanó 116. V-6

CAMIONCITO DODGE

Buenas condiciones en general, carrocería abierta con su chapa. Precio: $75.00. Se puede ver todos los días de 2 a 4 p.m. en la calle 25 No. 239, B, entre G. y F. Vedado. V-6

VENDO UN FORD CERRADO, DOS puertas, del 29, acabado de ajustar y pintar, Garage «Durán», Zanja y Lealtad. Telf. U-6849. Precio: $190.00. V-6

SE VENDEN DOS CAMIONCITOS,

Chevrolet de reparto, se dan baratos, uno está trabajando, pueden verse en el garage Concordia 181, entre Hospital y Aramburo. V-6

¡¡QUIERE HACERSE RICO!! SE VENden dos guaguas por no poderlas atender Costaron $1,200 se dan en $200 Poniéndolos a trabajar donde se le dirá al que las compre. Le puede dejar de utilidad todos los días 25 pesos. Se vende un tren de pesca muy barato por no poderlo atender. Informa Caridad Ramos, Sábalo, (Pinar del Río) V-6

SE VENDE UN CAMION FORD DE tonelada y media y carrocería de estaca del año 1930 informan en Fernandina entre Monte y Omoa, Garage Caride. V-6

POR EMBARCARME VENDO DOS autos una marca «La Salle», cerrado de cinco pasajeros y otro «Bab Marmo» abierto de cinco pasajeros, además se arrienda el Garage. Para verse calle 9 entre J e I, Vedado, Garage. V-6

GANGA: VENDO UN AUTOMOVIL nuevo, cerrado, marca Reos, de cinco pasajeros, se da muy barato, por tener su dueño que embarcarse, puede verse a todas horas en el Garage de San Rafael frente al Parque Trillo, Telf. U-5636. V-6

SEDAN PONTIAS DE DOS PUERTAS en buenas condiciones de gomas, pintura y mecánica. Se vende parato y con facilidades. Agencia Ford, Marianao, Reay Avenida de Columbia.

CAMION CHEVROLET 1930 CON CArrocería reparto de leche, en buenas condiciones, se vende a precios de oportunidad, con facilidades de pago. Agencia Ford, de Marianao. V-6

CAMION CHEVROLET DE UNA Y media toneladas, carrocería de estacas, funcionando perfectamente, se vende en $150.00. Damos facilidades de pago. Agencia Ford de Marianao V-6

VENTAS

7 MAQUINARIAS

CEPILLO DE 2 CARAS, DE 6x24, PUEde utilizarse en 4 caras; se vende en ganga. Puerta cerrada 79, Benito. V-7

PRENSA DE BOLAS. IDEAL PARA estampar, tiene los metros de parlanca, husillo de 5 hilos 2 y media pulgadas, se vende en ganga. Puerta Cerrada 79. Benito. V-7

MOTOR NOVO DE GASOLINA, 4 H.P. en buen estado, se vende barato. Neptuno 175 y Gervasio. V-7

MAQUINARIAS: GRANDES EXIStencias de maquinarias reconstruídas, para infinidad de industrias. Compra y venta de maquinaria. Dirijase: Hotel de Ventas de Eduardo Bohigas, Calzada 10 de Octubre 96, Habana. V-7

SE VENDEN CALDERAS DE VApor. Tipo Locomobil de 30, 60, 80, 100 y 125 caballos. Pueden utilizarse para leña, carbón o petróleo. (Garantizadas). Cristina 29, Rastro. Teléfono X-1100 V-7

v-8 DE ANIMALES

SE VENDEN CACHORROS BULLTErrier inglés, de 40 días, se dan muy baratos. Unión y Aharro 27, B. Cerro.

ANGLO-ARABE, ALAZAN, DE 7 1/2 cuartas, vendo una magnífica jaca. También se venden unas monturas muy baratas. Pedro, Milagros 81, entre Revolución y Saco. A-5100. V-8

VENDO DOS HERMOSAS VACAS DE abundante leche, pura raza Gostin y Yersey. Calzada Guanabacoa frente Matadero. Villa Josefina. V-8

VENDO VAQUERIA COMPUESTA DE vacas Holstein y Hersey, todas de primer y segundo parto recentinas y muy próximas, abundantes de leche juntas o separadas. Pueden probarse y verse todos los días aquí, en la Habana, Calzada de Vento kilómetro 4 1/2. Finca Los Angeles. V-8

SE VENDEN 3 VACAS, RAZA FINA, una recién parida, 12 litros leche y 2 próximas a parir. San José entre Medrano y San Jacinto, Quemados Marianao. V-8

NOVILLAS: SE VENDEN 10 NOVIllas recentinas, de primer y segundo parto, muy finas, dan 10 litros de leche. También 25 añojas, finas Informan: Ayesterán número 1. Telf. U-1129. V-8

SE VENDE A PRECIO DE SITUAción, mulos de todas clases, caballos de monta, Ponny, carros y arreos de todas clases, arañas, faetones. Marina esquina a Atarés, J del Monte, frente al taller de Gancedo. Teléfono X-2876. Jatro y Cuervo.

9 MUEBLES Y PRENDAS

Teodore Bailey y Co.
POR SEIS DIAS SOLAMENTE
VENTA DE 20 ESPEJOS DE ESTILO.
SE DAN AL COSTO
PRADO 42

FAMILIA, VENDE LUJOSO JUEGO cuarto, último modelo 3 cuerpos, costó $300, $95; comedor regio. Renacimiento, tallado, cuero, legítimo, recibidor, sala, $25.00; lámparas talladas. Concordia 127, entre Belascoaín y Gervasio. V-9

VENDO A PERSONA GUSTO REFInado, elegante juego cuarto, tres cuerpos, $45.00. Otro caoba, butacón, recibidor, todo arte moderno, nevera, lámparas, espejo dorado, precio situación, Estrella 129. V-9

FAMILIA VENDE, URGENTE, SUS muebles: Magnífico juego cuarto moderno, lujoso juego sala, recibidor, lámparas, finísimo jueguito cuarto, de niño, San Miguel 97, bajos, entre Lealtad y Campanario. V-9

VENDO JUEGO CUARTO MODERno $28, otro tres cuerpos 8 piezas baratísimo. Comedor W sala 9 piezas moderno. Piano alemán nuevecito, $35 Lamparas. San Joaquín 60, Monte y Omoa. V-9

VENDO JUEGO CUARTO, 3 CUERpos, con Chifonier, $40; otro, $28; juego cuarto caoba 3 cuerpos chiffonrroire, butacón finísimo nuevecito; comedor, recibidor caoba todos arte nuevo, baratísimos. Piano $30; Radio, lámparas. Jesús del Monte 27, altos, una cuadra esquino Tejas. V-9

MUEBLES EN GANGA

Juegos cuarto $25; sala, $15; comedor $20; escaparates $7, con lunas $12; camas, $5; mesas correderas, $4; aparadores, $5; 6 sillas y 2 sillones, 9 pesos; máquinas de coser e infinidad objetos. Se compran y cambian muebles. San Rafael 107. U-7926.

LA PRINCESA

VENDO, MUY BARATO, REFRIGErador de dos aparatos para helados Enfriamiento de hielo. Neptuno 161, entre Escobar y Gervasio. V-9

FAMILIA, VENDO CUARTO ARTE moderno, $85, costó $350. Refrigerador GE. eléctrico; comedor Renacimiento, español, sala arte moderno, $35; lámparas, San Lázaro 286, esquina a Lealtad. V-9

VENDO TODOS LOS MUEBLES DE mi casa. E. Bratzel. Avenida Columbia y Concepción. Buen Retiro, Marianao. V-9

VENDO JUEGOS Y BUTACONES «Buffalo» auténticos, sala dorados ingleses, arte moderno Comedor varios estilos. Cuarto idem; lámparas, cuadros, Neveras todos tamaños y eléctricas, pianos, radios e infinidad objetos arte. «El Ras», No reparamos en precios. Zanja 52. V-9

LIQUIDAMOS POR VARIOS DIAS

Muebles de todas clases y estilos, nuevos y de uso, hacemos cambios. Tenemos objetos de arte varios, así como paravanes, jarrones, peveteros, budas, cuadros, etc. Equipajes de toda clases, Salud 9 esquina a Rayo. Teléfono M-7179.

«LA CASA INGLESA»

VENTAS

9 MUEBLES Y PRENDAS

SALUD 11

Le ofrecemos los mejores muebles, a precios increíbles: juegos cuarto, sala, comedor, recibidor, moderno lámparas, neveras, camas, sillones, pianos, radios, máquinas coser, escribir, contadoras, vidrieras, baúles, maletas. Aquí encontrará todo lo que usted necesita. Visite esta casa. Salud número 11. También le compro sus muebles. Llame: M-9136. V-9

SALUD 26, M-2680

Entre San Nicolás y Manrique. Tenemos dos refrigeradores marca «Frigidaire», de 9 piés cúbicos, que vendemos en la tercera parte de su valor. Son nuevos completamente. V-9

SALUD 26, M-2680

Entre Manrique y San Nicolás. Esta casa se propone realizar la existencia de muebles que tiene, en precios razonables, que pudiera a usted convenirle. V-9

CASA ARECHAGA, SI USTED NEcesita muebles, visite los talleres de «El Siglo», donde encontrará preciosidades, por poco dinero. Compre directamente y comprará lo mejor. Manrique 189. Ebanistería. V-9

Muebles en Ganga

LIQUIDAMOS MAS DE CINCUENTA juegos de cuarto, comedor, sala e infinidad de piezas sueltas a precios baratísimos. Facilidades de pago. Compramos y cambiamos muebles. Neptuno esquina Soledad. U-1360. V-9

OBJETOS DE ARTE, GRAN LIquidación: Porcelanas, bronces, marfil, plata, lámparas, radios, neveras, relojes de pie. Juegos: cuarto comedor, sala, recibidor, mesas de mármol juegos de cubiertos y otros objetos. «Los Tres Hermanos», Consulado 94, A-4775. V-9

SE VENDE

A precio de ocasión, equipajes americanos de las mejores marcas, como nuevos, Suárez número 7, bajos, esquina a Corrales. V-9

EN MUEBLES

Somos únicos por el surtido más extenso y novísimo, su sólida construcción y enorme facilidades en los pagos.

CAO Y VARELA
Neptuno números 183 y 187.

MUEBLES EN GANGA

Juegos cuarto Arte Moderno, $4 mensuales; comedor, caoba, último estilo $3.00 mensuales; sala o recibidor modernísimos $3.00 mensuales; juego cuarto 3 cuerpos caoba, últimas creaciones $5.00 mensuales. Precios muy bajos.
"LA EMINENCIA". NEPTUNO 188

10 UTILES DE OFICINAS

MUEBLES DE OFICINA VENDO,

Compro máquinas escribir, sumar, calcular, mimeógrafos, archivos, cajas seguridad burós, libreros rejas, sillas, Tarjeteros Kardex, Satélites. Progreso 3, entre Aguacate y Villegas. M-8638.

BOLSA DE MUEBLES DE OFICINA

Estupendas Gangas: Máquinas de Oficina, muebles de caoba y acero. Procedentes de Remates. Todo lo que necesite su Oficina. Compramos, Vendemos, Pignoramos. Véanos antes de decidirse. Estamos liquidando una fábrica de muebles. Aproveche.
Compostela 55, Cerca de Obispo.
A-7744

MAQUINAS DE COSER «SINGER», ovillo central, a plazos y contado, baratas, garantizadas, cambiamos, tomamos usadas. Tenemos de zapatero 29-4; Jones, para toldos y cortinas, 78-1 31-15 y 31-29 y de hacer sombreros y cadeneta «Wilkas» y otras. Vendemos repuestos, Angeles 36. Prieto y Vilaboy. V-9

INSTRUMENTOS DE MUSICA

ARRIENDO FINCA EN CUATRO CAminos de Falcón, Arroyo Arenas, aproximadamente un cuarto caballería, casa, garage y bonita arboleda. Informes en calle 4 número 29, entre 13 y 15, Vedado. AA-3

VENDO PIANO ALEMAN DE GRAN mtrca Gors y Kallman color caoba tiene muy poco uso y su barniz flamante. Se da barato, Aguila 139.

VENDO PLAMANTE PIANO FRANcés, se da baratísimo y una lámpara estilo Trianon. San Rafael 141, bajos, entre Oquendo y Soledad. V-11

SE LIQUIDAN PIANOS, DE LAS MEjores marcas: «Ronisch», «Steinways, «Player Gross», «Kallman», «Baldwin Shomer», Rossneher», «Giralt» y otros. Facilidades de pago. San Rafael 57, esquina a Campanario.

ESTUPENDO PIANO DE GRANDES voce, mueble renacimiento de estilo finísimo único en Cuba. Joya preciosa para regalo de eterno recuerdo, por poco dinero. Dragones frente teatro Martí. V-11

AFINE SU PIANO POR DOS PESOS, con toda garantía y seguridad. Manuel Domínguez, afinador mecánico, graduado en la Escuela «Danguard», de New York. Taller: Zulueta 86 y medio. M-3040 y M-4761. Habana.

VENTAS

12 RADIOS

VENDO FLAMANTE RADIO SE DA casi regalado, una columna de Onix macizo con su copa de Sevres, San Rafael 141, bajos, entre Oquendo y Soledad. V-12

RADIOS MID WEST, DE 10 y 16 TUbos con cinco bandas de onda, puede usted oir con claridad las estaciones más lejanas del mundo. Almendares No. 8, entre Carlos III y Lugareño. V-12

VENDO RADIO «ATWATER KENT» gabinete, $35. Radiola R.C.A. $20. Radiola modelo 80 R.C.A. gabinete, $65. Compramos, cambiamos radios inferiores. Jesús del Monte 27, altos, una cuadrina esquina Tejas. V-12

OBJETOS VARIOS

15

HORNOS ESPECIALES, PARA SOStener siempre pan caliente y otros artículos de lunch, insignificante consumo. Diez años de éxito creciente. Lo usan todas las casas en la Habana. Compañía Industrial, Aguila 146. Apartado 37, Habana. V-15

SOUVENIRS INDIOS, PERFUMES, libros, monedas, curiosidades, plantas, novedades, etc. Remitiendo 10 centavos sellos (recibirá catálogo ilustrado, acompañando entretenido rompecabezas, (siete piezas). «Magistral», Monte 78, Habana. V-15

VENDO PLANTAS GAS ECONOMIcas, eficaces, para uso doméstico e industrial. Vea Sergio por la mañana. Mercaderes 11, dept. 6 V-15

SE VENDE UN YACHT TIPO CRUcero 36 pies y motor marino y un bote con motor portátil en perfectas condiciones de funcionamiento. Informes: Manolo, 24 entre 7 y 9. Vedado. V-15

SE VENDE UN COCHE CESTO PARA ponny o caballo pequeño en magníficas condiciones y se da muy barato. En la misma un radio de pila. Informan «Villa Esperanza», Luz Caballero entre Patrocinio y Carmen. Loma del Mazo Víbora. V-15

OPORTUNIDAD, MARCOS PARA retratos, diplomas, gobelinos. Realización cuadros marcos. Importación directa, calidad y precios sin competencia. Visítemos. Casa Martorell, Aguila 90, casi esquina San José, M-1555. Molduras retractarias al comején. V-15

REPARACIONES

6 AUTOMOVILES Y ACCESORIOS

POR UN PESO SEMANAL: GOMAS, fuelle, pintura, vestidura, maderas, acumuladores y reparación general de su automóvil. El sistema más cómodo de plaza. Latour, Zanja y Lucena.

9 MUEBLES Y PRENDAS

REPARAMOS SUS MUEBLES, POR poco dinero, dejándolos nuevos. Casa Pardo: U-5761. Los modernizamos, barnizamos a muñeca, esmaltamos «Duco», pinturas mimbres a vapor, tapicería general, azogamos espejos. Trabajos garantizados. San Rafael 130.

INSTRUMENTOS DE MUSICA

AFINADOR, COMPOSITOR PIANOS, autopianos; experto graduado Estados Unidos, prontitud, garantía trabajos. Precios módicos. Afinar, $2. Salgo campo. Pase tarjeta profesor Vidal Cuvelier, San Pablo 30, Cerro.

12 RADIOS

ESTACION DE SERVICIO RCA VICtor, autorizada. Reparaciones de aparatos de radio. Garantía, seis meses. La Casa de la Música. La Casa de la Música. Belascoaín 22. Telf. U-5458. R-12

RADIOFANS QUIERE TENER BUEna música en su aparato de Radio, mande revisar su antena. Especialidad en antenas para Radios de onda corta sistema V. R. Almendares No 8, entre Carlos III y Lugareño. Teléfono U-1636. R-12

NO IMPORTA DONDE USTED HAYA comprado su radio. Nosotros se lo reparamos. Servicio de 2 de la tarde a 10 de la noche. Sres. Jiménez, M-7380 Galiano 103. R-12

DINERO - HIPOTECA

d2 SE OFRECE

TENGO PARA HIPOTECAS PARTIdas desde 400 a 5.000 pesos. Estrella 35, 9 a 11. Pasaje D entre 2 y 3, Buenavista, de 12 a 2. D-2

DOY EN HIPOTECA 250 PESOS SObre casa mampostería o compro casa mampostería dando esa cantidad y hermosa con mucho terreno Naranjito Víbora, interesado San Salvador 37, Cerro, Carballo. D-2

$10.000 PESOS PARA HIPOTECA AL 7 por 100 Habana, Vedado. Con garantía sólida en 24 horas resuelve su problema. También cantidades menores. Informa Domínguez, Obrapía 63, altos. D-2

FACILITO DINERO SOBRE RADIOS y muebles modernos et

SE PIDE LA MODIFICACION DE LAS LEYES DE INMIGRACION DE E. UNIDOS

Relatos conmovedores de la miseria e infortunio por la separación de los familiares

La expulsión de los extranjeros que han sido procesados, permanencia de refugiados políticos hasta obtener ciudadanía, y permiso de entrada a familiares de ciudadanos americanos

WASHINGTON, mayo 12. (FP).—En la información pública abierta por la Comisión de Inmigración de la Cámara de Representantes sobre cinco leyes que se han presentado a la consideración de la misma, se hicieron relatos de miseria y de infortunio causado por la separación de las familias y un sacerdote abogó a favor de la hija de un rabí judío.

Estas medidas, si son aprobadas, modificarán radicalmente los actuales estatutos. Bajo las condiciones de las mismas, el Secretario del Trabajo tendrá discreción, en algunos casos, para permitir a los extranjeros de valía permanecer en este país y adquirir la ciudadanía, manteniendo de esa manera unidas las familias.

Los oficiales de inmigración estarían capacitados para expulsar inmediatamente a cientos de extranjeros, que han sido procesados por los tribunales.

Los refugiados políticos que llegan a ésta con visas, podrán permanecer hasta adquirir la ciudadanía.

Los quince testigos primeros eran todos miembros de la Comisión de Ellis Island, nombrados por el Secretario Perkins y han estado a favor de las nuevas proposiciones. Los oposicionistas serán oídos más tarde.

Se hizo referencia a la historia de dos niños pequeños que debían haber sido devueltos al Canadá e ingresados en un orfelinato, porque no podían, de acuerdo con las leyes existentes, permanecer con sus padres en este país.

Quizá la escena más dramática de la audiencia fué la aparición del padre J. J. Curran de Wilkes Barre, quien insistió en que a Louise Wohl, hija de un judío rabí de dicha ciudad, se le permitiera permanecer en este país.

No hay nadie en Austria que se haga cargo de ella—dijo el padre Curran. Si este gobierno decidiera enviarla para allá, sé que se moriría de pena en el camino. Ella es industriosa, ambiciosa e inteligente.

Se refirió al pasaje del proyecto en el cual a la esposa, al esposo, a los hijos menores o a los padres de un ciudadano americano se les permite entrar en este país.

Al ser interrogado por el Representante Dies si los Estados Unidos eran la única nación que admitía refugiados políticos, el Profesor Joseph P. Chamberlain, miembro de la Junta de la Equitable Life Insurance Co. dijo:

«En Francia existen más de 20.000. Ustedes no deberían tener en este país personas capaces de ser buenos ciudadanos e impedirles que se conviertan en tales.»

Dos millones de trabajadores alemanes aclamaron a Hitler en el aerodromo de Berlín al pronunciar su último discurso

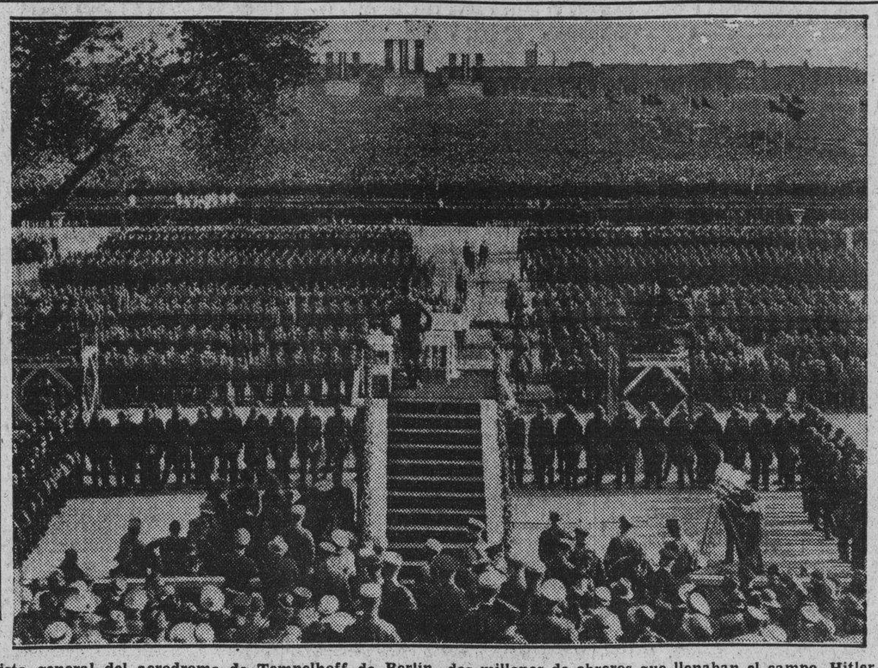

Vista general del aerodromo de Tempelhoff de Berlín en los momentos en que el Canciller Adolfo Hitler pronunciaba su discurso del primero de mayo, aclamado por dos millones de obreros que llenaban el campo. Hitler se encuentra en el centro de la foto de espaldas al fotógrafo

Francia, ante las amenazas de A. Hitler

La cuestión del trabajo obligatorio se planteará ante el Gobierno alemán

PARIS, mayo 12. (AP).—Aumenta de día en día el convencimiento de que no obstante la negativa categórica de Francia al Gobierno británico, primeramente, y después la orden dada a Anderson de no sancionar ningún aumento de armamentos en Alemania, Francia no toma muy en serio las amenazas de armarse que hace Hitler.

Nadie duda, naturalmente, que Alemania se ha armado ya en forma inquietante, si no peligrosa. Nadie duda, tampoco, de las posibilidades de que Alemania no esté preparando planes completos de un rearme total, para cuyo objeto las unidades militares existentes actualmente servirán de núcleo alrededor de los cuales se construirá una gran máquina militar.

Pero existe, según la opinión pública francesa, «el talón de Aquiles» del plan Nestlé.

SE PLANTEA EN ALEMANIA LA CUESTION DEL TRABAJO OBLIGATORIO

BERLIN, mayo 12. (FP).—En el Congreso nacional de Instructores y comandantes del Cuerpo del Trabajo, que se encuentra reunido en Potsdam, el Coronel Hirl Reyeh, jefe obrero y Secretario de Estado del Ministerio del Trabajo, planteó la cuestión relativa a la conveniencia de que el Gobierno establezca el trabajo obligatorio.

«Debe prepararse ahora—dijo—la transición a un servicio general de trabajo obligatorio y llevarse a cabo más tarde por medio de una legislación adecuada».

Una de las grandes aspiraciones nacionales anunciadas por el Canciller Adolfo Hitler después de alcanzar el poder, fué la introducción del trabajo obligatorio. Los cuerpos voluntarios de trabajadores existen desde hace tiempo, habiéndose inaugurado por el Dr. Heinrich Bruening durante cuya ocupación de la Cancillería tuvo a veces hasta 200 mil hombres dedicados a las faenas del campo.

El carácter del cuerpo ha sufrido un cambio radical, sin embargo, bajo el nazismo. Se han construído cuarteles permanentes, los obreros han sido uniformados y su apariencia indica que poseen una rígida disciplina y un completo entrenamiento.

El líder del Cuerpo de Trabajo recomendó recientemente que las autoridades locales no concedieran socorro de ningún género a los obreros que no quisieran prestar servicios en dicho Cuerpo.

En Wutemberg el Ministerio de Educación acaba de establecer el servicio de trabajo obligatorio. Para ser admitido en una Facultad es necesario probar que el solicitante ha estado dos meses, por lo menos, en el Cuerpo de Trabajo o en el Campo de Deportes.

LA PAZ ARMADA

Por FREDRIK NORMAN

COMPARACION ENTRE LA SITUACION DE AHORA Y LA QUE EXISTIA EL AÑO 1914

Aunque la insensatez de la política de la paz armada ha quedado plenamente comprobada por los sucesos de 1914 y sus lamentables consecuencias, parece que los hombres de Estado, en el momento actual, se encuentran dispuestos a dar por falsa esta verdad, cuyo descubrimiento tantas vidas costó.

Todos los días se votan créditos para nuevos armamentos, en contra de la voluntad de los pueblos, aumentando de este modo la carga tributaria. A pesar de la triste experiencia de la gran guerra no se dan cuenta de lo peligroso que resulta el juego con las armas.

Pero los pueblos, comprendiendo que la competencia de armamentos —ahora como antes—sólo conduce a la ruina y a la muerte, protestan con más vehemencia que el año 1912, cuando el conde Wolff-Metternich, entonces embajador alemán en Londres, anunció que su gobierno no podía continuar las negociaciones sobre la limitación de los armamentos navales. Esta declaración, producto de rivalidades comerciales, y que fué quizás, la causa más importante, aunque no inmediata, de la gran guerra, sólo causó débiles protestas. Sir Ed. Grey y el conde Wolff-Metternich, permanecieron ambos en sus puestos.

Hoy en día son más avisados los pueblos. Las organizaciones femeninas, las asociaciones pacifistas y otras agrupaciones importantes siguen con mucha atención las negociaciones del desarme y en caso de fracasar éstas, no se escaparán tan fácilmente las personas responsables.

Ningún pueblo o nación desea una guerra como la que estalló el año 1914.

Los estadistas y los diplomáticos cometieron errores que causaron la ruptura de hostilidades y debido a la posición dominante del militarismo fué posible la guerra. El militarismo actual es más bien de carácter defensivo y lejos de dominar a los pueblos, es supervisado por ellos.

El control nacional del militarismo no basta para impedir conflictos internacionales, razón por la cual se impone la necesidad de establecer una supervisión internacional de las organizaciones militares y semi-militares de las distintas naciones, las cuales sin peligro puedan hacer un convenio con el fin de reducir gradualmente los gastos militares tan pronto como haya cesado la rivalidad comercial causante de los mismos.

El estado en que se encuentra hoy el comercio internacional, no se asemeja en nada a la situación que dió lugar al incidente de Agadhir. La expansión ordenada y planeada por la S. D. N. de acuerdo con los deseos y las necesidades de cada pueblo, resulta ahora más fácil debido, precisamente, al retroceso habido como consecuencia de la expansión desordenada de antes. En el arte de planear ha adelantado mucho el mundo.

Mucho mayor peligro es el caos monetario. La guerra comercial entre la Gran Bretaña y el Japón es la consecuencia de la desvalorización deliberada del yen. El problema monetario debe ser resuelto simultáneamente con el problema del desarme, por la simple razón, de que no será posible desarmar militarmente sin acabar con la guerra monetaria. La desvalorización de monedas sólo producen desórdenes de todas clases y no pueden justificarse ni aún con el pretexto de ser medida de emergencia. Si algunos ciudadanos norteamericanos han encontrado empleo con motivo de la baja del dólar, se debe sólo al hecho de que igual o mayor número de personas en otras naciones se han visto obligadas a dejar su trabajo, como consecuencia, precisamente, de la desvalorización de la divisa del Tío Sam.

Si Inglaterra, después de haber conocido la contestación de Serbia al ultimatum austríaco en 1914, hubiese declarado abiertamente su intención de ayudar a Francia y a Rusia, es probable que Alemania no se hubiera aventurado a movilizarse contra estas potencias. La flema inglesa ha costado cara.

¿Cometería Roosevelt, ahora, un error parecido? ¿Dejará de definir de un modo conciso su política monetaria? En tal caso, tendrá una gran responsabilidad en el supuesto caso de fracasar la conferencia del desarme, porque debido a las razones anteriormente expuestas, cualquier convenio sobre los armamentos, será ineludiblemente interdependiente del acuerdo monetario mundial.

EL DESARME EN CUBA

Por primera vez en la historia, en Cuba se hará un serio esfuerzo por celebrar elecciones imparciales. Un gran número de ciudadanos están armados hasta los dientes. ¿Serán posibles elecciones en estas circunstancias sin derramamiento de sangre? A mi juicio, sería conveniente desarmar primero, para después poder ir a las urnas tranquilamente.

Ya Cuba lleva demasiado tiempo practicando la loca política de la paz armada.

El Consejo de Estado dirá y cada uno de sus miembros será **históricamente responsable de su actitud.**

Habana, 11 de mayo de 1934

SERAN CONSIDERADAS DEFRAUDADORAS AQUELLAS NACIONES QUE NO PAGUEN

LONDRES, mayo 12. (AP).—Se ha sabido con carácter oficial que el secretario de Estado Cordel Hull ha notificado a la Gran Bretaña, por conducto de su Embajador en Washington, que los pagos de pequeñas porciones de la deuda que se vence el 15 del próximo junio no eximirá a los deudores de la condición de defraudadores de acuerdo con la ley Jones-Costigan.

EL GOBIERNO HAITIANO HA COMPRADO UN BANCO

PORT AU PRINCE, Haití, mayo 12. (AP.)—El Gobierno acaba de suscribir el contrato por el cual adquiere la propiedad del Banco Nacional de la República de Haití que hasta ahora estuvo controlado por The National City Bank de Nueva York.

Para ser válido este contrato deberá ratificarlo la legislatura, cosa que tendrá lugar la semana próxima.

HACEN EXPLOSION DOS BOMBAS EN AUSTRIA

VIENA, mayo 12ñ (A.P).—Ha terminado la semana con otros atentado terrorista. En un café, próximo a la Jefatura de Policía, hizo explosión una bomba causando heridas graves a dos mujeres. También hizo explosión otra bomba en Ebensee, Salzburgo, que no ocasionó desgracias.

EN CALCUTA ATENTARON AYER CONTRA LA VIDA DEL GBDOR. DE BENGALA

CALCUTTA, mayo 12 (AP). Sir John Anderson, Gobernador de Bengala, escapó milagrosamente de la muerte cuando cuatro bengaleses le hicieron fuego mientras presenciaba las carreras de Lebong, cerca de Darjeeling.

El Gobernador permanecía de pie junto a un palco, con su única hija, Miss Mary Anderson, inmediatamente después de la terminación del evento por la copa del Gobernador. Los bengaleses armados de revólvers, se presentaron de improviso frente al palco y dispararon varios tiros. Ninguna persona fué herida en el palco que ocupaba el Gobernador, pero una mujer india que estaba en el Stand próximo fué herida en un tobillo.

Al sonar los tiros, el Superintendente de la Policía de Darjeeling, E. E. English, que estaba sentado cerca del Gobernador, sacó su revólver y disparó a uno de los frustrados asesinos, matándolo. Otro de ellos fué aprehendido por un ingeniero de obras públicas, apellidado Green.

Fueron arrestados seis bengaleses, cuatro de los cuales portaban revólvers. Inmediatamente se pidieron tropas al cuartel vecino.

Este ultraje es el último en la larga lista de incidentes violentos ocurridos en Bengala. Se ha atentado en dos ocasiones contra la vida del Gobenador Anderson el año pasado.

La Gran Bretaña se muestra desconcertada ante la indiferencia con que en el Japón se recibió noticia de la guerra de cuotas

En cuanto a las supuestas ventajas que de esa lucha han de derivarse para Inglaterra y su comercio e industria, van pareciendo de día en día más problemáticas a todos

LONDRES, mayo 12. (AP.)—Después de la declaración de una guerra de cuotas hecha por el Gobierno británico, el Japón parece desear, por ahora, que «las cosas queden como están».

Esta ha sido la expresión de Sir John Simon, secretario de Relaciones Exteriores de la Gran Bretaña para indicar que, a su juicio, se ha puesto fin a la situación que el Japón había creado con sus deseos de hegemonía en China.

El Japón ganó entonces una victoria diplomática, pero ahora no se está tan seguro de que los ingleses hayan alcanzado ganancias tan importantes para si, como parecía desprenderse de ls declaraciones que hizo el presidente Runciman, de la Junta de Comercio, al anunciar que la política de cuotas reduciría las ventajas de tejidos japoneses en las colonias inglesas.

No se ha recibido ninguna protesta de Tokío y el Embajador Tsuneo Matsudaira nada ha tenido que comunicar ni a la Secretaría de Relaciones Exteriores ni a la Junta de Comercio.

Ahora bien, si el Japón desea que las cosas sigan como van y se arreglen solas, el Parlamento británico no parece desear lo mismo, pues entiende que los perjuicios que se tratan de irrogar al Japón no son tan grandes como indica el Gobierno y, sobre todo, que los beneficios que puede obtener el distrito inglés de Lancashire con las cuotas no es lo que se ha dicho por la Junta de Comercio.

En una de las próximas sesiones del Parlamento se interpelará al Gobierno respecto a si las cuotas se aplicarán al Africa Oriental y en caso contrario se preguntará qué medidas tiene el proyecto de adoptar el Gabinete para proteger el comercio de Lancashire en ese mercado.

Las regiones sobre las cuales surgen ahora dudas son Uganda, Kenya y Tanganyika. Sobre ese último territorio Inglaterra tiene un mandato que hace difícil al Gobierno inglés toda medida contra los extranjeros y en beneficio de sus intereses. En cuanto a Kenya y Tanganyika también existen dificultades creadas por los tratados del Congo. El Sudán, por otra parte, tiene relaciones especiales con Egipto, que serán un obstáculo para la aplicación de las cuotas inglesas allí.

Otra duda que también ha surgido ahora se refiere a la eficacia de las cuotas para resturar el comercio que el Japón ha quitado a Lancashire. Se cree que las cuotas inglesas harán difícil al Japón la venta de 166 millones de yardas, pero los parlamentarios tienen motivos para creer que los japoneses no reducirán su producción, ya que precisamente su negativa a hacerlo fué lo que motivó el fracaso de las negociaciones comerciales anglo-japonesas. Créese fundadamente que el Japón seguirá compitiendo con Lancashire en algún lugar del mundo.

Un avión ruso ha tomado en vuelo a un deslizador

Se ha inventado un acoplador automático con el que parece haberse resuelto este asunto

MOSCU, mayo 12. (FP.)—En Samara se ha realizado un experimento al cual se atribuye la mayor importancia en relación con el desenvolvimiento del transporte aéreo. Un aeroplano en pleno vuelo recogió al pasar un deslizador que se hallaba posado en el aerodromo, siendo ésta la primera vez que se realiza semejante azaña.

Los jefes de aviación del Soviet han estado tratando de desarrollar desde hace tiempo «trenes aéreos» para el transporte de carga a través de las vastas regiones de la Unión soviética que carecen de servicio de trenes y que tampoco poseen carreteras. Tales trenes aéreos debían consistir en aeroplanos que llevaran a remolque varios deslizadores, los que irían dejando caer en los puntos convenientes sin que el avión detuviera su marcha.

En el experimento de Samara, el deslizador, con un peso con su piloto de 625 libras y equipado con un aparato de acoplamiento automático, fué colocado en el campo. El aeroplano voló bajo sobre el campo a una velocidad de setenta y cinco millas por hora y dejó caer el cable de remolque cuando se acercaba al deslizador. Automáticamente fué recogido por el aparato del deslizador y quedó fuertemente amarrado en cuatro segundos.

El deslizador remontó el aire después de correr unas sesenta yardas sobre el terreno. Después de llegar a una altura de 2.500 pies el deslizador fué desenganchado y aterrizó sin novedad.

Los detalles del nuevo aparato de acoplamiento automático no se han revelado.

El valor del nuevo sistema, caso de que pueda ponerse en práctica, es que obviará la necesidad de grandes campos de aterrizaje y permitirá a los trenes del aire formarse rápidamente, así como dejar caer deslizadores con carga en los lugares que convenga.

HUNGRIA PROTESTA ANTE LA LIGA DE NACIONES EN CONTRA DE YUGOESLAVIA

GINEBRA, mayo 12. (AP.)—Comentando la protesta que Hungría ha presentado a la Liga de las Naciones con motivo de la matanza de húngaros en la frontera Yugoeslava, el representante de este país ha manifestado que su gobierno demostrará oportunamente que hubo agresión par parte de los húngaros.

Los funcionarios de la Liga declaran que hasta ahora no presenta caracteres de gravedad el incidente.

El memorándum húngaro insiste meramente en llamar la atención de la Liga sin hacer indicación alguna respecto a que adoptará medidas que puedan poner en peligro la paz. Afirma que 31 húngaros perdieron la vida en la frontera yugoeslava.

El asunto se ha llevado a la agenda del Consejo que se reunirá el lunes.

B. MUSSOLINI CONFERENCIA PARA UN CONVENIO CON E. U., INGLATERRA E ITALIA

ROMA, mayo 12. (AP).—El primer ministro Mussolini recibió hoy a Richard Washburn Child con quien estuvo departiendo sobre un convenio de estabilización entre los Estados Unidos, Inglaterra e Italia, que esperan obligará a Francia a unirse a las negociaciones.

Los precios en la Europa continental son desproporcionados en relación con los Estados Unidos e Inglaterra y se entiende que la estabilización reduciría los aranceles y aumentaría el comercio.

Arbitraje en el problema sobre Leticia

La fórmula propuesta por Mello Franco, incluye que se dicte un fallo arbitral

RIO JANEIRO, mayo 12.—(AP). Se sabe que la fórmula de conciliación propuesta por Mello Franco para Leticia, es integral en vista de que Colombia ha pedido algunas modificaciones.

Incluye una proposición para someter las divergencias al Tribunal de Arbitraje de la Haya, la demilitarización de las zonas fronterizas, el pacto de no agresión y otros.

Las respuestas de los gobiernos respecto a las consultas hechas por las delegaciones fueron presentadas a Mello Franco después que se recibieron de Lima y Bogotá.

Los círculos de la conferencia opinan que estas divergencias no son serias y expresan su esperanza de que en breve se llegará a una inteligencia.

Se tiene entendido que las diferencias consisten en los detalles del arbitraje, pero la mayor parte de los demás punto ha sido aceptado.

Mello Franco ha cablegrafiado a Ginebra sobre los detalles de las negociaciones aunque es probable que se posponga la reunión de la Comisión de la Liga señalada para el día quince de mayo.

La delegación del Perú se reunió con los colombianos, comunicándose por teléfono con Bogotá.

SERA JUZGADO EN BERLIN THAELMANN, EX JEFE DEL COMUNISMO DE ALEMANIA

BERLIN, mayo 12. (A.P). — El «Volks Zeitung» anuncia que Ernst Thaelmann, ex-jefe del partido comunista que fué encarcelado en marzo de 1933, será juzgado por el delito de traición ante uno de los nuevos tribunales populares probablemente.

El «Deutsche Wochenschau» pide que se le aplique la pena de muerte por ser el instigador de los motines de julio de 1932 que causaron la muerte a diecisiete personas.

DOBLE CIUDADANIA

(Por ANTONIO ESCOBAR)

Semanas atrás dije algo en uno de estos artículos acerca de la nueva muy interesante Constitución del Uruguay. En ella figura una cláusula por la cual los extranjeros residentes en aquel país podrán adquirir la ciudadanía uruguaya, conservando la de su originaria cuando salgan del Uruguay.

Con esto se acabarían las reclamaciones diplomáticas, en bastantes casos de mala fé, por atropellos cometidos contra ciudadanos extranjeros.

En Cuba ¿convendría esa disposición de la Constitución uruguaya? Creo que sí. Muchos españoles que ahora no adoptan la ciudadanía cubana, porque eso implica perder la española, se alegrarían de tenerla dos.

Recuerdo que hace años, durante la primera ocupación americana, se discutió por una parte de la prensa si convendría que los españoles residentes en la isla se hiciesen ciudadanos de Cuba. Me tomé la libertad de opinar que **entonces** a nadie le convenía eso y que si se hacía, podría tener malas consecuencias.

Me fundaba en que la guerra estaba muy cerca y había sido tan sangrienta. No había pasado el tiempo necesario para que las pasiones se calmasen. Si un contingente considerable de españoles tomase parte en las eleciones y contribuyese poderosamente a determinar su resultado, los vencidos iniciarían una agitación anti-española muy agresiva.

Pero, ahora, es muy otra la situación. Han pasado algunos años desde que terminó la guerra separatista. La opinión **no se** divide en partidarios y enemigos de España.

Ahora, en la política se pelea muy poco, por ideas y por intereses más o menos lícitos; y será poco que venga una lucha de clases: del capitalismo, que se defenderá, y del laborismo, dominado por tendencias sociales.

En esta situación, los españoles y demás extranjeros con la nacionalidad cubana, se dividirían, con arreglo a su clase, en amigos y enemigos del capital.

Para Cuba sería un bien apreciable el poder utilizar en las funciones públicas—especialmente en las municipales— el personal extranjero naturalizado, en el cual abundan los hombres de capacidad, de laboriosidad, de experiencia y que por los largos años de residencia en el país lo quieren tanto como el suyo propio.

¿Por qué no imitar ese ejemplo de Uruguay, la más reformadora y amiga del progreso de las repúblicas de nuestra familia? ¿Qué se pierde con probar?

Si la novedad no resulta, siempre estaremos a tiempo para echarla abajo.

Se recomienda que el Tribunal de Justicia Internacional decida acerca de las fronteras que se disputan entre Paraguay y Bolivia

El Ministro paraguayo en Buenos Aires, contest ando a las acusaciones de la Legación de Bolivia, dice que dos de los puertos bombard eados no tienen carácter militar ni defensas que justifiquen ese ataque. Además fueron bo mbardeadas las poblaciones de Casado y Pinasco

GINEBRA, mayo 12. (AP.)—El arbitraje para arreglar el problema de la guerra del Chaco, según fue propuesto por Buenos Aires, y recomendado también por la Comisión del Chaco, insiste en que se deje de enviar material de guerra al Paraguay y a Bolivia «a fin de impedir el desarrollo de esta catástrofe». La comisión considera que la acción combinada de todas las fuerzas de paz están trabajando juntas para obtener la armonía necesaria.

El sistema esencial de intervención debe terminar. Si los países creen que, aun después del fracaso de los diversos esfuerzos hechos, la Liga de las Naciones no es la autoridad final, sino que aún se puede pensar en la posibilidad de una intervención por parte de otro país se hará peligrar la causa de la paz.

Se refiere a que los ejércitos están utilizando los aeroplanos más modernos, carros blindados, proyectores de llamas, escopetas de tiro rápido, ametralladoras, rifles automáticos y dice que el Paraguay y Bolivia están luchando hasta la desesperación y el agotamiento, haciendo saber al mundo que la generación de hoy ha sido en parte desposeída, lo que representa «una verdadera catástrofe para el progreso y la civilización de esa parte de la América».

El arreglo arbitral sugerido por Buenos Aires recomienda que la corte mundial de justicia decida el asunto de las fronteras en disputa, pues entiende que la fórmula de la comisión goza del apoyo de todas las naciones que desean que prevalezcan la justicia y la paz, especialmente en las naciones americanas.

Debe tenerse en cuenta que no debe dejarse aniquilar el espíritu de nuestras resoluciones. Este deseo fué dado a conocer expresamente por el Delegado de los Estados Unidos Mr. Cordell Hull, al emitir su proyecto de su resolución de 26 de diciembre en Montevideo.

Si los dos países beligerantes rehusan aceptar un arreglo justo y honorable, los países vecinos deben ejercer un estrecho control del tránsito y el tráfico, como complemento del control que las demás naciones puedan ejercer sobre ciertas exportaciones.

Si, por lo tanto, se le presta a la América verdadero apoyo, las resoluciones que el consejo adopte tendrán influencia decisiva.

Manifiesta que la guerra del Chaco es singularmente lamentable, horrible guerra de soldados que luchan en la manigua, sin recibir el tratamiento médico adecuado, y que ambos países se están empobreciendo cada vez más, siendo su futuro más oscuro. Recalca que el tratado de paz sometido al Paraguay y a Bolivia, es enteramente justo, y dice que los principales obstáculos para la paz son en primer lugar los cargos y contra cargos que han amargado el conflicto, en segundo lugar que cada país espera que en el mañana la situación militar ha de serle más favorable, y en tercer lugar que todas las negociaciones corren el riesgo de ser suspendidas o violadas si dependen de los cálculos del estado mayor general.

BOMBARDEO PARAGUAYO DE LAS POSICIONES BOLIVIANAS

ASUNCION, Paraguay, mayo 12. (AP.)—Se ha publicado oficialmente que los aviadores paraguayos han bombardeado las posiciones de vanguardia bolivianas e impedido que las fuerzas enemigas se filtraran entre los sectores del frente paraguayo

CONTESTA EL MINISTRO PARAGUAYO A LA LEGACION DE BOLIVIA

BUENOS AIRES, mayo 12. (AP.)—El ministro paraguayo ha publicado una carta contestando a las acusaciones formuladas por la Legación boliviana.

Asegura que los puertos de Guaraní y Milanovich no tienen carácter militar ni defensas que justificaran ataque alguno.

Los bolivianos han bombardeado, además, a Casado y Pinasco.

Las Cancillerías americana, británica y argentina han indicado amistosamente a Bolivia que cese en el bombardeo de los centros civiles.

La carta termina diciendo que si Bolivia se niega a atender estas indicaciones, el Paraguay se verá obligado a tomar represalias proporcionadas a las trasgresiones de las reglas de la guerra.

PARAGUAY TRATA DE EMPLEAR GASES ASFIXIANTES

LA PAZ, mayo 12. (AP.)—El corresponsal de la «Associated Press» en el frente del Chaco, dice:

«El telégrafo nos ha traído nasta el campo de operaciones la noticia de que el alto mando paraguayo se dispone a recurrir a la guerra química en el sector de Balivian.

«La lista de los crímenes cometidos por los paraguayos llegaría al colmo con el empleo de los gases asfixiantes, condenados y proscritos por la moral humana y las leyes de la guerra.

«Esta posibilidad no ha extrañado en modo alguno al Ejército boliviano, porque a diario se reciben referencias acerca del despecho de los jefes y políticos militares del Paraguay, quienes después de haber anunciado al mundo la derrota definitiva de las armas bolivianas, tropiezan ahora con la resistencia de éstas, desgastándose sus tropas engañadas por el alto mando.

«La indignación del ejército combatiente es profunda por conocerse que en la Asunción se iniciaron represalias con los prisioneros, disminuyéndoles la ración alimenticia, que ya era harto exigua y procediendo al sorteo de los oficiales, clases y soldados, que serán sacrificados por la barbarie enemiga.

«Las represalias anunciadas como castigo a la consumación de inauditos crímenes de guerra contra indefensos prisioneros y el uso de gases asfixiantes, son juzgadas por el ejército boliviano como lo más eficaz y legítimo para vengar los atentados paraguayos que avergüenzan a la civilización americana».

El protestantismo extranjero no reconoce al obispo Mueller como el representante alemán

El Clero de la oposición cuenta con que el Obispo de Chichester y otros jefes protestantes extranjeros llevarán al ánimo de Hitler la gravedad de la situación en que está su Gobierno

BERLIN, mayo 12. (FP).—Los jefes de la oposición a los esfuerzos del Obispo del Reich, Ludwig Müeller para nazificar la Iglesia Protestante alemana, han regresado a sus diócesis y parroquias dispuestos a desenvolver un programa que consiste en combatir, por ilegal, el actual gobierno de la Iglesia y pedir el reconocimiento de los verdaderos representantes de la Cristiandad protestante de Alemania.

En la reunión celebrada hace días por la Comisión Central de la Liga para la protección de la fe, se han adoptado, al parecer, las medidas finales para convocar un Sínodo del Reich independiente del actual gobierno de la Iglesia.

Se están organizando nuevos sínodos en Pomerania, Silesia y en Sajonia, y los sínodos libres que ya existen recibirán una invitación para que se reunan en los próximos días. El Sínodo de Berlín y territorio adyacente se reunió el viernes.

Tan pronto como el Sínodo libre del Reich sea convocado, los pastores que rehusan obediencia al presente Obispo Mueller, apelarán al Gobierno para pedirle, en su nombre y en el de los fieles, que sea reconocido éste como representación de la verdadera Iglesia Evengélica Protestante de Alemania.

Mientras tanto, el Obispo Heckel, Ministro de Estado del Dr. Mueller, ha recibido noticias dándole cuenta de la intención del Obispo inglés de Chichester, de escribir una carta en la cual espera reconocer la Liga para la protección de la fe como representante del genuino protestantismo alemán. Sea o no cierto que el Obispo de Chichester tenga tal propósito, lo evidente es que se concede la mayor importancia a ese asunto, tanto por los protestantes libres como por los dignatarios de la Iglesia oficial.

Parece haber desaparecido toda posibilidad de un compromiso entre la Iglesia Evangélica oficial y los pastores libres, pues tanto para el Obispo Mueller como para la oposición, ha llegado a ser asunto de mayor importancia el reconocimiento del extranjero.

El Obispo Heckey sabe que gran número de iglesias protestantes del extranjero han tomado el acuerdo de negarse a reconocer la presente Iglesia oficial alemana como legítima, lo que coloca al Obispo Mueller en una situación delicada, llegando a decirse que ello puede ser causa hasta de que abandone el cargo.

El «Ministro de Estado», en efecto, se creó con la idea de reforzar la posición de las autoridades de la Iglesia oficial y de los cristianos nazi alemanes, logrando en alguna forma el reconocimiento oficial por parte de las iglesias protestantes extranjeras.

El clero de la oposición cuenta con que el Obispo de Chichester y otros jefes protestantes extranjeros llevarán al ánimo del Canciller Hitler la gravedad de la situación en que ha colocado el Gobierno por apoyar un movimiento que a su juicio constituye una seria amenaza a la existencia del protestantismo en Alemania.

INSISTENCIA DEL JAPON PARA LA DEFENSA DE SUS DERECHOS E INTERESES

TOKIO, mayo 12. (AP.)—El ministerio de Estado dió hoy un comunicado a la prensa diciendo que el Japón piensa defender en todos sus integridad los derechos e intereses que posee en virtud de los distintos tratados celebrados con la Gran Bretaña.

El gobierno estudia con cuidado y calma los efectos de la declaración británica con respecto de la decisión así como las medidas necesarias para contrarrestarla.

M.E.C.D. 2016

SUPLEMENTO DIARIO EN ROTOGRABADO; DE ACTUALIDAD MUNDIAL

DIARIO DE LA MARINA

HABANA, DOMINGO, 13 DE MAYO DE 1934

PARA ASUNTOS RELACIONADOS CON EL DEPARTAMENTO GRAFICO llamar al Teléfono M-3775

ANTE LA ESTATUA DE MARTI.—La oficialidad del "Jeanne D'Arc" buque-escuela de la Marina francesa, rindió un homenaje sencillo y solemne al Apóstol de nuestra Independencia, José Martí. El acto tuvo lugar al pie de la estatua que el insigne patriota tiene en el Parque Central de esta ciudad (Foto D. M.)

INGENIOSO TRUCO.—La hermosa Irene Hervey ve aquí su primorosa imagen repetida quince veces por medio de un sorprendente truco fotográfico, logrado con varios espejos. Estas maravillas fotográficas es uno de los más grandes adelantos de la moderna cinematografía de Hollywood (Foto Especial)

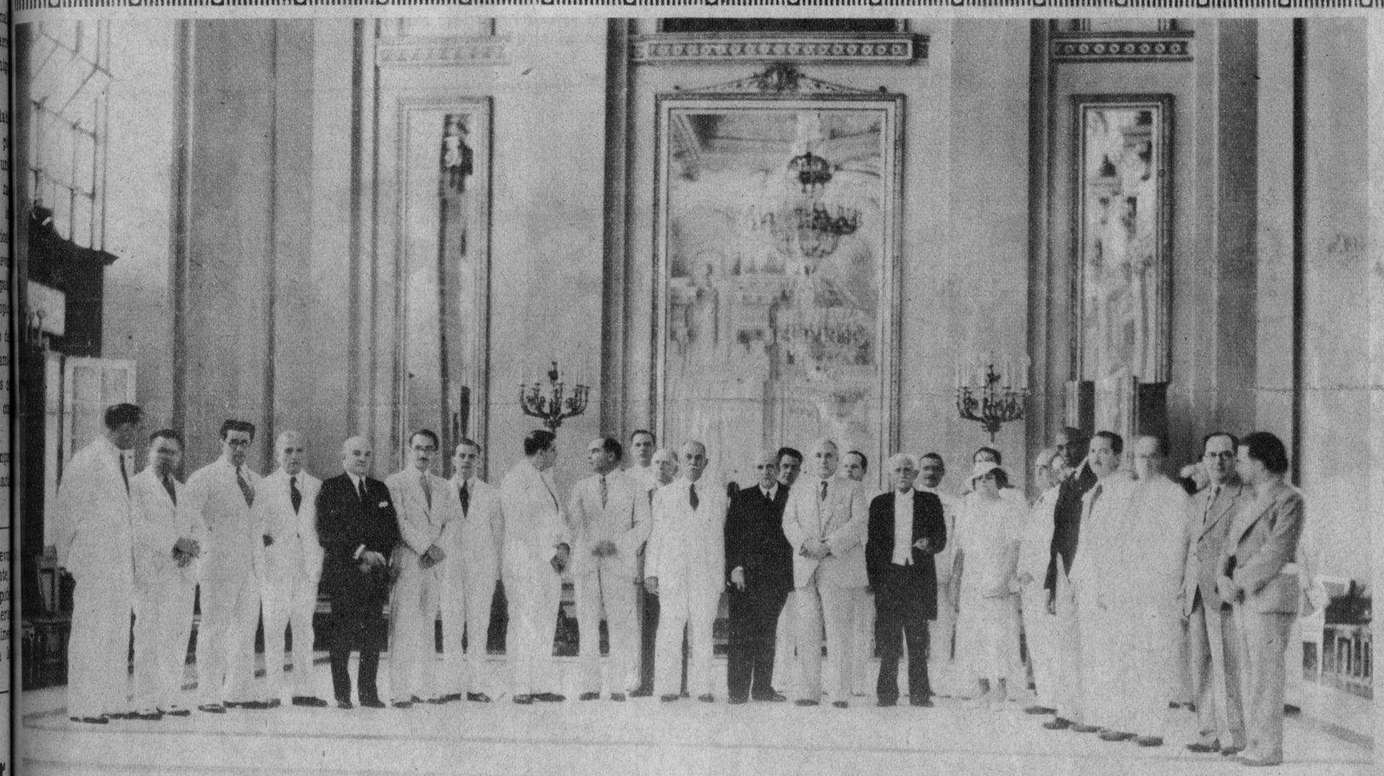

EL CONSEJO DE ESTADO.—El pleno del Consejo de Estado, menos el doctor Dolz, que se hallaba enfermo, visitó el viernes al Presidente de la República, acto que tuvo lugar en la gran sala de recepciones del Palacio. En esta foto aparece el Presidente, coronel Mendieta, al lado del doctor de la Torriente y del doctor Desverine. Además están presentes todos los consejeros y la mayor parte de los Secretarios del Despacho (Foto D.M.)

DAMAS ASISTENTES.—Un grupo numeroso de damas, esposas y familiares de los rotarios de la Habana y de los demás Clubs de la República, acudieron ayer a la sesión-almuerzo del de la Habana. El acto de ayer fué la apertura de la anual convención rotaria. Fué muy animada la fiesta, y entre los miembros de la institución de la rueda dentada se notó gran animación (Foto D. M.)

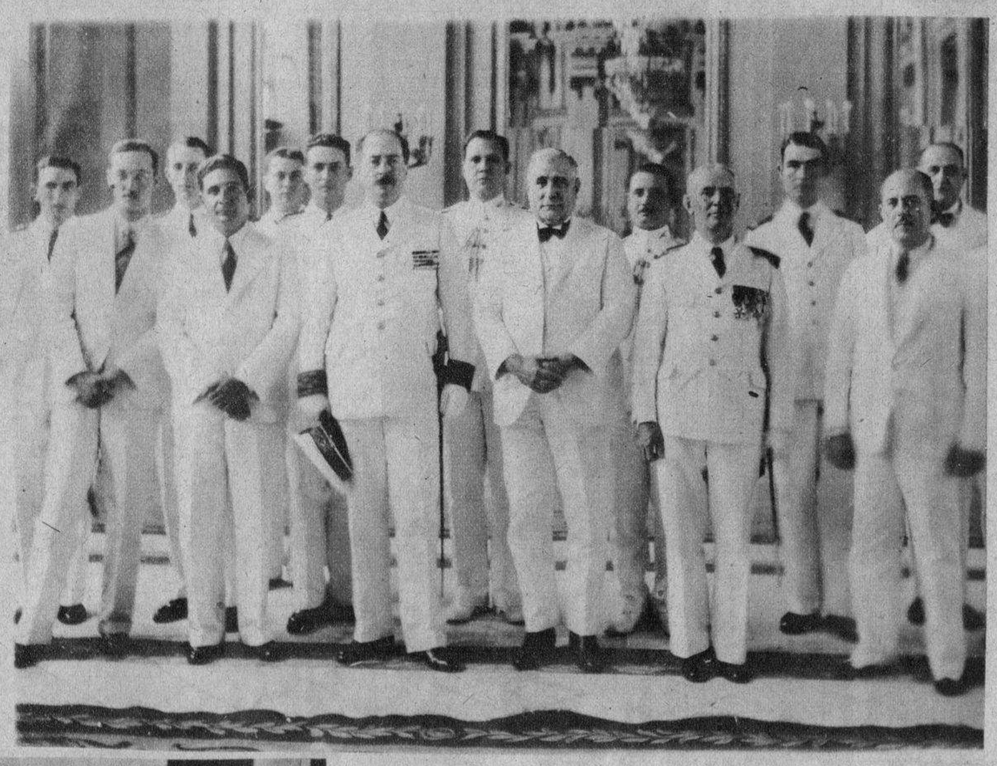

LA OFICIALIDAD FRANCESA.—Visitó al Presidente de la República, coronel Carlos Mendieta, la oficialidad del buque-escuela francés "Jeanne D'Arc", que acudió a la mansión del Ejecutivo en compañía del Ministro Plenipotenciario y Enviado Extraordinario de Francia, Excmo. Sr. Carteron. Además aparecen en esta foto los Secretarios de Despacho, señores Saladrigas, Granados, Rionda y el Introductor de Ministros, señor Soler (Foto D. M.)

DE LA CONVENCION ROTARIA.—Este acto trascendental para el rotarismo se llevó a efecto ayer en el Hotel Nacional. En esta foto aparece la plana mayor del rotarismo en el Distrito 25, que corresponde a Cuba. También se encuentra entre ellos el señor Ganimara, distinguido rotario de la República Oriental del Uruguay (Foto D. M.)

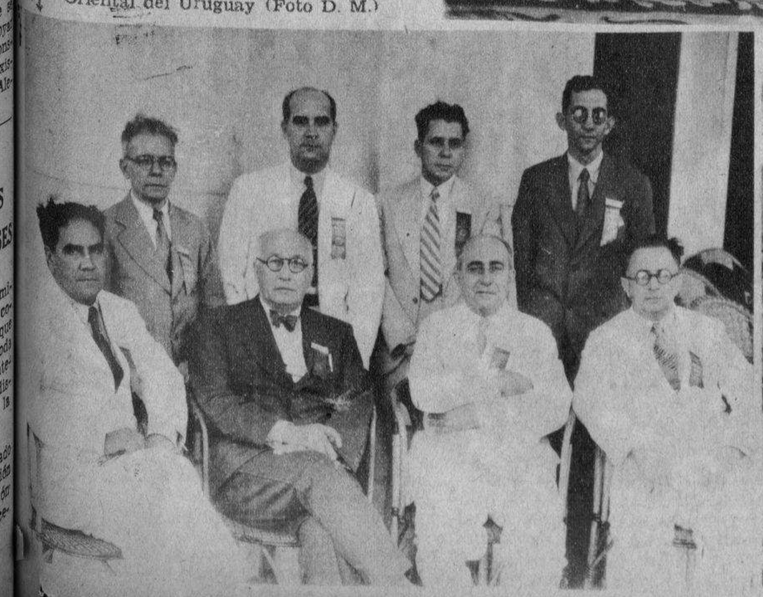

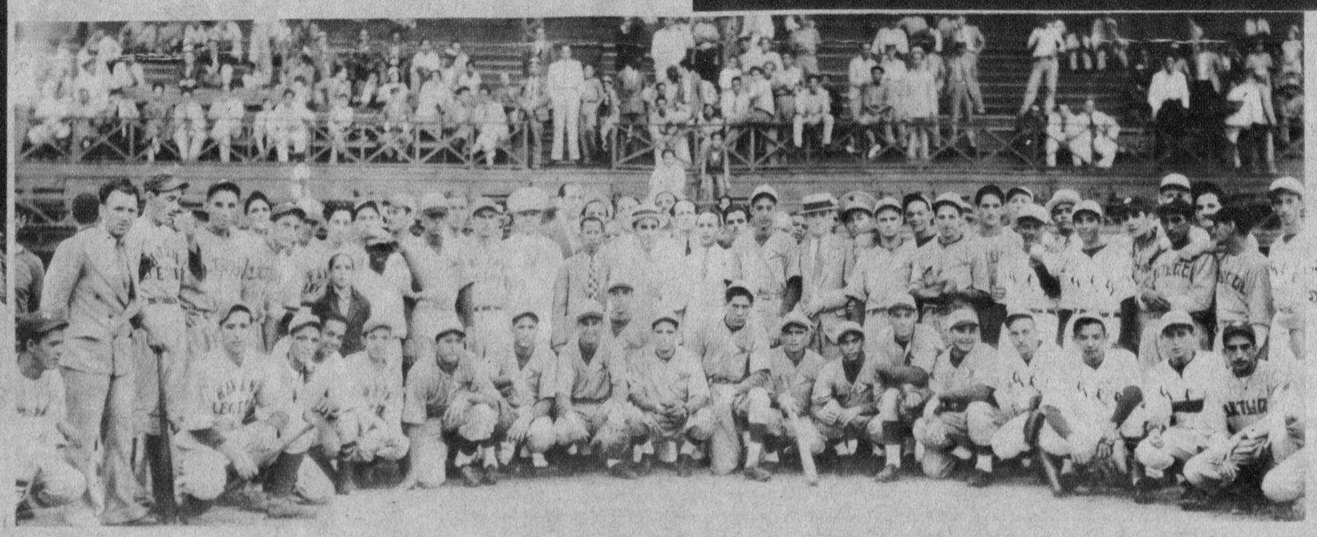

LOS TOROS: FIESTA DE ARTE Y BELLEZA.—Como una demostración de lo que serían en Cuba las corridas de toros, publicamos esta foto tomada en el Centro Andaluz, donde aparecen damas de la mejor sociedad habanera convocadas por el conde de Fernandina para constituir, como lo efectuaron, un Comité de Damas Pro-Arte Taurino (Foto D. M.)

INAUGURACION DE UN CAMPEONATO.—Ayer tuvo lugar la inauguración del Campeonato de la Liga Social de Base Ball. Lanzó la primera pelota el Alcalde de la Habana, doctor Miguel M. Gómez. Jugaron un interesante match los teams del Havana Electric y Acción Republicana. En esta foto mostramos a los jugadores, aficionados y fanáticos rodeando al Alcalde de la Habana (Foto D. M.)

E.C.D. 2016

Por cientos de años ha sido la glicerina el mejor producto para suavizar y embellecer el cutis. No hay jabón de tocador en el mundo que iguale las bondades del fabricado con este producto Usted puede apreciarlo conociendo

EL JABON DE GLICERINA «KATIUSKA»

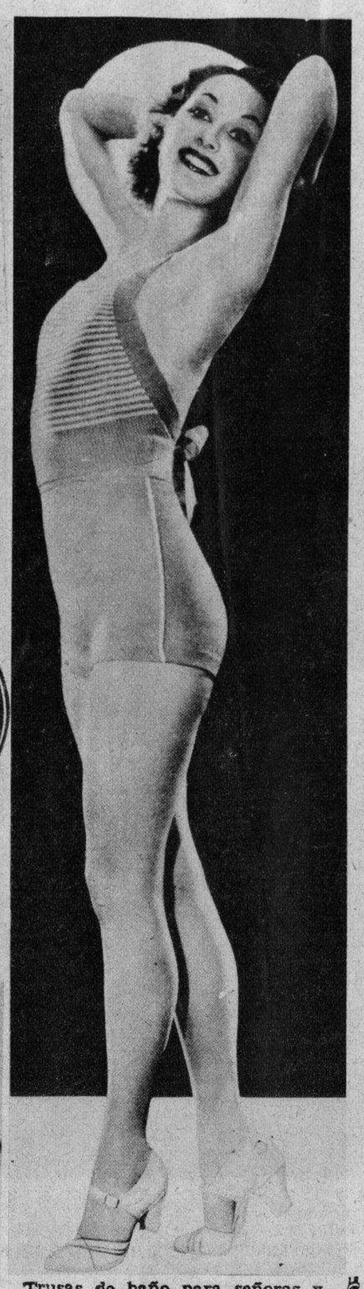

Trusas de baño para señoras y caballeros de las conocidas marcas JANTZEN, BRADLEY HOLLYWOOD desde $2.00 en adelante en todas las tallas y muy bonitos estilos. Surtidos en colores. Almacenes «Pella» Tte. Rey 21 y 23 Tel. A-3445

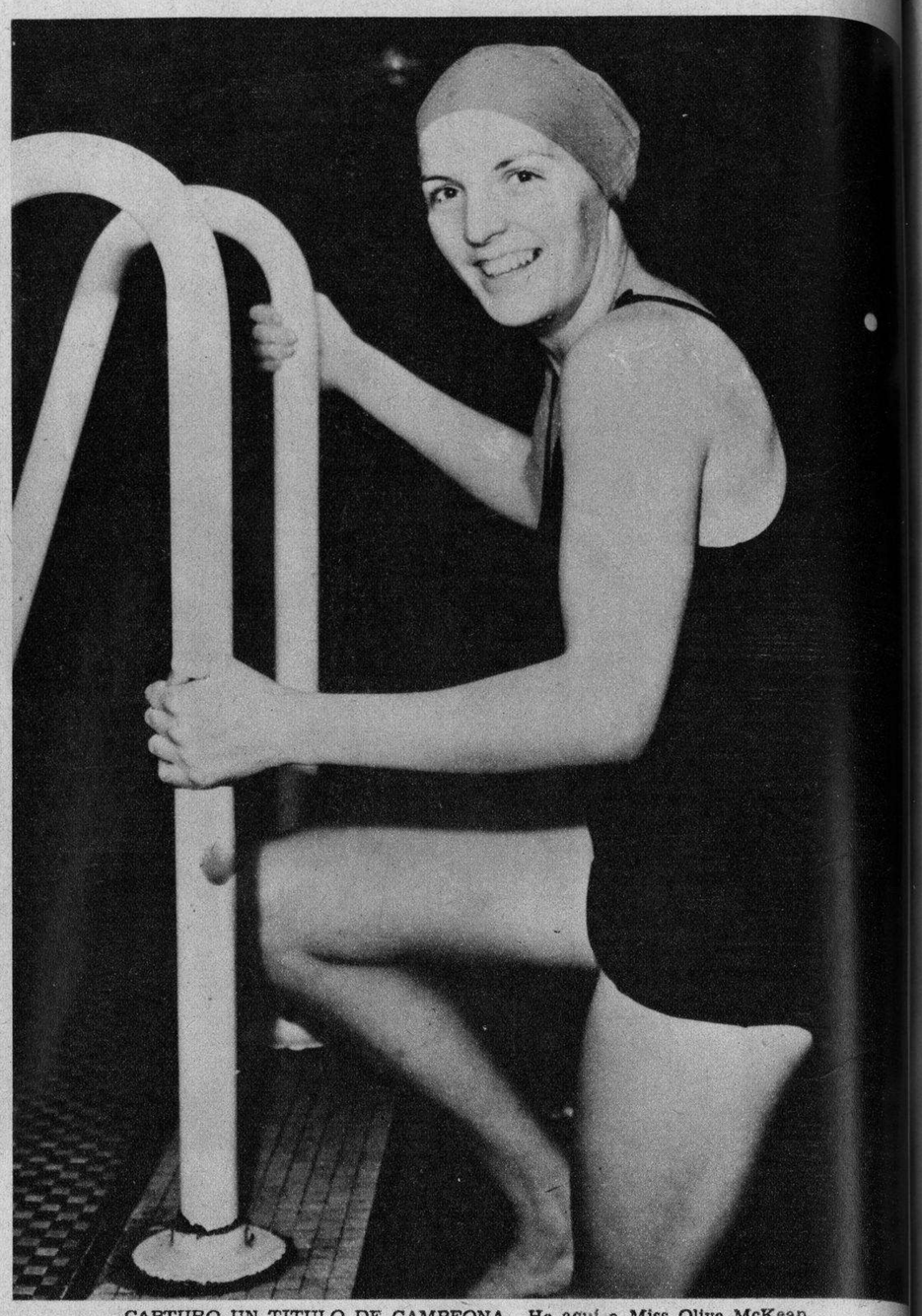

CAPTURO UN TITULO DE CAMPEONA.—He aquí a Miss Olive McKean, perteneciente al Club Atlético de Washington, la que logró empatar el record de 1.3.4 segundos en las 100 yardas, estilo libre. Con esta hazaña, la gentil nadadora capturó el título de campeona del Estado de Chicago (Foto Wide World)

EL CANCILLER BRITANICO.—Neville Chamberlain, fotografiado en los momentos en que abandonaba la Cámara de los Comunes, llevando en la mano derecha una cartera que contiene su famoso discurso del presupuesto de la Gran Bretaña. Mr. Chamberlain anunció un aumento en los impuestos y una rebaja de un diez por ciento en los gastos de la nación. A pesar de esto, el Canciller inglés se sonríe (Foto Wide World)

USANDO "COLGATE"

y además tenga sus dientes más blancos

MILES de personas que usaban otros Dentífricos compran ahora COLGATE. La razón es porque obtienen un 40% más de Crema Dental por el mismo dinero. Una verdadera economía! También porque COLGATE contiene ahora un *nuevo* ingrediente pulidor que hace maravillas, dándole a los dientes amarillos una blancura resplandeciente. Cada limpieza dá más blancura y más belleza a sus dientes.

A usted le encantará COLGATE porque limpia y dá más brillo a sus dientes, y porque deja su aliento fresco y fragante. El delicioso sabor a menta de COLGATE, purifica la boca dejando una agradable sensación de frescura y de perfume en el aliento.

Compre hoy mismo un tubo grande de la Crema Dental COLGATE por 20 cts. Usela con constancia por la mañana y por la noche. Luego... admire con placer el nuevo brillo de sus dientes limpios y blancos. Note cuán puro y perfumado queda su aliento.

Usese Colgate con el cepillo mojado. "G"

Las tapitas de los tubos de la Crema Dental COLGATE, sirven para participar en el próximo "Octavo Colosal Concurso JABON CANDADO"

CADETES FEMENINOS INSPECCIONAN.—Muchachas, oficiales cadetes del Colegio de Ogontz, de Bordentown, New Jersey, en los momentos en que inspeccionaban las armas de sus compañeros masculinos del Bordentown Institute. En la foto aparece la capitana, Mary Phillips, inspeccionando el arma del cadete James Clark (Foto Wide World)

¡Sensacional Descubrimiento!

en el problema insoluble de los calvos

Hasta ahora la calvicie ha sido incurable. De hoy en adelante será incurable solamente la de aquellos cuya raíz se ha extirpado. Pero, si hay raíz, NEWSPROUT le dará pelo. Esta es la incógnita despejada. Conozca ahora su valor; solo un 2% tiene extirpada su raíz, conservándola el 98 por ciento.

Por muchos productos que Vd. haya probado
Por muchos fracasos que Vd. haya tenido
Ensaye ahora con «NEWSPROUT»
TRATAMIENTO SEGURO DE LA CALVICIE. FORMULA CIENTIFICAMENTE PREPARADA

EL PELIGRO: Cuando su cabeza empieza a criar caspa, parte grasosa, ocasionándole una constante picazón; y su cabello empieza a adelgazar, a ponerse sedoso y a ceder, deshilachándose fácilmente al peinarse y lavarse la cabeza, puede dar por seguro que se está fraguando alguna enfermedad en el cuero cabelludo que priva al pelo de la alimentación indispensable para subsistir. LA EFICACIA DE «NEWSPROUT» CONSISTE EN ABRIR Y ESTIMULAR LA ACTIVIDAD DE LOS POROS TUPIDOS POR UNA DELGADISIMA CAPA DE ORIGEN SEBACEO EN LA QUE CONVIVE EL MICROBIO DE LA SEBORREA QUE VA ATROFIANDO INSENSIBLEMENTE LAS FUENTES GENERADORAS DEL CABELLO.

NUESTRA GARANTIA: Un pomo de NEWSPROUT es lo suficiente para el tratamiento de la calvicie, si después de ser usado no ha retoñado nuevamente la raíz de su cabello caído, pase por nuestra oficina a ser reconocido y tratado gratuitamente por nosotros y de no obtener el éxito que anunciamos le devolveremos su dinero.

ENVIAMOS PEDIDOS a todas las partes del mundo, y solicitamos agentes vendedores. **EL PRECIO** de cada pomo es de $3.00, y los pedidos deben venir acompañados de su valor, más 20 cts. para el franqueo del interior de la República y 40 cts. del extranjero.

PEDIDOS: The Newsprout Ch. W. Inc. Of New York.
OFICINAS EN CUBA:
OBISPO 56 POR COMPOSTELA. TELEFONO A-9508. HABANA.

IMPONENTE CEREMONIA CATOLICA.—En la Catedral de San Patricio, de la ciudad de New York, se llevó a efecto recientemente la ceremonia en la que fué hecho obispo de dicha urbe el Reverendro Padre Edward Mooney. En la foto se puede ver la gran nave de la catedral niuyorquina durante la celebración de la católica ceremonia (Foto Wide World)

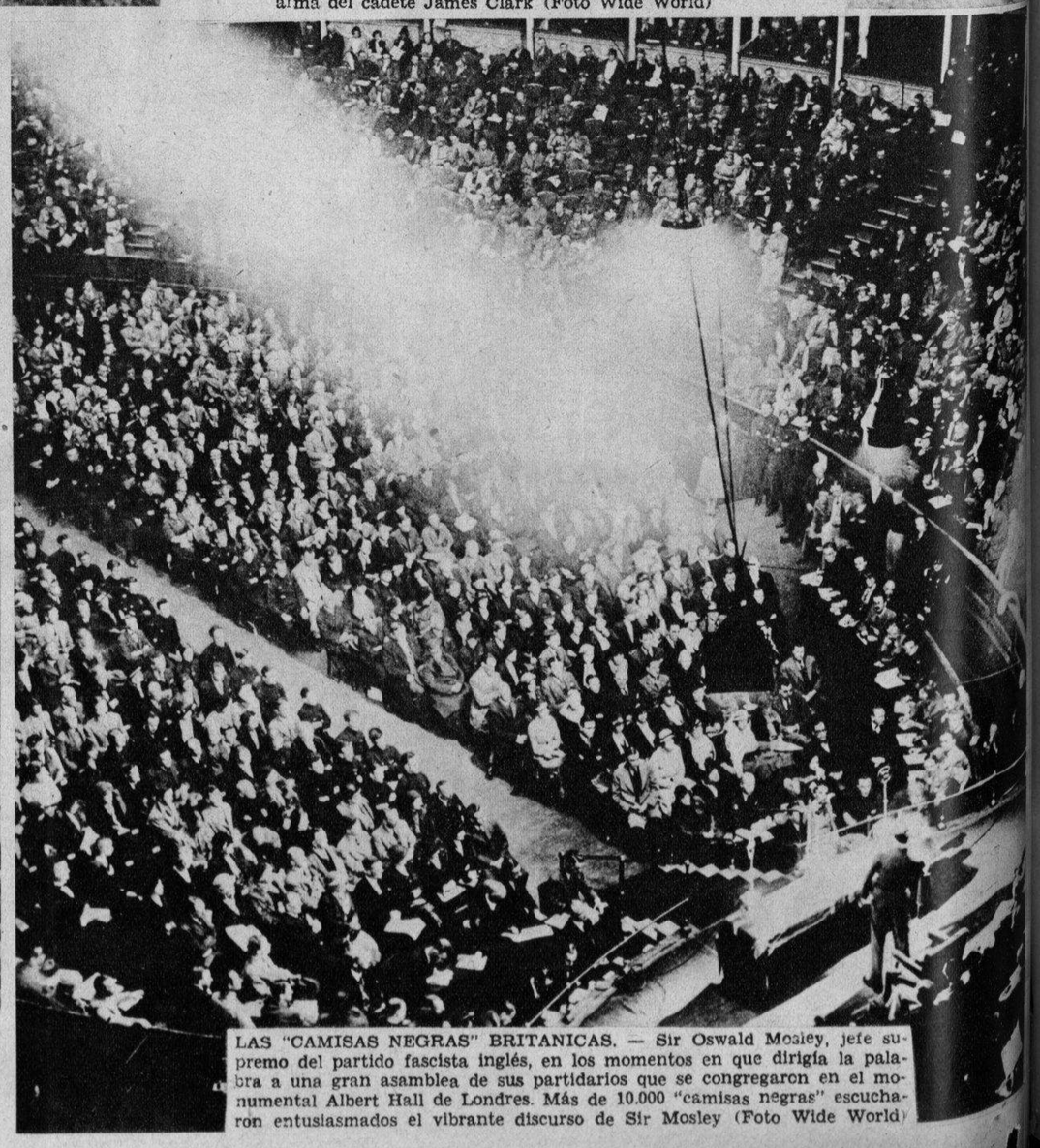

LAS "CAMISAS NEGRAS" BRITANICAS. — Sir Oswald Mosley, jefe supremo del partido fascista inglés, en los momentos en que dirigía la palabra a una gran asamblea de sus partidarios que se congregaron en el monumental Albert Hall de Londres. Más de 10.000 "camisas negras" escucharon entusiasmados el vibrante discurso de Sir Mosley (Foto Wide World)

M.E.C.D. 2016

LA MADRE DEL PRESIDENTE DE LOS EE. UU.—Mrs. James Roosevelt, madre del actual Jefe del Estado americano atendiendo la visita de una organización coral neoyorquina que fué a visitarla a su casa, donde se cantó y se ensayaron varios números que la referida organización coral presentará en un teatro de la ciudad de New York, en el festival de Canto y Baile que dentro de breve se celebrará. En la foto vemos a Mrs. Roosevelt tocando el piano y de izquierda a derecha a Mr. Lorenzo Camilieri, Mrs. Ewin Hope, Mrs. D. Wood, Mrs. Ramson, Mrs. Le Boutillier y Mrs. Amstrong (Foto Wide World)

MANIFESTACION DE MAESTROS.—Miles de maestros de las escuelas públicas de la ciudad de Chicago salieron a la calle, recientemente, en imponente manifestación, para solicitar del Gobierno de la ciudad que se les abone los sueldos atrasados que se les debe. Fué una manifestación pacífica. Los policías guardaron el orden y manifestaron a los maestros que tuvieran calma, que a ellos también se les adeuda muchos meses de trabajo (Foto Wide World)

EN UNA INDUSTRIA DE AUTOMOVILES.—Por esta pista cruzan constantemente los automóviles que la fábrica de "fotingos" de Baton Rouge posee en la región de Detroit, donde se encuentran instaladas las más famosas industrias de autos. Estos vehículos pasan de un departamento a otro hasta que salen listos para la venta (Foto Wide World)

ESTOS DOS LINDOS NIÑOS han reinado durante una semana en la ciudad de Los Angeles, California, en el festival celebrado y que se denominó la "Semana del Niño". He aquí, en esta foto, a "Miss Los Angeles" y a "Mr. California", usando trajes a la antigua usanza del país. Ambos fueron escogidos entre centenares de niños como los dos ejemplares más perfectos. La niña se llama Mary Elithabeth See y el niño Leonard Corwin (Foto Wide World)

PERMITIDOS LOS "BOOK-MAKERS".—Después de muchos años que habían sido prohibidas las apuestas hechas por "book-makers", se ha permitido en el Hipódromo de Jamaica, en el Hipódromo de New York. Estos corredores trabajan al aire libre y hacen sus apuestas con los concurrentes a las carreras. El Hipódromo de Jamaica abrió sus puertas a la afición el día 21 de abril, habiéndose corrido varias justas de mucha importancia (Foto Wide World)

En partidos por el campeonato, solamente el mejor arquero es capaz de defender a su equipo contra los ataques del adversario.

En la dura lucha sostenida en el interior del motor, sólo el mejor aceite lubricante es capaz de defender al automóvil contra los ataques de la fricción.

EN MUCHAS de las compras que usted hace, hay ocasiones cuando usted puede sacrificar el factor calidad al factor precio, ocaciones cuando algo no tan bueno como lo mejor satisface el objeto. No ocurre así con la lubricación de su motor. Un aceite de calidad inferior puede perjudicar el motor sin esperanzas de arreglo. Debe usted usar el mejor aceite —"Standard" Motor Oil—si desea obtener de su automóvil un mayor y más económico rendimiento. Comience hoy mismo a usar "Standard" Motor Oil y verdaderamente economizará dinero.

E.C.D. 2016

MUSELINA INGLESA "PETRONIO"
Selecto entre lo selecto
Pídala a su SASTRE
Sobrinos de Nazábal
Importadores de Paños
MURALLA 70

LA SRTA. MARIA DEL CARMEN ALVAREZ, distinguida jovencita de esta ciudad que hoy, domingo, cumple 15 años, la edad feliz de los sueños de rosas. La simpática María del Carmen se verá hoy muy festejada por sus muchas amistades (Foto D. M.)

EL SR. ROBERTO KARMAN, que acaba de ser condecorado con el nombramiento de Caballero de la Legión de Honor y que ha figurado a la cabeza del Comité de recepción a los marinos del buque-escuela "Jeanne D'Arc" (Foto D. M.)

EN EL AUTOMOVIL CLUB DE CUBA.—En esta prestigiosa sociedad de la calle del Prado, se rindió un homenaje a la oficialidad del "Jeanne D'Arc". En esta foto aparecen, sentados, entre otros señores, el Ministro de Francia, M. Carteron, el comandante del buque-escuela, el Dr. José A. Presno, el Dr. Barnet, el señor Terry, Presidente del Automóvil Club y el señor Guillermo Valencia (Foto D. M.)

SR. LUIS F. ARDOIS, Comisionado en Miami de la Comisión Nacional del Turismo, que goza en dicha ciudad de grandes simpatías entre los elementos más representativos. El señor Ardois ha sido declarado cesante por el Presidente de la Comisión Nacional del Turismo, quien le ha expedido un certificado que dice: "Sus servicios han sido completamente satisfactorios, habiendo demostrado ser muy activo en su trabajo" (Foto D. M.)

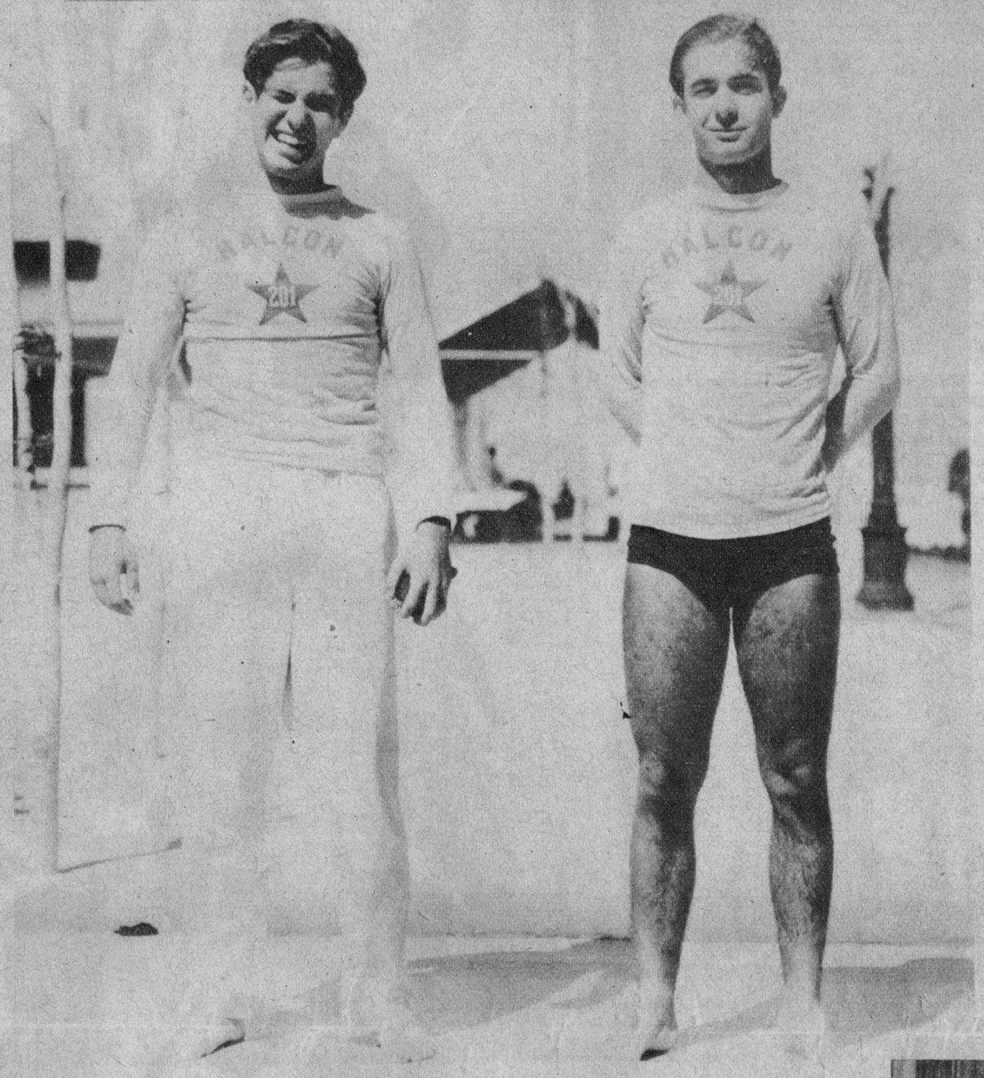

JOVENES YATISTAS.—Alberto García Tuñón y Xavier de Santa Cruz, los novatos del Habana Yacht Club, que vienen compitiendo con singular éxito en el Campeonato de Cuba de "Star Class", a bordo del "Halcón". Estas competencias de yachting se celebran en opción al trofeo donado por la prestigiosa sociedad "Cienfuegos Yacht Club" (Foto D. M.)

A BORDO DEL "JEANNE D'ARC".—Miembros de la colonia francesa de la Habana y cubanos identificados con la gloria de Francia, visitaron el buque-escuela "Jeanne D'Arc". En esta foto aparecen los visitantes, entre los que se encuentra el comandante Castell, oficial de la Marina cubana (Foto D. M.)

B. JIMENEZ PERDOMO, ("Llillo" Jiménez) Jefe de la Sección de Sports de "Información", que, en nombre de la A. de Repórters de la Habana, hará esta tarde, en el acto del traslado de los restos de Víctor Muñoz, la oración fúnebre del ilustre compañero desaparecido (Foto D. M.)

TAMBIEN VISITO LA OFICIALIDAD del "Jeanne D'Arc", al Alcalde de la Habana, Dr. Miguel Mariano Gómez. Esta foto fué tomada en el despacho del Alcalde y aparecen, además de él, el comandante del barco-escuela, el Ministro de Francia, M. Carteron, oficiales franceses y el señor Pancho Arango (Foto D. M.)

EN LA LEGACION DE FRANCIA. En la casa oficial de Francia en Cuba, la Legación de ese amigo país, se celebró recientemente una brillante fiesta bailable en honor de los oficiales y alto mando del "Jeanne D'Arc". En esta foto aparecen las parejas bailando en el salón de recepciones de la Legación (Foto D. M.)

LLEGARON A BORDO DEL vapor "California" tres distinguidos diplomáticos de la República China. En esta foto presentamos al señor Y. C. Lu, Vice-Cónsul chino en la Habana, el señor Jonyor C. Liao, Secretario de la Legación china en Cuba, y el señor H. M. Shou, tercer Secretario de la Legación del citado país en México (Foto D. M.)

¿Por qué arriesgarse.. si puede costarle más?

Cargas y recargas, averías en despoblado, gastos de reparación . . . ¡No hay justificación para sufrir los gastos y disgustos consiguientes a la instalación de un acumulador *barato!* Compre un EXIDE—¡por su larga duración le costará menos que los acumuladores "gangas"!

Exide
El acumulador de larga vida
Distribuidores para Cuba
CIA. NACIONAL DE ACUMULADORES, S. A.
Ave. de la República 93, Telf. M-1524 Havana
THE ELECTRIC STORAGE BATTERY CO., Philadelphia, E. U. A. 23-33

M.E.C.D. 2016

OBSEQUIO DEL

DIARIO DE LA MARINA

A LOS NIÑOS

DOMINGO 13 DE MAYO DE 1934

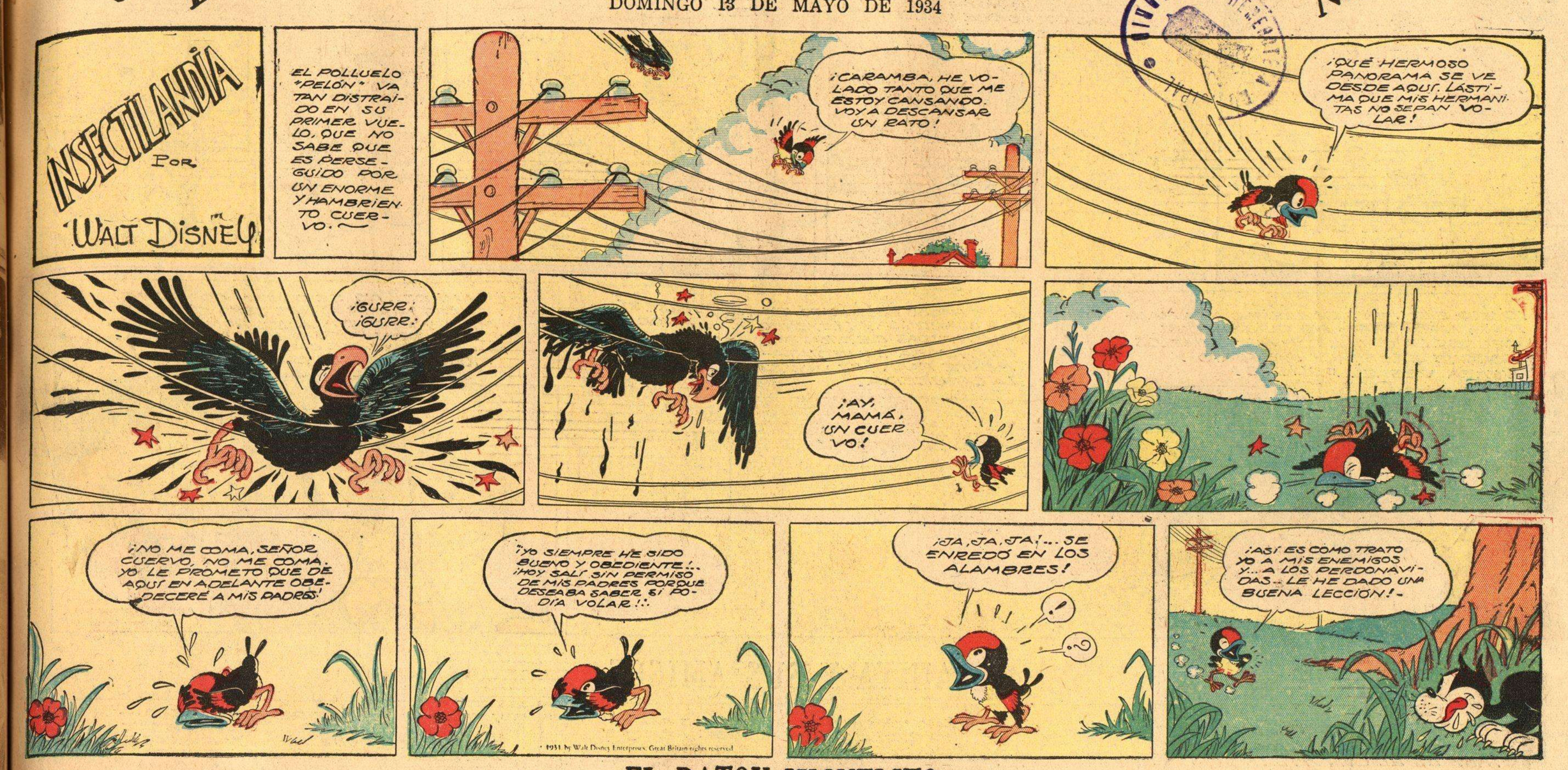

EL RATON MIGUELITO

REGISTERED U.S. PATENT OFFICE

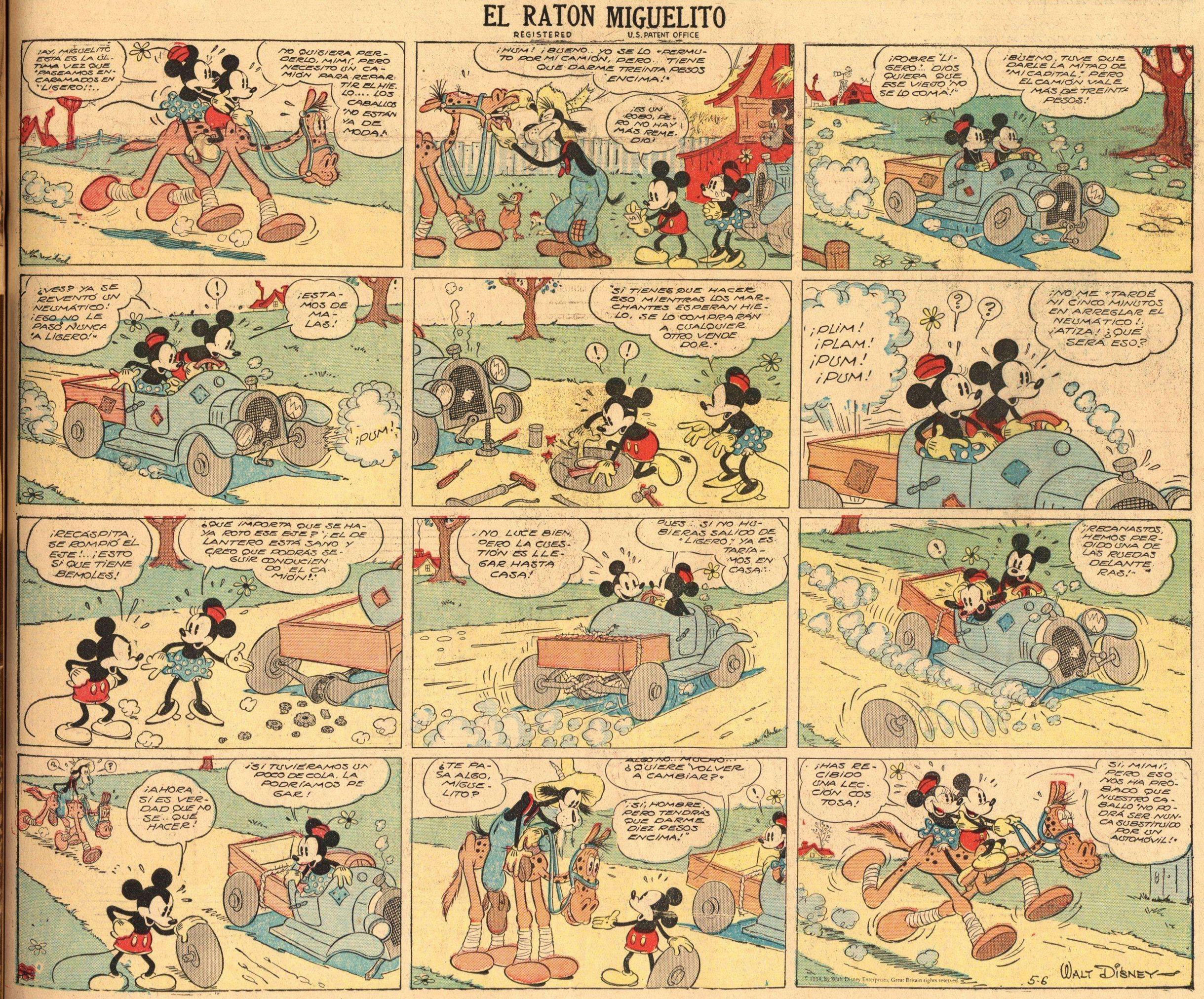

M.E.C.D. 2016

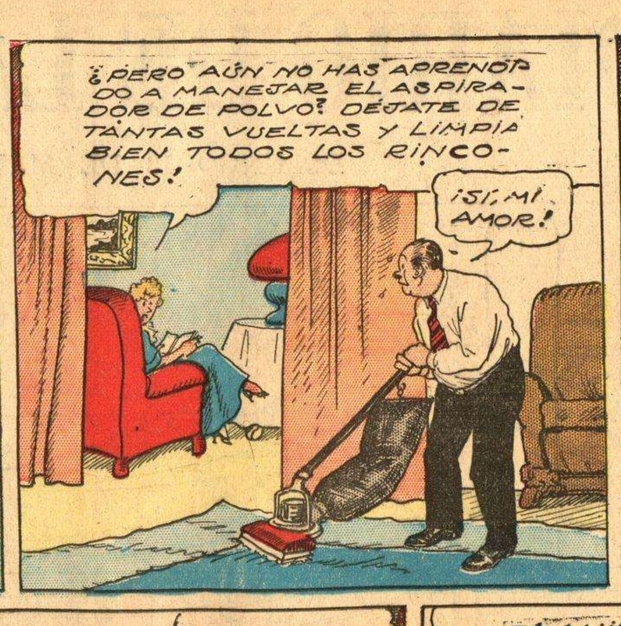

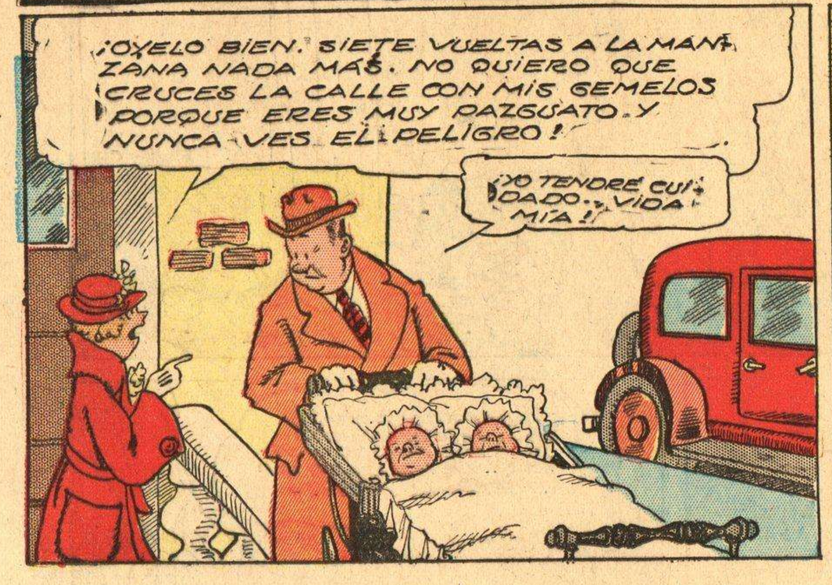

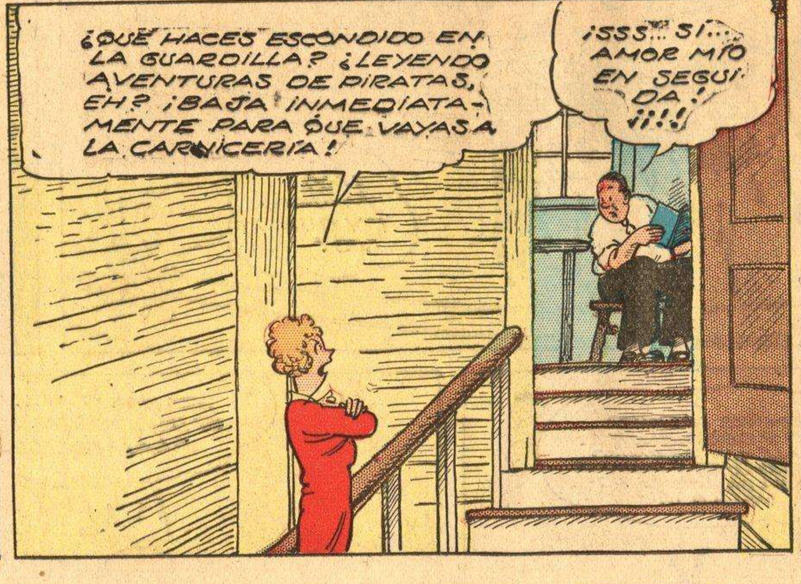

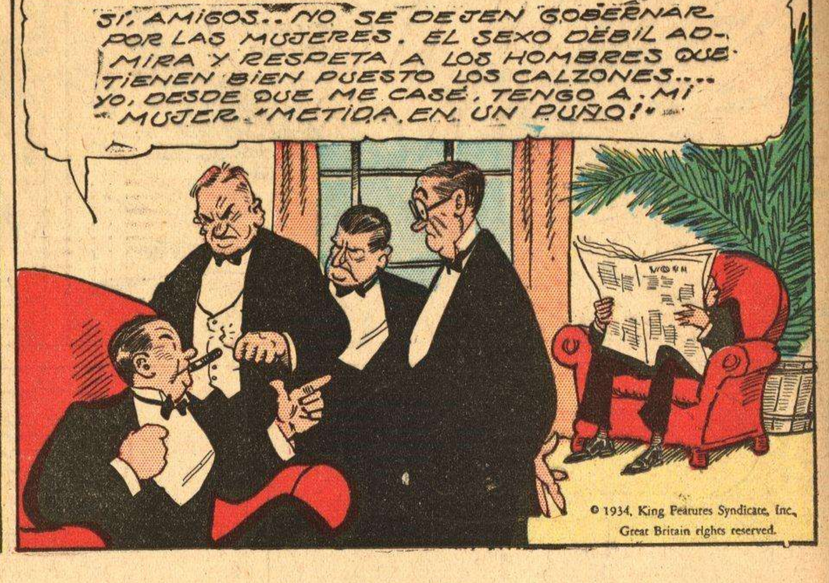

ANITA Y SUS AMIGOS

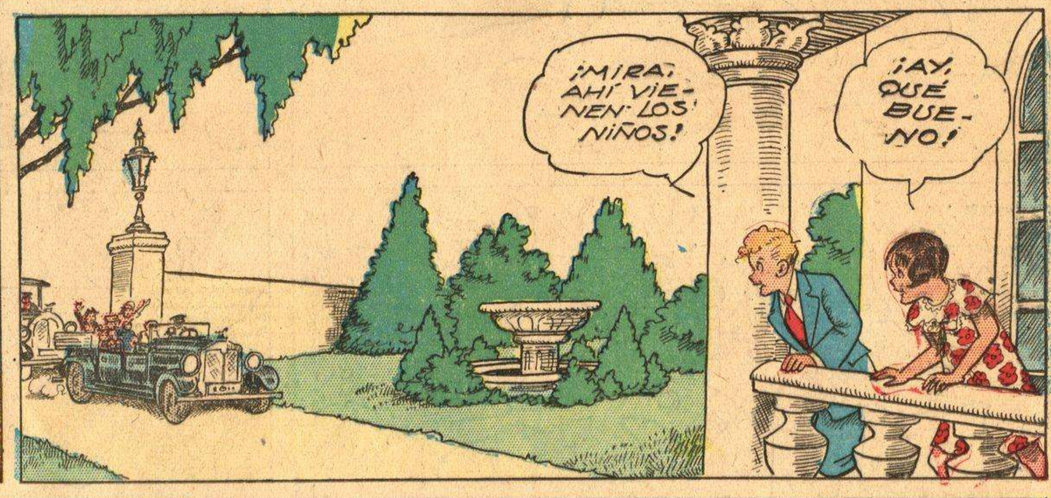

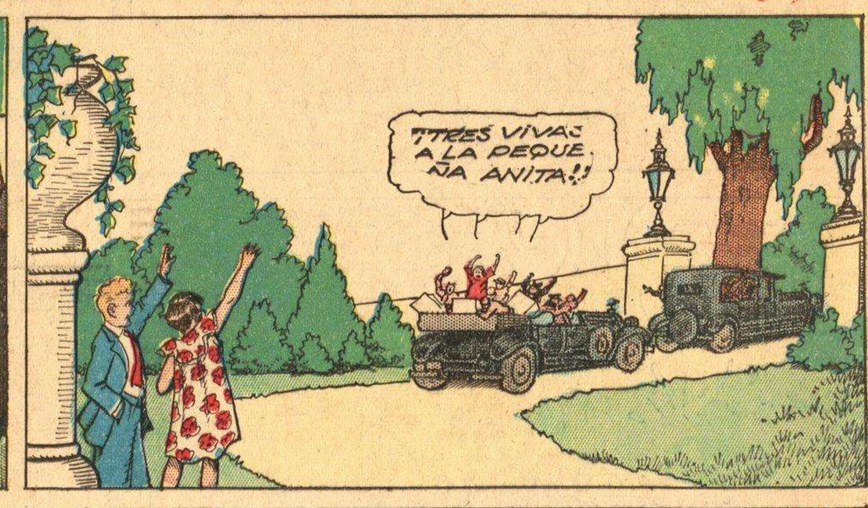

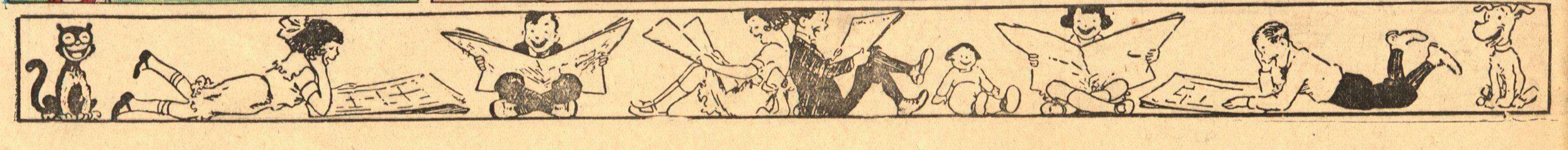

M.E.C.D. 2016

MADRID · HEMEROTECA

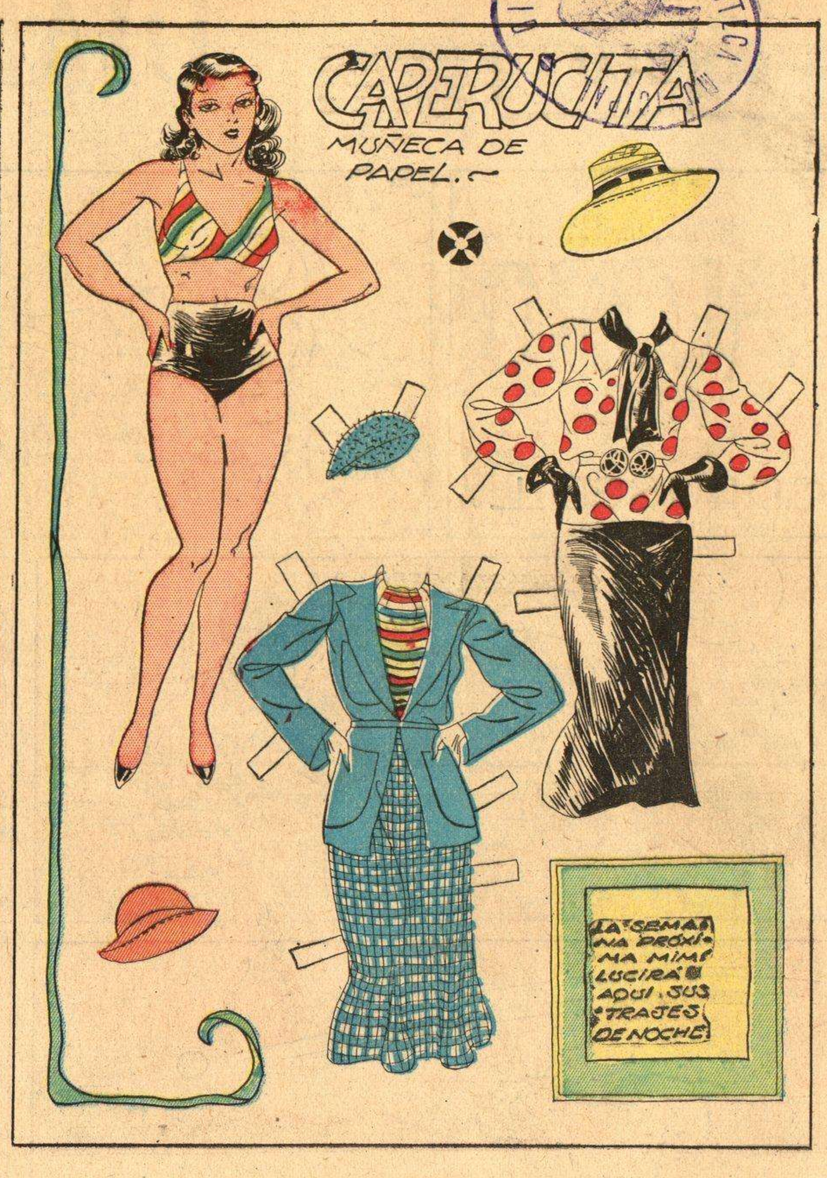

AVENTURAS DE AGUILUCHO

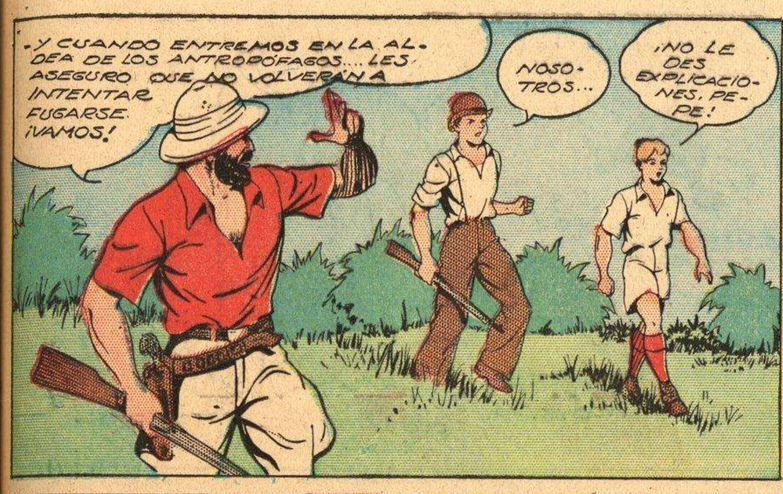

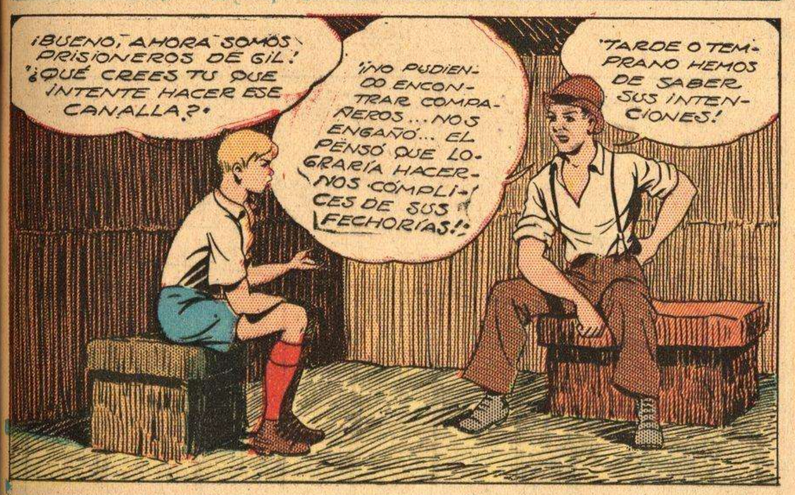

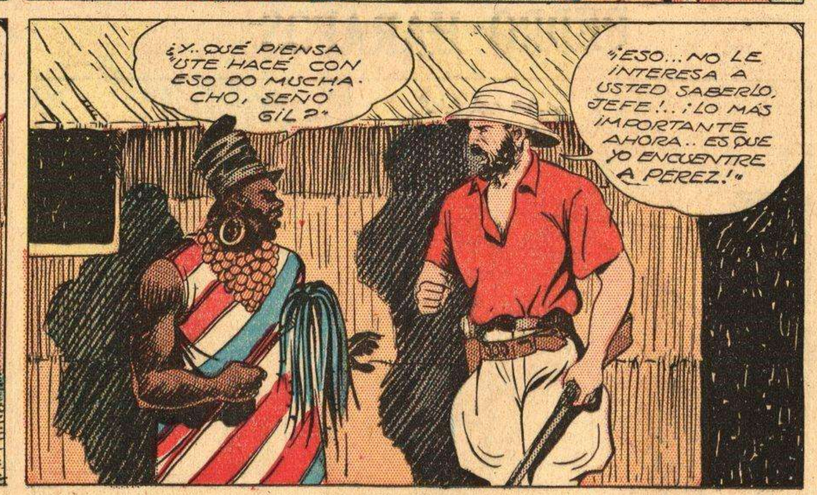

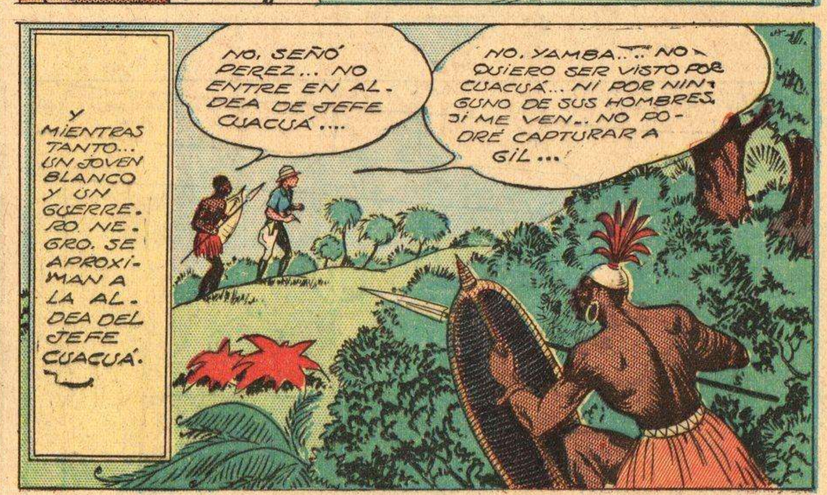

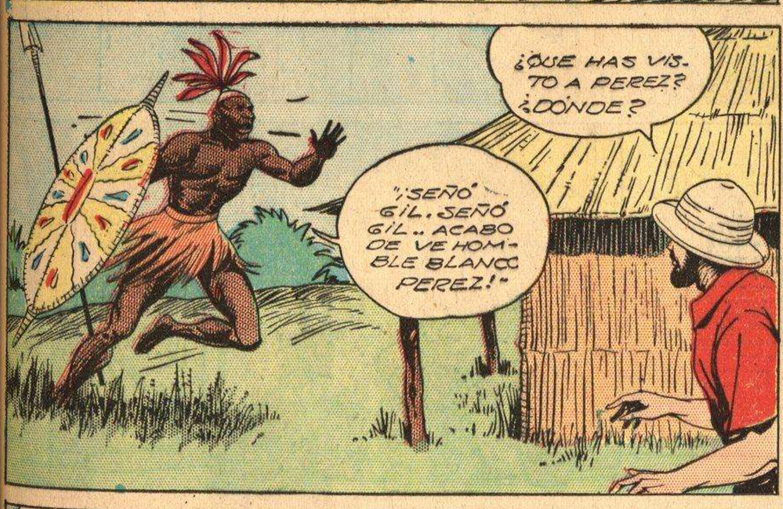

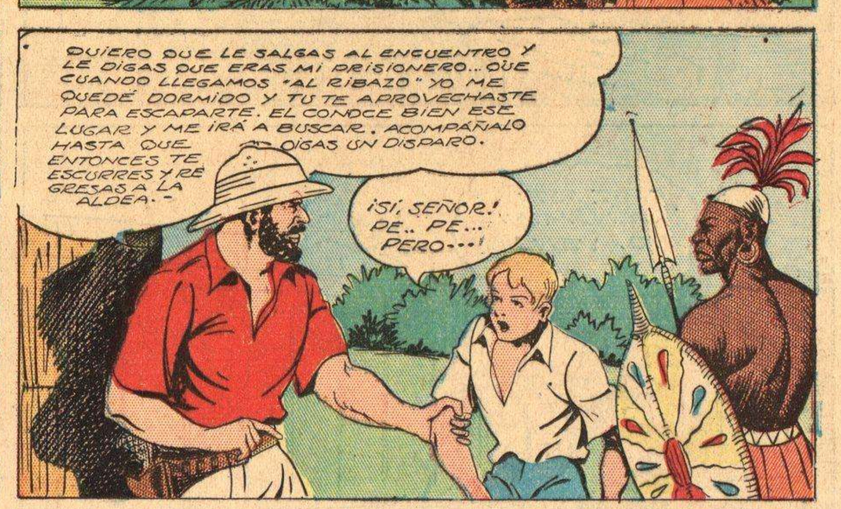

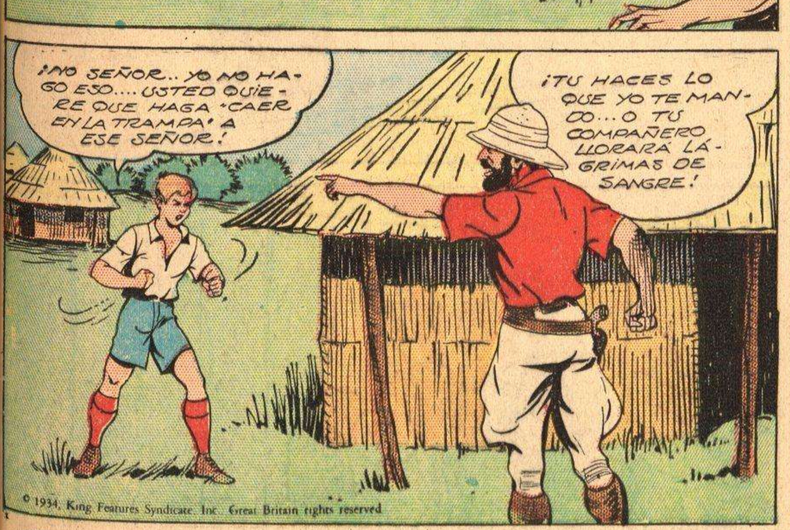

M.E.C.D. 2016

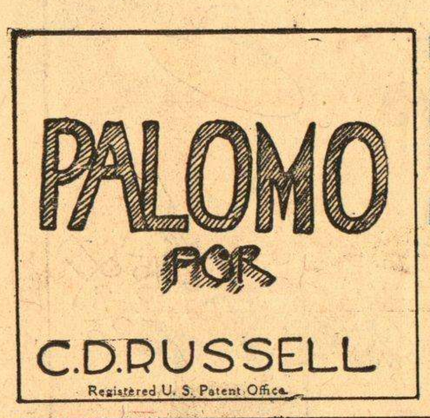

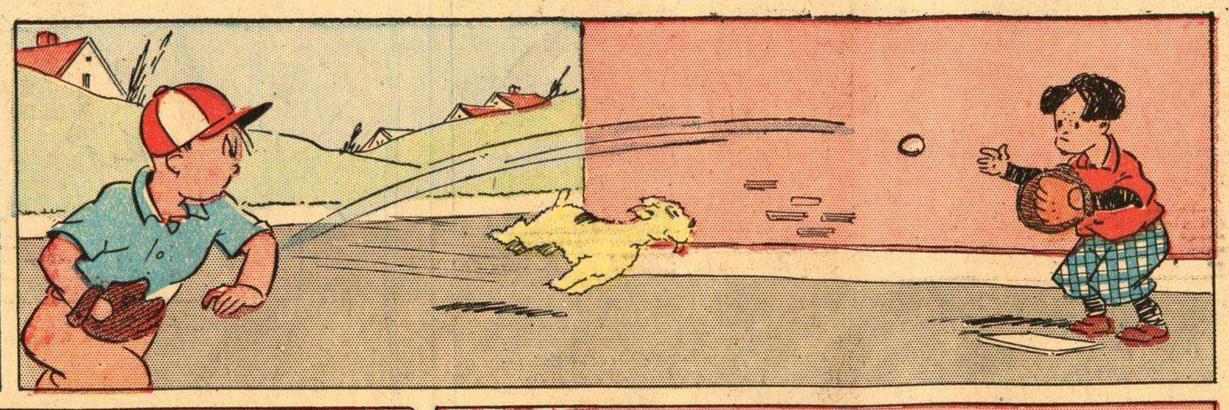

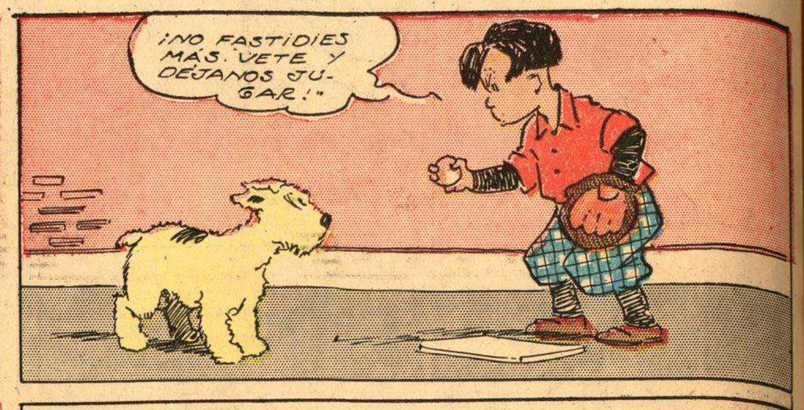

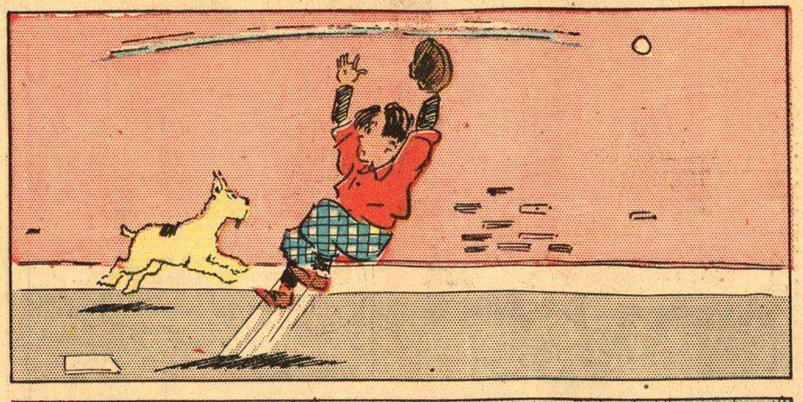

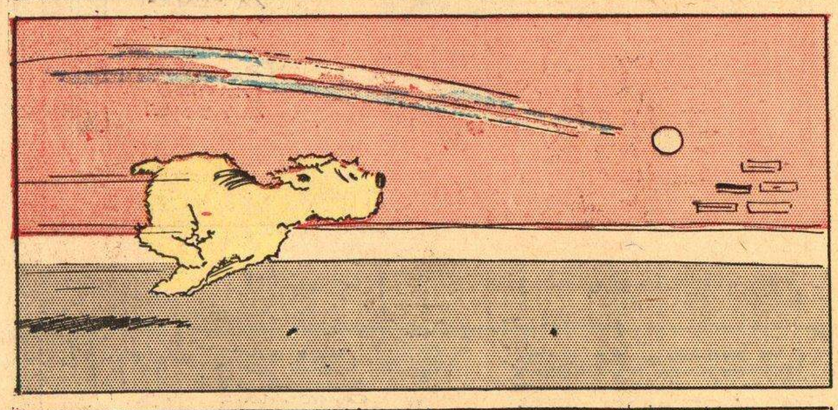

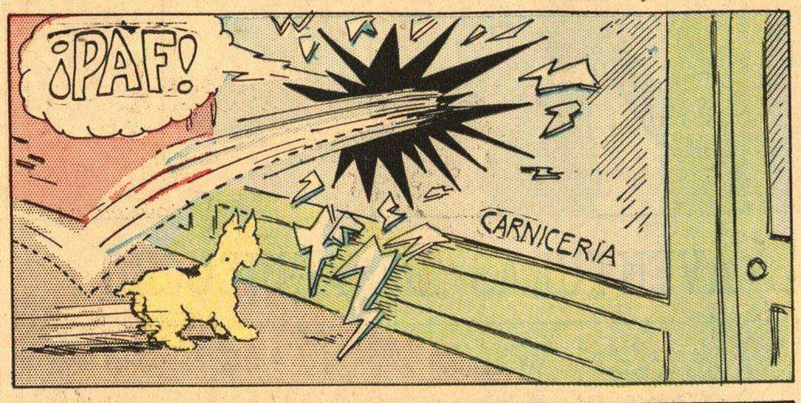

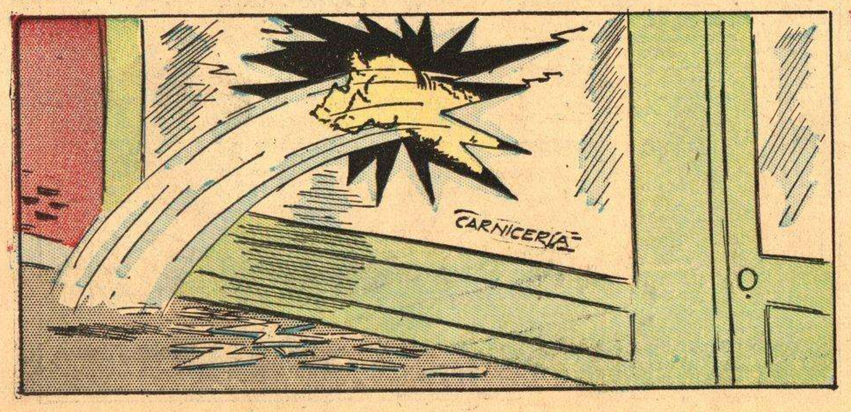

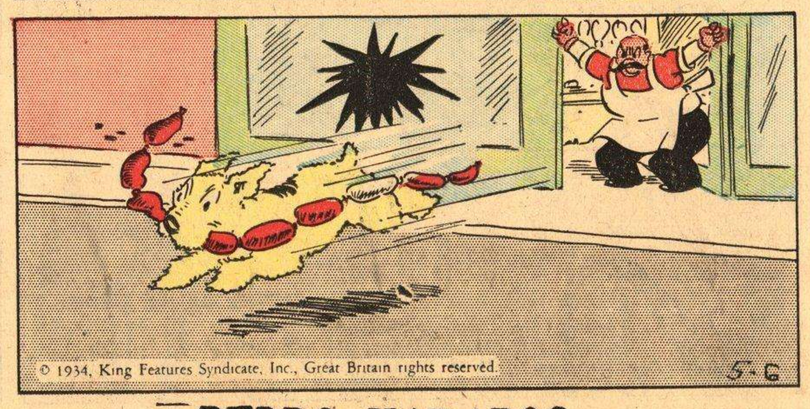

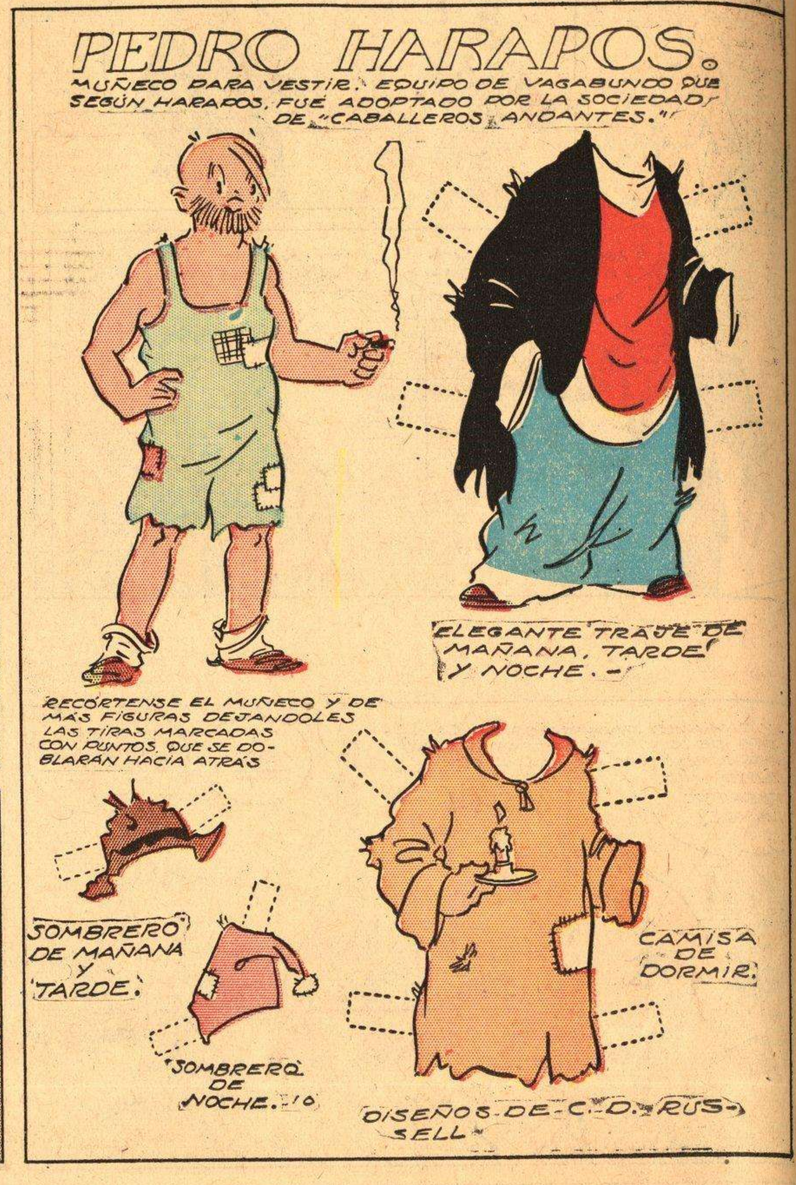

PEDRO HARAPOS

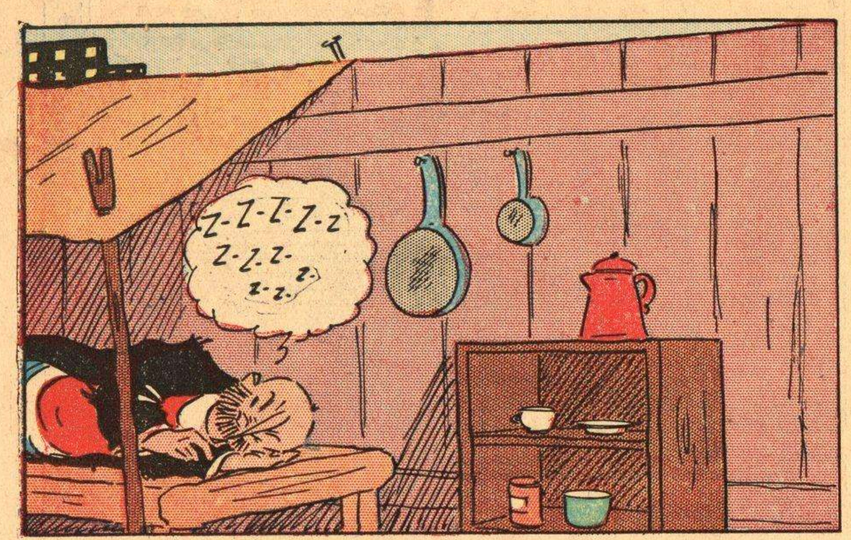

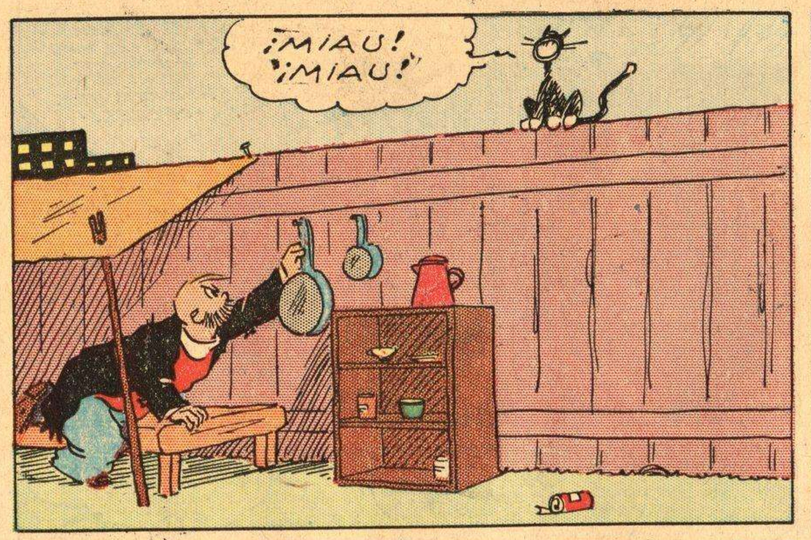

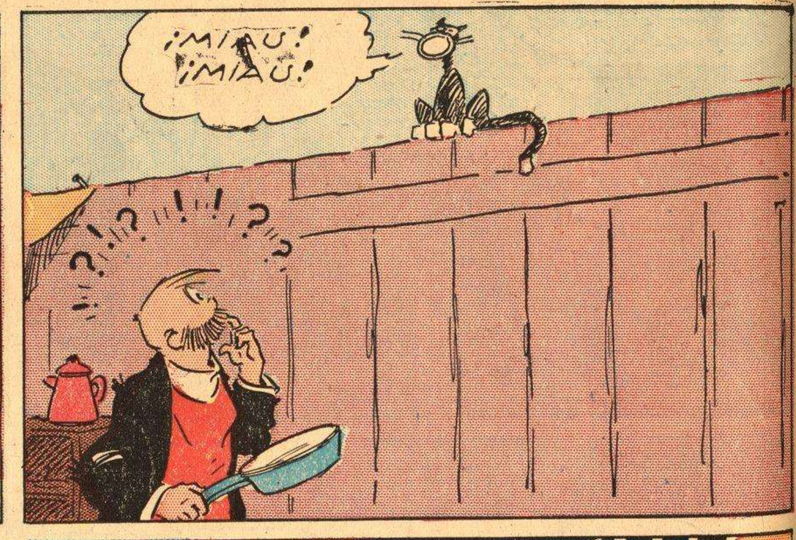

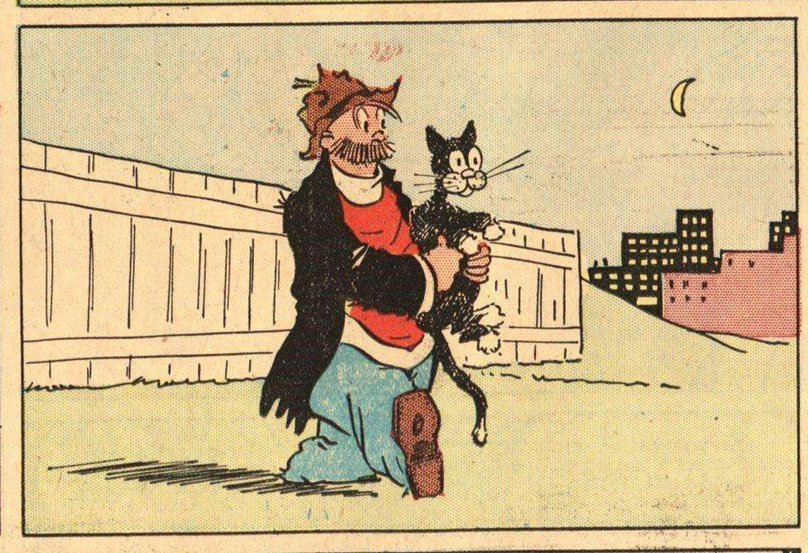

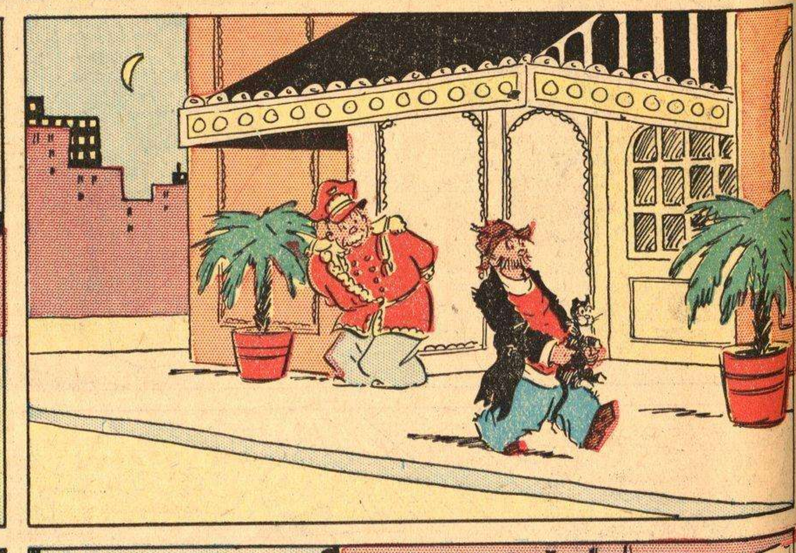

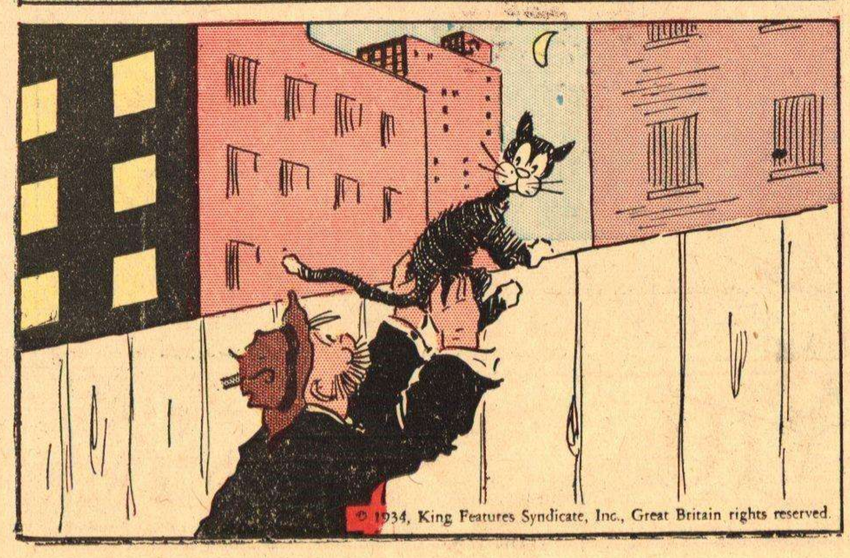

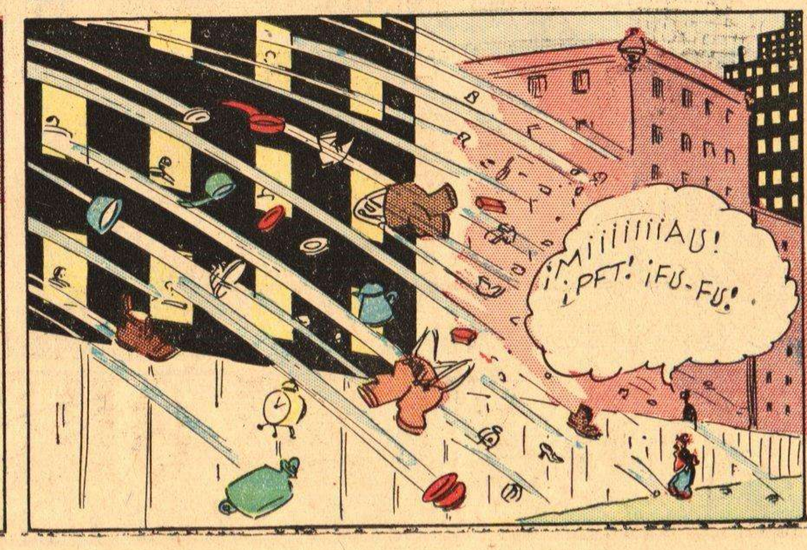

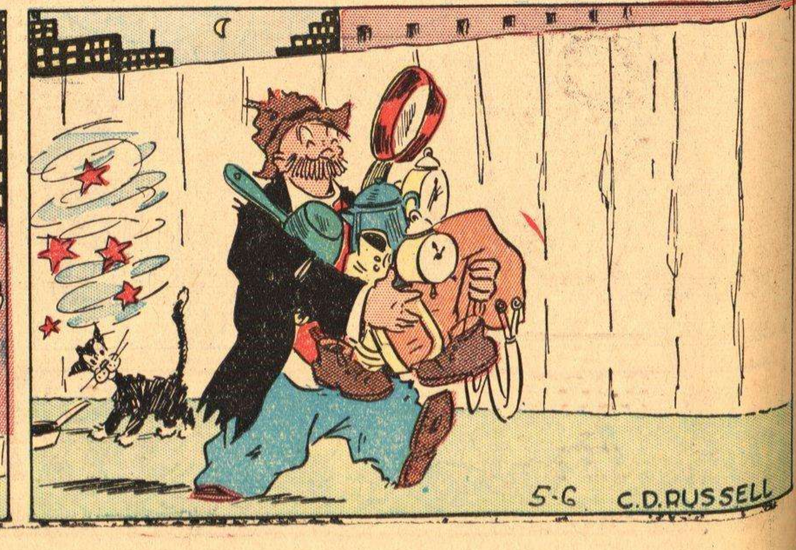

M.E.C.D. 2016