1A SECCION 1

SERVICIO DE ASSOCIATED PRESS. Esta queda autorizada para usar nuestro servicio y noticias de información.

HILO DIRECTO CON NUEVA YORK

DIARIO DE LA MARINA

El DIARIO DE LA MARINA es el periódico más antiguo de Cuba. Fué fundado en el año mil ochocientos treinta y dos.

SERVICIOS ESPECIALES DE ESPAÑA

1A SECCION 1

NO CIENTO DOS.—NUM. 93. ACOGIDO A LA FRANQUICIA POSTAL LA HABANA, JUEVES, 26 DE ABRIL DE 1934.—NUESTRA SEÑORA DEL BUEN CONSEJO Y SAN MARCELINO. TIEMPO PARA HOY: BUENO. ALGUNAS TURBONADAS. PRECIO: 5 CENTAVOS

HEMEROTECA MUNICIPAL

EL CONSUL DE CUBA EN NEW YORK SOLICITO LA DETENCION PROVISIONAL DE G. MACHADO, ACUSADO DE ASESINATO, PERO CUANDO LA POLICIA LLEGO A CASA DEL EXPRESIDENTE SUPO QUE ESTE LA HABIA ABANDONADO SIN RUMBO CONOCIDO

QUEDO APROBADA LA LEY AZUCARERA

e descarriló un tren cerca de Cienfuegos

hubo desgracias personales. os pasajeros fueron pasados a otros trenes inmediatamente

ANTA CLARA, abril 25. DIARIO. ana.—A las cuatro de la tarde hoy, el tren de mercancías nú- 855, de Cienfuegos a Caiba- descarriló en Lourdes, kilo ro 26, volcándose la locomotora os vagones no registrándose des- ias personales providencialmente. ebe mencionarse la eficacia y ra- con que los empleados de los viajeros, gas-car Sagua-Santa 394, y Santa Clara-Corralillo. aron el transbordo de viajeros, ando con ello la caída sobre nos- de un torrencial aguacero.— a Eulalia. Agente Viajero.

UNION SINDICAL DE TES GRAFICAS ACUSADA DE COLOCAR UNA BOMBA

la fábrica de sobres situada en ulado número 41, de la que es nte Guillermo Veranes Castillo, años, vecino de 17 número 456, el Vedado, fué colocado un pe- o, que al hacer explosión cau- daños en la ventana, puerta y ales de las lucetas.

gerente de dicha fábrica, ma- tó a la policía, que los auto- del atentado, son los dirigentes la Unión Sindical de Artes Grá- s, porque él no cumplió el pac- on el Plenum Sindical, que ven- el día 21 del actual.

gregó que hace algún tiempo, le colocada una bomba, que no es- , porque fué ocupada por la ía, oportunamente.

on esta denuncia se le dió cuenta juez de Guardia.

JUNTA DE MOTORISTAS, CONDUCTORES Y OBREROS SEPARADOS DE SUS PUESTOS

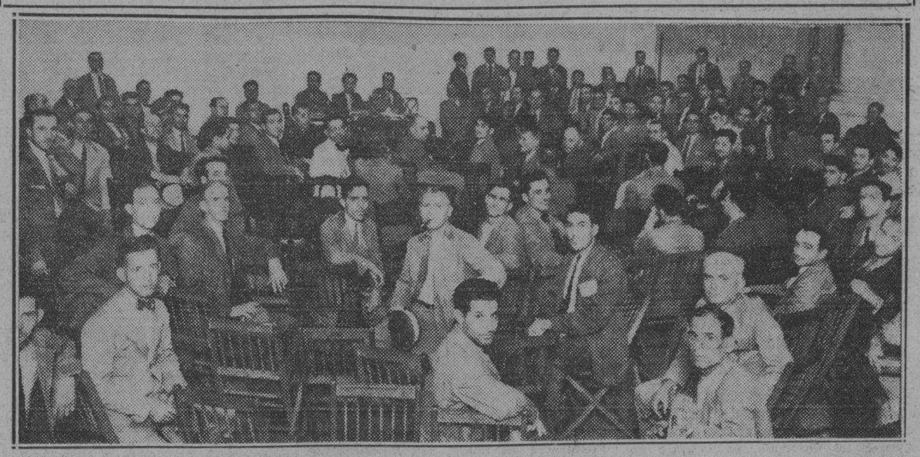

Aspecto de la Asamblea celebrada anoche en el Centro Gallego por los obreros de la Havana Electric, y de Bahía desplazados por la Ley de Nacionalización de Trabajo, para constituir la Alianza Nacional de Trabajadores.

Anoche tuvo lugar, en el Centro Gallego, la Asamblea convocada por la Comisión Gestora de Empleados de la Havana Electric Railway Co., desplazados de sus puestos, y la Federación de Trabajadores Unidos.

Presidió el acto el Sr. Eugenio López, dando a conocer el origen de la convocatoria, y los fines que se propone la Comisión y las fuerzas de la Federación de Trabajadores Unidos. Actuó de secretario el señor J. Quiroga.

Hicieron a continuación uso de la palabra numerosos oradores sobre los problemas que confrontan en estos momentos y la triste realidad que ofrecen los hogares de miles de obreros, con prole cubana con el desplazamiento del trabajo de aquellos que durante muchos años laboraron en este país, ofreciendo su esfuerzo, su juventud, todas sus energías, para verse ahora desplazados del trabajo en el que siempre demostraron su laboriosidad, y su acatamiento a las leyes.

Habló un orador del sindicalismo y de la ideología comunista. En términos muy convincentes y con el respeto más absoluto, le contestaron distintas asambleístas, reafirmando los móviles que perseguían los organizadores de aquel acto, los miembros del Comité, la Federación de Trabajadores Unidos, y la representación de la «Unión Nacional al Servicio de la República», y que esta labor que lleva a cabo nada tiene que ver con la ideología comunista, que ellos no podían seguir su orientación en líneas sindicales de ningún género, pues no se inmiscuían en esa doctrina, ya que sus programas estaban definidos para defender a los trabajadores de las injusticias y de los egoísmos, así como de los atropellos de toda índole que con ellos se cometieran. Hablaron también las representaciones del Ateneo Sindicalista, Amado Sevilla; de la Federación, Andrés Avelino Fonseca, y el Asesor, Luis A. de Arce, y por la Unión Nacional, Luis Guardado.

Se acordó constituir la Alianza Nacional de Trabajadores y la adhesión de esta colectividad a la Federación de Trabajadores Unidos, procediéndose al nombramiento del Comité representativo de la misma, resultando electos por los elementos desplazados del trabajo, de la Bahía, de la Unión de Marineros Fogoneros y Similares, los señores Angel Fernández, Manuel Naveira y Francisco Carrera; del Sindicato de Motoristas y Conductores, Eduardo Rodríguez, José López, Eugenio López, José Quiroga, M. Carneiro y E. Fernández. Por la Unión Nacional al Servicio de la República la Asamblea designó al Sr. Luis Guardado.

Se acordó después tomar parte en la Acción Conjunta del Primero de Mayo. Se espera que mañana, viernes, se encuentren ya en esta capital, los seis Comités Provinciales, para tomar acuerdos definitivos, sobre las orientaciones a seguir, tendientes a lograr la modificación del Reglamento de la ley del cincuenta por ciento, que en la forma en que se elaboró ha cercenado los derechos de muchos trabajadores, creando divisionismos y dando lugar a verdaderas injusticias sociales.

Todos los oradores, excepto el antes mencionado, trataron exclusivamente de las realidades del trabajo, de sanas doctrinas sociales y de las verdaderas necesidades que acosan al obrero por cuya aminoración tienen que luchar, llevando adelante los preceptos cívicos, desinteresados, exclusivamente obreros, de la Federación de Trabajadores Unidos y de la Unión Nacional, desprovistos de sectarismos de clase, y contrarios a toda perturbación que lleve a los hogares proletarios más dolor y miseria.

Finalmente se nombró una comisión para que se trasladara a los periódicos para informarles del acto realizado y de los propósitos que les guía en la obra de organización emprendida.

La Cámara de Representantes dió su aprobación a las enmiendas hechas por el Senado a la ley

La Ley será enviada a la Casa Blanca para ser sometida a la sanción de Franklyn Roosevelt

WASHINGTON, abril 26. (AP).—La Cámara de Representantes ha dicho ya la última palabra en relación con el proyecto de ley Jones-Costigan que regula la producción azucarera.

El proyecto, que quedó despachado ayer por el Senado con la aprobación del dictámen de la Comisión Mixta, también ha salido de la Cámara que aceptó las enmiendas del Senado relativas a la disposición de los remanentes.

La medida se enviará ahora a la Casa Blanca, para ser sometida a la sanción presidencial.

SERA EXPULSADO DE LA FEDERACION MEDICA EL DOCTOR RAMON ASCANIO

Para tratar de su expulsión de la Federación Médica de Cuba, el Colegio Médico de la Habana, ha iniciado el correspondiente expediente contra el doctor Ramón Ascanio, director que fué del Hospital Calixto García en época del machadato.

Se sugiere al Presidente la creación de un Jurado para los delitos de orden público.—(Vea en la página TRES una interesante carta del Sr. Charles Pemberton al Coronel Carlos Mendieta).

UN MAGNATE DE LA AVIACION

En ruta hacia Panamá y México desembarcó ayer en la Habana, por breves momentos, Mr. E. E. Wyman, Ass'T. President de la Pan American Airways, que se dirige, en viaje de inspección, por las líneas internacionales centro-americanas de la compañía. Al desembarcar del avión fué saludado por Mr. Mason, Gerente de la P. A. A. en Cuba; Menocal, Jefe del Tráfico, y por el doctor Mario Lazo, abogado de la empresa.

En los centros cubanos de Nueva York se estima que Machado se encuentra fuera del territorio

Los amigos de Machado también dudan que éste permanezca aún en los Estados Unidos. Texto del mensaje enviado al Cónsul de Cuba, y su respuesta. Declaración oficial de la Sría. de Estado

La Secretaría de Estado de Cuba facilitó ayer a la Prensa el Memorándum sobre la extradición del Presidente derrocado Gerardo Machado, que ha sido solicitada por el Tribunal Nacional de Sanciones, y la detención de aquél, que ya ha sido pedida, como paso previo para su extradición.

El Memorándum dice así:

«En relación con la extradición solicitada por el Juzgado de Instrucción Especial, en causa núm. 4/933, del Tribunal Nacional de Sanciones, por malversación de caudales públicos, homicidio y lesiones graves, contra el ex-Presidente de la República Gerardo Machado y Morales y otros, la Secretaría de Estado, en cumplimiento de lo dispuesto, se ha dirigido cablegráficamente al señor Cónsul General de Cuba en New York, a fin de que, de conformidad con lo preceptuado en el Artículo Cuarto del Tratado de Extradición vigente entre Cuba y los Estados Unidos de América, solicite de las Autoridades del Estado de New York, la detención provisional de dicho individuo, y prometa presentar ,dentro del término legal de dos meses que señala dicho Tratado, la demanda correspondiente.

«Si la extradición es concedida, dicho funcionario Consular deberá dirigirse al señor Embajador de Cuba en Wáshington, para que éste confirme ante el Departamento de Estado norteamericano el deseo del Gobierno de Cuba de extraditar al referido prófugo, y solicite el salvoconducto que debe expedir el señor Secretario de Estado de aquel país, para que los Agentes de Policía cubanos conduzcan a Cuba al extraditado.

«La demanda de extradición será formalizada, posiblemente, dentro de veinte días, en atención a las numerosas certificaciones que la misma contiene, las cuales se encuentran en poder de los dos traductores oficiales de la Secretaría de Estado, siendo requisito indispensable, después de traducidas al idioma inglés que se legalicen por esta Secretaría y por la Embajada de los Estados Unidos de América todas las firmas que autorizan dichos documentos.

«No obstante la actividad desplegada por los funcionarios de la Secretaría de Estado, en cumplimiento de las órdenes emanadas por los Tribunales de Justicia, dicha demanda no podrá cursarse antes del plazo expresado. Mientras tanto, si se accede a la solicitud de la detención provisional, el procesado deberá quedar detenido hasta tanto se reciban los documentos ya citados.

La Habana, 25 de abril de 1934.

LA POLICIA VISITO LA RESIDENCIA DE MACHADO EN NEW YORK

NUEVA YORK, abril 25. (AP).—Varios agentes federales y de policía se presentaron inopinadamente esta tarde en la residencia del depuesto presidente de Cuba, general Machado, llamando la atención que la visita se haya realizado cuando todavía no habían transcurrido veinticuatro horas desde que se anunció por el departamento de Estado cubano que se pediría al gobierno de los Estados Unidos su extradición, por reclamarlo las autoridades judiciales de aquel país, por estar acusado varios delitos de asesinato.

Todos los esfuerzos que hicieron los representantes de la prensa para conocer el motivo de la visita de los agentes federales a la residencia de Machado, fueron inútiles, pues las autoridades guardaron el más impenetrable silencio.

Cuando la policía llegó a la casa de Machado, fué informada de que estaba ausente, y los vecinos dijeron que el expresidente cubano había salido a eso de las once de la mañana en un automóvil de alquiler.

Los funcionarios de las secretaría de Estado de Cuba han anunciado que pedirán la extradición de Machado y del general Herrera, y que dentro de varios días enviarán al gobierno americano los documentos necesarios.

El doctor Ferrara, último de los secretarios de Estado de Machado, declaró que tiene noticias de que el Cónsul General de Cuba en Nueva York presentó un escrito, bajo juramento, pidiendo el arresto de Machado hasta tanto llegaran los documentos en que solicitará el Gobierno cubano la extradición. Agregó Ferrara que ignoraba el paradero del expresidente, pero que tiene entendido que salió de la ciudad de Nueva York.

Aseguró Ferrara que tenía noticias de que se intentaba también ordenar su detención, agregando:

«Con mucho gusto regresaría a la Habana, si se me permitiera comparecer ante los tribunales de justicia».

Entrevistados otros amigos de Machado por el corresponsal de la Associated Press, estos expusieron sus dudas respecto a que el ex-presidente de Cuba se halle a estas horas en los Estados Unidos.

MACHADO SE AUSENTO DE NEW YORK EL 18 DE ESTE MES

..NUEVA YORK, abril 25. (AP).—El periódico «Herald Tribune» publica hoy una información diciendo que, según tiene entendido, el mandamiento de prisión solicitado por el Gobierno cubano hasta tanto presente al Departamento de Estado los documentos relativos a la extradición del ex-Presidente Machado, fué expedido por el Comisionado de los Estados Unidos, Garrett W. Cutter, a instancias de Robert E. Manley, Asesor del Gobierno de Cuba.

Cuando la policía se presentó en el cuarto piso de la casa donde tiene su residencia en esta ciudad el ex-Presidente cubano, los criados manifestaron que su jefe se había ausentado el 18 de abril, sin anunciar hacia dónde se dirigía.

En el Departamento de Estado de Washington, según las noticias que se reciben en esta ciudad, se guarda silencio, negándose los altos funcionarios del mismo a indicar si el caso de Machado se considerará o no político, a los efectos de la extradición.

En varios centros cubanos de Nueva York se abona que Machado ha salido de los Estados Unidos.

LA ORDEN DE DETENCION

El cablegrama remitido el día 24 de Abril de 1934, a las doce de la noche, al Cónsul General de Cuba en New York, decía así, copiado literalmente:

«Solicite esas autoridades conforme artículo cuarto Tratado Extradición detención provisional ciudadano cubano Gerardo Machado Morales prófugo residente esa ciudad. Juzgado Instrucción Especial decretó su prisión en causa número cuatro año actual del Tribunal Nacional de Sanciones por delitos malversación de caudales públicos, homicidios, lesiones graves y otros, todos comprendidos artículo segundo Tratado, prometa presentar demanda extradición dentro plazo legal.—**Torriente**».

UN CABLE DEL CONSUL

Ayer, a las seis y media de la tarde, se recibió en la Secretaría de Estado un cable del Cónsul General de Cuba en New York, que decía:

«Obedeciendo orden arresto acuerdo instrucción, lo cual Policía ha procedido efectuar inmediatamente.—**Suárez**».

awaii, Puerto Rico y Filipinas continúan sus ataques a la ley azucarera y anuncian que se producirán serios desórdenes si es aprobada

mente falta la firma del sidente F. Roosevelt para que la Ley sea promulgada

ASHINGTON, abril 25. (AP.)—firma presidencial es lo único faltaba esta noche para la pro- ación de la ley azucarera, tan batida por los representantes de rto Rico, Hawai y Las Filipinas, uales continúan agitándose to- contra sus cláusulas en los tos en que ha sido aprobada las Cámaras americanas.

la Secretaría de la Guerra se recibido telegramas de los Go- adores de dichas islas indican- que existe una fuerte oposición royecto de ley azucarero y que en motivos para creer que, de ulgarse, se registrarán serios rdenes.

r su parte, el Bureau insular, plicado que Puerto Rico, las as y Hawai no deben espe- ninguna acción legislativa a fa- de las áreas de producción no mentales, y que únicamente el ente Roosevelt podrá hacer al- pro de las mismas.

tiene entendido que poco des- de que la ley sea promulga- el secretario de Agricultura Wa- anunciará las cuotas que, de do con las facultades discre- les que le concede la referida asignarán a las áreas no con uales, entre las que figura Cu- pero se anticipa que probable- e serán de un diez a un quin- or ciento menores que la pre- producción de las áreas afec- y ligeramente más bajas que otas recomendadas por el Pre- e Roosevelt en su mensaje de ero.

ignora la actitud que adopta- eral, que amenazó con someter unto a una controversia legal a de que no se le ha asignado uota junto con la de los pro- res continentales.

Gobernador de Puerto Rico, en ensaje remitido al secretario Guerra, Mr. Dern, aboga por sa portorriqueña, diciendo que a que la densa población de a depende únicamente del azú- erece una especial considera- obre Cuba, donde es posible ificar los cultivos.

a—dice—no tiene exceso de po- n y no tiene qne depender exclu ente de la industria azucare- ra emplear a los obreros cu- como ocurre con Puerto Ri- nde debido a su densidad de ión necesita buscar el medio munistrar la mayor cantidad bajo a su pueblo».

constituyentes de 1928 no n delinquido, según la tesis l Fiscal Dr. Garrigó, ante el ibunal Nacional de Sancio- s.—(Vea la información en página DOS).

EL DECRETO NUMERO 3278

EL Decreto 3278, de los últimos días del gobierno del doctor Grau San Martín, creando los ingenios libres, constituye una positiva conquista lograda por los pequeños hacendados, cubanos y extranjeros. Se beneficiaron con dicho decreto más de ochenta pequeños ingenios situados en viejas comunidades cubanas, pobladas por cubanos y por trabajadores cubanos, por cuyo motivo puede considerarse la creación de ingenios libres una medida sanamente nacionalista y uno de los mejores y más beneficiosos productos de la revolución; beneficioso, sobre todo, para el pueblo trabajador netamente cubano.

No hay que olvidar que las medidas restrictivas de las últimas cuatro zafras, decretadas en aplicación del convenio azucarero internacional de Bruselas, representaron los mayores sacrificios para los pequeños ingenics, o sea para los ingenios, bien sean cubanos o americanos, que utilizan en sus labores de cultivo y corte de caña y en la elaboración de azúcar, exclusivamente trabajadores cubanos o extranjeros nacionalizados y significan, por consiguiente, positivos beneficios para el pueblo cubano en general.

Los grandes latifundios, en cambio, tanto cubanos como extranjeros, que cuentan, en su mayoría, con una población trabajadora constituida, en grandísima parte, por haitianos y jamaiquinos, pudieron realizar, por razones bien conocidas, sus zafras con sacrificios menores, principalmente las grandes compañías dueñas de varios ingenios, y sin que el trabajador y el pueblo de Cuba se hayan apreciablemente beneficiado.

Las condiciones de inferioridad de distintos órdenes, en que desarrollaron su producción azucarera los pequeños ingenios, respecto a los grandes, se venían reflejando, como es natural, en la desastrosa situación financiera de los primeros, que se agravaba cada zafra más, hasta poner en peligro su existencia como riqueza cubana.

La creación de los ingenios libres, establecida por el repetido decreto para la zafra de este año y para las futuras, constituye, por consiguiente, una medida de alta justicia reparadora, y de consciente y sano nacionalismo. Esta medida, por la cual tanto lucharon DIARIO DE LA MARINA y los pequeños productores de azúcar, no podía dejar de ser aceptada con beneplácito y con entusiasmo, no sólo por los pequeños hacendados, sino, también por los colonos que de ellos dependen y por todos sus trabajadores y por el comercio en general, que en el trabajador cubano o nacionalizado encuentra un buen consumidor para todos sus artículos.

Pero la medida no podía ser aceptada por los grandes ingenios con el mismo entusiasmo con que la aceptaron los pequeños, pues, al establecer las cuotas de producción, tuvo bien en cuenta las necesidades y los derechos de los pequeños centrales azucareros, cubanos o americanos, que utilizan personal cubano, y representan positivas riquezas para Cuba, riquezas que, debido a los enormes sacrificios sostenidos en las últimas zafras, estuvieron en peligro inminente de desaparecer como entidades económicas nacionales. Al redactarse el repetido decreto, por otra parte, no se olvidó, tampoco, que los grandes ingenios, por su misma situación y su constitución privilegiada respecto a los pequeños, sufrieron menos los sacrificios que, con las restricciones de las zafras, se les impusieron; ni se olvidó que los grandes latifundios representan, en su mayoría, escasos beneficios para la población cubana, pues las decenas de miles de trabajadores antillanos, que en ellos trabajan, son de civilización inferior, y, por consiguiente, poseen exigencias materiales e intelectuales inferiores e inferior necesidad de consumo. Esto, que en épocas de producción normal y libre para todos los ingenios, no hubiera podido servir, sino injustamente, como base para establecer un trato distinto para los grandes y para los pequeños ingenios, pero que en épicas de crisis y de restricción de la producción, como la actual, no podía dejar de tenerse en cuenta, fué una de las bases inspiradoras del decreto creando los ingenios libres. La medida, por lo que significa como defensa efectiva de las pequeñas entidades azucareras, constituye para los pequeños hacendados, los colonos y los obreros que de ellos dependen y el comercio en general, un motivo de gratitud hacia el doctor Grau y el ingeniero Hevia, autores del decreto.

Sin embargo, es necesario que se diga para conocimiento general y en honor de nuestros compañeros, que los hacendados todos, grandes y pequeños, cubanos y extranjeros, hemos llegado a un perfecto entendimiento, y que, estrechamente unidos, sin distinción de tamaño ni nacionalidad de ingenios, estamos laborando intesamente por el resurgimiento de la industria azucarera y por el bienestar general del pueblo de Cuba, con la sola excepción de alguno que otro latifundista retardatario, que quiere desconocer las necesidades de nuestro pueblo y las ineludibles exigencias de defensa del patrimonio cubano y del trabajo nacional.

Por otra parte, ni el latifundista ni el pueblo en general pueden ignorar que la medida, en sustancia, es una forma de defensa de la pequeña propiedad. Ni nadie debe ignorar que la misma obedece a la tendencia que se ha impuesto en todos los países del mundo, en defensa de la riqueza y la prosperidad nacionales a través de la pequeña propiedad, repartiendo, donde sea necesario, los grandes latifundios.

Esta tendencia, de sano nacionalismo, a cuyo influjo no podía sustraerse Cuba, país eminentemente agrícola y con característica de verdadera factoría, se ha reflejado en la medida que crea los ingenios libres, pues esta medida viene a defender la riqueza y la prosperidad nacionales, permitiendo la beneficiosa supervivencia de las pequeñas entidades azucareras. Y representa, no solamente una conquista del pueblo de Cuba para su liberación económica, sino que, también y principalmente, una solución de orden y alcance eminentemente sociales.

JOSE M. CASANOVA.
J. AZQUETA.
Representantes de los pequeños productores en la Corporación Exportadora de Azúcar.

OTRA HUELGA INJUSTA

Inesperadamente, sin oir las contraproposiciones, los sindicalistas llevaron al paro a los obreros de la «Shell Mex», Compañía Petrolera de Cuba.—(Vea la Página TRES).

Sumario de esta edición

Actividades Obreras	2
Anuncios Clasificados	16-17
Cables	18
Cables de España	11
Caricatura, (por M. Miguel).	3
Cartel del Dia (Teatros y Cines)	6
Católica (cultos para mañana)	15
Crónica Habanera (Social)	5-7
Crucigrama	4
Defunciones	7
Escenario y Pantalla (crítica)	6
Farmacias de Turno	4
Gacetillas	6
Guanabacoa al Dia	5
Habaneras	4
Hacienda	3
Matanceras	4
Mercantil	14
Música y Músicos	6
Palacio	3
Política	10
Puerto	9
Sanidad	3
Secretaría de Educación	3
Sociedades Españolas	9
Sports	12-13
Telegramas del Interior	10
Tribunal de Sanciones	2
Viboreñas	7
Villaclareñas	15
Lista de la Lotería (el Sorteo de ayer)	8-9
Pasajeros por la vía aérea	9
Barcos que se esperan	9
LECTURAS:	
De día en Día, (por Tartarín de Tarascón)	9
Bromas y Veras, (por Joaquín Aristigueta)	9
Inventos, Innovaciones y Curiosidades	4
Margarita Sarfatti, (por Raúl Maestri)	18
Humanismo, (por F. F. Santa Eulalia)	18
Los reparos de Alcalá Zamora a la amnistía, (por León Ichaso)	11
Notas Españolas, (por José Fernández Rodríguez)	11

En la primera quincena de mayo se pagará un mes atrasado a los empleados del Estado cesantes

Tendrán que firmar un documento jurando que no perciben ningún otro sueldo del Estado. El lunes comenzará su labor la comisión depuradora de la deuda al Chase National Bank

El Secretario de Hacienda doctor J. Martínez Sáenz, dispondrá para la primera quincena del entrante mes de mayo el pago de un mes de atraso de los sueldos a los empleados cesantes.

Para percibir esa deuda, el ex funcionario público tendrá que firmar un juramento en el que conste que en la actualidad no percibe ningún sueldo o retribución del Estado, la Provincia o el Municipio.

Los ex empleados deberán estar garantizados por los Jefes respectivos, y en el caso de que el Jefe también se encuentre en la condición de cesante, lo será por el funcionario más antiguo del departamento y por el Pagador.

Esta medida la adoptará el Gobierno, en virtud de las reiteradas denuncias que ha recibido de que en algunas Secretarías cobraba sueldo personal imaginario durante el Gobierno del Gral. Machado.

REFORMA DE LA RENTA DE LOTERIA

La Asociación Nacional de Inválidos ha dirigido un escrito al Hon. Presidente de la República, el cual lo trasladó a Hacienda el Secretario de la Presidencia, interesando la reforma de la Renta de Lotería en cuanto a la aplicación del producto de la venta de los billetes.

Los peticionarios desean que ese dinero sea aplicado a reforzar los créditos de beneficencia pública tales como inválidos, huérfanos, ancianos desamparados y enfermos en general, como se hace en otros países, a fin de que los Hospitales y demás centros benéficos encuentren en el juego un medio de auxilio de gran importancia.

También desean que los empleados de la Renta sean escogidos entre los inválidos, entre los cuales existen muchos con gran preparación.

Por último han solicitado del Alcalde Municipal un crédito para el establecimiento de la Casa del Inválido, en la que se daría albergue y alimento a sus asociados.

LA COMISION DE LA DEUDA AL CHASE

El Dr. Guillermo Montagú, en unión de los Dres. Dihigo y Sarabasa, miembros de la Comisión Especial de Investigación que actuará en la deuda del Chase y su legalidad contra el Estado, estuvo en la mañana de ayer en Hacienda, para tratar con el Dr. Martínez Sáenz del alojamiento de la referida Comisión, teniendo el propósito de comenzar el lunes esos trabajos.

El lunes, dicha Comisión, tomará posesión ante el Presidente de la República.

EMPLEADOS PROFUGOS

Los empleados prófugos del «machadato» no podrán cobrar sus haberes atrasados. Así lo ha dispuesto el Secretario de Hacienda. Y aquellos que diafanicen su situación, se le abonará sus haberes previa las investigaciones de legalidad correspondiente.

Posiblemente esos haberes serán transferidos para algún asilo benéfico, o para el fondo de retiro de los empleados.

Una solución para los problemas del Turismo

La razón rebosa a los elementos de la Industria y el Comercio que vienen recabando con insistencia la modificación de la estructura nacional constituido para desarrollar el Turismo, y tiempo sobrado han tenido los Poderes Públicos para atender esas demandas, con plausible constancia formuladas desde el derrocamiento de la dictadura. Sólo al Gobierno de Céspedes pudiera disculparse, por la brevedad de su duración y lo insólito y complejo del momento histórico, la desatención del asunto, estrechamente vinculado a la prosperidad económica del país. Pero ni en los cuatro meses del «auténtico», ni en el trimestre largo que lleva de vida el actúal de «concentración» de los sectores revolucionarios, es dable hallar justificación a la política de oídos sordos a las demandas de aquellos elementos, cuando se trata de algo, que no sólo afecta a una clase muy respetable y, por múltiples conceptos, merecedora de especiales consideraciones, sino también de un interés que trasciende a la generalidad de la población.

Nexos muy antiguos y directos mantiene, como es sabido, el DIARIO DE LA MARINA con las fuerzas productivas y mercantiles de Cuba, y obligado se siente en todo tiempo a ser vocero de sus derechos y legítimas aspiraciones. No obstante, en este caso, pecando, a juicio de los más vehementes, de prudencia exagerada, ha venido aplazando el público requerimiento al Gobierno, con ánimo de desterrar de su campaña el más leve cargo de apresuramiento y con el propósito de ofrecer al Coronel Mendieta y su Consejo de Secretarios, tiempo razonable para solucionar el problema.

Creemos, sin embargo, que aun cuando no hubieran transcurrido días, semanas y hasta meses más que suficientes para resolverlo, las ruidosas protestas suscitadas contra la organización existente y los apremios de la indispensable preparación de la próxima temporada, otorgan al asunto la categoría de grave y revisten la decisión de caracteres de urgente.

Omitiendo ahora, por innecesaria, la relación de las censuras formuladas o recogidas por la Prensa, sin distinción de matices, y ajustándonos a nuestro invariable criterio de que la exposición del mal público para que sea eficaz debe ir acompañada de la indicación del remedio, nos permitiremos sugerir al Gobierno, como fórmula terapéutica, que las circunstancias exige, reclama el interés público y conviene a su propio prestigio la siguiente:

1.—Inmediata disolución del actual organismo del Turismo con el cese de todos los funcionarios que lo integran, y la expresa derogación de todas las Leyes, Reglamentos y Decretos escritos sobre la materia.

2.—Designación de un Comité formado por un número no mayor de cinco personas representativas de los elementos que con mayor eficacia puedan propender al desarrollo del Turismo, para que, de acuerdo con sus respectivos sectores, propongan y presenten al Gobierno un plan completo de reorganización, dentro de un término perentorio no mayor de quince días.

3. Rápida consideración de ese plan por el Consejo de Secretarios, y la consiguiente promulgación del Decreto-Ley que proceda.

Muy lejos estamos de la petulancia de pensar que sea lo propuesto por nosotros, el medio único de resolver la situación. Sólo se nos ocurre que de esa manera demostramos nuestro deseo de cooperar a que desaparezca el «status» que la opinión condena y perjudica al país, en términos susceptibles de satisfacer las públicas protestas, dejar atendidas las instancias de la Industria y el Comercio e impedir un nuevo desastre en la próxima temporada.

Porque, en definitiva, nada podrá hacerse para el logro de esas finalidades, si no se prescinde del actual organismo, irremediablemente fracasado, no se construye una nueva organización a base de la directa y constante intervención de los elementos del Comercio y la Industria y no se efectúan los cambios en seguida para que pueda organizarse la temporada de este Invierno.

Arrestada una señora al hallar la policía en su casa una gran bomba, balas y ropa del Ejército

Declaró que las tenía desde el Machadato, pero fué enviada a la Cárcel por las autoridades

El Teniente Hernández García, del Ejército Constitucional, recibiendo instrucciones del Jefe de la Policía Nacional, Coronel Pedraza, se personó anoche en la casa Empedrado número 7, residencia de la señora Elvira Valdés Plasencia, donde efectuó un registro que dió por resultado la ocupación de una bomba de gran potencia, que se encontraba oculta en una de las habitaciones vacías de la planta baja.

Con tal motivo la señora Valdés Plasencia fué detenida y conducida a la Jefatura, donde se concretó a exponer, que la bomba, un pantalón y dos camisas del Ejército así como cierta cantidad de balas, que también le fueron ocupadas, las conservaba en su poder desde el Machadato.

Fué enviada a disposición del Jefe de la Vigilancia Militar de la Habana.

El Jefe de la Vigilancia dió cuenta con lo actuado al Juez de Guardia, cuya autoridad dispuso que la acusada ingresara en el Vivac, pasando lo actuado al Juez de Instrucción de la Sección Primera

M.E.C.D. 2016

ASESINADO, Y CON UN CARTEL EN LA ESPALDA, FUE HALLADO UN SUPUESTO CONFIDENT

DIARIO DE LA MARINA

Fundado en 1832

Dirigido hasta 1919 por D. Nicolás Rivero y Muñiz

OFICINAS: HABANA, PRADO 103.—NEW YORK: Joshúa B. Powers Inc. 220 E. 42nd. St.

Editado por la Cía. DIARIO DE LA MARINA (S. A.) cuyo programa consiste «en la defensa de los intereses generales y permanentes de la Nación cubana, de los especiales de la Colonia española establecida en la misma y de la unión y armonía entre los diversos elementos que conviven en el país».

—Art. 1o. de los Estatutos.

Teléfonos del Diario

Dirección	M-3577
Administración	M-7911
Suscripciones	M-7911
Quejas	**M-7911**
Clasificados	A-3333
Jefe Redacción	A-3205
Redacción	M-7913
Sports	M-7912
Agcia. Marianao	FO-7380
» Guanabacoa	XO-1584

PRECIOS DE SUSCRIPCION AL «DIARIO DE LA MARINA»

Habana y Provincias	
Mes	$ 1.20
Trimestre	» 3.25
Semestre	» 6.25
Año	»12.00
Extranjero	
Trimestre	$ 4.25
Semestre	» 8.00
Año	»15.00
Edición Dominical (Para el extranjero solamente)	
Semestre	$ 3.00
Año	» 5.00

Estima el Fiscal doctor Garrigó que los constituyentes de 1928 no han cometido delito alguno

En tal sentido formuló ayer conclusiones provisionales ante el Tribunal Nacional de Sanciones. «Las convenciones no pueden delinquir, son soberanas, nada hay por encima de ellas», dice

El doctor Roque E. Garrigó, Fiscal del Tribunal Supremo y del Nacional de Sanciones, presentó, en horas de la tarde de ayer, escrito de conclusiones provisionales en el proceso que instruyó, en comisión especial, el doctor Juan Manuel Valdés Anciano contra los miembros de la Asamblea Constituyente de 1928, que reformaron la Carta Fundamental de 1901.

Entiende el Jefe del Ministerio Fiscal de la República que los constituyentes no delinquieron y razona, desde el punto de vista del Derecho constitucional en tal sentido, como se verá más adelante.

Dice, textualmente, el doctor Garrigó:

«Al Tribunal Nacional de Sanciones.

»El Fiscal, en la causa número 2 del año 1933, del Tribunal Nacional de Sanciones, seguida para la investigación de un delito de usurpación de funciones, dice:

»Que devuelve la causa solicitando se apruebe el auto de terminación del sumario, dictándose el de sobreseimiento libre con arreglo a lo dispuesto en el párrafo inicial y apartado segundo del artículo 637 de la Ley de Enjuiciamiento Criminal.

»Podía mantenerse como fundamentos bastantes para interesar este procedimiento, los siguientes:

»Primero: El artículo 66 de la Constitución de 1901, establecía que el cargo de Presidente de la República duraría cuatro años y que nadie podría ser Presidente en tres períodos consecutivos.

»Rigiendo esa Constitución, fué electo Presidente de la República Gerardo Machado y Morales, en las elecciones verificadas en 1o. de Noviembre de 1924, para el cuatrienio comprendido del 20 de Mayo de 1925 al de Mayo de 1929.

»En el año 1927, el Congreso de la República votó un acuerdo modificando distintos artículos de la Constitución entonces vigente; acuerdo que fué sancionado por el Presidente de la República, promulgado el 21 de Junio de 1927, publicándose en edición extraordinaria de esa fecha, de la Gaceta Oficial.

»El artículo XII del Proyecto de Constitución acordado por el Congreso modificó el segundo párrafo del 66 de la Constitución de 1901, en los términos siguientes:

«Artículo 66.—El Presidente de la República será elegido por sufragio de segundo grado en un solo día y conforme al procedimiento que establezca la Ley. El cargo durará seis años y nadie podrá desempeñar las funciones de Presidente en dos períodos consecutivos.»

»La Convención Constituyente de 1928, aprobó, sin modificación ni alteración alguna, la reforma introducida en dicho artículo 66, el cual quedó redactado en los términos acordados por el Congreso, según se ve en la página tres de la edición extraordinaria número seis de fecha 11 de Mayo de 1928, de la Gaceta Oficial de la República.

»En el acuerdo del Congreso para el Proyecto de Reforma Constitucional, se había consignado en el Artículo XVII, que el inciso (a) de la tercera de las disposiciones transitorias quedara redactado en el sentido de que el Presidente de la República elegido en 1o. de Noviembre de 1924, cesara en 20 de Mayo de 1931, no pudiendo ser electo para dicho cargo en las elecciones de 1930.

»Esa reforma, que consistía en prorrogar por dos años más el mandato de cuatro años conferido al Presidente en las elecciones de primero de Noviembre de 1924 y prohibiendo a dicho funcionario la reelección en 1930, fué totalmente desechada por la Convención Constituyente de 1928, de acuerdo con el artículo 115 de la Constitución entonces en vigor.

»De no haberse adoptado ninguna otra disposición respecto al particular, esto es, aprobada íntegramente la reforma del artículo 66 del Proyecto del Congreso y desechada la contenida en el inciso (a) de la tercera de las disposiciones transitorias, habría que entender que a partir de la vigencia de la reforma Constitucional, es decir, a partir del 11 de Mayo de 1928, el cargo de Presidente duraría seis años, y nadie podría desempeñar dicho cargo en dos períodos consecutivos.

»Tal como resulta, pues, de la aprobación del artículo 66 y de la no aprobación del inciso (a) de la tercera de las disposiciones transitorias, quedaba ya establecida la duración del cargo de Presidente en seis años y la prohibición de desempeñar ese cargo en dos períodos consecutivos sin necesidad de ninguna otra aclaración.

»Y como Gerardo Machado y Morales tomó posesión del cargo de Presidente de la República en 20 de Mayo de 1925 para un período de cuatro años, con arreglo a lo que disponía la Constitución entonces en vigor, no podía entenderse legalmente que para él rigiera la prohibición contenida en el artículo 66 del Proyecto del Congreso, aprobado por la Convención Constituyente, que, como hemos dicho antes, se refirió a dos períodos consecutivos de seis años.

»Es cierto que la Convención Constituyente de 1928, que pudo no agregar una palabra más en el asunto, acordó la primera de las disposiciones transitorias de la Reforma publicada en 11 de Mayo de 1928, según la cual, la primera elección que se efectuara, sería en el año 1928, para cubrir el cargo de Presidente de la República, y que, el primer período presidencial, de acuerdo con la reforma aprobada del artículo 66, comenzaría a contarse desde el día 20 de Mayo de 1929. Pero este acuerdo no creó nada nuevo sobre el particular, ni tuvo trascendencia alguna respecto a dicho extremo; fué, por el contrario, la consecuencia obligada de haber aprobado la Constituyente la reforma propuesta por el Congreso al Artículo 66, y de haber rechazado el inciso (a) de la tercera de las disposiciones transitorias del repetido Proyecto del Congreso.

»Segundo: Aparte de estas consideraciones, y aun en la hipótesos de que la Convención Constituyente al acordar la primera de las disposiciones transitorias de la Reforma Constitucional, hubiera establecido algo distinto a lo propuesto en el acuerdo del Congreso, mediante la reforma del Artículo 66, que dicha Convención Constituyente aprobó, tal hecho no puede integrar el delito de usurpación de funciones a que se refiere el Artículo 384 del Código Penal perseguido en esta causa, porque los miembros de dicha Constituyente, al actuar de ese modo, no invadieron atribuciones conferidas por la Ley a ninguna otra entidad.

»Por atendibles que resulten los anteriores alegatos y lo son en gran fuerza, entiende este Ministerio que no son los apropiados para desvirtuar la figura del delito de usurpación que se ha tratado de esclarecer y perseguir en este sumario. El nervio del problema está en dilucidar hasta en sus últimas consecuencias, si un Constituyente puede o no, desconociendo y hasta negando una medida legislativa, delinquir.

»Todo el problema queda reducido a determinar con exactitud si el principio fundamental de todas las Constituciones que afirman que la soberanía radica en el pueblo, debe ceder en poderío al precepto conservador de esas mismas constituciones (en la nuestra el Art. 115) cuando determina que los Constituyentes no pueden ir más allá de las reformas proyectadas por el Congreso; o si, por el contrario, son estos preceptos restrictivos los que tienen que ceder ante la eficacia del principio declarado de que la soberanía radica en el pueblo.

»Si prevalece la primera tesis, los Constituyentes cubanos delinquieron, si por el contrario predomina la segunda, que es la que mantiene sin eufemismos ni reservas mentales este Ministerio, los Constituyentes, ni delinquieron ni podrán delinquir nunca en el futuro de la historia. Es más, la organización política estatal, o el pueblo en efervescencia revolucionaria que aspira a constituirse, que tal pragmática formulase, se negaría a sí mismo el derecho al progreso y retrocedería su existencia política a los sombríos días del período medieval.

»Cuando a fines del Siglo XVIII y principios del XIX las dos grandes repúblicas de los Continentes americano y europeo, Estados Unidos de Norte América y Francia, imponían al mundo, junto con los derechos del hombre, el sagrado principio de la soberanía, radicándola en el pueblo, todas las naciones han venido luchando por acogerse a los dos grandes postulados, y todas las Constituciones, más o menos temerosas o embozadamente lo insertaron en sus textos.

»Prevaleció en todas como medida defensiva de sus sistemas estatales el principio de que las enmiendas a la Carta Constitucional, sólo podían conseguirse por la vía legislativa, aspirando con ello a refrenar el magno poder plebiscitario, y someterlo irreverentemente al poder legislativo. Ese principio, está claro, viola y destruye el más fundamental que atribuye la soberanía al pueblo de la nación.

»La gran guerra ha producido en Europa un cambio total en las normas constituyentes. Wilson, al decir desde América que no trataría con los Gobiernos de la Entente términos de paz, sino con los pueblos de aquellas naciones, destruía de una manera manifiesta todo el Poder Legislativo en favor del Poder Plebiscitario. Todas las facultades de los Congresos en beneficio del incontrastable poder de la Soberanía popular y hoy, con muy raras excepciones, las Constituciones contemporáneas dan la prerrogativa de sus intensos reformadores, al Poder Plebiscitario.

»Pero es más, el principio conservador sistemáticamente mantenido en las Constituciones del Siglo XIX, en flagrante antagonismo con el principio declaratorio de que la soberanía reside en el pueblo, no puede ser más absurdo, según vamos a demostrar con un ejemplo específicamente tomado de nuestra organización nacional.

»Cirto que las democracias se rigen por la Ley de las mayorías. Cierto también que doctrinalmente no puede negarse que la mayoría del Congreso representa la mayoría del pueblo, y que, acordada por aquél, el Congreso, una reforma constitucional, hipotéticamente puede declararse que ella responde al sentir de la mayoría; pero es lo cierto que ninguna Constitución ha admitido la hipótesis, todas exigen que para ser sancionada la vía Legislativa en materia de Reforma Constitucional, precisa el referendum.

»Y este Ministerio, en presencia de este estado de cosas, razona en la siguiente forma: Supongamos vigente en nuestra República la Constitución de 1901; en el Congreso representada la opinión pública, más claro, la soberanía popular, por medio de dos Partidos; el Liberal, con mayoría plena y el Conservador, en minoría; y que, la mayoría liberal, en fácil acomodo con la minoría conservadora, por unanimidad aprueban como reforma Constitucional un proyecto que tiende únicamente a suprimir la Vicepresidencia de la República establecida en la Carta Fundamental, y no olvide el Tribunal a quien me dirijo que también está vigente el Art. 115 que constriñe a la Constituyente a rechazar o a sancionar únicamente el Proyecto Constitucional.

»En tales condiciones, un grupo de ciudadanos forma un tercer Partido que llamaremos «Parlamentario», y aprovechándose de la iniciativa congresional para reformar la Constitución, acude al pueblo, predica las desventajas del Proyecto del Congreso, solicitando en cambio, del pueblo, que, en uso de su soberanía, mantenga la Vicepresidencia de la República, y en cambio modifique el régimen representativo que constitucionalmente prevalece, por el régimen parlamentario.

»Viene el referendum, la votación se acoge a las reformas del Partido Parlamentario y sus mandatarios en la Convención Constituyente, en franca mayoría, votan las reformas de sus gustos y sancionan la doctrina reformatoria totalmente en desacuerdo con la votada por el Congreso y en su consecuencia violando el Art. 115 de la Constitución. ¿Cuál es la figura del delito que esos señores pueden haber realizado? Ninguna, porque ellos han actuado de acuerdo con la declaración fundamental de la Constitución de que la soberanía radica en el pueblo, y nada puede oponerse a sus designios.

»El delito no está en los Constituyentes. Las Convenciones no pueden delinquir, son soberanas, nada hay por encima de ellas. Los delincuentes son los que se oponen a la libre determinación de los pueblos, y esa forma de delito está perfectamente determinada en todos los Códigos Penales, y sus autores son sobradamente conocidos en la Historia de todos los pueblos.

La Habana, Abril 25 de 1934.—ROQUE E. GARRIGO, Fiscal.»

Se inhibe el Tribunal Nacional de Sanciones a favor de los tribunales militares en la causa por el asesinato del revolucionario Julio Pérez

Aparecen acusados dos soldados en activo servicio. Solamente serán juzgados tres ex soldados. Hoy tendrá lugar el juicio contra Ramón Souto y su hijo, por pertenecer a la «Porra»

De conformidad con los preceptos constitucionales, el Tribunal Nacional de Sanciones dictó ayer auto inhibiéndose en favor de la jurisdicción militar del conocimiento del proceso que se sigue a los soldados en activo servicio Pablo M Prieto Rodríguez, conocido por Pablo Marino y Ricardo A. Guerrero Aparicio, quienes están acusados, junto con otros, del asesinato del líder revolucionario Julio Pérez Rodríguez, ocurrido el 22 de Diciembre de 1932 en la calle de Máximo Gómez, entre las de Martí y Lincoln, en Barrio Azul, Arroyo Naranjo.

Procede la inhibitoria por disponer la Constitución en vigor, en su artículo 80, tal como quedó redactado por el Decreto de 10 de los corrientes, cuando, sucede como en este caso, se encuentren las garantías constitucionales suspendidas, la jurisdicción militar tendrá completa y exclusiva competencia para conocer y castigar toda clase de delitos y faltas cometidos por militares.

Además de los citados, aparecen acusados los ex-soldados Nicolás F. del Valle, Nemesio Rodríguez López, los que sí serán juzgados por el Tribunal Nacional de Sanciones por no estar en activo servicio.

Se recordará que Pérez Rodríguez fué denunciado por Julio Lancís, confidente del Gobierno de Machado y muerto por fuerzas del Ejército el citado día; posteriormente, a la caída del régimen, Lancís sufrió la venganza popular, pereciendo a manos del pueblo en el mes de Agosto pasado.

CONTRA RAMON SOUTO Y SU HIJO

Tiene señalado para hoy el Tribunal Provincial de Sanciones el juicio del proceso contra Ramón Souto y su hijo Orlando Souto, por asociación ilícita, con motivo de los actos cometidos por ellos, amparados por las autoridades de la dictadura cuando pertenecían a la Liga Patriótica, vulgarmente conocida por Partida de la Porra. En este proceso se acusa a los Souto de asociación ilícita, toda vez que dicha organización propendía a actos ilegales, a pesar de estar registrada en el Gobierno Provincial y figurar en sus estatutos que defendían al Gobierno constituido entonces, de acuerdo con la Ley. Para los Souto pide el Fiscal la pena de dos años, once meses y once días de prisión correccional. La defensa está a cargo del Dr. Adolfo Núñez de Villavicencia, Letrado de Oficio de la Audiencia, designado al efecto.

Mañana se decretará la huelga de vaqueros si el gobierno no ha satisfecho sus peticiones

Piden la libre contratación, la venta de leche en bodegas y crear la Bolsa de la Leche

El doctor Sánchez Agramonte, líder de los vaqueros de la provincia de la Habana, manifestó anoche a un repórter del DIARIO, que «al Gobierno le sería sencillo conjurar el conflicto que se avecina, concediendo lo que es justo y equitativo para el campesino que vive en estado misérrimo.»

«Nuestras demandas—agregó—tienen la aprobación de todos los vaqueros y lecheros de la provincia, y la aprobación de las mismas sería la solución para siempre del problema de la leche en Cuba».

Agregó que mañana día 27, a las doce de la noche, quedará declarada la huelga general de la leche, por lo que la capital carecerá del preciado alimento. Así como que, según rumores a él llegados, los empleados de las plantas pasteurizadas, y depósitos y lecherías, secundarán el movimiento.

Las peticiones hechas al Gobierno son las siguientes:

1.—Libre contratación de la leche para aquellos que tengan su licencia sanitaria, que no exista la exigencia de la producción.

2.—Que se le paguen al vaquero cuatro centavos en las aguas y seis en los tiempos de seca.

3.—Creación de la Bolsa de la Leche por el Gobierno, donde acudan vaqueros y lecheros a discutir precios durante los meses conocidos por seca y agua.

4.—El uso de tapas higiénicas aprobadas por Sanidad sin que se tome en cuenta el aro ni la retapa por encarecer éste el producto.

5.—Que se permita la venta de leche en las bodegas.

Un vigilante motociclista se lesionó

Detenido un ex sargento del Cuerpo de Aviación que estaba reclamado por la Superioridad

El vigilante de Obras Públicas, Antonio Luque Cobo, vecino de Gloria 136, se produjo graves lesiones diseminadas por el cuerpo, al caerse con la motocicleta que montaba en la esquina de Monte y Estévez.

DETENIDO UN EX-SARGENTO DE AVIACION

En la Secretaría de Educación, fué detenido aper por el Ejército, el ex-sargento del Cuerpo de Aviación de Columbia, Juan Vila Valladares, quien tomó parte en el movimiento revolucionario del ocho de Noviembre, siendo enviado a la Comandancia Militar, cuya autoridad decretó su libertad.

El Dr. Saladrigas, Juez de Instrucción de la Sección Cuarta, ha solicitado la presentación del obrero Manuel Gamayo y Gamayo, por estar acusado de haber amenazado con volar con dinamita el depósito de Lavín y Gómez, situado en Agua Dulce.

Dicho individuo se encuentra detenido a la disposición del Tribunal de Sanciones.

JUAN ANTONIO RUBIO PADILLA, LIDER UNIVERSITARIO, DISERTARA EN EL INSTITUTO «ENRIQUE JOSE VARONA»

El jueves 26, a las 8.30 de la noche, en el local del Instituto de Estudios Económicos, Políticos y Sociales «Enrique José Varona», del Partido Aprista Cubano, situado en Neptuno 218½, entre Soledad y Aramburu, se pronunciarán dos interesantes conferencias. Una estará a cargo del joven estudiante miembro del ex D. E. U., Juan Antonio Rubio Padilla, y se titulara «Impresiones de Sur América y la Conferencia de Montevideo», y la otra será pronunciada por el Secretario de Propaganda del P. A. C. Miguel Luis de Landaluce, quien hablará sobre «Waldo Frank y el Aprismo». Ambas conferencias llevarán al local de los apristas una gran cantidad de público, ávido de conocer tan interesantes temas.

Los propietarios de automóviles coaccionados constantemente por el Sindicato de Transporte

El Sindicato ha enviado a todos los dueños de automóviles, una circular conminándolos a no salir el día 1 de Mayo. La Policía y la Secretaría del Trabajo deben tomar nota

No sabemos qué opinará el señor Secretario del Trabajo; y no conocemos tampoco lo que el Coronel Pedraza, (que con tanto vigor y buena intención ha asumido la Jefatura de Policía), deducirá de la comunicación que ha dirigido el Sindicato de Obreros de Transporte a los dueños de automóviles particulares: para nosotros y para todo el que haya recibido la comunicación, se trata de una coacción y, naturalmente, de un delito.

Dice así, la amable AMENAZA del Sindicato a los dueños de autos:

Ciudad.

Señor:

La presente tiene por objeto manifestar a usted, lo siguiente:

El próximo Primero de Mayo del corriente año, conmemoran todas las Organizaciones Obreras del mundo, el veinticinco aniversario de la muerte de un grupo de compañeros que luchaban por la implantación de las ocho horas como jornada máxima de trabajo, en el Estado de Chicago, E. U. de N. A.

Con tal motivo, la Sección Sindical número 39 de Chauffeurs Particulares del Sindicato Nacional de Obreros del Transporte, le notifica **(por si su chauffeur, por temor a usted no lo hace)**, que, creyendo manifestar el verdadero y unánime sentir de todos los compañeros, **(todos los proletarios del mundo)**, decretamos para dicho próximo día primero de Mayo **el paro general** para todos los Chauffeurs Particulares, por el término de **veinticuatro horas**.

Deseamos, señor, que usted no pueda alegar ignorancia.

Esta comunicación, comprensiva, fácil de interpretar, nos deja libres de toda responsabilidad en la cruzada que el próximo día primero de Mayo nos proponemos realizar.

De usted, respetuosamente,

Comité Pro Primero de Mayo de la Sección.

Sr. Director del DIARIO DE LA MARINA.

Habana.

Muy distinguido señor:

Estoy colocado en casa de una familia en el Vedado y si bien es cierto que fuí agremiado, hace más de un año, que al igual que otros compañeros, no pago mis recibos de agremiado, porque nos vamos convenciendo que nuestros gremios no son más que para ayudar a vivir a algunos vivos que se han proclamado nuestros directores.

Ayer han tirado en la casa en donde trabajo, la adjunta Circular, que viene dirigida: **A la señora de la casa, para su esposo.**

Ruégole publique la referida Circular, para que el público vea cómo se maneja este tan cacareado asunto de los Gremios, pues sin que nosotros, los Chauffeurs, lo autoricemos, ni lo sepamos, los vivos que tratan de explotarnos, declaran un paro forzoso de 24 horas, amedrentando a todos los dueños de automóviles, para que no usen sus máquinas el día primero de Mayo, con lo cual, quedará bien marcado el Día del Trabajo, para que las autoridades vean la fuerza que los Gremios tienen.

Esta es la táctica que vienen emplendo los llamados directores del proletariado, para sostener el actual estado de alarma en que hoy vive el pueblo cubano, obligándonos con tales rejuegos a obedecer sus órdenes como mansos corderos.

Soy de usted, s. s.,

Julián Besteiro.

No le pongo mi dirección, por temor a que me pongan una bomba.

ROBO A UN TENIENTE DE ALCALDE

VIGO, abril 25. (SE.)—En el domicilio del teniente de alcalde radical don Manuel Hidalgo penetraron ladrones y se llevaron pesetas 7.000.

TRES EXPENDEDORES DE MARIHUANA DETENIDOS ANOCHE POR LA POLICIA

En distintos lugares de la capital, fueron detenidos anoche por la policía, tres individuos que se dedican a la venta de marihuana, nombrádose los acusados, Julio Díaz González, vecino de Ceiba 4, en Marianao; Pablo Molina Valdés, de San José 55; José Alvarez Florencio, de San Nicolás 124.

La policía en un registro que les hicieron, les ocuparon 27 cigarros de dicha yerba narcótica.

Presentados ante el Juez de Guardia, después de ser instruídos de cargos, fueron remitidos al Vivac.

GRANDES REFORMAS EN LAS GRANJAS ESCUELAS DE TODA LA REPUBLICA

El Secretario de Agricultura recibió ayer un proyecto de Ley redactado por el señor Mayola, Inspector General de Granjas, mejorando éstas, en la forma siguiente: Modificación del plan de estudios, de acuerdo con los últimos adelantos de las ciencias agrícolas; aumento del número de alumnos en las Granjas Escuelas; creación de un curso preparatorio en las Granjas; celebración de nuevas oposiciones para Catedráticos; dotación completa del material de enseñanza; inamovilidad de los empleados subalternos en las Granjas, previo examen de oposición; mayor consignación en presupuesto para las atenciones de las granjas; y, creación de una beca para estudiar la carrera de Ingeniero Agrónomo que se otorgará previa oposición entre los seis mejores alumnos de las granjas de la República.

No irán a la huelga todos los vaqueros

Un grupo numeroso espera la solución del Gobierno. No hubo tal venta de carne de caballo

Productores de leche cruda, que pertenecen a la Cooperativa de Vaqueros de la Habana y Unión de Vaqueros, no tienen el propósito de secundar el movimiento de huelga decretado, según han sido informados los doctores Ituarte y Martínez Fraga, Jefe Local de la Habana y Comisionado del Servicio de Vigilancia del Abasto de Leche, respectivamente, pues esperan la actuación del Gobierno en el problema, esto es lo que determine la comisión designada por el secretario de Sanidad, doctor Veldeja, quetiene a su cargo las modificaciones que han de introducirse en el Reglamento vigente.

Las reformas del Reglamento, luego de redactadas, serán elevadas al Presidente de la República para que las someta al Consejo de Secretarios, figurando entre dichas reformas la fijación del precio mínimo que vigilará la Secretaría de Sanidad al igual que la pureza de la misma.

En las reuniones que han de celebrarse para las reformas del Reglamento, los productores o industriales que se presenten, tendrán que acreditar su condición de tales, para evitar los especuladores.

NO VENDIERON CARNE DE CABALLO

No hubo tal venta de carne de caballo, sacrificado en la finca «Guanabacoa», de la Villa del mismo nombre, como publicó un colega en su edición matutina hace varios días. Así lo han podido comprobar los inspectores del Servicio de Veterinaria, comisionados al efecto por el Jefe Local de Sanidad de la Habana. El animal fué cremado en el Crematorio de los señores García y Rodríguez, del Lucero, sin que su carne, por tanto fuese vendida al público.

SESION CIENTIFICA

La Academia de Ciencias Médicas, Físicas y Naturales de la Habana, celebrará, mañana viernes, a las cinco de la tarde, para conocer de trabajos presentados por los doctores Octavio Montoro, sobre «La insuficiencia cardiaca oculta», M. Puente Duany sobre «Tumores de las vainas tendinosas y tendones»; de Amador Guerra, sobre «Lesiones Traumáticas de los cartílagos semilunares de la rodilla». Finalmente el doctor García Marruz hará el elogio del Profesor Pinar y el doctor Horacio Abascal sobre Pasteur.

QUEDA ORGANIZADO EN LA HABANA UN COMITE FRANCO - AMERICANO

Para secundar la noble tarea—estrechamiento de vínculos entre Francia y las dos Américas—de una gran asociación que dirige en París Gabriel Hanotaux, miembro de la Academia Francesa y uno de los grandes historiadores contemporáneos, se ha fundado en la Habana un «Comité France-Amérique», del cual forman parte los doctores José A. Presno, Antonio Sánchez de Bustamante, Ricardo Gómez Murillo, Antonio Díaz Albertini, Octavio Montoro, Rafael Nogueira, Héctor de Saavedra, Julio Ortiz Cano y Horacio Abascal; los señores Andrés y Tomás A. de Terry, Miguel Santiago Valencia, Juan Manuel Planas, René Dussaq, Pablo Ortega, etc., etc. El Sr. Terry (Andrés) ha sido designado Presidente, y el Sr. Valencia Secretario General. La Presidencia de Honor la comparten el Sr. Presidente de la República de Cuba, el Sr. Ministro de Francia y el Dr. Cosme de la Torriente, que es miembro fundador del Comité central de París.

Organismos de esta índole, que traen un mensaje espiritual y una misión de paz entre los pueblos y que se empeñan por hacerles conocer mutuamente sus mejores expresiones de cultura, merecen una larga alabanza y un amplio apoyo.

RATIFICADA LA CONSTITUCION DEL URUGUAY

Votaron 250000 ciudadanos a favor de la ratificación, según informes al Ministro

La Habana, abril 24 de 1934.

Sr. Director de «Diario de la Marina. Habana.

Mi distinguido amigo:

Acabo de recibir comunicación telegráfica de mi Gobierno anunciándome que en las elecciones generales y plebiscito para ratificar la nueva Constitución, efectuados el día 19 de este mes, votaron 270.000 ciudadanos, siendo favorables a la ratificación 250.000 votos.

Teniendo en cuenta que el electorado normal da unos 300.000 votantes, la mayoría obtenida es absoluta a favor de la nueva Constitución y de las candidaturas de los dos grandes partidos. Quedan confirmados como Presidente de la República el doctor Gabriel Terra y como Vicepresidente, el Dr. Alfredo Navarro, designados para ejercer estos cargos en el período 1934-1938 por la Constituyente elegida en julio de 1933 y que tuvo facultades para redactar la nueva Constitución y elegir Presidente y Vicepresidente de la República.

Queda iniciado, por tanto, en el Uruguay, un nuevo período de orden constitucional, de carácter puramente civil, conforme al voto popular ajustado a los registros electorales normales, es decir, los mismos que funcionaban el 31 de marzo de 1933 al iniciarse la revolución que modificó el régimen constitucional.

La nueva Constitución conserva todas las características democráticas de la de 1917; pero en lugar de estar dividido el Poder Ejecutivo, como estaba, entre el Presidente de la República y un Consejo de Administración, queda dicho poder radicado en un Consejo de Ministros, presidido por el Presidente de la República, constituído por los dos grandes partidos, conforme al resultado electoral y responsable ante el Parlamento.

Me será muy agradable, en cuanto reciba el texto completo de la nueva Constitución, dársela a conocer a la prensa de Cuba.

Debo agregar que existe en el Uruguay orden completo, que la situación financiera ha mejorado como igualmente la económica y comercial, pudiendo considerarse casi normalizadas y desde luego, encaminadas a una franca prosperidad.

La labor del Gobierno extraordinario, en el año transcurrido desde el 31 de marzo del 33, ha sido realmente benéfica y eficaz: se ha regularizado el presupuesto y las finanzas nacionales con las de los Municipios y las de los organismos industriales del Estado; se han realizado obras públicas por valor de más de 10 millones de pesos; se han proyectado y autorizado otras obras, entre las cuales la de aprovechamiento hidráulico del Río Negro, con un valor de más de 40 millones de pesos; se ha realizado una obra legislativa notable, sobre todo en materia económica, fiscal y social; se ha aprobado un nuevo Código Penal y otro Contencioso y quedan en labor las reformas de otros tres Códigos; se han celebrado numerosos tratados internacionales de carácter comercial; se ha hecho un completo reajuste y mejoramiento en la Administración interna, suprimiendo más de cinco mil empleados considerados innecesarios o de posible disminución.

La opinión pública ha reconocido esta obra y el resultado se refleja en el plebiscito como la mejor prueba de aprobación.

Reitero al Sr. Director con este motivo, las expresiones de mi mayor consideración y buena amistad.

Benjamín Fernández y Medina

El juicio por la muerte del joven Cadenas

Posiblemente termine hoy con el informe del Fiscal, quien ha pedido varias penas de muerte

Hoy posiblemente termine el Consejo de Guerra que se celebra en el Campamento de Columbia contra los Comandantes Ignacio Galíndez y Ramón Corbo Barquín y los soldados Jacobo Alvarez y Diego Hernández por el asesinato de Mario Cadenas. En la sesión de hoy terminará la prueba testifical e informará el Fiscal Capitán Enrique Borbonet y los defensores Dres. Federico S. León Blanco y Gerardo de Villiers; aquel mantendrá la petición de pena de muerte y los dos últimos la absolución.

En la sesión de ayer declararon ante el Tribunal los testigos soldados José Figueroa y Juan Peña, el Teniente Manuel Pérez, Rolando Gras, hermano del soldado del mismo apellido que estuvo acusado de haber participado en el crimen y fué muerto por la fuerza pública en Camagüey con el también soldado Velázquez; Antonio Díaz, estudiante, Gregorio Pérez, empleado, Celso Fernández y Rolando Loredo, estudiantes, el Inspector de la Policía Judicial J. Hevia, el detective Julio Moreno, y el Teniente del Ejército Constitucional Urbano Soler, Jefe de la Prisión del Campamento de Columbia en la fecha del crimen y el cual abonó en favor de la conducta y honorabilidad de los Comandantes Galíndez y Corbo; ninguno de los referidos testigos aportó luz alguna sobre el hecho.

Se le hacía responsable de la muerte de los Valdés Daussá, quienes denunció al Gobiern

Se le apreciaron varias heridas, dos de ellas de bala. Hoy se le practicará la autopsia. Había sido abandonado en la calle 17 esquina a 4, en el Reparto Barandilla. Se radica la ca

MARIANAO, abril 25.—Ayer, como a las tres de la tarde, el capitán Torres, Jefe del Escuadrón 4 de la Guardia Rural, tuvo conocimiento de que en la calle 17 y 4, en el Reparto Barandilla, había un hombre muerto, por lo que le dió cuenta al Juzgado de Instrucción.

LE PUSIERON UN CARTEL EN LA ESPALDA

El doctor Francisco Vianello, Juez de Instrucción, el Secretario y los oficiales Rojas y Bernal, se personaron en aquel lugar, encontrando el cadáver de un hombre de la raza blanca, boca arriba y con un cartel en la espalda que decía: «Este es Pepe el chulo, confidente de Valdés Daussá, sancionado por la justicia del pueblo, que siente la indignación. Espera otra petición aquí». Como firma llevaba una X y las palabras Organización Celular.

LO RECONOCEN LOS FORENSES

Los doctores Anglés, Alvarez y Quadreny, procedieron a reconoc cadáver, apreciándole las sigu heridas: una producida por pr til de arma de fuego, de pequeño libre, situada en la columna v bral, región escapular derecha, orificio de entrada; otra en el derecho de la región cervical; y herida contusa en el maxilar infe del lado izquierdo, con fractura hueso. Certificaron que su mu podía datar de hora y media.

SEÑAS PARTICULARES

El occiso vestía pantalón gris, co negro, zapatos negros y ca azul a rayas. Le faltan los inci superiores y en un registro he en sus bolsillos se le ocupó una peleta de la pignoración de un de níquel a nombre de José M nez González, vecino de Obrapía Habana, una libreta con el re de dos mujeres, dos piezas de centavos un par de yugos de tasía, una carta amorosa firm por Eloína Ramírez y varias d ciones, entre ellas la de Estrella G zález, residente en la calle Drago 54 altos.

ESTABA ACUSADO DE CONFIDENTE

José estaba acusado de ser un confidente de la odiosa «porra» de Machado. En estos últimos días absuelto por el Tribunal Provin de Sanciones. Se le hacía respo ble indirecto de la muerte de hermanos Solano y José Antonio Valdés Daussá, hecho ocurrido el 14 de abril del pasado año, en el emplazamiento del monumento al General Gómez, en la Avenida de Presidentes.

SE INICIA LA CAUSA

El doctor Vianello ha radicado causa 486 del año 1934, por asesina

EN EL DEPOSITO MUNICIPAL

El cadáver de «Pepe» fué tras dado al Depósito Municipal Mañana, a las diez a. m., le practicará la correspondiente autopsia.

Martínez, corresponsal.

ACTIVIDADES OBRERAS

CESANTIA DE UN OBRERO

El Sindicato de Empleados de Oficinas de los Ferrocarriles Consolidados y el Sindicato de Plantas Eléctricas de Camagüey, en telegramas dirigidos a la Secretaría del Trabajo protestan enérgicamente de la suspensión de empleo y sueldo del empleado de dicha empresa ferroviaria señor José Zaragozi, que estiman obedece a una represalia contra los dirigentes del sindicato.

PIDEN MAYOR CUOTA

El Sindicato Azucarero del central Jatibonico se ha dirigido al Director del Trabajo, rogándole interceda para que se transfiera la caña del ingenio Jobabo a aquél, que ha terminado su molienda quedando cesantes miles de obreros. Según se deduce del telegrama de referencia, el Jatibonico paralizó su zafra por falta de caña.

IRAN A LA HUELGA

Confirmando nuestra información de ayer, de nuevo hablando con varios ferroviarios de los Unidos de la Habana, nos ratificaron su anterior declaración de que si el próximo día 28 la Secretaría del Trabajo no resolvía el problema del pago de los excesos de ocho horas, seguirían el camino legal que les señala el Decreto-Ley número 63, esto es, la huelga. Hasta ayer la Secretaría no había resuelto nada sobre el particular.

LAS POSTALES EN LAS CAJETILLAS

En la Secretaría del Trabajo se recibió ayer un telegrama suscrito por el señor Francisco Torres Gener, Presidente de la Unión de Fabricantes de Tabacos y Cigarros, donde consigna que en reunión celebrada el día anterior, protesta dicha entidad de la promulgación del Decreto-Ley número 148 de fecha 17 de los corrientes, así como de la información errónea publicada por algunos periódicos de que ellos son opuestos a las postales en las cajetillas de cigarros. Termina pidiendo la reconsideración del referido Decreto que modifica el artículo 12 de una disposición anterior en aquel sentido.

UNION GENERAL DE DEPENDIENTES DE CARNICERIAS

El Comité Central de la Unión General de Dependientes de Carnicerías, ha lanzado un Manifiesto para dar a conocer su posición como trabajadores, en el movimiento que sostienen sus patronos, los dueños de expendios de carne. Nosotros—dicen—apoyamos en todas sus partes la protesta de la patronal, porque va contra los truts, y en beneficio del pueblo. Es muy cierto que los dependientes de carnicería, nada conquistaremos en este movimiento. Pero respondemos con nuestro apoyo a la clase patronal, porque se rebela contra lo que es injusto, aunque nada harán en nuestro favor, sí hacen mucho al demostrarnos el valor de la unión, la cual debemos mantener y defender nosotros también para la defensa de nuestros intereses de clase. Llamamos la atención de nuestros compañeros, para que nos aprestemos a la organizaión que nos permita pasar a la conquista de nuestras demandas en un futuro próximo.

Terminan recabando la asistencia de todos los dependientes del giro a la Asamblea que celebrarán hoy a las tres p. m. en Zulueta 37, altos.

SOCIEDAD DE FILETEADORES DE LA HABANA

Mañana viernes, celebrarán en su local social, Aldama 88, altos, junta general los fileteadores, correspondiente al primer trimestre del año, con la siguiente orden del día: Lectura de la convocatoria; lectura del Acta anterior; lectura del Balance Trimestral; nombramiento de la Comisión de Glosa; lectura del Informe de la anterior; Informe Trimestral de la Directiva y asuntos generales. El Secretario, Sr. Germán Padilla, ruega a los compañeros no dejen de concurrir a dicha junta.

EL PRIMERO DE MAYO

Anoche se reunieron en el Sindicato de la Aguja, los miembros del Comité organizador de las fiestas y actos del Primero de Mayo, para conocer el Informe de la Mesa Ejecutiva Federal, tratando después de la conmemoración de la efeméride del trabajo y de las tareas a realizar, para que los trabajadores demuestren ese día los valores sociales de su clase, y hagan patente la cohesión de sus organizaciones.

EL ATENEO SINDICALISTA DE CUBA

Han sido designados por el Ateneo Sindicalista de Cuba, los representantes del mismo que han de hacer acto de presencia en los festejos del Primero de Mayo, en todas las poblaciones, donde se celebren mítines y veladas, los que hablarán en pro de la campaña que vienen librando por la libertad del compañero José R. Villar, y demás presos por cuestiones sociales.

Recomendarán en todos los actos, que los Sindicatos y colectividades proletarias envíen telegramas sobre tales fines al Secretario de Justicia, y al Secretario de Gobernación y al Presidente de la República.

Investigarán el aumento de los artículos

La Policía Técnica rendirá un informe a Gobernación. Piden la reposición de vigilantes

Amplia conferencia celebró ayer el Sub-Secretario de Gobernación, doctor Pelayo Cuervo, con el Jefe de la Policía Técnica Cayetano Fraga, girando alrededor de la subida de los precios de los artículos de primera necesidad y las medidas que han de adoptar las autoridades para evitarla. A ese efecto se dieron instrucciones al Sr. Fraga para que practique investigaciones y el Jefe del citado Cuerpo policíaco designó a varios de sus subalternos para que realicen pesquisas y rindan informe detallado. También se dará cuenta del caso al Fiscal del Tribunal Supremo para que proceda conforme a Derecho.

PIDEN SU REPOSICION

Los vigilantes de la Cárcel habanera, José Sánchez, Manuel Pérez, Antonio Soria, Miguel Aparicio, Daniel Barquín y José Perdomo, han solicitado de la Secretaría de Gobernación su reposición, por entender que su cesantía es injustificada.

Entrega de los premios en la S. de Hacienda

El Administrador del Chase Nac. Bank celebró una entrevista con el Sec. de Hacienda, M. Sáenz

La Secretaría de Hacienda convocó a un concurso de diplomas para elegir el modelo que habrá de entregarse a los contribuyentes que estén al corriente en el pago de sus obligaciones.

En el Concurso celebrado, como ya saben nuestros lectores, obtuvieron premios los siguientes artistas: Enrique García Cabrera, primer premio, 150 pesos; Carlos Fernández, segundo premio, 100 pesos; y José Hurtado de Mendoza, tercer premio, 50 pesos.

El viernes, a las 10 de la mañana el Dr. Joaquín Martínez Sáenz, Secretario de Hacienda, hará entrega a los artistas de los cheques correspondientes a cada uno de ellos. Este acto tendrá lugar en el Despacho del señor Secretario.

TRANSFERENCIAS DE CREDITO

Por Decreto Presidencial, se ha dispuesto transferir del concepto de «Gastos Varios», Capítulo XIII, Artículo Unico del Presupuesto Adicional de la Secretaría, al de «Material y Gastos Diversos», Sub concepto de material de escritorios, cables, etc., dos mil pesos; y ocho mil pesos al concepto de atenciones generales de Hacienda, sub concepto para el suministro de libros, cheques, etc.

EL ADMINISTRADOR DEL CHASE

Ayer celebró una extensa y reservada entrevista con el Secretario de Hacienda, el Administrador del Chase National Bank, Mr. Rosenthal. Se guarda reserva de lo tratado, aunque se supone en relación con los financiamientos del citado Banco con el Gobierno del General Machado.

M.E.C.D. 2016

LOS DUEÑOS DE GARAGES TENDRAN QUE RENDIR UN INFORME DIARIO A LA POLICIA NACIONAL

Los fabricantes de tabaco y de cigarros protestan del decreto 148 ante la Sría. de Gobernación

Estiman que es lesivo a la industria, a la que acarrearía numerosos perjuicios y piden que se reconsidere el decreto, en beneficio de la agricultura, la industria y el comercio

La Secretaría de Gobernación recibió ayer la protesta que ha formulado la Unión de Fabricantes de Tabacos y Cigarros contra la promulgación del decreto 148 de 17 del actual, que estima lesivo a la industria.

La protesta está consignada en el telegrama que, textualmente, dice:

«En Junta General Extraordinaria fabricantes de cigarros de esta corporación, reunida ayer, acordó unánimemente en nombre y representación de la industria cigarrera, protestar respetuosa pero enérgicamente, ante usted, por la promulgación del decreto 148 de fecha 17 del corriente, cuando el noventa por ciento de nuestra industria, apoyada por otras respetables Corporaciones estiman altamente lesivo ese decreto, que precisa reconocer bastante fuerza de razones persistemente aleg adas y condensadas en los por cuantos segundo, cuarto, quinto y séptimo del mismo, puntos débiles y sofísticos argumentos contenidos por cuantos tercero, sexto, no pueden restar fuerza enorme razón que nos asiste. A pesar de ello, secreta en contra. Prohibición contenida artículo 12 modificado, que estimamos fácilmente anulable judicialmente por quien interesado en dar regalos, teniendo ello una situación de peligros y consecuencias. Nuestra industria condenada mismo decreto en por cuantos citados. Estimamos errónea la información sobre nuestra acogida favorable postales que haya decidido acordar decreto, ya que no existen altas razones de conveniencia para el Estado ni el pueblo que lo aconsejan. Pedimos que sea reconsiderado en beneficio de la agricultura, la industria y el comercio y los obreros cigarreros. (Fdo.) **Francisco Torres Gener**, Presidente de la Unión de Fabricantes de Tabacos y Cigarros».

Los hoteleros se reunieron en el "Plaza"

Trataron sobre la campaña que deben realizar para atraer el turismo. Favorecen las corridas

Esta tarde a las tres p.m., en el roof del Hotel Plaza se reunirán los hoteleros de la Habana para tratar acerca de la necesidad de crear algún espectáculo grande capaz de mover hacia Cuba una fuerte corriente turística. Los hoteleros han visto con agrado la campaña que se viene haciendo por el Comité Gestor «Pro Arte Taurino» para lograr la derrogación de la orden militar que prohibe en Cuba las corridas de toros y en ese sentido desean tomar algún acuerdo para adherirse firmemente a esa labor del Comité Pro Arte Taurino.

Con este motivo el Presidente de la Sociedad del Gremio de Hoteles de la Habana se ha dirigido al señor Fernando López Porta, Director de Propaganda de la campaña a favor de las corridas de toros en la siguiente laudatoria carta:

«Sr. Fernando López Porta,
Director de Propaganda del Comité «Pro Arte Taurino».
Ciudad.

Muy señor nuestro:

La Sociedad del Gremio de Hoteles de la Habana, vivamente interesada en la atracción del turismo se adhiere a la campaña emprendida por ustedes, para la derrogación de la Orden Militar que prohibe las corridas de toros.

Entendemos que la implantación de ese espectáculo, por su arte y grandiosidad, atraería gran número de turistas a nuestras playas.

Cuenten, pues, con nuestro concurso y dispongan de esta colectividad en cuanto sea necesario.

De usted con toda consideración,
Ramón García Medina, Presidente. **Buenaventura de Pons Vilá**, Secretario.

CON EL PRESIDENTE DEL GREMIO

El señor Ramón García, Presidente de los hoteleros de la Habana, estima como una necesidad nacional la implantación de las corridas de toros en la Habana, porque todo el comercio, toda la industria, y el país en general, recibiría una fuerte inyección de vida dada la atracción indiscutible que se ofrecería al turismo hoy decadente por falta de atracciones grandes capaces de moverlo hacia Cuba.

Con la fiesta taurina vienen inherentes otros espectáculos de colorido que los turistas disfrutarían con satisfacción de ellos por su exotismo. Es necesario darles algo diferente que no tengan en Miami.

Un jurado para los delitos de orden político

El Sr. Charles Pemberton, en una carta al Presidente, sugiere la creación del citado Tribunal

Honorable Sr. Presidente de la República.

Señor:

Con su advenimiento al poder, que con gratas perspectivas brindaba a la nacionalidad hicimos coincidir nuestro repliegue, que se hizo inactividad, al mismo rincón desde el que modestamente habíamos colaborado a la lucha contra el «Machadato», cuyo desplazamiento no habíamos considerado nunca como otra cosa que el paso previo para el establecimiento de las totales modificaciones políticas, administrativas y sociales que Cuba estaba demandando con verdadera urgencia.

Nuestro alejamiento, —que no una inteligencia superior o una mayor capacidad analítica— nos permite observar los incidentes, empequeñecidos todos ante lo enorme del problema que componen, contenidos en cada uno de estos días que se inician con nuevas esperanzas para los cubanos y terminen con aumentadas desilusiones. En medio del conflicto en que batallan, usted, señor Presidente y sus colaboradores de primera fila, quizá no adviertan lo que desde lejos, desde ese maravilloso observatorio que es el retiro, donde los espíritus logran serenarse y las mentes aclarar su visión, es dable contemplar diáfanamente. No se habrán dado cuenta ustedes, a toda hora agobiados por ambiciones desmedidas y partidarismos inoportunos, de que este pueblo se conmueve hondamente ante todo lo que pueda entrañar un lazo con el pasado. No se percatarán ustedes de lo que inquieta a los cubanos suponer que en algún momento pueden estar, otra vez, en manos de los grandes responsables de nuestro descompuesto proceso republicano.

Ningún procedimiento puede tener efectividad, para poner a nuestros compatriotas en la obra reconstructora, que garantizarlos, para siempre, contra los que cometieron un crimen mil veces peor que el de matar. Los que votaron leyes ruinosas para el país, a sabiendas del daño que causaban, los que se solidarizaron, permitiendo que fueran incluidos sus nombres entre los de asistentes a aquella inolvidable sesión, con la ley que permitía a los militares el atropello, los que aprobaron la amnistia de última hora, dando igual categoría a quienes ejecutaban como único medio de ejercer represiones contra la tiranía y a los verdugos sin conciencia, que respaldaban con el asesinato el latrocinio, los que burlaron la voluntad de los electores, los que sobornaron la conciencia del votante, y los magistrados, que olvidaron su obligación, entre otros, deben ser inhabilitados, ya que la naturaleza de los delitos no permite la saludable represión.

Pero, esto hay que hacerlo valientemente, resueltamente, decididamente, no al impulso de la mezquina venganza, sino al calor de la convicción patriótica de que es ineludible el ejemplo.

Un Jurado de Sanciones Políticas debe realizar esa función, pero desde un punto de vista de satisfacciones populares, discordantes siempre con las disquisiciones jurídicas. Y deben integrarlo representaciones de los sectores revolucionarios, organizaciones obreras y entidades que sienten fervorosamente la rectificación nacional, capaces, como consecuencia, de interpretar los anhelos públicos, de no otros que la eliminación, aunque sea temporal, de los autores intelectuales del crimen con Cuba perpetrado.

La irresolución perdió a los gobernantes de agosto 12, que vacilaron hasta para clausurar el encallado Congreso «machadista», después de no haber tenido la gallarda suficiencia de decir a los cubanos, entregados a su manera, a la liquidación del régimen depuesto: ¡Deténganse, porque eso que ustedes quieren hacer, convirtiendo la revolución en tumulto y demostrando que este es un país sin moral, lo haremos nosotros, asumiendo las responsabilidades que nos correspondan y fusilando a los delincuentes, previo juicio sumarísimo.

¿Se resignarían ustedes, señor Presidente, a correr suerte parecida, por causa semejante?

Seguros de que usted se anima en los mejores deseos, nos permitimos molestar su atención con este documento, no producido con otro fin que aportar una idea de tan gran beneficio para la patria en duelo como la creación inmediata de ese Jurado Popular, que representaría la voluntad pública y aquietaría todos los espíritus.

De Vd. respetuosamente,

Charles Pemberton
Por el Sector Payret

INVENTO RECHAZADO

—No me gusta su invento. ¿Qué miedo pueden causar unos gases que hacen reir?
—¡Caramba! ¿No ha oído Vd. decir que hay muchos que se mueren de risa?

Diversas armas fueron ocupadas por el Ejército y la Policía en una casa de la calle de San Lázaro

Fueron detenidos varios jóvenes que viajaban en un auto, y los moradores de la casa donde se efectuó el registro, siendo enviados a La Cabaña. Dos vigilantes detenidos. Nota oficial

Fuerzas del Ejército y la Policía realizaron en las últimas horas de la tarde de ayer una sorpresa de armas en los bajos de la casa San Lázaro número 49, entre Industria y Cárcel, siendo, con tal motivo, detenidos los moradores de la misma y varios amigos que se encontraban en ella.

LA CONFIDENCIA

Con noticias las altas autoridades militares de que desde hace días se vienen realizando traslados de toda clase de armas en la ciudad, dispusieron que por distintos miembros del Ejército se llevara a cabo una amplia investigación, procediéndose contra aquellos que aparecieran responsables de tales hechos.

LA SORPRESA

Entre los comisionados figura el capitán Rodríguez, perteneciente al Quinto Distrito Militar, quien con varios subalternos recorría ayer tarde la ciudad, cuando le llamaron poderosamente la atención los ocupantes del automóvil de alquiler número 32492, por lo que comenzó su persecución hasta que el vehículo se detuvo frente a la casa San Lázaro número 49, procediendo al arresto de los que viajaban en el mismo, tres jóvenes bien portados, ocupándoles una ametralladora y un rifle.

EL REGISTRO

Efectuado un registro en los altos de la expresada casa, residencia del señor Miguel Pineda, que la ocupa con su esposa y otros familiares, no dió resultado favorable, pero al realizarse en los bajos de la misma, donde reside la familia Conesa, otro registro, la fuerza pública ocupó unos diez rifles, dos revólvers, calibre 45, y unos 500 tiros, para ambas armas.

EL ARRESTO

Por la fuerza pública fueron detenidos, entre otros, los ocupantes del auto y los que en ese momento se encontraban en la casa mencionada. Según se nos ha informado, se nombran Manuel Conesa, Reinaldo Guzmán Abreu, Víctor Mimó, Carlos Pared, un tal Aparicio y otros, los que fueron conducidos con toda urgencia a la Fortaleza de la Cabaña, en cuyo lugar se encuentran.

OTROS DETENIDOS

Cuando el Ejército realizaba la sorpresa de los que viajaban en el auto, desde una de las casas de aquellos alrededores le hicieron fuego, por lo que los soldados contestaron la agresión con las armas de reglamento, sin que durante el tiroteo fuera alcanzada persona alguna por los proyectiles.

Debido a este hecho fueron arrestados los que residen en la casa contigua, o sea la marcada con el número 47, nombrados Angel Ribacoba, Armando y José Martínez, este último vigilante de la Policía Nacional que presta sus servicios a las órdenes del Secretario del Trabajo doctor Miguel Suárez. Con respecto a estos tres jóvenes, no se ha hecho una acusación concreta, suponiéndose que haya sido una mala interpretación y esperándose que sean puestos en libertad tan pronto se diafanice su situación.

ESTAN HERIDOS

Varios jóvenes que estuvieron en la Jefatura de Policía interesándose por los detenidos, nos manifestaron que dos de ellos, Conesa y Aparicio, según sus noticias, fueron lesionados por la fuerza pública al proceder a su detención.

Al servicio cooperaron el sargento Losada, de la Tercera Estación, y los vigilantes 543, Pablo Rodríguez; 855, Joaquín Delgado y 992, Marcelino Martínez, a las órdenes del segundo Jefe del Cuerpo de la Policía, teniente coronel Brito.

OTRO VIGILANTE DETENIDO

A las once de la noche fué detenido en la Primera Estación, donde presta sus servicios, el vigilante 876, Ramiro Villafaña, con motivo de ser compañero de cuarto del vigilante Martínez; contra ellos ha formulado cargos el capitán Rodríguez.

Los dos vigilantes y demás personas detenidas fueron enviadas a la Fortaleza de la Cabaña a disposición de las autoridades militares.

DATOS OFICIALES

Oficialmente se ha informado que el servicio Secreto del Ejército tuvo conocimiento que un automóvil esta ba dispuesto a salir cargado de armas desde el café «Bar Palace», con rumbo desconocido, estableciéndose con tal motivo estrecha vigilancia que dió por resultado la realización del servicio; el auto estaba tripulado por tres individuos de raza blanca.

Según los datos oficiales, en el auto se ocuparon tres rifles, una ametralladora Thompson y 180 balas, calibre 30, así como en el registro efectuado en la casa San Lázaro 49, bajos, fueron localizados detrás de un escaparate, en la primera habitación doce rifles, 30,800 balas, calibre 30 y 106, calibre 45, dos revólvers Colt, 45. y parque de distinto calibre.

En dicha casa se procedió al arresto de tres personas, quedando en libertad una dama.

También se hace constar, en la nota oficial, que los detenidos se nombran Manuel Conesa Velázquez, de San Lázaro 49, Víctor Miró Gutiérrez, de Concordia 18, bajos, Angel Aparicio Díaz de San Anastasio 49. Rolando Guzmán Abreu, de San Lázaro 49 y Carlos Pared, de Neptuno 24, siendo todos enviados a la Cabaña.

La Policía Judicial descubre al autor de un robo en una joyería y logra recuperar lo sustraído

Un empleado de la casa había sido el autor. Fué detenido en Camagüey. Un conductor de un tranvía hirió con la llave a niño de nueve años. Un revolucionario amenazado de muerte

Desde hace días practicaba minuciosas investigaciones el inspector de la Policía Judicial Manuel Gómez, a virtud de denuncia formulada por el propietario de la joyería establecida en Teniente Rey 15, Zoltan Markovitz, de la desaparición de numerosas prendas de su establecimiento, recayendo la sospecha de que fuera autor el empleado Alberto Serra Barberit.

El inspector Gómez y el agente Puentes comenzaron su ardua labor dando con el paradero del Serra Barberit, el que se encontraba en Camagüey, en donde fué detenido y enviado al Vivac a disposición del Juez de Instrucción de la Sección Primera que conoce de este hecho.

Dichos agentes localizaron las prendas sustraidas; unas se hallaban pignoradas en la «Compañía de Préstamos Cuenllas» S. A., sita en Animas 35 y 37, con el nombre de Alberto Salas, y otras en la casa «El Encanto», situada en Animas 31 y 33, con el nombre de Juan González Fernández.

El perjudicado reconoció las prendas como de su propiedad, estimando que tiene un valor de más de mil pesos.

UN CONDUCTOR DE TRANVIAS HIRIO CON LA LLAVE A UN MENOR

En el Primer Centro de Socorros, fué asistido por el doctor Rodríguez, en la tarde de ayer, el menor Alfredo Lamiguedo y Martínez, de nueve años de edad y vecino de Monserrate 7, de una herida contusa en la región occípito frontal de carácter menos grave.

Manifestó el menor a la Policía, que dicha lesión se las había ocasionado un conductor de tranvías en la esquina de Monserrate y Empedrado, al pegarle con la llave de marcar, para que se apeara del carro. El conductor no se presentó a las autoridades.

AMENAZAN DE MUERTE A UN REVOLUCIONARIO

En la Policía Judicial, denunció José Llanio Alvarez, de 28 años y vecino de Virtudes número dos, que como propietario del café situado en ese lugar, ha tenido necesidad de dejar cesantes a dos de sus dependientes nombrados José Durán Peña y Marcelino Suárez, con motivo de las pérdidas que tuvo su establecimiento mientras estaba internado en la Cabaña sufriendo prisión por la revolución, siendo amenazado por aquellos constantemente, de matarlo, si persiste en sus propósitos, de dejarlos sin empleo.

Rogelio Velazco y Alentado, Médico Cirujano, y vecino de San Lázaro 75, donde se encuentra instalado su gabinete, denunció en la Judicial que en la tarde de ayer, mientras efectuaba sus consultas le robaron de la sala objetos de lujo, que aprecia en más de sesenta pesos.

BOMBAS OCUPADAS EN LOS MUELLES DE LA WARD LINE

Ayer se procedió por el Jefe de la Sección de Explosivos, a la ocupación de dos bombas que fueron colocadas en la línea del ferrocarril de los muelles de la Ward Line, uno de cuyos explosivos estalló, sin que causara daño alguno. El otro fué arrojado al mar. Se trata de localizar por los investigadores, quienes hayan sido los autores del atentado.

SOLICITUDES DE FIESTAS OBRERAS

Numerosas son las solicitudes de distintos sectores obreros de la República para celebrar actos el primero de mayo próximo. Gobernación las estudia para proceder en consecuencia; el departamento estima que dichos actos deben concederse, respetándose con ese criterio el firme propósito del actual Gobierno de garantizar el libre ejercicio de los derechos ciudadanos.

EL SEPELIO DE CAMILO PEREZ

En el panteón de la Asociación de Repórters de la Habana fué inhumado ayer tarde el cadáver de uno de sus más antiguos asociados, el señor José Camilo Pérez, periodista muy conocido de nuestro público, ya que amenizó a través de varios lustros, las páginas deportivas de distintos diarios de la capital, entre los que recordamos «El Mundo» y «La Dicusión».

Ultimamente Camilo Pérez se encontraba retirado de la vida agitada del diarismo debido a su delicado estado de salud, y sólo dedicaba su atención a sus negocios particulares.

Su sepelio, que partió del vecino pueblo del Rincón, constituyó una sentida manifestación de duelo, en la que participaron numerosos periodistas, de los distintos periódicos habaneros, donde contaba con tantos afectos: Representaciones del Puerto, de la industria, del comercio y de la sociedad habanera en general.

En párrafo aparte queremos hacer mención a una representación de los vecinos del Rincón, que como demostración de simpatías, acompañó el cadáver a pie hasta la salida de la localidad.

Las flores, en considerable profusión, cubrieron el mármol de la fosa que acogió los restos del querido camarada.

Con esta nota, en que hemos querido reseñar sintéticamente el acto queremos hacer llegar nuestro sentido pésame a todos sus deudos y muy especialmente a sus hijos y a nuestro viejo y querido compañero en el DIARIO, Francisco J. Pérez, que hoy experimenta el dolor de tan irreparable pérdida.

El doctor Boza Masvidal habló en el "Lyceum"

Disertó sobre la poetisa italiana del siglo diez y seis, Gaspara Stampa

En horas de la tarde de ayer pronunció el doctor Boza Masvidal, Secretario General de la Universidad, una interesante conferencia en el Lyceum.

Versó su disertación sobre la gran poetisa lírica italiana, del siglo XVI, Gaspara Stampa y en el transcurso de la misma, que fué un verdadero alarde de exposición elegante, salpicada de imágenes de luz y de color, trató de rehabilitarla moralmente, sumándose a la revisión que ha sido solicitada por algunos escritores connotados de Europa.

Analizó detalladamente su «Cancionero», que calificó de una larga y dolorosa historia de amor, dedicada por entero al Conde Colalto. Dividió su contenido, señalando que las primeras composiciones expresaban la esperanza de ser correspondida, siguiéndola otras en las que ya se sospecha la falsedad de sus ilusiones, para llegar finalmente a las que demuestran el convencimiento de que no es correspondida.

Terminó el doctor Boza manifestando que el «Cancionero» es el drama del amor de Gaspara Stampa, en el que ella ha encerrado una universalidad.

Gastos de la Comisión que fué a Miami

El doctor Jorge Mañach, que ostentaba la representación Oficial del Presidente de la República en Miami, nos hizo entrega ayer, en la Secretaría de Educación, de un cuadro detallado de la forma en que fueron empleados los 5,000 pesos que el Gobierno de Cuba entregó a la Comisión que fué a Miami recientemente, con motivo del Día Panamericano, para atender a todos los gastos del viaje.

De dicha cantidad, según los datos que tenemos a la vista, se gastaron sólo $3,172.94, distribuidos en la forma que detallamos a continuación: por gastos especiales del Ejército Constitucional, 1,446.66; de la Marina Constitucional, 906,66; de manutención de los periodistas e invitados. 113,90; de la Comisión Nacional de Turismo, 50,00; de organización 35.00 al cónsul señor Utrera y 72.00 al comisionado de turismo en Miami, y por gastos varios de la comisión oficial, avión, automóvil, etc, 548.31.

Por tanto se dejaron de gastar 1,827.06, cantidad que se ha reintegrado a la Tesorería de la República.

Se reanudaron en la Universidad ayer tarde las labores docentes por haberlo ordenado el Consejo

Continuarán normalmente las clases en el Instituto, donde han sido citados los alumnos de tercer año. Aguayo acepta el cargo de Director de los laboratorios de investigación psicológica

A las once de la mañana de ayer, según había anunciado el DIARIO DE LA MARINA, se reunió el Consejo Universitario.

Su primer acuerdo fué disponer que, a partir de las doce, continuaran funcionando las clases, ya que a esa hora expiraba el paro acordado y no había razones para que se continuara, pues hasta los centros escolares del interior de la Isla, que iniciaran la protesta, lo habían dado por terminado.

Después se dió lectura a una comunicación del Consejo de la Facultad de Letras y Ciencias solicitando que se hiciesen gestiones encaminadas a obtener la retirada de las tropas de los alrededores de la Universidad y la destitución de los supervisores de Camagüey y Santa Clara, cosas sobre las que informó el Rector que ya había verificado las diligencias oportunas.

La sesión del Consejo fué interrumpida en esos momentos por la llegada del doctor Carlos de la Torre, profesor de la Universidad y Presidente del Consejo de Estado, quien aprovechó la oportunidad para felicitar a los alumnos que forman parte de dicho organismo y para manifestar que había realizado gestiones cerca del Presidente en el sentido a que antes hemos aludido.

A continuación se dió lectura a una carta del doctor Alfredo M. Aguayo aceptando su nombramiento para Director del Laboratorio de Psicología y manifestando sus deseos de que se le releve de la cátedra que viene desempeñando.

Sinalmente se conoció la solicitud de los ayudantes graduados de que se le diese participación en el Consejo, cosa a la que no se accedió y se dió por terminado el acto.

COMENZARON LAS CLASES

Durante las horas de la tarde de ayer se celebraron las clases que estaban señaladas para ese día, aunque, debido al mal estado del tiempo, fueron pocos los alumnos que concurrieron.

HOY SE JUZGARA A GABILONDO

Se ha dejado para hoy la celebración del juicio contra el estudiante Miguel A. Gabilondo.

LAS CLASES EN EL INSTITUTO Y EN LOS DEMAS PLANTELES

En el día de hoy continuarán las clases de cuarto año de Bachillerato en el Instituto, que fueron suspendidas últimamente por cuarenta y ocho horas.

También comenzarán las del tercer año.

Los demás planteles que declararon paros reanudarán asimismo sus labores, por haber sido atendidas ya las peticiones de los estudiantes.

UNA CITACION DE LA ASOCIACION PEDAGOGICA

Hemos recibido una comunicación citando a los socios de la Asociación Pedagógica Universitaria para la junta general extraordinaria que se celebrará el sábado, día 28 de los corrientes, a las dos de la tarde, en la casa sita en San Miguel 120, entre Lealtad y Campanario.

A SUBASTA LA REVISTA UNIVERSITARIA

El Rector de la Universidad, doctor José A. Presno, ha determinado que se saque a subasta la impresión de la Revista de la Universidad.

Las casas editoriales interesadas pueden pasar por la Secretaría general, de 8 a 12, para ver el pliego de condiciones.

zLas ofertas deberán presentarse por escrito antes del día primero de Mayo.

CITACION DEL PARTIDO SOCIALISTA DE CUBA

Se cita por este medio a todos los miembros del Ejecutivo Nacional del «Partido Socialista Obrero de Cuba» para la reunión que tendrá lugar hoy en el local de costumbre, para tratar el orden del día distribuído por circular.—**F. Quintana**, secretario general.

El Jefe de la Policía ordena una activa campaña contra el vicio en todas sus manifestaciones

Dispone que se persiga el juego, la prostitución, las drogas heroicas, y que no se permita a los vehículos circular con las chapas de ejercicios anteriores o sin chapas por la ciudad

PALACIO

SE DESPIDE EL PUBLICISTA ANDRADE

Antes de regresar a su país, El Ecuador, estuvo ayer despidiéndose del Secretario de la Presidencia Dr. Santovenia, el ilustre publicista don Roberto Andrade quien libró a su patria matándolo de un tiro, del tirano García Moreno, fieramente combatido por la pluma inmortal de Juan Montalvo, autor de «Los siete Tratados» y «Capítulos que se le olvidaron a Cervantes» entre otras obras grandiosas.

Roberto Andrade ha permanecido en Cuba desde el año de 1929 y está ligado a la sociedad cubana por vínculos cordialísimos.

Amigo del doctor Santovenia, fué a verle. Retornará a la Habana con objeto de editar sus libros «Montalvo y García Moreno», «Historia de El Ecuador en la primera mitad del siglo XIX» y «Una vida».

Andrade cuenta actualmente 83 años, pero se conserva fuerte y animoso.

El doctor Santovenia obsequió al Sr. Andrade con un ejemplar de su libro «Bolívar y Martí» recien publicado.

EL CAPITAN LABORDE

Estuvo en Palacio ayer el Sr. Eduardo Laborde ex-capitán aviador del Ejército Nacional.

Informó a los periodistas que el lunes próximo sale para la República de Colombia contratado como instructor-piloto del Ejército Colombiano.

Con el capitán Laborde van otros pilotos cubanos.

LA BRIGADA DE GASES

Con motivo de una manifestación que recorría ayer de mañana las calles de San Rafael y Galiano fué avisada la brigada de gases que presta servicios en Palacio.

Dicha brigada salió rápidamente en autos hacia el lugar indicado, provista de caretas, rifles y bombas de gases lacrimógenos, sin que tuviera necesidad de funcionar por haberse disuelto los manifestantes.

EL JEFE DE LA TECNICA

El Sr. Cayetano Fraga, Jefe de la Policía Técnica fué a Palacio a darle cuenta al Presidente de las medidas de precaución tomadas por el Cuerpo a sus órdenes, para evitar alteraciones el día primero de mayo.

CUOTA AZUCARERA

El doctor Weiss y una comisión visitaron al Presidente para solicitar el aumento de la cuota azucarera a algunos centrales enclavados en la zona de Sancti Spíritus.

EL SECRETARIO RIONDA

Portando una gran cartera repleta de decretos y expedientes estuvo en Palacio el Secretario de Agricultura e interino de Gobernación Sr. Carlos de la Rionda.

No pudo ver al Presidente, y por tanto, no consiguió la firma del Jefe del Estado en decretos numerosísimos que llevaba al efecto.

Se refirió hablando con los periodistas, al orden en el interior de la República, del que dijo era perfecto.

Y respecto al reparto de tierra entre campesinos pobres, añadió que los abogados del Departamento de Agricultura estaban realizando ya los estudios necesarios a fín de formalizar un proyecto que será presentado al Consejo de Secretarios.

Ese proyecto contendrá todos los términos pertinentes a la adquisición de tierras por el Estado.

El Jefe de la Policía Nacional Coronel Pedraza, dictó ayer las siguientes circulares:

Tiene esta Jefatura el propósito de prestar la más preferente atención a determinados problemas, en bien de la sociedad, persiguiendo sin descanso los vicios que relajan las costumbres públicas.

Son y serán objeto de cuidadosas determinaciones, la prostitución y el juego; esos dos grandes males que, aunque inherentes a la organización social de todos los pueblos, han menester, sin embargo, reducirse a sus más estrechos límites, para impedir, en cuanto a la prostitución, que nuevas páginas dolorosas vengan a engrosar el ya inmenso volúmen de las miserias humanas; y en cuanto al juego, costumbre esa de viciosa índole ocasionada a la vagancia que en pos de sí arrastra otros males, que pueden tomar incremento y se extienden cual una lacra social que no puede, en modo alguno, subsistir.

En tal virtud se dispone por la presente:

PRIMERO:—No se permitirá a las mujeres públicas estacionarse en las puertas de sus burdeles, exhibiendo su desnudez, ni molestando a los transeuntes, incitándoles para el ejercicio de su impúdico comercio. Con las que infrinjan estas disposiciones se procederá a lo que hubiere lugar.

SEGUNDO:—Una activa campaña debe ser iniciada para perseguir el juego a los fines antes expuestos, pues es en verdad inexplicable que el público conozca y la policía ignore, donde tienen establecidas sus bancas y garitos los jugadores.

TERCERO:—Se recuerda cuanto está dispuesto en relación con la sorpresa de juegos ilícitos, por miembros de otras instituciones, sin intervención de los de este Cuerpo de Policía.

Se recuerdan las disposiciones en cuanto al tránsito al objeto de impedir que los automóviles circulen en dirección contraria o se sitúen en lugares o piqueras no autorizadas.

Con los contraventores de esas disposiciones, se procederá como corresponde.

Se recuerda lo dispuesto para impedir que los automóviles sin chapas o con chapas del ejercicio anterior circulen libremente por la ciudad.

Todo automóvil que circule sin chapa o con chapa de ejercicios anteriores, será remitido al deposito municipal, dando cuenta a quien corresponda.

El funesto vicio de la morfina y otras drogas heróicas, ha llegado a convertirse en un verdadero azote de la Humanidad y entre sus grandes males solo promete una generación raquítica y bastarda.

Por todo ello se dispone:

PRIMERO:—El clandestinaje en la importación, venta y uso de drogas heróicas, será perseguido sin descanso.

SEGUNDO:—Los narcómanos, esos esclavos de la jeringuilla, serán detenidos, dándose cuenta al Juzgado de Instrucción que corresponda, de acuerdo con la Ley de 25 de Julio de 1919.

Se ha ordenado por el Coronel Pedraza, que todos los propietarios y encargados de los garages, tendrán diariamente que rendir informe a la Estación de Policía correspondiente, un informe en el que harán constar el movimiento de cada día de los autos que guardan en ellos, así como las generales y domicilio del chofer que los conduce y de su propietario. El que faltare a esta disposición, será detenido y juzgado.

Anoche dispuso el Jefe de la Policía, que el Capitán Inclán, a quien recientemente nombró su ayudante, se hiciera cargo del mando de la Tercera Estación, que se encontraba vacante por el ascenso a Comandante Inspector del Tercer Distrito, del señor Eleuterio Vega, que la comandaba.

Ha sido nombrado por el Coronel Pedraza, Teniente Ayudante del mismo, al oficial señor Francisco Pérez, connotado joven revolucionario.

El Teniente Agustín López, que estaba delegado en la Jefatura, ha sido trasladado a la Tercera Estación a prestar sus servicios.

Declarada una huelga injusta a la "Shell Mex"

Inesperadamente fueron al paro sin considerar las contraproposiciones hechas

Estamos frente a un movimiento (el número mil y uno) característico de los que producen los Sindicatos al servicio del Comunismo y ante otra infracción de los decretos del Gobierno que no se cumplen con grave detrimento de los principios de autoridad, a ciencia y paciencia de los gobernantes y hasta con el aliento de una Secretaría del Trabajo sometida a los dirigentes de los Sindicatos que, erigidos en dictadores absolutos, dictan a la Secretaría las resoluciones tan inconsultas y sorprendentes como la última en relación con los teléfonos.

Como informe para los obreros todos, y especialmente para los huelguistas, damos a conocer copia de la carta que dirigió el Administrador de la Compañía que sufre la huelga al Secretario del Sindicato. Ella es clara. Se ha producido el movimiento sin informar a los obreros y sin contestar a cosa tan razonable como la que pedía el Administrador: un breve plazo para realizar un viaje y pedir instrucciones a sus superiores.

Había que producir la huelga y ya está: había que no dar posibilidades de solución, y así se hizo. Sindicalismo puro.

Dice así la carta en cuestión:

«Abril 25 de 1934.

Sr. G. G. Gelt, Secretario Organizador Sindicato Nacional de Obreros y Empleados de la Industria del Petróleo y Similares, Martí No. 30. Regla.

Señor: La información equivocada que aparece en un periódico de esta Capital, en su edición de la mañana de hoy, hace necesario que para evitar falsas interpretaciones y que se desvíe la opinión pública, se aclare la misma.

No es cierto en modo alguno que el que suscribe se negara a recibir a los comisionados, pues muy al contrario ayer a las 11 a.m. recibió a los Sres. Fornos y Santoyo, quienes le manifestaron que en un plazo perentorio que vencería a las cuatro de la tarde, debía aceptar las proposiciones presentadas, sin advertir cuál sería su actitud, ni la de sus compañeros según la contestación que se les diere.

Embarcándome en la tarde de hoy, precisamente en viaje de negocios, les pedí un plazo mayor para resolver definitivamente, ya que deseaba aprovechar la oportunidad de mi próxima estancia en la ciudad de New York, consultando allí con las oficinas principales.

Es de suponer que esta contra-proposición no fué trasladada al resto del personal del Depósito de la Compañía, pues no se explica de otro modo que sin previo aviso declarasen la huelga en la forma que lo han hecho, a partir de las cinco de la tarde de ayer.

Debo hacer constar también, que en esta casa no se han cumplido con los requisitos que exige el Decreto-Ley No. 3 para declarar una huelga, difiriendo mucho esta actitud del Sindicato Nacional de Obreros y Empleados de la Industria del Petróleo y Similares, de la observada siempre por la Compañía Petrolera Shell-Mex de Cuba S. A., que ha sido siempre altamente conciliadora en aquellas divergencias surgidas con su personal.

De Ud. atentamente.

CIA. PETROLERA SHELL-MEX DE CUBA S. A.
A. ROLLTOPF.
Administrador General.

HACEN UNA COLECTA PARA LA POLICIA, SIN PREVIA AUTORIZACION

El Jefe de la Policía ha circulado a dos individuos, que durante el día de ayer se presentaron en varios establecimientos realizando una colecta para el Cuerpo de la Policía Nacional, sin estar autorizados para ello. Caso de ser hallados se procederá a su arresto y presentación ante la autoridad judicial correspondiente.

M.E.C.D. 2016

Catarro Nasal
Despejan la cabeza pronto inhalaciones de
VICKS VAPORUB
PARA TODA LA FAMILIA

¿ALIVIO PARA LOS NERVIOS?
El Compuesto Vegetal de Lydia E. Pinkham

La mujer es a menudo la que sobrelleva el peso moral de las contrariedades de la vida: dificultades financieras del esposo, las "cosas" de la familia. A "ella" toca luchar y luchar.

Si usted está abatida y nerviosa tiene un remedio: pruebe el Compuesto Vegetal de Lydia E. Pinkham. Es un tónico que da la fuerza necesaria para seguir luchando.

El 98% de las mujeres que nos escriben atestiguan que esta medicina les reporta alivio. Comprar una botella hoy es ver los resultados mañana, por decirlo así.

Inventos, innovaciones y curiosidades

En Alemania se están fabricando unos aeroplanos de nuevo tipo, que tienen un tamaño extraordinario y que llevan en las alas unas cámaras especiales para la conducción de los pasajeros.

El gobierno italiano ha dispuesto que en todos los cines del país se tiene que exhibir una película vernácula, por lo menos, por cada tres extranjeras que se proyecten.

La temperatura más baja que se ha recogido oficialmente en los Estados Unidos ha sido de 66 grados bajo cero y se registró en el mes de febrero en Yelowsto.

Se ha logrado llevar flores naturales sin que se estropeen de Australia a Londres, colocándolas convenientemente sobre bloques de hielo en los compartimientos de los barcos destinados a dichos efectos.

ASALTADA EN EL PASEO DEL PRADO UNA JOVEN

Participó a la policía la joven María González Díaz, vecina de Prado 119, altos, que en ocasión de encontrarse próximo a su domicilio, fué asaltada por un individuo de raza blanca, el que la despojó de la cadena que llevaba al cuello, estimándose perjudicada en la suma de 40 pesos. Del hecho se le dió cuenta al Juez de Guardia.

FARMACIA
DROGUERIA
DE
"JOHNSON"
DE TURNO LOS LUNES
OBISPO 30 TELEFONO A-2129.

LA MAYOR
35 EDIFICIOS
700 EMPLEADOS
SARRA
DROGUERIA
ABIERTA TODOS LOS DIAS
TODA LA NOCHE LOS MARTES
A-5170 A-3641

CONTRA LOS DOLORES
CAFIASPIRINA
BAYER

FARMACIAS de turno hoy

JUEVES

HABANA

Avenida de Bélgica 8	M-2524
Monserrate y Tte. Rey	M-4413
Aguiar y Chacón	M-6443
Ave. Menocal 6	M-4460
Manrique y Dragones	M-4774
Mayor Gorgas y Oquendo	U-6773
San Lázaro y Blanco	M-8525
Padre Varela y Zenea	U-5402
Salud 173	U-8595
América Arias y Crespo	M-8533
Ave. Menocal y Príncipe	U-6373
Romay y San Ramón	M-4470
Marta Abreu 44	M-4740
Cuba 126	M-9195
Ave Italia 41	M-5706
Padre Varela 50	U-1300
Gral. Carrillo y Andrade	U-6869
M. Gómez y S. Nicolás	M-5030
Somerueios 26	M-5003
Ayesterán y Desagüe	U-2539
V. Muñoz y Aranguren	M-4508
Zenea 6	M-3377

(VEDADO)

23 No. 458 entre 8 y 10	F-6132
17 entre E y F	F-6110
Calzada entre Paseo y 2	F-6174
17 y 4	F-6006
Línea 157	F-6113

(VIBORA)

10 de Octubre y Josefina	I-7240
O-Farrill y J. A. Saco	I-7730
10 de Octubre 557 1/2	I-7660
Concepción y Porvenir	K-3030
Sta. Catalina y Cortina	I-7780

J. DEL MONTE Y SANTOS

Zapotes 22	I-2222
Quiroga y Delicias	I-4444
10 de Octubre 280	I-7078
10 de Octubre 204	K-3033

(LUYANO)

Calzada de Concha 4	K-2223
Calzada de Luyanó 211	K-2226
Villanueva y Santa Ana	I-7771

(CERRO)

San Pablo 36	U-7026
Buenos Aires y Paz	I-3003

NOTA.—Este grupo deberá prestar el servicio público todo el día y toda la noche de los domingos, días festivos y duelo nacional siguientes: Enero 14; Mayo 20; Septiembre 23; Febrero 25; Julio 1; Noviembre 4; Abril 8; Agosto 12 y Diciembre 16.

HABANERAS

LA MODA ACTUAL

La colección que ha llamado la atención por el momento, ha sido la de **Marcelle Rochas**, sorprendiendo con la evolución que ha hecho en su marcada silueta. Actualmente abandona completamente los anchos hombros que tan exageradamente empleaba, usando un estilo nuevo, siempre joven y elegante, haciendo de su colección una maravillosa exposición de fantasías.

La nueva silueta es alargada con los hombros naturales, afinando la figura por medio de piezas, empleando además, la diversidad de mezclas de telas lisas y de fantasía en rayas, líneas y cuadros que forman un conjunto de tonalidades suaves y armoniosas.

Los conjuntos de chaquetas, en diferentes largos, con las vueltas redondas haciendo efectos de alas, subiendo ligeramente por delante con las faldas rectas, que son las más propias para sports, llevando pliegues o ampliándose por medio de godets que todavía se llevan.

Los vuelos los emplea esta casa plisados en el escote, entrelazados el organdí en el busto y en las mangas. Las chaquetas cortas en telas ligeras de fondo claro, con mangas kimono, cinturón de cuero y motivos de fantasía, serán las que más se usen, así como los escotes cuadrados en las blusas, dejando aparecer el echarpe de color vivo.

Los abrigos de verano en telas de rayado multicolor, encima del vestido liso, bordado en lentejuelas de láminas de **cellophane**.

ACCESORIOS FEMENINOS

Los estampados geométricos, de flores y cuadros, representan la última moda, así como las telas de tafetán, **faille** y tejidos donde los hilos metálicos aparecen profusamente.

Para los trajes de noche el crespón mate confeccionado en líneas suaves, como se emplea el satín, resultará muy elegante.

Cinturones de fantasía en colores variados que combinen con el traje, constituyen una nueva moda, completándose con las hebillas de metal plateado en formas originales

Y los guantes calados o transparentes para de día, en colores contrastantes son los que más favorecen la moda actual.

BUENAS COSTUMBRES

La conversación ha de ser natural, espontánea, demostrando lo que sentimos sin términos bonitos ni escogidas frases pomposas, que resultan ridículas. No queremos decir con esto, que el lenguaje sea brusco y demasiado claro, solamente indicamos que como en la conversación no se pueden dictar reglas, lo más acertado será hablar con la naturalidad que cada uno posee, diciendo aquello que exprese el pensamiento.

Los cuentos no deben hacerse con detalles muy minuciosos, empleando mejor una forma que indique el caso sin alargarlos demasiado. Si hemos viajado, será muy bonito intercalar algo del paisaje, clima o ideas de los distintos países que conocemos, así como de las bellas construcciones, pero teniéndose siempre en cuenta que no sólo nosotros debemos hablar, dando tiempo a los demás para que expresen también lo que piensan.

Esforzando el sentido de observación que todos poseemos, se aprende a ver el mérito de las cosas, comprendiendo y sabiendo apreciar aquello que lo tiene. La memoria se educa, almacenando en nuestra mente lo que deseamos, teniéndolo a nuestra disposición para cuando lo necesitemos y nos sirva de tema para las conversaciones, prefiriéndose hablar de las cosas que se conozcan a fondo y que tengan un interés general.

PARA TU ESPEJO

¡Cuán feliz es el sol! En las mañanas
por verte, su carrera precipita,
a tus balcones llega, y en tu alcoba
penetra por la abierta celosía.

Retoza en los encajes de tu lecho,
a tu hermosura da calor y vida,
tórnase ritmo en tus azules venas
y epigrama de luz en tus pupilas.

Mas, yo no envidio al sol, sino al espejo
en donde ufana tu beldad se mira;
que te ama, alegre, cuando estás delante,
y al punto que te vas, de tí se olvida.

Fabio FIALLO

MENU DEL DIA

Almuerzo:	Comida:
Cup de melón.	Grape fruit.
Huevos en cajoncitos	Crema de apio.
Pescado en salsa blanca.	Frituras de calabaza.
Filet mignon.	Pollo asado a la cubana.
Ensalada de col y papas	Ensalada de lechugas.
Dulces secos.	Panetela con chocolate.

RECETAS DE COCINA

Lengua a la minuta

Se salcocha la lengua de res después de bien limpia y cuando esté blanda se baja y se le quita el pellejo, cortándose en lascas. Aparte se tendrá hígado de vaca salcochado y picado en máquina. Se echa en una sartén mantequilla, un poco de harina de Castilla, cebolla picadita, el hígado, sal pimienta y tres clavos de comer molidos, se cocina formando una pasta. Se pone una parte de la pasta sobre las lascas de la lengua, cubriéndola con otra lasca. Se envuelven en un batido de huevo, polvo de pan rallado y se fríen en mantequilla.

M. R. de FONTANILLS

HABRA MUCHOS ATRACTIVOS EL 5 DE MAYO EN «DEPDTES.»

La «Verbena de las Flores», el magno festival, de grandes atractivos, de incomparables conjuntos de orquestas, que celebrará la Asociación de Dependientes del Comercio el sábado cinco de Mayo, en sus salones del Paseo de Martí, cubrirá con un nuevo triunfo a la Sección de Recreo y Adorno. Así lo augura la faena de organización a que estos jóvenes entusiastas se vienen consagrando, y la diligencia y buena voluntad que en el empeño ponen tanto el presidente señor Ahedo como su secretario el señor Julio González. Y en efecto, con las fuerzas orquestales de Belisario López, Antonio María Romeu, los septetos Los Siboneyes y 1927, y el jazz-band Happy-Happy, puede decirse que se reune la mejor música bailable de La Habana. A lo que se le agrega la amplitud, belleza, comodidad de los salones del palacio de la Asociación, la distinción y el esmero del adorno floral y de los kioscos y cuantos detalles sean menester a una gran fiesta social.

El precio de entrada es muy bajo: sesenta centavos. Se bailará hasta la madrugada del domingo, pudiendo utilizarse el patio central que es todo frescor.

ALGO SOBRE LA MORATORIA

En estos días ha recibido el Presidente de la Asociación de Dependientes, don Avelino González, el mayor número de solicitudes que se haya presentado durante los dos meses que terminarán el 30 de los que cursan, y que constituye todavía el plazo para acogerse a la moratoria promulgada por la Directiva. Estas solicitudes se cursaron inmediatamente. Y queremos hacer de conocimiento general que todas las solicitudes que se presenten dentro del plazo antes dicho, o sea antes del primero de Mayo próximo, se admitirán como en tiempo y lugar que realmente alcanzan. Pero esto quiere también decir que la intención de acogerse a la moratoria es necesario presentarla antes del primero de Mayo aludido.

SOLO DOS DIAS FALTAN PARA LA VERBENA «V. AMANECER»

El sábado 28, de los corrientes a las 9 de la noche dará comienzo la tan anunciada verbena «Verde Amanecer», presidida por la encantadora y gentil Conchita Estraviz, Miss Cuba, Reina de la Belleza.

No cesa ni un momento la Comisión organizadora de este festival de buscar todos los atractivos necesarios para que esta verbena de trajes y mamarrachos resulte magnífica.

El entusiasmo es tan grande, que los teléfonos de la Cerveceria «La Polar», no cesan un instante de dar informes de esta grandiosa fiesta. Creemos que ha de ser la verbena cumbre del año. Sabemos que infinidad de damitas y entusiastas jóvenes con sus trajes han de ser la admiración de la fiesta.

La entrada será: CABALLEROS, 50 centavos damas; gratis. La entradas para este festival estarán a la venta en el stadium desde las 6 de la tarde del sábado 28 del corriente.

NUEVO TESORERO DE LA «COMPAÑIA ATLANTICA DEL GOLFO»

Todo el antiguo personal de la «Cuban Cane Products Company, Inc.», ha recibido con verdadero júbilo la noticia de haber sido nombrado Tesorero de la «Compañía Azucarera Atlántica del Golfo», Mr. George E. Sheehy, que goza entre el referido personal de grandes simpatías por su reconocida competencia, honradez y dotes de caballerosidad.

Mr. Sheehy es un gran amigo de los cubanos, como lo ha demostrado a través de sus permanencias en nuestra Patria.

Si le abochornan los defectos de su cutis

Ya se trate de una sola espinilla o de un caso marcado de acne, de simple comezón o de verdadero eczema, las propiedades calmantes del Ungüento Resinol le aliviarán muy pronto. El cutis así despejado se mantendrá terso y bello si se limpia a diario con Jabón Resinol y un toque de Unguento Resinol para detener todo leve prurito. *De venta en las droguerías.*

¿Desea muestra gratis? Resinol, Dept. 92, Baltimore, Md.

Resinol

CRUCIGRAMAS

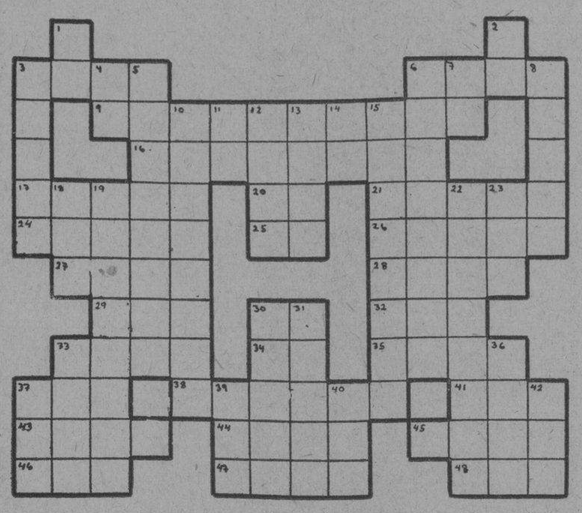

HORIZONTALES

3.—Marcha confusa y heterogénea de toda clase de elementos antes de la creación del mundo.
6.—Capital de Italia.
9.—Príncipe de la Iglesia.
16.—Lugar donde se tienen encerrados los leones (pl.)
17.—Impuesto sobre ganados lanares (pl.)
20.—Variante pronominal.
21.—Precio de alguna cosa.
24.—Loma aislada que domina un llano.
26.—En la parte inferior.
27.—Coger con la mano.
28.—Robo por medio de engaño o estafa.
29.—Sobrino de Abraham.
30.—Río de Suiza.
32.—Género de insectos.
33.—Tiempo del verbo pisar.
34.—Número romano.
35.—Botánico cubano.
37.—Claridad, resplandor.
38.—Composición en que se censura o pone en ridículo.
41.—Condimento.
43.—Mineral que atrae.
44.—Abertura que se hace al menor esfuerzo en las telas endebles o mal tejidas.
45.—Monte volcánico, situado en la costa oriental de Sicilia.
46.—Río de Suiza.
47.—Animal plantígrado (pl.)
48.—Vocal (pl.)

VERTICALES

1.—Dios del Sol.
2.—Antes meridiano.
3.—Vehículo.
4.—Especie de flecha que usaban los antiguos turcos.
5.—Estipendio que los amos señalan a los criados (pl.)
6.—Que se precia de sabio.
7.—Pronombre personal.
8.—Parte de tejado que sale fuera de la pared.
10.—Muelle (pl.)
11.—Nota musical.
12.—Que es o existe.
13.—Hija de Anfión y de Niobe.
14.—Terminación de infinitivo.
15.—Planta malvácea.
18.—Terminación de aumentativo.
19.—Irse los pies por encima de una superficie lisa o mojada.
22.—Que profesa el lamaismo.
23.—Organo de la vista.
30.—Relación de lo acordado en cada sesión de un cuerpo deliberante.
31.—Especie de planta.
33.—Mamífero félido, carnívoro.
36.—Conquisté.
37.—Ata.
39.—Juguete.
40.—Nivel.
42.—Artículo (pl.)

Solución del Crucigrama anterior

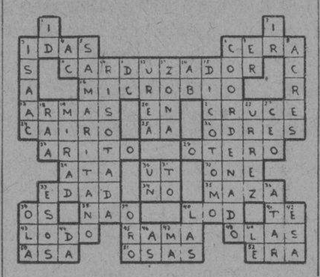

RIFA AUTORIZADA

Por Decreto Presidencial se concede autorización al Sr. Nicolás García, Tesorero de la Primitiva Archicofradía de María de los Desamparados, para rifar varias prendas para con su producto socorrer a los niños y ancianos desamparados de los Asilos «Santa Marta» y «Santovenia».

A LOS COMERCIANTES DE MARIANAO

Por este medio se cita a todos los comerciantes del Término Municipal de Marianao, para que concurran a la reunión que se llevará a efecto el día 29 del presente, a las 3 de la tarde, en el local de la casa Real 138. Se ruega la más puntual asistencia.—**La Comisión.**

Ungüento Cadum
para las
Enfermedades de la Piel

Los que han estado sufriendo por años de afecciones de la piel, irritantes, obstinadas y molestas, consiguen alivio casi al instante por medio del uso del Ungüento Cadum. Alivia al instante la picazón y quemazón y empieza a cicatrizar la piel inflamada, irritada o afectada después de la primera aplicación. Ha probado ser un gran alivio para millares de personas que durante años han estado sufriendo de eczema, acne (barros), granos furúnculos, úlceras, erupciones, urticarias, ronchas, almorranas, comezón, sarna, heridas, arañazos, cortaduras, lastimaduras, ásperos, postemillas, escaldadura, sarpullido, quemaduras, costra, magulladuras, etc.

MATANCERAS

CONSUELO MONTORO

La conferencista del domingo.

Hija del ilustre tribuno, del preclaro Don Rafael, ofrecerá el próximo día veinte y nueve en los salones de la legendaria sociedad cubana, una conferencia cuyo tema no puede ser más interesante.

La Condesa de Noilles, se titula. Y sobre la gran poetisa y la insigne mujer disertará la Srta. Montoro, recitándose además por una gentil matancera, tres composiciones de la noble Condesa de Noilles

Hará la presentación de la conferencista el Dr. José Rusinyol.

Y habrá además números de música que completarán el breve y selectísimo programa de esta velada del último domingo de abril.

Ya que hablamos del Liceo, diré en esta nota, que tiene decidido para el veinte de mayo, ofrecer un gran baile con alicientes y atractivos infinitos.

Tanto el Dr. Dihigo, el hoy Presidente del Club, como el Dr. Beato, su Director están animados de los mejores deseos para devolver a la casi centenaria Institución, el esplendor y el auge de pasados días.

Y lo conseguirán si somos todos a cooperar con ellos en esa nobilísima y patriótica labor.

UN ENGAGEMENT

Que se formaliza en breve.

Adelanté la nueva hace ya algún tiempo, fijando para el día veinte y nueve de los corrientes, la formalización de un compromiso amoroso que iba a despertar grandes simpatías entre nuestra sociedad.

Lo ratifico hoy aquí.

Y agregaré que en la tarde del domingo próximo, natalicio de una blonda y gentilísima señorita será pedida su mano, por un joven caballero de apellidos prestigiosos en el índice matancero.

Residen ambos fuera de Matanzas hoy por hoy.

Y tiene su home la fiancee en una hermosa finca comarcana propiedad de sus padres, donde festejará el doble acontecimiento la encantadora incógnita de esta nota.

Daré las iniciales de esos novios como complemento de ese On dit: son las de ella D. F. y P. y las de él, M. R. y A.

¿No adivinan mis lectoras?

EL HOMENAJE A SMITH

El seis de mayo

No será ya este domingo el almuerzo con que los abecedarios de esta localidad despiden al Dr. Maximiliano Smith y López de Mora, ya que en esa fecha del veinte y nueve próximo, hay una gran fiesta del A B C en la capital villaclareña.

Tampoco será en Monserrat ese almuerzo, para el que se ha escogido el amplio y hermoso salón del Hotel Velasco.

La comisión organizadora de este homenaje, al nuevo Magistrado de la Audiencia de la Habana, recibe adhesiones en las personas de Miguel A. Brestos, Ricardo Oliva, Juan Flor, Renee Doy, y Joaquín de Rojas.

MEJORADO

Un simpático enfermo.

Me refiero al hijo de Bernardo González Grande, que en la Clínica Matanzas donde fué operado y donde aún se halla, ha registrado dentro de la gravedad inmensa que lo aqueja, una mejoría que alienta a la ciencia y da esperanzas muchas a sus amantes padres.

El caso del joven González Bolaños, es el mismo de aquella infortunada Blanquita Parravicini de Reynaldos, pero con ventajas en éste, por la edad del paciente, su constitución y sus grandes energías.

Los médicos de la Clínica Matanzas hacen verdaderos esfuerzos por triunfar en este caso, que es de importancia tan grande para la ciencia que sumará un lauro más a aquel establecimiento, el primero de Matanzas entre los de su rango.

OTRO ON DIT...

Que hará success.

Dentro de pocos días, sin que fije hoy aún la fecha definitiva, será pedida la mano de una bella señorita, hija de un ex-alto funcionario de la localidad y que lleva como segundo apellido, uno de los que más popularidad gozara en la política de en esta provincia.

Esta ella de temporada ahora en la residencia de sus tíos, en población cercana a la Habana.

Y es su prometido un correcto gentleman, allí establecido que ostenta el título de Procurador Público.

Vecinita de la playa la icógnita de este chisme.

Y hermana de la más caracterizada leader de nuestra juventud en los momentos actuales.

Y nada por hoy hasta que despeje la incógnita.

LA SRA. DE LUQUE

Mima Domínguez.

Ayer en la festividad de Santa Herminia se vió colmada de agasajos, la interesante y muy apreciable dama, a cuya residencia de la Playa acudieron sus innúmeras amistades para congratularla.

También recibió en petit conmitte a sus amistades, la bella dama Herminia González Quevedo de Fernández, la siempre gentil «Mimí».

Para ambas damas consigna aquí el Cronista su afectuoso y cumplido saludo.

EL BAILE DE SAUTO

Pro Zona Franca.

Están ya colocándose las localidades para esa gran fiesta que el día cinco congregará en Sauto, nuestro Magno Coliseo, a todas las clases sociales de la población, que anhelantes de ver realidad el proyecto de dotar a Matanzas de un puerto libre han de cooperar a los esfuerzos inmensísimos de la comisión que gestiona ante los poderes públicos esta bendición para la Yucayo.

Cuesta cincuenta centavos el billete de entrada.

Y no habrá ni rifas, ni expendio de flores, ni ningún otro motivo de gasto durante la fiesta.

Las cantinas funcionarán bajo la dirección de la Comisión de señoras y señoritas de que son almas Rossy Solomón y Marina Puig

Tres orquestas, ni una más ni una menos amenizarán este baile que esta llamado a hacer eco entre las fiestas del comienzo de la season.

SOLEMNES CULTOS

En el Carmelo.

Tendrán efecto los días de sábado y domingo, para honrar a Santa Teresita del Niño Jesús la Milagrosa Virgen que adoran cuantos a ella se encomiendan por la cantidad de milagros que ha realizado desde que comenzara a venerarse su nombre a raiz de su canonización.

La señora Artiles de Fernández, Presidenta de la Asociación de Santa Teresita del Niño Jesús suplica a las devotas de la Santa, que envíen flores a la Iglesia de Maceo y 24 de Febrero el sábado en la mañana para decorar el altar de la bien amada.

UNA INVITACION

De la que acuso recibo.

Me la envía el Presidente del Club Deportivo, para el gran baile que tendrá efecto en sus salones en la noche del sábado, pasado mañana Baile de sala.

Que se verá favorecido como siempre que abre sus puertas el progresista Club de Independencia y Blanchet, por los elementos más distinguidos de nuestra juventud

DE AMOR

Una grata nueva.

Para el joven Hipolito Tejera tan popular entre la juventud neopobla na ha sido pedida la mano de la bella y graciosa señorita Aida del Pino.

Oficiales son ya sus relaciones y con ese motivo reciben felicitaciones muchas los simpáticos prometidos.

Unanse estas mías, a la que para ellos consigna ayer en el Republicano el confrere Alfonso, de quien tomo la nota.

EN LA IGLESIA DEL CARMEN

Solemnes cultos.

Se celebrarán sábado y domingo próximo en honor de Santa Teresita de Jesús, la milagrosa Virgen que tiene entre los católicos de Matanzas, culto el más fervoroso y el más idólatra.

Se cantará una salve el sábado a la siete p. m. y el domingo primero misa de comunión a las siete y treinta y después a las nueve grandes oficios que amenizará el Maestro Justo Oranguren con un coro de señoritas.

El Padre Cayetano, dirá la plática en la gran misa de las nueve de la mañana, y por la tarde dirá el sermón el Padre Travadelo, el ilustrado Sacerdote que es Secretario del Obispado y que diera recientemente una excursión a Roma, donde visitó al Santo Padre.

La Sra. Antonia Artiles de Rodríguez, actual Presidenta de la Asociación de Santa Teresita me ruega invite por este medio a todos los fieles matanceros para esas solemnidades del sábado 28 y el domingo 29 del corriente.

Terminaré esta nota, diciendo que acabada de hacer en estos días la milagrosa Virgen uno de los tantos milagros que le han dado la gloria fama que goza entre los creyentes de esta ciudad.

Fué a una alta dama de esta sociedad.

LA MOT DE LA FIN

Sobre el Tennis.

Anticipe ya la gran fiesta con que inaugurará la season el Club de las Damas de Bellamar y debo decir ahora, que en el programa veraniego del Tennis, figurarán Campeonatos de Tennis, regatas de canoas, y otras justas deportivas.

Jueves y domingos estará abierto el Tennis todo el día, y los socios tendrán la ventaja de disfrutar de su cantina, que estará a cargo de un entendido barman que en esos días ofrecerá constante servicio a cuantos visiten el Club.

Se de numerosos caballeros que los domingos en la mañana reunense en distintos sitios de la población para charlar y saborear sus cocktails que han ofrecido concurrir al Tennis en esas horas, que es la del baño la más animada y la más concurrida en la playa.

La trinidad que forman las señoras de Beato y de Cruz con Yoya Herques, prometen, grandes alicientes para la temporada de 1934.

Manolo Jarquín.

SOCIEDADES ESPAÑOLAS

EL CTRO. ASTURIANO DESPEDIRA A DON DOMINGO EL BUENO CON UN BANQUETE

El Presidente del Centro Asturiano, Don Domingo, «El Bueno embarcará rumbo a España, su patria, el día 16 de Mayo próximo. Va a descansar a la sombra de los robles de la patria chica. Bien se lo merece después de la labor que ha rendido; y por este motivo y a pesar de su modestia que es mucha, sus compañeros los asociados se aprestan a despedirle, a decirle hasta luego, como él se merece.

Y como los asturianos son hermanos de los Vascos, todo lo hacen comiendo y por ello, el banquete cuya Comisión organizadora preside el señor Ramón Zapico, que tiene como Vicepresidente al señor Nicasio Martínez, Tesorero al señor Manuel García Menéndez, Vicetesorero, el señor Paulino Canto y Secretario el señor Joaquín González Buigas.

El precio del cubierto será de dos pesos; el banquete se celebrará en los salones del Palacio de Asturia, y ya son muchas las peticiones de cubiertos que se han hecho apenas han tenido la noticia de este homenaje a Don Domingo, homenaje merecidísimo, ya que es persona buena y cordial.

La fecha del banquete está señalada para el domingo trece de Mayo a las 8 y 30 de la noche.

Las adhesiones para este banquete se reciben en la Secretaría del Centro Asturiano, en la Administración de la Casa de Salud «Covadonga» y en Salud número 21.

BAILES PROXIMOS

«EL VALLE DE LEMUS»

El próximo domingo, día 29, celebrará esta sociedad su festival benéfico que promete ser grandioso por los muchos alicientes que para el mismo se preparan.

El espléndido salón «Tropical» se verá ese día con una concurrencia extraordinaria. La orquesta Romeo y el Sexteto «Invasor Habanero», con un selecto programa, amenizarán las piezas bailables.

A divertirse el día 29 a «La Tropical».

«DEPORTIVO P. FERNANDEZ»

Deseando inaugurar sus locales después de la reforma total de sus salones, el Club Deportivo P. Fernández celebrará el día 12 de mayo de 9 p. m. a 4 a. m. un gran baile denominado «Una noche entre las rosas». Este gran baile será amenizado por una gran renombrada orquesta.

Sólo se cobrará una pequeña cuota por guardarropía y para solicitar invitaciones para las damas, en la Secretaría del Club, de 2 a 6 y de 8 a 11 p. m.

Seguiremos dando detalles en estas columnas de esta simpática fiesta de los «pefernandistas».

UNA FIESTA RELIGIOSA DE LA BENEF. VASCO-NAVARRA

El señor José Llamosas, activo presidente de la Asociación Vasco Navarra de Beneficencia, nos envía una amable y explícita invitación, que consideramos de gran interés para toda la colonia vasca. Por ello nos decidimos a publicarla íntegra. Hela a continuación:

«En cumplimiento de lo que determina el reglamento, la junta directiva ha acordado que la fiesta religiosa en honor de la Santísima Virgen de Begoña, Patrona de esta Asociación, se celebre el domingo 29 del mes actual, a las nueve y media de la mañana, en la iglesia de San Francisco.

En la misa mayor oficiará de Preste el R. P. Castor Apariz, natural de Vizcaya, y ocupará la cátedra sagrada el elocuente predicardor R. Padre Pedro Aranguren, natural de Guipúzcoa.

El laureado Orfeón del Centro Vasco, dirigido competentemente por el comprovinciano R. Padre Benigno de Iturriaga, tomará parte en esta fiesta religiosa.

Se cantará la hermosa y litúrgica misa «Regina Pacis», de Pietre A. Yon, a tres voces y órgano.

Al Ofertorio, la célebre «Ave María», de Tomás Luis de Victoria, a cuatro voces.

Finalizando con la «Marcha popular de San Ignacio», a Gran Coro unisonal y órgano.

Organista acompañante: R. Padre José M. Aldaz.

Y, con tal motivo, me es grato invitar a usted y a su distinguida familia, en la seguridad de que no dejarán de asistir a este acto religioso. De usted muy atentamente, **José Llamosas**, Presidente.»

LA RADIOLOGIA EN EL SAN. «CONCEPCION ARENAL»

La eficiencia que es norma en todos los servicios que «Hijas de Galicia», pone a disposición de sus miles de asociadas, alcanza la máxima eficacia en el departamento de radiología, a cuyo frente está el notable y competentísimo radiólogo doctor Pablo Macías.

En ese importante departamento, auxiliar muy valioso para precisar los dianósticos dudosos, se informaron en el pasado mes de marzo 195 radiografías y 232 fluoroscopías, lo que da un total de 427, informes efectuados en un sólo mes.

Esas cifras significan una nueva demostración del auge que tiene «Hijas de Galicias», la única sociedad de asistencia sanitarias sólo para la mujer.

JUNTAS PARA HOY

CENTRO ASTURIANO: Junta ordinaria de directiva, a las ocho y media de la noche, en los salones del palacio social.

NATURALES DE ILLANO: Junta de directiva, por la noche, en el Centro Astur.

HIJOS DEL AYUNTAMIENTO DE LA ESTRADA, HIJOS DEL AYUNTAMIENTO DE POL, UNION BARCALESA: Reunión de estas tres sociedades galaicas a las ocho y media de la noche, en los salones del Centro Gallego.

NUEVO COMPAÑERO

Con motivo de haber vuelto a la arena periodística el gran rotativo «El Día», cuyo director es nuestro querido amigo Alberto C. Vila, ha comenzado a redactar la crónica de sociedades españolas de dicho periódico el señor Juan Clavijo, hombre inteligente y conocedor del engranaje de las instuciones hispanocubanas que desenvuelven sus actividades en el sector capitalino.

Con sumo gusto correspondemos al saludo cariñoso que desde su sección nos envía, y a la vez le deseamos los más rotundos éxitos en sus plausibles empeños.

Enorme entusiasmo entre los castellanos con motivo del aniversario social

De día en día se notan nuevos entusiasmos entre la Gran Familia Castellana con motivo de la conmoración del 25to. aniversario de la fundación del CENTRO CASTELLANO, que tendrá palpable realidad la tarde del día seis de Mayo en los amplios y suntuosos salones sociales de Avenida de Bélgica número 2 con la celebración del monumental banquete popular que congregará a cuantos de una manera íntima conviven con la idea de la causa castellana.

La venta de los boletos para el banquete popular, alcanza proporciones insospechadas, son grandes las demandas, y mayor aún el entusiasmos que reina entre todos los castellanos y numerosos simpatizadores. Realmente el precio del cubierto, UN PESO, CINCUENTA CENTAVOS, se halla al alcance de todas las fortunas, y dada la calidad del almuerzo que se servirá por la acreditada casa de «El Ariete», ha de ser algo sorprendente y de general satisfación.

Prosiguen os trabajos de adaptación y engalanamiento del edificio social, así como la preparación del adorno floral, que a cargo del jardín «La Playa», promete ser algo atractivo y sin precedentes en esa clase de acontecimientos. A continuación del banquete se celebrará la matinée bailable, solamente para socias y socios del CENTRO CASTELLANO, y ha de constituir la más fraternal compenetración de todos los ideales castellanos.

GRANDES MEJORAS EN LA QUINTA «LA BENEFICA»

Uno de los aspectos en que también se hace notar el actual gobierno del Centro Gallego, es, sin duda alguna, en el celo que despliega para la conservación de las propiedades y de todo cuanto pertenece a la Sociedad.

Primero ha sido el palacio, exterior e interiormente, abarcando los trabajos de conservación al mobiliario, los cuadros y cuantos enseres contiene, dando la sensación de una diligente aptitud administrativa. Después ha sido el Teatro Nacional que una desaprensiva empresa dejara en condiciones lamentables, y luego le tocó a la Quinta cuya transformación es evidente.

Todo allí es orden y pulcritud hasta en lo más mínimos detalles, advirtiéndose al punto una dirección que, al velar por su prestigio, mantiene en alto el que siempre ha tenido la gran institución Centro Gallego.

Esto en cuanto al interior de los pabellones y de las salas de curaciones y de cirujía, en las que se observa el sello inconfundible del buen gusto y la delicadeza de la mujer que hermosea y hace revivir cuanto toca, lo que habla muy alto en favor del cuerpo de enfermeras.

Por lo que toca a las construcciones y a los jardines, sin excluir la gran verja que cierra el magnífico sanatorio, se está realizando una obra de renovación y embellecimiento digna de todo encomio, ya que es la mejor manera de probar los que ocupan cargos representativos, que los desempeñan con el celo y la confianza que en ellos depositaron sus poderdantes.

CICLO DE CONFERENCIAS EN EL «CLUB CULTURAL»

El Club Cultural, formado en su mayor parte por los empleados de las Librerias «La Moderna Poesía» y «Cervantes», ha organizado un interesante Ciclo de Conferencias, que se efectuarán en su local social, situado en Paseo de Martí, No. 118 altos.

Por las noticias que nos llegan, desarrollará este Ciclo, un excelente grupo de profesionales: los doctores Salvador Salazar, Profesor de Literatura de la Universidad Nacional; Pablo F. Lavin, Fiscal del Tribunal de Sanciones, José Miguel Irisarri culto abogado y miembro que fue de la Junta de los Cinco; Manuel Bisbé, Profesor del Instituto Provincial, Roberto Quero, especialista en enfermedades dermatológicas, y nuestro compañero de la prensa, el señor Rafael Suárez Solís.

La Comisión organizadora tiene muy adelantada la organización de este Ciclo, y esperamos dentro de muy pocos días, poder ofrecer a nuestros lectores el programa

Las invitaciones pueden solicitarse al «Club Cultural», por el teléfono M-4529, o al presidente de la Comisión, señor Angel L. Alonso, por el A-1171.

M.E.C.D. 2016

MODELO 222 $125

TODO NUEVO

Para completar el confort del hogar moderno ha sido creado el modelo 222, magnífico Super heterodino que posee todas las exclusivas del radio RCA Víctor, especialmente el nuevo cuadrante iluminado de sintonización y el control automático de volumen tonal. En su primera salida vea y oiga este novísimo receptor.

UNIVERSAL MUSIC & Co.
S. Rafael y Consulado T. A-2930

Cía. CUBANA de FONOGRAFOS
O'Reilly 89 T. A-3128

Vda. de HUMARA y LASTRA S. en C.
Muralla 83 y 85 T. A-3498 y M-9093

RCA VICTOR

Crónica Habanera

LA BODA DE ANOCHE

OLGA FERNANDEZ CENTURION

Con la bendición sacerdotal quedaron consagrados, en la noche de ayer, los amores de la bellísima y distinguida señorita Olga Fernández Centurión, y del joven Augusto Piloto González.

Ceremonia nupcial muy simpática, que tuvo efecto ante el altar mayor de la Iglesia de San Juan de Letrán, que lucía una magnífica decoración floral.

La concurrencia, numerosísima y selecta, invadió desde hora temprana las naves del templo.

Elegantemente ataviada llegó hasta el altar, pocos momentos después de las nueve y media, la señorita Fernández Centurión.

Su toilette nupcial, se completaba con el ramo de mano, creación de gran belleza y originalidad.

Fueron padrinos, la respetable dama Esperanza González, madre del novio y el joven Godwall Maceo Centurión, primo de la novia.

Como testigos, por parte de ella, suscribieron el pliego matrimonial, el doctor José J. Centurión y los señores José María Alvarez, Luís Centurión y Antonio Rodríguez.

Y por el novio, los señores Francisco Centurión, Saturnino Rodríguez, Ignacio Pineda y Guillermo Alcazar.

Durante la ceremonia cantó, desde lo alto del coro, la señorita Estela Medrano.

ANTONIO COLAS

Después de recibir los Santos Sacramentos y la Bendición Papal, ha dejado de existir en su residencia del Vedado, el respetable caballero Antonio Colás y Vaillant, jefe de una distinguida y estimada familia de la sociedad habanera.

Hace pocos meses sufrió el señor Colás un grave accidente, que con motivo de lo avanzado de su edad, le provocó serias complicaciones que fueron agravándose, a consecuencia de las cuales falleció ayer por la mañana, rodeado del cariño y los cuidados de sus familiares amantísimos.

Su sepelio, que constituirá una sentida manifestación de duelo, se verificará hoy, a las nueve de la mañana, partiendo el cortejo fúnebre de la casa de la calle dos, entre Línea y Once, en el Vedado.

Reciban todos sus familiares la expresión más sentida de nuestra condolencia, especialmente sus hijos, los conocidos matrimonios Juan José Colás y Consuelo Sánchez, Tony Colás y Romana Goizueta y Andrés Campiña y Matilde Colás, así como su nieta, la señorita Hortensita Colás y Sánchez.

BODA DISTINGUIDA

Margot Andreu y Cabrera Saavedra, bella y muy graciosa señorita perteneciente a una prestigiosa familia de la sociedad habanera, contraerá matrimonio próximamente.

Es su prometido, el correcto joven Francisco José de Arce, hijo del doctor Francisco José de Arce, Encargado de Negocios de Cuba en México y de su interesante esposa Aurora Araús, ausentes en aquella república.

Los contrayentes han fijado para sus bodas, que se celebrarán en la Iglesia de San Juan de Letrán, la fecha del sábado doce del próximo mes de mayo, a las nueve y media de la noche.

La distinguida ceremonia será apadrinada por la madre del novio, quien se hará representar por su hermana, la respetable dama Luisa Araús, y por el padre de la novia, el doctor Francisco Andreu y Queipo.

Serán testigos por ella, los doctores Rafael Nogueira, Enrique Fernández Soto, José Ramón Alvarez, los señores Segundo Casteleiro y Dionisio Velasco y el Ingeniero Eduardo J. Chibás.

Y por él, Don Manuel Márquez Sterling, Embajador de Cuba en Washington; los doctores Ramón Zaydín, Ricardo Repilado, Pedro Rodríguez y Carlos Fonts, y el Licenciado Octavio Reyes Spíndola, que hasta hace poco era Encargado de Negocios de México en nuestra República.

En honor de la señorita Andreu, se celebrará un almuerzo en el Habana Yacht Club, el día cuatro de mayo; almuerzo con que un grupo de sus amistades la despiden de soltera.

La ceremonia nupcial por las relaciones de los contrayentes, constituirá un acontecimiento social.

IN MEMORIAM

Mañana viernes, a las nueve de la mañana, en la Iglesia Parroquial del Vedado, se celebrrán solemnes honrs fúnebres a la memoria de la distinguida dama Eladia de Cárdenas viuda de Campos, cuyo sentido fallecimiento ocurrió el mes último.

Tributo de amor y de recuerdo que le dedican sus hijos, los que invitan por este medio a sus amistades, para que los acompañen en tan piadoso acto.

Artículos masculinos para el verano

El verano requiere el uso de ropa interior fresca, que ha de cambiarse frecuentemente y, en ocasiones, más de una vez al día.

La ropa interior que el hombre necesita en verano hay que ajustarla a las posibilidades económicas de modo que, sin detrimento de la calidad, posea la cantidad. Este ajuste ha sido hecho por nuestro Departamento de Caballeros.

Véanlo ustedes:

Camisas

Blancas, de fino poplín, a 90 centavos.

Blancas, más finas, a $1.25.

Blancas, de poplín de seda, a $1.75.

Con cuello unido o separado.

Camisas de batista, a 88 centavos y $1.00.

De poplín, a $1.25.

Todas en colores firmes y con cuello unido.

Y también de poplín, pero con cuello inglés, a $1.50.

Camisas de poplín y batista, tejidas con hilos de color (no estampadas), con cuello inglés y alfiler-pasador, a $1.50.

Corbatas

Muy finas, propias para verano, a 35 centavos.

De granité de seda, estilos modernos, a 50 centavos.

De granité-crash, última novedad, a 75 centavos.

Otros artículos

Pijamas de poplín-batista, en colores firmes, a $1.25, $1.35 y $1.50

Pijamas de batista francesa, muy frescas, a $1.75.

Camisetas atléticas, de punto, a 35 centavos.

De seda, atléticas también a 40 centavos.

Calcetines de fantasía, a 25, 30 y 35 centavos.

De seda pura, a 50 centavos.

Pañuelos con iniciales, de hilo y de algodón, blancos y de color, en diferentes estilos

Para la playa

Trajes de marinero a .. ..$ 2.75

Trajes de baño en diferentes estilos, colores, marcas, etc. Precios para todas las posibilidades.

LA FILOSOFÍA

"LA ZARZUELA"
Saturones fantasía de todos colores desde 10 a 40 cts Son preciosos.
NEPTUNO Y CAMPANARIO

UN LIBRO DE ACTUALIDAD
LA REFORMA Constitucional Y EL TRIBUNAL SUPREMO
por
Juan Gutiérrez Quirós
Ex Presidente del T. Supremo
Precio del Ejemplar $1.50
De venta en todas las librerías
Jesús Montero. Editor.
Obrapía 22.

ACEITE KABUL
PRODUCTO VEGETAL
Las canas que hacen viejo, huyen ante ACEITE KABUL, que se unta con las manos y no las mancha. No es tintura, es restaurador del cabello al que devuelve su color y brillo natural.
QUITA LA CASPA
SE VENDE EN BOTICAS Y SEDERIAS

Guanabacoa al Día

BAILE DE LAS FLORES

En los excelentes y bellos salones del Liceo Artístico y Literario se celebrará en la noche del próximo venidero día cinco de mayo un suntuoso baile organizado por la entusiasta Sección de Deporte de la sociedad «Alianza Juvenil» para recabar fondos con destino a dotar de todo lo necesario a dicha institución para llevar a cabo una plausible y eficiente labor deportiva, manantial de animación y de engrandecimiento en la modernas sociedades de la índole de novel «Alianza Juvenil»

Por llevarse a cabo en el florido y sonriente mes de mayo ha sido denominada esta fiesta tersipcoresca: «Baile de las Flores», por cuyo motivo aquellos amplios salones lucirán un primoroso y artístico adorno floral, que habrá de ser la admiración de cuantos asistan a la brillante festividad.

Dos magníficos conjuntos musicales han sido contratados para que amenicen el baile.

Será este un nuevo motivo para que la vetusta y solariega casa de los cubanos se vea colmada por lo más granado de esta sociedad.

NUEVO MEDICO

Después de haber hecho el exámen de grado de manera brillante, ha obtenido el título de Doctor en Medicina y Cirugía, el estudioso e inteligente joven, amigo nuestro muy estimado, «Pepe» García y Martínez.

Al felicitar al nuevo galeno por tan fausto acontecimiento, le deseamos todo género de venturas y muchos éxitos en su humanitaria profesión.

GUARDA CAMA

Guarda cama a consecuencia de hallarse sufriendo pertinaz dolencia, la estimada señorita Tomasita Pachón, damita que goza de grandes simpatías en esta localidad.

La asiste el reputado Dr. Miguel de Castro, Jefe Local de Sanidad.

Hacemos votos por su pronto restablecimiento.

ENTRE NOSOTROS

Se encuentra de nuevo entre nosotros en su residencia de la calle de «Pepe» Antonio, después de pasar una temporada en la Habana, la respetable señora Dolores Matos Vda. de Lobos.

Reciba nuestro saludo de bienvenida.

EN LA PARROQUIA

Esta noche a las siete y media se celebrarán solemnes cultos en la iglesia parroquial, por ser último jueves del Santísimo.

Habrá rezo del rosario, exposición de su Divina Majestad, sermón por el elocuente orador sagrado Rvdo. Fray Serafín Ajuria, Guardián del convento de San Francisco de la Habana, ejercicios de costumbre y procesión con el Santísimo por las naves del templo.

Muy concurrido de fieles se verá en la noche de hoy el citado templo parroquial, donde con tanto amor y celo ejerce su sagrado ministerio Fray Tomás de Soloeta.

TEATRO CARRAL

Los programas del teatro «Carral» nos comunican para esta noche una magna e interesantísima función, en la que se proyectarán bellas y amenas cintas cinematográficas parlantes.

Estreno de la preciosa joya «Carita de Cielo», interpretada maravillosamente por Bárbara Stanwyck y George Brent, dos refulgentes estrellas de la pantalla.

Reposición de la sugestiva film titulada: «Ladrón de honras», por James Cagney y Alice White.

Cubriéndose la totalidad del programa con «Rusia Soviética», explicada en español.

Mañana, la monumental producción: «Volando hacia Río Janeiro», reprisse.

AGRADECEMOS LA ATENCION

Hemos recibidos atenta invitación para la monumental «Verbena de las Flores» que la floreciente sociedad Hershey Sport Club va a celebrar en la glorieta del Central Hershey en la noche del día cinco de mayo venidero.

Para interpretar el programa bailable, han sido contratados dos conjuntos musicales conocidísimos: orquesta Hermanos Martínez y sexteto Segundo Nacional.

Extraordinaria animación existe para esta fiesta tan bella, la cual resultará animadísima y muy lucida.

Un suntuoso adorno y floral en combinación con infinidad de pequeñas bombillas de luces eléctricas lucirán los distintos sitios donde se llevará a cabo la brillante festividad bailable.

Agradecemos la atención tenida con nosotros, al remitírsenos la indicada invitación.

UN RUEGO AL ALCALDE

Infinidad de personas decentes y distinguidas de esta villa nos han pedido llamemos la atención al Alcalde Municipal Capitán Mesa, de los actos de incivilidad y grosería que ciertos espectadores de las localidades denominadas tertulias, cometen todas las noches en las funciones del teatro «Carral», que dicen mucho en desfavor de la cultura de esta población, ya que no es tolerable que donde asisten damas y niños se profieran palabrotas y gritos que son capaces de ruborizar al más descarado de los mortales.

Ya es hora de que las autoridades locales, velando por su propio prestigio y el de esta localidad, tomen medidas enérgicas para evitar tales desmanes, que están poniendo muy mal el nombre de Guanabacoa, ya que son muchos los forasteros que han visitado dicho coliseo, que se hacen lenguas hablando de tal estado de cosas, que no se ven ni entre los remotos páramos de los países salvajes.

Oscar de la CRUZ MUÑOZ.

ACUSADO EL PRESIDENTE DEL COLUMBUS YACHT CLUB POR LOS AUTORES CUBANOS

Ante el Juez de Instrucción de Marianao formuló acusaciones contra el Presidente de la sociedad «Columbus Yacht Club», señor L. Sorzano, el delegado del Sindicato Cubano de Autores en aquella localidad.

Basa su denuncia el Sindicato de Autores en el hecho de que al pretenderse en los salones de dicho Club el delegado, con el fin de obtener del Presidente la presentara la autorización de que debía estar provisto para efectuar el baile que en esos momentos se celebra, dicho señor alegando ignorancia de lo estatuido a ese respecto, manifestó que no estaba dispuesto a hacer efectiva la cantidad que, como derecho, le exigía el Sindicato.

Tras serle mostradas las disposiciones vigentes, y ante su determinación de no abonar de ninguna forma los derechos que, amparado por todos los preceptos legales, le exigía el representante del Sindicato Cubano de Autores, el señor Sorzano fué acusado de defraudación de la Ley de Propiedad Intelectual.

HURTO DE ROPAS A UN EX VIGILANTE USANDO CARNETS DEL EJERCITO

El ex vigilante René Rodríguez Pereira, vecino de Mariano 6, denunció en la Oncena estación, que se encontraba en su domicilio cuando se le presentaron cinco individuos, tres mestizos y dos blancos, los cuales se identificaron con carnets pertenecientes al Ejército y al efectuarle un registro en su morada, se robaron tres pantalones, dos guerreras y una gorra de policía con el número 1095, todo lo que apreció en la suma de doce pesos, agregando que reconocería caso de serle presentados a dichos individuos.

HONRAS FUNEBRES

En la Capilla del Cementerio de Colón, se dirá el día de mañana, a las 8. a. m. una misa de requiem por el alma de la señora Cristina Lara Vda. de Pérez, de cuyo fallecimiento cúmplese el segundo aniversario.

Sentido acto para el que invitan sus hijas Ana, Lola, y Nena Pérez Lara.

LOS QUINCE JUEVES

Con gran solemnidad vienen celebrándose en la Santa Iglesia Catedral, los quince jueves en honor de Jesús Sacramentado, por la paz y prosperidad de Cuba, organizados por la Muy Ilustre Archicofradía del Santísimo.

Hoy tendrá efecto, el cuarto jueves, predicando el Iltmo. padre Santiago G. Amigó, Protonotario Apostólico, estando la parte musical a cargo de la señorita Oneida Padilla.

(Pasa a la página SIETE)

LA UNICA NEVERA EQUIPADA CON SERPENTIN CIRCULAR ES LA "STERLING" PIDALA EN BUENAS MUEBLERIAS O VEALAS EN LA FABRICA: J. PEREGRINO 108 - HABANA

Pat. 9554.

¿Sabe Ud. que consumé no más de 5¢ DE HIELO?

NEVERAS "STERLING"

F. SALOW - J. PEREGRINO 108 - ESQ. A INFANTA

NO CONFIE EN AMBULANTES: Llame al U-2068 y arreglaremos su nevera o refrigerador eléctrico de cualquier marca con absoluta garantía. U. S. SERVICE. También facilitamos toda clase de accesorios para la refrigeración.

SUSCRIBASE Y ANUNCIESE EN EL «DIARIO DE LA MARINA»

NOVEDAD para las DAMAS

Agradable sorpresa para las damas, nuestro nuevo reloj de bolsa o cartera. De forma moderna y artística; de exactitud matemática; y puede usarse sobre la coqueta mediante soporte adicional. El precio —muy bajo— también sorprende gratamente.

MUEBLES Y LAMPARAS 50% DE REBAJA

La Casa Quintana
"La Casa de los Regalos"

Dr. Armando J. Estorino
EX DIRECTOR DE LA CASA DE SALUD «LA BENEFICA»
CLINICO
ESPECIALMENTE VIAS DIGESTIVAS
San Lázaro 102, altos. Consulta: de 3 a 6 p.m. Teléfono A 6477

E. P. D.

EL SEÑOR

Antonio J. Suárez y Rivero

HA FALLECIDO

Después de recibir los Santos Sacramentos y dispuesto su entierro para hoy Jueves 26 del corriente a las 9 de la mañana.

Su padre y hermanos en nombre de toda su familia ruegan a sus amistades se sirvan concurrir a la casa mortuoria H, Nº 186 entre 21 y 23 para acompañar sus restos al Cementerio.

Habana, Abril 26 de 1934

Antonio G. Suárez, Ricardo Suárez y Rivero y Mariano Guastella.

Funeraria LA NACIONAL
de JOSE C. VIOR
ESPADA 26 TLFS. U-3838 U-5252

M.E.C.D. 2016

Escenario y Pantalla

NOTAS

«MIS LABIOS ENGAÑAN» CON LILIAN HARVEY EN EL ENCANTO

Lilian Harvey, la favorita y encantadora artista aparece, con John Boles, el popular actor, en la magnífica película Fox, «Mis labios engañan», una producción con argumento, romance, lujo y bellísimas canciones.

«Mis labios engañan» se exhibirá hasta el próximo domingo, y para el lunes, la gran producción «Sucedió una noche», que trae a la pantalla juntos, por primera vez, a Clark Gable y Claudette Colbert. «Sucedió una noche» es el drama en que dos que se encontraron, sintieron repulsión mutua primero; luego atracción; más tarde estuvieron intrigados, y, finalmente, se amaron con pasión. «Sucedió una noche» viene a ser lo que Clark Gable le contó a Claudette Colbert en una memorable entrevista nocturna que terminó con un largo beso. Las aventuras que en esta cinta se ven ocurren a veces en la vida real. Por eso, el drama «Sucedió una noche», que se estrena el próximo lunes, lleva el mayor emocionalismo a los corazones.

Frank Capra, uno de los más grandes directores de Hollywood, fué el responsable de esta magnífica cinta, que ha sido comentada con grandes elogios por toda la crítica unánime de Norteamérica.

NACIONAL: «ESCANDALOS ROMANOS»

Por la clara pantalla del Nacional continúa desfilando el maravilloso espectáculo de «Escándalos romanos», super comedia musical que ofrece Eddie Cantor a la avidez de los públicos que anhelan aturdirse con la frivolidad y el encanto de estas obras hechas para halago del espíritu. Canciones picarescas, grandes cuadros en los que vibra el entusiasmo, evoluciones en las que se advierte la gracia de infinidad de encantadoras mujeres, todo eso es «Escándalos romanos», producción cumbre de la cinematografía moderna

En todas las tandas de hoy, desde las tres y media de la tarde, volverá a exhibirse esta joya que permanecerá en el cartel hasta el próximo domingo, día en que figurará, también, en la gran matinée que se celebrará de 1 a 5 y media de la tarde.

La empresa del Nacional reserva para el lunes un suntuoso pre estreno. Es el de la producción titulada «El diario de una mujer», que interpretan, entre otros valiosos elementos artísticos, Sylvia Sidney y Donald Cook. Basada está la obra de referencia en una intensa novela, en un libro que ahora quedará inmortalizado por la pantalla a través del arte incomparable de esta actriz genial. El asunto enfoca admirablemente el calvario de una infeliz criatura a quien un amor incomprendido arrebató la felicidad, sumiéndola en la mayor de las desesperaciones.

«El diario de una mujer» es obra destinada a gustar enormemente a todas las damas, capaces como nadie, de comprender estas cosas que pertenecen al alma y no a la vulgaridad de la existencia.

«PROSTITUCION» Y «EL REFUGIO» EN EL PRINCIPAL

Esta tarde, a las 5.30, en función especialísima, subirá al proscenio del Teatro «Principal» la bella comedia dramática «Prostitución», del insigne poeta español Luis Fernández Ardavín. Hemos dicho «función especialísima», y vamos a explicarnos. Esta tarde, durante la representación de la referida obra, no se permitirá el acceso a los caballeros a la sala del coliseo de la calle de Animas. Sólo las damas podrán admirar a Eugenia Zuffoli y a su compañía en esta comedia llena de dolorosa verdad humana, pero también de gran belleza artística.

Por la noche, en función ordinaria, que como de costumbre se iniciará a las 9.30, la más divertida de las obras de Pedro Muñoz Seca, «El Refugio», el último estreno del «Principal», en el que entremezclan a los chistes y cómicas vicisitudes de don Honorio Díez Díaz, su regocijante protagonista, escenas suavemente emotivas.

Mañana viernes el estreno máximo de la temporada. Una comedia francesa que se representó tres años consecutivos en París. Se titula «El beso fatal». Es original del famoso autor Couriadec y la ha traducido escrupulosamente el Dr. Frau Marsal.

El lunes será la tercera función popular y el martes, Día del Trabajo, una gran función de circunstancias con «Juan José», montado como nunca lo ha sido en la Habana, y con el célebre monólogo de Francois Coppee, el gran poeta francés de los menesterosos y los afligidos, que se llama «La huelga del herrero».

EDWARG G. ROBINSON, MAÑANA, EN EL CAMPOAMOR

Hoy se exhibe, por última vez, la interesante producción de la Columbia, «Lo que todas saben», con un reparto donde figuran artistas tan populares y simpáticos como Fay Wray, Ralph Bellamy, Mary Carlisle, Walter Byron y Walter Connolly.

Para mañana, el estreno de «Golpes de azar», con el eminente actor Edward G. Robinson, secundado por Genevieve Tobin y Glenda Farrell. «Golpes de azar» es el libro más comentado y más vendido del año actual en los Estados Unidos, y se ha convertido en la película más extraordinaria de la época... con el mismo actor y el mismo autor estrella que hicieron imperecedero el recuerdo de «El Pequeño César», «Tiburón» y otras grandes películas donde ha triunfado Robinson, uno de los más grandes actores de la cinematografía americana. Esta película interesará lo mismo a mujeres que a hombres, garantizando que gustará a todos por ser una página tomada de la vida real.

Se acercan dos grandes acontecimientos cinematográficos: «El gato y el violín», maravillosa foto opereta de la Metro, con Jeannette Mac Donald y Ramón Novarro, y «Eemo Satán» (El Tigre Diabólico), lo más grande que se ha editado en películas de la selva.

«MUÑECOS» SE ESTRENA MAÑANA EN EL MARTI

Para mañana anuncian los carteles del «Martí» el estreno de la comedia lírica que, bajo el título de «Muñecos» ha escrito Pepín Rodríguez, sin duda alguna, uno de nuestros más prestigiosos autores teatrales, y para la que compuso bellísima e inspirada música el maestro Isidro Laguna.

La empresa del Martí ha dado adecuado montaje a «Muñecos», que subirá a la escena, como siempre, en la tanda de honor, a las 10.30, de mañana viernes.

El programa de esta noche en el Martí se cubre con dos de los más grandes éxitos de la temporada: «El Consejo de Estado», original de Carlos Robreño y con música del maestro R. Prats, que subirá a escena en la primera tanda, a las 8.45, y «El Pirata», debida al talento de Agustín Rodríguez y Sánchez Arcilla, también con música del maestro Prats.

En la interpretación de «El pirata» toma parte la plana mayor del elenco de Martí, sin que falten Caridad Suárez, Miguel de Grandy y el tenor Vila. Julio Richards, maestro de evoluciones del Martí, ha montado bellísimos bailables para esta producción, que se cuenta entre los que más agradan a los asiduos.

Tanto para la primera como para la segunda tanda, regirán precios popularísimos, a base de 30 centavos la luneta, 20 centavos la butaca y 10 la tertulia.

Hacen curiosos experimentos para devolver la vida a los perros, al parecer, con éxito

Se ha obtenido, hasta ahora buen resultado en cuanto a volver a esos animales a sus funciones físicas, pero no se ha conseguido que volvieran a disfrutar de conocimiento

BERKELEY, abril 25. (AP.)—Un perro de raza mixta, al cual se le ocasionó la muerte clínicamente, hace diez días, hizo una contracción al caminarle una mosca por la oreja, y parpadeó al encenderse la luz en el laboratorio hoy, y el doctor Robert Cornish expresó sus esperanzas de haber adelantado un paso hacia el final de sus experimentos a fin de devolverle la vida.

Los trabajos de investigación del doctor Cornish en la Universidad de California tuvieron éxito con anterioridad, haciendo que los perros volvieran a sus funciones físcas después de haber sido asfixiados, pero no ha obenido éxito en cuanto a devolverle el conocimiento.

«Otros perros con los cuales se hicieson experimentos murieron en pocas horas, pero el último animal que fué muerto artificialmente el día 13 de abril, se ha mantenido vivo durante 20 días».

«El perro está inconsciente, pero responde a la luz moviendo los párpados y da indicaciones de volver a su conocimiento por el hecho de que hace contracciones cuando se le posa una mosca en la oreja y se mueve cuando ocasionalmente se produce algún ruido en el laboratorio».

El doctor Cornish explicó que sus experimentos han progresado por haber inyectado cierto fluído en las venas de los animales de manera de que el corazón tenga suficiente sangre que bombear.

El corazón bombea de nuevo la sangre que recibe hacia las arterias, dijo el doctor Cornish, pero lo que ha entorpecido los experimentos hasta ahora ha sido la disminución en el caudal de la sangre ocasionando la paralización del corazón.

Con los experimentos anteriores, manifestó, se obtenía el establecimiento de las funciones físicas de los perros después de muertos y dentro de las pocas horas de haberse paralizado la respiración, mientras el corazón continuaba aún palpitando. Después, a causa de la baja presión de la sangre, el corazón se paralizaba, aunque la respiración continuaba durante algún tiempo.

El doctor Cornish entonces maquinó un experimento por medio del cual se inyecta fluído a las venas de los perros a fin de suministrar algo al corazón con que pueda bombear la sangre de nuevo.

Las inyecciones se aplicaban al principio para alimentar al animal, pero en la actualidad ha dado buen resultado hacerlo por la boca.

M.E.C.D. 2016

GACETILLAS

FAUSTO: «AS DE ASES»

Es hoy en todos los turnos, la última exhibición del imponente drama «As de Ases», maravillosa interpretación del genial Charlee Richard Dix, que una vez más nos demuestra ser uno de los más grandes trágicos de la pantalla. «As de Ases» se exhibe en todos los turnos, a las 3 y 30, 5 y 30, 7 y 30 y 9 y 30, completando el programa en cada turno, con «Jemelos en Discordia», comedia por Harry Swiff, «Atrapándolos medio muertos», cartón y un Noticiero. Precios, 20 centavos luneta y preferencia hasta las seis y media y 30 centavos después. Niños, 15 centavos.

Mañana, dos grandiosas películas en un programa verdaderamente monumental. «SKIMO», la maravillosa producción Metro Goldwyn Mayer, que nos transporta el imperio de los hielos eternos, donde se congelan los cuerpos, pero las pasiones caldean las almas. Además, se estrena en Cuba el bello drama hablado en español, «Almas Encontradas» que es una de las mejores producciones del cinema hispano parlante.

NEPTUNO: «SKIMO»

«Neptuno» estrena hoy en matinée y en turnos elegantes de 5 y 30 y 9 y 30, el imponente drama «Skimo», maravillosa producción Metro Goldwyn Mayer, que tiene el encanto de su exotismo y el interés dramático de una de las más grandes tragedias de la pantalla. El programa se completa con «Belleza a la Venta», romance sugestivo y tierno, que filman Madge Evans, Otto Kruger y Phillips Holmes, completándose con una comedia, un cartón y un Noticiero. Precios, luneta 20 centavos hasta las seis y media y 30 después. Niños, 15 centavos. Mañana, por última vez «Skimo».

Sábado, dos estrenos: :Una Mujer para Dos», la interesantísima producción que filman Miriam Hopkins, Frederic March y Gary Cooper; y el intenso drama «El Dictador», con Ricardo Cortéz.

TRIANON: «PASIONES GIGANTES»

En la tanda de las 4, James Cagney, el director de prólogos de «Bataclán», en la notable cinta Warner «El Alcalde del Infierno», revista, muñequitos y la interesante cinta de Kay Francis y Edward G. Robinson, titulada «Pasiones Gigantes».

A las 8 y 30: «El Alcalde del Infierno».

En la de 9 y 45: «Pasiones Gigantes», bella cinta de Warner.

Mañana y pasado: «Cena a las Ocho», gran producción Metro, por Marie Dressler, John y Lionel Barrymore y Jean Harlow.

Para el domingo se anuncia el estreno de la atractiva creación de Carole Lombard y Chester Morris, «Pecadores sin Careta».

RIVIERA: «ES HORA DE AMARNOS»

En la matinée de la 1 y 30 se estrena la producción de Edmund Lowe, «Es Hora de Amarnos», «Delirios del Trópico», jor Jack Holt, revista, comedia y cartón.

A las 5 y 15: «Es Hora de Amarnos» revista y cartón.

A las 8 y 30, gran función extraordinaria a Beneficio de los Niños Pobres del Catecismo Santa Rosa; tomando parte distinguidos jóvenes de nuestra sociedad, exhibiéndose la película «Es Hora de Amarnos», por Edmund Lowe y números de variedades a cargo de Genita Noguerol. Margarita San Justiz, Estrella González y Judith de Verna, (Guitarras) Margarita Lecuona (Guitarra) canciones por Leopoldina de la Campa acompañada por Margarita Lecuona. Recitaciones, por Leonor Soliño y la graciosa comedia de Vital Aza, por Lolina Cebrian, María Cortés, Luis R. Molina, Manuel Cores, Carlin García y Rafael Ayala. También números a cargo de Rafael Anrich y Daniel Camacho.

Mañana viernes, «El Prisionero 13.»

El sábado y donmigo: «El Mundo Cambia», por Paul Muni.

RIALTO: «SI YO FUERA LIBRE»

R-K-O Radio presenta un programa hoy en Rialto como para llenar en todos los turnos, se trata de «Si yo fuera libre», producción que interpretan Ireno Dunne, Clive Brook y Nils Astehr, una película que por su argumento e intepretación la crítica considera como sensacional. Además también «Un beso en la playa», intepretada por Charles Ruggles la comedia titulada «Rizando el rizo» y el Cartón «Atrapándolos medio muertos.»

Precios: 20 centavos luneta y preferencia, a cualquier hora.

Mañana, el sábado y el domingo: «Si yo fuera libre» y «Un beso en la playa». Lunes, apetición, «Bataclán». Día 2: «Canción de Cuna», de Doroteha Wieck.

PRADO: «EL MODO DE AMAR»

Un artístico estreno promete para hoy la Empresa de Teatro «Prado». Se trata de la agradable super-comedia titulada «El modo de amar», intepretada principalmente, por el simpático artistas Maurice Chevalier, celebradísimo a través de su actuación en la pantalla. En esta comedia, que se exhibirá en los turnos preferentes de 3.30, 6.30 y 9.30, Chevalier encarna el personaje más curioso de su carrera, el de Francois, un despreocupado a quien las preocupaciones de la vida importan un comino. Trabajan con Chevalier en esta cinta, Ann Dvorak, la bella actriz y el gran comediante Edward Everett Horton. Completa el programa la atractiva cinta musical «Alegría Estudiantil», por Richard Arlen, Bing Crosby y Mary Carlisle, que se exhibirá a las 2:15, 4.30 y 8.30, el gracioso cartón por Betty Boop «Lo que Betty Oyó», y una revista.

REGINA: «SI YO FUERA LIBRE»

Dos grandes estrenos forman el programa de hoy en Regina. Irene Dunne y Clive Brook en su más regia producción «Si yo fuera libre» y Charles Ruggles en la linda y fina comedia «Un beso en la playa». Se completa el programa con una graciosa comedia «Rizando el rizo» y el cartón «Atrapándolos medio muertos».

Precios: 15 centavos mayores hasta las 6 y media, y 20 después.

Mañana: «Si yo fuera libre» y «Un beso en la playa».

Sábado y domingo: Este mismo programa.

Lunes: ««Batalán». Miércoles 2, «Canción de Cuna», de Dorothea Wieck.

Día 4, 5 y 6: estreno en Cuba de «Pecados de amor», hablada en español, por Beatriz Ramos.

VIVES: HOY DIA DE MODA

Habrá de verse muy concurrido el simpático Vives, situado en B 27 en el Vedado, equipado con el perfecto sonido «Western Electric», a juzgar por ser día de moda y por el grandioso programa que hoy ha seleccionado la Empresa. Tandas elegantes de las 5 y noche 8.30 con un divertido Cartón y Variedad. Mañana: «Novias Profesionales» de Girger Rogers y Norma Foster. Sugestiva y muy atractiva producción «Aquella noche», de Constance Bennett y Gilbert Roland. Mañana «Polvorilla» y «Vidas íntimas». Sábado: la regia film «Reina Cristina» y «Amor en venta».

MODERNO: «PEREGRINACION»

Este modernísimo cine de la Esquina de Toyo, en Jesús del Monte, con el equipo moderno «Western Electric» y sus comodidades y temperatura, sigue con éxito la temporada de precios de verano. Hoy se lleva a la pantalla, en los turnos de tarde y noche, un gran programa Fox, con «Peregrinación», por Henrietta Crosman, Norman Foster y Marian Nixon; «Mi debilidad» por Lilian Harvey y Lew Ayres; la alfombra «Paisajes de Grecia», y un instructito Noticiario Fox. Luneta. hasta las 6.30, 10 centavos; después 15 centavos; niños, a todas horas, 10 centavos.

OLIMPIC: «FIRME EN SU DERECHO»

Cuenta este cine de las familias, situado en Avenida Wilson y calle B, en el Vedado, con un regio y muy valioso programa en todas sus tandas de hoy. Comienza con variedad y comedia. Magistral super joya titulada «Firme en su derecho», de Charles Bickford y Richard Arlen, que se exhibe en sus elegantes tandas de 5.15 y 9.30. Suntuosa y muy interesante obra «Vidas cruzadas», de Carole Lombard y David Mannere, en tanda de las 8.30. Mañana, «Si yo fuera libre» y «Melodía en azul». Sábado, la estupenda producción «Bataclán» y «Carita de cielo» Domingo, matinée dedicada a los niños.

INGLATERRA: «EL ARRABAL»

San Rafael y Consulado. M.5527 10 centavos de 1.30 a 6.30, y 15 centavos después; niños, 10 centavos a todas horas. Magnífica proyección con pantalla especial (luz del día). y sonido perfecto con equipo Movietone.

Hoy, tarde y noche, el cartón «Mickey futpolista» y «El Arrabal», magistral producción extraordinaria, por Wallace Beery, Jackie Cooper y Fay Wray; y «Cortesanas modernas», film suprema interpretada por Joan Blondell e Ina Claire.

A las 5: «El arrabal» y «Cortesanas modernas».

Mañana: «Un drama en autobús». por Lew Ayres; y «El hombre invisible», por Claude Rains y Gloria Stuart.

Sábado: «Ann Vickers», por Irene Dunne y Walter Huston.

WILSON: «EL ARRABAL»

Belascoaín y San Rafael. U-5863. 10 centavos de 1.30 a 6.30, y 15 centavos después; niños, 10 centavos a todas horas. La mejor proyección de la Habana, con pantalla lunínica (luz del día) y equipo sonoro Movietone.

Hoy, tarde y noche, la comedia «La caída de Manazas» y el cartón «La pesadilla de Mickey» y las producciones «El arrabal», joya suprema por Wallace Beery, Jackie Cooper y Fay Wray; y «Buenas noches, Viena», comedia musical, por Jack Buchanan y Anna Neagle.

A las 5: «El arrabal» y «Buenas noches, Viena».

Mañana: «Un drama en autobús», por Lew Ayres; y «El hombre invisible», por Claude Rains y Gloria Stuart.

Sábado: «Ann Vickers», por Irene Dunne y Walter Huston.

CUBA: «MELODIA PROHIBIDA»

A las cinco da comienzo en el popularísimo Cuba de Suárez y Corrales, la tanda elegante comenzando con una interesante revista Mox Movietone, un bonito cartón comedia «El Caballero de la Noche», por José Mojica, Mona Maris y Segurola y «Melodía Prohibida» por Mojica, Conchita Montengro y Mona Maris, repitiéndose el programa en función nocturna a las ocho y media. Mañana: Soberbio estreno. «Mala a pesar suyo» y «Que vale el dinero».

Los GENERES DE GENER son la obra maestra de GENER.
El cigarro cumbre

GACETILLAS

ACTUALIDADES: «EL HOMBRE MALO»

Dos muy interesantes películas exhibe hoy este simpático coliseo de la calle Monserrate con su perfecto sonido y confort. En todas sus regulares tandas Comedia, Variedad y Cartón. Magnífica super joya «El hombre malo» de Antonio Moreno y Rosita Ballesteros. Estupenda producción «La Mujer sin Alma» de Ruth Chartteton y George Prent. Mañana «El Alcalde del Infierno» de James Cagney y Madge Evans y «Carita de Cielo» de George Brent y Bárbara Stanwick. Sábado «El Boxeador y la Dama» y «Retorno de la Extranjera». Domingo grandiosa matinée.

UNIVERSAL: «TIERRA DE PROMISIÓN»

Dos grandiosas películas anuncian las carteleras de este gran cine, equipado con el mejor aparato sonoro Western Electric», buenas proyecciones y grandes comodidades. Función de 1 a 6 mayores 10 centavos y después 20 centavos, niños siempre 5 centavos. Da comienzo con Comedias y Variedad. Extraordinaria e interesantísima film «Tierra de promisión» de Ken Maynard. La Emocionante Serie en 12 Episodios sincronizada, por Tom Tylex, que se exhibirá completa «El misterio de la selva». Mañana «Pasiones Gigantes».

LIRA: «EL HOMBRE MALO»

Inmejorable y suntuoso programa desfilarán hoy por la pantalla del «Lira» el cine del público por su buena proyección, sonido y temperatura. Función desde las 2.30 con Comedia, Revista y Variedad. Soberbia producción «El hombre malo», en español, por Antonio Moreno y Rosita Ballesteros.

Sugestiva y atractiva film «Almas Perdidas» de Poan Blondet. Mañana «Gloria y Hambre» y «Risas y Lágrimas». Sábado «El Boxeador y la Dama» y «El Proceso de Mary Dugan» en español por María Ladrón de Guevara.

BELGICA: LA FUNCION DEL COMERCIO

Con motivo de la función del comercio en el cine de las familias, la empresa del mismo ha seleccionado un magnífico programa para hoy jueves con dos producciones de gran cartel una de ellas «Dinero Sangriento» por el gran actor George Bancroft y la bella estrella Frances Dee y la otra es «Cynara» o «Su Unico Pecado» por Ronald Colman y Kay Francis, también se pasarán comedias y cartones como atracción del programa. Para mañana un gran estreno: «Peregrinación».

LARA: «VUELO NOCTURNO»

Colosales películas exhibe hoy este popular y siempre concurrido cine de Prado y Virtudes, con todos los adelantos modernos de la cinematografía y el mayor confort. Funcion continua desde las dos de la tarde con Comedia, Variedad y Revista. Sensacional y emocionante producción «Vuelo Nocturno» de John Barrymore, el coloso de la pantalla. Sublime y muy interesante film «Polvorilla,» de Jean Harlow y F. Tone. Mañana «Cordón le Plata y «Un Beso en la Playa» Sábado «Reina Cristina» y «Tierra de Promisión.»

FLORENCIA: «BATACLAN»

Grandioso éxito el de hoy en Florencia, situado en San Lázaro y Espada y equipado con el portertonso aparato sonoro «Western Electric» con la exhibición de esta monumental, lujosa y extraordinaria producción «Bataclán» por James Cagney, Dick Powel y Rubi Kelly, conjuntamente con la valiosa joya «Una mujer de Mundo.» de Kay Francis, Comedia y Variedad, completa el regio programa de hoy en sus tandas de las dos a las cinco y noche a las 8.30. Hasta las 6.30, mayores 15 centavos, después 20 centavos, niños siempre diez. El sábado «Si yo fuera libre».

SUSCRIBASE Y ANUNCIESE EN EL «DIARIO DE LA MARINA»

MUSICA Y MUSICOS

FIESTA DE ARTE

En la elegante residencia de la distinguida Sra. Ruby de Arango esposa del Sr. Miguel Arango, tuvo lugar una hermosa fiesta de arte donde tomaron parte valiosos elementos procedentes del «Studio Granowska».

Madame Maryla Granowska une a una bellísima voz de soprano, dotes padogógicas que se revelaron bien en el programa brillante que. bajo su dirección, realizó un grupo de sus alumnas.

La Sra. Pisarewska, con un espléndido registro que comprende dos y media octavas, deslumbró a la selecta concurrencia, intepretando «El Aria del Page de Ugonotte», y «La Joven y la Muerte», de Schubert.

La Sra, Todara cantó con gran maestría «O del Mio Dolce Ardor» de Schubert y «El Sueño de Elsa», de Lohengrin.

La Srta. Reina hizo gala de una espléndida voz de soprano dramática. Cantó admirablemente un aria «Des Noces de Figaro», de Mozart, «Duetto de Don Giovanni», acompañada del padre Larrea, y el aria de Pagliacci y Bolero de Verdi.

La Sra. Backer ofreció una interpretación artística de la canción «Quién es Silvia», y en el aria de Mignon.

El padre Larrea, barítono de vóz aterciopelada, que manejó de modo admirable en las interpretaciones de «Don Giovanni» y de «Still voie die nacht».

Madame Betancourt, caracterizando admirablemente la Carmen de Bizet, deleitó a los concurrentes con la Habanera «Lunes, jolie Lune» y «La Plegaria de Tanhauser», Wagner.

La bella Sra. de Gómez Cueto se distinguió por su exquisita interpretación de los Bergerettes.

La Srta. Spoiman en las canciones de Schumann y la Sra. Warren en las melodías de Schubert, lucieron sus facultadtes.

De exprofeso dejamos para el final de esta reseña a la Sra. de Arango que, con sus espléndidas facultades, interpretó, de manera admirable. el aria de «Jeanne d'Arc» y dos romanzas de Cyril Scott. La bella Sra. de Arango es a la vez una brillante pianista.

Felicitamos a Madame Granowska por su admirable dirección, que se tradujo por el más retundo éxito artístico.

LYDIA DE RIVERA

En el segundo de los tres recitales que LYDIA DE RIVERA ofrecerá en el Principal de la Comedia el 30 de abril y el 4 y 9 de mayo, figuran los modernos españoles: «Granadina» y el intencionado «Pastero», de Joaquín Nin, «La Corza Blanca», de Halffter, evocadora de la música dieciochesca, y «La Giralda», de Turina. Esta obra es de roche de poesía, inspiración y sentimiento, toda ella evocación de la ciudad andaluza y que ha valido a la genial cubana triunfos enormes en todos sus recitales. Alguien ha dicho que la música vocal de Turina parece haber sido escrita para LYDIA DE RIVERA, tal es la perfecta versión que hace de esta música. Cantándola triunfó en Madrid bajo la batuta del propio autor; en París, con la Orquesta Lamoureaux, dirigida por el el eximio Albert Wolf, y en el Nacional en la Habana, con la Orquesa Sinfónica, bajo la dirección del Maestro Gonzalo Roig.

CARTEL DEL DIA

POR LOS TEATROS

PRINCIPAL DE LA COMEDIA A-6737.—Compañía de Comedias de Eugeia Zuffoli. A las 8.30: «Prostitución». A las 9.30: «El refugio».

MARTI: A-1851.—Compañía de Agustín Rodríguez.—A las 8.45: «El Consejo de Estado». A las 10.30: «El pirata».

POR LOS CINES

CAMPOAMOR: A-7054.—A todas horas: «Lo que todas saben», con Fay Wray; comedia y revista.

ENCANTO: A-4433.—A todas horas: «Mis labios engañan», con Lilian Harvey y John Boles; comedia y revista.

NACIONAL: A-3730.—A todas horas: «Escándalos romanos», con Eddie Cantor; comedia y revista.

FAUSTO.—«As de ases»; revista, ... riedad, comedia y cartón.

NEPTUNO.—«Skimo», «Belleza a la venta»; comedia, revista y variedad.

TRIANON.—«Pasiones gigantes», «El alcalde del infierno»; muñequitos y revista.

RIALTO.—«Si yo fuera libre», «Un beso en la playa»; comedia y cartón.

PRADO.—«El modo de amar», «Alegría estudiantil»; comedia y cartón.

REGINA.—«Si yo fuera libre», «Un beso en la playa»; comedia y cartón.

VIVES.—«Aquella noche», «Novias profesionales»; comedia y cartón.

MODERNO.—«Peregrinación», «La debilidad»; alfombra y Noticiario.

OLIMPIC.—«Firme en su derecho», «Vidas cruzadas»; comedia, revista y variedad.

INGLATERRA.—«El arrabal» «Cortesanas modernas»; variedad y cartón.

WILSON.—«El arrabal», «Buenas noches, Viena»; cartón y variedad.

ACTUALIDADES.—«El hombre malo», «La mujer sin alma»; comedia y revista.

UNIVERSAL.—«Tierra de promisión», «El misterio de la selva y comedia.

LIRA.—«El hombre malo», «Almas perdidas; comedia y variedad.

CUBA.—«Melodía prohibida», «El caballero de la noche»; comedia, cartón y revista.

BELGICA.—«Cynara» o «Su único pecado», Dinero sangriento» y comedias.

LARA.—Vuelo nocturno», «Polvorilla»; comedia, cartón y variedad.

FLORENCIA.—«Bataclán», «Una mujer de mundo»; revista y comedia.

VIOLETA.—«El precio de un amor», «Dinero sangriento» y comedia.

TOSCA.—«Soy un ángel»; comedia y revista.

INAUGURACION DE LA CASA DEL CLUB FEMENINO NCNAL

Recientemente se efectuó una gran asamblea en la Secretaría del «Club Femenino Nacional», 10 de Octubre 409A. Más de doscientas asociadas concurrieron a la misma, tratando de los últimos preparativos del gran baile de confraternidad que, con el título de «Una Noche en Egipto» celebrá dicha institución el día cinco de mayo próximo, para recabar fondos con destino a la Casa Club que se inaugurará en breve.

La asamblea conoció de que estan constituidas las delegaciones de Antilla, con más de 60 asociadas; la de Gibara, con 200, las de Cifuentes, Santa Clara y la del Cobre, (Oriente..

CAMPOAMOR
HOY La gran producción COLUMBIA
LO QUE TODAS SABEN con
Fay Wray - Mary Carlisle
Ralph Bellamy Walter Connolly
VIERNES
El formidable actor
Edward G. ROBINSON
en
"GOLPES de AZAR"
con Genevieve TOBIN y Glenda Farrell

JARABE
VIMART
Fortalece los pulmones. Previene y evita la tuberculosis y cura. Pídalo en todas las farmacias.

HOY ENCANTO
Mis LABIOS ENGAÑAN
Lilian HARVEY y John BOLES
Producción FOX

HORA del DETALLISTA

NOTICIARIO AEREO-COMERCIAL

ESTACION C M W. «LA VOZ DE LAS ANTILLAS»

Transmisiones diarias, de 1 a 2 p. m.

HORA MERCANTIL E INFORMATIVA

Tópicos Mercantiles. Bolsa. Mercado de Valores, Cotizaciones del día. Artículos de Fondo. (Actualidad Palpitante). Comentarios en serio y en broma. Humorismo. Información General. Una Hora interesante, dada en forma amena y entretenida. Esta es la

HORA DEL DETALLISTA

Un principio de defensa para los intereses de la clase. Las últimas noticias, mientras reposa usted el almuerzo, le serán llevadas al hogar, por la

HORA DEL DETALLISTA

Para una mayor compenetración entre el mayorista y el minorista. Escuche todos los días, de 1 a 2 p. m., la

HORA DEL DETALLISTA

CMW, «La Voz de Las Antillas». Trasmite diariamente de 1 a 2 p. m., excepto los domingos.

¡SINTONICELA!

ES NECESARIA LA UNION DE LOS EXALISTADOS DEL EJERCITO Y LA MARINA

La Asociación Nacional de Ex Alistados del Ejército y Marina de Guerra que hasta hace poco tiempo tenía sus Oficinas en el Consejo Nacional de Veteranos, ha trasladado éstas a Cárdenas 70, entre Misión y Arsenal.

El período franco de reorganización y habiendo sido electa la nueva Directiva, se complace esta Organización en hacer este llamamiento a todos los que han pertenecido a las Fuerzas Armadas de la República, como alistados, tanto de la Capital como del interior, esperando que todos cooperen a esta obra máxima para bien de los intereses patrios.

Esta Asociación se propone velar con interés y celo, tanto por el bienestar colectivo, como por el individual de sus miembros, y es por lo que estamos cobijados bajo el lema «Todos para uno y uno para todos».

Hora es ya de que tengamos lo que nos merecemos, como premio a la ardua labor realizada por esta agrupación en bien de Cuba.

La oficina permanece abierta desde las 8 a. m. a las 11 p. m. y durante ese tiempo puede usted acudir a afiliarse en Cárdenas 70, entre Misión y Arsenal. — **Alejandro Tusté Mazzola**, Secretario General. Ex Cabo de Caballería; **Fernando J. Hernández**, Presidente. Ex Sargento de Infantería.

DEFUNCIONES
OCURRIDAS AYER
EN LA HABANA
HASTA LAS 4 P. M.

Gregorio Kessel, mestizo, 78 años, Cuba 26, nefritis crónica; Trinidad Aguilero Riva, blanca, 24 años, Regla y Remedios, pielonefritis; Felipe Castellanos García, blanco, 58 años, H. Universitario, úlcera del estómago; Julián Aldama, negro, 19 años, H. Universitario, perforación intestinal; Ventura Padilla, mestizo, 74 años, Hospital 9, asistolia; Félix Fernández de Cossío y Rodríguez, blanco, 66 años, Línea y G, angina de pecho; Secundino Valiente Jartís, negro, 42 años, Infanta 8, bronconeumonía; Blanca Rosa Castillo, blanca, 10 años, Flores 84, tuberculosis pulmonar; Jenaro Avila García, blanco, 58 años, Cerro 659, nefritis crónica; Mateo López Vázquez, blanco, 33 años, Benéfica, mielitis; Reynaldo Milián Salinas, blanco, 15 años, Estrella 173, enterocolitis; Josefa Valdés Sierra, blanca, 50 años, Santa Rosa 15, miocarditis; Adalberto Hernández, blanco, un año, H. Mercedes, atrepsia; Oscar González Miranda, blanco, 23 años, Ayesterán 16, homicidio instrumento cortante; Pilar Vázquez, blanca, 73 años, Fernandina 86, asistolia; Juana Báez Bravo, blanca, 42 años, Inquisidor 3, arterio esclerosis; Nicolás Arcas y Arcas, blanco, 73 años, Mercaderes 16, nefritis crónica; Ramona Miranda, negra, 85 años, Zanja [illegible], senilidad; Rafaela García, blanca, 60 años, H. Universitario, enfermedad orgánica del corazón; Adolfina Hernández Milián, blanca, 40 años, H. Universitario, enfermedad orgánica del corazón; José Hernández, blanco, 45 años, Bernaza 19, apoplegía pulmonar; Encarnación Guerra, mestiza, 5 meses, Salud 175, bronquitis aguda; Juana M. Márquez, mestiza, 97 años, A. Santa Marta, senilidad; Bernardo Buides, mestizo, 46 años, G, 50, entre 19 y 21, pneumonía vacilar; Ana Delia Portuondo, negra, 24 años, 8a. y Tejar, bronconeumonía; Antonio Colás, blanco, 80 años, 2, número 10, arterio esclerosis.

MAYO PRIMERO
Segundo Aniversario de la Feria Internacional

LOS PRECIOS FIJOS
REINA AGUILA ESTRELLA

Invitan a usted al «estreno» de los 19 espectáculos cinematógrafos que comenzarán a exhibirse el lunes 30 de abril, a las 8 p.m. en sus 19 grandes vidrieras.

Son 19 motivos de películas, escenificados por el ilustre escenógrafo Nono Noriega y coordinados por Miguel de Cañas, director artístico de nuestra casa.

Y como complemento, el miércoles 2 de mayo se iniciará la grandiosa venta aniversario, en la que, como atención al público y como muestra de gratitud al mismo, «marcaremos» nuestras mercancías, para todo este mes, al precio más bajo posible; ofreciéndoles, además, el mejor y más diverso surtido de la Habana cotizado casi casi al costo comercial.

LOS PRECIOS FIJOS
REINA AGUILA ESTRELLA

VIBORENAS

SRTA. DEBORA ROJAS

Al fin puedo consignar la agradable noticia del completo restablecimiento de tan gentilísima figulina, que ha padecido una molesta y grave dolencia al complicarse, por muchos días.

Esta amiguita y sus familiares permanecen muy agradecidos a sus amistades de las que constantemente han estado recibiendo demostraciones de afecto, y a todas por mi conducto así presente se lo hacen constar.

Yo reitero a Débora, contentísima pues podrá asistir a los próximos bailes, mi más expresiva enhorabuena.

CLUB ATLETICO DE CUBA

Una nueva fiesta puedo anunciar ya de este Club, que las está prodigando, y con brillantes éxitos, pues asisten las más distinguidas y bellas figulinas.

Por conducto del cumplido joven Reinaldo Núñez Abascal, «atlético» de los más entusiastas, y de los que más laboran por su Club, he recibido la atenta invitación para el baile del día cinco de Mayo, que firma el Delegado «Fernandito» Carvajal.

Les doy las gracias y les auguro un nuevo éxito, pues su predilección nótase en el entusiasmo que tienen «todas» por los gentlemen-atléticos.

SR. CLETO MUÑOZ SENRA

Celebra hoy sus días este apreciable convecino en cuyo trato siempre he hallado al cumplido y servicial amigo.

Junto con su amante esposa la bondadosa señora Ernestina González e hijas Lolita y «Ernestinita», dos muñecas muy bonitas, recibirá el amigo Cleto incontables demostraciones de sus muchos amigos.

Yo en estas líneas lo felicito expresivamente.

LOS SALESIANOS

Es muy grata la fecha de hoy para los Salesianos, pues es la dedicada por la Iglesia Católica a la festividad de su fundador Beato Juan Bosco.

En este día remito mi saludo a los Salesianos, que tanto laboran en la Fundación Inclán, en la que reciben sólidas enseñanzas numerosos niños pobres.

SRTA. MERCY DE LA VEGA

Tan gentil figulina ha de ser hoy objeto de muchas felicitaciones, porque celebra su cumpleaños, y sus muchas amistades mucho han de congratularla.

Yo deseo a Mercy el cumplimiento de otros muchos, incontables años, siempre feliz y sonriente.

EL BAILE DEL MAR

He tenido la oportunidad de charlar con el atento amigo Mario Roca, principal organizador de esta fiesta del Víbora Unión Club, que ya he anunciado para la tarde del sábado, día doce de Mayo.

A las cuatro deberán estar los concurrentes a bordo del vapor «Guanabacoa» el que permanecerá atracado a los muelles de Luz hasta las seis, a esa hora levará ancla y saldrá fuera del puerto, hasta las ocho de la noche.

Dícese al amigo Mario que el Guanabacoa está sufriendo unas adaptaciones que brindarán comodidades a las familias, las que me asegura no podrán marearse, pues estarán divertidísimas, y el «mareo» no es más que falta de entretenimientos.

Las invitaciones, para señoras acompañadas de señoritas serán solicitadas en la Secretaría; los señores que deseen asistir tienen igualmente que pasar a enterarse de cómo podrán hacerlo. Se advierte que todas serán rigurosísimas.

Este Baile del Mar será el más brillante éxito del Víbora Unión Club.

SR. AURELIO GARCIA LEAL

Tan apreciable amigo, Comandante del crucero Cuba, que recientemente fué sometido a una delicada operación por el afamado cirujano Dr. Carlos del Valle, que tanto se destaca en la gran Clínica de La Covadonga, se encuentra ya completamente restablecido.

Me complazco en consignar tan agradable noticia, para felicitar al Comandante García Leal y a sus familiares, haciendo extensiva mi enhorabuena al Dr. del Valle por el nuevo y grande éxito que se anota devolviendo la salud a tan estimado amigo.

DEPORTIVO DE SANTOS SUAREZ

Como todos los jueves, habrá esta noche una animada reunión en esta Sociedad, en la que reinan y triunfan las gentiles figulinas santosuarences.

Horas muy agradables transcurrirán allí, disfrutándose de un programa bailable.

Ruego al joven Alberto López un «poquito de anticipación» en sus notas, para poder complacerlo, lo que con la última no pude hacer.

SR. CLARENCIO AMADOR

Está de días hoy el viejo amigo y convecino, alejado hace algún tiempo del «mundanal ruído» de nuestra Ciudad Nueva, la que ayudó a fundar, siendo de los primeros en levantar aquí su confortable «bohío», bajo cuyo techo hemos celebrado inolvidables fiestas... en otra época...

Muy presente tengo hoy al buen amigo Clarencio, al que en estas líneas le repito que aunque aún «la cosa» no está tocaya suya, no está «Clarencia»... algo se va consiguiendo, y la fe y no debemos abandonarla, pues si no se pondría más «matulenga»...

HERMOSO NIÑO

Con toda felicidad ha llegado al dichoso hogar de los apreciables esposos Sra. María Teresa Sánchez y Sr. Bernardo González del Pozo.

Por tan fausto acontecimiento para ellos, me complazco en dedicarles mi más expresiva enhorabuena, deseando al fruto de sus amores la más dichosa vida.

EN LA BOMBONERA

Hoy como jueves día de moda promete verse muy concurrida nuestra elegante Bombonera.

Por vez primera se presenta la celebradísima estrella Mae West con el galán joven Gary Grant, en la magnífica cinta No Soy un Angel.

Esta joya del cine ha dado los mayores llenos a los teatros capitalinos.

No Soy un Angel se proyecta en la tanda de las cinco y cuarto y en la función nocturna de moda, a las ocho y quince.

La Bombonera ha de verse muy animada hoy.

Urbano del CASTILLO.

E. P. D.
EL SEÑOR
Antonio Colás y Vaillant
HA FALLECIDO

Y dispuesto su entierro para hoy, Jueves 26, a las nueve de la mañana los que suscriben, sus hijos, hijos políticos y nietos, en su nombre y en el de los demás familiares, ruegan a las personas de su amistad se sirvan concurrir al acto del sepelio que tendrá lugar a la hora indicada en el Cementerio de Colón, favor que agradecerán eternamente.

Habana, 26 de Abril de 1934.

Matilde, Juan José y Antonio Colás y Duany; Andrés R. Campiña; Consuelo Sánchez; Romana Goizueta; Matilde R. Campiña y Colás; Hortensia Colás y Sánchez; Isidro Saiz y Corratge; Dr. José F. Urrutia.

Funeraria LA NACIONAL
de JOSE C. VIOR
Espada 26 Tlfs. U-3838-U-5252

Carnes firmes, mirada altiva, formas cautivadoras

Tres cualidades que en la mujer, denotan salud y cuerpo elegante. La mujer flaca está expuesta a enfermedades. Su mirada está falta de expresión.

El Carnol proporciona carnes firmes y curvas naturales, porque es el resultado de investigaciones científicas, tomando en consideración la salud y la belleza del cuerpo femenino. Revitaliza el estómago para que pueda extraer de los alimentos los ingredientes que producen carnes firmes y saludables, a la vez que eliminar la grasa superflua. Las vitaminas A, B y C que contiene rehabilitan todo el sistema. Consiga las tabletas Carnol en la botica.

El Carnol engorda de manera natural

Crónica Habanera

(Continuación de la Pág. CINCO)

FEFITA DE SOLA

LA FERIA BACARDI

Uno de los aspectos más interesantes del Garden Party, a beneficio de las Conferencias de San Vicente de Paúl que se viene organizando para el domingo seis de mayo, es la Feria Bacardí, bello rincón en el que reinará la alegría durante la fiesta.

Será costeada por la acreditada casa Bacardí y presidida por las interesantes damas Georgina Menocal de Sardiñas y Carmen Martínez Pedro de Gamba, a quienes secundará un grupo de señoras y señoritas.

La Feria Bacardí se instalará en un lugar amplio del jardín especialmente cercado. En ella se dispondrán toda clase de diversiones, tales como bailarines, un prestidigitador, juegos de argollas y tiro al blanco con preciosos premios, y otros entretenimientos que causarán sorpresa, los cuales serán absolutamente gratis, costando solamente 20 centavos el acceso a la feria. También se situarán en lugar adecuado los conocidos y notables dibujantes Arroyito y Silvio, quienes harán caricaturas al minuto. Magníficos conjuntos musicales ejecutarán piezas bailables.

En el interior de la Feria, así como durante la fiesta, no habrá cuestaciones ni rifas de ninguna clase, pues las papeletas para la rifa de vestidos y sombreros que donan importantes casas de modas, así como las del magnífico Radio Philco, cedido amablemente por los agentes de aquella casa, en combinación con los directores de «La Voz del Aire», se vienen colocando ya entre las familias habaneras por el comité organizador de tan bella fiesta.

Luego allí solamente se procederá a rifar dichos objetos, entre las personas que posean las papeletas.

El Garden Party, bajo todos sus aspectos, promete resultar un señalado acontecimiento social.

Los ensayos del tango de exhibición, en que se presentarán ocho parejas de muchachas y jóvenes de nuestro gran mundo, continúan adelantando bajo la dirección de Margot Párraga.

Las damas organizadoras continúan laborando para el éxito de la exposición de modelos a cargo de gentiles señoritas.

En este número, uno de los más bonitos de la fiesta, hará su aparición la encantadora Fefita de Sola y Vila, cuyo retrato traemos hoy a la crónica.

Es la señorita de Sola, una de nuestras jóvenes más elegantes, más finas y distinguidas, de porte airoso y exquisita belleza.

ANTONIO SUAREZ

Con profunda pena consignamos el fallecimiento, ocurrido en la mañana de ayer, del infortunado joven Antonio Suárez, víctima de una rápida dolencia, contra la cual han sido inútiles los esfuerzos de la ciencia médica.

El joven Suárez, que gozaba de grandes simpatías en nuestra sociedad, fué sometido a una delicada operación quirúrgica en días pasados, desde cuya fecha su estado de gravedad mantuvo profundamente alarmados a sus padres y hermanos, aunque haciéndolos concebir esperanzas que se han visto fallidas con el triste desenlace que hoy lloran desconsolados.

Era hijo del distinguido matrimonio Antonio G. Suárez y Clara Rivero, muy queridos, en nuestros círculos sociales. A ellos llegue con estas líneas nuestro pésame sentidísimo que también enviamos a sus hermanos: Clarita, la señora de Mariano Guastella, Lourdes, Ricardo y María del Carmen.

Para hoy, a las nueve de la mañana, ha sido dispuesto el sepelio.

Descanse en paz.

INTERESANTE FUNCION

En el Teatro Riviera, del Vedado, se celebrará hoy, jueves, a las ocho y cuarto de la noche, una interesante función artística, con destino a recaudar fondos para socorrer a los Niños Pobres del Catecismo «Santa Rosa».

Ha sido organizada por el señor Benjamín Guerra y tomarán parte conocidos jóvenes de nuestra sociedad.

Como maestro de ceremonias actuará durante el acto, el simpático joven Ramón Antonio Crusellas.

He aquí el excelente programa:

PRIMERA PARTE.

a) Noticiario Paramount; b) El jocoso cartón: «El Faldón de la Levita»; c) Una divertida comedia en dos partes; d) Estreno de la interesante Revista Musical de la «Columbia», interpretada por Edmund Lowe y Ann Sothern, titulada: «Es Hora de Amarnos».

SEGUNDA PARTE.

e) Canciones con acompañamiento de guitarra por las simpáticas señoritas Genita Nogerol, Margarita San Jústiz, Estrella González y Judith de Verna; f) Duetto cómico a cargo de los señores Rafael Anrich y Daniel Camacho; g) Poesía humorística por Benjamín Guerra; h) Número de guitarra por la admirada compositora Gargarita Lecuona; i) Recitaciones por la señorita Leonor Soliño; j) Sketch trágico-cómico y ruidoso por la Srta. María Cortés y los Sres. Luis R. Molina, Carlín García y Ramón Antonio Crusellas.

TERCERA PARTE.

k) Canciones por la Srta. Leopoldina de la Campa, acompañada por la señorita Margarita Lecuona; l) Rifa «autorizada», «sincronizada» y «auténtica» de dos valiosísimos regalos: Uno para las damas y otro para los caballeros efectuadas por los incomparables Rafael Anrich y Daniel Camacho; m) Presentación del conjunto artístico que dirige Luis Rodríguez Molina en la chispeante comedia en un acto, un cuadro y mil escenas, original de Vital Aza, y que lleva por título: «LAS CODORNICES».

Reparto: Doña Tomasa, Lolina Cibrián; Clara, María Cortés; Sr. García, Luis R. Molina; Don Facundo, Manuel Cores; Andrés, Carlín García; Juan, Rafael Ayala.

SANATORIO
PARA
ENFERMEDADES NERVIOSAS Y MENTALES
DEL
Dr. ARMANDO de CORDOVA
Profesor de Enfermedades nerviosas y mentales de la Universidad Nacional
En una extensión de una caballería de tierra, con frondosa arboleda y jardines, donde los pacientes pueden hacer vida al aire libre. Arroyo Arenas. — Kilómetro 17 de la Carretera Central. Teléfono número 26.
Consultorio en la Habana: Industria 122 esq. a San Miguel. Lunes, miércoles y viernes, de 1 a 3. — Teléfono: A-6674.

JUEVES DE GALA

En la Comedia, el favorecido coliseo de la calle Animas, se celebrarán hoy dos funciones de gala.

Por la tarde, a las cinco y media, nueva representación de la magnífica obra de Fernández Ardavín «Prostitución», exclusivamente para señoras y señoritas.

Y por la noche, a las nueve y media, «El Refugio», de Pedro Muñoz Seca, comedia simpatiquísima, cuya interpretación constituye uno de los mayores aciertos de la compañía que dirige Eugenia Zúffoli.

Para mañana, en función nocturna, se anuncia el estreno de la bella obra «El Beso Fatal».

EN LA ACADEMIA DE DERECHO

La Sociedad de Legislación Comparada, que preside el joven doctor Luis de Feria, inaugurará oficialmente la Academia de Derecho, fundada por dicha Sociedad, esta tarde a las cinco y media, en su local de Concordia 18.

Para este acto han sido extendidas numerosas invitaciones por el Secretario, Dr. Martínez Vélez, entre el Cuerpo Diplomático y el elemento oficial. El Excmo. señor Ministro de Francia, Monsieur Carteron, asistirá como invitado de honor, pues es sabido que la Sociedad de Legislación Comparada de la Habana es una filial de la francesa, que radica en París.

Dos interesantísimas conferencias serán ofrecidas esta tarde con motivo de la inauguración, las cuales estarán a cargo de los jóvenes y distinguidos abogados Dr. Luis de Feria, y Dr. Roberto Netto, profesor de Economía Política y Derecho Mercantil de la Academia de Derecho.

LA BODA DE ESTA NOCHE

Para las nueve y media de la noche de hoy, está señalada en la Iglesia de San Juan de Letrán, una gran boda.

Nos referimos a la de Esther Carranza y Larrea, bella y distinguida señorita con el doctor Raúl Alvarez Maruri, joven y culto abogado.

El bello templo de los Dominicos lucirá para esta elegante ceremonia nupcial, un exquisito decorado obra de la «Casa Trías», el afamado jardín del Vedado.

También de Trías será el bouquet nupcial, de nueva creación.

CLUB DE COMUNICACIONES

En sus salones del Paseo del Prado, tendrá hoy un recibo bailable, a las nueve de la noche, el simpático Club de Comunicaciones.

El programa bailable estará a cargo de la orquesta Bory.

Esta fiesta es exclusivamente para sus asociados.

EN EL NACIONAL

Continúa exhibiéndose con éxito magnífico, en el Teatro Nacional, la espléndida film de Eddie Cantor, titulada «Escándalos Romanos».

Dicha producción, ha gustado extraordinariamente al público, que diariamente llena nuestro primer coliseo.

El lujo de sus escenas y la originalidad de su trama, en armonía con la belleza de su música, la hacen una de las mejores films del cinema moderno.

Para el lunes se prepara el estreno de la bellísima y delicada obra titulada «El Diario de una mujer».

Edel FARRES.

SUSCRIBASE Y ANUNCIESE EN EL «DIARIO DE LA MARINA»

LA COMPAÑIA PETROLERA SHELL-MEX DE CUBA S. A.,

lamenta los inconvenientes que pueda causar a sus clientes y a los consumidores en general de sus productos, el que temporalmente no puedan expenderse éstos, debido a que el día 24 de Abril a las 5 de la tarde, sin previo aviso y sin cumplir con lo estipulado en el Decreto-Ley No. 3, que prohibe huelgas sin avisar a la Secretaría del Trabajo con ocho días de anticipación, se declaró en huelga el personal del Depósito de esta Compañía, no obstante la actitud altamente conciliadora que en todas ocasiones ha demostrado la Compañía, para resolver cualquier divergencia de opinión o problema que se ha presentado con su personal.

Pensión Completa en el Gran Hotel desde $3.00 diarios

Comprende este precio, además, desayuno, almuerzo y comida en su Restaurant de primera clase, baños y uso de las aguas y de todos los atractivos DEL BALNEARIO

Si no puede descansar en estas bellas montañas, a 800 piés sobre el nivel del mar, pida las aguas de los Manantiales. Botellón de 20 litros a $0.90 Doce litros, $1.25. 24 medias botellas, $1.50. 24 cuartos, $1.20

UNICO DEPOSITO: TACON NUMERO CUATRO, TELEFONO A-7627

GRAN HOTEL del BALNEARIO y PLANTA de ENVASE de las AGUAS

SAN MIGUEL DE LOS BAÑOS
EL PARAISO DE CUBA

Aguas alcalinas bicarbonatadas recomendadas por los Médicos más eminentes, para la curación de enfermedades de las vías digestivas y urinarias; diabetes y todos los trastornos de la nutrición.
PIDALA EN TODAS PARTES
Infórmese por algún amigo que haya visitado el Balneario o utilizado las aguas para combatir sus enfermedades y en ello hallará la mejor recomendación. Pídanos, si desea, testimonios de la eficacia de las aguas
Cúrese el cuerpo y déle paz y belleza a su espíritu en San Miguel de los Baños. A dos horas en máquina desde la Habana. Pasaje económico y directo por $0.60 en ómnibus seguro y confortable que sale del café de Marte y Belona todas las tardes a la una y media

M.E.C.D. 2016

EL GATO NEGRO

Cacheiro y Hermano

EL GATO NEGRO lanzará el bombazo de los $150.000 en el extraordinario de Mayo 16. El gran sorteo de las Bodas de Plata de la Lotería. Bate un record para el público

EL GATO NEGRO vendió otra vez el gordo, lo pagamos en el acto: 36805, $40.000

No demore en pedirnos su billete para la jugada extraordinaria de Mayo 16, en conmemoración de las Bodas de Plata de la Lotería.—$20.00 vale el billete entero y le da a usted derecho al premio mayor de $150,000.—$50,000 saca el 2do. premio y $25,000 el tercero.—Pedidos del interior, añadan franqueo de 12 cts, para el billete y 10 cts. para la hoja.—Sorteo ordinario de Mayo 2, $5.00 el entero, más gastos de franqueo.

ORO

COMPRAMOS oro cubano y americano pagando más y mejor tipo. Onzas españolas, Centenes, Libras, Luises, etc. Pregúntenos cotización.

CASA CENTRAL: Obispo 63 Telf. A-0000 y A-7780. SUCURSALES: Obispo y Aguiar. Telf. M-4017 Galiano y Zanja. Telf. A-9298.

LISTA DE LOS NUMEROS PREMIADOS EN EL SORTEO No. 910 CELEBRADO EL 25 DE ABRIL DE 1934

TOMADA AL OIDO, ESPECIALMENTE PARA EL "DIARIO DE LA MARINA"

36,805 $40,000 - 22,653 $10,000 - 4,694 $5,000

DECENA

19 — 25
22 — 25
30 — 25
33 — 25
59 — 25
60 — 25
73 — 250
78 — 25

CENTENA

102 — 25
162 — 25
167 — 25
175 — 25
178 — 25
193 — 25
212 — 25
222 — 25
246 — 25
267 — 25
299 — 25
301 — 25
315 — 25
320 — 25
323 — 25
341 — 25
363 — 100
367 — 25
430 — 25
499 — 50
500 — 25
510 — 25
521 — 25
535 — 25
537 — 25
542 — 25
646 — 25
657 — 25
677 — 100
697 — 25
714 — 25
715 — 25
716 — 25
727 — 25
728 — 25
757 — 25
782 — 25
807 — 25
733 — 25
824 — 25
826 — 25
849 — 25
854 — 25
861 — 25
891 — 25
907 — 25
932 — 25
936 — 25
965 — 25
969 — 25
980 — 25

1 MIL

1001 — 25
1005 — 25
1025 — 25
1041 — 25
1044 — 25
1046 — 25
1047 — 25
1055 — 25
1057 — 25
1058 — 100
1063 — 25
1067 — 25
1071 — 25
1108 — 25
1127 — 25
1143 — 25
1179 — 25
1214 — 25
1220 — 25
1236 — 25
1261 — 25
1279 — 25
1283 — 25
1291 — 25
1306 — 25
1310 — 25
1323 — 25
1365 — 25
1376 — 25
1378 — 25
1383 — 50
1413 — 25
1433 — 25
1436 — 25
1453 — 25
1447 — 25
1493 — 25
1512 — 25
1533 — 50
1540 — 25
1543 — 25
1561 — 25
1563 — 25
1574 — 25
1575 — 25
1616 — 25
1629 — 25
1638 — 25
1642 — 25
1657 — 25
1667 — 25
1684 — 25
1724 — 25
1729 — 25
1741 — 250
1735 — 25
1742 — 50
1784 — 25
1806 — 25
1810 — 25
1835 — 25
1860 — 50
1866 — 25
1893 — 25
1914 — 25
1918 — 25
1940 — 25
1953 — 25
1994 — 25
1995 — 25

2 MIL

2010 — 25
2015 — 25
2018 — 25
2022 — 25
2027 — 50
2039 — 25
2048 — 25
2055 — 25
2071 — 25
2107 — 25
2115 — 25
2119 — 25
2128 — 25
2159 — 25
2165 — 25
2230 — 25
2233 — 250
2235 — 25
2239 — 25
2246 — 50
2250 — 25
2256 — 50
2294 — 25
2305 — 25
2536 — 50
2358 — 25
2374 — 50
2383 — 25
2401 — 25
2418 — 25
2461 — 25
2485 — 25
2496 — 25
2544 — 25
2551 — 25
2562 — 25
2566 — 25
2568 — 25
2577 — 25
2585 — 25
2590 — 25
2601 — 25
2604 — 25
2619 — 50
2634 — 25
2635 — 25
2644 — 25
2670 — 25
2682 — 25
2712 — 25
2722 — 25
2750 — 25
2792 — 25
2807 — 25
2811 — 25
2827 — 25
2861 — 25
2868 — 25
2885 — 25
2886 — 25
2922 — 25
2934 — 25
2938 — 50
2945 — 25
2948 — 25
2949 — 25
2962 — 25

3 MIL

3007 — 25
3033 — 25
3045 — 25
3056 — 25
3065 — 25
3069 — 25
3081 — 25
3110 — 25
3118 — 25
3119 — 25
3143 — 25
3172 — 25
3178 — 50
3183 — 25
3189 — 25
3223 — 25
3226 — 25
3238 — 25
3246 — 25
3249 — 25
3272 — 25
3281 — 25
3288 — 25
3289 — 25
3310 — 25
3316 — 25
3367 — 25
3371 — 25
3382 — 25
3388 — 25
3397 — 25
3419 — 25
3445 — 25
3448 — 25
3487 — 25
3491 — 25
3530 — 25
3543 — 25
3556 — 25
3570 — 25
3638 — 25
3625 — 25
3651 — 25
3691 — 25
3698 — 50
3729 — 25
3732 — 25
3738 — 25
3741 — 25
3758 — 25
3810 — 25
3813 — 25
3843 — 25
3854 — 25
3912 — 25
3918 — 25
3920 — 25
3936 — 25
3958 — 25
3969 — 25
3970 — 50
3987 — 25
3992 — 25

4 MIL

4012 — 25
4019 — 25
4041 — 25
4046 — 25
4060 — 25
4061 — 25
4063 — 25
4091 — 25
4096 — 25
4106 — 25
4107 — 25
4108 — 25
4122 — 25
4123 — 25
4133 — 25
4156 — 25
4203 — 25
4207 — 25
4233 — 25
4252 — 25
4253 — 25
4254 — 25
4274 — 25
4276 — 25
4290 — 25
4291 — 100
4318 — 25
4328 — 25
4331 — 25
4341 — 25
4354 — 25
4359 — 25
4360 — 25
4421 — 25
4450 — 25
4463 — 25
4467 — 25
4506 — 25
4511 — 25
4526 — 25
4534 — 25
4544 — 50
4566 — 25
4568 — 50
4626 — 25
4637 — 25
4633 — 25
4659 — 25
4661 — 25
4665 — 25
4680 — 25
4682 — 25
4686 — 25
4690 — 25
4692 — 25
4701 — 25
4712 — 25
4719 — 25
4738 — 25
4749 — 25
4766 — 25
4798 — 25
4823 — 25
4832 — 25
4846 — 25
4858 — 25
4867 — 25
4883 — 25
4888 — 25
4891 — 25
4907 — 25
4913 — 25
4929 — 25
4953 — 25
4956 — 25
4974 — 25
4979 — 25

5 MIL

5026 — 25
5031 — 25
5059 — 25
5060 — 25
5075 — 25
5100 — 25
5102 — 25
5131 — 25
5208 — 25
5211 — 25
5213 — 25
5229 — 25
5235 — 25
5241 — 25
5243 — 25
5249 — 25
5259 — 25
5260 — 25
5264 — 100
5288 — 25
5321 — 25
5324 — 25
5368 — 25
5378 — 25
5392 — 25
5406 — 50
5433 — 25
5480 — 25
5486 — 25
5497 — 25
5512 — 25
5522 — 25
5541 — 25
5547 — 50
5559 — 25
5571 — 50
5583 — 25
5586 — 25
5594 — 25
5601 — 25
5680 — 25
5699 — 25
5700 — 25
5728 — 25
5753 — 25
5756 — 25
5777 — 25
5781 — 25
5783 — 25
5789 — 25
5822 — 25
5832 — 25
5847 — 25
5869 — 25
5900 — 25
5903 — 25
5901 — 25
5905 — 25
5925 — 25
5978 — 25

6 MIL

6017 — 25
6026 — 25
6028 — 25
6062 — 25
6065 — 25
6066 — 25
6068 — 25
6074 — 25
6086 — 25
6095 — 25
6104 — 25
6107 — 25
6130 — 25
6140 — 25
6166 — 25
6169 — 25
6179 — 25
6195 — 25
6214 — 25
6217 — 25
6221 — 25
6223 — 25
6229 — 25
6232 — 25
6234 — 25
6237 — 25
6253 — 25
6270 — 25
6298 — 25
6326 — 25
6332 — 25
6347 — 25
6350 — 25
6372 — 25
6387 — 25
6388 — 25
6395 — 25
6398 — 25
6400 — 25
6453 — 25
6457 — 25
6472 — 25
6497 — 25
6508 — 25
6510 — 25
6518 — 25
6522 — 25
6541 — 25
6548 — 25
6561 — 25
6563 — 25
6576 — 25
6583 — 25
6614 — 25
6623 — 25
6678 — 25
6701 — 25
6709 — 25
6744 — 25
6748 — 25
6752 — 25
6753 — 25
6785 — 25
6792 — 25
6795 — 25
6806 — 25
6819 — 25
6820 — 25
6860 — 25
6873 — 25
6915 — 25
6926 — 25
6938 — 25
6953 — 25
6956 — 100

7 MIL

7046 — 25
7070 — 25
7072 — 25
7089 — 25
7095 — 25
7098 — 25
7112 — 25
7122 — 25
7126 — 25
7133 — 25
7155 — 25
7210 — 25
7242 — 50
7276 — 25
7290 — 25
7305 — 25
7339 — 25
7342 — 25
7397 — 25
7416 — 25
7452 — 25
7474 — 25
7478 — 25
7487 — 25
7501 — 25
7508 — 25
7527 — 25
7535 — 25
7559 — 25
7563 — 25
7564 — 25
7574 — 25
7578 — 25
7596 — 25
7602 — 25
7603 — 25
7614 — 50
7621 — 25
7656 — 25
7658 — 25
7675 — 25
7688 — 25
7690 — 25
7693 — 25
7696 — 25
7703 — 25
7722 — 100
7727 — 25
7756 — 25
7758 — 25
7771 — 25
7779 — 25
7799 — 25
7788 — 25
7805 — 25
7822 — 25
7827 — 25
7844 — 25
7859 — 25
7875 — 25
7886 — 25
7895 — 25
7909 — 25
7947 — 25
7951 — 25
7972 — 25
7967 — 25
7969 — 25

8 MIL

8015 — 25
8022 — 25
8026 — 25
8035 — 25
8038 — 25
8041 — 25
8063 — 25
8078 — 25
8085 — 25
8100 — 25
8109 — 25
8123 — 25
8152 — 25
8127 — 25
8155 — 25
8171 — 25
8194 — 25
8211 — 25
8213 — 25
8232 — 25
8233 — 25
8260 — 25
8271 — 50
8288 — 25
8297 — 25
8305 — 50
8314 — 25
8318 — 25
8335 — 25
8356 — 25
8359 — 25
8366 — 25
8367 — 25
8418 — 25
8420 — 25
8421 — 25
8429 — 25
8439 — 25
8507 — 25
8560 — 25
8564 — 25
8571 — 25
8587 — 25
8593 — 25
8594 — 25
8601 — 25
8605 — 25
8612 — 25
8629 — 25
8630 — 25
8638 — 25
8653 — 25
8654 — 100
8662 — 25
8663 — 25
8665 — 25
8672 — 25
8680 — 25
8691 — 25
8703 — 25
8733 — 25
8756 — 25
8787 — 25
8816 — 25
8835 — 25
8841 — 25
8853 — 25
9859 — 25
8860 — 25
8865 — 25
8879 — 25
8887 — 25
8934 — 25
8946 — 25
8969 — 25
8971 — 25
8990 — 25

9 MIL

9000 — 25
9041 — 25
9045 — 25
9048 — 50
9063 — 25
9095 — 25
9114 — 25
9133 — 25
9153 — 25
9175 — 25
9193 — 25
9162 — 25
9182 — 25
9221 — 25
9222 — 25
9225 — 25
9228 — 25
9235 — 25
9237 — 25
9263 — 25
9269 — 25
9287 — 25
9325 — 25
9339 — 25
9346 — 25
9353 — 25
9377 — 25
9380 — 25
9382 — 25
9381 — 25
9387 — 25
9458 — 25
9459 — 25
9483 — 25
9491 — 25
9508 — 25
9511 — 50
9517 — 25
9540 — 25
9543 — 25
9574 — 25
9587 — 25
9628 — 25
9655 — 25
9691 — 25
9710 — 25
9724 — 25
9737 — 25
9743 — 25
9773 — 25
9776 — 25
9777 — 25
9779 — 25
9781 — 25
9794 — 25
9810 — 25
9814 — 25
9818 — 25
9840 — 25
9843 — 25
9867 — 50
9887 — 25
9909 — 25
9911 — 25
9912 — 25
9933 — 25
9944 — 25
9975 — 25
9998 — 25

10 MIL

10011 — 25
10028 — 25
10071 — 25
10073 — 25
10087 — 25
10031 — 25
10032 — 25
10110 — 25
10122 — 25
10131 — 25
10134 — 25
10135 — 25
10146 — 25
10149 — 25
10154 — 25
10169 — 25
10171 — 25
10178 — 25
10195 — 25
10208 — 25
10221 — 25
10224 — 25
10239 — 25
10240 — 25
10244 — 25
10251 — 25
10257 — 25
10261 — 25
10262 — 50
10286 — 25
10295 — 25
10299 — 25
10332 — 25
10335 — 25
10352 — 25
10381 — 25
10402 — 25
10411 — 25
10427 — 25
10468 — 25
10485 — 25
10489 — 25
10495 — 25
10499 — 100
10505 — 25
10568 — 25
10575 — 25
10591 — 25
10602 — 25
10671 — 25
10677 — 25
10683 — 25
10702 — 25
10706 — 25
10729 — 25
10748 — 25
10760 — 25
10773 — 25
10796 — 50
10810 — 25
10815 — 25
10819 — 25
10856 — 25
10920 — 25
10938 — 25
10958 — 25
10968 — 25
10898 — 25

11 MIL

11005 — 25
11012 — 25
11016 — 25
11040 — 25
11062 — 25
11067 — 25
11070 — 25
11076 — 25
11089 — 25
11125 — 25
11153 — 25
11154 — 50
11159 — 25
11219 — 25
11229 — 25
11237 — 25
11244 — 25
11262 — 25
11296 — 25
11315 — 25
11316 — 25
11336 — 25
11347 — 25
11359 — 25
11376 — 25
11391 — 25
11400 — 25
11406 — 25
11450 — 25
11458 — 25
11467 — 25
11412 — 25
11464 — 25
11476 — 25
11486 — 25
11494 — 25
11498 — 25
11499 — 25
11511 — 50
11518 — 25
11525 — 25
11530 — 25
11533 — 25
11546 — 25
11551 — 25
11582 — 25
11585 — 25
11605 — 25
11611 — 25
11625 — 25
11661 — 25
11664 — 25
11678 — 100
11710 — 25
11711 — 25
11739 — 25
11749 — 25
11753 — 25
11765 — 25
11778 — 25
11782 — 25
11833 — 25
11846 — 25
11861 — 25
11865 — 25
11882 — 25
11883 — 25
11890 — 25
11908 — 25
11912 — 25
11915 — 25
11919 — 25
11924 — 25
11939 — 25
11942 — 25
11959 — 25
11961 — 25
11966 — 25

12 MIL

12005 — 25
12033 — 25
12041 — 25
12044 — 100
12050 — 25
12064 — 25
12081 — 25
12085 — 25
12103 — 25
12129 — 25
12139 — 25
12165 — 25
12168 — 25
12175 — 25
12183 — 25
12191 — 25
12197 — 25
12224 — 25
12227 — 25
12238 — 25
12259 — 25
12264 — 25
12277 — 25
12283 — 25
12297 — 25
12328 — 25
12333 — 25
12352 — 50
12395 — 25
12396 — 25
12414 — 25
12446 — 25
12487 — 25
12492 — 25
12498 — 100
12499 — 25
12515 — 25
12539 — 50
12551 — 25
12605 — 25
12613 — 25
12627 — 25
12644 — 25
12676 — 25
12765 — 25
12778 — 25
12784 — 25
12786 — 25
12791 — 25
12812 — 25
12857 — 50
12871 — 25
12913 — 25
12916 — 25
12942 — 25
12951 — 25
12974 — 25

13 MIL

13020 — 25
13024 — 25
13032 — 25
13037 — 25
13052 — 25
13100 — 25
13010 — 25
13148 — 25
13153 — 25
13155 — 25
13180 — 25
13184 — 50
13189 — 25
13194 — 25
13228 — 50
13268 — 25
13296 — 25
13319 — 25
13335 — 25
13343 — 25
13360 — 25
13368 — 25
13376 — 25
13400 — 25
13402 — 25
13431 — 25
13446 — 25
13480 — 25
13493 — 25
13499 — 25
13562 — 25
13567 — 25
13582 — 25
13607 — 25
13685 — 50
13693 — 25
13694 — 25
13695 — 25
13696 — 25
13700 — 25
13704 — 25
13721 — 25
13733 — 25
13757 — 25
13792 — 25
13795 — 25
13805 — 25
13824 — 25
13839 — 25
13843 — 50
13845 — 25
13859 — 25
13871 — 25
13875 — 25
13882 — 25
13887 — 50
13902 — 25
13948 — 25
13975 — 25
13993 — 25

14 MIL

14003 — 25
14019 — 25
14038 — 25
14051 — 25
14070 — 25
14075 — 25
14083 — 25
14085 — 50
14102 — 25
14107 — 25
14131 — 25
14184 — 25
14186 — 25
14212 — 25
14213 — 25
14220 — 25
14247 — 25
14279 — 25
14284 — 25
14288 — 25
14291 — 25
14320 — 25
14334 — 25
14350 — 25
14355 — 25
14366 — 25
15372 — 25
14391 — 25
14395 — 25
14401 — 25
14422 — 25
14536 — 25
14561 — 25
14465 — 25
14547 — 25
14573 — 25
14580 — 100
14602 — 25
14619 — 25
14625 — 25
14634 — 25
14642 — 25
14643 — 25
14658 — 25
14661 — 25
14664 — 25
14666 — 25
14669 — 25
14699 — 25
14715 — 25
14717 — 25
14759 — 25
14764 — 25
14765 — 25
14850 — 25
14866 — 25
14870 — 25
14917 — 25
14946 — 25
14953 — 25
14955 — 25
14983 — 25
14997 — 25

15 MIL

15001 — 25
15004 — 25
15013 — 25
15043 — 25
15066 — 25
15071 — 25
15083 — 25
15099 — 25
15138 — 25
15161 — 25
15164 — 25
15169 — 25
15188 — 25
15203 — 25
15217 — 25
15231 — 25
15241 — 25
15249 — 25
15251 — 25
15277 — 25
15308 — 25
15339 — 25
15350 — 25
15368 — 50
15377 — 25
15379 — 25
15384 — 25
15395 — 25
15434 — 25
15439 — 25
15448 — 25
13452 — 25
15461 — 25
15493 — 25
15515 — 25
12518 — 25
15540 — 25
15557 — 25
15585 — 25
15612 — 25
15632 — 25
15635 — 25
15645 — 50
15665 — 25
15669 — 25
15698 — 25
15709 — 25
15711 — 25
15714 — 25
15723 — 25
15724 — 25
15752 — 25
15754 — 25
15763 — 25
15788 — 25
15800 — 25
15806 — 25
15845 — 25
15852 — 25
15881 — 25
15868 — 25
15885 — 25
15889 — 25
15902 — 50
15909 — 25
15916 — 25
15928 — 25
15956 — 25
15859 — 25
15962 — 25
15966 — 25
15988 — 25

16 MIL

16023 — 25
16024 — 25
16032 — 25
16046 — 25
16049 — 25
16063 — 25
16077 — 25
16079 — 25
16083 — 25
16094 — 25
16095 — 25
16112 — 25
16143 — 25
16184 — 25
16190 — 25
16202 — 25
16205 — 25
16251 — 25
16254 — 25
16260 — 25
16277 — 25
16299 — 25
16312 — 25
16320 — 25
16326 — 25
16355 — 25
16406 — 25
16423 — 25
14441 — 50
16472 — 25
16489 — 25
16492 — 50
16505 — 100
16507 — 25
16511 — 25
16517 — 25
16561 — 25
16589 — 25
16592 — 25
16596 — 25
16624 — 50
16642 — 25
16643 — 25
16663 — 25
16664 — 25
16682 — 25
16689 — 25
16697 — 25
16714 — 25
16706 — 25
16716 — 25
16720 — 25
16746 — 25
16747 — 25
16764 — 25
16769 — 25
16771 — 25
16808 — 25
16828 — 25
16832 — 25
16853 — 25
16858 — 25
16859 — 25
16905 — 25
16911 — 25
16932 — 25
16962 — 25
16964 — 100
16995 — 25

17 MIL

17404 — 25
17024 — 25
17052 — 25
17031 — 25
17083 — 25
17084 — 25
17089 — 25
17120 — 25
17128 — 25
17151 — 25
17177 — 25
17199 — 25
17209 — 25
17218 — 25
17223 — 25
17230 — 25
17246 — 25
17258 — 25
17274 — 25
17275 — 25
17307 — 25
17328 — 25
17353 — 25
17342 — 25
17422 — 25
17453 — 25
17460 — 25
17479 — 25
17518 — 25
17523 — 25
17526 — 25
17538 — 25
17600 — 25
17664 — 25
17672 — 25
17683 — 25
17702 — 25
17710 — 25
17722 — 25
17726 — 25
17739 — 25
17757 — 25
17761 — 25
11775 — 25
17807 — 25
17813 — 25
17828 — 25
17842 — 25
17848 — 25
17870 — 25
17902 — 25
17906 — 25
17923 — 25

18 MIL

18039 — 25
18041 — 25
18046 — 25
18061 — 25
18067 — 25
18105 — 25
18123 — 25
18131 — 25
18161 — 25
18166 — 25
18186 — 25
18200 — 25
18215 — 50
18224 — 25
18225 — 25
18237 — 25
18250 — 25
18263 — 25
18265 — 25
18282 — 25
18304 — 25
18309 — 50
18384 — 25
18336 — 25
18398 — 25
18404 — 50
18440 — 25
18448 — 50
18454 — 25
18460 — 25
18466 — 25
18485 — 25
18493 — 25
18498 — 25
18535 — 25
18557 — 25
18565 — 25
18575 — 25
18600 — 250
18608 — 25
18626 — 25
18637 — 25
18645 — 25
18658 — 25
18674 — 25
18684 — 25
18688 — 25
18697 — 25
18701 — 25
18719 — 25
18731 — 25
18745 — 25
18748 — 25
18754 — 25
18770 — 25
18782 — 25
18792 — 100
18798 — 25
18817 — 25
18818 — 25
18822 — 25
18824 — 25
18834 — 25
18839 — 25
18840 — 25
18855 — 25
18862 — 25
18863 — 25
18868 — 25
18906 — 25
18927 — 25
18931 — 100
18956 — 50
18994 — 100

19 MIL

19005 — 25
19012 — 25
19018 — 25
19079 — 25
19083 — 50
19095 — 25
19096 — 25
19108 — 25
19133 — 25
19134 — 25
19142 — 25
19161 — 50
19182 — 25
19191 — 25
19193 — 25
19226 — 25
19231 — 25
19236 — 25
19242 — 25
19245 — 25
19248 — 25
19252 — 25
19286 — 25
19291 — 25
19322 — 25
19335 — 25
19338 — 25
19343 — 25
19348 — 25
19350 — 25
19382 — 25
19383 — 25
19386 — 25
19396 — 25
19406 — 25
19410 — 25
19419 — 50
19435 — 25
19473 — 25
19481 — 25
19494 — 25
19501 — 25
19510 — 25
19536 — 25
19555 — 25
19573 — 25
19583 — 25
19621 — 25
19628 — 25
19633 — 25
19641 — 100
19668 — 25
19685 — 50
19704 — 25
19714 — 25
19715 — 50
19726 — 25
19732 — 25
19744 — 25
19764 — 25
19787 — 25
19821 — 25
19837 — 50
19887 — 25
19891 — 25
19914 — 25
19938 — 25
20937 — 25
19955 — 25
19966 — 25
19990 — 25
19992 — 25

20 MIL

20003 — 25
20006 — 25
20031 — 25
20034 — 25
20059 — 25
20062 — 25
20077 — 25
20099 — 25
20114 — 25
20138 — 25
20145 — 100
20152 — 25
20153 — 25
20165 — 25
20174 — 25
20195 — 25
20199 — 25
20191 — 25
20208 — 25
20212 — 25
20216 — 25
20217 — 25
20289 — 50
20290 — 25
20292 — 25
20314 — 50
20316 — 25
20330 — 25
20337 — 25
20368 — 25
20387 — 25
20431 — 25
20438 — 25
20445 — 25
20451 — 25
20463 — 25
20470 — 25
20471 — 25
20497 — 25
20502 — 25
20517 — 25
20532 — 25
20540 — 25
20546 — 25
20548 — 25
20571 — 25
20622 — 25
20635 — 25
20644 — 25
20657 — 25
20692 — 50
20706 — 100
20709 — 25
20712 — 25
20720 — 25
20731 — 25
20734 — 25
20790 — 25
20813 — 25
20819 — 25
20823 — 25
20833 — 25
20862 — 25
20865 — 25
20874 — 25
20876 — 25
20888 — 25
20903 — 25
20914 — 25
20920 — 25
20974 — 25
20896 — 25
20904 — 25
20906 — 25
20910 — 100
20932 — 25
20946 — 25
20948 — 25
20967 — 25
20985 — 25
20993 — 25

21 MIL

21029 — 25
21031 — 25
21061 — 25
21107 — 25
21113 — 50
21115 — 25
21117 — 25
21151 — 25
21153 — 25
21194 — 25
21209 — 50
21218 — 25
21223 — 25
21243 — 25
21250 — 25
21280 — 25
21300 — 25
21327 — 25
21347 — 25
21352 — 25
21364 — 25
21396 — 25
21421 — 25
21469 — 25
21471 — 50
21480 — 50
21496 — 25
21497 — 25
21498 — 25
21514 — 25
21537 — 25
21553 — 25
21570 — 25
21584 — 25
21590 — 25
21643 — 25
21595 — 50
21597 — 25
21609 — 25
21625 — 25
21632 — 25
21642 — 25
21644 — 25
21655 — 25
21659 — 25
21660 — 25
21666 — 25
21697 — 25
21710 — 25
21723 — 25
21737 — 25
21760 — 25
21761 — 25
21769 — 25
21779 — 25
21804 — 25
21812 — 25
21826 — 25
21838 — 25
21855 — 25
21857 — 25
21881 — 25
21882 — 25
21899 — 25
21903 — 25
21904 — 25
21908 — 25
21917 — 25
21919 — 25
21927 — 25
21929 — 25
21956 — 25
21957 — 25
21991 — 25
21996 — 25

22 MIL

22000 — 25
22008 — 25
22028 — 25
22037 — 25
22053 — 25
22057 — 25
22084 — 25
22143 — 25
22166 — 25
22167 — 25
22174 — 25
22177 — 50
22196 — 25
22204 — 25
22220 — 25
22232 — 25
22288 — 25
22296 — 25
22305 — 25
22312 — 25
22322 — 25
22341 — 25
22389 — 25
22412 — 25
22431 — 25
22432 — 25
22453 — 25
22472 — 25
22522 — 25
22527 — 25
22541 — 25
22577 — 25
22581 — 25
22582 — 25
22612 — 25
22642 — 50
22645 — 25
22664 — 25
22665 — 25
22666 — 25
22669 — 25
22681 — 25
22705 — 25
22706 — 25
22723 — 25
22736 — 25
22727 — 25
22767 — 25
22768 — 25
22776 — 25
22784 — 50
22788 — 25
22795 — 25
22882 — 25
22837 — 25
22848 — 25
22853 — 25
22855 — 25
22858 — 25
22866 — 25
22903 — 25
22921 — 25
22938 — 25
22941 — 25
22945 — 100
22953 — 25
22976 — 25
22988 — 25

23 MIL

23018 — 25
23035 — 25
23036 — 25
23043 — 25
23048 — 25
23950 — 25
23060 — 25
23070 — 25
23073 — 25
23088 — 25
23108 — 25
23119 — 25
23150 — 25
23199 — 25
23239 — 25
23241 — 25
23242 — 25
23251 — 25
23253 — 25
23273 — 25
22311 — 25
23317 — 25
23361 — 25
23383 — 25
23391 — 25
23400 — 25
23408 — 25
23416 — 25
23419 — 25
23429 — 25
23432 — 25
23437 — 25
23442 — 25
23447 — 25
23456 — 25
23462 — 25
23463 — 25
23470 — 25
23484 — 25
23517 — 25
23521 — 25
23541 — 25
23547 — 25
23552 — 25
23536 — 25
23543 — 25
23557 — 25
23580 — 100
23584 — 25
23587 — 25
23600 — 25
23657 — 25
23658 — 25
23674 — 25
23677 — 25
22699 — 25
23703 — 25
23731 — 25
23741 — 25
23750 — 25
23758 — 25
23809 — 25
23811 — 25
23812 — 25
23853 — 25
23858 — 25
23888 — 25
23896 — 25
23897 — 25
23908 — 25
23928 — 25
23943 — 25
23980 — 25
23988 — 25

24 MIL

24004 — 25
24019 — 25
24020 — 25
24047 — 25
24048 — 25
24054 — 25
24072 — 25
24074 — 25
24090 — 25
24092 — 25
24104 — 25
24110 — 25
24120 — 25
24165 — 25
24168 — 25
24196 — 25
24211 — 25
34236 — 25
24265 — 25
24266 — 25
24269 — 25
24285 — 250
24286 — 25
24294 — 25
24317 — 25
24356 — 25
24327 — 25
24350 — 25
24366 — 25
24371 — 25
24375 — 25
24403 — 25
24411 — 25
24413 — 25
24419 — 25
24421 — 25
24438 — 25
24440 — 25
24446 — 25
24458 — 25
24468 — 25
24474 — 25
24491 — 25
24490 — 25
24494 — 25
24504 — 25
24506 — 25
24556 — 25
24563 — 25
24578 — 25
24585 — 25
24606 — 25
24646 — 25
24649 — 25
24654 — 25
24667 — 25
24674 — 25
24679 — 25
24711 — 25
24759 — 25
24767 — 25
24768 — 50
24770 — 25
24791 — 25
24795 — 25
24822 — 25
24831 — 25
24840 — 25
24886 — 25
24874 — 25
24882 — 25
24935 — 25
24941 — 25
24964 — 25
24971 — 25

25 MIL

25012 — 25
25020 — 25
25025 — 25
25048 — 25
25062 — 25
25075 — 25
25108 — 25
25120 — 25
25158 — 25
25181 — 25
25186 — 25
25201 — 25
25211 — 25
25222 — 25
25224 — 25
25229 — 25
25231 — 25
25238 — 25
25246 — 25
25250 — 25
25265 — 25
25266 — 25
25269 — 25
25274 — 25
25289 — 25
25303 — 25
25339 — 25
25383 — 25
25416 — 25
25431 — 25
25440 — 25
25345 — 25
25446 — 25
25453 — 25
25461 — 25
25471 — 25
25477 — 25
25483 — 25
25492 — 25
25511 — 25
25518 — 25
25532 — 25
25592 — 25
25594 — 25
25625 — 25
25630 — 25
25634 — 25
25642 — 25
25644 — 25
25651 — 50
25667 — 25
25670 — 25
25676 — 25
25689 — 25
25741 — 25
25781 — 25
25782 — 25
25802 — 25
25810 — 25
25821 — 25
25831 — 25
25861 — 25
25868 — 25
25869 — 25
25871 — 25
25874 — 25
25875 — 25
25968 — 25
25986 — 250

26 MIL

26006 — 25
26015 — 25
26043 — 25
26051 — 25
26090 — 25
26132 — 25
26146 — 25
26184 — 25
26197 — 25
26207 — 25
26209 — 25
26217 — 25
26233 — 25
26242 — 25
26244 — 25
26257 — 25
26266 — 25
26290 — 25
26321 — 25
26341 — 50
26360 — 25
26361 — 25
26379 — 25
26406 — 25
26426 — 25
26441 — 25
26467 — 25
26485 — 25
26490 — 25
26495 — 25
26500 — 25
26525 — 25
26531 — 25
26532 — 25
26581 — 25
26599 — 25
26620 — 25
26643 — 25
26649 — 25
26675 — 25
26695 — 25
26707 — 25
26710 — 25
26713 — 25
26730 — 25
26754 — 25
26776 — 25
26788 — 25
26814 — 25
26824 — 25
26872 — 25
26875 — 25
26921 — 25
26957 — 25
26980 — 25
26986 — 25

27 MIL

27019 — 25
27017 — 25
27021 — 25
27050 — 25
27051 — 25
27090 — 25
27100 — 25
27108 — 50
27211 — 25
27113 — 25
27117 — 25
27121 — 25
27127 — 25
27159 — 25
27163 — 25
27180 — 50
27183 — 25
27193 — 25
27200 — 25
27208 — 25
27220 — 25
27250 — 25
27254 — 25
27299 — 25
27306 — 25
27327 — 50
27333 — 25
27349 — 25
27351 — 25
27363 — 25
27364 — 25
27372 — 25
27383 — 25
27348 — 25
27407 — 25
27408 — 25
27419 — 25
27421 — 25
27441 — 25
27457 — 25
27475 — 50
27481 — 25
27520 — 25
27526 — 25
27535 — 25
27538 — 25
27542 — 25
27563 — 25
27576 — 25
27579 — 25
27593 — 25
27596 — 25
27609 — 25
27635 — 25
27660 — 25
27665 — 25
27684 — 25
27686 — 25
27719 — 25
27741 — 25
27758 — 25
27766 — 100
27790 — 25
27793 — 25
27813 — 25
27824 — 25
27875 — 25
27879 — 25
27887 — 25
27899 — 25
27900 — 25
27942 — 25
27957 — 25
27965 — 25
27977 — 25
27979 — 25
27983 — 25
27986 — 25

28 MIL

28009 — 25
28013 — 25
28016 — 25
28026 — 25
28055 — 25
28057 — 25
28064 — 100
28070 — 25
28081 — 25
28084 — 25
28111 — 25
28145 — 25
28161 — 25
28189 — 25
28191 — 25
28201 — 25
28205 — 25
28213 — 25
28225 — 25
28233 — 25
28256 — 25
28272 — 25
28282 — 25
28299 — 25
28302 — 25
28346 — 25
28361 — 25
28376 — 25
28394 — 25
28404 — 25
28407 — 25
28431 — 25
28433 — 25
28438 — 25
28442 — 25
28467 — 25
28477 — 25
28515 — 25
28528 — 25
28530 — 25
28535 — 25
28550 — 25
28554 — 25
28558 — 25
28587 — 25
28603 — 25
28610 — 25
28634 — 25
28643 — 25
28656 — 25
28675 — 25
28719 — 25
28723 — 25
28726 — 25
28730 — 25
28734 — 25
28742 — 25
28753 — 25
28756 — 25
28772 — 25
28778 — 25
28783 — 25
28796 — 25
28799 — 25
28815 — 25
28817 — 25
28818 — 25
28819 — 25
28840 — 25
28851 — 25
28852 — 25
28855 — 25
28859 — 25
28872 — 25

¡¡KIKIRIKI.!!

El 22653 en $10,000

«y con este ya canté seis grandes premios en lo que va de año». Ninguna otra casa ha hecho nada igual en menos tiempo. Ya tenemos a la venta los billetes para el EXTRAORDINARIO DE MAYO 16. Venga a que «EL GALLITO» le dé los $150,000 por sólo $20.00 el billete entero.

Pídanos un famoso GALLO o un gallito tapado

Enviamos al Interior mediante franqueo extra

sólo $20.00 el billete entero. EL GALLITO. Vda. de Francisco Piñeiro. Plaza del Vapor. Galiano y Dragones.—Teléfono A-0575.

M.E.C.D. 2016

Continuación de la Lista de la Lotería

8895 — 25
8945 — 25
8935 — 250
8947 — 25
8955 — 25
8929 — 50
8986 — 25

29 MIL

9006 — 25
9033 — 50
9065 — 25
9066 — 25
9089 — 25
9082 — 25
9107 — 25
9115 — 25
9124 — 25
9130 — 25
9140 — 25
9157 — 25
9186 — 100
9198 — 25
9207 — 25
9222 — 25
9259 — 25
9278 — 25
9288 — 25
9287 — 25
9299 — 25
9294 — 25
9305 — 25
9323 — 25
9333 — 25
9359 — 25
9384 — 25
9402 — 25
9409 — 25
9417 — 25
9425 — 25
9452 — 25
9455 — 100
9472 — 25
9490 — 25
9499 — 25
9506 — 25
9514 — 25
9543 — 100
9545 — 25
9557 — 25
9563 — 25
9580 — 25
9581 — 25
9619 — 25
9660 — 25
9662 — 25
9666 — 25
9709 — 25
9776 — 25
9795 — 25
9814 — 25
9833 — 25
9840 — 25
9841 — 25
9842 — 25
9849 — 25
9856 — 25
9857 — 25
9859 — 25
9868 — 25
9885 — 25
9892 — 25
9913 — 25
9958 — 25
9966 — 25
9971 — 25
9978 — 25
9989 — 25

30 MIL

0000 — 25
0003 — 25
0006 — 25
0055 — 25
0061 — 25
0072 — 25
0079 — 25
0080 — 25
0094 — 25
0100 — 25
0101 — 25
0104 — 25
0108 — 25
0112 — 25
0127 — 25
0152 — 25
0169 — 50
0174 — 25
0188 — 25
0194 — 25
0198 — 25
0246 — 25
0264 — 25
0281 — 25
0291 — 25
0305 — 25
0308 — 25
0309 — 25
0325 — 25
0336 — 25
0345 — 25
0347 — 25
0358 — 25
0364 — 25
0365 — 25
0367 — 25
0393 — 25
0395 — 25
0399 — 25
0401 — 25
0411 — 25
0436 — 25
0453 — 25
0454 — 50
0458 — 25
0472 — 25
0483 — 25
0484 — 25
0564 — 25
0573 — 25
0600 — 25
0615 — 25
0617 — 25
0616 — 25
0619 — 25
0621 — 25
0632 — 25
0648 — 25
0654 — 25
0666 — 50
0674 — 25
— 25

30689 — 25
30693 — 25
30707 — 25
30708 — 25
30715 — 25
30730 — 25
30754 — 25
30755 — 25
30759 — 25
30764 — 50
30768 — 25
30770 — 25
30782 — 25
30793 — 25
30823 — 25
30824 — 25
30487 — 25
30874 — 25
30885 — 25
30890 — 25
30899 — 25
30906 — 25
30946 — 25
30947 — 25
30949 — 25
30960 — 50
30978 — 25
30982 — 25
30983 — 25
30993 — 25

31 MIL

31008 — 25
31032 — 25
31060 — 25
31064 — 25
31076 — 25
31088 — 25
31229 — 25
31233 — 25
31243 — 25
31248 — 25
31252 — 25
31258 — 25
31265 — 25
31303 — 25
31315 — 25
31323 — 25
31331 — 25
31342 — 25
31354 — 25
31381 — 25
31384 — 25
31391 — 25
31406 — 25
31416 — 25
31424 — 25
31447 — 25
31471 — 25
31488 — 25
31491 — 25
31493 — 25
31521 — 25
31555 — 25
31579 — 25
31591 — 25
31630 — 25
31639 — 25
31657 — 25
31710 — 25
31730 — 25
31742 — 50
31745 — 25
31764 — 25
31771 — 50
31780 — 25
31785 — 25
31789 — 25
31793 — 25
31803 — 25
31806 — 25
31828 — 100
31833 — 25
31867 — 25
31890 — 25
31927 — 25
31934 — 25
31938 — 25
31976 — 75
31962 — 25
31989 — 25

32 MIL

32023 — 25
32045 — 25
32053 — 25
32076 — 25
32082 — 25
32086 — 25
32136 — 25
32139 — 25
32142 — 25
32164 — 25
32173 — 25
32217 — 25
32227 — 25
32229 — 25
32241 — 25
32247 — 25
32249 — 25
32257 — 25
32296 — 25
32297 — 25
32320 — 100
32326 — 25
32306 — 25
32331 — 25
32340 — 25
32387 — 25
32388 — 25
32394 — 25
32395 — 25
32396 — 25
32401 — 100
32417 — 25
32418 — 25
32450 — 25
32457 — 25
32459 — 50
32443 — 25
32515 — 25
32541 — 25
32548 — 25
32556 — 25
32557 — 25
32621 — 25
32643 — 25
32665 — 25
33677 — 250
32687 — 25
32700 — 25
32701 — 25
32709 — 25
32721 — 25
32734 — 25
32744 — 25
32745 — 25
32755 — 25
32766 — 25
32790 — 25
32799 — 25
32870 — 25
32884 — 25
32899 — 25
32937 — 25
32957 — 25

33 MIL

33089 — 25
33098 — 25
33110 — 25
33126 — 25
33131 — 25
33134 — 25
33150 — 25
33154 — 25
33207 — 25
33210 — 25
33239 — 25
33246 — 25
33250 — 25
33276 — 50
33279 — 25
33290 — 25
33291 — 25
33352 — 25
33354 — 25
33400 — 25
33433 — 25
33443 — 100
33448 — 25
33463 — 25
33501 — 25
33522 — 25
33534 — 25
33536 — 25
33571 — 25
33590 — 25
33641 — 25
33643 — 25
36666 — 25
33672 — 25
33678 — 25
33682 — 25
33723 — 25
33732 — 25
33742 — 25
33751 — 25
33758 — 25
33786 — 25
33789 — 25
33815 — 25
33837 — 25
33853 — 25
33864 — 25
33871 — 25
33882 — 25
33883 — 25
33901 — 25
33903 — 25
33977 — 25
33989 — 25

34 MIL

34018 — 25
34051 — 25
34053 — 25
34085 — 25
34087 — 25
34089 — 50
34091 — 25
34138 — 25
34142 — 25
34149 — 25
34168 — 25
34182 — 25
34199 — 25
34234 — 25
34247 — 25
34251 — 25
34261 — 25
34273 — 25
34281 — 25
34287 — 25
34331 — 25
34345 — 25
34400 — 25
34431 — 25
34433 — 25
34482 — 25
34494 — 25
34554 — 25
34586 — 50
34597 — 50
34607 — 25
34635 — 25
34638 — 25
34657 — 25
34681 — 25
34705 — 25
34710 — 25
34739 — 25
34766 — 25
34785 — 25
34815 — 25
34824 — 25
34853 — 25
34855 — 25
34862 — 100
34883 — 25
34907 — 25
34954 — 25
34966 — 25
34967 — 25
34955 — 25
34980 — 25

35 MIL

35000 — 25
35006 — 25
35011 — 25
35018 — 25
35024 — 25
35048 — 25
35059 — 25
35071 — 25
35078 — 25
35093 — 25
35094 — 25
35104 — 25
35108 — 25
35149 — 25
35153 — 25
35155 — 25
35159 — 25
35207 — 25
35276 — 25
35283 — 25
35309 — 25
35345 — 250
35389 — 25
35409 — 25
35427 — 25
35439 — 25
35443 — 25
35474 — 25
35482 — 25
35488 — 25
35513 — 25
35516 — 25
35522 — 25
35526 — 25
35534 — 25
35599 — 25
35613 — 25
35646 — 25
35648 — 25
35566 — 25
35621 — 25
35642 — 25
35661 — 25
35684 — 25
35688 — 25
35690 — 25
35692 — 25
35732 — 25
35744 — 25
35812 — 25
35842 — 50
35854 — 25
35856 — 25
35917 — 25

36 MIL

36004 — 25
36033 — 25
36042 — 25
36056 — 25
36071 — 25
36085 — 25
36092 — 25
36115 — 25
36123 — 25
36132 — 25
36152 — 25
36155 — 25
36174 — 25
36180 — 25
36181 — 25
36185 — 25
36200 — 25
36202 — 25
36222 — 25
36225 — 25
36258 — 25
36234 — 25
36300 — 100
36307 — 25
36310 — 25
36319 — 25
36320 — 25
36323 — 25
36329 — 25
36331 — 25
36336 — 25
36347 — 25
36351 — 25
36413 — 25
36419 — 25
36424 — 25
36425 — 25
36474 — 25
36479 — 100
36487 — 25
36492 — 25
36499 — 25
36502 — 25
36515 — 25
36526 — 25
36528 — 25
36535 — 25
36551 — 25
36561 — 25
36610 — 25
36626 — 25
36651 — 25
36663 — 25
36670 — 25
36697 — 25
36698 — 25
36700 — 25
36723 — 25
36745 — 25
36750 — 25
36754 — 25
36759 — 25
36761 — 25
36773 — 25
36775 — 25
36782 — 25
36784 — 25
36797 — 100
36813 — 25
36828 — 25
36862 — 25
36877 — 25
36895 — 25
36914 — 25
36917 — 25
36924 — 25
36927 — 25
36933 — 25
36942 — 25
36968 — 25
36975 — 25
36977 — 25
36998 — 25

37 MIL

37029 — 25
37052 — 25
37069 — 25
37077 — 25
37083 — 25
37112 — 25
37117 — 25
37123 — 25
37126 — 25
37137 — 25
37172 — 25
37186 — 25
37201 — 25
37223 — 25
37231 — 25
37251 — 25
37262 — 25
37288 — 25
37300 — 25
37317 — 25
37330 — 25
37326 — 25
37328 — 25
37396 — 25
37397 — 25
37415 — 25
37418 — 25
37455 — 25
37464 — 25
37465 — 25
37469 — 25
37472 — 25
37493 — 25
37512 — 25
37524 — 25
37528 — 25
37531 — 25
37550 — 25
37552 — 25
37557 — 25
37587 — 25
37601 — 25
37605 — 25
37608 — 25
37622 — 50
37636 — 25
37653 — 25
37667 — 25
37686 — 25
37699 — 25
37746 — 25
37765 — 25
37768 — 25
37769 — 25
37777 — 25
37790 — 25
37819 — 25
37833 — 25
37863 — 25
37866 — 50
37877 — 100
37879 — 25
37899 — 25
37927 — 25
37986 — 25
37991 — 25
37999 — 25

38 MIL

38027 — 50
38070 — 25
38079 — 25
38083 — 25
38094 — 25
38102 — 25
38128 — 50
38130 — 25
38136 — 25
38188 — 25
38207 — 25
38238 — 25
38255 — 25
38296 — 25
38284 — 25
38309 — 25
38329 — 25
38354 — 25
38356 — 25
38413 — 50
38416 — 25
38452 — 25
38457 — 25
38467 — 25
38479 — 25
38493 — 25
38495 — 25
38517 — 25
38520 — 25
38535 — 25
38557 — 25
38564 — 25
38567 — 50
38571 — 25
38609 — 25
38649 — 25
38668 — 25
38671 — 25
38679 — 25
38709 — 25
38714 — 25
38718 — 25
38727 — 25
38725 — 25
38730 — 25
38744 — 25
38786 — 25
38795 — 25
38801 — 25
38811 — 25
38828 — 25
38831 — 25
38832 — 25
38856 — 25
38859 — 25
38891 — 25
38898 — 25
38910 — 25
38927 — 25
38947 — 25
38953 — 25
38994 — 25
38998 — 25

39 MIL

39005 — 25
39038 — 25
39045 — 25
39058 — 25
39074 — 25
39106 — 25
39121 — 25
39128 — 25
39145 — 25
39197 — 25
39202 — 25
39217 — 25
39224 — 25
39242 — 25
39253 — 25
39261 — 25
39274 — 25
39276 — 25
39284 — 25
39294 — 25
39296 — 25
39309 — 25
39328 — 25
39333 — 25
39342 — 25
39380 — 25
39382 — 25
39387 — 25
39400 — 25
39404 — 25
39407 — 25
39424 — 25
39435 — 25
39437 — 25
39450 — 100
39463 — 25
39503 — 25
39512 — 25
39526 — 25
39534 — 25
39547 — 25
39564 — 25
39584 — 25
39580 — 25
39591 — 25
39595 — 25
39614 — 25
39625 — 25
39640 — 25
39662 — 50
39663 — 25
39718 — 25
39729 — 25
39758 — 25
39769 — 25
39774 — 25
39793 — 25
39801 — 25
39805 — 25
39807 — 25
39809 — 25
39854 — 25
39860 — 25
39866 — 25
39873 — 25
39877 — 25
39879 — 25
39897 — 25
39899 — 25
39910 — 25
39912 — 25
39933 — 25
39939 — 25
39940 — 25
39963 — 25
39964 — 25
39978 — 25
39981 — 25

Bromas y Veras

Por JOAQUIN ARISTIGUETA

Los obreros han publicado una carta abierta al señor Secretario del Trabajo, protestando del estancamiento en que está el asunto del Hospital que piden para su clase: del Presidente de la República abajo, todos los gobernantes se han apresurado a «adherirse a la idea», pero el hosital no se hace: todos lo apoyan pero los obreros enfermos o heridos van a parar a los hospitales o policlínicas donde falta todo, menos dolor.

La Política es así: tiene nombre de mujer y engaña a cuantos le piden sus favores. Y hace bien, después de todo, en ser casquivana, pues nadie se le acerca para ofrecerle amor puro, sino a tanto la caricia.

Por fortuna para los pueblos los políticos suelen ser poco inteligentes y carecen de sensibilidad para comprender lo que les conviene a sí mismos. A ninguno se le ha ocurrido aún que las simpatías políticas y los votos se conquistan interpretando los deseos populares: amantes torpes, vacían la cartera en dádivas a la celestina y regatean las que debieran otorgar a la deseada, pues eso, y no otra cosa, es comprar a los que se llaman dirigentes de masas, «sargentos», «líderes», muñidores y demás fauna que vive y medra del alcahueteo político y constituyen la peor de las plagas para los propios politicastros puesto que acaban de chuparles la sangre de la bolsa y la savia del prestigio, ya que a los pueblos se les engaña una vez, pero no todas las veces y no los dirige nadie más que su propio y buen instinto.

Así, por ejemplo, vemos a gobernantes que se dicen respetuosos con las leyes, torcerlas para complacer a un Pleno Sindical sin parar mientes en que el pueblo en pleno ha de ver lo anacrónico de tal posición política y que lo conveniente al Pleno es precisamente lo que no conviene a la masa: y vemos cómo, por temor a una huelga fantástica se fomentan miles de ellas; y de qué manera, para solucionar un problema social se lleva al hambre a toda una nación. Y todo porque, a la hora de determinar los políticos, en lugar de contar con los votos donde los votos están, en el pueblo, los cuentan donde los parásitos dicen tenerlos.

Ejemplo de estas verdades es el Decreto último (¡porque eso es lo último!) en que un gobierno nacionalista, partidario de la nación, y republicano, partidario de la República; y democrático, partidario de la Democracia; y legalista, partidario de la Legalidad; y revolucionario contra la Tiranía, porque la Tiranía hacía las leyes y las interpretaba a su capricho, ha puesto la nacionalidad a los pies de los que la combaten en nombre de una universalidad falsa, puesto que es el sometimiento a Rusia (y que se disfrazan en nombre del «Antimperialismo Yanqui» para imponernos el imperialismo ruso: ¡habrá frescura?) Y ha comprometido la República y la Democracia de la que son enemigos declarados los Sindicatos; ha echado por tierra la Legalidad, la antigua y la presente, contraviniendo las leyes tradicionales y las del propio Gobierno; y ha caído en la Tiranía del revés, que consiste en la debilidad de permitir que otro poder ilegal tiranice bajo la presión del delito, antes consentido y después legitimado y a la postre premiado.

Y esto se ha hecho para favorecer, para transigir, para acatar a los cuarenta o cincuenta huelguistas de la Compañía de Teléfonos, en una huelga que no existía por cuanto trabajaban diez veces más empleados que los que holgaban, de donde resulta que el político que propuso ese Decreto con miras a los votos y creyendo halagar a los obreros, se ha lucido porque da la casualidad de que quinientos son unos pocos más que cincuenta, y además de esos quinientos, los quinientos mil restantes que hemos visto espantados una resolución ilegal, atentatoria contra el derecho de gentes, contra el derecho a la propiedad privada y contra los principios que el Gobierno nos dijo sustentar y sobre cuya base y compromiso se le dió la aquiescencia popular para llegar al Poder.

A los obreros, a los verdaderos obreros les hubiera interesado, por ejemplo, que se estableciera, sobre una base firme, la legitimidad del derecho de huelga parcial (y no general por atentatoria contra la seguridad del Estado): y que fuera la huelga legal por acuerdo del gremio, en votación secreta, por mayoría probada y por causa de reivindicaciones positivas antes solicitadas y no concedidas. A los obreros les hubiera interesado la fijación de jornal mínimo para tantas infelices como trabajan en los talleres y en los hogares por cantidades irrisorias; y la jornada y sueldo mínimo en el campo; y la vivienda barata e higiénica; y la formación de economatos. Y el Hospital para Obreros, que estos piden y no se les ha concedido porque aún no han tirado bombas.

Pero eso no interesa a los Sindicatos y no lo atienden los demócratas.

El turbo-eléctrico "Morro Castle", que trae una excursión de 300 turistas, no llegará hasta el dia dos, para evitar las operaciones el 1 de mayo

Llegó ayer el cargamento de explosivos para el Ejército, sin que ocurriera novedad. Hoy llegará el «Reina del Pacífico». El sábado y el domingo tendrán lugar las regatas de remo

Turistas americanos a España.—Los señores García y Díaz, Agentes Generales de la Trasatlántica Española en la Habana, han recibido noticias de que ayer llegó felizmente a Nueva York, procedente de la Habana, el trasatlántico español «Marqués de Comillas».

En este vapor embarcaron, con destino a Cádiz y luego para ir a Palma de Mallorca, un fuerte contingente de turistas norteamericanos, que con otros turistas ingleses, han dado en visitar aquella bella población española.

El «Cristóbal Colón».—También los señores García y Díaz, han recibido informes de haber salido ayer de Bilbao, para Santander y demás escalas, el trasatlántico español «Cristóbal Colón», que zarpará de la Coruña el día 27, para estar en la Habana el día 6 de mayo, seguir a Veracruz y retornar a nuestro puerto para salir el día 15 para España llevando gran número de pasajeros, pues ya hay incontables reservaciones de pasaje para ese día.

Trataron de quemar un yate.—El señor Angel Porta Bello, dió cuenta a la Policía del Puerto, que está encargado del yate de bandera cubana «Agra», de la propiedad del señor Benito Bello Vizoso, y que en la mañana de ayer había notado que el cintón del barco estaba aboyado, y, además, en la cubierta, cerca de la cámara, se notaban restos de petróleo y ahumado el maderámen, por lo que estima que han tratado de darle candela a la mencionada embarcación.

A hacer prácticas.—Ayer salieron, mar afuera, para hacer prácticas, el crucero «Richmond» y el destroyer 130, regresando por la tarde.

Competencias náuticas.—El sábado y el domingo próximos, tendrán efecto las competencias de resistencia de boga y las regatas a remo y las de competencias entre equipos de la Marina de Guerra, con los premios que ya hemos publicado.

Gestionan que los incluyan.—Por el Supervisor de la Policía del Puerto Capitán Hidalgo, y el Jefe de Estado Mayor de la Marina, se gestiona en la Superioridad que sean incluídos en los aumentos de sueldos a los empleados públicos, los miembros de la Policía del Puerto, porque ese Cuerpo, al ser reajustado, quedó fijado su haber en 40 pesos al mes, y que luego, al reconsiderarse el caso que afectó a la Policía Nacional, cuyo sueldo fué aumentado a 67 pesos, los del Puerto quedaron sin aumento y ahora se estima de justicia, por lo menos equipararlos a los de la Nacional.

Los que van en el «Morro Castle».—En el «Morro Castle» embarcaron ayer para New York los señores René Morales, Ministro de Cuba en Francia, y señora; Manuel de Ovaldía, Cónsul de Panamá en Nueva York; Pietro Fino, industrial italiano; Antonio Pollota, Benjamín Taro, Mr. Henry E. Worcester, Vicepresidente de la Flota Blanca; James H. Carroll, empresario teatral newyorquino; y Enrique Sching Chasin representante de la firma Bacardí.

Productos cubanos.—Lleva el correo de la Ward Line, un gran cargamento de frutas y vegetales cubanos: ron, cueros y otros productos.

Buena recaudación.—La Aduana de la Habana recaudó ayer la cantidad de 102.027 pesos con 2 centavos.

No vendrá el Día del Trabajo.—El turbo-eléctrico «Morro Castle», de la Ward Line, que, como ya publicamos traerá la próxima semana una excursión de más de trescientos agentes de turismo norteamericanos, no arribará a nuestro puerto hasta la mañana del día 2 con objeto de no hacer operaciones el día primero de Mayo, fecha en que se conmemora el Día del Trabajo.

La ruta de la Florida.—Por la ruta de la Florida y en el vapor de ese nombre, embarcaron ayer Pedro A. Suárez, Angel S. Grimal y familia, Rosa Colás, Manuel Johnson, Francisco Martínez y familia, Julia Yedri, Anselmo Criolla, Carmen Menéndez, César Jiménez, Angel Pérez, Francisco Terry y Manuel Balsinde, Georgina Faura, Lila Sotelo, Miguel A. Macau, Luis Alonso, Alberto Sedan, Amelia Lugo de Rodríguez, Mercedes Fraga, María L. Ramírez, Alberto González, Aureo Solet, José de los S. Gamboa, y otros.

El «Reina del Pacífico».—A las 8 de la mañana de hoy es esperada la moto-nave inglesa «Reina del Pacífico», de la Mala Real Inglesa, que trae carga general y 90 pasajeros para la Habana, y conduce carga y pasajeros en tránsito para Centro y Sud América.

Procede este hermoso buque de puertos del Norte de España y en el mismo embarcarán para Centroamérica el diplomático cubano Gustavo Sotolongo y familia, Carmen del Toro viuda de Hernández, con sus hijos; Violeta González de Bosch, Juan Cirantella, Carlos Molla, Eufícia Zorrita e hijos, y otros.

El «Sesostris».—Como habíamos ya anunciado, ayer hizo su entrada en puerto el vapor alemán «Sesostris», que trajo un importante cargamento de explosivos para el Ejército y cuyo material fué descargado cuidadosamente en chalanas, cerca del Polvorín, para más tarde ser guardado allí.

Después el buque atracó a su muelle para hacer otras operaciones de descarga.

Barcos que se esperan

ABRIL 26.—«Munargo», de Miami; «Veragua», de Cristobal; «Reina del Pacífico», de Españaé «San Bruno» de Boston.

ABRIL 27.— «Contessa», de New Orleans; «Metapán», de Tela; «Florida» de Tampa y Key West.

ABRIL 28.—«Santa Lucía», de San Francisco; «Oriente» de New York; Orizaba», de Veracruz.

Movimiento de pasajeros por la vía aérea

LLEGADOS DE MIAMI

En el avión 752-V, de la Pan American Airways, llegaron ayer, procedentes de Miami, los pasajeros siguientes: Robert Montgomery, Nell Foster, Dorothy Fennell, Owen H. Coxe, Eddie Zwally, Hugh E. Coxe, Nicolás Watson, Carl B. Weiners, Richard Holmes, Edward E. Wymann.

En el segundo avión, 80-V llegaron: Katherine Wedleigh, Alfred Wedleigh, William Shannon, Charles Zimmerman, Katherine Zimmerman, Edward Frazer, Edith Frazer, Dr. Gustavo Cuerv oRubio, William G. Wall, Helen Wall, John Fischer, Warner Kramer, Leon Kramer, Gueppe Somaia, Ondina Pantin, Víctor Pantin, Leslie Pantin, María B. Montes, Ramón Montes, Harold Kee.

DE MEXICO

Procedente de México llegó en el avión regular Braulio Montes.

PARA JAMAICA

Salió a las 11.41 con los pasajeros siguientes: Robert Montgomery, Nell Foster, Dorothy Fennell, Thomas Fennell, Owen Cox, Eddie Zwally, Hugh Cox, Nicolás Watson, Carl B. Weiners, Richard Holmes, Edward Wyman.

SALIERON PARA MIAMI

En el avión 80-V salieron para Miami: Horace S. Miller, Edna Arango, Erroll Smiley, Lucile Smiley, Joan Carmichael, Augus Roy, Paul Muller, Joan W. Bentley, Ferne L. Adams, José A. Mestre, Anna Frieda Stahl, Eugenie H. Adams, Lawrence Bond, Hylla Bond, Earl Paris, Heliodoro García, Enrique D. Páez.

PARA EL INTERIOR

Salieron para el interior de la República en el avión de la Compañía Cubana: Fred Noonan y Antonio Bacardí, para Santiago de Cuba, y Jorge Caballero, para Camagüey.

LLEGARON

Procedente del interior llegaron a la Habana por la vía aérea: de Guantánamo, Mrs. J. L. Andrieux; de Cienfuegos, Mr. S. Pencer y Mr. Holzman; de Guantánamo, para Santiago: Juan Mitjaens, señora de Mitjaens, Carlos Lamabia, Manuel Medrano; de Guantánamo para Manzanillo: Delfín Lamabarri; de Santiago para Manzanillo: Ricardo Lucanvio

LA AVIADORA INGALLS DIO POR TERMINADO SU VUELO DE BUENA VOLUNTAD

BROOKLYN, abril 25. (AP.) Laura Ingalls aterrizó hoy en el aeródromo de Floyd Bennett, a las ocho semanas de su partida, en un viaje solitario de 16.000 millas.

Un grupo de oficiales latinoamericanos la saludó a su llegada.

PETROLEO EN ARANJUEZ

ARANJUEZ, abril 25. (SE.)—En el sitio denominado Ermita de Santa Ana se han encontrado señales de yacimientos petrolíferos. Un vecino de Madrid, llamado Bartolomé Bernal, solicitó la correspondiente autorización para efectuar sondeos en un coto comprendido en los términos de Villaconejos, Aranjuez y Colmenar.

Se han empezado a realizar trabajos para la construcción de los pozos, y existen muy halagüeñas impresiones.

EL HOSPITAL PARA OBREROS

La voz del pueblo se alza en esta misiva que reproducimos con gusto:

«Habana, 18 de abril de 1934.

Dr. José I. Rivero.

Distinguido señor: Desde las columnas de su muy leído DIARIO DE LA MARINA, del cual usted es director y un gran defensor del obrero, he visto con mucha simpatía la ayuda que ese gran diario le presta al comité gestor «Pro Hospital Obrero en Durañona», del cual se encuentran al frente la señorita Hortensia Saaverio y el señor Raúl González Blanco. Y yo, señor director, me pregunto: ¿Qué es lo que espera el consejo de secretarios que no le da el calor necesario a esa causa tan noble, justa y necesaria que toda Cuba está pendiente de ella?

Señor director: lo único que se le pide al gobierno es que contribuya con la adquisición del inmueble y su donación para ese fin. Es bochornoso que el gobierno no contribuya con esa insignificancia que se le ha pedido, teniendo en cuenta, que el Dr. Vickers, millonario y filántropo americano, ha donado por mediación de la Dra. González, todas las medicinas, gasas, yodo, etc. dando un ejemplo que el Honorable Señor Presidente de la República debe imitar, y para ello debe prestar su ayuda llevándolo cuanto antes al consejo de secretarios y aprobándolo, demostrando que es un gobierno digno de gobernar.

Esperando le dé cabida en su gran DIARIO DE LA MARINA en la forma que usted lo estime.

Respetuosamente.

José R. Fernández.

De Día en Día

Aquí, menos Batista y nosotros, todo el mundo parece estar en el Limbo.

Lo demuestra este caso de la huelga telefónica.

Desde que se planteó y sus líders enseñaron la oreja comunista, les vinimos advirtiendo a las autoridades del cariz que el asunto tomaba, con el resultado de que la autoridad militar actuara dando a entender claramente que se percataba de la gravedad del caso, mientras las autoridades civiles, se encaramaban tranquilamente en las ramas de una higuera, de la que hoy, 24 de Abril, todavía no han descendido...! y sólo faltan seis días para el primero de Mayo!

Hace pocos días, después de soportar con resignación benedictina toda clase de insolencias de una de las partes en litigio, optaron por la línea de menor resistencia, para darle al país la sensación de estar en el disfrute de la autoridad, y contra toda Ley y justicia, vino una nueva resolución contraria en su esencia a la que había dado a cada uno su derecho: a los unos el santo derecho de no trabajar; a los otros, el no menos santo derecho de trabajar.

O ¿qué es lo que se entiende por derecho a la huelga?: ¿el de paralizar las actividades comerciales o industriales de un país cada vez que a un Sindicato confederado le venga en ganas no acatar una resolución gubernativa—como ocurrió en este caso del Teléfono—y que, de contra, las fuerzas públicas se dediquen a evitar que esos huelguistas sean sustituídos en sus puestos por obreros libres?

Ese derecho sólo puede existir en un Estado Sindicalista o, para hablar más claro, en una República Soviética.

Pero, ni así aciertan, según se está viendo, como lo vimos nosotros desde que nos enteramos del descacharrante Decreto de la Secretaría del Trabajo, que acaba de inmortalizar al doctor Suárez, si no como jurista, sí como político iluso.

Ese día un colega anunció que la huelga del Teléfono había terminado.

Pues bien, ese mismo día, sin que los empleados en huelga se hubieran reunido para decidir su actitud, nosotros afirmamos, sin vacilar, que en el más favorable de los casos, y a pesar de dárseles a los huelguistas «hasta el pescado», como se dice en el argot popular, los miembros contumaces del disuelto Sindicato—cuya disolución no se atrevió a negar el propio doctor Suárez—aceptarían la solución como una tregua.

Ni eso ha ocurrido.

Se viene francamente «tirando al embrollo». Hubo el proyecto de realizar una especie de «Marcha sobre Roma», para entrar en el edificio de la «Cuban Telephone», en son de agresiva conquista. Se están corriendo instrucciones de no aceptar los cheques si en ellos no va incluído el importe de los cuarenta y pico de días que ha durado la huelga. Se formulan exigencias inaceptables de dejar fuera el personal que se acogió al Decreto-Ley número 63...

Y a todas luces lo que se quiere es que el día primero de Mayo exista en ese sector, como en cuantos sea posible producirlo, un estado de tensión que permita celebrar tumultuosamente la fiesta proletaria de ese día, en la que una bandera roja, sin nexo alguno con el alma del pueblo cubano, recibirá los honores que se le negaran despectivamente a la bandera de la estrella solitaria.

Afortunadamente, contra los intentos de acabar con la historia nacional, velan los cuerpos armados de la República, únicos organismos (incluso la Escuela y el propio despacho del coronel Mendieta), donde las células comunistas no han podido desarrollarse. Y aunque el choque puede ser sangriento, no ofrece la menor duda que el Ejército y la Policía—ya restaurada en ella la disciplina—dominarán la situación en la forma drástica que haya que dominarla.

Desde luego, la Historia sabrá exigir cuentas a quien, pudiendo haber evitado con un poco de firmeza que las cosas llegaran a este extremo, resultó un estorbo para el restablecimiento de la Paz.

TARTARIN DE TARASCON

LEON TROTZKY SALIO RUMBO A MARSELLA Y SE DIRIGE A TURQUIA

BARBIZON, abril 26. (AP.)— Se cree que el ex comisario de la Guerra soviético, León Trotzky, expulsado por el Gobierno francés por violación de la solemne promesa que había hecho cuando solicitó el asilo de Francia de no dedicarse a actividades políticas, se halla camino de Marsella, donde embarcará rumbo a Turquía.

Las autoridades han confirmado tácitamente que Trotzky ha abandonado la villa en que residió secretamente en esta localidad hasta que fué descubierto su refugio por la policía, pero se ha negado a revelar el sitio hacia donde se dirige.

La admisión de analfabetos en el seno del ABC

El Sr. Gómez de Molina declara que fué él el autor de dicha moción en la última asamblea

Sr. Dr. José Ignacio Rivero.
Director del «Diario de la Marina».
Ciudad.

Mi distinguido amigo y compañero: Un deber elemental de caballerosidad me obliga a solicitar de usted, muy encarecidamente, que tenga la bondad de ordenar la publicación en su Diario de las siguientes líneas:

Con motivo de un acuerdo tomado en estos días por la Asamblea Constituyente del ABC, sobre la admisión de analfabetos en la Organización abecedaria, cuya iniciativa se atribuye erróneamente al Dr. Carlos Saladrigas, se ha criticado mordazmente por algunos Diarios de la Capital esta decisión de la Asamblea, en la que se pretende ver, tendenciosamente, una grave infracción de nuestros principios programáticos; y lo que yo necesito aclarar públicamente es que el autor de esa proposición, presentada como disposición transitoria que debe relacionarse con el artículo 19 del proyecto de Estatutos, y aprobada con un quorum de 105 delegados, no fué el Dr. Saladrigas, que ni siquiera asistió a la sesión en que se debatió ese problema, sino el firmante de estas líneas, que sostuvo y sostendrá por mucho tiempo que el ABC no debe combatir al analfabeto sino al analfabetismo.

La Comisión designada por la Asamblea Constituyente para redactar el proyecto de estatutos, inspirándose en este principio, incluyó en su articulado la obligación de mantener una Universidad popular en cada Término Municipal y les impuso a los Consejos Municipales el deber fundamental de laborar preferentemente por la más intensa difusión de la instrucción primaria, en toda la extensión de su territorio, mediante la creación y sostenimiento de escuelas diurnas y nocturnas, urbanas y rurales, bibliotecas circulantes, etc.; con lo cual ha demostrado una clara comprensión del problema y una obediencia estricta a los altos ideales de la Institución.

Por otra parte, el inciso (c) del artículo 19 del mencionado proyecto, exige como requisito esencial para ser admitido en el ABC: «Saber leer y escribir». Y la Disposición Transitoria que limita la aplicacón de ese precepto estatutario, dice textualmente como sigue: «Durante un período de cinco años contados desde el día en que empiecen a regir estos Estatutos, no será exigible para la admisión de afiliados el requisito establecido en el inciso (c) del artículo 19».

No existe, por tanto, la menor dejación de nuestros ideales programáticos. El ABC sigue combatiendo tenazmente el mal social del analfabetismo, que es quizás la causa primordial de nuestros vicios republicanos. El ABC sigue declarando fundamentalmente que debe ser una organización selectiva en la que no caben los analfabetos, pero teniendo en cuenta el estado actual del problema y el porcentaje de analfabetos que arroja nuestro censo de población, atenúa el rigor de ese principio durante un período de cinco años, comprendiendo que no se puede culpar al analfabeto, en la inmensa mayoría de los casos, por su falta de instrucción.

Y en todo caso, si constituye un error voluntario y censurable el acuerdo de la Asamblea, sépase que el único responsable es el autor de estas líneas, que allá en lo íntimo de su conciencia se siente sumamente orgulloso de haberlo provocado y tiene el valor de declararlo así públicamente.

Reciba mis gracias más expresivas, señor Director, junto con el testimonio de mi sincera estimación.

De usted muy atto. amigo y s. s.

J. Gómez de Molina.

ANUNCIESE Y SUSCRIBASE AL "DIARIO DE LA MARINA"

Los viajantes del Comercio de la República celebraron anoche el aniversario de su sociedad

Se reunieron en franca camaradería en los salones del Centro Andaluz. Pronunciaron elocuentes palabras los Sres. Lloberas y Collantes. La concurrencia fué obsequiada con selecto buffet

En la noche de ayer, a las nueve y media, y en los salones del Centro Andaluz, numerosos miembros de la Asociación de Viajantes del Comercio de la República de Cuba, celebraron una cordialísima reunión para conmemorar el vigésimoquinto aniversario de la institución a que pertenecen. O lo que es lo mismo, para celebrar las Bodas de Plata de la Asociación de Viajantes.

LOS CONCURRENTES

Los salones del Centro Andaluz se vieron concurridísimos. Había numerosas damas y damitas, que con su belleza y simpatía dieron extraordinario realce a la fiesta de los viajantes. Y en lo que a éstos respecta anotamos los siguientes:

Fundadores: Sres. José María Uribarri, Ricardo Uribarri, Carlos M. Vélez, Manuel Magán, Adolfo Uribarri, Francisco Martínez, Atilio R. Vélez, Juan Manuel Ruiz.

Ex-presidentes: Sres. Enrique Gils, Juan Manuel Ruiz, p. s. r., Julio Blanco Herrera, Eudaldo Romagosa, Ricardo Uribarri, Emeterio Zorrilla, Gustavo Bertot, p. s. r., Rafael Loredo p. s. r., Hilarino Arenas, p. s. r.

Comisión Bodas de Plata: Señores: Juan A. Picallo, Nicolás Menéndez, Bernardo J. del Riesgo, Manuel Pérez Táramo, Enrique Villanueva, Rafael Oriol, Gustavo Bertot, Antonio López Ortiz, Juan Manuel Ruiz.

Junta Directiva: Presidente, Sr. Juan Llobera; Primer vice, Gerardo Llata; Segundo vice, Sr. Juan A. Picallo; Tesorero, Sr. César Fernández; Vicetesorero, Sr. Benito García.

Vocales: Sres.: Gustavo Bertot, Narciso Gurrás, Rafael Oriol, Ramón Alonso Amodía, Nicolás Menéndez, Antonio López Ortiz, Eliseo Sánchez Amaya, Manuel Magán, Leonardo Menéndez López, Antonio Tato Aboy Marcelino Arrinda, Roberto Collado, José Huerta Gutiérrez, Angel Arenal, Francisco González Alonso, Enrique Villanueva, Bernardo J. del Riesgo, Vicente Novo Campos, Francisco Renau Giralt, Manuel Pérez Táramo, Agustín Pérez Cuevas, Manuel Lozar Zafra, José García Herrero, Jesús Lis López.

Letrado Honorario de la Asociación, Dr. Luis Felipe Azua.

Socios de Honor: Enrique Gils, Ricardo Urribarri, Gervasio Carroceras, Juan Manuel Ruíz, Julio Dehogues, Antonio Antón y José C. Vidal.

Asistieron, también, las siguientes distinguidas personalidades:

D. Julio Blanco Herrera, Presidente de la empresa «La Tropical»; Dr. Nicolás Sierra, Administrador de «La Polar»; Pedro Armenteros, Jefe de Ventas de la misma fábrica; don José Gutiérrez, Administrador de los Jardines de esta gran cervecería; Antonio Irurzun, Presidente del Centro de Vendedores Comerciales; Francisco Villamarín, Secretario; Antonio López, Juan Riveiro, Pío Fernández, Antonio Cortina, José Hevia, Joaquín Díaz, José Prado, Alfredo Toraño, Venancio Barbero, Eudaldo Romagosa, Antonio Moreno y Federico del Castillo, este último representante de la Casa «Pedro Domecq».

PALABRAS DEL PRESIDENTE

Al comenzar el acto hizo uso de la palabra el señor Juan Llobera, Presidente de la Asociación de Viajantes. Se refirió a la trascendencia que para ésta tenía la fecha de ayer, ya que cumplía veinticinco años de existencia. Tiempo más que suficiente para que la institución se sienta fuerte en el más amplio sentido de la palabra, a pesar de las muchas vicisitudes que ha confrontado Cuba, y por consecuencia los negocios de los hombres que sostienen la Asociación. El señor Llobera leyó a continuación diversos telegramas del interior, todos de viajantes que expresaban su regocijo por que la tan querida sociedad haya cumplido un cuarto de siglo. Y leyó, también, una carta del doctor Dehogues, quien expresaba que por sentirse enfermo no acudiría a hacer uso de la palabra, como había prometido.

HABLA EL DR. COLLANTES

El doctor José María Collantes, figura muy popular y querida entre los elementos que componen la Asociación, pronunció un elocuente discurso, que fué calurosamente aplaudido por el selecto auditorio. El orador evoca, emocionado, a los fundadores desaparecidos. Luego hace un bello historial de la institución, que tuvo siempre un programa generoso y altamente benéfico. Elogia el espíritu de solidaridad que ha existido siempre entre los viajantes, a los cuales se siente unido de corazón, ya que él ha seguido los pasos de la Sociedad desde que se fundó. Y luego se extiende en consideraciones respecto al proceso económico de Cuba, en el cual demostró en todos los momentos el viajante su espíritu combativo y emprendedor. Y termina diciendo que las grandes agitaciones pasarán. Que por sobre todas las cosas habrán de salir incólumes los pueblos de la América libre, como resultado del esfuerzo que realizarán en todos los momentos los hombres laboriosos, conscientes y emprendedores, como son los Viajantes del Comercio de la República de Cuba.

El doctor José María Collantes fué extraordinariamente aplaudido y felicitado por su brillante discurso.

Momentos después, la concurrencia fué deliciosamente obsequiada con pastas y licores. Una afamada orquesta ejecutó piezas exquisitas. Y la alegría se generalizó entre los concurrentes al Centro Andaluz, donde los miembros de la Asociación de Viajantes demostraron una vez más, que son de los primeros en el camino del triunfo...

M.E.C.D. 2016

RESPALDAN LOS TERMINOS DE LA PROVINCIA DE MATANZAS AL Dr. A. ACOSTA COMO GOBERNADOR

SEMBRARAN ARROZ EN LAS GRANJAS ESCUELAS DE TODA LA REPUBLICA

El Director de Agricultura ha ordenado a todos los directores de Granjas Escuelas que por los alumnos, se establezcan zonas de cultivo para el arroz, que no sólo beneficiará a aquéllos como enseñanza, si no para las cosechas. Por esta medida se ha designado un maestro en cultivos para que se encargue de todos los trabajos de observación en las distintas zonas que han de establecerse.

POSTURAS DE COCOS

Procedentes de Honduras llegaron ayer al Surgidero de Batabanó 5.800 posturas de coco, las cuales fueron despachadas inmediatamente.

INFORMACION TELEGRAFICA DEL INTERIOR

Por nuestros corresponsales a través del hilo directo del DIARIO DE LA MARINA.

HABANA

PROTESTAN LOS EMPLEADOS DEL PODER JUDICIAL DE LA EXCLUSION DE LOS MISMOS EN EL AUMENTO DE LOS SUELDOS

SURGIDERO DE BATABANO, abril 25. de 1934. DIARIO, Habana.

Los Auxiliares y Subalternos del Poder Judicial acordaron felicitar al DIARIO DE LA MARINA, por su editorial de esta fecha que defiende el aumento a los servidores de la Administración de Justicia, que fueron excluídos en el decreto de aumento que confeccionó el Secretario de Hacienda Martínez Saenz, y aprobó en el día de ayer el Consejo de Secretarios. En el referido Decreto, nos dicen nuestros informantes, se trasluce la pugna existente entre las tendencias abeceistas del doctor Carlos Saladrigas, Secretario de Justicia, llamado a la defensa de los empleados excluídos y la de Martínez Saenz, que ha propiciado con ello el descontento entre los empleados de la Administración de Justicia, a quienes se trata de hacer ver lo ineficaz que resulta para ello ser defendido por el actual Secretario de Justicia. Y agregan: Si fuimos nosotros los únicos perjudicados por una rebaja inconstitucional, ya que los demás sueldos eran de carácter flexible, debió primeramente haberse reparado esa gran injusticia que sirvió de tema a estos revolucionarios imaginativos para hacer ver en su propaganda lo desafecto que era al cumplimiento de la constitución el ex-Presidente Machado.

Estiman estos fieles servidores del Estado que la argumentación del editorialista del DIARIO DE LA MARINA, prueban una vez más, la nobleza de ese gran DIARIO en la defensa de las causas justas y del prestigio de nuestras instituciones.

J. Palenzuela Jr., Corresponsal

CHOQUE DE DOS AUTOS EN EL PUENTE DE LA LISA

MARIANAO, abril 25.—En el Centro de Socorro el doctor San Pedro asistió a Mariano Valdés Rodríguez, natural de Marianao, vecino de Céspedes 21, en Punta Brava, de lesiones leves. Declaró a la policía que se dirigía a Bauta y que en dirección contraria venía el camión 48133, que guiaba Manuel Fernández Alvarez, de 47 años y residente en Tulipán 23, que el Ford número 48133 que él guiaba y que conducía varios pasajeros, se volcó, resultando solamente lesionado él. Ambos chauffeurs se acusaron, ingresando en el Vivac por no prestar fianza de cien pesos.

Los agresores de un vigilante, procesados

El doctor Vianello, Juez de Instrucción, procesó en el día de hoy, con mil pesos de fianza, a Julián Fumero Falco, Manuel Rodríguez Miranda y José Miján Alvarez, los que en días pasados agredieron a tiros, en el barrio de La Ceiba, al vigilante nocturno José María Rodríguez.—**Martínez**, Corresponsal.

MATANZAS

AZUCARES CLANDESTINOS EN EL CENTRAL «TRIUNFO»

MATANZAS, abril 26.—DIARIO.—Habana.—Inspectores de Hacienda descubrieron esta tarde azúcares clandestinos en el Central «Triunfo», de Adolfo Marzol, los que han quedado custodiados por la Guardia Rural hasta mañana, en que se realizará una amplia investigación.—**Lovio**, Corresponsal.

DISGUSTO ENTRE LOS EMPLEADOS DE COMUNICACIONES DE LIMONAR

LIMONAR, abril 25.—DIARIO.—Habana.—Ha causado profundo disgusto entre los empleados de Comunicaciones, la supresión de la antigüedad, único estímulo de estos fieles auxiliares del Estado. Confiamos todos en que el Dr. Landa no dejará arrebatarse el triunfo conquistado al conseguir el pago por antigüedad en un cincuenta por ciento.—**Martínez**, Corresponsal.

CAUSA CONTRA LA COMPAÑIA DEL CENTRAL «SANTA RITA DE BARO»

MATANZAS, abril 25.—DIARIO.—Habana.—El Juzgado de Agramonte acaba de radicar causa por estafa contra la Compañía del Central «Santa Rita de Baró», por no haber abonado más que el 70 por ciento de lo que adeudaba a varios de sus trabajadores.

Arrollado por una cuña un menor

En Magdalena y Maceo fué arrollado por la cuña que manajeba Manuel Fernández, el menor Miguel Gabela Alonso, recibiendo lesiones y escoriaciones graves, de las que fué asistido en el Centro de Socorro.

Se fracturó una pierna

También fué asistido en el Centro de Socorro, Prudencio Peña García, vecino de la finca «La Palma», en Sabanilla, quien presentaba la fractura abierta de la pierna izquierda, que se causó al pasarle por encima la rueda de una carreta.—**Lovio**, Corresponsal.

SANTA CLARA

PROTESTA POR LA AGRESION AL DR. CANTON

CARREÑO, abril25. —DIARIO.—Habana.—El elemento sensato de esta localidad, condena y protesta enérgicamente la actitud de varios individuos que, amparados por la nocturnidad, hicieron varios disparos de armas de fuego contra la residencia del Dr. Leonardo Cantón, en Aguada de Pasajeros. La opinión general es de que procuran intimidarlo, ya que es una figura sobresaliente en la palestra política. El doctor Cantón goza de grandes simpatías en el Término, habiendo sido derrocado por las triquiñuelas del machadato, en los pasados comicios.—**González**, Corresponsal.

LA TERRIBLE EPIDEMIA TIFICA QUE AZOTA A ISABELA DE SAGUA

ISABELA DE SAGUA, abril 25.—DIARIO.—Habana.—Acaba de fallecer el joven Reinaldo Pérez Maran, atacado de la terrible epidemia tífica. La falta de recursos contribuyó al fatal desenlace.

Confirmamos nuestras anteriores informaciones, recabando urgentemente de las autoridades sanitarias tomen medidas de saneamiento general, siendo imprescindible la situación rápida de los créditos interesados por el Jefe de Sanidad de Sagua, para combatir el terrible mal que tiene justamente alarmado al pueblo. El estado general sanitario, aquí, es desastroso, temiéndose que la epidemia se extienda a las localidades cercanas.

Existen varios casos más y, debido a la gravedad de los pacientes, témese ocurran nuevas defunciones.

La Comisión de Defensa Local actúa enérgicamente, laborando con entusiasmo, y cofiamos en ella como nuestra única salvación.—**Corresponsal.**

DOS RESIDENCIAS TIROTEADAS EN AGUADA DE PASAJEROS

AGUADA DE PASAJEROS, abril 25, DIARIO, Habana.—Esta madrugada fueron hechos tres disparos de rifle a la casa del doctor Cantón. Se cree que con motivo de su toma de posesión ayer, de la Jefatura de Sanidad.

También fué tiroteada el día 23 la casa del doctor Galarraga, Juez Municipal suplente, amigo del doctor Cantón. Hay gran efervescencia con motivo de estos hechos de barbarie. Urgen medidas para el castigo de los elementos amigos del desorden.—Corresponsal.

AMANECIO MUERTO UN HOMBRE EN UNA FONDA EN SANCTI-SPIRITUS

SANCTI SPIRITUS, abril 25, DIARIO, Habana.—Hoy amaneció muerto en una habitación de la fonda «La Vía Central», sita en Independencia 55, Gregorio Menéndez, mayor de edad, talabartero y natural de Matanzas. Se sabe que cuando llegó anoche a dicha fonda, se hallaba en estado de embriaguez. Ignórase hasta estos momentos la causa de la muerte.

El extinto era conocido por «El Matancero», siendo aficionado a inyectarse drogas.

NUEVO JEFE DE SANIDAD

Ha tomado posesión del cargo de Jefe de Sanidad, el doctor Antonio de P. Santistéban Beltrán, muy estimado en esta sociedad espirituana donde convive desde hace largos años. Está siendo muy felicitado por su acertado nombramiento.—**Serra Carbonell**, Corresponsal.

ASAMBLEA ABECEDARIA TRANSFERIDA

SANTA CLARA, abril 25, DIARIO, Habana.—La Filial S-1 del ABC, en Santa Clara, a merced de un acuerdo tomado anoche, transfirió la Concentración Provincial que debía celebrarse el domingo próximo en esta ciudad, a la que habían ofrecido asistir los actuales Secretarios de Despacho Martínez Sáenz y Saladrigas. No se ha fijado nueva fecha.—**Armando Machado**, Corresponsal.

ORIENTE

FALLECIO EL OBRERO QUE SE CAYO DE UN ANDAMIO

SANTIAGO DE CUBA, abril 25.—DIARIO.—Habana.—Ha fallecido el obrero español Manuel Baceiro Fernández, que sufrió la fractura de la columna vertebral al caerse del andamio donde trabajaba como carpintero, en la tarde del domingo pasado.

Muerte repentina

El conocido relojero español, señor Joaquín Aramburo, dueño de la relojería situada en la calle San Félix número 5, falleció repentinamente de un ataque de angina de pecho.—**García**, Corresponsal.

SE LABORA POR GRANDES MEJORAS SANITARIAS EN SANTIAGO DE CUBA

SANTIAGO DE CUBA, abril 25.—DIARIO. Habana.—Representativo de distintas corporaciones, profesionales, obreros y prensa, se reunieron con el doctor Ortega, Jefe Local de Sanidad, quien les leyó el proyecto de presupuesto que elevará a la Secretaría, y por el cual crea los servicios médicos dentales para la Escuela de Enfermeras, de enfermedades infecciosas y otros importantes servicios, consignando 47 mil pesos para jornales de obras.

También organizará un Cuerpo integrado por damas, para divulgación sanitaria.

Todos los presentes le brindaron su más decidido apoyo.

El Presidente del Club Rotario, señor Emilio López habló en esa reunión del peligro inminente en que se encuentra Santiago al quedarse sin agua el río Cañas, pues si llueve con exceso se romperán las tuberías, imposibilitándose el servicio de agua a la ciudad.—**García**, Corresponsal.

UN MUERTO Y DOS HERIDOS GRAVES EN UNA RIÑA TUMULTUARIA

SANTIAGO DE CUBA, abril 25. DIARIO, Habana.—En el barrio Arroyo Hondo, central «Caños», en el término de Guantánamo, se desarrolló una riña tumultuaria en la cantina de dicho ingenio, resultando muerto el joven Bartolo Ruiz y heridos graves Amado Rojas y José Batista.

El Juez de Instrucción, doctor Rolando Vázquez, ordenó la detención de los protagonistas de la tragedia Leopoldo Cuadrado, Juan Herrera, Timoteo López y dos haitianos quienes ingresaron en el vivac.—**García**, corresponsal.

INFORMACIÓN POLITICA

RESPALDAN A AGUSTIN ACOSTA

Con motivo de la información política publicada de que las asambleas nacionalistas de Guamacaro y Santana, interesan la destitución de Agustín Acosta, como Gobernador, y la designación del señor José H. Alonso; han visitado esta corresponsalía los señores Amado Arencibia, Juan Betancourt y Carlos A. Jáuregui, Presidente, Secretario y Delegado respectivamente, de la Asamblea Nacional Nacionalista, para protestar enérgicamente de lo publicado, pues esta Asamblea es la única verdadera del nacionalismo, que respalda al actual Gobernador Provincial Dr. Agustín Acosta, estimando que ha sido sorprendida la buena fe del redactor de la Sección Política del DIARIO DE LA MARINA. Con tal motivo se han cursado telegramas al Presidente de la República y al señor Justo Luis del Pozo, significándoles que los Nacionalistas del Término, apoyan al poeta Agustín Acosta. Cidra, abril 25—Corresponsal.

ACCION REPUBLICANA LIBERAL.

En la noche del día catorce del actual, quedó constituído el Comité Provisional de «Acción Republicana Liberal», en el Tercer Barrio de la ciudad de Camagüey.

En ese acto fueron proclamados, como «Presidentes de Honor», a más del doctor Raúl Dehogues, Comisionado Especial de dicha Agrupación, en la expresada ciudad, los doctores. Miguel Mariano Gómez, Rafael Santos Jiménez, Guillermo Tapia y los señores Carlos M. Pelaez, Jorge Savio y Coronel Enrique Quiñones.

Fué designado Presidente efectivo, el señor Marcial Sebastián Martínez, y Secretarios de Acta y Correspondencia, respectivamente, los señores E. Casio y Antonio Rodríguez Freire.

COMITE FEMENINO DEL CONJUNTO.

COMITE CENTRAL DEL SECTOR FEMENINO DEL CONJUNTO REVOLUCIONRIO CUBANO. Por este medio se hace saber a todas las afiliadas y simpatizadoras de este sector, que la señora Pilar Fernández de Gervasio Sierra, no esá autorizada para constituir comités femeninos de este sector, no debiendo tomarse en consideración sus gestiones, así como tampoco validéz oficial las mismas, si no presenta la autorización correspondiente de este Comité Central.

La Habana, abril 23 de 1934.

Asunción Palazuelos, Presidenta.

EL DR. ENRIQUE CASTELLANOS HENRIQUEZ Y SU ASPIRACION AL GOBIERNO DE LA PROVINCIA

Con motivo de la aspiración que sostiene el Dr. Enrique Castellanos para ocupar el cargo de Gobernador de la Provincia de la Habana y debido a los méritos que se discuten distintos candidatos, es lo que nos nos mueve dar a conocer los que posee este leader abecedario, sin entrar en polémicas, ni discutir los méritos que puedan sustentar las personas que suenan como aspirantes el propio cargo.

Todo el mundo sabe cuanto luchó el A B C como organización secreta contra la tiranía Machadista; pero de los méritos que cada abecedario posee en las luchas titánicas contra aquellos métodos, solamente sus compañeros y la Directriz pueden dar fe. Por este motivo y porque estamos entrando en el plano de la política, es por lo que consideramos como un deber hacer público el secreto hasta donde se nos esté permitido.

«Como hombre de acción, recorrió Enrique la provincia habanera, fundando la mayoría de las filiales del A B C que hoy existen y se internó en otras provincias con el mismo fin. Dirigió la semana abecedaria en toda la provincia, porque así le fué encomendado, debido a los conocimientos adquiridos en sus viajes de propaganda.

Fué uno de los miembros principales de contacto militar y en su propia casa de Cuba 16, altos, se efectuaron varias reuniones de oficiales, que con la especial ayuda del Tte. Alfonso, Capitán Armando de la Torre y otros, culminó en el golpe del 12 de agosto del pasado año. Hombres de acción lo proclamaron Gobernador de facto al expulsar del Gobierno Provincial a los Machadistas, siendo reconocido por el doctor Carlos Manuel de Céspedes; pero luego, cediendo a combinación política, hubo de dejar el cargo y aceptar el de Secretario de jure.

En el poco tiempo que permaneció en el Gobierno, redactó algunas modificaciones en la Ley Orgánica de la Provincia y tenía empezada la Nueva Ley de Asociaciones, pues la que actualmente rige, data de los tiempos coloniales.

Desde el Gobierno de la Provincia y ya en libertad de acción, hizo posible que la Provincia fuese bautizarte abecedario, complaciendo en cuanto le era posible a cuantas demandas le eran hechas por los Municipios.

Tuvo que emigrar y en Miami fué Tesorero del Campamento abecedario que sostuvo con su propio esfuerzo y prestó otros muchos servicios y trabajos de carácter personal y privado que no es del caso mencionar.

Israel Soto Barroso,
Ing. Enrique Hernández Egea.

FIESTA DE LA JUVENTUD ABECEDARIA EN JARUCO

Hoy, jueves, a las ocho y media de la noche, con motivo de la elección y toma de posesión de la Directiva de la Juventud Abecedaria, se celebrará en Jaruco grandiosas fiestas. La hora de salida de San José número dos, letra A, sede de la Juventud, es las cinco de la tarde.

Asistirá la Directriz y hablarán el doctor Fernando Sirgo, el doctor Soto Barroso, el doctor E. Castellanos, Manolo Menéndez, la doctora Evangelista de la Llera de Sánchez Govín, las doctoras Palma y Carbonell, los doctores Hernández Egea, A. Espinosa, Roqueta, O. Sánchez Govín, Presidente de la Juventud, Hernández Arocha y García Rodríguez y los señores Oscar Menéndez, Secretario de la Juventud, Andrés Ferrer y Mario Soldevilla.

GOBERNACION PARA LOS NACIONALISTAS

Los Comités Ejecutivos Municipales de la Asociación Unión Nacionalista se han dirigido al coronel Mendieta y a los Superiores Organismos del Partido interesando que la Secretaría de Gobernación le sea dada a un nacionalista. Es casi seguro que el coronel Mendieta ofrecerá a un afiliado a dicho partido tan importante posición.

DESCONTENTO EN OBRAS PUBLICAS

Tal parece que en Obras Públicas el sector abecedario no tiene influencia. Los nombramientos de ayer así lo demuestran.

¿Qué pasa en la Secretaria de Obras Públicas en relación con el ABC?

SECTOR FEMENINO DEL CONJUNTO REVOLUCIONARIO CUBANO

Por este medio ponemos en conocimiento de las afiliadas y simpatizadoras de este sector, que el Partido Nacional Femenino en nada tiene nexo alguno con el «Conjunto Revolucionario Cubano», así como tampoco con este sector femenino, lo cual se pone en conocimiento de todas para que no se dejen sorprender con afiliaciones a nombre del «Conjunto Revolucionario».

La única organización femenina autorizada para hacer inscripciones a nombre del Conjunto, es el sector femenino del mismo.

La Habana, abril 20 de 1934.

Por el Comité Central Provincial del Sector Femenino del C. R. C.: **Asunción Palazuelos**, Presidenta.

SIN COMENTARIO

Habana, abril 25 de 1934.

Sr. Jefe de Información Política.
DIARIO DE LA MARINA.
Habana.

Muy señor mío y distinguido periodista: En la edición de la mañana del día de hoy, página 8, «Información Política», hemos visto con gran sorpresa por nuestra parte, que un buen señor que se dice Secretario de Actas del llamado Comité Ejecutivo Provincial de Matanzas, de la Asociación Unión Nacionalista, sin que sepamos a ciencia cierta a cuál de los tres Comités Ejecutivos Provinciales que actualmente funcionan allí se refiera, pide enfáticamente, el titulado Secretario, al Honorable señor Presidente de la República, la destitución del actual Gobernador de la Provincia, así como que en su lugar sea designado el también sacrificado nacionalista José H. Alonso Morejón. Y como a todos los nacionalistas de la Provincia de Matanzas nos interesa por igual desautorizar esa peregrina e inconsulta petición del mencionado titulado pseudo Secretario del pretendido Comité Ejecutivo Provincial, y dejar las cosas en su verdadero lugar, pues bueno es que se sepa de una vez y para siempre que la casi totalidad de los nacionalistas de Matanzas y particularmente todos los del barrio de Santa Ana, cuya representación se atribuye el referido Secretario señor Gilberto Monet, sin que absolutamente nadie se la haya conferido, estamos muy gustosos, contentos y satisfechos de la actuación que, como nacionalista de buena cepa y pura ley, ha venido desenvolviendo desde el Gobierno Civil el Dr. Agustín Acosta y Bello, glorioso poeta de la Atenas de Cuba, de fama continental, que con su preclaro nombre está dando brillo, prestigio y esplendor desde ese elevado cargo que legítimamente ocupa, al Gobierno del Coronel Mendieta.

Al César lo que es del César...

Muy agradecido, señor periodista, por la acogida que se digne dispensar a estas líneas, y quedamos de Vd. atentos y s. s.—**Dr. Braulio C. González Miranda; M. Alvarez Mena; Dr. Máximo Rodríguez Alonso.**

NACIONALISTAS DE REGLA

La «Asociación Unión Nacionalista de Regla», con la pujanza que le dan mil setecientas afiliaciones, apoya con entusiasmo a la Directiva de la Asociación Unión Nacionalista, de la que es su segundo Vicepresidente el señor José Muñiz de Vergara, y Secretario de Actas el doctor Miguel Suárez Gutiérrez, por entender que esa Directiva, surgida de la sesión permanente de diciembre 22 de 1927, es la genuina organización a que deben acatamiento los nacionalistas de abolengo.

La Asociación Unión Nacionalista de Regla, la más pujante agrupación del pueblo, ve con disgusto cómo la ambición y el arribismo amenazan con destruir la gloriosa institución que inició la oposición contra el Machadato.—**Carlos Fernández Zayas**, Presidente; **Antonio Ferrer Puerta**, Segundo Vice; **Manuel Diago Chumurdé**, Secretario; **Rafael E. Medina Ferrer**, Director Político; **Jaime Gispert, Marino García, Heriberto Serra, Blas Barreras y Rodolfo Navilán.**

LIBERALES REVOLUCIONARIOS DE MARIANAO

Anoche en la residencia de una conocida personalidad del Término de Marianao se reunieron distintos elementos para constituir la Izquierda Liberal Revolucionaria, teniendo como Jefe a nuestro compañero en el periodismo señor Armando Martínez.

El Sr. Martínez pretende agrupar a los liberales bajo la bandera de una nueva orientación política.

A LOS NACIONALISTAS
AL DIRECTORIO DE LA ASOCIACION UNION NACIONALISTA

POR CUANTO los fines que persigue esta Asociación son de carácter patriótico y político y solamente reconoce una clase de socios, que se denominan afiliados, los que, voluntariamente, pueden ingresar o separarse de ella con una simple solicitud, admitiéndose en su seno a todos los cubanos de buena voluntad.

POR CUANTO para la realización de sus propósitos, la Asociación conforme a sus estatutos, deberá organizar un nuevo Partido Político Nacional que declare sostener el principio de la no reelección; oposición a la prórroga de poderes y cualquier otra violación constitucional, manteniendo aquellas glorias conquistadas de la revolución cubana tales como delineadas fueron en el manifiesto de Monte Cristi; y a ese efecto, con arreglo a los preceptos del Código Electoral, constituír en las seis Provincias de la República las Asambleas o Comités de Barrios, Municipales, Provinciales y Nacional que dicha legislación exige recogiendo las firmas necesarias a su organización y celebrando fiestas y mítines de propaganda.

POR CUANTO mientras subsista la Asociación Unión Nacionalista, deberán efectuarse por la misma, elecciones en el mes de Diciembre de cada año y tomar posesión los elegidos el primero de Enero del año siguiente.

POR CUANTO según informes de la prensa de estos días, resulta que un número de asociados a la Unión Nacionalista en reuniones celebradas han acordado convocar una gran Asamblea para los primeros días del próximo mes de Mayo a fin de que el nacionalismo se de o elija su Jefe sustituyendo al Coronel Roberto Méndez Peñate, tan prematuramente desaparecido para la Patria.

POR CUANTO por muy loable que sean los propósitos de dichos asociados al celebrar la Asamblea de referencia, hallándose la Asociación Unión Nacionalista en las mismas condiciones que todos estos últimos años pasados en que por cualquier circunstancia no le fue dable celebrar las elecciones en el mes de Diciembre, es improcedente y nula toda otra reorganización que se haga o se haya podido hacer a espaldas de sus estatutos, lo mismo convocando Asambleas que creando como se han creado otros Organismos, ya que el único que ostenta la representación de la Asociación es su citado Directorio; y lo procedente ahora es lo que automáticamente ha sucedido: sustituir reglamentariamente los cargos vacantes en el Directorio, máxime cuando en un inmediato futuro habrá de iniciarse la organización del nuevo Partido Político Nacional de que antes se habla conforme al Código Electoral o legislación en vigencia.

POR TANTO

A ese Directorio recurrimos los que suscriben, anunciando su más formal protesta contra la convocatoria de esa Asamblea por las razones aducidas y porque la única entidad llamada a convocar juntas en el seno de la Asociación, es ese propio Directorio; debiendo declararse nulo y ningún valor los acuerdos que en Asamblea se adopten en analogía con lo que se determina en el artículo tercero de la vigente Ley de Asociación.

Sírvase ese Directorio tener por hechas estas manifestaciones y protestas en tiempo oportuno a los fines consiguientes, adoptando, en consecuencia, las medidas que sean pertinentes.

Habana, abril 21 de 1934.

Rogelio Oliva

Presidente p. s. r. del Comité A. Apolo, y siguen las firmas.

EN HONOR DE UN VALIENTE Y PUNDONOROSO VIGILANTE

Damos hoy una nueva relación de contribuyente a la suscripción iniciada por nuestros compañeros de la Hora del DIARIO, (CMW—«La Voz de Las Antillas»—de 7 a 8 p. m.), en favor del pundonoroso miembro de la Policía Nacional que defendió con riesgo de su vida, contra el ataque de unos terroristas, el establecimiento de Campanario y Condesa, confiado a su custodia.

La sociedad habanera le está haciendo una demostración de grattiud a ese digno vigilante que se halla convaleciendo de las graves heridas que recibió, en el Hospital de Columbia.

Hasta personas que ostensiblemente se hallan en modestísima posición económica, han venido a traer su óbolo, a nuestro Departamento de Anuncios Clasificados, (bajos del edificio del DIARIO DE LA MARINA, por Teniente Rey).

Los donantes de anteayer, martes, fueron éstos:

Ventura Varona	$ 0.05
Pedro Losada	0.40
Niña Díaz Rivero	0.20
ABC	0.20
Dolores Miranda	0.20
García Cueto y Compañía	0.50
Manuel Soto	0.40
Lutgardo Aguilera	1.00
Luisa Lage	0.20
Orlando Aguilera	1.00
Saturnino Aldama	1.00
Manuel Pocina	1.00
Joaquín Ablanedo	1.00
José María Echevarría	1.00
Gloria Solís	0.20
Santiago Zabala	0.20
Gerardo Martínez Tejera	0.20
René Martínez Quintero	0.20
C. C.	0.10
Jesús Sánchez García	0.20
Un español	0.20
Pedro Castaño	0.20
Sara Bustillo	5.00
Empleados de la Farmacia S. Bustillo	1.00
Agapito Cabrera	0.40
Suma con lo anterior	$ 66.50

POR CUESTACION PUBLICA SE ERIGIRA UN MONUMENTO A ROBERTO MENDEZ PEÑATE

El señor Arturo Miró Barnet, que desempeñó el cargo de secretario particular del doctor Roberto Méndez Peñate, hizo entrega ayer a los repórters de alacio, de la siguiente nota:

Ha comenzado ya la colecta popular para la erección de un mausoleo que será el póstumo homenaje de la República al coronel Roberto Méndez Peñate. En el lugar de su eterno descanso, Cementerio de Colón, en esta capital, se levantará una modesta capilla que sirva de Meca al patriotismo cubano. La Comisión de Amigos del coronel Méndez Peñate que tiene a su cargo estos trabajos, suplica a los simpatizadores de toda la República que deseen contribuir a la colecta, que remitan su contribución o se pongan en contacto con la comisión, dirigiéndose al señor Arturo Miró Barnet, Capitolio Nacional Habana, quien tiene a su cargo todo lo referente a la correspondencia y relaciones, con motivo de este asunto. Periódicamente serán publicadas las listas de donantes, y, para evitar confusiones o suspicacias, a reserva de la mejor organización que se logre próximamente a la cuestación, se suplica que los donantes se comuniquen de modo personal y directo, o por correspondencia, con el señor Miró Barnet, que atenderá esplícitamente a los amigos que de modo espontáneo hayan seen contribuir, sin que, por el momento, exista otra persona autorizada para recaudar fondos.—Habana, abril 23 de 1934.

He aquí las siluetas que París recomienda y que usted puede tener.

La "misión" de la faja en la toilette femenina es cada vez más decisiva. Porque la faja es nada menos que el elemento que ha de dar a la silueta el tono y la gracia que la moda recomienda.

Las dos fajas diseñadas corresponden a las nuevas colecciones que EL ENCANTO acaba de recibir, y aluden a los dos tipos de silueta más distinguidos de la moda actual. Con cualquiera de estas nuevas fajas usted logrará una figura llena de gracia y elegancia. La misma que París recomienda.

—A LA IZQUIERDA: Faja para tipos gruesos y medianos, de muy buena calidad, tallas 32 al 46 **7.50**

Brassiere de encaje bretón con forma "grasina" en el busto, tallas 36 al 42 **3.75**

A LA DERECHA: Faja tubular de caucho y jersey perforado, gran novedad, dibujada por detrás en la figura del centro, tallas: 24 al 32 **7.50**

Sostenedor estilo Hollywood para trajes de playa y noche, tallas 32 al 40 **3.50**

SEGUNDO PISO.

El Encanto

GARDEN PARTY

A BENEFICIO DE LA CONFERENCIA DE SAN VICENTE DE PAUL.

El domingo 6 de mayo próximo se celebrará en Sans Souci un "Garden Party" a beneficio de la Conferencia de San Vicente de Paul, del Vedado.

Las entradas para esta fiesta de tan honda significación social se pueden adquirir en nuestro Departamento de Información, en la planta baja. Valen 1.50

El Encanto

M.E.C.D. 2016

SECCION 9A

TELEFONOS:
Dirección . . . . . A 3577
Jefe de Redacción. A 3205
Sección de Sports. M 7912

DIARIO DE LA MARINA

TELEFONOS:
Quejas. . . . . M 7911
A. Clasificados . . A 3333
Agencia Marianao FO 7380

SECCION 9A

AÑO CII — ACOGIDO A LA FRANQUICIA POSTAL. — LA HABANA, JUEVES, 26 DE ABRIL DE 1934 — EL PERIODICO MAS ANTIGUO DE CUBA. — PAGINA ONCE

LA ACTUALIDAD

LOS REPAROS DE ALCALA ZAMORA A LA AMNISTIA

(Por LEON ICHASO)

Siguen todavía confusas las noticias del cable que se refieren a la actitud del Presidente de la República española respecto a la amnistía aprobada por la inmensa mayoría del Congreso.

Son graves y diversos los puntos sobre los cuales se extiende la interrogación del Gobierno, de los diputados del Parlamento y de la opinión pública. No se explican cómo el Jefe del Estado puede poner su firma para sancionar una ley y enviar después un Mensaje a la Cámara poniéndole reparos. Las atribuciones que la Constitución concede respecto a esta cuestión al Presidente de la República, se fijan de un modo claro y preciso en el artículo 183 del Código Fundamental.

Dice así:

«El Presidente promulgará las leyes sancionadas por el Congreso dentro del plazo de quince días, contados desde aquél en que la sanción le hubiera sido oficialmente comunicado.

Si la ley se declara urgente por las dos terceras partes de los votos emitidos por el Congreso, el Presidente procederá a su inmediata promulgación.

Antes de promulgar las leyes no declaradas urgentes, el Presidente podrá pedir al Congreso en mensaje razonado, que las someta a nueva deliberación. Si volvieran a ser aprobadas por la mayoría de dos tercios de votantes, el Presidente quedará obligado a promulgarlas».

Nada hay absolutamente en este artículo que faculte al Jefe supremo de la Nación a poner reparos a una ley por medio de un Mensaje al Congreso, después de haberla firmado.

Aun prescindiendo de los estatutos constitucionales, es a la verdad un tanto violento y contradictorio que un Jefe de Estado haga objecciones ante el Congreso a una ley que acaba de firmar.

Menos aún nos explicamos esta anomalía tratándose de una persona que como el señor Alcalá Zamora tiene cierto nombre de jurista experto y sagaz. No adivinamos, a la verdad, la causa misteriosa que habrá movido al señor Alcalá Zamora a tomar esta rara actitud, que pone en delicada y muy escabrosa situación al Gobierno, al Congreso, a los estatutos constitucionales y a España. Por eso nos resistimos todavía a darles entero y firme crédito a las noticias trasmitidas sobre este asunto por el cable.

Si éstas son del todo ciertas, no extrañamos que el Gobierno autor del proyecto de amnistía aprobado por la Cámara, se decida a presentar su dimisión. Tampoco nos sorprendería que el Congreso, tras su aprobación a dicha ley, saliendo por sus fueros sometiera este caso como lo han indicado, según el cable, insignes jurisperitos, al Tribunal de Garantías que abarca en sus atribuciones hasta al Presidente de la República.

No sabemos con certeza a qué cláusulas de la amnistía se referirán los reparos del señor Alcalá Zamora. Indica el cable que van contra las que comprenden a los castigados en el alzamiento de Sanjurjo con la confiscación de sus propiedades sin ninguna indemnización, y a los militares.

Las amnistías, que, según el artículo 102 de la Constitución «sólo podrán ser acordadas por el Parlamento, no tienen más restricción que la que atañe a los delitos comunes y a aquellos que, como la injuria y la calumnia, dependen de la voluntad del injuriado o calumniado.

En cuanto a la confiscación de bienes, es ella y no la amnistía la que resulta inconstitucional. Hemos de repetir otra vez más la cláusula con que termina el artículo 44 de la Constitución:

«En ningún caso se impondrá la pena de confiscación de bienes.».

Resulta, por lo tanto, que la devolución de las propiedades confiscadas ordenada por la amnistía viene a corregir y enmendar una manifiesta y grave infracción constitucional.

Hemos de indicar otro detalle por el cual nos parecen todavía más raros en el señor Alcalá Zamora estos escrúpulos constitucionales respecto a la amnistía aprobada. El señor Alcalá Zamora aún habiéndose proclamado en pleno Congreso, católico, apostólico y romano, no tuvo ningún reparo en firmar leyes tan absolutamente anticonstitucionales como la incautación de los bienes y propiedades de la Iglesia, la confiscación de los de la Compañía de Jesús y la que prohibe la enseñanza a las Comunidades Religiosas.

¿Cómo ahora hace objeciones escrupulosas a la Ley de Amnistía que ha venido a rehabilitar no pocos estatutos constitucionales, a reparar muchos desafueros y a satisfacer uno de los anhelos más vivos y fervientes del pueblo español?

CUATRO DIAS EN UN NICHO

JEREZ, abril 24 (SE)—En un nicho del cementerio ha sido hallado, extenuado, Agustín Perdigones.

Según ha declarado, llevaba allí cuatro días y tenía el propósito de dejarse morir de hambre.

Si se disuelve el Parlamento, las derechas irán a la guerra civil.-Gil Robles

"La única crisis que existe es la del Presidente de la República".-Indalecio Prieto

Los diputados opinan que, en vista de que no habrá Gobierno que suceda al actual, admitiendo las reservas expresadas por Alcalá Zamora, la solución es que retire el mensaje

MADRID, abril 26. (WP.).—Durante toda la mañana hubo gran animación en el Congreso. Los diputados opinan que, en vista de que no habrá gobierno que suceda al actual que admita la forma en que se ha manifestado el Presidente de la República, la única solución de la crisis es que Alcalá Zamora retire el mensaje que envió al Congreso exponiéndole sus reparos a la Ley de Amnistía que firmó ayer o que presente la renuncia a la primera magistratura de la República.

El ex Ministro socialista Indalecio Prieto decía que la única crisis que existe es la del Presidente de la República.

Esta tarde se reunió la minoría radical del Congreso, ratificando su confianza al señor Lerroux.

SE LEE AL CONGRESO LA NOTICIA DE LA CRISIS DEL GOBIERNO

MADRID, abril 26. (W.P.).—A las cuatro de la tarde se reunió en sesión el Congreso de los Diputados bajo la presidencia de don Santiago Alba. Abierta la sesión, uno de los secretarios dió lectura a una comunicación, dando cuenta de que el Gobierno se hallaba en crisis, por lo que el señor Alba suspendió la sesión.

Indalecio Prieto

El diputado de Renovación Española, don Honorio Maura, dió un grito de ¡Viva el Rey! que provocó un formidable escándalo, especialmente en las tribunas públicas, que tuvieron que ser desalojadas por la Guardia Civil que presta servicios en el Congreso.

El nuevo problema político hispano imposibilita al señor Lerroux para formar gobierno, según dice S. Alba

Dice que en el famoso documento presidencial se demuestra que hay profundas diferencias entre él y el Sr. Niceto Alcalá Zamora. Maura está muy sorprendido de la causa de la crisis

MADRID, abril 25. (WP.)—Interrogado Gil Robles por los periodistas esta noche, sobre cómo consideraría él una disolución del Parlamento, replicó vivamente «no sería ni más ni menos que un golpe de estado, ante el cual los elementos de las derechas tomarían la actitud, que estimo correcta, de ir a la guerra civil».

D. Miguel Maura al salir del Palacio Nacional declaró que como carecía de los detalles sobre el desarrollo interno de la crisis, vino a conocerlos de labios del Presidente de la República, causándole asombro que el origen fuera la negativa del Gobierno a refrendar la ley de amnistía con una nota donde se insertaban los reparos presidenciales.

Agregó, que acababa de cumplir el único deber que tiene todo republicano disciplinado, que no es otro que ponerse incondicionalmente a las órdenes del Primer Magistrado de la nación.

ALBA CREE QUE LERROUX NO PUEDE VOLVER AL GOBIERNO

MADRID, abril 25. (WP.)—Las declaraciones de D. Santiago Alba son la nota más culminante de la crisis ministerial.

Dice que el nuevo problema político imposibilita la vuelta al gobierno bajo la presidencia de don Alejandro Lerroux, ya que en el famoso documento que se ha dado a la publicidad y que será discutido en la Cámara está demostrado que hay profundas divergencias de criterio entre él y el Presidente Alcalá Zamora.

También agregó que Lerroux carece ya de autoridad moral para levantarse en el banco azul del Congreso a defender al Ejecutivo.

Como es sabido Alba facilitó a la prensa el documento en cuestión, motivo de la crisis.

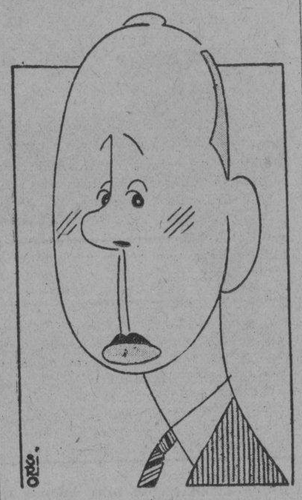

José Ma. Gil Robles

Ayer al mediodía el gobierno de Alejandro Lerroux acordó presentar la dimisión total

Por la tarde comenzaron las consultas de los jefes políticos con el Presidente de la República, Alcalá Zamora, acudiendo primero el Presidente del Congreso, Sr. Alba, y el Sr. Besteiro

MADRID, abril 26. (WP.).—En las primeras horas de la mañana visitaron a Lerroux, en la presidencia del Consejo, el presidente del Congreso, don Santiago Alba y el jefe del partido Acción Popular, señor Gil Robles conferenciando cerca de una hora.

A la terminación de la entrevista, el señor Gil Robles confirmó el planteamiento de la crisis total, diciendo que la única solución, a su juicio, sería otro gobierno presidido por Lerroux.

El señor Alba declaró a los periodistas que, en su opinión, no pasaría nada.

A MEDIODIA ACORDO EL CONSEJO PRESENTAR LA DIMISION

MADRID, abril 26. (WP.).—A las doce del día se reunió el Consejo de Ministros que terminó a la una de la tarde, trasladándose el jefe del Gobierno, señor Lerroux, al Palacio nacional para hacer entrega al Presidente, Alcalá Zamora, de la dimisión de todo el gabinete.

Anunció a los periodistas que por la tarde comenzarían las consultas.

Interrogado Lerroux por uno de los repórters se abstuvo de contestar, manifestando que se reserva su opinión hasta que hubieran opinado los demás jefes políticos.

Por la tarde comenzaron las consultas de los jefes políticos, acudiendo primero el presidente del Congreso, señor Alba, el ex Presidente, Besteiro, y siguiéndoles, los ex jefes de gobierno y los jefes de todas las minorías, prorrogándose las consultas hasta bien entrada la noche.

ROCHA, HIJO PREDILECTO DE CARTAGENA

CARTAGENA, abril 25. (SE.)—El ministro de Marina marchó a Murcia para regresar por la noche. La Cámara de la Propiedad Urbana le hizo entrega del título e insignias de presidente honorario de la entidad, y en el salón de la alcaldía se le ofreció un pergamino nombrándole hijo predilecto de Cartagena. Con este motivo, pronunció discursos el alcalde de la ciudad, señor Sánchez Meca, al que hizo entrega el ministro de la Cruz de Mérito Naval.

En el Colegio de Abogados se obsequió al señor Rocha con un banquete.

Declarado el estado de alarma en toda España ante el temor de desórdenes por la amnistía

Ante la conmoción popular causada por la firma de la Ley de Amnistía, Gil Robles hace un llamamiento al pueblo para que la reciba serenamente y no haga alardes de fuerzas

MADRID, abril 25. (WP.)—No hay un minuto de la actualidad política que no se dedique a tratar de la cuestión de la amnistía y de sus múltiples incidentes a través de las semanas que han decursado desde su inicio hasta ahora que resultó ya convertida en ley de la República.

La crisis planteada, no por esperada ha dejado de producir sus efectos en la opinión pública, y ante la conmoción que se experimenta, el Gobierno ha creído oportuno proclamar el estado de alarma en todo el territorio de la nación esta tarde.

Causaron intensa sensación las declaraciones que la prensa de la tarde publica y que se atribuyen a Gil Robles.

Después de un exordio de carácter político y de analizar las causas de la crisis ministerial dice el batallador líder católico:

«Es preciso poner la esperanza en que los partidos y las tendencias comprendan que la ley de amnistía, por su naturaleza, debe ser recibida y celebrada dominando y omitiendo todas las explosiones de la pasión, actos de violencia y alardes de fuerza y organización de disciplina combativa que a más de quebrantar la vitalidad económica del país y destruír la paz pública podrían llevar, caso de perpetrarse, al momento dificilísimo de plantear otra ulterior amnistía quizá necesaria bajo algunos aspectos pero imposible ante la defensa de la República.

«Excluídos de reparos cuantos conceptos abriga esa ley, sea cual fuere el parecer que los sugiere, encontramos que los tres apartados de la misma que han causado más honda preocupación no trascienden a la organización de los servicios públicos, a la disciplina de los institutos armados, ni a la normalidad del enjuiciamiento para la delincuencia habitual. Este es uno de los mayores temas y debe aclararse, ante todo, que en relación con el apartado veinticuatro no ha surgido la menor duda ni dificultad en cuanto a lo que parece ser su propósito y es su verdadero motivo sentimental, o sea la situación de los modestos guardias civiles, a quienes órdenes equívocas y la obediencia exigible, llevaron, sin poder impedirlo ni casi enterarse, a participar en la rebelión de agosto de 1932.

«Frente a tales casos, si quedara alguno por reparar, no puede haber conato de oposición por ser tan justificadas en equidad y aún en ley que hace tiempo se le dió solución generosa, y según los datos oficiales no debe haber ningún guardia civil sometido a un rigor cuya templanza se hace necesaria.

«El alcance efectivo del precepto y la inquietud que ello motiva se refiere a personas que están situadas en posición muy distinta, es decir, a los jefes y oficiales cuyo puesto es inconfundible porque mientras más alto se está en jerarquía es mayor la imposición del deber y la severidad para sancionarlo. Si contra todos los signos externos tales como el fletamento de buques, la residencia en el extranjero y el alejamiento voluntario, existieran situaciones económicas difíciles, la República (jamás rencorosa, y siempre liberal) sabría extender el remedio adecuado a los impulsos de sus sentimientos y a su significación».

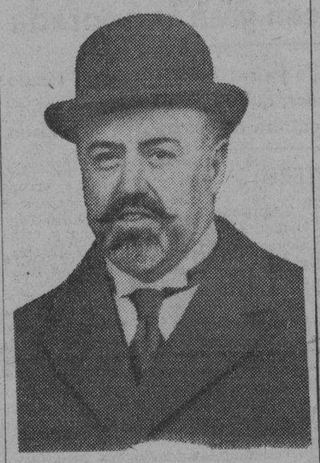

Santiago Alba

Las derechas en contra de Alcalá Zamora

Suena el nombre de Martínez de Velasco, líder católico, como sustituto de Lerroux

MADRID, abril 26.—(WP). Tanto los dirigentes como los periódicos derechistas atacan indignados al Presidente de la República por sus encarceos de días pasados con los elementos de la izquierda, los cuales han celebrado frecuentes conferencias con Alcalá Zamora para inducirle a que entregase el poder a los partidos de minoría junto con el decreto de disolución de las Cortes, diciéndole que la República está en peligro porque los propósitos de la actual mayoría es restaurar la monarquía en España.

Recuerdan los periódicos derechistas que Alcalá Zamora, lo mismo que Largo Caballero y otros dirigentes de la izquierda desempeñaron puestos en los gabinetes de la monarquía, mientras que don Alejandro Lerroux fué siempre republicano y rehusó los cargos que se le ofrecieron durante el reinado de Alfonso XIII.

El Presidente Alcalá Zamora ha disuelto ya las Cortes una vez, y de acuerdo con la Constitución no puede hacerlo más que dos veces.

Hasta el propio ex-ministro socialista Indalecio Prieto declaró a los periodistas lo siguiente:

«Estas son crisis para el Presidente de la República y no para el Jefe del Gobierno».

El partido católico, que obtuvo la mayoría en los escaños en las últimas elecciones generales, pero que no tiene todavía representación en el Gobierno, ha declarado que en el caso de que el Presidente Alcalá Zamora disuelva las actuales Cortes y convoque a nuevas elecciones está seguro de aumentar sus fuerzas en el Parlamento a expensas de los socialistas y de los partidos de izquierda.

Se mencionaba esta noche con insistencia el nombre de Martínez de Velasco, jefe de la minoría católica agraria del Congreso, para sustituir a Lerroux. Se dice que una coalición de los agrarios, radicales y centristas podría contar seguramente con el apoyo de las derechas.

DETENCION INESPERADA

MADRID, abril 25. (SE.)—Han sido detenidos el secretario de la Federación siderometalúrgico don Pascual Tomás y el Secretario del Sindicato metalúrgico «El Baluarte.»

Se desconocen las causas de la detención.

Fueron llevados a la Dirección general de Seguridad.

Un conflicto en el puerto de La Coruña

Existen dificultades para la realización del traspaso de servicios a la Generalidad

MADRID, abril 25. (WP).—Continúan las dificultades para el traspaso de valoración de los servicios del Estado a la Generalidad de Cataluña.

Los consejos que han venido a Madrid se muestran descontentos por los obstáculos que oponen los funcionarios del Gobierno Central a algunas de las valoraciones.

LA LIGA CONTRA LA LEY DE CULTIVOS CATALANA

BARCELONA, abril 26. (WP).—La Lliga Regionalista ha examinado la Ley de Cultivos votada recientemente por el Parlamento catalán, llegando a la conclusión de que constituye un atentado a la economía agraria.

La Lliga se propone llevar el asunto a la resolución del Tribunal de Garantías Constitucionales.

CONFLICTO EN EL PUERTO DE LA CORUÑA

LA CORUÑA, abril 25. (AP).—Ha surgido un conflicto con motivo de negarse los obreros del puerto a efectuar la descarga de los buques de la matrícula de Vigo, cuyos tripulantes no son sindicados.

COCODRILOS.
VENDEMOS 40.000 PIELES DE COCODRILO DE 4 A 10 PIES LOMO Y BARRIGA, BIEN SALADAS
Admitimos proposiciones, diríjanse al
APARTADO No. 187. Habana

PRONTO
OVALADOS SELECTOS DE
TRINIDAD y HNO

TOURNEE DE ARTE

La Gloria de Vilches y la Casa ARMADA

Confesiones de media libra de chocolate.

Una bella pincelada del paisaje cubano. Al fondo, la evocadora ermita de la Virgen del Cobre

En el libro de nuestros recuerdos y en página de distinción quedarán siempre los días inolvidables de Santiago de Cuba.

Aprovechamos el despertar de la aurora y con la frescura de la mañana primaveral, partieron los farandureros hasta la ermita de El Cobre, a dejar a los pies de la Virgencita milagrosa las devotas flores del afecto y de la fe, flores que ellas recogieron en los jardines santiagueses. Tocadas de sus velitos negros y prosternadas a los pies de la Santa pequeñita, oraron en silencio Thelma, Cuquita y Eva. La Virgen les sonrió y ellas a la virgen sonrieron, y tan iguales eran las sonrisas que todas cuatro parecían virgencitas del cielo.

Ahora el paisaje es una pincelada de luz tropical. Los cedros robustos y las caobas centenarias sombrean el camino, que es todo un túnel de verde ramaje. A la triste ciudad del sueño encamina sus pasos la farándula y sobre los mármoles blancos, por los que trepan enredaderas florecidas y que guardan el divino tesoro de los restos de nuestro Martí, dejan los artistas las flores de su recuerdo y la ofrenda de su devoción. Ernesto Vilches reza, más que recita, ante la tumba del Apóstol aquellos sus versos:

La libertad adoro y el derecho.
Odios no sufro, ni pasiones malas;
y en la coraza que me viste el pecho
un águila de luz abre sus alas.
. . . . . .

Es la media tarde. La charolada máquina, entre nubes de polvo, marcha por la guardarraya de la finca azucarera. En la lejanía cruzan silenciosas las carretas cargadas de la dulce caña, tras la conquista del ingenio «Unión». Los guajiros entonan sus canciones de amoríos que son una nota de poesía en el paisaje.

En la señorial mansión de Punta Gorda, Virginia Zuri y Ernesto Vilches reciben las atenciones y los cariños, la gentileza y la hospitalidad, de un viejo amigo del glorioso artista, el señor Rousseau y su distinguida esposa doña Belén. Se recuerdan días de ayer, jornadas gloriosas de antaño, y entre sorbo y sorbo de café carretero, Ernesto Vilches refiere deliciosas anécdotas. María, un primoroso lirio de siete años, juguetea con el artista que se siente niño. Los abuelitos sonríen ante la contemplación del tierno cuadro. El creador inimitable del «Eterno Don Juan», selló sus amores con la dulce María, dejándole la caricia de un beso en el rizado oro de sus bucles.

. . . . . .

Con «el día de Vilches» dá su abrazo de despedida a Santiago «Tournée de Arte». Y fueron tan cálidos los aplausos, tan estruendosas las ovaciones y tan efusiva la despedida, que en el alma de los farandureros prendió la tristeza de la nostalgia y cuando el eximio actor quiso dar gracias al enorme conglomerado que llenaba el teatro «Oriente» y que puesto de pie le rendía la pleitesía de su homenaje, sólo supo decir por señas lo que la emoción no le permitió manifestar en palabras. Unió sus manos y las acercó a su pecho:

¡Santiago! ¿Qué maleficio gitano hay en tu alma que así sabes esclavizar los corazones de cuantos te visitan?

. . . . . .

Me atosiga la impaciencia por referir lo sucedido en Bayamo, pero... «ya me cansé».

CHOCOLATE Armada Regalo del Paladar

BURO DE PROPAGANDA

Hemos recibido este expresivo y cariñoso mensaje:

«Holguín, abril 25 de 1934.

Armada. Guanabacoa.

Colonia Española, Cámara Comercio, Centro Detallistas, sociedad Liceo, Colonia China, Juventud Libanesa, Colegio Farmacéutico, Colegio Abogados, prensa local, representaciones todas que quieren a Vilches y admiran a Armada, reuniéronse ayer rendirle sencillo homenaje Ernesto Vilches punto Momentos fugaces compartimos con el genio punto Admirar obras Vilches es saborear la vida dulcemente punto El sabor de su obra no puede gozarse como quisiéramos, un día es poco para compartir su arte punto Todo este placer débese únicamente a la Casa Armada, que sin escatimar esfuerzos, nos brindó oportunidad para deleitarnos unos momentos punto Felicitamos esa firma orgullo de Cuba por tan acertada idea que eleva más el prestigio comercial de este nombre.

(f.) Cuesta, por Cámara Comercio; Madero, por Colonia Española».

¿Qué hemos de decir ante tanta galanura inmerecida? En los triunfos de «Tournée de Arte» solamente hay un conquistador: la gloria de Ernesto Vilches. Y al hablar de este gran «señor Pigmalión», nos referimos también a sus queridos muñecos, que constituyen el complemento de su arte maravilloso. La casa «Armada' declina todos los honores y a los pies del eximio artista los coloca como el mejor de sus homenajes y la más preciada de sus conquistas. Gracias, muchas gracias, a las representaciones del pueblo de Holguín, que son un aliento en la ruta de nuestros sueños.

NOTAS ESPAÑOLAS

Por José Fernández Rodríguez

En las Cortes constituyentes había un diputado comunista: el señor Balbontín. Había sido antes monárquico fervoroso. En varias ocasiones le recordaron, en pleno hemiciclo, que había publicado loas encendidas en homenaje al Rey. Pero el diputado comunista permanecía impávido ante estos esclarecimientos. Y repetía, un día y otro, que ninguno de los problemas que se debatían tendría solución adecuada hasta que se encargaran del Poder los obreros y campesinos.

No importaba que los diputados no le atendieran sino en algunos momentos de buen humor. Y era entonces para dar suelta a la risa que invariablemente producía la pintoresca oratoria, siempre fulgurante de rayos y centellas, de aquel terrorífico representante del pueblo.

oOo

Pero se disolvieron las Constituyentes y Balbontín, por lo visto se ha disuelto también, políticamente al menos. No ha salido diputado en las elecciones del 19 de noviembre. Y considerando tal vez que el Partido comunista español había sido injusto con él no otorgándole de nuevo la investidura parlamentaria, de la que tan esforzado uso había hecho, se dió de baja explicando los motivos en una carta que vió la luz en un modesto periódico de su provincia.

Así acabó, al menos por ahora, la vida pública del furibundo tribuno que nunca logró merecer de las Cortes constituyentes, por la fuerza coactiva de las ideas o por la objetividad de los juicios emitidos, ni siquiera cinco minutos de atención respetuosa.

oOo

Pero, si no Balbontín, no falta, sin embargo, un diputado comunista en las actuales cortes. Es el señor Bolívar. También éste dice, como su antecesor, que sólo un Gobierno de obreros y campesinos puede ser capaz de superar las dificultades que la presente hora ofrece a la nación.

¿Obtiene mayor éxito, con sus intervenciones parlamentarias, el señor Bolívar que su ex-camarada Balbontín? Desgraciadamente para la «causa» que recibe su inspiración de Moscou, la respuesta es negativa.

Hace pocos días, con motivo del debate sobre el proyectado aumento de las tarifas ferroviarias, el señor Bolívar fulminó, como de costumbre, amenazan verdaderamente inquietantes. Pero hé aquí que aquel mismo día se había presentado en el Parlamento con un flamante traje, color gris, de la más burguesa elegancia. Su aspecto era, en efecto, el de un irreprochable «gentleman» inglés.

—Pero ¿cree su señoría —le atajó el Ministro de Instrucción Pública— que con ese traje se puede ser comuniista?

El señor Bolívar consideró sin duda muy puesta en razón la pregunta y se sentó inmediatoamente.

oOo

En la tarde de ayer no pudo hacer uso de la palabra el señor Bolívar. Y se conoce que tenía algo muy interesante que decir porque cuando el señor Alba levantó la sesión, el diputado comunista empezó a hablar, pero viendo que los demás diputados se ausentaban del salón y que algunos le saludaban humorísticamente, terminó por reírse él también y por marcharse con ellos.

Madrid, 1934.

Para romper el bloqueo de los créditos

La patronal metalúrgica de Madrid, ha manifestado no admitir imposiciones

MADRID, abril 25. (WP).—La Cámara de Comercio de Madrid ha publicado una nota pidiendo a los comerciantes que le remitan relación de los créditos concedidos al Brasil, donde se hallan bloqueados, con el propósito de hacer gestiones a fin de que cese ese estado de cosas.

LA PATRONAL METALURGICA NO ADMITE IMPOSICIONES

MADRID, abril 25. (WP).—El Sindicato Patronal Metalúrgico de Madrid publicó hoy una nota con relación a la huelga de sus obreros.

Dice la nota de la Patronal que no se opone a la disminución de la jornada de trabajo, siempre que se le demuestre que con ello se beneficia la industria, pero que no está dispuesta a aceptar imposiciones por parte de los obreros.

La huelga continúa en el mismo estado.

Si el mal es del ESTOMAGO hígado, VESICULA COLITIS o intestinos BISMAGEN lo sanará.
(Venta en farmacias). Pruébelo y bendecirá la hora en que decidió tomarlo.

M.E.C.D. 2016

PERDIERON SU INVICTO LOS "TIGRES" DEL "DETROIT", 3 POR 2

UN PROGRAMA EXCELENTE EL SABADO EN EL STADIUM DE LA TROPICAL

SPORTS DIARIO DE LA MARINA SPORTS

PAGINA DOCE — LA HABANA, JUEVES, 26 DE ABRIL DE 1934 — AÑO CII

DESDE el BULL PEN:

—Lazzeri vuelve a la vida.
—Rolfe tiene un tobillo malo.
—Carrera Pytlak Vs. Chapman.

(Por GALI)

Cuando se quiera buscar una de las causas que han provocado el alza de valores experimentada por los New York Yankees en la presente temporada, al punto de que muchos les consideran ya favoritos sobre los Senadores de Washington para ganar el pennant de 1934, no hay más que ir hasta la tercera esquina del infield, donde está estacionado actualmente el veterano Tony Lazzeri.

El año pasado, con Joey Sewell en esa posición, Crosetti en el short y Lazzeri en segunda, los Yankees trabajaron con un infield lento, inseguro y poco hábil en la confección de doble plays que dejó escapar como hits muchos batazos que pudieron haber iniciado interesantes dobles matanzas. Este año, en cambio, Joe McCarthy tiene en acción un infield altamente veloz alrededor de la intermedia, y posee un antesalista de empuje en Lazzeri, que parece encontrarse muy a gusto en su nueva posición.

Tony luce más contento, más rápido y más deseoso de jugar que el año pasado, y los records iniciales de la temporada parecen indicar que, actuando en esa forma, el viejo infielder italiano representa un role importantísimo en los triunfos del club.

Una difícil operación, mantenida en secreto durante el invierno, experimentada por Lazzeri en la pierna derecha ha contribuido grandemente a la vuelta a la vida del notable jugador. Hace tres años Tony se lesionó un hueso de la pierna al tirarse en segunda base en un juego efectuado con el Boston Red Sox. Entonces no quiso decir nada a Joe McCarthy y mantuvo en secreto las curas que diariamente se hizo con el médico del club. Por eso empezó a decaer, llegando al extremo de ser puesto en el mercado y listo para ser vendido al Washington por el precio de waivers.

El invierno pasado, Tony decidió ponerse en manos de un artista en huesos, algo así como el Doctor Alberto Inclán, y la operación se llevó a cabo con tan mágicos efectos que ahora le tenemos dos pulgadas más alto y jugando el mejor base ball de su brillantísima carrera. Tony es prácticamente un nuevo jugador, y dice Daniels, de quien tomo todos estos datos interesantísimos, que en los ocho años que lleva viéndole en acción, nunca ha visto a Lazzeri con tan buena disposición para el juego.

Otro detalle importante que ayuda a Tony en sus performances es su cambio de posición en el infield. Durante muchos años Lazzeri ha deseado jugar la tercera esquina, donde las tiradas a la inicial no son tan frecuentes, ni tan precisa como las que se hacen desde la intermedia, y ahora, al verse en su favorita posición está jugando a la pelota con entusiasmo, tratando de brindar al club su mejor esfuerzo. En los últimos juegos el Tony ha participado en diversos lances, y su hitting ha mejorado notablemente, no teniendo nada de particular que al finalizar la campaña registre otro impresionante batting de 356.

Una noticia de interés viene ahora. Red Rolfe, el veloz torpedero del New York, no ha sido sentado por McCarthy por alguna deficiencia en su labor. Red está fuera de juego por haber experimentado una lesión en el tobillo en el primer choque de la última serie celebrada con los Red Sox.

En uno de los primeros innings del encuentro, estando Combs en la inicial, Rolfe bateó un roller saltarín por el short y corrió locamente a primera. Bill Werber hizo una mala tirada a la inicial, y Rolfe, tratando de ganar rápidamente la base, se deslizó más rápidamente de lo que debía. El resultado fué una torcedura en el tobillo, y Frankie Crosetti tuvo que salir del dougout a correr en su lugar.

Desde entonces, Crosetti está jugando el campo corto por Rolfe y aparentemente lo ha hecho muy bien, pero tan pronto como Red esté en condiciones volverá al line up, por que McCarthy está convencido de que el muchacho será en el futuro el encargado de arrebatarle a Joe Cronin la supremacía que mantiene a la hora de considerarse a todos los shortstops.

Los Indios de Cleveland sostienen en estos días una animada disputa con los New York Yankees. Creen los Indios que su nuevo receptor, Frankie Pytlak es más ligero que Benny Chapman, el outfielder del New York, y están dispuestos a apostar lo que sea necesario a su favor. En vista de esto, los cronistas newyorkinos están preparando una interesante carrera a 100 metros entre los dos players, la cual ha de efectuarse como número de atracción, agregado al primer juego de Yankees e Indios en el Stadium de New York.

Los fanáticos están sorprendidos por las magníficas demostraciones que están brindando en estos días los Cubs de Chicago. Nosotros no. Nos parecen natural y creemos que responden a la clase que posee el team en la temporada.

Lo que debe sorprender a todo el mundo es la pobre arrancada que han tenido los Cardenales de San Luis, que han perdido muchos juegos por deficiencia de sus pitchers, un departamento que todos considerábamos admirablemente protegido.

No nos inquietan estas derrotas, desde luego. Nosotros sabemos que tarde o temprano el club se levantará, yendo a ocupar el puesto que por su valor le corresponde, pero no cabe duda que una pobrísima arrancada, mientras los Cubs y Gigantes marchan a todo galope, es algo que perjudica enormemente a los Cards. Estas derrotas iniciales lucen después del tamaño de una casa en agosto y septiembre, y pudiera darse el caso que jugasen un papel importantísimo en la decisión del pennant.

La lucha de la Liga Nacional debe decidirse este año por muy pocos juegos de diferencia y a los Cardenales no les conviene en nada que los Giants y Cubs se mantengan desde temprano en el «top», mientras ellos patrullan por la segunda división.

Una rápida reacción se impone, y creemos que ya Frankie Frisch se habrá encargado de dar el mitin correspondiente a los muchachos.

CANDIDATOS AL DERBY DE KENTUCKY

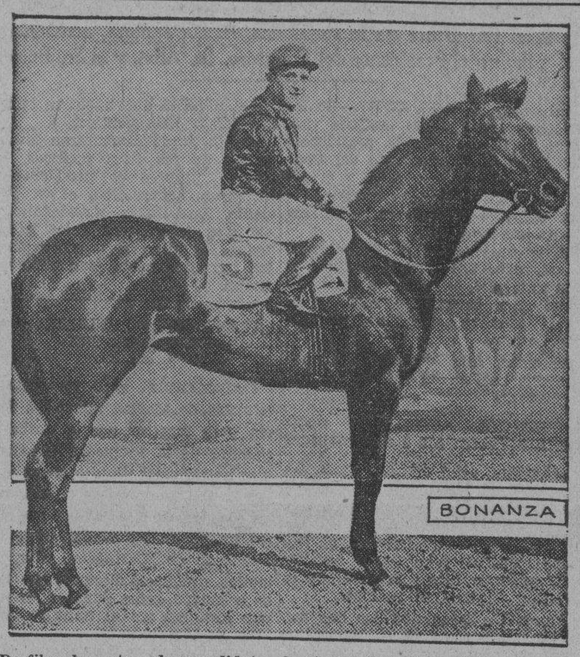

Desfilan hoy otros dos candidatos fuertes al éxito del próximo Derby de Kentucky. Se trata de «Bonanza» y «Don Sabbath», ejemplares de mucha pujanza que irán a la tira buenamente cotizados para ganar. «Bonanza» pertenece a la cuadra de William Ziegler, Jr., y ha

hecho últimamente muy buenos tiempos en la distancia del Derby. El otro, «Don Sabbath», correrá bajo las sedas de la cuadra de «Sabbath», y en sus últimos «workouts» ha hecho los cinco octavos en 1:10

Deportivo Whiz y Ass. Cubana están envueltas en un nuevo doble header de importancia esta semana

Los dos potentes teams de la Liga Social, que han de representar importantes roles en la justa de verano, se enfrentarán en el Stadium de La Tropical con los bravos Toros de Paredes

OCHO CLUBS EN EL CAMPEONATO DE VERANO

(Por BALLY-HOO)

Un bonito doble header tenemos anunciado para el sábado por la tarde en los terrenos del Stadium de la «Tropical», Deportivo Whis y Asociación Cubana, dos de los equipos más potentes de la Liga Social, a quienes sólo la fatalidad impidió brindar un final emocionante en la justa últimamente celebrada, han sido combinados para competir con el team de los Toros de Paredes, campeones semi-profesionales de base ball, y esto significa, para todos los que siguen atentamente el juego entre nosotros, que hemos de presenciar un par de choques de enorme interés.

El team de la Whis, seleccionado para enfrentarse con los Toros en el primer turno, dependerá grandemente del pitching efectivo de Juan Noa, y si el joven lanzador se presenta en la forma que lo ha hecho en sus últimas salidas, puede asegurarse que el público verá un gran juego, porque los hitters semi-profesionales no podrán batearle con fácilidad.

Noa dominó una vez a los terribles bateadores que tenía un team profesional de la Habana, y al verse frente a los Toros de Paredes no ha de perder un ápice de su efectividad y control.

En el segundo turno pitcheará probablemente Antoñico Mesa, y cabe pensar que el muchacho, bien respaldado por su poderoso team, resultará un bonito candidato al triunfo.

El primer game se dará a las dos.

EL CAMPEONATO DE VERANO

El campeonato oficial de verano de la Liga Social, señalado para iniciarse el próximo 12 de mayo, en el Stadium de la «Tropical», promete resultar este año más interesante que nunca.

Como hemos dicho en anteriores ediciones, ocho clubs se han inscripto para competir, apareciendo al frente de los mismos los campeones invernales de la Asociación Cubana. Los otros son: Havana Eléctric, Círculo de Artesanos, que retornan con una novena poderosísima: Vibora Tennis, Club Cultural, Deportivo Materva, Asociación de Empleados de la Whis y Acción Republicana.

El team del Círculo de Artesanos, que se propone elevar nuevamente el base ball en San Antonio de los Baños, presentará un conjunto peligroso, figurando en sus filas jugadores conocidos como José Miguel Díaz, Virgilio Contreras, Jose Dumás, Mario González, Luis Rooaina, Reinaldo Alvárez, Alberto Suárez y otros más.

El campeonato, según anuncio oficial hecho por el secretario de la Liga, se iniciará el 12 de mayo en el Stadium de la «Tropical», haciéndose el día 20 de ese mismo mes la fiesta inaugural de San Antonio de los Baños.

La contienda promete resultar calientica y es fácil advertir que con tantos jugadores de puntería en acción, los fanáticos han de ver muy buenos juegos.

LAS CARRERAS HECHAS POR LOS CLUBS DE LAS GRANDES LIGAS

Al cumplirse la media semana de base ball en los Estados Unidos, nos encontramos que Boston Braves y Cleveland, han sido los teams que mayor número de carreras han hecho en los dos días de juego, pues como se recordará, el lunes fué un «open day». Washington y Atléticos, fueron, en cambio, los que menos veces pisaron el home, aun cuando es bueno advertir que el Washington no pudo jugar ayer tampoco, y esta vez, por la lluvia.

Los mayores acumuladores del martes fueron Cleveland y Gigantes; los menores, Washington y Filadelfia Atléticos. Los de ayer miércoles, Braves y Cubs hicieron en combinación 15 carreras, que fué la mayor marca, mientras que la menor fué la de Cinci y Filadelfia y Detroit, estos dos últimos hicieron par de carreras y los rojos, solamente una.

A continuación va un estado de las carreras hechas por los clubs, en lo que va de la semana:

LIGA NACIONAL

Clubs:	L	M	M	T.
New York	x	11	x	11
Boston	x	5	9	14
Chicago	x	3	6	9
Brooklyn	x	3	4	7
San Luis	x	4	x	4
Cincinnati	x	2	1	3
Filadelfia	x	7	x	7
Pittsburgh	x	5	x	5
Totales		40	20	60

LIGA AMERICANA

Clubs:	L	M	M	T.
New York	x	1	3	4
Boston	x	5	x	5
Chicago	x	3	3	6
Cleveland	x	15	5	20
San Luis	x	2	3	5
Washington	x	0	x	0
Filadelfia	x	0	2	2
Detroit	x	7	2	9
Totales		33	18	51

Resultado de los juegos de ayer EN LAS GRANDES LIGAS

LIGA NACIONAL

Boston 9; Brooklyn 4.
Chicago 6; Cincinnati 1.
New York-Filadelfia (lluvia).
San Luis-Pittsburgh (lluvia).

LIGA AMERICANA

New York 3; Filadelfia 2.
Chicago 3; Detroit 2.
Cleveland 5; San Luis 3.
Boston-Washington (lluvia).

ESTADO DE LOS CLUBS

LIGA NACIONAL

	G.	P.	Eve.
Chicago	7	0	1000
New York	6	1	.857
Pittsburgh	4	2	.667
Brooklyn	4	3	.571
Boston	4	3	.571
San Luis	1	5	.167
Cincinnati	1	6	.143
Filadelfia	0	7	.000

LIGA AMERICANA

	G.	P.	Eve.
New York	5	2	.714
Detroit	4	2	.667
Cleveland	4	2	.667
Boston	4	3	.571
Filadelfia	3	5	.375
Washington	3	5	.375
San Luis	2	4	.333
Chicago	2	4	.333

JUEGOS SEÑALADOS PARA HOY

LIGA NACIONAL

Cincinnati en Chicago.
San Luis en Pittsburgh.
New York en Filadelfia.
Brooklyn en BoBston.

LIGA AMERICANA

Filadelfia en New York.
Boston en Washington.
Chicago en Detroit.
Cleveland en San Luis.

NUMEROSO GRUPO DE ATLETAS PRESENTARA EL COLEGIO INMACULADA

Véase a continuación la lista completa de las alumnas que representarán al Colegio «La Inmaculada», en el field day intercolegial femenino, que se celebrará el próximo sábado en los terrenos del Stadium de la Casa de Beneficencia:

COLEGIO «LA INMACULADA»

Grupo A. (De 9, 10 y 11 años)

1 Pilar Abadía	11
2 Delfina Acebo	10
3 Luisa Adán	9
4 Emilia Celaya	11
5 Margarita Echemendía	10
6 Nilda Fernández	9
7 Flor Fonseca	10
8 Amparo García	10
9 Carmen García	9
10 Concepción García	11
11 Ondina García	10
12 Mery Gelado	10
13 Mercedes Lavín	10
14 Ana Lloret	10
15 Berta Madam	10
16 Marta Otero	10
17 Georgina Quintana	11
18 Graciela Rodríguez	11
19 Hortensia Rodríguez	10
20 Teresa Rodríguez	9

Grupo B. (De 12 y 13 años)

21 Elvira Abella	12
22 Francisca Barnet	13
23 María Casais	13
24 Margarita Cimadevilla	12
25 Josefina Francisco	12
26 Blanca García	13
27 Hortensia García	12
28 Marta Lavín	13
29 Olga Montalvo	13
30 María Poch	12
31 Gloria Porro	12
32 Josefina Rodríguez	12
33 Elvira Salomo	12
34 Elva Sánchez	12
35 Asunción Ferrer	12

Grupo C. (De 14 y más años)

36 Carmen Leira	14
37 Carmen Menéndez	14
38 Josefina Odoardo	14
39 Antonieta Ortiz	14
40 Constantina Pérez	14
41 Leonor Pérez	14
42 María Antonia Poch	14
43 Berta Rodríguez	14
44 Emma Sánchez	15
45 Blanca Secades	14
46 Cruz Mercedes de la Torre	14

Temprano se ha iniciado este año la actividad entre los remeros, siendo posible que ofrezcan gran temporada

Los Ases del Músculo han lanzado ya sus canoas al agua, siendo dirigidos por Rafael Fernández, que ha creado un estilo especial para remar. Aixalá encontrará dificultades en el Vedado

(Por OTERO)

Temprano han comenzado las actividades remísticas este año y esto tiene, naturalmente, cierto interés para el futuro, pues no cabe la menor duda en asegurar una «season» movida.

Buena falta hace ahora que se embullen los Caribes, el Columbus Yacht Club, el Miramar, el mismo Casino Español, etc., y se decidan a practicar remos, deporte que no es tan calvo como parece, en el sentido económico. Todas las sociedades que radican cerca del mar y por lo tanto con amplias facilidades para formar sus tripulaciones y entrenarse, consideran el rowing carísimo. Sin embargo, vean los señores directivos el presupuesto de cualquier otro sport y anotarán que no es tanta la diferencia.

Hoy día tenemos magníficos instructores, profesionales y amateurs, que, nivelándolos con los gastos extras de canoas y entrenamiento, sin lujos, hacen posible a esos clubs el enviar sus representaciones a las justas de remos que anualmente se efectúan en Cuba.

Se ha exagerado mucho, y realmente con cierta razón, pero se ha creído que para hacer remos todavía estamos en la época de oro, cuando se importaba todo un señor coach americano que las más de las veces venía con escolta y todo.

Los remos cuentan en Cuba con centenares de fanáticos, de ambos sexos, y su prosapia veraniega entre los clubs elegantes es indiscutible.

Los Ases del Músculo han lanzado ya sus canoas al agua, comenzando sus prácticas en el río Almendares.

Rafael Fernández, uno de los mejores remeros cubanos de todas las épocas, creador de un estilo propio de remar, síntesis de las modernas teorías del rowing yankee, es el mentor de los yatistas. Su éxito en los años últimos, en colaboración con Julito Argüelles, lo colocan al frente de los instructores del patio.

Gastón Arellano, Tony Freyre, Arturo Goudie, Cadalso, Fernández y otros, discuten los puestos del crew junior que luchará en el mes de julio en aguas del Reparto Miramar.

Los yatistas presentarán una tripulación senior de calibre, con Elisín Argüelles, Eddy Gato, Portillo, Nato Argüelles, Vandama y algún veterano más.

Parece que «Guabela» Aixalá tendrá dificultades para reunir un conjunto eficiente de remeros este año, ya que muchos de los que llevaron al Tennis el año pasado a sus sensacionales victorias, se hallan fuera de Cuba.

Sin embargo, las Marqueses poseen buen material atlético de donde puede entresacar el inteligente Presidente y «coach», remeros que sean una sorpresa como el caso de Manolo Suárez, Ralph Estrada, de los Heros y demás muchachos enseñados por Aixalá.

Muy pronto empezará el Vedado a preparar a sus novicios.

Con un poco de entusiasmo creemos que los Caribes puedan reaparecer; al menos esa es la idea de Rafael de J. Iglesias, el activo Secretario de la Comisión Atlética Universitaria.

Dirigidos por Héctor Sicre o Salvador Lanz, los universitarios serían fuertes rivales, ya que tienen un elenco de veteranos de condiciones físicas excepcionales.

Novoa. Lobo, Menéndez, Moisés Valdés, Pupo, Rodríguez, Bueno, Camps, etc., podían formar tripulaciones de empuje, siempre que contaran con una verdadera instrucción.

Los muchachos de la Perla del Sur también se encuentran practicando según nos dijo en Miami el popular Carlitos Hernández, alma de los remos en el Cienfuegos Yacht Club.

Se hacen gestiones encaminadas a celebrar en la bella Bahía de Revienta Cordeles las próximas competencias nacionales de remos, en vez de verificarlas en la Playa Azul.

Nos parece acertada la idea. Con ello el sport ganaría un escalón de los perdidos.

En otra oportunidad comentaremos mejor la precedente idea.

TOPICOS FUTBOLISTICOS

—No se dan por enterados.
—En el Campo Cerveza Polar.
—Acuerdos de la Federación.

(Por PETER)

Se reunió el Comité Directivo de la Federación de Futbol de la Habana, pero no se dió por enterado de los triunfos conquistados por los equipos Iberia Footb Ball Club en Primera Categoría, ni el del Cultural, en la Serie B. Lo más natural es que se hubieran enterado esos señores y acordaran, como se acostumbra, a enviar sendas felicitaciones a los mencionados equipos.

Los acuerdos adoptados en la última reunión ordinaria son sin importancia, más bien son de orden interior que de interés general, pero a pesar de eso, vamos a dorlos para conocimiento de la afición.

Al final de los acuerdos aparece el programa de juegos que tendrán lugar el próximo domingo en el Campo Cerveza Polar, y como es distinto al que nosotros creíamos, llamamos la atención de nuestros lectores.

En el turno de las 2 y 40 jugará el Fortuna con el Iberia, si los fortunistas pierden este match quedarán prácticamente eliminados del segundo lugar. En el último turno jugarán Juventud Asturiana y Olimpia. Los astures, que están ocupando el segundo lugar, saldrán dispuestos esa tarde a mantener su posición, pues si pierden, entonces le darán su contentón enorme a los gallegos

He aquí los acuerdos:

Se dió lectura y aprobó el acta de la sesión anterior.

Dando cumplimiento a un acuerdo adoptado por el Colegio Provincial de Arbitros de la Habana, se acuerda por este medio solicitar de los Clubs afiliados nos digan si los señores Eduado Moré Landa y Julio Montesinos Brito son asociados de alguno de ellos puesto que desean ingresar como miembros del referido organismo.

De los acuerdos adoptados por el Colegio Provincial de Arbitros en su sesión ordinaria celebrada el día 23 de Abril, darse por enterados.

Elevar a la Asociación de Foot Ball de la República de Cuba un recurso interpuesto por el Subcomité Directivo de la Federación encomendándole al señor Secretario haga el correspondiente informe a los efectos de cumplimentar lo que señala el Reglamento de la Nacional Cubana para tales casos.

Darse por enterados de los acuerdos adoptados por el Subcomité Directivo en su sesión ordinaria celebrada el día 23 de los corrientes.

Se aceptaron las siguientes bajas de jugadores: Por el Club Cultural, Francisco Pérez Rodríguez y por el Iberia F. C., Víctor Manuel Gutiérrez.

Solicitar de la Asociación de Foot Ball de la República de Cuba el certificado de Agente libre del jugador amateur, señor Víctor Manuel Gutiérrez, por haberle dado la carta de libertad la Sociedad que militaba, Iberia Foot Ball Club.

Trasladar al Club Juventud Asturiana un certificado de la inscripción del jugador profesional, señor Enrique Ferrer y Muhlá, enviado a este organismo por la Asociación de Foot Ball de la República de Cuba

Darnos por enterados de los acuerdos adoptados por la Asociación de Foot Ball de la República de Cuba en su sesión ordinaria celebrada el día 18 de Abril.

Se aprobaron las actas de los partidos celebrados el pasado domingo en el Stadium Tropical.

Se dieron lectura y aprobaron las altas de los siguientes jugadores: Por el Club Cultural, José Castro Zaragoza y por el Nacional F. C., José Alonso Suárez y Plácido Amador Romero.

PROGRAMA PARA EL DOMINGO, DIA 29 DE ABRIL, EN EL CAMPO CERVEZA POLAR

1.30: Deportivo P. Fernández vs. Nacional Foot Ball Club.

2 40 Fortuna Sport Club vs. Iberia Foot Ball Club.

4.15: Juventud Asturiana vs. Olimpia Sporting Club.

RESULTADOS DE LOS JUEGOS DE AYER

LIGA NACIONAL

	C.	H.	E.
Brooklyn . . . 301 001 000—	4	8	2
Boston. . . . 000 0401 31x—	9	12	1

Baterías: Van Mungo, López. Pickrel, Mangum, Cantwell. Hogan.

	C.	H.	E.
Cincinnati . . 000 000 001—	1	6	5
Chicago . . . 002 031 00x—	6	7	3

Baterías: Derringer, O-Farrill. Malone, Harnelt.

New York en Filadelfia (lluvia).
San Luis en Pittsburgh (lluvia).

LIGA AMERICANA

	C.	H.	E.
Filadelfia . . 001 000 001—	2	8	1
N. York . . . 000 200 01x—	3	6	1

Baterías: Benton, Hayes. McFayden, Dickey.

	C.	H.	E.
Chicago . . . 000 000 021—	3	8	0
Detroit . . . 000 000 200—	2	6	1

Baterías: Jones, Wyatt, Shea, Rul. Auker, Frasier, Marberry, Cochrane.

	C.	H.	E.
Cleveland . . 001 001 031—	5	9	0
St. Louis . . 000 020 001—	3	7	1

Baterías: Pearson, Pytlak. Blaehalder, Grube.

Boston en Washington (lluvia).

INTERESANTE REUNION DE HOY ENTRE DELEGADOS AL BASKET FEMENINO

Esta tarde, a las cinco y media, se efectuará una importante reunión en los salones del club Fortuna, entre los delegados de los clubs que cultivan el basket femenino entre nosotros, con el fin de crear una Liga que se encargue de la organización de los futuros campeonatos. Están citados los representantes del Fortuna, Hispano, Teléfonos, así como los delegados de los Colegios «La Inmaculada» y «Sepúlveda».

HOYO DE MONTERREY de JOSÉ GENER HABANA

PETITCETROS

HOYO DE MONTERREY lo mejor

conchas "GENER" SOLO 5 CTS

DE AJEDREZ

—En reñido final discute el Club Caissa la Copa Albear.
—Se advierte poco interés por el match mundial.
—Las tinieblas del Club de Ajedrez.
—La partida corta de Cambridge.

(Por EVELIO BERMUDEZ)

La primera competencia del año toca a su fin en el Club Caissa. Carlos A. Palacio, presidente y alma de la novel institución, se mantiene al frente del torneo por escaso margen. No obstante, todo parece indicar su triunfo, uno más de los muchos que ha cosechado.

La buena demostración del fiel de once que discute la copa donada por el doctor Angel de Albear llena de ilusiones a la afición que espera un reñido campeonato para el cual ya están abiertas las inscripciones. El segundo torneo por el campeonato del Club Caissa empezará a mediados de mayo, con un buen conjunto de entrenados jugadores.

Estado del torneo por la Copa Albear:

C. A. Palacio	6	0
R. Guzmán	5½	½
M. Castillo	4½	1½
I. Sánchez	4	1
A. Martínez	3	2
M. A. Díaz	3	2
R. F. Moreno	3	2
L. Riverand	3	2
J. Pérez	1	5
A. Fraga	0	6
P. P. Pino	0	6

Poco hemos comentado el nuevo match por el campeonato mundial que en Baden están discutiendo el monarca Alekhine con el aspirante Bogoljubow. También muy poco lo han comentado en el resto del mundo por el poco interés que ha despertado en todas las esferas de ajedrez. La información apenas se limita a la cablegráfica sin detalles que demuestren la importancia de la justa.

El primer match que hace unos años celebraron los mismos antagonistas tenía, al menos, la curiosidad de lo nuevo y ese misterio que no había permitido descubrir las demostraciones de los contendientes. Pero después que Alekhine obtuvo una fácil victoria durante un match de dudoso valor, nadie podía pensar que Alekhine le volviera a dar la oportunidad, que otros con mucho más derecho tenían y tienen. Pero también en ajedrez se mata el tiempo con contrarios fáciles de vencer, sobre todo si así se gana tiempo sobre los rivales peligrosos....

Y nos volvemos a encerrar en nuestro silencio para no herir susceptibilidades. La hora del que sabe esperar siempre llega....

Podemos asegurar que las tinieblas del Club de Ajedrez de la Habana cesarán dentro de unos días. Los «trabucos» hoy indispensables serán sustituídos por los trabucos del tablero que aún en tinieblas se preparan para sus mejores esfuerzos.

FRONTON JAI-ALAI

—Buenos resultados ayer.
—Hoy un choque estelar.
—Que promete resultar bueno.

En la función de esta noche se ofrecerá un magnífico programa que tiene en su número de mayor interés el debut en el profesionalismo del Doctor Salazar, muy conocido en el sector amateur y que ha venido ofreciendo exhibiciones hasta hace pocas noches. «Salsita» fué pelotero y baskebolista de fuste, en el Vedado Tennis y Havana Yacht Club. En su primer partido trabajará en compañía de Sarmiento, para enfrentarse con Román y Esquivel.

Un interesante programa ha combinado para esta noche la empresa del viejo frontón Jai Alai, que no cesa en su afán de ofrecer buenos partidos a los aficionados. El choque estelar de hoy, sobre todo, es de esos que merecen repetirse cuantas veces sea necesario y estamos seguros de que ha de ser bien recibido por el respetable que favorece con su presencia las buenas funciones que se vienen ofreciendo en el frontón.

A continuación damos los resultados de ayer y el gran programa de esta noche, que está dedicado al pueblo cubano:

Resultado de la función de anoche

Primer partido:

	Tantos.
Iturrino e Iturriaga, blancos.	18
Sarmiento y Goyo, azules . .	30

Ganador: azules.

Primera quiniela:

	Tantos.	Pagos.
Goyo	1	5.71
Sarmiento	2	3.93
Mir	6	4.49
Echeverría	0	4.49
Aguiar	2	6.29
Iturriaga	2	6.98

Ganador: Mir, 4.49.

Segundo partido:

	Tantos.
Creus y Salazar, blancos . .	30
Ferrer y La Paz, azules . . .	29

Ganador: Blancos.

Segunda quiniela:

	Tantos.	Pagos.
Ochoa	1	3.94
Ferrer	6	4.81
La Paz	1	5.41
Creus	1	6.19
Morales	1	4.33
Salazar	1	7.22

Ganador: Ferrer, 4.81.

Programa para esta noche, a las 8.30.

Primer partido, a 25 tantos: Sarmiento y Dr. Salazar, blancos, contra Román y Esquivel, azules.

A sacar ambos del nueve y medio.

Primera quiniela, a seis tantos: Hugues, Salazar, Lasa, Ochoa, Echeverría y Goyo.

Segundo partido, a 30 tantos: Ochoa y Hugues, blancos, contra Echeverría y Salazar, azules.

A sacar los primeros del diez y los segundos del nueve y medio.

Segunda quiniela, a seis tantos: Aguiar, Iturrino, Morales, Millán, Mir y Escarza.

Tercer partido, a 30 tantos: Morales y Escarza, blancos, contra Aguiar y Mir, azules.

A sacar ambos del diez.

PARTIDA CELEBRADA EN CAMBRIDGE

Gambito del Centro

Milner- Barry —— Goulding-Brown

Blancas	Negras
1.—P4R	P4R
2.—P4D	PxP
3.—P3AD	PxP
4.—CxP	C3AD
5.—A4AD	C3A
6.—C3A	A5C
7.—P5R	P4D
8.—PxC	PxA
9.—D2R, ch	A3R
10.—PxP	T1CR
11.—A5C	C 5D! (C6D!)
12.—CxC	DxC
13.—00	AxC
14.—PxA	DxPC
15.—P4A	P3TR
16.—TD1D	PxA
17.—P5A	D3T
18.—D5R	D2C
19.—D5C, ch	R3A
20.—DxPC	T1D
21.—TxT, ch	RxT
22.—PxA	PxP
23.—T7A	Resigna

M.E.C.D. 2016

DECIDIRAN ESTA TARDE EL CAMPEONATO DE DOBLES EN TENNIS

ORGANIZARA LA COMISION DE BOXEO Y LUCHAS, EL SR. RAFAEL CEPEDA

ATLETAS QUE USTED DEBE CONOCER...

Pedro Agudo, del Club Ferroviario

Por DOMINO

NOMBRE: Pedro Agudo.
EDAD: 16 años.
ALTURA: 5 piés, 11½ pulgadas.
PESO: 130 libras.
VALORIZACION ATLETICA: TRES ESTRELLAS.

* * *

Pedro Agudo, joven y modesto utility del quinteto del club Ferroviario en el último campeonato junior de basket ball que se ofreció en el floor del Vedado Tennis Club, a quien llaman graciosamente «Mabito», resulta el hombre ideal para sostener en un team de aspiraciones championables. Pedro no está aún lo suficientemente empapado en el juego para figurar regularmente en un lineup, pero nadie mejor que él para mantener a un team en la batalla en los últimos momentos de juego... En ese aspecto le vimos brillar en la última contienda de novicios... El coach del Ferroviario lo utiliza inteligentemente en los momentos difíciles y nunca dejó de responder... Más de una vez provocó la reacción de los Pulgarcitos y contribuyó al éxito del quinteto, anotando bonitos goals... Agudo es muy tierno aún para jugar 40 minutos a todo vapor... Se agotaría notablemente, y en poco tiempo resultaría un cadáver dentro del floor... Jugando a rachas, sin embargo, resulta excelente material para un team junior y podemos asegurar que en más de una ocasión ocasionó dolor de cabeza a sus rivales, especialmente al team del Hispano.

Agudo es una buena promesa del basket ball moderno... Es un muchacho inteligente, bastante rápido, buen pasador y asimila mucho cualquier enseñanza. ..Ramón Azcárate le tiene mucho aprecio en ese sentido y en más de una ocasión nos ha dicho que «es una verdadera lástima que no tenga mayor peso».. Nosotros compartimos esta opinión.. Agudo, con 15 libras más solamente sería uno de los mejores jugadores juniors de basketball... Y en ese juicio ponemos en juego la experiencia de más de 15 años de actividades dentro del deporte...

Agudo, junior hasta en su forma de hablar, pues luce tímido en sus conversaciones y bastante infantil en sus ideas, comenzó a jugar basket en 1932 después de haber visto un match de exhibición en el floor de los Propietarios de Lawton... Ese año jugó en el team de la Juventud Atlética Viboreña, que figuró en la contienda celebrada en Guanabacoa y más tarde participó en el five del Víbora Social... El año pasado regresó a la Juventud, y de ahí saltó al Ferroviario, donde la admirable dirección de Ramón Azcárate, le está ayudando a convertirse en una estrellita del floor...

Pedrito es el orgullo de su papá y cualquiera podrá ver al autor de sus días alentándole desde las sideslines en las noches de juego, e invitándole a jugar a todo vapor... Este fué, incidentalmente, una de las notas simpáticas que se vieron en el último campeonato de novicios... Y algo, quizás, que contribuyó al alza de valores que experimentó el boy.. Probablemente Agudo no hubiese jugado como jugó de no haber estado su padre delante, pero, teniendo tan confortante inspiración, superó todas sus demostraciones de las prácticas, para resultar un hombre útil al team y un jugador peligroso en los pinches por su habilísima actuación... Nosotros le consideramos grandemente, y creemos, con toda sinceridad, que, ayudado por un poco más de peso, podrá ser en 1935 una de nuestras figuras más salientes del floor en el campeonato de juniors.

Interesando O.Park al ayuntamiento de Marianao, debe hacerse algo para que las justas hípicas tengan apoyo

Hasta el Jockey Club no ha hecho nada para que el Ayuntamiento le auxilie, pero esa iniciativa debe partir de la misma administración, ya que es la que se beneficia directamente

El Ayuntamiento y la Zona Fiscal de Marianao se benefician grandemente con el deporte hípico. Sus entradas desde que está corriéndose en meses que anteriormente podían llamarse muertos han aumentado y las carreras de caballos organizadas y dirigidas por cubanos resultan responsables de ese aumento en la recaudación.

Pero como sucede generalmente en este país nuestro los que reciben esos beneficios no hacen otra cosa que embolsillarse el dinero muy bonitamente y creer que con ello cumplen.

El día que por cualquier razón no pueda continuar desarrollándose el deporte hípico en «Oriental Park» o haya que esperar que empresas extranjeras ofrezcan el espectáculo, todo ha de ser lamentaciones y de nuevo las recaudaciones del Ayuntamiento y la Zona Fiscal de Marianao han de verse privados de esta fuente de ingresos que representa un buen pico.

Hasta ahora ni el Jockey Club de Cuba ha hecho nada que sepamos para que el Ayuntamiento y la Zona Fiscal auxilien a la entidad citada ni éstos han dado un solo paso para que pueda prolongarse la temporada o mejorar el deporte mientras llegan mejores días.

¿Por qué el administrador del distrito fiscal, el Alcalde de Marianao y el administrador del Hipódromo no se ponen de acuerdo a fin de utilizar parte de los fondos que reciben esas dependencias para mejorar las carreras?

Entendemos que se podría con una cantidad de poca elevación ofrecerse algunos premios especiales que además de estimular a los caballistas, excitándolos a mejorar sus cuadras se interesaría más al público con justas de mayor emoción, amenizando más los programas semanales o por lo menos algunos programas semanales y en general beneficiando el deporte.

Quizás haya quien diga que para disponer de ese fondo habría que consultar con la Secretaría de Hacienda y someter todo este procedimiento a una larga demora, pero nosotros creemos que si hay empeño de llegar a un fin práctico podría hacerse algo útil y beneficioso en este sentido.

La Zona Fiscal y el Ayuntamiento recaudan miles de pesos por temporada. Son varias docenas de miles que han ingresado en sus cajas desde que los cubanos están manipulando las competencias en distintas épocas del año. ¿Por qué no dedicar un tanto por ciento, aunque sea pequeño para mejorar las competencias, hacer más duradera y más interesante la temporada y en general beneficiar el deporte del turf, que es una fuente próvida para esos centros.

Los caballistas se han sacrificado durante mucho tiempo; han aceptado con una sonrisa en los labios los tiempos más duros, se han desenvuelto pasando mil calamidades y es preciso ayudarlos cada vez que sea posible por que se lo merecen.

Sobre este asunto hablamos hace algunas semanas con el Dr. Alberto Inclán y de este distinguido turfman surgió la idea que hemos esbozado en los párrafos precedentes. Quizás por ser de él será más factible que se haga algo práctico en este sentido, lo que desearíamos de todo corazón.

Aun no ha celebrado su mitín preliminar la nueva Federación de natación, y creemos que algo debe hacerse cuanto antes para delinear la temporada de este año Son muchos los clubs que están dispuestos a fomentar el deporte en 1934 y la Federación debe estar al tanto de todas las actividades para presentar un bonito programa.

JUAN LEON LLEGA A LA HABANA CON UN BUEN TRAINING

Llegará el viernes, pero ese día hará corto entrenamiento para demostrar sus condiciones

Juan León, el campeón Fly y Bamtam Weight de Villa Clara, que peleará el próximo sábado 28 en el stadium Arena Cristal en el programa especial que ofrece a la afición Oliva, llegará a esta ciudad el próximo viernes, e inmediatamente comenzará su entrenamiento en el Gimnasio que en el propio stadium tiene establecido el promotor Aramis Juancito, hará su trainning, solamente para que los fanáticos puedan apreciar sus condiciones, pués viene en completo trainning, realizado en su pueblo natal, KID JUANCITO hará su primera presentación ante los fans habaneros frente a Panchón Suárez, el peleador gallo, que tan buenas demostraciones ha ofrecido a los aficionados. PANCHON, gustoso, aceptó esta pelea por que ansiaba combatir frente a un púgil desconocido por los fanáticos habaneros para poder probar sus excelentes condiciones.

No paran aquí las atracciones que presenta Oliva, SATURNINO IZAGUIRRE el peso medio de los Pinos, en la pelea semi-final a 5 rounds, contra LUIS GRANADOS el ex-militar que vuelve por sus laureles. Esta ha de ser una pelea sangrienta desde su inicio, dado la forma de agresividad que emplean ambos bóxers, dos fajadores de campana a campana. Como que el programa se compone de tres STAR BOUTS a 5 rounds en el primer star bout, RAUL PEDROSO el recio pegador de Buenavista, se enfrenta a SERAPIO UNTER, el gallito de Barceló y representante en la contienda inter-barrios del vecino pueblo de Pepe Antonio. Dos preliminares «calientitos» darán inicio a la velada pugilística sabatina, el primero entre Manuel González, el «Terrible Mexicano» frente a Tonny Canzoneri, valiente chico que entrena Chichí Galarraga y que ha de gustar mucho por sus fieras acometidas. El otro encuentro lo integran, el veterano Antonio Valdés, del barrio de los Sitios contra Armando Delgado, el pequeño hermano de Isidro Delgado el popular «Alpargatica». Los precios para este programa del sábado 28 son ínfimos comparados con la calidad de la velada. Grada 20 centavos, Preferencia 30 y 40 la silla del Ring. Las damas como es costumbre, tendrán libre la entrada a las sillas del Ring, siempre que vayan acompañadas de un caballero.

DECIDEN ESTA TARDE EL CAMPEONATO DE DOBLES DE TENNIS.

Esta tarde, a las tres y media, en los courts del Almendares Tenis Club se decidirá el campeonato dobles junior de tennis, por el cual se ha venido librando una interesante competencia en esos terrenos.

Baltasar Alvarez, presidente de la Asociación Nacional, hizo ayer el anuncio oficial, señalando el mejor court para la lucha. En la misma la combinación de Jorge Etcheverry y Alvarez ha de enfrentarse con Jorge Cancio y La Paz, que pasaron admirablemente el obstáculo de los semi-finales.

El sábado, según anuncia Baltasar, se iniciará la contienda de seniors en el V. T. C.

LOS CUBANS STARS JUEGAN EL DOMINGO EN EL VIBORA PARK

La fuerte novena de Fernández ofrecerá a los fanáticos una buena exhibición en ese Park

El anuncio hecho por Eduardo Cepero de que el próximo domingo se brindará en Víbora Park una buena exhibición basebolera por la novena de los Cuban Stars ha sido recibido con aplauso general por los fanáticos. El team de José M. Fernández gusta enormemente al público, que sabe que los muchachos juegan siempre admirable baseball, y la perspectiva de verles en acción, aunque sea frente a novenas amateurs les ha entusiasmado.

En el team de Fernández están agrupados muy buenos jugadores profesionales, y los fans, conocedores de que los muchachos embarcarán pronto hacia los Estados Unidos, iniciando así su tourne anual, acudirán gustosos para verles en acción antes de partir.

Pepín Pérez, Fernández, Fabré, Alejandro Oms, Cando López y otros ases pertenecen al team de los Cuban Stars.

El programa señalado para el domingo es:

2.00 p. m. Cuban Stars vs Cubaneleco.

4.00 p. m. Cuban Stars vs Regla.

En el choque final, el más importante de los dos, los profesionales batearán ante la eficiente batería de Betancourt y Reguera.

JABEANDO

—Entran por el aro.
—Cepeda, «El Supervisor».
—Adecentar la Comisión,

(Por EL VIEJO MAESTRO)

Al fin parece que los señores Pargas y Aramís del Pino han entrado por el aro, pués el próximo sábado no tendremos boxeo profesional. Y como la ocasión, dice Oliva, que la pintan calva, ha aprovechado el día para ofrecer uno de sus programas interesantes, a bases de módicos precios. El resultado será que la afición saldrá ganando, pués el programa de Oliva resultará mucho más interesante que uno malo entre profesionales, y de contra pagará menos de la mitad de lo que tendrían que pagar en las otras fiestas.

Luego ya ven si se consigue algo protestando cuando se hacen las cosas mal hechas, y en perjuicio de los aficionados.

La Comisión Nacional de Boxeo y Luchas, que se encontraba acéfala y venía funcionando «revolucionariamente», parece que va a entrar en el terreno de la legalidad. ¡Albricias!

El Secretario de Gobernación ha designado ayer al señor Rafael Cepeda, del Negociado de Asuntos Generales y Licencias de Armas, para que reorganice, dándole amplias facultades, la Comisión Nacional de Boxeo y Luchas. ¡Muy bien!

Nuestro compañero de «El Popular», Manuel Martínez Amores, nos dice que tuvo la oportunidad de hablar con el citado señor Cepeda, y que este le dijo, en pocas palabras, que se proponía adecentar dicho organismo. Un aplauso.

Y a juzgar por lo que nos dice Amores, el hombre parece que conoce el boxeo y los males que en la Habana tiene, pués nos asegura el compañero que el Supervisor (hay que llamarlo de alguna manera), se propone acabar con las malacrianzas de los seconds, que vienen haciendo lo que realmente les da la gana. Y tiene en estudio muchos proyectos, todos los cuales, como dijimos antes, han de propender a que la Comisión de Boxeo sea un organismo serio.

El señor Cepeda se empapará bien de las cosas del boxeo, e informará después al Secretario de Gobernación, sobre las personas que pueden ocupar, dignamente, los distintos puestos en la Comisión. Y por lo que se puede deducir de las frases que ha dicho alrededor de esto, tiene la intención de recomendar a personas de distintos sectores, es decir, que el señor Cepeda, cree que en esa dependencia del Estado, debe haber un periodista, un comerciante, un representante de los boxeadores, etc., etc.

El señor Cepeda también habló de las condiciones que les exigirá a los señores jueces, cosa que encontramos muy bien, pero nos interesa también advertir, que al mismo tiempo, dicho organismo tiene que hacer algo por darles a los mismos más personalidad, pués nos vamos a permitir el lujo de asegurar a dicho señor Supervisor, por si no lo sabe, que desde hace mucho tiempo estos señores vienen siendo tratados como cosas y a la verdad que si no hay mejor trato, mayor consideración para esos sportmen que nada ganan, lo mejor que harían es hacer lo que recientemente hizo el señor Pablito Palmero, y lo que hizo antes que este, el amigo Juan Campión: Renunciar.

Y por hoy, basta. Que no queremos empezar a crearle problema al señor Cepeda. Todo lo contrario, quisiéramos coadyuvar con él, con todas nuestras fuerzas, a fin de que logre hacer de esa Comisión de Boxeo lo que se propone: Un organismo serio y decente porque esto será salud para el boxeo.

PRONTO

OVALADOS SELECTOS DE TRINIDAD y HNO

C. ZAYAS

SPORTS DIARIO DE LA MARINA SPORTS

AÑO CII LA HABANA, JUEVES, 26 DE ABRIL DE 1934 PAGINA TRECE

Reina la contianza en el team del Hispano, al aproximarse la gran serie final del basket ball junior

Camagüey podrá tener un gran team—dicen casi todos los jugadores, pero será muy difícil que juegue más que el conjunto del Ferroviario, a quien vencimos. Los 2 teams en forma

por THE OUTSIDER

Si la confianza y fe en el triunfo significa algo para iniciar una serie de importancia, los Tigres del Deportivo Hispano América han de lucir impresionantes cuando salgan al floor el próximo sábado por la noche, para romper el fuego de la serie final del basket ball junior con los muchachos del Atlético de Bernabé Varona.

Visitamos el home de los ahijados de Manolo Zapico en la calle de Prado, mientras hacían sus preparativos para marchar al floor del Club Ferroviario, donde celebraron un choque de exhibición con los seniors de Ramón Azcárate, y encontramos a todos los jugadores en la mejor impresión, seguros de que el team de Camagüey, aunque tan fuerte como lo señalan sus records, no podrá dominarlos durante la importante serie que se aproxima.

«No creo que los camagüeyanos hayan visto nunca en acción un team de tanto espíritu como el nuestro— asegura Pilón Chavarry, que ha de ser una de las figuras más señaladas de la serie. Sé que los camagüeyanos están en muy buena forma, pero nosotros nos encontramos mejor y hemos de darle buena batalla».

«El campeonato será nuestro—pronostica Nardo Zapico, que es bastante convincente en sus afirmaciones. Camagüey podrá tener un Martinón un Porro y un García como jugadores de puntería, pero dudo mucho que puedan superar a Cartaya, Chavarry y Medina».

«Y no hay que olvidar tampoco a Manolo Zapico—nos dijo Mantequita Cordal, que sabe mucho de estas cosas. Manolo comenzó flojo la temporada, pero creo que al final demostró que es todavía el «papaíto» de muchos jugadores».

«Camagüey no podrá vencernos— afirmaba Cartaya. Martinón no puede ser superior a Tomasito Díaz y nosotros lo dominamos en el juego final del campeonato. El Hispano tiene mucho espíritu, y todos sabemos comportarnos bien cuando llega la hora oportuna. Si Camagüey da batalla, tanto mejor. Así no podrán decir que les ganamos en una mala racha».

Calvito, modesto y silencioso; y Neno y Medina, que no es de los que hablan mucho, a pesar de que siempre tiene una historia interesante que contar, compartían la opinión de sus compañeros, mostrándose seguros de que los fanáticos han de ver el próximo sábado un team de basket ball realmente inspirado cuando el Hispano salga al floor.

«Camagüey tiene un team poderoso—nos dijo Medinita—pero, el Hispano resultará mejor».

La impresión general entre los jugadores de los Tigres es que la serie no llegará nunca a su quinto juego, terminando felizmente para la enseña negro-naranja cuando se efectúe el tercer game. Nardo es uno de los más convencidos en este aspecto, y como Nardo lo están los otros miembros del team.

Manolo Zapico, coach de los muchachos, no quiere lucir tan optimista Manolo aguarda una batalla interesante, y aunque, convencido de que su team ganará, admite que habrá fuerte competencia.

«No podemos desconsiderar a los camagüeyanos—dice Manolo. Silva tiene en sus manos un magnífico team, y creo que tendremos que jugar algo más que cuando nos enfrentamos con el Ferroviario en el choque decisivo del campeonato de la Habana. Pero, tendremos la mejor parte, porque a nuestro lado está la experiencia, el team work y el espíritu de batalla que se necesita para triunfar».

Los Tigres celebraron el match de exhibición con los seniors del Ferroviario y empleando sólo seis hombres, lograron ofrecer una fuerte resistencia al conjunto que dirige Ramón Azcárate. Chavarry y Medina estuvieron bien en sus tiradas, y Cordal y Sesma gardearon admirablemente.

A última hora de ayer supimos que puede alterarse el programa que primeramente se había combinado para el sábado. En lugar de jugar en el primer turno las muchachas de Hispano y Fortuna, es casi seguro que se brinde a los fanáticos un choque de exhibición entre los teams senios del Hispano y Vedado, apareciendo ambos conjuntos con sus mejores jugadores.

PERDIO SU INVICTO EL DETROIT FRENTE A LOS CHISOX, 3 x 2

Decayó mucho el pitching de los Tigres en los dos últimos actos dando chance a la victoria

DETROIT, abril 25. (AP).—Los Tigres de Detroit perdieron hoy su primer encuentro de la temporada, 3 por 2, al verse duramente castigado por los Medias Blancas en las dos últimas entradas del desafío celebrado aquí.

Después de dominar al Chicago a su antojo en los siete primeros actos, Johnt Auker flaqueó notablemente en el séptimo, después de un out, y dió lugar a que Cochrane lo sustituyese por Vic Frasier. Este entró flojo en el box y ese fué el momento que aprovecharon los players del Chicago para anotarle dos carreras. Marberry pitcheó el último inning pero el daño estaba hecho y Detroit perdió el game, su primero del año, 3 por 2.

El score:

CHICAGO

	V.	C.	H.	O.	A.	E.
Bordagaray, rf.	4	0	3	1	1	0
Haas, cf.		4	0	1	0	0
Bonura, 1b.	3	0	1	1	2	0
Simmons, lf.	4	0	0	2	0	0
Appling, ss.	4	1	1	2	3	0
Dykes, 3b.	3	0	0	1	3	0
Hayes, 2b.	4	1	2	2	7	0
Shea, c.	2	0	0	4	2	0
Jones, p.	2	0	0	2	1	0
Chamberlain, 3b.	0	0	0	0	0	0
Ruel, c., xxx	1	0	0	0	0	0
Wyatt, p.	1	0	0	0	0	0
Uhalt, x.	1	0	0	0	0	0
Swanson, xx.	1	1	1	0	0	0
Totales	34	3	8	27	17	0

x Bateó por Shea, en el 8o.
xx Bateó por Jones, en el 8o.
xxx Corrió por Dykes, en el 9o.

DETROIT

	V.	C.	H.	O.	A.	E.
Rogell, ss.	4	0	2	2	4	0
Gehringer, 2b.	4	0	1	1	3	0
Cochrane, c.	3	0	1	6	0	0
Goslin, lf.	3	0	0	3	1	1
Walker, rf.	4	0	0	1	0	0
Greenberg, 1b.	4	0	1	10	0	0
Fox, cf.	3	1	1	2	0	0
Owen, 3b.	4	1	0	1	1	0
Auker, p.	3	0	0	1	1	0
Frasier, p.	0	0	0	0	2	0
Marberry, p.	0	0	0	0	0	0
Totales	32	2	6	27	12	1

ANOTACION POR ENTRADAS

Chicago . . . . 000 000 021—3
Detroit . . . . 000 000 200—2

SUMARIO

Empujadores: Nuker, Roger, Hayes 5. Two bases hits: Greenberg. Double plays: Goslin a Greenberg, Hayes a Appling a Bonura. Quedados en bases: Detroit. Chicago: 6 bases por bolas, Auker 1, Fraisier 1, Jones 3 Struck outs: Auker 4, Jones 4. Hits: a Auker, 5 en 7.1|3 inning; Frasier, 2 en 1; Marberry, 1 en 2|3; Jones, 5 en 7; Wyatt, 1 en 2. Wild pitchers: Frasier. Ganador: yatt. Perdedor: Frasier. Umpires: Gesiel y Moriarty.

Explica la "Asociación Nacional de Foot Ball de la República de Cuba" la suspensión del encuentro

Atribuye la causa de la suspensión a la lluvia, pues tenían los mexicanos temor de que se les fuera a estropear alguno de sus jugadores. México había solicitado jugar el encuentro

La Asociación de Foot Ball de la República de Cuba ha tenido la atención de explicar a los aficionados el motivo de la suspensión del partido de entrenamiento que se había anunciado para el lunes entre el Equipo Nacional de México y la Selección hecha por la Federación de Futbol de la Habana. (Vamos a publicar la carta de la Nacional porque ella es una satisfacción que se le da a la afición, y la habíamos pedido, pero al mismo tiempo queremos decir, y esto lo sabe cualquiera, que cuando el terreno está blando, es cuando menos se estropean los jugadores).

He aquí la carta que se nos envía:

Abril 25 de 1934.

Sr. Pedro Fernández Alonso.
DIARIO DE LA MARINA.
Ciudad.

Muy señor nuestro y amigo:

De orden del señor Presidente, y para que sirva de satisfacción a la afición balompédica, que acudió en gran número, a presenciar el partido de entrenamiento, anunciado para el próximo pasado lunes, entre el equipo Nacional Mexicano y una Selección de la Provincial de la Habana, que no pudo celebrarse, rogamos publique estas líneas, aclarando, que por nuestra parte hubo el mayor interés y buen deseo que se llevara a efecto, basados en una carta, que oportunamente recibimos del señor Licenciado Antonio Correa, que preside la Liga Mayor de Futbol de México, solicitando dicho partido, y que hiciéramos todos los preparativos necesarios para el mismo, copia de cuya carta, tenemos el gusto de acompañarle.

Seguros estamos, de que por parte de nuestros estimados huéspedes, existía la misma buena voluntad, puesto que así lo habían solicitado, pero la inclemencia del tiempo, les hizo desistir de dar el partido, ante el temor, muy justificado, de que un resbalón, o una caída, ocasionara alguna baja entre sus jugadores.

Sirvan pues de aclaración, las presentes líneas, no pudiéndose culpar, en justicia, más que a Madame La Lluvia, y quizás en no pequeña parte, a los terrenos del Stadium de La Tropical, tan magníficos, que la afición acostumbrada a que allí nunca se suspende el espectáculo, que se anuncia, acudieron en gran número, a pesar de que había llovido de modo extraordinario, pues iban a encontrar el terreno, como efectivamente lo encontraron, en buenas condiciones para jugar.

Dándole gracias anticipadas porque así lo haga constar, queda de usted att. ss. ss. y amigo,

Por la A. F. R. C.,
Manuel González,
Secretario General.

Es copia.

México 13 de Abril de 1934.

Sr. D. Manuel García y García,
Manzana de Gómez 226,
Habana, Cuba.

Mi muy querido amigo:

La presente tiene por objeto, inferirle a usted, una molestia: El próximo viernes 20, en la tarde, saldrá el Equipo Nacional Mexicano de Veracruz, con rumbo a Europa, a bordo del vapor «Orinoco». Llegaremos el lunes a la Habana, por la mañana y saldremos el mismo lunes por la tarde, cosa que desea aprovechar el Seleccionador Nacional, para hacer un juego de entrenamiento entre ambas selecciones en esa ciudad. Para tal fin, le ruego se sirva usted recabar la autorización para que podamos utilizar durante nuestra permanencia en la Habana y por un corto espacio de tiempo, alguna de las canchas de pasto que hay en esa ciudad.

De ante mano le agradezco las gestienes que haga con este objeto.

Con el deseo y la esperanza de abrazarlo muy pronto, me repito suyo afmo. amigo y atto. s. s.,

(Fdo.) **Antonio Correa M.**

MUY DISCUTIDO HA DE SER EL FIELD DAY DE LOS INTERCOLEGIALES

Belén encontrará fuerte contrario en el equipo que se prepara en el Instituto. Notas

Los colegios que compitan en las competencias intercolegiales de track y field que se han anunciado para los días 3 y 5 del próximo mes de mayo, han de optar por un magníficos trofeo de plata que se denominará «Copa Alcalde de la Habana».

José Angel Sordo, presidente de la Liga Intercolegial estuvo ayer a visitarnos y nos hizo el anuncio oficial, asegurándonos que la adquisición del trofeo es una cosa segura. «He visitado a Pancho Arango, uno de los secretarios del doctor Gómez, y me ha prometido interesarse por ese premio»,—nos dijo Sordo. Y nosotros lo damos por concedido, por que conocemos el entusiasmo del Mayor Gómez, por los deportes, y sabemos igualmente que Pancho Arango hará también todo lo posible por que el ofrecimiento sea una bella realidad.

Al concederse tan precioso premio, los colegios tendrán un incentivo mayor, y entonces podrá registrar uno de los field day más lindos de la temporada. Los atletas del colegio Belen tendrán un chance más de apoderarse de otro premio de importancia en el año, y el Instituto de la Habana encontrará la oportunidad de demostrar su empuje, capturando la copa por buen número de puntos.

El próximo lunes por la tarde vence el plazo concedido por la Liga para las inscripciones de field day y creemos que hasta ahora está garantizado el concurso de tres colegios: Instituto, Belen y La Salle. Pudiera ser que a última hora se inscribiesen la Escuela Técnica Artes y Oficio y la Escuela Normal.

LA JUSTA DE TENNIS

Acompañando a Sordo en su visita al DIARIO, se encontraba Jorge Cancio, notable tennista local, que es comisionado de este deporte en la Liga Intercolegial. Cancio, entusiasta como pocos, nos habló del éxito que se propone obtener con el campeonato de tennis entre intercolegiales y dice que registrará un entry numeroso.

La justa comenzará el día 10 de mayo, después de celebradas las competencias de track y field, y se cree que en la misma figurarán tennitas de cinco colegios.

El Instituto de la Habana ha hecho ya su inscripción formal, apareciendo entre los posibles contendientes: Basilio S. Portugal, Jesús Ruiz, Carlos Selliman, Armando Gómez Echevarría y Eddy Gutiérrez.

DANNY McFAYDEN HA LOGRADO SU SEGUNDO EXITO DE LA SEASON

El notable lanzador de los Yankees dominó a los Atléticos en los momentos más difíciles

NUEVA YORK, abril 25. (AP.) — Danny McFayden, que fué una desilusión para los New York Yankees en la pasada temporada, llegando al punto de ser puesto en el mercado durante los meses invernales, continuó hoy su racha de éxitos al derrotar a los A-s de Filadelfia por segunda vez en la temporada.

Danny se encontró hoy con un obstáculo grande en su camino, pero lo salvó pitcheando inteligentemente en los pinches para ganar con score de 3 por 2.

Alton Benton, un novato utilizado por Connie Mack, pitcheó también muy buena pelota, llegando a dominar a los newyorquinos en muchas entradas. Un momento wild, sin embargo, fué bien aprovechado por el New York para anotar dos carreras en el cuarto.

Combs, Ruth y Gehrig recibieron transferencias, Chapman forzó a Gehrig mientras Combs anotaba y Lazzeri disparó un hit para meter a Ruth La última carrera se debió a un hit de Chapman con Hoag en las bases.

El score fué:

FILADELFIA

	V	C	H	O	A	E
Warstler, 2b	4	0	2	2	6	0
Cramer, cf	4	0	0	2	0	1
Finney, rf	3	1	1	3	0	0
Foxx, 1b	4	0	1	4	0	0
Johnson, lf	4	0	1	4	1	0
Higgins, 3b	3	0	1	0	2	0
Mc Nair, ss	4	0	0	4	0	0
Hayes, c	3	1	1	5	1	0
Benton, p	2	0	0	0	0	0
Coleman, x	1	0	1	0	0	0
Kline, p	0	0	0	0	0	0
Totales:	32	2	8	24	8	1

NEW YORK

	V	C	H	O	A	E
Crosetti, ss	3	0	0	1	4	1
Combs, cf	3	1	0	1	0	0
Ruth, rf	2	1	0	0	0	0
Gehrig, 1b	3	0	2	12	0	0
Chapman, lf	4	0	1	3	0	0
Lazzeri, 3b	4	0	1	0	4	0
Dickey, c	3	0	1	6	0	0
Heffner, 2b	3	0	1	4	6	0
McFayden, p	3	0	0	0	1	0
Hoag, rf	0	1	0	0	0	0
Totales:	28	3	6	27	15	1

Atléticos . . . 001 000 001—2
New York . . . 000 200 01x—3

Carreras empujadas: Warstler Chapman 2; Lazzeri, Higgins.
Two base hits: Warstler.
Bases robadas: Lazzeri.
Sacrifice hits: Higgins.
Doble plays: Crosetti a Heffner a Gehrig; Crosetti a Heffner; Lazzeri a Heffner a Gehrig.
Struck outs: McFayden 5· Benton 3.

UN RALLY DE CUATRO CARRERAS DERROTO A LOS DODGERS, 9 POR 4

Con 2 hombres en las bases Lee metió un jonrón por el left field para matar a Van Mungo

BOSTON, abril 25. (AP.)—Un batting oportuno de Lee, Mowry y Whitney, bien combinado con el pitching efectivo de Mangum y Cantwell, fué suficiente para proporcionar hoy a los Braves de Boston una victoria de 9 por 4 en el segundo encuentro de la serie con los Dodgers.

Bill McKechnnie inició el desafío con el novato Pickrel, pero el muchacho se presentó en mala forma y saltó del box en el primer inning, después de permitir tres carreras a los Dodgers. Fangum y Cantwell, que lo sustituyeron, se comportaron admirablemente y eso sirvió de base para el triunfo que más tarde alcanzó la novena.

Un rally de cuatro carreras en el cuarto inning, decidió aparentemente el choque, porque el Boston tomó entonces una delantera que no volvió a perder. En medio de esa racha, Lee disparó un cuadrangular con dos compañeros embasados que sirvió para rematar a Van Mungo.

BROOKLYN

	V	C	H	O	A	E
Taylor, cf	4	1	0	2	0	0
J. Jordan, ss	3	0	0	3	2	0
Frey, 3b y ss	3	2	0	1	2	1
Frederick, lf	5	1	2	0	0	0
Wilson, lf	4	0	1	1	0	0
Leslie, 1b	5	0	2	8	0	0
Cuccinello, 2b	5	0	2	5	6	0
López, c	3	0	1	4	2	0
Mungo, p	3	0	0	0	1	0
Herring, p	0	0	0	0	1	0
Bucker, 3b	1	0	0	0	0	0
Koenecke, x	1	0	0	0	0	0
Page, p	0	0	0	0	0	1
Totales:	37	4	8	24	14	2

x—Bateó por J. Jordan en el 8o.

BOSTON

	V	C	H	O	A	E
Urbanski, ss	3	2	2	5	1	1
Mc Manus, 2b	3	0	1	1	7	0
B. Jordan, 1b	4	1	1	5	1	0
Berger, cf	5	2	1	4	0	0
Whitney, 3b	5	1	1	4	0	0
Lee, lf.	4	2	2	1	0	0
Mowry, rf	4	1	3	1	0	0
Hogan, c	3	0	1	5	0	0
Pickrel, p	0	0	0	0	0	0
Mangum, p	1	0	0	0	0	0
Spohrer, c	1	0	0	0	0	0
Moore, x	1	0	0	0	0	0
Cantwell, p	1	0	0	1	1	0
Totales:	35	9	12	27	10	1

x—Bateó por Mangun en el 6o.

Dodgers . . . . 301 000 000—4
Braves . . . . 000 401 31x—9

Carreras empujadas: Frederick 2; Wilson, Leslie, Whitney, Lee 4; Urbanski, Mowry. Home runs: Lee. Two base hits: Frederick, Urbanski, Berger, Lee. Bases robadas: J. Jordan. Doble plays: J. Jordan a Cuccinello a Leslie. Struck outs: Pickiel 2; Mungo 3; Mangun 3 Bases por bolas: Pickrel 1. Dead balls: Mungo a B. Jordan. Ganó Mangun. Perdió Mungo. Hits a los pitchers: a Pickrel 5 en 2.1|3; a Mangun 2 en 3.2|3; a Mungo 12 en 6.1|3.

NUEVO TRIUNFO DEL VASALLO: 3 POR DOS

Ha tenido efecto un interesante match de baseball entre los teams Vassallo y el Colegio Candler College, en los terrenos de este último team, habiendo salido victoriosos los muchachos del Vassallo que continúan intransitables en su cadena de triunfos. La concurrencia que asistió a dicho encuentro salió del todo complacida por la resistencia ofrecida por los colegiales, siendo digno de mención el pitcher Benítez, que sólo permitió ocho hits aislados a los fuertes sluggers del Vassallo. A continuación el score:

		C.	H.	E.
Vassallo	100 100 100	3	8	0
C. Colege.	000 200 000	2	6	1

Baterías: Vasallo: Macías y Notario. C. Colege: Benítez y Gallo.

Reto por este medio a cualquier club del interior o de la capital. Los retos al teléfono A-1063. Pregunten por Pablo, de 12 a 3 p. m.

SE ESTA PREPARANDO UN BUEN PROGRAMA PARA EL DOMINGO EN LA CRISTAL

Las peleas que se efectuarán el domingo 29, en el Stadium Cristal, son de inmejorable calidad. Un programa excelente prepara Oliva, a base de los populares precios de 10 centavos la grada, 20 la preferencia y 30 la silla del ring; las damas, como de costumbre implantada por la empresa, tendrán libre la entrada.

Los nombres que se barajan, para integrar el colocal programa de la velada pugilística del día 29, son: Panamá Kid Brown, Battling Siki, Pequeñito Loughran, Juan Alvarez, Mariano Corona, Edmundo Cárdenas, Huesito, el popular Visco; Miramar Kid, Gerardo Gálvez y otros buenos peleadores, un programa atractivo entre peleadores que cuentan con la simpatía del respetable.

Mañana, con más detalles, informaremos sobre el mismo; daremos a conocer el estado de los que integran el programa y sus respectivos nombres, así como la forma de las peleas.

No cansaremos a los fanáticos con charlas innecesarias, la labor que se realiza en el Stadium Cristal, es enaltecedora, construyendo peleadores que en no lejana fecha han de ocupar los lugares que dejen vacío los peleadores de cartel.

Los fanáticos contribuyen con su asistencia a la gran labor de elevar el pugilismo a las alturas que verdaderamente merece estar.

M.E.C.D. 2016

LA CAMARA DE COMERCIO CUBANA PIDE EL ESTABLECIMIENTO DEL SISTEMA "DRAWBACK"

GODOY & MALARET
SEGUROS Y FIANZAS
(Insurance and Bonding)
Teléfono M 9866
AGUIAR 77
HABANA, CUBA

TABACO

El mercado local de la hoja sigue inactivo. Porque uno o dos lotes, de cincuenta a cien tercios, que pasan de manos un día sí y otro no, en nada cambian la realidad del momento; que es la de cada año en estos meses. Sería preciso una acción importante de parte de una o más firmas, para tener motivo de decir algo distinto de lo apuntado.

Las casas que se dedican a la especulación del tabaco de Partido, tienen fija su atención en las vegas de esta zona. Algunos miles de matules han sido cargados ya por varios mercaderes.

Dos lotes —uno de manchados y otro detripas de Vuelta Abajo—de tercios, en total 159, fué todo lo que supimos de operaciones, durante la mañana de ayer, pues en la tarde la lluvia entorpeció toda actividad.

LAS ENTRADAS DE RAMA

Solamente 52 pacas entraron ayer. Procedían de Camajuaní y venían consignadas a la General Gigar Company.

LAS LLUVIAS DE ESTOS DIAS

Ha llovido bastante en las zonas tabacaleras de Las Villas, y algunos vegueros comienzan los amarres del tabaco.

Frutos Cubanos en N. York

..La Sección de Fomento y Expansión Comercial de la Secretaría de Agricultura y Comercio, ha recibido con fecha 24 del actual, del Jefe de su Oficina Agrícola Mercantil establecida en New York, el siguiente cable:

«Ayer se subastaron 17.000 cajas lugs Tomates, las marcas «Queenye», «Two. J.» «Power», «Lena», lugs de 5x6 y 6x6 de tres pesos sesenticinco a cuatro pesos cero cinco; lugs de 6x7 de tres pesos diez a tres pesos cincuenticinco; lugs de 7x6x7 de dos pesos noventa a tres pesos veinticinco; lugs de 7x7 de dos pesos cincuenta a dos pesos sesenta; las marcas «Carmen», «Elvira», «María Luisa», «Soroa», «Santa Isabel» «Liberty Bell», «Gang», lugs de 5x6 y 6x6 detres pesos a tres pesos cincuenta; lugs de 6x7 de dos pesos sesenta a dos pesos noventa; lugs de 7x6x7 de dos pesos cuarenta; las marcas Alejandro», «Belle», «Cuban Isle», «Campos» Fany, «Hevia», «Providence», «Palos Cream», «Soroa», «Tejera», lugs de 5x6 y 6x6 de dos pesos cincuenta a dos pesos noventa; lugs de 6x7 de dos pesos veinticinco a dos pesos de 7x7 de un peso noventa a dos pesos cuarenta; mercado sostiénese a buen precio para este artículo. El precio bueno obtenido débese a la calidad y presentación; la menor cantidad se remita este artículo beneficiará los precios; también subastáronse cien huacales Berenjenas d un peso sesenticinco a un peso noventa; también subastáronse 130 huacales Piñas, la marca «Carmen», huacal de 16 y 18 a tres pesos; huacal de 24 a dos pesos setenta; huacal de 30 a dos pesos cincuenticinco; huacal de 36 a dos pesos treinticinco; huacal de 46 a dos pesos veinte; también subastáronse en Pittsburgh 500 huacales Piñas al precio promedio de tres pesos ochenticinco. Temperatura favorable al mercado: tempertura anunciada buena».

LOS COMERCIANTES DE LA CALZADA DEL MONTE SE REUNIRAN MAÑANA, VIERNES

La «Asociación de Comerciantes Industriales y Propietarios de la calle de Máximo Gómez», celebrará mañana viernes 27, a las ocho en punto de la noche, una importantisima Junta General Extraordinaria, en la que se aprobarán los distintos e interesantes planes de propagandas que la Sociedad se propone desarrollar inmediatamente, para que tan importante arteria comercial se convierta en la preferida del público comprador, por la diversidad de atractivos que en ella encontrará, sobre todo, el regalo semanal o mensual de casas, radios, automóviles, trajes, juegos de cuarto, sombreros etc, en combinación con la Lotería Nacional.

También continuará abordándose el asunto de la Luz Eléctrica, estudiándose los informes que rendirán los ingenieros designados para los presupuestos y demás detalles sobre instalación de plantas particulares, que producen el kilowat de luz a menos de tres centavos.

En nuestra próxima edición daremos detalles de tan importante acto.

CIERRE DE LOS BONOS.

NUEVA YORK, abril 25. (Por el Hilo Directo de Fenner and Beane).— El mercado de bonos cerró irregular. Los ferroviarios avanzaron fraccionalmente. Los domésticos y extranjeros se movieron poco.Los del Gobierno estuvieron quietos, cerrando fraccionalmente más altos.

MERCADO DE MANTECA

Cierre ayer por el hilo directo de Luis Mendoza y Compañía:

Mayo	5.22
Julio	5.85
Septiembre	6.07
Granel	5.60

OFICIAL

ANUNCIO.—Secretaría de Guerra y Marina.—Cuartel General del Ejército Constitucional.—Cuartel Maestre General, Habana 6 de Abril de 1934.—Hasta las nueve a. m. del día 10 del mes de mayo próximo se admitirán en el «Cuartel Capitán Emilio Alvarez», Suárez y Diaria, Ciudad, proposiciones en pliegos cerrados para suministrar al Ejército Constitucional, Forraje para el ganado del mismo, durante todo el año fiscal de 1934 a 1935.—A la hora señalada serán abiertos los sobres y leídas las proposiciones.—Se darán pormenores y pliegos en dicho lugar a quienes lo soliciten.— M. López Migoya, Teniente Coronel del Ejército Constitucional, Cuartel Maestre General.

23-24-25-26—Mayo 8-9.

BOLSA DE NEW YORK

Cotizaciones al cierre ayer de la Bolsa de Valores de New York, recibidas por el ticker de Fenner an Beane.

..ACERO.	
Am, Rolling Mills	23⅞
Beth. Steel	42
Byers (A.M) Co	27½
Mc. Kees Tin Plate	89½
Nat-l Steel	50
Repub. Steel	21⅞
U. S. Steel.	50⅞
Vadadium	26¼
ALIMENTOS.	
Am. Beet Sugar	11⅞
Am. Sugar	49⅞
Armour Ill. A.	6¾
Ormour Ill. Prf	71½
Borden Co	25½
Canadá Dry	28⅝
Coca Cola	126
Corn Pro Ref	74½
Cuban Amer. Sugar	7⅛
Gen. Foods	36
Grt. West. Sugar	29½
Manatí Sugar Pfr	8½
Nat. Biscuit	43⅞
Nat. Dairy Prod	17⅞
Stand. Brands	21¾
South Porto Rico	32½
United Fruit	75¼
AVIACION.	
Aviation Corp	8⅛
Bendix Aviation	18⅝
Curtiss Wright Corp	4⅛
Douglas Aircraft	24⅜
North. Amer. Aviat	6
Sperry Corp	10⅝
United Aircraft	24
F. CARRILES Y EQUIPOS	
Atchison	69
Atlan. Coast Line	48⅜
Balt and Ohio	29
Canadian Pac	16⅜
Ches an Ohio	47
Cons. de Cuba Prf	4⅞
Del and Hudson	65½
Del Lack and Western	27⅞
Erie	22¼
Creat. Northern Ry	28⅝
Illinois Central	32⅞
Northern Pac	34¼
N. Y. Central	34⅞
Penn. R. R.	34⅜
Southern Pac	28½
Southern Ry	32⅝
Union Pacific	131
Amer. Car and Fdy	28
Amer. Locomotive	33
Baldwin Locomotive	13⅞
Gen, Ry Signal	40⅛
Pullman Inc	58
PETROLEOS.	
Amerada Corp.	52¾
Atl. Refining	28¼
Cons. Oil	12⅛
Cont. Oil	21⅞
Ohio Oil	13⅛
Houston Oil	26
Philips Petro.	19⅞
Puré Oil	12¼
Seab Oil of Del	36¼
Texas Corp	26½
Tide Water Oil	13⅛
Socony Vacuum	16¼
Stand. Oil N. J.	[illegible]
Stand. Oil Cal	35⅛
MOTORES Y ACCESORIOS.	
Auburn Auto Car.	41½
Bohn Aluminum	64⅝
Briggs Mfg	19⅛
Chrsler Corp.	51¼
El Auto Lite	26¾
Firestone T. Rubber	21¼
Gen. Motors	36⅜
Gooddrich	16⅞
Goodyear	36¼
Mack Truck	32
Murray Corp	10
Nash Motors	23
Packard Motor	5
Studebaker	6⅛
Timken Roller	34⅜
U S. Rubber	22¾
TABACOS.	
Amer. Sumatra	19
Amer. Tobacco B.	72¼
Cons. Cigar	12
Gen. Cigar	36½
Ligg and Myer B.	96
Reynolds Tob B.	44
QUIMICOS.	
Air Reduction	101¼
Allied Chem	148¼
Amer. Com. Alc.	47¼
Col. Carbon	74½
Comm. Solvents	27⅝
Du Pont de N.	96½
Freeport Texas	45⅝
Lambert Co. The)	27⅛
Nat. Dist Prod	30½
Texas Gulf	37⅛
Union Carbide	45
U. S. Ind. Alcoh	52½
METALES.	
Alaska Juneau	20⅛
Amer. Metal	24
Anaconda	16⅛
Cerro de Pasco	35⅛
Dome Mines	37½
Howe Sound Co	50
Int. Nickel	28¾
Kennecott	21⅞
Mc Intire P. Mines	46½
U. S. Smelt and Ref	121½
TIENDAS.	
Kresge S. S.	20½
Kroger Gr y Bk	32⅞
R. H. Macy and Co	48¼
Montgomery Ward	30⅞
Penney J. C.	64
Safeway Store	55½
Sears Roebuck	49⅞
Woolworth	53¾
SERVICIOS PUBLICOS.	
Amer. and Foreingh Uow	9⅞
Amer. Power and Lght	9
Amer. Tel and Tel	121⅜
Amer Water works	21⅛
Bklyn-Man	37¼
Columbia Gas	15⅝
Com and Sotuh	2¾
Cons. Gas	37½
Elec. Power and Light	7⅛
Interborough R. T. Co	9½
Int. Tel. and Tel	14½
Nat. Pow and Light	11⅞
Nor. American	19⅜
Pub. Serv. N. J.	39⅝
Standard Gas	13
United Corp	6¼
United Gas and Imp	16⅞
Western Union	53⅝
MISCELANEAS.	
Adams Express	9¾
Allis, Chalmers	19¼
Amer. Can	103
Amer Mch and Fdy	17
Amer Radiator	15½
Burroughs Add	15½
Case J. I	69⅞
Caterpillar T. C.	33⅛
Celanese Corp	35
Com. Inv. Trust	58½
Congol. Nairn	28½
Continental Can D D D D D	81¾
Deer and Co	29
Eastman Kodak	95
Fox Film Corp	16⅜
Foster Wheel	19⅝
Gen. Asphalt	23
Gen. Electric	22⅞
Gillete	11⅝
Int. Businnes	144½
Int. Cement	29¾
Int. Harvester	41¼
Johns Manville	57¼
Kelvinator	19
Lehman Corp	73½
Libby Owen	36¾
Liquid Carb	34
Loews Inc	33⅝
Nat. Cash Reg	19½
Otis Elevator	16⅜
Procter and Gam	36½
Radio Corp	8¼
Radio Keith	3¼
Remington Rand	12⅛
Simmons Co	20⅛
Warner Brothers	7⅜
Warren Brothers	12
Westinghouse Elec	40⅝

BANCOS	Comp.	Vend
Chemical	41⅝	42⅝
Nat-l City	32	33
Chase Natl	31¼	32¼
Bankers Trust	67½	69
Irving	19¼	20¼
Guaranty	380	386
Royal Bank	164	168
F. N. B. Boston	36¼	37¼

Cotizaciones

NEW YORK, abril 25. (AP) Cotizaciones de hoy en la Bolsa de New York:

ACCIONES
961.590

BONOS
15.659.000

COTIZACION DE LA PESETA

La peseta española se cotizó al cierre del mercado a razón de

7.27.27

por dólar.

COTIZACION DEL FRANCO

El franco francés se cotizó ayer al cierre del mercado a razón de

15·10

por dólar.

COTIZACION DE LA LIBRA

La libra esterlina se cotizó ayer en el mercado local a razón de

5.13.1|2

por dólar.

HABANA CLEARING HOUSE

Las compensaciones de checks entre los Bancos asociados al Habana Clearing House ascendieron en la liquidación de ayer a la suma de

$1.169.132.34

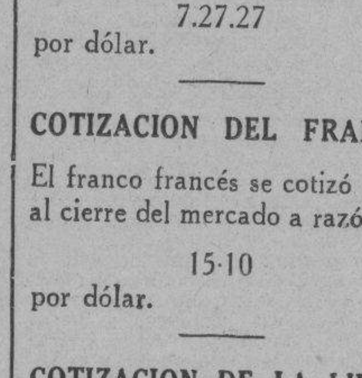
Empresa Naviera de Cuba
San Pedro No. 6. — Apartado No. 2490
Dirección Telegráfica: EMPRENAVE
HABANA. — CUBA
VAPORES DE LA EMPRESA: CUBA, BARACOA, CIENFUEGOS, EUSEBIO COTERILLO, JULIAN ALONSO, HABANA, MANZANILLO, GIBARA, LA FE, JOAQUIN GODOY, CAMAGUEY, RAPIDO, SANTIAGO DE CUBA, LAS VILLAS
Puertos de escala: — COSTA NORTE: — PUERTO TARAFA, NUEVITAS, MANATI, (VICTORIA DE LAS TUNAS), PUERTO PADRE (CHAPARRA), GIBARA, (HOLGUIN, VELASCO, BOCAS Y AURAS) VITA, BANES, NIPE, MAYARI, ANTILLA Y PRESTON) SAGUA DE TANAMO, (CAYO MAMBI, BARACOA, GUANTANAMO, (BOQUERON Y DESEO), SANTIAGO DE CUBA.
COSTA SUR: — CIENFUEGOS, CASILDA, (TRINIDAD) TUNAS DE ZAZA, SANTA CRUZ DEL SUR, MANOPLA, GUAYABAL, MANZANILLO, CAMPECHUELA, MEDIA LUNA, NIQUERO, ENSENADA DE MORA, Y SANTIAGO DE CUBA.
COSTA NORTE DE VUELTA ABAJO: — RIO BLANCO, BERRACOS, PUERTO ESPERANZA, SANTA LUCIA, (MINAS DE MATAHAMBRE), RIO DEL MEDIO, DIMAS, ARROYOS DE MANTUA Y LA FE.
REPUBLICA DE HAITI.—PORT AU PRINCE Y AUX CAYES. PUERTO RICO. — SAN JUAN.
REPUBLICA DOMINICANA. — MONTE CRISTI, PUERTO PLATA, SANCHEZ, SANTO DOMINGO.

La Cámara de Comercio de EE.UU. en Cuba

Celebró ayer su primera sesión reglamentaria del nuevo año fiscal, en el Club Americano

El Consejo de Directores de la Cámara de Comercio Americana de Cuba, se reunió ayer en el Club Americano, en pirmera sesión-almuerzo reglamentaria del nuevo año fiscal de la Cámara. La sesión fué presidida poi el señor Robert A. Anderson, Presidente por substitución reglamentaria.

Se anunció en la sesión que el señor Maurice T. McGovern, Presidente de la Cámara, se encuentra actualmente en el Norte y asistirá a la Sesión Anual de la Cámara de Comercio de los Estados Unidos, en Wáshington, en la primera semana de Mayo, regresando a la Habana inmediatamente después.

Las comunicaciones recibidas, informes de comités y asuntos pendientes, recibieron atención por parte de los directores.

Asistirán a la sesión los siguientes directores: A. W. Benson, J. G. Carriker, Ramón Conroy, George P. Foster, Henry C. Hart, M. J. Leonard, G. W. Magalhaes, H. F. Manning, G. Grant Mason Jr., Chas. W Monroe, Edward F. Ozab, Lawrence B. Ross, F. Gerard Smith, E. A. Steward y Will P. Taylor.

Estuvo firme ayer el mercado de crudos, costo y flete, y se efectuaron algunas operaciones

Se pagaron precios dt 2.73, 2.75, 2.78, 2.80 y 2.82. Los futuros ganaron uno y dos puntos sobre el cierre del día anterior. En Londres se reportaron ventas al equivalente de 0.94, F. O. B.

Noticias recibidas ayer, dicen que el Senado norteamericano ha dejado temporalmente a un lado la Ley Azucarera, con el objeto de continuar la discusión de la Ley sobre el servicio de correspondencia aérea. Pero las informaciones acerca del mercado, no relacionan esa noticia con la actuación del mismo, que abrió con tono firme y con ofertas de limitadas cantidades de azúcares de derechos libres, para arribar en el próximo mes, a 2.80 y 2.82, y con compradores en la misma posición a 2.75.

Antes de la apertura se conoció que la National había comprado 1,500 toneladas de Filipinas, en puerto, a 2.73, y que 3,000 toneladas de la misma procedencia, para llegar en la segunda quincena de mayo, habían sido adquiridas por operadores a la base de 2.78. También se reportó la venta, a un refinador de Filadelfia, de 3,000 toneladas de la mencionada procedencia, para embarcar en el próximo mes, a 2.80.

Al mediodía se reportaron estas dos ventas a la American: 3,000 toneladas de Filipinas, para embarque en mayo, a 2.83, y 4,600 toneladas de Puerto Rico, para comenzar a cargar el 16 del mencionado mes, a 2.80.

Se anunció, además, que la National había comprado 2,000 toneladas, también de Filipinas, para llegar el 25 del próximo mes, a la base de 2.80.

Las existencias de azúcares crudos en los almacenes afianzados de New York, eran ayer de 889,094 sacos, contra 875.055 el día anterior.

La cotización «spot» el día 24: 2.75.

LOS FUTUROS

Siguieron ayer sostenidos, de 0 a 1 punto más bajos. Se expidieron 50 notificaciones de entrega, que fueron absorbidas. En los primeros momentos de la tarde los precios estaban de 1 punto más altos a 1 más bajos. Al cierre quedaron con uno y dos puntos sobre el cierre del martes, exceptuando Marzo, que quedó igual.

Mayo	1.43
Julio	1.48
Septiembre	1.55
Diciembre	1.61
Enero	1.62
Marzo	1.66

Las ventas durante la sesión ascendieron a 27,350 toneladas.

EL REFINADO

Estuvo quieto y con tono sostenido ayer. Las extracciones fueron moderadas. Casi todos los azúcares de segunda mano que había ofrecidos, se retiraron del mercado por conceder los refinadores las garantías de precios para los remanentes por entregar.

MERCADO DE LONDRES

Cerró quieto, pero sostenido. Se hicieron ventas al equivalente de 0.94 libre a bordo Cuba, y luego pedían los vendedores 0.95 y medio.

VALORES

Las determinaciones del Gobierno, en lo que respecto al aumento de los sueldos, inicio de obras públicas, etc., impresionan favorablemente al mercado y éste acentúa la firmeza que ratifican las cotizaciones oficiales de la Bolsa de la Habana.

En este centro de contrataciones, en privado, y fuera del mismo, se operó ayer en varios valores, principalmente en bonos de Obras Públicas, que sigue siendo el papel de la mayor especulación estos días.

Los precios de las operaciones a que nos referimos, fueron dentro de los cotizados. Posiblemente nubo sos de pagarse fracción más.

Las Beneficiarias de la Nueva Fábrica de Hielo tuvieron ayer regular demanda. También los bonos de la Havana Electric. Otros, pero de la República, eran solicitados, sin que hubiera vendedores.

Mejoró en la última semana la recaudación de los Unidos. Fué la siguiente:

Semana terminada el 21 de abril de 1934	$ 154.119.18
En igual período del año 1933	$ 96.446.68
Diferencia de más esta semana	$ 57.672.50
Total desde el primero de Julio	$3.955.219.83
Igual período del año 1933.	$3.983.179.38
Diferencia de menos este año	$ 27.959.55

Bonos de Cuba

Cierre ayer por el hilo directo de Luis Mendoza y Compañía:

	Com.	Vend.
Cuba, Speyer, 5%	91⅜	95
Cuba, Speyer, 4½%	76½	80
Cuba, O. P.	32⅛	37⅞
Cuba, Morgan, 5½	80	81
Cuba, Morgan, 5%	94	95
Cuba Ry., 5%	27	28¼
Cuba Ry., 7½	22½	23¾
Hav. Electric, 5%	34½	49
Hav. Electric, 5½%	8	9¾
Manatí Sugar	17½	20
Eastern	11⅛	18¾
Cuba, Norte, 5½	33⅝	34

MERCADO DE ALGODON

Cierre ayer por el hilo directo de Luis Mendoza y Compañía:

Mayo	10.94
Julio	11.13
Octubre	11.29
Diciembre	11.38
Enero	11.44
Marzo	11.57

BOLSA DE LA HABANA

COTIZACION OFICIAL
Ayer, a las 2.30 p. m.
Bonos y Obligaciones:

	Com.	Vend
República de Cuba:		
Speyer, 1904	90	100
Deuda interior, 1905	58	66
4½, 1909	76½	86
Morgan, 1914	91	100
Morgan, 5½, 1923	80	85
O. Públicas, 5½, 1945	32½	33½
O. Oro, 5½, 1935	22	40
Recibos de Depósito de Obligaciones oro	16	30
Azúcar, 5½, 1940	78	90
R. Cuba, Morgan (Seriados 5½%, 1927		
G. Vence 1 de julio 1934	77	—
H. Vence 1 de julio 1935	68	—
I. Vence 1 de julio 1935	64	—
J. Vence 1 de julio 1937	—	—
A. Habana, 1a. hip	96	108
A. Habana, 2a. hip.	96	108
Centro Asturiano	34	—
B. Territorial, Serie B.	15	—
Cervecera	29	35
Id. (Obls. no hipt.)	8¾	12
Gas	90	105
Havana Electric. (Consolidados)	37½	38
Havana Elec., Debentures (Oblgs. no hipts.)	8¼	9½
Jacia Matanzas	90	—
La Metropolitana S. A.	10	—
Mercados de Abasto y Consumo 1a. Hip.	23	50
N. Fábrica Hielo	90	110
Papelera Serie B	75	—
Teléfonos	69	—
Unidos	9	—

Acciones:

	Com	Vend.
Banco Territorial	2	—
Banco Territorial, (Beneficiarias)	⅛	—
Cervecera	22	—
F. C. Consolidados de Cuba P.	4⅝	6
Cuba, R. R.	6	—
Fibras y Jarcia	10	—
Hav Elec. Utilities Co., P. 6 por 100	21½	23
Hav Elec. Utilities Co., P. 5 por 100	7½	11
Havana Elec. Railway Co., preferidas	5¼	8
Havana Electric Railway Co., C.	1	2
Jarcia, preferidas	26	—
Parcia, prf. ex-div. en ac.	26	—
Jarcia, comunes	5	7
Licorera de Cuba	6	9
Metropolitan Auto	95	—
Naviera, P.	9	—
Naviera, C.	1	4
Nueva Fábrica de Hielo.	87	—
Nueva Fábrica de Hielo (Beneficiarias)	16	20
Pesca, P.	20	—
Pesca C.	4	—
Teléfonos, P.	27	35
Teléfonos, C.	8	—
Unidos	3⅞	4½
Union Oil	1	6

COTIZACION A TERMINO
Ayer, a las 3.30 p. m.
Bonos y Obligaciones:

	Com.	Vend.
República de Cuba:		
Speyer, 5 por 10	91½	100
Deuda interior	59	66
Speyer, 4½ por 100	76½	86
Morgan, 5 por 100	91	100
Morgan, 5½ por 100	80	85
O. Públicas, 1945	32¾	33½
Obligaciones oro	26	37
Recibos de depósitos de Obligaciones oro	17	30
Azúcar	81	90
Julio 1934, G. Morgan	77	92
Julio 1935, H Morgan	68	90
Julio 1936, I. Morgan	64	—
Julio 1937, J. Morgan	60	—
Ayuntamiento, Primera	98	105
Ayuntamiento, Segunda	98	105
Centro Asturiano	35	—
Cervecera Internacional	30	35
Cervecera Inter (Obligaciones no hip.)	8½	12
Gas y Electricidad	90	105
Havana H. R. Co.	37⅝	37⅜
Hav Elec. Ry Co. (Obli. no hip.)	8	10
Jarcia de Matanzas	90	102
N. Fábrica Hielo	90	110
Papelera Cubana, Ser. B.	70	—
Cuban Telephone Co.	70	—
Unidos	8	—

Acciones:

	Com.	Vend.
Cervecera Internacional	20	—
F. C. Cons., prf.	5	6½
Cuba Railroad, prf.	6	—
H. E. Utilities, prfs. 4 4	21	25
H. E. Utilities, Pretes.	7	10
Hav. E. Ry. Co., prfs.	4	8
Jarcia, preferidas	26	—
Jarcia, ex-div en ac	26	—
Jarcia, comunes	5	—
Licorera de Cuba	6	10
Naviera, preferidas	9	15
Naviera, comunes	1	4
N. Fábrica de Hielo	91	—
Nueva Fáb. Hielo (beneficiarias)	16	17½
Teléfonos, pref.	27	40
Ferrocarriles Unidos	4	4½
Unión Oil Co.	1	5

MERCADO DE METALES

Cierre por el hilo directo de Luis Mendoza y Compañía:

Cobre	8.30 a 8.40
Nickel	35
Plata	43¾
Plomo	4.25
Zinc	4.72

El oro y la plata

Al cierre ayer del mercado local del dinero, tomamos los siguientes tipos:

Oro Cubano	
Compradores	61½P.
Vendedores	62½P
Oro Americano	
Compradores	61½P.
Vendedores	62½P
Plata	
Compradores	¼D.
Vendedores	⅛D.

CAMBIOS

Tipos de venta, al cierre ayer en Bancos de esta capital:

New York, cable	1/10P
New York, vista	1/10D.
Londres, cable	5.13¾
Londres, vista	5.13½
Madrid, cable	13.76
Madrid, vista	13.75
París, cable	6.63
París, vista	6.62
Italia, cable	8.55
Italia, vista	8.54
Bélgica, cable	23.53
Bélgica, vista	23.52
Alemania, cable	39.48
Alemania, vista	39.45
Hong Kong, cable	37.40
Hong Kong, vista	37.30
Toronto, cable	½P.
Toronto, vista	⅜P.
Amsterdam, cable	68.00
Amsterdam, vista	67.90
Buenos Aires, cable	26.25
Buenos Aires, vista	26.20

AZUCARES

APRECIACION DEL MERCADO, POR LUIS MENDOZA Y CIA. Habana, abril 25 de 1934.—A las 4 p. m.

Cuotas	Prop. Oficial.	Porcentaje.	Libre a bordo. Ant.	Libre a bordo. Hoy	En Almacén. Libra	En Almacén. Saco
E. Unidos, libre	53.12122	—	1.23	1.26	1.11	$3.77
E. Unidos, reten.	11.66075	—	1.14	1.17	1.07	$3.48
Otros países	28.73983	—	0.94	0.95	0.85	$2.76
Consumo local	6.47820	—	0.81	0.82	0.72	$2.34
Promedio de las cuatro cuotas			1.11	1.13	1.03	$3.35
Promedio de las cuatro cuotas en la primera quincena de abril				1.097	0.9975	$3.25

BUFETE DE JOSE I. RIVERO
Notario: FELIPE RIVERO
Chacón No. 25. HABANA
Teléfonos: M-1472 A-8143

Fenner & Beane
Miembros de la Bolsa de Valores de New York
Hilo Directo con New York
Transdux
Servicio de Ticker
AGUIAR 71, - Telfs. M-5963-64-65

Piden que sea creada lo antes posible la comisión arancelaria por ser de imperiosa necesidad

Se pide la devolución de ¼ por 100 cuando el importe de la mercancía ingrese en el país

Bajo la presidencia del señor Juan Sabatés y actuando de Secretario el señor Rafael Dávalos, celebró ayer tarde su sesión ordinaria, correspondiente al mes actual, la Directiva de la Cámara de Comercio de la República, que conoció de todos los asuntos ordinarios, impartiéndole su aprobación, y luego pasó a estudiar distintos problemas, acerca de los cuales tomó los acuerdos siguientes:

Designar a los señores Sabatés y Dávalos, Presidente y Subsecretario—éste en funciones de Secretario por la ausencia del Dr. Valle—respectivamente, de la Cámara, para que visiter al señor Secretario de Hacienda y gestionen la firma de la resolución ordenando se devuelva el cuarto por ciento, cuando el importe de una mercancía vendida, ingrese en el país antes de que la misma se exporte. Asunto este favorablemente informado.

Solicitar audiencia del Honorable Presidente de la República, con el objeto de pedirle sea crada lo antes posible, la Comisión Arancelaria que la mencionada corporación considera de indiscutible necesidad, cual lo demostró en exposiciones anteriores. Para esta gestión fueron designados los señores Juan Sabatés, Presidente de la Cámara; Marcelino García Beltrán, segundo Vicepresidente, Enrique Antiga y Rafael Dávalos.

Expresar al Gobierno la complacencia de la Cámara, por su resolución de admitir la plata en todos los pagos que se hagan al Estado.

Teniendo en cuenta las razones expuestas por el señor Sabatés, de que antes de crearse la Zona Libre, de que hemos hablado otras veces, debería conocerse el resultado del Drawback, la junta aceptó el criterio de su Presidente, acordando que se hagan gestiones cerca del Gobierno para que se implante el Drawback.

MERCADO DE CAFE

Cierre ayer por el hilo de Luis Mendoza y Compañía:

Mayo	8.33
Julio	8.51
Septiembre	8.60
Diciembre	8.70
Marzo	8.78

MERCADO DE PIELES

Cierre ayer por el hilo directo de Fenner and Beane:

Junio	11.00	ofrecido
Septiembre	11.60	11.64
Diciembre	12.00	12.10
Marzo	12.45	nominal

La Asociación de Comerciantes de la Habana felicita al Gobierno por el decreto sobre la plata

Se ha presentado un proyecto de emisión de bonos monedas de circulación voluntaria

El Consejo de Directores de la Asociación de Comerciantes de la Habana, celebró su sesión almuerzo mensual ordinaria, bajo la presidencia del señor Víctor G. Mendoza, para tratar importantes asuntos relacionados con las actividades que en favor de los intereses que representa, viene desarrollando la corporación mencionada.

Siguiendo la orden del día, se tomó nota de la comunicación de la Compañía Cubana de Electricidad, enviando la renuncia del señor Fred E. Krighoff, y nombrando en su lugar al señor James R. Daly, cuya designación fué aprobada por unanimidad.

Se leyó la carta de la Cámara de Comercio de Matanzas, relativa al homenaje al señor «Pepín» Rivero, y el señor Víctor G. Mendoza, dió cuenta de las actividades desplegadas por el Comité Conjunto de Corporaciones Económicas, en este sentido.

Se leyó un Proyecto de emisión de bonos moneda emergencia, de circulación voluntaria, por el señor Guillermo López Rovirosa, y a propuesta del señor Crespo se sugirió la idea de que se sacaran copias del referido proyecto o se le pidieran al señor Rovirosa un número suficiente de copias para poderlas distribuír entre los miembros del Consejo de Directores para que se enteraran de este proyecto y discutirlo en la próxima Junta.

A propuesta del señor Crespo se acordó enviar una felicitación al señor Presidente de la República y al Consejo de Secretarios por su Decreto Ley firmado en Palacio el 23 de Abril de 1934 disponiendo que la plata nacional se admita ilimitadamente en todos los Impuestos, Derechos, Tazas y Contribuciones del Estado, las Provincias y los Municipios, sin excepción alguna.

Los miembros del Consejo de Directores, cambiaron después impresiones sobre distintos problemas que serán objeto de futuros acuerdos, y dieron por terminada la sesión almuerzo a las dos de la tarde.

MERCADO DE GRANOS

Cierre ayer por el hilo directo de Luis Mendoza y Compañía:

Trigo	
Mayo	76
Julio	75⅞
Septiembre	76¾
Maíz	
Mayo	45
Julio	47½
Septiembre	49
Avena	
Mayo	27⅝
Julio	28⅝
Trigo Winnepeg	
Mayo	64½
Julio	65⅝
Octubre	67½
Centeno	
Mayo	53⅛

ARRIBOS, EXPORTACIONES, CONSUMO

Arribos, exportación, consumo y existencias de azúcares en los puertos de Cuba, por años naturales, sin distinción de zafras. Toneladas de 2.240 libras. Conversión de sacos a toneladas a la base de 6.8923 por 1. Embarques de refinado convertidos a su equivalente en crudos.

Semana terminada en abril 21: arribos, 73.469; exportación, 24.891; consumo, 4.921; existencias, 624.382.

Total desde enero 1: arribos, 855.631; exportación, 459.992; consumo, 17.500.

Comparación con el año anterior

Semana terminada en abril 22: arribos, 38.587; exportación, 54.582; consumo, 200; existencias, 939.067.

Total desde enero 1: arribos, 972.285; exportación, 566.036; consumo, 5.472.

EXPORTACION

	Semana	1934 Total hasta Abril 21	1933 Total hasta Abril 22
N. Y. Phila, Boston y Baltimore	9.345	241.502	296.777
Nueva Orleans	——	7.080	23.771
Savannah	——	15.070	23.003
Galveston, Texas City y Houston	——	3.852	29.773
Norfolk y otros Ptos. Atl. y Golfo	——	80.983	42.217
Oeste E. U. y Ptos. Grandes Lagos	——	——	——
Canada	——	15.900	——
Reino Unido y R.U. por órdenes	12.728	67.576	115.979
Francia	——	14.030	19.969
Holanda	2.793	5.418	4.049
Japón, China y Hong Kong	——	6.827	——
Otros países	25	1.754	10.498
	24.891	459.992	566.036

RESUMEN

	Enero 1 a abril 21 1934	Enero 1 a abril 22 1933
Europa	88.708	140.071
Canadá	15.900	——
Varios	6.897	10.424
	111.505	150.495
EE. UU.	348.487 (a)	415.541
	459.992	566.036

(a) Incluye 10.761 tons. para reexportar.

LAMBORN, HUTCHINGS, y Co.

N. GELATS y Cía.
Habana, BANQUEROS Aguiar 106-108
Vendemos cheques de Viajeros
Pagaderos en todas partes del mundo
y Cartas de Crédito Circulares
en las mejores condiciones.
"SECCION DE CAJA DE AHORROS"
Recibimos Depósitos en esta Sección Pagando el 2½ por 100 Anual. Todas estas operaciones pueden efectuarse también por Correo.

M.E.C.D. 2016

VILLACLAREÑAS

(Por ARMANDO A. MACHADO)

FIESTAS SUSPENDIDAS

Han sido suspendidos los grandes actos que organizaba para el próximo domingo la Directiva del AEC, los cuales habrían de celebrarse en esta ciudad.

En el programa figuraba una gran manifestación y se había acordado una concentración abecedaria.

Se estima que muy en breve quedará señalada nuevamente la fecha en que tendrán efecto esas fiestas.

REGRESO ANOCHE

De Cienfuegos, donde pasó una corta temporadita la familia Laviz-Monteagudo, propietaria de la Estación de Radio C.M.H.I.

Viene muy entusiasmada de las múltiples atenciones de que fué objeto durante su estancia en la Perla del Sur.

OTRA EXCURSION

Esta vez del «Villaclara Country Club».

Habrá de partir el próximo domingo veintinueve, a la una de la tarde, de su casa social, en Zayas e Independencia, hasta la Villa del Undoso. La simpática Sagua la Grande.

Propónense visitar al Sagua Yacht Club, correspondiendo así a la visita que hizo al Villaclara Country Club un grupo de miembros de aquella prestigiosa sociedad.

La excursión será por carretera e irán numerosos entusiastas de la novel sociedad villaclareña, así como los equipos de basket, el junior y los infantiles.

Me encarga el insustituible Presidente, mi buen amigo señor Alberto Delfín Miranda, que recomiende a todos aquellos que quieran participar de esta simpática excursión que se dirijan a la comisión que integran los jóvenes Octavio Nodal, Tomás Coya y el Presidente de la Sección de Fiestas, señor Carlos M. Calvet.

ESTA NOCHE

En el «Caridad», Ernesto Vilches y sus huestes.

Como ayer noche, vuelve el genial artista. Hoy, como despedida a la sociedad de Villaclara, nos representará su obra maestra: «Cascarrabias».

Mucho agradece Villaclara a la importantísima firma comercial habanera «Armada», estas noches de verdadero arte, de que hemos disfrutado y que no olvidaremos.

Para esta tanda, que será la segunda, o sea a las nueve, el precio se ha fijado en cincuenta centavos. De antemano anticipamos el éxito.

En la primera se pondrá en escena «El Rosario», de Varclay, a precio de cuarenta centavos luneta.

DE REGRESO

Regresó anoche el Dr. Antero S. Alvarez, abogado de sólidos prestigios y de numerosos triunfos profesionales.

Después de una ausencia de varios días, motivada por los juicios orales que en las Audiencias de la Habana y de Matanzas tuvo.

Amplísima su clientela en toda la República.

MEJORADA

La señorita María Colina, empleada estimadísima de la Secretaría de la Audiencia de esta provincia y prometida del joven José Antonio Cereijo.

Una molesta afección a la garganta le ha obligado a reocgerse en sus habitaciones, motivo por el que es muy visitada en su residencia de San Miguel y Villuendas por sus amistades, que hacen votos por su total resablecimiento.

A ellos une el suyo el cronista.

DESDE AYER

Se encuentra entre nosotros un amigo de gran estimación, el representante de la gran firma «Siré, Armada y Cía. S. en C.», populares industriales capitalinos.

Me refiero al atento joven Antonio Reina.

Motiva su estancia en la ciudad, dar los últimos toques al itinerario que viene efectuando la importante «Casa Armada» con la Compañía de Vilches, en su tournée de Arte.

Muy cumplimentado ha sido el señor Reina.

UNA SEÑORA, CUBANA, DE LA RAZA BLANCA, LOGRO VIVIR 115 AÑOS, SIN SUFRIR ENFERMEDAD ALGUNA

Leyó el primer número del «Noticioso y Lucero» y el número centenario del DIARIO DE LA MARINA. Tuvo numerosa descendencia. Vivió siempre en Batabanó

La señora Dolores Relova y Ferrari, de la raza blanca, nació en San Juan y Martínez, provincia de Pinar del Río el año de 1819. Murió en el vecino pueblo de Batabanó, donde residía accidentalmente, ya que siempre vivió en Surgidero, el día 18 de abril de 1934, siendo las once y media de la noche y a la muy respetable edad de 115 años. (Reparé el lector en estas rarezas o caprichos del destino). Carlos Manuel de Céspedes, la figura excelsa del movimiento revolucionario del año de 1868, nace en la ciudad de Bayamo el día 18 de abril de 1819 y la noble anciana, a cuya memoria consagramos el presente trabajo, viene al mundo en el mismo año y se abisma en el misterio de ias sombras el mismo día y mes del natalicio del Padre de la Patria. Casada dos veces, del primer matrimonio hubo tres hijos: Isabel Hernández, casada también dos veces y madre de tres hijos de los cuales vive únicamente Pedro de León, casado y con sólo una niña. Isabel, que cuenta 90 años de edad y que representa tener unos cuarenticinco por lo bien que se conserva, reside con su segundo esposo, Daniel Pérez, en el pueblo de Artemisa, calle de General Pedro Díaz número 20. Juan Hernández, muerto, y con dos hijas casadas, nombradas María y Nicolasa, y Paula Hernández, muerta, con dos hijos: Paulina y Pablo de León. La primera, murió dejando dos hijas. Ramona Quintero, muerta también, y Manuel Quintero casado y con unos seis hijos. Ramona dejó dos hijos: Rafael y Manuel Araujo, solteros y con su residencia actualmente, en Surgidero de Batabanó.

De su segundo matrimonio con don Patricio Otaño, deja la señora Relova seis hijos cuyos antecedentes a continuación expresamos: Miguel Otaño, casado con doña Celestina Barrios, en Surgidero de Batabanó y con diez hijos de los cuales viven nueve. Andrés Otaño, que, por entrañable amor y apego a la autora de sus días no ha querido contraer matrimonio. Isidora, viuda de don Manuel Rodríguez, que reside en la capital de la provincia de Pinar del Río, con cuatro hijos. Práxedes, casada con don Joaquín Fernández, residente en San Cristóbal, provincia de Pinar del Río. Ha tenido este matrimonio seis hijos, de los cuales viven cinco. Uno de ellos, Joaquín, nombrado como el padre, ocupa el cargo de Secretario del Juzgado Municipal y Correccional de San Cristóbal. Josefa, casada con don José Valladares en Surgidero de Batabanó y con siete hijos robustos y saludables. Flora, casada con D. Benito Martínez, en Surgidero de Batabanó. Ha tenido este matrimonio siete hijos de los cuales viven seis.

Tronco de varias ramas genealógicas, es numerosísima la filiación o descendencia que deja la extinta, sumando los hijos, nietos, biznietos, tataranietos, etc., no sería exagerado el afirmar, que podría ella, con su extensa familia, cubrir buena parte de población.

Cambiando nosotros impresiones con una de las más jóvenes de sus hijas, Josefa, cuya edad frisa en los cuarentinueve, y a quien debemos la amabilidad de la mayor parte de estos detalles, nos decía que de la tierra de su niñez, San Juan y Martínez, se trasladó su señora madre a Surgidero de Batabanó, con bastante anterioridad a la Guerra del 95. Que poco después del cambio de residencia perdió a su esposo, mótivo por el cual tuvo que multiplicar sus fuerzas y energías trabajando día y noche como una esclava, ya que el único amparo y protección que les quedaba en la tierra era ella. Desde la ruda y fatigosa labor de la plancha y la batea hasta las funciones de comadrona, no quedó honroso menester o trabajo que no realizara, siempre con el pensamiento fijo en el porvenir de sus hijos. Desde que tengo uso de razón, continúa ilustrándonos Josefa, jamás he logrado ver a mi madre enferma; ni un dolor de cabeza, ni una fiebre, nada. Pocos casos se presentan en la vida como este. Unicamente, agrega, de dos años a esta parte, ya había perdido el habla y la memoria, parece, que todo ello, originado de la misma debilidad senil.

Ahora nosotros, llenos de intensa y viva curiosidad, queremos remover, quebrantando con el pensamiento la barrera del tiempo, el fondo nuestro remoto pasado histórico y reconocer y apreciar los más importantes y notables acontecimientos que, desarrollados a través de toda una centuria o más, pudo, logró conocer directa, personal e inmediatamente la venerable mujer centenaria, señora Dolores Relova y Ferrari. Fué, pues, primeramente, en el extenso período colonial que abarca desde don José Cienfuegos a don Adolfo Jiménez de Castellanos en 1899, testigo de los hechos sucedidos en los distintos gobiernos de los cincuenticinco Capitanes Generales que cubren el mismo. Otro tanto aconteció en el período interventor, con los sucesos de las administraciones de John R. Brooke y Leonardo Wood. Finalmente, en el período republicano, y ya viendo flamear por los cielos la bandera de la patria libre y soberana, los acontecimientos de los gibiernos que se suceden desde don Tomás Estrada Palma, primer Presidente de la República, al Presidente actual, Coronel y Dr. Carlos Mendieta. Nacida el mismo año que Carlos Manuel de Céspedes, aventajaba en edad a toda esta gloriosa pléyade de nuestra historia patria. Don Francisco Vicente Aguilera, nacido en Bayamo el día 23 de junio de 1821. Juan Clemente Zenea, nacido también en la misma ciudad de Bayamo el día 24 de febrero de 1834. Don Salvador Cisneros Betancourt, el Marqués de Santa Lucía, nacido en Camagüey el día 10 de febrero de 1828. El Generalísimo Máximo Gómez, que nació en Baní, Isla de Santo Domingo, el día 18 de noviembre de 1840, e Ignacio Agramonte y Loinaz, nacido en Camagüey la noche del día 23 de diciembre de 1842.

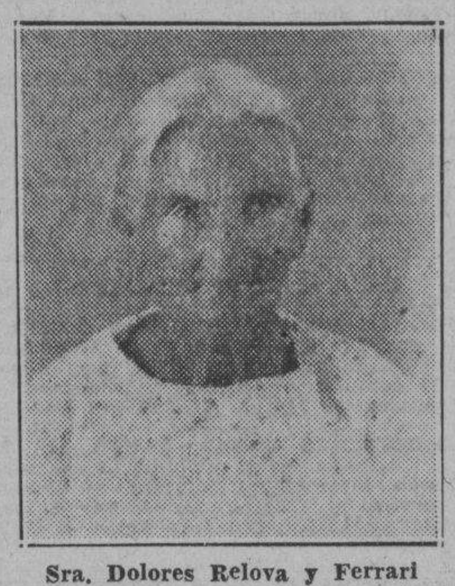

Sra. Dolores Relova y Ferrari

Cuando en la época del Capitán General, don José Cienfuegos, el acaudalado emigrado de la Luisiana, Coronel don Luis D'Cloute con la cooperación del citado gobernante y la no menos valiosa ayuda del Intendente don Alejandro Ramírez, fundó con cuarenta familias en 1819, la colonia Fernandina de Jagua que dió más tarde origen a la opulenta y rica ciudad que en el día conocemos con el sobrenombre de la Perla del Sur, veía la luz primera en un bellísimo rincón de la provincia de Pinar del Río la señora Relova y Ferrari. Por este tiempo se hizo también un censo de población para toda la Isla, arrojando la cifra de 553,000 habitantes. El último censo de población, el correspondiente al año de 1931, nos da una cifra de cuatro millones de habitantes.

Expuesto lo anterior, séanos permitido prescindir de los gobiernos posteriores de don Juan Manuel Cagigal, D. Nicolás Mahy y D. Sebastián Kindelán, para llegar más rápido al del Capitán General, don Francisco Dionisio Vives, Conde de Cuba, iniciado el día 2 de mayo de 1823 y finalizado el día 15 del propio mes del año de 1832. Solamente tres sucesos de este gobierno, a cual más importante, y cuyas impresiones, como la blanda cera el toque de las manos, directamente pudo recibir con nueve, ocho y once años de edad, nuestra biografiada, vamos a citar. Primeramente, la inauguración del Templete con la solemne fiesta religiosa celebrada el día 19 de marzo de 1828, onomástico de la Reina Josefa Amalia de Sajonia, esposa de Fernando VII, y en la cual ofició el Obispo don Juan José Díaz de Espada y Landa, asistiendo el Capitán General don Francisco Dionisio Vives y las autoridades y nobles de aquellos tiempos. Después, la fundación de Cárdenas en la provincia de Matanzas, año de 1827 y, últimamente, el establecimiento de un presidio y fundación de la ciudad de Nueva Gerona (1830), en Isla de Pinos.

Detalle también curioso y singular, es este otro que pasamos a comentar: Cuatro meses después del cese de don Francisco Dionisio Vives, como Gobernador y Capitán General de la Isla de Cuba, surgía, aumentando las publicaciones de entonces, un periódico más: el primer ejemplar de lo que, andando el tiempo, sería honra y orgullo legítimo de la prensa de Cuba y el resto de América: «El Noticioso y Lucero», denominado en la actualidad DIARIO DE LA MARINA. Pues bien, este primer número correspondiente al día domingo 16 de septiembre de 1832, bien pudo leerlo la señora Relova con 13 años de edad, y el número-centenario correspondiente al día viernes 16 de septiembre de 1932, al cumplir justamente los 113 año sde edad.

Cuando Napoleón, Emperador de los franceses, y uno de los más famosos capitanes del mundo, mordía el polvo de la derrota en la célebre batalla de Waterloo y prisionero de los Estados coaligados, era deportado a la Isla de Santa Elena en el Atlántico, donde acabó sus días el 5 de mayo del año 1821, contaba nuestra biografiada dos abriles y 21 cuando el príncipe de Joinville hacía el traslado de los restos mortales del grande hombre, desde la citada Isla al magnífico panteón de los Inválidos en París. A propósito del príncipe de Joinville y nuestras más linajudas familias de otros tiempos, dice don Joaquín N. Aramburu, el que fuera celebrado autor de la sección «Baturrillos» de este DIARIO, en su libro «Páginas», página número 14 y en el Capítulo intitulado: «La casa de la Condesa», y, refiriéndose a la mansión señorial que en la villa de Guanajay poseía la Excelentísima señora doña Asunción de la Barrera, Condesa de Jibacoa, lo siguiente: «Ahí bailaron con las lindas cubanitas de otro siglo, Luis Felipe de Orleans, el que fué Rey de la cultísima Francia y el Duque de Joinville, el mismo que desempeñó la triste misión de recoger en Santa Elena y volver al regazo nacional, al vencido de Waterloo; montón de huesos de aquel Napoleón 1o., genio de la guerra y ejemplar rarísimo de talento y audacia.»

Finalmente, cuando en los albores del siglo XIX, recibía en la frente, la recién nacida de entonces, niñita Dolores Relova, el primer beso maternal, los habaneros desconocían el gas y la electricidad y ahora, a los 115 años de edad, en la noche primaveral del día 18 de abril del año de 1934, la venerable mujer centenaria, a cuya memoria consagramos estas líneas, se hunde en los misterios del más allá, llevándose las maravillosas impresiones de la electricidad con sus dos más recientes y portentosas aplicaciones: el radio y la telegrafía inalámbrica.

Dr. Félix Duarte Rivera.

AUTO SUSTRAIDO

José Salvador Peña, vecino de San Joaquín 15, dió cuenta a la policía, que de la puerta de su casa, le han sustraído el automóvil 21633, que aprecia en la suma de 60 pesos.

El Consejo Ncnal. Provisional de Veteranos convoca a asamblea para renovar a sus directores

En la convocatoria hacen una reseña de los acontecimientos políticos que siguieron a la caída de Machado. El acto tendrá lugar el día diez, a las dos de la tarde, en el edificio social

Al caer el Gobierno del general Machado era lógico que cayeran con él las instituciones que él había creado o ayudado a sostenerse. Así lo entendió el general Francisco de Paula Valiente renunciando a la Presidencia del Consejo Nacional, por documento que publicó la prensa de la Habana y que fué comentado de muy diferentes modos por la forma en que aparecía redactado. El día 13 de agosto de 1933 daba «El País» cuenta de la renuncia, consignando que lo hacía por entender que de esa manera facilitaba la más pronta y fácil solución a los problemas cubanos y el día 14 «El Mundo» que ligado el General Valiente al régimen caído, comprendía que él, en las actuales circunstancias, no podía seguir presidiendo a los veteranos. «El País» se adelantaba a anunciar que, desde la mañana de aquel día, el Coronel Cosme de la Torriente era el Presidente de los Veteranos, «El Mundo» solo lo anunciaba como cosa segura.

Los dos periódicos se equivocaron. El Dr. Cosme de la Torriente, por no desatender los asuntos políticos que le embargaban todo su tiempo, no aceptó la sustitución y reglamentariamente le correspondió al Dr. Eulogio Sardiñas, que correctamente no podía renunciar sin hacerlo también de las dietas que venía disfrutando como miembro de la Comisión revisora de pensiones. Se apresuró a dar cuenta a los Consejos Territoriales de su toma de posesión; pero olvidándose de la situación política que atravesamos y de la responsabilidad contraída, no juzgó oportuno convocar al Consejo Nacional, ni hacer uso de la autorización, no derogada, que el Consejo había dado al Presidente para reunir a la Asamblea Suprema.

Era lógico, por eso, que los Veteranos se movieran protestando de ese continuísmo. Así surgieron las convocatorias del coronel Manuel Aranda a sus compañeros y la ocupación del Centro de Veteranos, por el Directorio de los Hijos y Nietos de Veteranos, para terminar aquel estado de cosas.

En la primera citación del coronel Aranda, publicada en los periódicos habaneros el 22 de agosto, se hacía saber que iba a tratarse en el Centro de Veteranos, el 27 a la una de la tarde, de asuntos de verdadero interés para la patria, sobre la renovación del Consejo Nacional y su Cuerpo de Directores. La segunda reunión, convocada el día 29, para el domingo 3 de septiembre, a las dos de la tarde, reafirmaba: «se tratará de la renovación de los Centros de Veteranos establecidos en la República incluso el Consejo Nacional y su Cuerpo de Directores».

El Directorio Nacional Revolucionario, en su llamamiento a todos los Veteranos para la Asamblea que tuvo lugar el domingo 10 de septiembre de 1933, decía:... «El Directorio Nacional Revolucionario de Hijos y Nietos de Veteranos quiere hacer saber por este medio que considera traidor a la causa de Cuba libre a todos aquellos individuos, de viejas molduras, que piensan aún, con el sarcasmo de sus ideales, permanecer en los puestos que encumbraron con sus desafueros y maldades». «Por esto queremos hacer saber que no reconocemos autoridad a los viejos mandatarios del Consejo Nacional de Veteranos por que no siguieron en los momentos precisos en que la República parecía caer del alto pedestal en que la colocaron nuestros antepasados» ¿Es que acaso el Consejo Nacional de Veteranos de Cuba no tenía derecho a participar en las cuestiones nacionales que se debatían? No fueron ellos los que se lanzaron a las lides para conquistar los derechos del hombre proclamando la independencia de la tierra? Sí, pero esto parece que lo olvidaron los Directores del Consejo Nacional de Veteranos». «Nosotros no hemos pensado jamás establecernos en este Consejo como si esta fuera una posición tomada al enemigo, pero la Revolución renovadora exige limpieza»... «Nosotros habremos de terminar con esas iniquidades y para ese efecto convocamos a todos, los veteranos de la República que sean conscientes de sus derechos y deseosos de justicia a que concurran el día 10 de los corrientes a la Asamblea general que se celebrará en los salones del Consejo Nacional de Veteranos, sito en Avenida de Bélgica entre la de Brasil y Dragones a las 2 p. m. en cuya Asamblea habrá de elegirse por votación secreta de todos los concurrentes, la Directiva provisional que deberá regir los destinos de la Asociación Nacional de Veteranos. Provisionalmente y no quede sin dirección ni cabeza dicha Asociación. A dicha Directiva provisional habrá de seguirse el Consejo Nacional y la Junta de Directores que rija los destinos de la misma en definitiva».

(Fdo.) Carlos Roloff; Luís Romero; Florentino Rodríguez; Radamés Garriga; Mario Pedroso; Manuel de J. Avilés; Esteban Lugones; Luís E. Gallo; Armando Pérez García.

(Continuará).

Gil Santiago García Cañizares

PRESIDENTE.

Al Sr. Director del «Diario de la Marina», con atento ruego de su publicación en el Diario.

Habana-23-abril, 1934.

Deben de ser depuradas las J. de Educación

No debieran ocupar puestos en ellas los que figuraron como candidatos en el Machadato

ASOCIACION CIVICA

La Habana, abril 24 de 1934.

Sr. Dr. José I. Rivero.

Director de DIARIO DE LA MARINA.

Ciudad.

Muy distinguido Doctor:

Quisiera agradecer a su gentileza, le diera publicidad en el importante periódico que, con tanto talento y extraordinaria competencia dirige, a las presentes líneas, con el fin de dejar fijados los principios sustentados por nosotros, en el asunto que las motiva y evitar erróneas interpretaciones.

Hemos solicitado del Gobierno Provisional, al igual que lo han pedido otras instituciones y la revista estudiantil «Novato», que el plausible acuerdo del Consejo de Secretarios, que prohibe puedan ocupar los cargos de Alcaldes, los ciudadanos que figuraron como candidatos o miembros políticos, en las últimas pasadas elecciones, se haga extensivo a todos los cargos que eran de elección, porque estimamos que sería una resolución justa e igualitaria, pues no alcanzamos a comprender, por qué razón ha de aplicarse esa medida a unos casos y a otros no, aunque tengan el mismo origen y haya hasta mayores fundamentos para su aplicación.

Es un verdadero escarnio a la Revolución, que estén figurando como Presidentes y Vocales de las Juntas de Educación, manejando esos Organismos, en este período revolucionario, personas que figuraron como candidatos o miembros políticos, en esas últimas pasadas elecciones del machadato, y que, si no pueden ocupar los cargos de Alcaldes, en estos momentos, por esas circunstancias, menos deben poder desempeñar los de Presidentes y Vocales de esos organismos, que tienen a su cargo dirigir y encauzar la enseñanza en las municipalidades.

Las Juntas de Educación, deben ser organismos desligados de la política y los ciudadanos que figuraron como candidatos a cualquier cargo o miembros políticos, en las últimas pasadas elecciones del machadato, evidentemente son políticos, pues a las boletas electorales y como miembros políticos a las Juntas y Colegios electorales, sólo iban los políticos militantes, y éstos no deben estar ahora al frente de esos organismos educacionales.

Los cargos de Presidentes de Juntas de Educación, son hasta cierto punto, de confianza del Gobierno, pues los designa el Secretario de Educación y éste no debe mantener en esos puestos, ni nombrar para los mismos, a los que habiendo figurado como candidatos o miembros políticos en las últimas pasadas elecciones, demuestran con esto, de manera ostensible, que son políticos militantes del machadato, al cual así se hallan ligados.

No queremos proscripciones, sino sólo que en este período revolucionario, no estén manejando la Escuela Pública, desde las Juntas de Educación, en los Municipios de la República, los políticos del machadismo. Nos ceñimos, pues, a las designaciones de funcionarios de «facto» que para cubrir los cargos que eran de elección, hace ahora el Gobierno Provisional, surgido de la Revolución.

Por lo demás, en el futuro, cuando sea el pueblo el que libremente elija a sus gobernantes, es el propio pueblo el único llamado a escogerlos y éstos podrán designar a los funcionarios que le correspondan, si nla limitación que hoy establece sobre los actuales mandatarios, la Revolución que los ha colocado en ese sitial.

Con las gracias más expresivas por su amabilidad, le queda muy reconocido, su atto. y ss.

M. A. López.

Presidente.

Conferencia en la Iglesia de San Francisco

Es organizada por el Dr. Montó. Habrá muy interesantes números de música y poesía previamente

Tendrá lugar el próximo domingo, en el Salón de Actos de la Iglesia de San Francisco, sita en Amargura y Aguiar, un gran concierto y conferencia para el cual son muchas las personas que han solicitado ya invitaciones.

El acto está organizado por los Caballeros Católicos de la Orden número 27, que es presidida por el Dr. Arturo Montó, y el programa que se desarrollará es el siguiente:

1.—Cavatina de Raff—Violín y Piano, por el joven Angel Fernández Varela, acompañado al piano por el Maestro José Valls.

2.—El Embargo, de Gabriel y Galán.—Recitación por el eminente primer actor, Joaquín Riera.

3.—Danza Húngara, No. 5 de Brahms, Mandolina y Piano por las señoritas Zoila A. Murgía y Antonia María Murguía.

4.—Romanza de «Eleonora» de la Opera «El Trovador», Verdi, Canto, violín y piano, por la notable soprano señora Edelmira Zayas de Vilar, Margot Pérez de Valls y José Valls.

5.—Recitaciones, por la distinguida señorita Carmita Raviña.

6.—«El Cisne» de Saint-Saenz, violoncello y piano, por el señor Armando Molina y la señora Margot Pérez de Valls.

7.—Jota de «Pablo» de Pablo Sarasate, violín y piano, por el señor José Valls y Margot Pérez de Valls.

8.—Fragmento del drama «Juan José» de Joaquín Dicenta, que será representado en carácter por el señor Joaquín Riera y otros artistas.

9.—Conferencia por el doctor Manuel Pérez Picó, titulada:

«El problema social y su análisis práctico en la legislación vigente».

Desobediente.—El vigilante número 33, procedió al arresto de Tomás Paz Moreno, vecino de Aguila 164, porque lo desobedeció.

Crónica Católica

CULTO CATOLICO PARA MAÑANA

EN LA IGLESIA DEL SANTO CRISTO

Misas rezadas a las seis y media, siete, siete y media y ocho de la mañana. La misa de ocho es ofrenda de los alumnos del Colegio San Agustín de los Padres Agustinos de la Habana. A ella asisten sus alumnos. Después de la misa se expone solemnemente el Santísimo bendiciéndoles y reservándose.

Se concluye este homenaje al Corazón de Jesús con el canto del Himno Eucarístico de Sagastizábal.

Piedad y Ciencia, es el lema de este gran Colegio de los Padres Agustinos de la Habana.

EN LA IGLESIA DE LA MERCED

Culto mensual a la Virgen Milagrosa con misa solemne a las ocho y media de la mañana. Después de la misa y ejercicio junta en el lugar de costumbre.

EN LA IGLESIA DE REINA

A las ocho de la mañana, misa cantada al Corazón de Jesús. Después de la misa, bendición con el Santísimo.

EN LA IGLESIA DE SAN FRANCISCO DE PAULA

En la iglesia del Hospital San Francisco de Paula, a las siete de la mañana, misa cantada en honor de San Francisco de Paula, Patrono de la parroquia y hospital.

Invita el párroco y administrador, R. P. doctor Alfredo Llaguno.

IGLESIA DE JESUS, MARIA Y JOSE

A las nueve de la mañana, misa cantada, exposición de Su Divina Majestad, piadoso ejercicio a Jesús Nazareno, bendición y reserva.

SOLEMNES CULTOS EN HONOR DE SAN PABLO DE LA CRUZ, FUNDADOR DE LOS PP. PASIONISTAS

Programa:

I.—Novena. El día 19 comenzará la Novena en preparación de la fiesta del Santo. Todos los días, a las 5.30 p. m. habrá Rosario, Plática, Preces y Bendición con el Santísimo.

II.—Fiesta del Santo. Día 28, sábado.—Mañana: A las 7, misa de comunión general que celebrará el excelentísimo señor Delegado Apostólico, Monseñor Jorge Caruana.

A las 9, misa solemne con orquesta en la que predicará el excelentísimo y reverendísimo señor Arzobispo de la Habana, monseñor Manuel Ruiz.

Tarde: A las 5.30, rezo del Rosario con misterios cantados, bendición papal (concesión del 21 de Mayo de 1905), terminando con la adoración de la reliquia del Santo.

Jubileo de la Porciúncula: S. S. Pio X (19 de Octubre de 1906), concedió la indulgencia, al modo de la Porciúncula a todos los fieles que desde las 12 del día 27, víspera de la fiesta de San Pablo de la Cruz, hasta el anochecer de la fiesta 28, visitaren esta iglesia.

EN LA CAPILLA DE CRISTO POBRE

El viernes 27 se celebrará en la Capilla de Cristo Pobre del Arzobispado la misa de comunión mensual de la Congregación, a las nueve de la mañana, con exposición de Su Divina Majestad, que permanecerá expuesta hasta las cuatro, que tendrá lugar el novenario y la reserva.

Reina gran animación entre las devotas y congregantas por asistir a estos cultos, donde el milagroso Cristo Pobre concede gracias especiales a los asistentes.

EL JUBILEO CIRCULAR

En la iglesia de las Esclavas de Sagrado Corazón de Jesús (Luyanó), el Jubileo Circular.

La misa del Sacramento a las siete de la mañana.

La reserva, a las cinco.

CONFERENCIA SOBRE LA ENCICLICA RERUM NOVARUM

En la casa social de los Caballeros Católicos de la Unión 29, sita en Estrella 152, a las ocho y tres cuartos de la noche, Conferencia sobre la Encíclica «Quadragésimo Anno», por el Consiliario de La Unión, R. Padre Esteban Rivas, S. J.

Es la tercera de la serie, viéndose muy concurridas.

EN LA IGLESIA NUESTRA SEÑORA DEL CARMEN

La Pía Unión de San José de la Iglesia «Nuestra Señora del Carmen», ha celebrado muy brillantes y piadosas fiestas religiosas en conmemoración de sus Bodas de Plata y al Patrocinio de San José.

Se ajustaron al siguiente programa:

Viernes 20: A las 7.30 a.m. presente la Pía Asociación de San Jose, presidida por su activa Presidenta, la distinguida dama señora Consuelo Sirvent de Mestre, el celosísimo Director R.P. Rafael de Jesús, C.D., celebró la Santa Misa en la cual distribuyó la sagrada Comunión a los congregantes de San José.

Misa y Comunión fueron armonizadas por el R.P. Eugenio de San José, organista de esta Iglesia Parroquial del Carmen.

Después de la Misa dirigió las preces del Triduo, terminándose con la interpretación de la Marcha Triunfal de San José. Estuvieron muy concurridos estos piadosos y solemnes cultos.

A las 5.30 de la tarde, se tuvieron los siguientes actos religiosos:

Exposición mayor de Su Divina Majestad, Estación, Santo Rosario, canto de las Letanías, preces del Triduo y reserva del Santísimo Sacramento.

El Coro de Tiples de la Parroquia y el P. Eugenio, tuvieron a su cargo la parte musical de esta tarde josefina, que dirigió el Padre Director R. P. Rafael, joven Carmelita de incansable actividad y superior cultura, tanto en las Ciencias Eclesiásticas como en las profanas, une a su vastísima cultura un exquisito don de gentes y una sólida virtud. Es un incansable propagandista de la devoción a San José.

Los actos religiosos de la tarde estuvieron muy concurridos de congregantes y fieles.

Sábado 21: En este día, los actos religiosos se ajustaron en todas sus partes a los del día anterior. Hubo además como Sábado, Salve cantada a la siempre Virgen María, la virginal esposa del castísimo Patriarca San José.

El Coro de Tiples y el del Catecismo, interpretaron magistralmente la Salve Coral de Eslava.

Además de los congregantes de San José, asistieron colectivamente los Terciarios Carmelitas.

Ofició en esta solemne Salve, el M. R. P. Hilarión de Santa Teresa, Vicario de los Padres Carmelitas de la Habana, asistido de los Padres Juan José y Samuel de la Virgen del Carmen, C.D.

Numerosísimo concurso de fieles presenció estas solemnísimas Vísperas del Patrocinio de San José.

Domingo 22: Dieron comienzo las fiestas del Patrocinio de San José con una grandiosa Misa de Comunión general en la cual, además de un concurso numeroso de fieles, tomaron parte las Cofradías del Niño Jesús de Praga, la Congregación de Hijas de María y Santa Teresa de Jesús, los Caballeros del Niño Jesús de Praga y los Congregantes de San José.

Celebró la Misa y distribuyó la Sagrada Comunión, el queridísimo Director, que se mostraba altamente satisfecho del sublime banquete eucarístico que armonizaron magníficamente los Coros de Tiples, el del Niño Jesús de Praga y el Infantil del Catecismo.

Les dirigieron los Padres Domingo del Santísimo Sacramento y Justo del Niño Jesús, C.D, acompañándoles al órgano, el Padre Eugenio, reputado músico carmelitano.

A las nueme de la mañana gran Misa solemne en el altar mayor, el cual lucía un primoroso adorno floral confeccionado por la señora Presidenta de la Pía-Unión de San José, señora Consuelo Sirvent de Mestre, quien así mismo adornó exquisitamente la carroza procesional de San José.

Ha sido felicitadísima por tan regios adornos.

Se lo ha merecido la devotísima dama de San José.

Celebró la misa, el Vicario de la Comuidad R. P. Fray Hilarión de Santa Teresa, C.D. asistido de los Padres Samuel y Rafael, C.D.

Pronunció sapientísimo y grandilocuente sermón, el R. P. Fray Domingo del Santísimo Sacramento, C.D.

Versó sobre el siguiente interesantísimo tema: «Patrocinio Universal de San José, sobre la Iglesia».

Fué elogiadísimo el notabilísimo sermón y el orador muy felicitado.

El coro de la señora Carmelina Díaz de Ordieres, bajo la dirección del maestro señor Jaime Ponsoda, interpretó magistralmente la Misa «Te Deum-Laudamus» de Perosi, «Regina Coeli» alleluya y Marcha Triunfal a San José.

Fué grandemente ensalzada la parte musical.

El numerosísimo concurso de fieles fué obsequiado con bonitos y piadosos recordatorios.

A las cinco y media de la tarde, hubo exposición, estación, Santo Rosario, Letanías cantadas, ejercicio del Triduo sermón por el Director de la Pía-Unión de San José R. P. Rafael de Jesús, C.D., quien presentó a San José como Patrono de los obreros, después de explicar maravillosamente la Encíclica «Rerum Novarum», que tan sabiamente resuelve la difícil y espinosa cuestión social entre el Capital y el Trabajo.

Se mostró como un gran sociólogo.

El numerosísimo concurso de caballeros, que atentamente le escuchó, le tributó en los claustros del templo una cariñosisnma felicitación, a la cual nos unimos muy complacidos, pues estamos observando con sumo placer, el interés con que en nuestras iglesias y sociedades católicas, se ha empezado a exponer la Doctrina social católica, que es la salvadora del capital, y la reivindicadora de las clases obreras o proletarias.

Después del sermón se reservó el Santísimo Sacramento y se llevó a cabo la magna procesión de San José, en la cual formaban 24 niños elegantemente vestidos de Cardenales, Arzobispos y Obispos, un numeroso grupo de niñas vestidas de ángeles sembrando de flores el camino que triunfalmente recorría la primorosa carroza, en que iba la imágen de San José y los cofrades de la Pía Unión en dos filas.

Presidió el Vicario de los Carmelitas y la directiva de la Pía Unión.

Suntuosa resultó esta procesión, durante la cual se cantó con grandioso entusiasmo la Marcha Triunfal de San José.

Resultó lucidísima.

Esta Congregación celebrará el 20 de Mayo una grandiosa velada literario-musicl con arreglo al siguiente programa:

Par primera:

1.—Himno Nacional.

2.—Discurso preliminar, por el señor Luis Valdés y Valmaña.

3.—Recitaciones, por la señorita Carmen Martín.

4.—Barcarola a tres voces, del maestro Tessa.

5.—«Seis retratos, tres pesetas», revista de tipos en un acto y en prosa, original de Antonio J. Onieva y José Clavero. Representada por seis niños bajo la dirección de la señora Enriqueta Sierra, primera actriz cubana.

6.—Canción del Pajarero y Pregón de las Flores.

7.—El orgullo y la modestia, diálogo del señor Luis Valdés, por los niños Rosendo Camino y Miguelito Miranda. A continuación otros dos niños recitarán poesías a San José.

Cinco minutos de descanso y mientras tanto se repartirán entre los asistentes preciosos recordatorios de estas fiestas.

Parte segunda:

1.—El Patrocinio de San José. Retablo histórico dividido en dos estampas, interludio y apoteosis, en prosa y en verso, original del conocidísimo comediógrafo señor J. Sánchez Arcilla, representado por 45 niños.

2.—La Virgen del Cobre. Música del maestro F. Alcántara.

3.—Recitaciones, por el reputado comediógrafo señor J.Sánchez Arcilla.

4.—De pesca, diálogo humorístico por la señorita Mercedes Díaz y el señor Mario Barral, de la Sección de Declamación del Círculo de Bellas Artes de la Habana.

5.—La Flor del Azafrán. Coro de espigadoras del maestro J. Guerrero.

6.—Cuadro plástico. La Virgen y San José colocando un collar de perlas a Santa Teresa de Jesús.

7.—Resumen de la velada, por el R. Padre Rafael de Jesús, Director de la Pía Unión de San José.

En los números de música, tomarán parte: El Coro de la señora Carmelina Díaz de Ordieres, el Coro de Tiples de la parroquia del Carmen y otros valiosos elementos dirigidos por el maestro señor J. Ponsoda. Serán acompañados al piano por el R. Padre Eugenio de San José, organista de la parroquia y por una nutrida orquesta dirigida por el reputado Director del Conservatorio Espadero, señor B. Yáñez.

La parte de escenografía ha estado a cargo del distinguido pintor señor R. Vázquez.

Esta velada es a favor de los niños pobres de la Asociación como recuerdo del día gloriosoo de la Patria.

CARTA ENCICLICA SOBRE EL VII CENTENARIO DE LA CANONIZACION DE SANTO DOMINGO DE GUZMAN

El Sumo Pontífice anunció la publicación de una Carta Encíclica para conmemorar el VII Centenario de la canonización de Santo Domingo de Guzmán, fundador de la celebérrima Orden de Predicadores.

A UNA DEVOTA DEL NAZARENO DE ARROYO ARENAS

Puede usted visitar la Ermita de Arroyo Arenas, los sábados, después de las 12 de la mañana.

JUBILEO DE LA PORCIUNCULA

S.S. Pio X (19 de Octubre de 1906) concedió la Indulgencia, al modo de la Porciúncula a todos los fieles que desde las 12 del día 27, víspera de la fiesta de San Pablo de la Cruz, hasta el anochecer de la fiesta 28, visitaren esta Iglesia.

GABRIEL BLANCO

SUSCRIBASE Y ANUNCIESE EN EL «DIARIO DE LA MARINA»

LLOYD NORTE ALEMAN

VAPOR "SIERRA VENTANA"

PARA

Veracruz y Tampico. -- Mayo 3

PARA

VIGO, CORUÑA, GIJON, SANTANDER, SOUTHAMPTON, BOULOGNE y BREMEN.

MAYO 18

CLASE PRIMERA, CLASE TURISTA Y TERCERA CLASE

COMPAÑIA NAVIERA

LLOYD NORTE ALEMAN, S. A.

CAMARA Obispo 28. A-3455. | TERCERA Acosta 4. M-8068 | FLETES Oficios 18. M-8082

Compañía Trasatlántica Española

Servicio de Vapores Correos Todo el Año

Para NEW YORK, VIGO, CORUÑA, GIJON, SANTANDER Y BILBAO

Vapor «C. Colón», May. . 16
» «Habana», Jun. . 16
» «C. Colón», Jul. . 16

Para VERACRUZ (México), 48 horas de viaje.

Vapor «C. Colón», May. . 9
» Habana, Jun. . . 8
» «C. Colón» . Jul. 9

Para NEW YORK, CADIZ Y BARCELONA

Vapor «M. Comillas, Jun. 21 Vapor «C. Colón», May. . 16
Vapor «C. Colón», Jul. . 16

Para GUATEMALA, C. RICA, PANAMA, COLOMBIA, CURACAO, VENEZUELA Y LAS PALMAS (CANARIAS).

Vapor «Magallanes», Jun. 8 Vapor «Magallanes», Agt. 8

GARCIA & DIAZ Ltda.

Agentes Generales en Habana.

Palacio de la Lonja. Telfs. M-6911, M-6912 Apdo. 16990.

COMPAÑIA DEL PACIFICO

MALA REAL INGLESA

(The Pacific Steam Navigation Company)

VAPORES CORREOS INGLESES

A ESPAÑA, FRANCIA E INGLATERRA

Por la magnífica moto-nave de 32,000 toneladas

"ORBITA"

SALDRA DE LA HABANA

El 12 de MAYO

"REINA DEL PACIFICO"

28 de MAYO

PARA

VIGO, CORUÑA, GIJON, SANTANDER, LA ROCHELLE, PALLICE Y LIVERPOOL, CON ESCALAS EN NASSAU Y BERMUDAS.

Servicio a PANAMA PERU y CHILE vía Kingston

Para informes generales, reservaciones, fletes, etcétera:

PRIMERA, SEGUNDA Y TERCERA CLASE

AGENTES GENERALES

DUSSAQ Co. Ltda. S. A.

PALACIO DEL CENTRO ASTURIANO.—Telf. A-6540. Habana.

MOTONAVE ALEMANA "ORINOCO" MODERNA MUY RAPIDA

A ESPAÑA, (Vigo, Coruña, Gijón, Santander)

SOUTHAMPTON, BOULOGNE, AMBERES Y HAMBURGO

OFICINA TERCERA: INQUISIDOR 37 TEL. M-8447

JUNIO 19 AGOSTO 21

LUIS CLASING Ed. Hotel Plaza Telefono A-4878

HAPAG HAMBURG-AMERIKA LINIE

COMPAÑIA HAMBURGUESA

E.C.D. 2016

ANUNCIOS CLASIFICADOS DE ULTIMA HORA

ALQUILERES

a1 HABANA

SE ALQUILA LA NAVE, OFICIOS 62, esquina a Sol, con salida, para ambas calles. Propia para almacén, garage o establecimiento. Precio de situación. Informes: Enrique, Aguiar 95, altos. A-1

SE ALQUILA, VAPOR 49, ALTOS, con sala, comedor, tres habitaciones y baño intercalado. Véase al encargado, en la misma. A-1

SE ALQUILAN LOS ESPACIOSOS Y frescos altos de Montoro 20, con sala, recibidor, 4 cuartos, baño intercalado, comedor al fondo, terraza y cuarto de criados. La llave en los bajos. Informes: Prado 90, por Animas. A-1

PLANTA ALTA, CONSTRUCCION moderna, sala, comedor, 2 cuartos, baño completo, cocina de gas, Monte 79, esquina a Revillagigedo. Llave en los bajos. A-7608 y F-5113. J. Posse. A-11

ALQUILO ESQUINA ESPLENDIDA, $22.00, Concordia 168, altos, esquina Aramburo, sala, 4 cuartos, comedor, baño intercalado completo y demás servicios, pintada colores, fresca y moderna. Informan: Neptuno 235, Mueblería. A-1

ALQUILO, HOSPITAL 6, BAJOS, EN- tre Vapor y Príncipe, sala, 3 cuartos, baño intercalado, comedor y demás servicios, pintada colores, fresca, cómoda y moderna. Véala, $22.00. Informan: Neptuno 235, Mueblería. A-1

SAN RAFAEL 152, TERCER PISO, entre Marqués González y Oquendo, $25.00, sala, saleta, 4 habitaciones, baño completo intercalado al fondo, servicio de criados. Llaves en la misma, de 1 a 6. Informan: Paseo 264, esquina a 25. Telf. F-5400, Vedado. A-1

a2 VEDADO

SE ALQUILA EN $60.00, LA CASA Paseo número 175, entre 17 y 19. Se puede ver, de 2 a 5 p. m. Informan en la misma. A-2

a4 MARIANAO Y SUS REPARTOS

ALQUILO PRECIO SITUACION CA- sa, sala, saleta, 3 cuartos, baño etc. Columbia, Avenida 4a, frente chalet de Capablanca, dos cuadras colegio Belén. Informes en la misma y M-7058, Sr. Rafael. A-4

a5 J. DEL MONTE Y VIBORA

SE ALQUILAN LOS ALTOS DE LA esquina de San Mariano y Párraga, compuestos de sala, recibidor, comedor al fondo, 6 cuartos, baño completo, cuarto y servicio de criados y dos terrazas. Llave en los bajos. Informes: Prado 90, por Animas. A-5

CASA MODERNA, FRESCA, JARDIN, portal, traspatio, hall, sala, 6 cuartos, baño intercalado, etc. San Mariano 68, dos cuadras de la Calzada, Víbora. Telf. M-7190. A-5

SE ALQUILA, GOSS LETRA A., EN- tre Estrada Palma y Luis Estévez, portal, sala, dos habitaciones, baño completo, cocina y patio. Llave al lado. Precio: $10.00. Telf. I-5116. A-5

a6 STOS SUAREZ Y MENDOZA

ALTOS BARATISIMOS, DUREGE 36, sala, tres habitaciones, baño, comedor, cocina, agua abundante, fría y caliente, tranvías y ómnibus. Informan: Durege 30-A., esquina San Bernardino. A-6

POR $8.00 Y $10.00, SE ALQUILAN modernos y amplios bajos y altos, con todas las comodidades, Luis Estévez 133, esquina a Este, Santos Suárez. Llaves e informes: Este, letra C., bajos. Telf. A-4548. A-6

b1 NAVES Y LOCALES

SE ALQUILAN 5 ESPACIOSAS NA- ves, haciendo esquina en Pozos Dulces y Desagüe. Para verlas e informes: Prado 90, por Animas. B-1

PRADO 11, SE ALQUILA UN LOCAL propio para comercio. La llave e informes: Prado 90, por Animas. B-1

b3 DEPARTAMENTOS

VEDADO: FAMILIA HONORABLE, alquila departamento alto, independiente fresco, 3 habitaciones, baño, agua caliente. Precio reducido, con o sin muebles. También habitaciones solas, Calle 4 número 18, entre Línea y 11. B-3

SE ALQUILAN DEPARTAMENTOS frescos, en Vapor 49, entre San Francisco y Espada, con sala, 2 cuartos, comedor y baño, en $11.00, con luz. La llave, el Encargado. B-3

SE ALQUILAN DEPARTAMENTOS, en 17 y 4, Vedado, con sala, comedor, 2 o 3 cuartos, baño, cocina y patio. Precio módico. Informes el Encargado y Prado 90, por Animas. Telf. A-8903. B-3

SE SOLICITAN

1 CRIADAS Y CRIADOS

SE SOLICITA UNA CRIADA BLAN- ca que duerma en la colocación, ha de tener referencias, para 2 de familia, calle 5a No. 78, entre Paseo y 2. De 7 a 10 y de 1 a 2. S-1

o2 COCINERAS Y COCINEROS

SE SOLICITA COCINERA ESPAÑO- la mediana edad. Para cocinera y limpiar. No duerme en la colocación, corta familia. Traiga referencias, sueldo $12.00. General Lee 19, entre Bruno Zayas y Cortina, Santos Suárez. S-2

SE SOLICITA UNA JOVEN ESPA- ñola, para cocinar y limpiar a corta familia, que duerma en la colocación y tenga referencias, San Lázaro 325, altos, esquina a Basarrate. S-2

s11 AGENTES Y VENDEDORES

SE SOLICITAN CUATRO VENDEDO- res, para un artículo de gran consumo y fácil venta. Edificio Banco Nova Scotia, Departamento 213, de 12 a 1. S-11

s14 SOLICITUDES VARIAS

CON URGENCIA CITO A TODOS LOS contratistas y maestros de obras, para un asunto de gran trascendencia para todos. Pasen a cualquier hora, por Calzada de Infanta 46, esquina a Zaldo. Jaime. S-14

SOLICITO ENCARGADO CASA IN- quilinato. Doy sueldo y habitación. Tiene que ser soltero y tener garantía en metálico. De 9 a. m. a 12 m., San Nicolás 122. S-14

DESEO CAMPESINO, PARA HECER- le cargo finca 10 caballerías, en Santa Clara. Ha de tener recursos para los primeros trabajos, si no no venga, Gervasio 82, altos, Habana. S-14

SE OFRECEN

o1 CRIADAS Y CRIADOS

A-3070. DESEO COLOCARME DE criado de mano o cocinero a la española y a la americana, jardinero. A-3070. calle Calzada esquina a J Edificion Maine, preguntar por Hofgen, Chung, Gabriel Pin. O-1

SE OFRECEN

o1 CRIADAS Y CRIADOS

MUCHACHA ESPAÑOLA, FINA, DE- sea colocarse en una casa seria, para habitaciones y costura y atender la ropa; sabe perfectamente el servicio fino. Informes: Telf. M-7789.

SE DESEA COLOCAR UN BUEN criado, práctico en el servicio, con buenas referencias; no le importa ir al campo. Informan: Bar «Bilbao», Aguiar y O-Reilly. Telf. M-4569. O-1

MUCHACHA SERIA Y TRABAJADO- ra, se coloca para criada de mano o para todo, siendo matrimonio solo. Tiene referencias. Telf. M-5354. Cerro 653. Pregunten en la Bodega. O-1

SE DESEA COLOCAR JOVEN ESPA- ñola de criada de mano o cuarto, es formal y trabajadora. Informan telf. U-8239. Gervasio 130 B, entre San José y Zanja. O-1

2 COCINERAS Y COCINEROS

DESEA COLOCARSE COCINERO ES- pañol de primera, con buenas referencias y sin pretensiones. Ciudad, campo o ingenio. Habla inglés y trabaja cualquier estilo. José de la Fuente. Avenida Consulado entre E y D, Reparto Almendares, tef. FO-1717. O-2

ESPAÑOLA. DESEA COLOCARSE PA ra cocinar y ayudar limpieza. Tiene buenas recomendaciones. Teléfono F-4177 o en 8 núm. 6, esquina a 5a. Habitación 7, Vedado. O-2

ESPAÑOLA DESEA COLOCARSE PA- ra cocinar y limpiar, corta familia, tiene buenas recomendaciones, teléfono F-3431. O-2

SE DESEA COLOCAR UNA ESPAÑO- la, para cocinar o limpiar, sabe su obligación, duerme o no en la colocación. Ganar buen sueldo, Plaza Colón, habitación 17, por Monserrate. O-2

o10 OFICINISTAS

SE DESEA COLOCAR UNA MECA- nógrafa y Taquígrafa. Tiene buena ortografía y buenas referencias. Telf. F-2394. Calle 11, entre 20 y 22, número 99, Vedado. O-10

COMPRAS

9 MUEBLES Y PRENDAS

U-1313: COMPRO TODA CLASE DE muebles, en todas cantidades, pagándolos más que nadie. Rapidez y seriedad. Belascoaín y Salud, «El Iris». U-1313. C-9

VENTAS

1 CASAS

VENDO $400.00, CASA MADERA, SA- la, 4 cuartos. Superficie: 125 metros, Zaldo 6 y medio, una cuadra Infanta, Habana. El terreno vale 4 veces más. Alberto Cuervo, Obispo 59, altos. Telf. M-1537. V-1

VENDO $1,600, CASA MAMPOSTERIA, Castillo 40, entre Omoa y San Ramón, sala, saleta, tres cuartos, cocina, patio. Véala. Está vacía. Alberto Cuervo, Obispo 59, altos. M-1537. V-1

12 RADIOS

VENDO RADIOS MAJECTIC 251, Víctor R-32, radiola 33, Philips Popular, radiola 47 con electrola, Victrola gabinete con discos y radios todas marcas y ondas. San Lázaro 234, altos. V-12

15 OBJETOS VARIOS

VENDO APARATO VICTORIA EX- press para cafe al minuto como nuevo, tamaño grande perfecto funcionamiento garantizado. Verlo Morro 1, garage, teléfono F--2652. V-15

DINERO-HIPOTECA

d2 SE OFRECE

DOY DINERO EN HIPOTECA, CUAL- quier cantidad, al 7 por ciento. Operación en 24 horas. Alberto Cuervo, Obispo 59, altos. M-1537. D-2

PROFESIONALES

p1 DRES. EN MEDICINA

GABINETE UROLOGICO ALEMAN
Consultas gratis de 7 a.m. a 7 p.m. Jesús del Monte 135, bajos, M-6784, frente a la Quinta de Dependientes. Tratamientos modernos con vacunas alemanas para curar la **GONORREA** en 15 días, no importa que sean crónicas o mal curadas. Garantizamos que no quedan recogidas. Facilidades de pago. Impotencia y debilidad sexual, piel y sífilis. P-1

DR. JOSE RAMONEDA
Asma, Enfermedades del Pecho
Nerviosismo, Neurastenia, insomnio y Diabetes(Consultas de 1 a 4 p. m. Hora fija previo aviso, Barcelona número 10, bajos. Teléfono A-9297. P-1

DR. FRANCISCO J. DE VELASCO
Corazón, Pulmones ,Estómago, Intestinos.
DR. RUBEN DE VELASCO
Corazón, Pulmones, Enfermedades de los Niños, consultas de 12 a 2 y de 2 a 4, días laborables. Horas especiales, previo aviso. Salud 34. Telf. A-5418

DR. ABELARDO LABRADOR
CONSULTAS Gratis 8 a 12 p.m. Pagas 3 a 5 p.m. Enfermedades señoras, flujos crónicos, mestritis bronquitis. Corazón, riñones, diabetes, reumatismo crónico, enflaquecimiento. Inyecciones Neo Salvarsán. Angeles 8, altos, entre Reina y Estrella. A-0801.

DR. MANUEL BETANCOURT
Vías urinarias venereo. Asistente 6 años de los profesores Marion y Heitz, París. Consultas: señoras 11 a 12. Caballeros: 3 a 5 San Lázaro 173, esq. Perseverancia. M-6347. P-1

DR. A. VENERO
Vías Urinarias, Impotencia, Sífilis. Curación rápida. Cuota semanal. Diatermia. Oznoterapia etc. etc. Consultas de 10 a 12 a.m. y de 4 a 7 p.m. San Miguel 55. esquina a San Nicolás. Telf. A-9380. P-1

DR. A. G. CASARIEGO
Catedrático de la Facultad de Medicina.
Especialista en vías urinarias y genitales (hombres y mujeres.) Neptuno 125. De 2 a 6. P-1

p4 COMADRONAS

MARIA S. MOLINA, COMADRONA «La Purísima», «Cooperativa Médica» y particular. Ultimos procedimientos. Hago asistencias. Precios módicos. Consultas gratis, diarias. U-4090, Neptuno 206-B., entre Marqués González y Oquendo. P-4

p7 ABOGADOS Y NOTARIOS

BUFETE Y NOTARIA DEL DR. FERNANDO BARRUECO. Asuntos civiles y criminales, Administraciones de bienes y Departamento de Contabilidad propio consultas de 2 a 4. Oficios 18, Teléfono A-4829. Departamentos 301 a 305. P-6

PEDRO RENAUD TAPIE, PROCU- rador Público. especializado en Administración de Bienes. Atención personal. Garantía absoluta. Prado 25. Telf. A-3218. P-6

CRONICA SOCIAL

FESTIVAL DISTINGUIDO

Tuvo celebración, patrocinado por las señoritas y damas que cursaron estudios e integran en la actualidad, la Asociación de ex Alumnas del Colegio sabiamente dirigido por las Reverendas Hermanas Oblatas de la Providencia.

La organización de los infinitos números de que constaba el magnífico programa presentado, correspondió al esplendor y al resultado que con inteligente visión del ambiente económico y de las aspiraciones sociales, impusieron las entusiastas colaboradoras de la Presidenta y Secretaria, señoritas Graciella Puig y Sarita Polo.

Miramar, el lugar escogido por la Comisión, presidida por la señorita doctora Nieves Prieto, Directora de la Escuela de Niñas de Los Pinos, coadyuvó al auge alcanzado monetariamente y a la fastuosidad que caracteriza el acto, durante la agradable noche allí gozada por la distinguida y selecta concurrencia.

Familias que permanecían alejadas de fiestas, caballeros que apenas van a los salones y una juventud ávida de expansiones, que hace tiempo no brindaban su concurso necesario e imprescindible para el mejor agrado público, se dieron cita al rinconcito de Prado y San Lázaro.

Las monjitas, esas modestas y esforzadas luchadoras que tanto contribuyeron a la cultura nacional, prodigando enseñanzas y dando ejemplos de desinterés y cordialidad, han de sentirse satisfechas por la unánime voluntad de ayudarlas que se ha manifestado en los más destacados elementos que saben de sus virtudes cristianas y de sus empeños patrióticos.

La mano disciplinada por el arte y el gusto personal, convirtió en edén del florido abril, toda la amplitud del fresco Miramar Garden; en sus palcos adornando en lo alto las banderas de las naciones que pueblan el nuevo Mundo, sobresaliendo la enseña tricolor con su estrella solitaria.

La cubana ondeaba soberana y jubilosa, por contarse entre de las beneméritas Hermanas Oblatas de la Providencia, muchas compatriotas nuestras que son queridísimas.

Un torrente de luz lo iluminaba todo. Combinaciones eléctricas y con distintos matices, surgidos entre follajes, realzaban el colorido fascinador y espléndido del hermoso salón que se extiende alrededor de todo el patio.

He aquí los nombres de las damas que, gentiles y elegante colaboraron a la suntuosidad del festival:

Antolina Enríquez de Martínez, María de la Luz de Suárez, Matilde Sánchez de Peñalver, Josefa Leonard de Morejón, señora de Piedra, Cristina Duarte de Gutiérrez y entre otras muchas, María Josefa Michelena de Torres, Directora de la Escuela Modelo de niñas.

En un grupo de encantador conjunto, Hilda Peñalver, Esther y Graziella Mendiondo, Angelita Valdés, Carmen Vidal, María A. Cordoví, Mercedes Valiente, Rosa y Caridad Nodarse, Delia Baños, Olaya Pérez, Consuelito Espinosa, Alicia Cárdenas, Emilita y Margarita Zequeira, Bertha Torriente, Concepción y Zoraida Cuesta, Barbarita Torriente, Evelia Barreto, Elizabeth Castañeda, Anita Wilson, Hilda Bacallao, Eusebia Torriente, Lily Valdés, Esther y Luisa María Velázquez, Marcelina Cuesta, Clara Alamo, María Zulueta, Margot Rissé, Antonieta y Consuelo Aday, Cándida Alonso, Silvia Armenteros, Carmita Jorrín, Sarah Carranza, Gery Reyes, Juanita Mariscal, Olga Fernández, Elia Espinosa, Evangelina Puebla, Enriqueta y Carmelina Alvarez, Mercedes y Dulce M. Odoardo, Olga González, Enriqueta Díaz y Célida Alvarez y otras tantas que diseminadas, alborozadas y contentas, impondrían la alegría al más taciturno o preocupado e indiferente.

La orquesta de los Hermanos Martínez hizo las delicias de los asistentes al empeño nobilísimo de cooperar a que subsistan las Reverendas Hermanas de la Providencia, en su gran plantel de educación y cultura general de Lealtad 145, entre Reina y Salud.

El cronista, igualmente que el DIARIO DE LA MARINA, se complacen con el resonante éxito que por el momento han obtenido, esperando que para junio, según el sentir allí predominante, se efectúe otro festival.

DE CARREÑO

Tres fotografías me llegan de este lejano lugar que se adelanta, notablemente, la provincia de Santa Clara.

El culto joven Miguel Gouven García, que representa artículos de Odontología y otros giros comerciales, después de su viaje por los Estados Unidos y contraer matrimonio con una bellísima cardenense, se sirvió remitirme los retratos aludidos.

En uno, aparece el lado de la esposa querida; en otro, la interesante señora y el fruto de sus amores y el lindo baby, en el último.

Correspondo al cariñoso recuerdo, que dedica a mi amada viejita y a mí, con los votos más efusivos por la ventura de su cónyuge y del hermoso Sergio Miguel, así como el de toda su familia, residente en Recreo.

MEJORADO

Nuestro viejo amigo el Dr. Adolfo Odriozola, médico prestigioso que fué colaborador del DIARIO, se halla casi repuesto de la enfermedad que lo alejó de su clientela durante semanas.

Su amante esposa la Sra. Valentina N. de Odriozola, nos da la grata nueva.

EN MARIANAO

La Sociedad «Sol de Occidente», inaugura con un gran baile la temporada de Verano.

Anunciado para la noche del domingo 29.

Deferencia del Sr. Manuel Rivero Merlo, su activo Presidente y laborioso Procurador Público de mucho trabajo.

FIESTA DE CULTURA

Comenzaron ayer en la Unión Fraternal, las fiestas deliciosas que gustan a la juventud estudiosa y aprovechada.

El Presidente de la Sección de Recreo, hará la apertura. Las señoritas Palmira Fernández y Apeles Carballo, recitarán poesías; Silvia Quevedo cantará el Romance de «María la O»; Palabras sobre la vida social, por la doctora Serafina Cause, y el distinguido profesor de la Escuela Normal, Sr. Hilario Lamadrid, hará el resumen.

EN SANTIAGO DE LAS VEGAS

Para la noche del sábado, tiene anunciado su baile la Sociedad «La Gloria».

Atentamente se me ha comunicado.

CORNELIO ELIZALDE

Restablecido y confortado con los cuidados que se le ofrecen constantemente, se encuentra el Sr. Cornelio Dlizalde, ex-Presidente de la distinguida institución «Club Atenas».

En su residencia de Lawton, es con frecuencia visitado por el eminente especialista, Dr. Rafael Boza Masvidal, médico del Sanatorio «La Esperanza».

CORTESIA

De los jóvenes esposos Sra. Waldina Herrera y el Dr. Gilberto Ante.

Para Malecón 12, han trasladado su domicilio tan estimados amigos.

Felicidades.

FINEZAS

El Dr. Oscar E. Edreira, nos participa que su señora madre, Angelita Rodríguez Vda. de Edreira, se ha mudado para Escobar 174 bajos, donde recibirá a sus amistades.

ENHORABUENA

Grande, expresivo e imperecedero quedan en nuestro hogar, los parabienes que como testimonio de invariable, cariñosa y leal amistad, he recibido en prueba de consideraciones que honran y de aprecio que enorgullecen.

Las distinguidas familias, las representaciones de sociedades, compañeros del Magisterio y del periodismo, líders revolucionarios de los cuales algunos tienen hijos y sobrinos en mi Colegio-Academia, pundonorosos militares de la Marina y del Estado Mayor del Ejército y apreciables caballeros, que se han dignado dispensarme tan inequívocas estimaciones, pueden estar seguros que los recuerdo agradecido.

Y al reanudar esta Crónica Social, el pasado lunes, queda abierta al propósito de difundir las informaciones que lleguen a mi mesa de trabajo, con la misma seriedad y buen deseo que la han hecho necesaria y preferente.

Alberto COFFIGNY ORTIZ

ALQUILERES

a1 HABANA

ALQUILO POZOS DULCES 22 Y 24 entre Desagüe y Bruzón, terraza, sala, saleta, 3 cuartos, baño intercalado, comedor, cocina, cuarto servicio criados. Informes bajos 24 y en la misma. A-1

ALQUILO PLANTA BAJA OBRAPIA 14 esquina a Mercaderes, propia para establecimiento. Para informes, Rayo 110. Llave en los altos. A-1

SE ALQUILA MALOJA 20, PLANTA baja, amplia, cómoda, fresca, sala, comedor, 5 habitaciones, servicio sanitario. Llave en los altos. Informan Rayo 110. A-1

ALQUILO JESUS PEREGRINO 34, altos, entre Marqués González y Oquendo, sala, 4 habitaciones, comedor, baño intercalado y demás servicios. Informes Rayo 110, llave en los bajos. A-1

SE ALQUILAN LOS BAJOS DE VI- llegas 81 entre Obrapía y Lamparilla con un refrigerador inmejorable con su equipo completo, propio para un almacén. Informan: A-2501 A-1

JOVELLAR 33-A
primer piso entre Hospital y Aramburo, sala, comedor, hall, tres cuartos, buen baño, cocina, cuarto y servicio de criado, $25.00. Informan: A-9897 y M-9871.

HPASAJE GIQUEL No. 3
altos izquierda, casi esquina a Neptuno, sala, comedor, dos habitaciones, cocina y baño, $15.00. Informan: A-9897 y M-9871.

MALECON 341
primer piso, entre Gervasio y Escobar, casa moderna con sala, comedor, cuatro habitaciones, baño intercalado, cocina, $28.00. Informan: A-9897 y M-9871.

CONCORDIA 100
segunda planta entre Belascoaín y Gervasio, sala, comedor, tres habitaciones. baño completo y cocina, $15.00. Informan: A-9397 y A-9871. A-1

SE ALQUILAN LOS BAJOS SAN Lázaro 61, a dos cuadras Malecón. Compuesto sala, comedor, tres habitaciones, baño y cocina. Llave en los altos. Informan: Cuba 52. A-4378. A-1

CARLOS III NUMERO 73. PRIMER piso, moderno, esquina de fraile, sala, saleta, comedor, 4 cuartos, baño completo intercalado, cocina, cuarto de baño y servicio. Informan: Teléfono, U-1564. A-1

SAN LAZARO 153 CASI ESQUINA a Campanario, alquilo hermosos altos, numerosas habitaciones, casa antigua, amplia y fresca. Precio módico. Llaves, ferretería. Informes: Pedro Renaud Tapie, Lamparilla 48. A-3490. A-1

ALQUILAMOS 3er. PISO SALA, DOS cuartos, baño intercalado. Cocina, mucha agua. Precio 14 pesos. Escobar No. 177. Llave bodega Escobar y Sitios. A-1

SE ALQUILAN LOS ALTOS DE SAN Joaquín 52 entre Omoa y Monte, 3 cuartos, sala, recibidor, baño intercalado, dos patios. Precio 20 pesos. Informes en los bajos. A-1

SAN LAZARO 122: ALTOS ENTRE Aguila y Crespo, sala, comedor al fondo, cuatro cuartos, edificio moderno, hay elevador, muy barato, vista al Malecón. Telf. M-4150. A-1

ESTRELLA Y GERVASIO, PRECIO- sísima y bellísima casa planta baja moderna en lo mejor de la Habana, próxima a desocuparse, compuesta de sala, 4 amplias habitaciones, comedor al fondo, baño intercalado, cuarto y servicios servidumbre. Precio inigualado de $18.00. Informa, Goizueta, Telf. F-3937. A-1

ANIMAS 190, BAJOS ENTRE OQUEN- do y Soledad, bellísima y magnífica residencia, propia para familia de gusto, sala, antesala, 3 amplísimas habitaciones, baño intercalado, comedor al fondo, patio y traspatio. Pronto quedará totalmente arreglada la calle. Precio inigualado de $20. Informa: Goizueta. Telf. F-3937. A-1

MUY BARATOS SE ALQUILAN LOS bajos de Subirana 27. Sala, recibidor, cuatro cuartos, baño intercalado etc. Llave en la misma, informan A-3341. A-1

ALQUILO PISO BAJO AGUIAR 7, entre Cuarteles y Peña Pobre, sala, comedor, tres cuartos, gran patio, cocina, servicios completos, precio $18. Informan Cuarteles y Habana, bodega, telf. M-4844.

SE ALQUILAN BARATISIMOS LOS altos y bajos de la moderna casa San Joaquín 22, por Velázquez, a una cuadra de Monte, sala, comedor, 3 cuartos, baño intercalado y cocina gas. A-1

SE ALQUILA MUY BARATA LA CA- sa Castillo 49, con sala, comedor, seis cuartos y patio grande. A-1

SE ALQUILA MUY BARATA LA CA- sa Vigía número 11, con seis cuartos y un departamento con sala, comedor, un cuarto y cocina. A-1

SE ALQUILA EL PRIMER PISO, vista a la calle, de Obispo No. 97, compuesto de cuatro cuartos grandes, sala, comedor, baño intercalado, servicio para criados y espaciosa cocina. Informan en Obispo No. 123, «La Casa de Cernuda». A-1

ESTRELLA NUMERO 233, ALTOS O bajos, sala, comedor, 3 habitaciones, baño y cocina, casas modernas y baratas. Informes: Ramón G. Fernández, telf. U-1157. A-1

INFANTA 43 B, BAJOS, O ALTOS, econ sala, comedor, 3 habitaciones, gabinete, baño intercalado y cocina. Informan: Ramón G. Fernández, Infanta 47, telf. U-1147. A-1

SE ALQUILAN LOS BAJOS DE LA casa Jesús María No. 13, con cuatro habitaciones. Informan en los altos. A-1

SAN JOSE 209, ALTOS, ENTRE BA- sarrate y Mazón, sala, saleta, cuatro habitaciones, baño intercalado, cuarto y servicios de criados. Llave, número 207. Informes: A-6420. A-1

LUGAREÑO 3, ALTOS, ENTRE AYES terán y Almendares, sala, comedor, tres habitaciones, baño intercalado y servicio de criados. Llaves en la misma. Informes: A-6420. A-1

SE ALQUILA, EN BELASCOAIN NU- mero 125, entre Reina y Estrella, precioso, fresco y ventilado primer piso, compuesto de 8 habitaciones, cocina de gas y demás comodidades. Para más informes: Manzana de Gómez 240. Telf. A-4893. A-1

PROPIA PARA INDUSTRIA DEL tabaco se alquila la amplia casa de altos y bajos, San Miguel 108, donde estuvo la firma Hinsdale Smith y Ca. Informes Ferretería Belascoaín y San Rafael. Telf. U-5215.A-13

NEPTUNO 124. ALQUILO SEGUN- do piso, acabado de pintar, recibidor, sala comedor 3 cuartos, baño, cuarto y servicio de criados, Informes: Hotel «Alemac», Galiano 66, habitación 43. Telf. A-1102.

ALQUILO CASAS MODERNAS bien situadas, Habana y Luyanó, sala, recibidor, comedor, 2, 3 y 4 habitaciones. Desde 10 pesos en adelante. Ferretería Belascoin 71 Teléfono U-5215. A-1

SE ALQUILA, PERSEVERANCIA 39, entre Virtudes y Animas, sala, comedor, 2 cuartos, baño y cocina una planta, antigua, $15.00. A-1

ALQUILERES

a1 HABANA

MONTORO 38, ALTOS, 2 CASAS CON sala, comedor, tres cuartos, baño, cocina y agua caliente, con patio. Precio de situación. A-1

JORGE GOVANTES
Vedado, magnífico chalet, 5 habitaciones, 4 baños, garage, 4 máquinas, cuarto criados. Se alquila $110.00. Otra se alquila $250.00. Quinta Avenida, Miramar, casa modernista, lujosamente amueblada, 4 habitaciones, 2 baños, $50.00. Solicito dos casas amuebladas Vedado una en $120.00. Otra $250.00 Jorge Govantes, 3a y D Vedado, F-4170. A-1

CONSULADO 56, 58 Y 60, REGIOS altos, para familia u oficina, recibidor, sala, saleta, hall, seis habitaciones con tres baños intercalados, comedor, cocina, tres cuartos criados con baño, otro cuarto en la azotea, garage para tres máquinas. Llaves en la misma, de 9 a 11 y de 1 a 5. A-1

CASAS MODERNAS

LOCAL PROPIO PEQUEÑO COMER- cio. Dragones 37 C, entre Manrique y Campanario. Gran salón, cuarto baño completo, cocina. Llave: Sastrería rebajado a $13.00. U-4742 y U-6524.

MODERNAS CASAS, ZANJA 112 Y 114, bajos, sala, recibidor, 3 cuartos, baño intercalado, comedor al fondo, servicio y cuarto criados, hay bajos, Llaves: botica, rebajada $20.00 U-4742 y A-6524.

ALMENDARES 25.1|2 INTERIOR SE alquilo una casa alta sala, 2 habitaciones, servicio cocina rebajada a 12 pesos llave bajos A-6425 y U-4742

MODERNAS CASAS, MEDIA CUA- dra de Carlos III, Lugareño 20, altos, y Luaces 9, altos, 3 cuartos, sala, recibidor, baño intercalado, comedor al fondo, cocina, cuarto y servicio criados. Rebajada $20. Llaves, bajos. U-4742 y A-6524.

MODERNAS CASAS A MEDIA CUA- dra de Carlos III, Pocito 112, altos, sala, recibidor, cocina, 3 cuartos baño intercalado, comedor, cocina, cuarto de criados y baño. Rebajada a $20. Hay bajos. Llave Bodega. U-4724 y A-6524.

SAN MIGUEL 179, G, SEGUNDO PI- so, hermosa casa, recibidor, sala, 3 cuartos, baño intercalado, comedor, cocina, cuarto y servicios criados. Rebajada $19. Llave Botica. U-4742 y A-6524.

INFORMES: GERVASIO NUM. 110, ALTOS, TELEFONO A-4742

CASAS DE BALCELLS
DEPARTAMENTO DE ADMINISTRACION DE BIENES

INFANTA 42-B., CON SALA, COME- dor, tres cuartos, servicios, cocina y patio. en $20.00.

JUAN DELGADO E., CON SALA, CO- medor, dos cuartos, baño intercalado y jardín, en $12.00.

LAGUNAS 111, ALTOS, CON SALA, comedor, tres cuartos y servicios, en $20.00.

OBRAPIA 95, ALTOS, CON SALA, comedor, seis cuartos y uno en la azotea, en $35.00 y los bajos, para establecimiento.

PRADO 96, SE ALQUILA LA PLAN- ta baja, que tiene una magnífica vidriera-exposición.

RASTRO 20, ESQUINA A CORRALES. Se alquila esta casa, con sala y dos cuartos, en $14.00.

PARA MAS INFORMES SOBRE LAS ANTERIORES CASAS, DIRIGIRSE A
J. BALCELLS Y Cía., S. en C.
SAN IGNACIO NUM. 33.
TELF. A-2766.

SE ALQUILAN

CALLE 16, NUMERO 3, ENTRE 9 Y 11, Vedado, casas, sala, comedor, 2 habitaciones, baño, cocina, servicio criados, 15 pesos. Llaves en la misma. U-5858

JOVELLAR 49, ENTRE ESPADA Y Hospital, casitas 2 apartamentos, baño y cocina, con luz, a 10 pesos. Informes: San Lázaro 376. U-5858.

JOVELLAR 51, ENTRE ESPADA Y Hospital, casa, sala, 2 habitaciones, baño, cocina, con luz, a 13 pesos. Informes: San Lázaro 376. U15858.

VAPOR 43, ENTRE ESPADA Y HOS- pital, casa 2 habitaciones, baño y cocina, con luz, 7, 8 y 9 pesos. Informes; San Lázaro 376. U-5858.

a2 VEDADO

VEDADO, CALLE 25 NUMERO 422, altos, entre 6 y 8, con sala, saleta, comedor, cuatro habitaciones, baño, terraza y cuarto de criados, con servicio. Informan: A-9140, Paula número 12. A-2

VEDADO. CALLE 15 No. 483 EN- tre 26 y 28. Se alquila casa sala, cuatro cuartos, baño intercalado, comedor al fondo, cocina, cuarto y servicio criados, pintada en colores, moderna, precio $15. Informes teléfono F-1183. A-2

CALLE 10 ENTRE 17 y 19 CASA No. 3, sala, comedor, una habitación, cocina y baño, $18.00. Informan: A-9897 y M-9871. A-2

Propios para Matrimonio

DE REFINADO GUSTO
ALQUILANSE
MODERNOS ALTOS, FRESCOS E INDEPENDIENTES
27 No. 388 ENTRE 4 y 6. VEDADO A-2

SE ALQUILA LUJOSA RESIDENCIA a la entrada del Vedado J 209 entre 21 y 23, con jardín, portal, sala, recibidor, cuatro habitaciones, hall, salón de comer, pantry,, cuarto y servicio de criados, garage y cuarto de choffer. Ultimo precio $50. Informan en la misma. A-2

SE ALQUILA .UN CHALET CON 7 habitaciones para familia, 2 baños, 4 cuartos criados, con 2 baños. Muchas comodidades. Garage. Precio de situación. D. número 287, esquina a 29. Informan: M-3935. A-2

CALLE 25 No. 369 ENTRE PASEO Y dos, Vedado. Se alquilan modernos altos con 6 habitaciones y demás comodidades. Dueño, en Calle A y 27 de 9 a 12. A-2

CALLE 27 No. 326 ENTRE A Y B, Vedado. Se alquilan modernos bajos con 5 habitaciones y demás comodidades. A-2

ALQUILO ALTOS CALLE 4 ENTRE Calzada y Quinta. Acera de la sombra. Portal, recibidor, sala, comedor, cuatro cuartos, con clorets, dos baños intercalados, cocina, cuarto y baño de iriados, entrada independiente para el servicio. F-3236. A-2

VEDADO: CALLE K. NUMERO 6, SE quila casa, jardín, portal, sala, 4 cuartos, comedor al fondo, baño completo, 27 pesos. F-1183. La llave, Calle 9 y F., Bodega. A-2

31 ENTRE C Y D, PRECIOSISIMO departamento, en nuestro magnífico edificio Favel compuesto de sala, comedor, 2 hermosas habitaciones, pantry, baño completo, cocina, etc. Elevador y empleados día y noche al servicio de los señores inquilinos. Agua caliente y fría día y noche. Luz eléctrica, etc. Precio: $18.00. Informa: Goizueta F-3937. A-2

C NRO. 207 ENTRE 21 y 23, LUGAR ideal, cerca de todos los principales Colegios, preciosos altos antiguos con terraza, sala, 4 grandes habitaciones, hall, comedor, baño completo, etc. Precio rebajadísimo. Informa: Goizueta, F-3937. A-2

ALQUILERES

a2 VEDADO

17 ENTRE 8 Y 10 MAGNIFICA CASA interior amplia y confortable, sala, comedor amplio, 3 habitaciones, patio, baño, cocina, etc. Completamente independiente y bien situada. Precio: 13 pesos mensuales. Informa: Goizueta, F-3937. A-2

VEDADO CALLE H ESQUINA A 15. Se alquila hermoso chalet propio para corta familia de buen gusto. Informan H No. 144. A2--

SE ALQUILA ACABADA DE PIN tar en N entre 13 y 15, Vedado, jardín, portal, sala, saleta, comedor, 2 habitaciones, baño, cocina, etc. Informes. Ramón G. Fernández, Infanta 47, Telf. U-1157.

GARAGE EN LO MEJOR DEL VEDA- do, completamente independiente, su entrada, amplio y confortable, calle 17 número 480 entre 10 y 12, Vedado, limpieza y comodidad. Precio: $4.00 mensuales. Informa Goizueta F-3937. A-2

ALQUILO $28.00 BAJOS SAN LAZA- ro 341 inmediato Universidad. Sala, saleta, comedor, 4 cuartos, agua abundante. Hay portero. Dueño F-5471. A-2

BARATISIMOS ALTOS EN EL VEDADO $20.00
Alquilo modernos altos. Diez número 197, entre 19 y 21, sala, saleta corrida, tres habitaciones, baño completo, intercalado, calentador, cocina y servicios criados. Abundante agua. Llaves en la misma. Informes: Edificio «Bacardí», Apartamento 421, Torres, 10 a 12 a.m. y 3 a 5 p.m. Teléfono A-7830. A-2

E ENTRE 19 Y 21 No. 46 ACERA BRI- sa, moderna, portal, sala, 4 habitaciones, closets, baño, hall, comedor pantry, cocina, cuarto y servicio de criados, con o sin garage. M-2863 llave bodega. A-2

SE ALQUILAN LOS BAJOS DE 17 número 467, con 7 habitaciones, dos baños, garage para dos automóviles. lavandería y 3 cuartos de criados Informan: FO-7507. A-2

CALZADA Y H. SE ALQUILA EL primer piso, izquierda, sala, recibidor, 3 habitaciones, baño intercalado, comedor, cocina. cuarto y servicio de criados, balcones por Calzada y por H. Casa moderna y elegante. Informan: Banco Asturiano. Telf. A-7674. A-2

BAJOS, 184, CALLE C, PARA FA- milia corta fina, garage opcional, baño lujoso, dos dormitorios, otro de criada, todas comodidades, sombra, fresco, jardín, agua abundante, calentador. A-2

VEDADO. CALLE 28 A DOS CUA- dras de 23 Se alquila casa, jardín, portal, sala, 3 cuartos, comedor al fondo, baño completo, moderna, $17. F-1183. A-2

130 PESOS, CALLE 4, ESQUINA A 15, Vedado. Se alquila casa de 2 plantas. Baja, portal, jardín, recibidor, sala, hall, living room, 2 cuartos, baños intercalados, comedor, pantry, cocina, 2 cuartos, comedor y servicio de criados, garage para 4 máquinas y 2 cuartos y servicio para chofer. Altos, living room, 8 cuartos, 4 baños intercalados, closets, costura, cuartos, cocina y fregaderos. Informan: Bufete de Arellano. Telf. M-3936. A-2

ALQUILO ALTOS 5a Y B, VEDADO, sala, comedor, 3 cuartos, baño completo, terraza, cocina gas, calentador, cuarto servicio criados. Informan bodega. Telf. F-6228. A-2

ALTOS MUY FRESCOS,, SALA, CO- medor, 2 cuartos grandes, cuarto criados, cocina con gas o carbón, baño moderno, 15 entre 18 y 20. Vedado. Llave en los bajos. A-2

EN LO MEJOR DEL VEDADO, J EN tre 21 y 23 alquilo amplios bajos, sala, recibidor 4 cuartos, 3 baños, todo decorado, garage para dos máquinas, servicio de criados, informan en la misma. Telf. F-3978. A-2

ALQUILO, VEDADO, CALLE F., EN- tre Tercera y Quinta, altos y bajos, modernos, terraza, gabinete, sala. 3 habitaciones, baño intercalado, comedor al fondo, cocina, pantry y cuarto con servicio de criados. Informan: Manzana de Gómez 240. Telf. A-4893. A-2

a3 CERRO Y PALATINO

ALQUILO $8.00 CASA HERMOSA EN Palatino, sala, 2 habitaciones, baño de lujo,lavadero y patio. Calle tercera No 31. Informan en la misma. Figueroa. A-3

a4 MARIANAO Y SUS RPTOS.

OCTAVA AVENIDA ENTRE 9 y 10
Jardín, portal, sala, cuatro habitaciones, dos baños modernos, cuarto y servicio de criado y garage. $35.00. Informan: A-9897 y M-9871. A-4

RESIDENCIA, QUINTA AVENIDA esquina 18, Reparto Miramar, elegante, fresca, 5 cuartos, 2 baños, 4 closets, 2 garages. Nueva. Rebajada. Llave al lado. Informes: M-7245. A-4

ALTURAS DE ALMENDARES: AVE- nida del Río, entre América y Almendares, (Villa «Amparo»), casa de una planta, seis cuartos, dos baños, doble servicio criados, garage para dos máquinas ,patio, agua abundante. Informan en la misma. A-4

MARIANAO. SE ALQUILA LA CASA calle Medrano entre Reina y Panorama Buen Retiro, jardín, portal sala comedor. 2 cuartos, tranvía próximo. Galiano 75, cafe «Encantos». Díaz, M-9276. A-4

SOCIEDADES DE RECREO: ALQUI- la a orillas del río Almendares, casa-colub con basket ball, hand ball, tennis, embarcadero en el río, dos plantas, gimnasio espacioso, duchas, taquilleros, cocina, salón de baile, Secretaría, Biblioteca, billar, terrazas. Informan: O-Reilly número 7. A-4

ELEGANTES Y LUJOSOS ALTOS, con garage en lo mejor de la 5a Avenida esquina a 30, tranvía en la esquina Reparto Miramar. Precio: 50 pesos. A-4

a5 J. DEL MONTE Y VIBORA

ALQUILO CHALETS, SANTA IRENE 51, dos cuadras Calzada, portal, sala, cuatro cuartos, servicios, patio, traspatio. Precio $20.00. Informan: M-7957. Llaves 43.

ALQUILO $30 MODERNOS Y BIEN ventilados altos de Milagros 27 esquina a Delicias media cuadra Calzada Jesús del Monte. Terraza, sala, recibidor, 5 cuartos, baño intercalado completo, calentador, agua abundante, comedor, cocina, servicio y cuarto criado. Llave en los bajos, informan Concordia 98. A-5

JUAN DELGADO 168
Chalet, portal, recibidor, sala, comedor, baño, pantry, cocina, cuartos de criados, garage en los bajos; y en los altos, cinco dormitorios, todos lujosos baños, terraza y hall: $65.00. Informan: A-9897 y M-9871. A-5

ALQUILO HERMOSA Y COMODA casa, San Mariano No. 19, entre Saco y Luz Caballero, todas comodidades, rodeada de jardines. Llave No. 48. Informan: Rayo 110. A-5

SE ALQUILA EN DIEZ Y SIETE pesos la amplia, fresca y cómoda casa de Porvenir 37 (Víbora) compuesta de jardín, portal, sala, saleta, tres grandes cuartos de dormir, cuarto de baño intercalado, cocina y gran patio. Puede verse todos los días de 12 a 5. En la misma informan. A -5

ALQUILO VIBORA, CASA MODERNA calle San Francisco 376, entre 10 y 11, portal, sala, saleta, 3 habitaciones, baño intercalado, comedor al fondo, patio, traspatio y servicio para criados. Alquiler: $15.00, llave al lado. Informan: Cárdenas 62, altos, Teléfono A-3269. A-5

ALQUILERES

a5 J. DEL MONTE Y VIBORA

BARATISIMA ALQUILO LUIS ES- tévez 9, una cuadra del tranvía. A la brisa, jardín, portal, tres habitaciones grandes, baño intercalado, patio cementado. Informan al lado (No. 11). A-5

ESTRADA PALMA 65, ENTRE O-FA- rill y Lagueruela, Víbora. Cómodos altos, sala, comedor, tres cuartos, baño y terraza. Llaves en bajos. Informes: A-6420. A-5

CONCEJAL VEIGA 5, ENTRE ESTRA- da Palma y Luis Estevez, Víbora. Chalet moderno, sala, comedor, cinco habitaciones, jardín, portal, dos baños. Llaves, de 8 a 12 y media m. Informes: A-6420. A-5

PRINCIPE ASTURIAS 1, ENTRE ES- trada Palma y Luis Estevez, a una cuadra de Calzada de la Víbora, sala, comedor, tres cuartos, baño. Llaves en bajos. Informes: A-6420. A-5

ESTRADA PALMA 82, ESQUINA CON cejal Veiga, Víbora. Chalet moderno, gran sala, recibidor, vestíbulo, comedor decorado, pantry, seis habitaciones, dos baños, dos cuartos de criados y servicios, garage, jardín y portal. Llaves, de 8 a 12 y media m. Informes: A-6420. A-5

O-FARRILL 15, PRECIOSO BAJO con dos baños lujosa sala, recibidor, comedor de lujo, cuatro grandes cuartos, portal corrido, servicio de criados con un salón. Informan 6 número 10 Vedado. La llave en los altos -A15

a6 STOS SUAREZ Y MENDOZA

SE ALQUILAN CASITAS CON LUZ A 7 pesos Luis Estévez No. 122 entre Juan Delgado y D.Estrampes. Informan en la misma. A-6

EN $13.00 ALQUILO EN SANTOS Suárez casa nueva con portal, sala, 3 habitaciones, baño intercalado, comedor cocina y 2 patios. Sola 22, entre Libertad y Pasaje. Informes I-7208, Figueroa. A-6

ALQUILO CASA, ALTOS, ESQUINA fraile, comedor, sala, cuatro cuartos, servicios completos, Lacret 509, esquina Pasaje Este. La llave en la Bodega. A-6

CALLE SAN MARIANO Y MIGUEL Figueroa, Se alquila chalet sala, comedor, 7 cuartos, garage, comedor, baño intercalado, moderna, $32 la llave núm. 15 de Miguel Figueroa, al lado, F-1183. Santos Suárez. A-6

GUASABACOA 50, BAJOS, Y 52, altos, informan: café «La Isla», Reina 131, tercer piso, habitaciones informan misma. Salud 160 F. Casas apartamentos habitaciones. Informan misma.

ALQUILO, CONCHA Y GUASABACOA bajos y altos, con sala, 3 habitaciones, baño y cocina, desde 12 pesos. Informan: Manzana de Gómez 240. Telf. A-4893. A-7

SE ALQUILA, SANTA ANA 25, EN- tre Villanueva y Luco, una nave con capacidad para 5 camiones o 10 auto o carretones, 4 habitaciones, gran patio, buena entrada, $25.00. La llave al lado. A-7

a8 LAWTON Y BATISTA

CONCEPCION 81 B ESQUINA A LAW ton, sala, dos cuartos, comedor, patio y demás servicios. Tranvías y ómnibus a la puerta. Informan Jesús del Monte 459, altos. A-8

a12 GUANABACOA Y COJIMAR

ADOLFO CASTILLO 82 GUANA- bacoa. Hermosa quinta, portal, sala, comedor, siete grandes habitaciones, patio y gran traspatio con frutales, 2 habitaciones al fondo y local guardar automóvil. Ganga: $23.00. Informan A-4378, de 9 a 11 y 2 a 5. A-12

VERANO EN COJIMAR. SE ALQUI- la hermosa residencia. Precio de situación. Para informes: dirigirse a Joaquín Boada. Oficina: Empedrado No. 30, Departamento No. 11. A-12

FINCA RUSTICA. SE ALQUILA CON- trato por año, cómoda y bonita residencia campestre con frutales y muicho terreno, a veinte minutos por tranvía o carretera del centro de la Habana. Propia para familias con niños delicados. Informan Reparto Ardai, Sr. González o en Obispo 94. A-B

a13 ALQUILERES VARIOS

PARA VERANEAR, EN LA PLAYA Baracoa, alquilo casa próxima Playa Habana, Julián Fernández, Durege 12, interior, entre Este de la Línea y Enamorados, Santos Suárez, Habana. A-12

ARROYO NARANJO
Alquilo «Villa Maña», amueblada, Alturas Arroyo Naranjo. Recomendado para los niños por el Doctor Aballí. 7 dormitorios, 2 baños intercalados. Garage 2 máquinas, cuartos y servicios criados y chauffeur. Lavandería. Informes: F-2572 y el jardinero. A13

EN SANTA MARIA DEL ROSARIO, «Vila Delia», alquilo casa con portal, sala, cuatro habitaciones, comedor y demás servicios, muy propia para temporada, gran terreno con frutales, 15 pesos. Informan en chalet de la misma. A-13

b1 NAVES Y LOCALES

SE ALQUILA LOCAL PROPIO PARA establecimiento, una de las mejores calles de la ciudad, Teniente Rey número 75 frente a la iglesia del Cristo. Informan en el mismo. B-1

DESEA COLOCARSE UNA SEÑORA para limpiar por horas, no le importa lavar alguna ropa. Informan A-7854. B-1

EN $20.00 SE ALQUILA SALON CO- rrido de esquina para comercio, buen punto, Marqués González y Concordia, Frente al Frontón Jai-Alai. Informan Salud 21, teléfono M-4712. Coya. B-1

LOCAL MODERNO PARA FONDA. Con cocina, calentador o mesas de billar alquilo muy barato, informan salud 197, altos, de 11 a 2 y de 5 a 8. López. B-1

SE ALQUILA, EN LA CALZADA DE Jesús del Monte un local, propio para Fonda y 14 habitaciones, para subarrendar. Informan 17 número 471. Sr. Pérez FO-7507. B-1

35 PESOS, BELASCOAIN 118, EN- tre Llinás y Clavel, local apropiado para estorage de máquinas, almacén o establecimiento. Informes: Bufete de Arellano. Telf. M-3936. B-1

ALQUILO, EN OBISPO 22, FRENTE a la Secretaría de Hacienda, amplio local para establecimiento, con vidrieras al frente. Precio reducido. Informan: Manzana de Gómez 240. Telf A-4893. B-1

ALQUILO, EN LUZ Y OFICIOS, LO- cal de esquina, propio para establecimiento, con varias divisiones y servicio. Informan: Manzana de Gómez 240 Telf. A-4893. B-1

CERRO 624, FRENTE AL PARADE- ro de los tranvías, gran local de esquina, para bodega, café, fonda u otro comercio, muy barato. Informan Manila 15 B, Telf. I-5720. B-1

ALQUILO, EN HABANA Y MURA- lla, casa de tres plantas, apropósito para almacén o depósito, con algunas habitaciones para vivienda. Precio de situación. Informan: Manzana de Gómez 240. Telf. A-4893. B-1

ALQUILERES

b1 NAVES Y LOCALES

PROPIOS PARA BODEGA
Locales esquinas Oquendo y Jesús Peregrino, una cuadra Carlos III. Llaves: Carnicería esquina. Informan Oficios 82. Telf. M-2781. Barato. Se hacen contratos. B-1

ESTABLECIMIENTOS. GALIANO Trocadero, local para bar o establecimiento con vdirieras, mostrador, armatostes, bien acondicionado. Se alquila barato. Informes: Ramón Fernández, telf. U-1157.

SE ALQUILAN DOS NAVES EN birana entre Desagüe y Peñalver propias para cualquier negocio. Informan A-2501. B-1

SE ALQUILAN LOS BAJOS DE No. 85, casi esquina a Aguacate, con salida por Aguacate, propio para establecimiento almacén o depósito. Informan: A-2501. B-1

QUINTA 79, ESQUINA CONCHA, AL- quilo para carnicería, 2 naves, refrigeración eléctrica, tanques, dependencias, aprobados por Sanidad, 7 puertas metálicas, techos monolíticos, pisos mosaicos, $20.00. Llave en la misma. F-3177. B-1

ALQUILO PLANTA BAJA, HABANA 109, casi esquina Teniente Rey. metros, propia para almacén o depósito. Barata. Su dueño, de 3 a 5, en la misma. B-1

CUBA ESQUINA A MURALLA, espléndido local para almacén o establecimientos, con más de 1000 metros superficiales, junto con el primer piso de la casa, con 9 espaciosas habitaciones, piso marmol y servicios. Precio arreglado situación. Informan Manzana de Gómez 240. Telf. A-4893. B-1

ESQUINA PARA BODEGA. SE AL- quila, San Quintín y Cerezo, (Cerro) con todos los enseres. Informan: 119. Telf. A-9039. B-1

b2 APARTAMENTOS

SE ALQUILAN DOS APARTAMEN- tos altos en F entre 19 y 21, «Edificio Arcos», con sala, comedor, dos cuartos grandes, baño completo y cocina. Informan en el mismo el Conserje. B-1

SE ALQUILA UN APARTAMENTO con puerta a la calle, propio para hombre soltro en Morales letra A entre Infanta y Ayestarán, Informan en Infanta 47, Ramón G. Fernández. B-1

APARTAMENTOS MODERNOS, PIN- tados recientemente, decorados sala dos cuartos, comedor, lujoso baño intercalado completo, cocina de gas y servicio de criados. Alquiler reducido edificio «Padrón», Neptuno 251, entre Aramburo y Hospital. Teléfonos U-5158 y U-5402. B-2

O'REILLY 51
Frente a LA METROPOLITANA
Alquilo en un precio reducido magnífico local para un buen establecimiento. Informan: M-7911, I-2692. B-2

APARTAMENTOS DE LUJO, A PRE- cio corriente, «Len-s Court», 6 esquina a 11, Vedado. Comida servida a los apartamentos, a precios reducidísimos Véalos. B-2

b4 HABITACIONES

HERMOSAS Y VENTILADAS HA- bitaciones vista a la calle. lavabo de agua corriente y luz, precio de situación. Lamparilla 63, esquina a Villegas. B-4

ESPACIOSA HABITACION CON BAL con y lavabo se alquila en casa particular con toda asistencia para matrimonio o dos personas. Neptuno 67, primero altos Filosofía, telefono M-7582. B-4

EN CASA DE FAMILIA RESPETA- ble, se alquilan hermosas habitaciones con y sin asistencia. Se dan y piden referencias a matrimonios sin niños u hombres solos. Zulueta No. 36, letra D, altos. B-4

VEDADO. FAMILIA DECENTE AL- quila una o dos habitaciones muy frescas a persona sola, matrimonio solo. Precio muy reducido. H. número 93, altos. B-4

MONTE 142. SE ALQUILAN MAGNI- ficas habitaciones altas a precios de situación. Es buen punto y casa de toda moralidad. Informes en la misma. B-4

REINA 83, ESQUINA A MANRIQUE, altos botica, habitaciones amuebladas con comida para hombres solos, precio de lo más barato. B-4

BARATAS Y FRESCAS HABITACONES
Maloja 1, esquina a Monte y Aguila, con vista a la calle. en $6.00 y $8.00 Llaves en la misma. Informes: Edificio «Bacardí», apartamento 421, Torres, 10 a 12 a.m. y 3 a 5 p.m. Teléfono A-7830. B-4

FAMILIA EUROPEA ALQUILA HA- bitación amueblada en casa moderna con comida primera (o sin comida) a personas de gusto en barrio de bancos. Lamparilla 21, altos(apartamento 1. B-4

HABITACION EN AZOTEA PROPIAS hombres solos, muebles y comidas, desayuno, ropa limpia, una persona, $18, dos $32. Vista calle 35, Obispo 82 por Villegas. M-8046. B-4

EN $5.00 Y $6.00
Neptuno 221 y 223, entre Oquendo y Soledad, amplias, frescas habitaciones, con luz. Las llaves, habitación número 16. Informan: Llinás 54-A., esquina Marqués González. Telfs. U-4489 y U-2925. B-4

VEDADO, LINEA 91 ESQUINA 6, habitación independiente con baño, a hombre solo o con compañero, con todo servicio 1 persona $20. 2, $30. Otra hermosísima con baño, propia 3 o 4 personas. Precio reducidísimo, casa honorable. Magnífica comida. Telf. F-5632. B-4

GALIANO 103. Habitaciones espléndidas, desde 23 pesos, para uno; dos, 35 pesos, con excelente comida, lavabos y agua caliente en abundancia. Hermosa terraza. Sólo moral absoluta. M-7380.

REAPERTURA AMISTAD 15

CASI ESQUINA A NEPTUNO. CASA para familias. Nuevos dueños, dos plantas, 36 habitaciones, todas pintadas, agua fría y caliente en todas. Baños intercalados. Desde $7. Con o sin comidas. Exígense referencias. pagos y moralidad. Teléfono. B-5

b5 CASAS DE HUESPEDES

LA MATANCERA, REINA 83, ES- quina Manrique; casa decente, con buena comida. tengo habitaciones amuebladas, vista Reina, con servicio propio. baño, agua caliente, precio baratísimo. B-5

GALIANO Y SAN RAFAEL, ALTOS del Café «La Isla». Alquilo Apartamento baño privado, vista calle. En la misma, una habitación, comida exquisita. Casa de moralidad. B-5

b6 HOTELES

HOTEL San CARLOS
EGIDO Y MONTE
HUESPEDES ESTABLES
Alquilamos habitaciones y apartamentos, con o sin comida. Por mes o por semana.
PRECIOS MUY BARATOS

M.E.C.D. 2016

ALQUILERES

HOTELES

HOTEL TORREGROSA

...postela 65, esquina a Obrapía. Se ...hospedaje muy económico, ...idas habitaciones con baño pri... agua caliente, buena comida y ...or. B-6

AVISO

...sta que muchas familias hono... han querido vivir en hoteles, ...de se les garantice las personas ...n él viven, así como las comidas ...tes, variadas y bien condimen... nosotros hemos reorganizado ...Hotel y Restaurant, ayudando ...os con precios muy razonables.

DOS PERSONAS CON ...rzo, comida, con baño privado:

38 Mucha Agua Fría y Caliente. Elevador día y noche.

Hotel Harding

...po No. 9. Telf. A-6735. B-6

HOTEL "RENO"

«Providencia», Aguila 112. Telf. ...504. El más céntrico, (2 cuadras ...lio), habitaciones y apartamen... ...ntidados, agua fría y caliente, ...y servicios privados. Excelente ... Precios módicos. Su dueño: ...varisto Cavada, se hace cargo de ...ar diligencias a los clientes del ...), mismo comerciales. que ...es B-6

HOTEL "SAN LUIS"

BELASCOAIN 5

...MEJOR EN SU CLASE.

...staurant en el sexto piso, ...ando al mar. Comida His...no Cubana. 200 habitacio... con baño de agua fría y caliente.

...RECIOS DE SITUACION ...léfonos: U-1081 y U-1082 (GARAGE PROPIO)

B-6

IDEAL ROOM

... 93-B, frente al Capitolio (Por Pasaje)

...esta casa por dentro, la mejor ...duda. Visítela, por curiosidad. ...usted habitación grande, baño, ...aliente y fría, con muebles, sin ...y comida? Sin duda, la mejor. ...s salones de recibo, balcón a ... Precios para matrimonios: co... ...y desayuno, desde 25 a 40 pesos. ...amentos de dos grandes habita... ...balcón a Prado, baño, comida ...ayuno, para matrimonio, 55 pe... Exígense referencias de morali... ...pagos. B-6

CASAS DE COMIDAS

...IMOS COMIDA A DOMICILIO. ...persona 40 centavos, dos per... ...s 60 centavos, comida bien ser... Pruebe y será nuestro cliente. ...y Angeles. (Bar «El Polo»), ...con el cocinero. B-7

PERDIDAS

...LES PERDIDOS DE CARLOS ...ero carrito a San Lázaro por ... Hotel Harding, cuarto núme... ...0. B-10

SE SOLICITAN

...LICITUDES DE ALQUILERES

...AS CALLES DE LINEA, 17 Y ...edado, deseamos una casa de ...presencia que tenga a lo me... ...10 a 12 habitaciones. Dirigir... Apartado No. 451, dando todos ...talles. S-A

...IMONIO SIN NIÑOS, DESEA ...rtamento en casa de familia ...ble con derecho a cocina u otro ...a nosotros, casa entre los dos. ...man: Desagüe y San Carlos. Bo... S-A

...RA SOLA DESEA ENCONTRAR ...itación cómoda en casa de fa... ...honorable. En la Habana o Ve... ...Alquiler módico. Puede dar ...uier clase de referencias que ...a. Llame al teléfono M-8647 y ...el número 64. C-A

...RSONAS DE IGNORADO PARADERO

...OLICITA AL SR. MANUEL ...des para asuntos interesantes ...ares, que se presente en Santos ...n entre Flores y Enamorados, ...ería. S-14

...GENCIAS DE COLOCACIONES

...NCIA DE COLOCACIONES DE ...ERS, tenemos plaza para taquí... ...español, bufete $40. Colocamos ...s y oficinistas más de 28 años, ...lly 9.1|2, A-3070. B-9

CRIADAS CRIADOS

...SITO SEÑORA BLANCA PARA ...dar niñita, casa de señor solo, y ...ara atender dos habitaciones y ...mo, casa de un médico, sueldo, ..., Compostela 58. S-1

...OLICITA UNA MUCHACHA PA... ...limpieza y comedor, Monte 11, al... S-1

...CITO CRIADA ESPAÑOLA FOR... ...de mediana edad, que sepa ser... ...sa a la rusa y limpiar bien. $15. ...o, Calle 15 número 380 entre 2 ... S-1

...NECESITAN, PARA FAMILIA ...ada de llegar, un criado de ma... ...jardinero y un chofer, que ten... ...referencias, sueldo $25.00. Tam... ...se necesita un fregador. Infor... Compostela 58, bajos. S-1

...CITO ESPAÑOLA PARA SERVI... ...limpiar, lavar y planchar. De... ...dar referencias, saber cumplir ...obligaciones y dormir en la colo... ... Si no es así, no se presente. ...go viajes para tratar. Banos 246 ...25 y 27, bajos, Vedado. S-1

SE SOLICITAN

o1 CRIADAS Y CRIADOS

SE SOLICITA UNA MUCHACHA ESpañola para todos los quehaceres de muy corta familia. Tiene que dormir en la colocación. Paz 54 esquina a Zapotes, Santos Suárez. S-1

SE SOLICITA SEÑORA ESPAÑOLA de mediana edad, (sola) para todos los quehaceres, dormir en la colocación, de 9 a 11 a. m. San Mariano entre Cortina y Figueroa. S-1

CRIADA DE MANO QUE ENTIENDA de cocina se desea en Paseo y 15, de 8 a 12. S-1

SE SOLICITA CRIADA BLANCA PAra lavar, limpiar, dormir colocación Mensual: $6.00 16 entre E y F, Ampliación Almendares. S-1

SE SOLICITA UNA JOVEN ESPAñola para criada de cuartos. Línea 73 A, entre Paseo y 2 Vedado. S-1

o2 COCINERAS Y COCINEROS

SE SOLICITA JOVEN ESPAÑOLA para cocinar y limpiar. Corta familia. Referencias. Sueldo: $15.00. Calle Cerrada entre 12 y 13, Reparto Batista, (Luyanó). S-2

SE NECESITA PARA UNA FAMILIA americana, cocinera, repostera de primera española, de 25 a 35 años, matrimonio, $20 $30. Beers, 9.1|2 O-Reilly St., Habana. S-2

SOLICITO COCINERA-REPOSTERA española, de mediana edad, con buenas referencias. $20. Vedado, Calle 15 número 380, entre 2 y 4. S-2

SOLICITO COCINERA DE MEDIANA edad blanca para cocinar y limpiar que cumpla con su obligación, si no que no se presente, tiene que dormir en la colocación. Informes 3 a 5 Jesús Peregrino 87, altos, entrada por San Francisco. Habana. S-2

SE SOLICITA UNA MUCHACHA PAra cocinar y limpiar, se exigen referencias. Calle H No. 128, entre 13 y 15, Vedado. S-2

o10 OFICINISTAS

NECESITAMOS AGENTES EN TODA la República que deseen ganar $18.50 semanales. Buen artículo. Recibirá muestra e instrucciones enviando 20 sellos rojos a Sánchez, Apartado 2224 A Habana. S-10

o11 AGENTES Y VENDEDORES

NECESITAMOS: VENDEDORES agentes, representantes, compradores, personas que deseen trabajar, (ambos sexos), Interior. Contestaremos cartas, solamente trayendo 20 centavos sellos. Envío muestras. Informes: Rodríguez 2, Luyanó. 2 a 5. S-11

GRAN OPORTUNIDAD PARA JOVEnes entre veinte y treinta años con buenas relaciones sociales deportivas y comerciales para vender artículos novedad, útil y atractivo. Comisión pagada por adelantado. Estamos interesados en obtener Vendedores para Habana, Pinar del Río, Matanzas, Cárdenas, Cienfuegos, Santa Clara, Sagua, Caibarién, Ciego de Avila, camagüey, Holguín, Manzanillo, Banes y Baracoa. Dirija su solicitud a Gorrirán y Michelena. Edificio Metropolitana 808. Habana. S-11

13 SOCIOS

SOLICITO SOCIO PARA UNA INdustria que hace venta diaria 400 pesos. Es uno de los negocios más grandes que hay. Vista hace fe. No pierda tiempo. Informes: San José y Belascoaín, Café, Alvarez. De 1 a 3. S-14

s14 SOLICITUDES VARIAS

SE SOLICITA UN MENSAJERO CON bicicleta. Informan en Santos Suárez y San Indalecio, «El Almacén». S-14

INGENIERO ALEMAN. EXPERTO PAra instalar industrias, busque capital ($10.000) para una fábrica de peines de goma. La última fábrica instalada en Mexico City renta $10.000 mensuales puro. Referencias primeras. Ofertas Sr. Vans Uebrer, Fuerberg, Alemania, Gottacrsti 11. S-14

ASMA

Probar para creer. Por violento que sea un ataque de asma, desaparece en veinte minutos, con la primera dosis del nuevo producto **LACTUSAN**. No contiene narcóticos calmantes, ioduros, ni ninguna otra droga alterante. Recorte este anuncio y pase a recoger una **muestra** gratis. Debe venir el paciente personalmente, Infanta 59, entre Carlos III y Estrella, Habana. Telf. U-4000, Farmacia. También la enviaremos por Correo, al recibo de diez (10) centavos en sellos. S-14

SE OFRECEN

1 CRIADAS Y CRIADOS

PARA CRIADAS, MANEJADORAS, o cocinar y limpiar desean colocarse dos sirvientas, tienen referencias. Aguila 231, Telf. A-3090. Alonso. O-1

SE DESEA COLOCAR UNA JOVEN española para criada de mano, tiene buenas referencias. Teléfono M-5124. O-1

SE DESEA COLOCAR UNA JOVEN española para comedor o cuartos, sabe trabajar y tiene referencias. Informan: San Nicolás número 96 entre San Rafael y San José. O-1

SE OFRECE CRIADA ESPAÑOLA DE buena presencia para cuartos, sabe coser, también sabe servir a la rusa, tiene muy buenas referencias. Teléfono A-3343. Consulado 142. O-1

DESEA COLOCARSE UNA SEÑORA española, lleva poco tiempo en el país, para criada de mano o manejadora. Calle B entre 8 y 10, Reparto la Sierra, telf. FO-2424. O-1

WELL RECOMENDED COLOURED girl offers service as maid-nurse or general help wild small family. May 2394. Calle 11, 118, Vedado. O-1

DESEA COLOCARSE UNA JOVEN española para criada de cuartos. de mano o manejadora. Informan en 17 y B, teléfono F-1300. O-1

SE DESEA COLOCAR JOVEN ESPAñola, de criada de mano o cuartos; sabe repasar ropa, Concordia número 10. O-1

o2 COCINERAS Y COCINEROS

UN BUEN COCINERO REPOSTERO chino, desea colocarse casa particular, cocina, prácticos, sabe cumplir con su obligación, tiene recomendación, informan: Zanja y Campanario, casa Caf. Telf. U-6730. Pregunte por Santiago. O-2

SE OFRECEN

2 COCINERAS Y COCINEROS

SE DESEA COLOCAR UNA ESPAñola de mediana edad para cocinar o cocinar y limpiar en casa de moralidad. Informes U-1930. O-2

SE DESEA COLOCAR JOVEN ESPAñola para cocinar y limpiar a corta familia o criada de mano en casa de moralidad: A-1001. O-2

SE DESEA COLOCAR UNA SEÑOra, para cocinar y ayudar a la limpieza, siendo corta familia. Vedado, Calle 11 número 83, esquina a 16, habitación núm. 3. O-2

SE DESEA COLOCAR UNA ESPAñola de cocinera, tiene referencias de las casas que ha trabajado, duerme fuera. Reina 143. O-2

SE DESEA COLOCAR UNA COCINEra de mediana edad, del país, sabe cumplir con su obligación y tiene quien la recomiende, duerme fuera Informes: O-Reilly 77, altos. O-2

DESEA COLOCARSE UNA JOVEN española para cocinar y limpiar o criada de manos. Tiene buenas referencias, sabe cumplir con su obligación. San Miguel 5. Telf. M-6034. O-2

SE DESEA COLOCAR UNA JOVEN para cocinar con muy buenas referencias y muy limpia, duerme en la colocación. Informan de 1 a 4, teléfono M-1120. O-2

BUEN MAESTRO COCINERO REpostero joven chino cocina criola y española, toda clase, pan americano muy buen sazón, siempre muy limpio tiene recomendaciones. Informan Manrique No. 102 telf. U-7902. Pregunte por Roque, desea colocarse en casa particular. O-2

SE DESEA COLOCAR UNA COCINEra española de mediana edad. Tiene referencias, no importa dormir casa o fuera. Calzada y Dieciocho, Panadería «La Cubana», Vedado. O-2

COCINERO Y REPOSTERO, ESPAñol, joven, conocimientos generales, especialidad criolla, americana y española; buenas referencias. Obrapía 99, Garage. A-9189. Alfredo. O-2

COCINERO Y REPOSTERO, ESPAñol, 29 años edad, sin pretensiones, desea colocarse casa particular, entiende toda clase cocina, dulces y helados; ha estado 3 años en casa del Dr. Claudio Mendoza: 16 meses, en casa Sr. Pereira: 18 meses, en casa Sr. Montalvo. Sabe hacer plaza. Informan: Maloja 37. Telf. A-0515. O-2

o3 MANEJADORAS

JOVEN ESPAÑOLA DESEA COLOcarse como manejadora o criada manos. Cariñosa con los niños, Sale al campo. Tiene referencias. Mariano 38, Cerro (entre Lombillo y La Rosa). O-3

o8 CHOFERES

DESEA COLOCARSE MECANICO chauffeur español con más de 15 años de práctica en casa de comercio o particular. Informes: Sta. Rosalía 17 E esquina a Universidad. O-8

DESEA COLOCARSE JOVEN ESPAñol de chauffeur en casa particular o comercio, 14 años práctica, referencias de las casas que trabajó. Informan el teléfono M-2092. O-8

SE DESEA COLOCAR UN CHOFER 16 años de práctica, español, entiendo de jardín y barnizar, trabajó 4 años con Juan Alvarado, Gerente de J. Calle y Compañía y 3 años con el Dr. Cabrera y Saavedra, lo cual me recomienda la señora Ofelia Cabrera de Repilado, Gervasio 46, teléfono U-6436. Arsenio López. O-8

s10 OFICINISTAS

EXPERTO OFICINISTA

Desea colocarse en Oficina o de Viajante, está bien relacionado con el alto Comercio y la Banca y tiene pequeñas pretensiones. Dirigirse por escrito a: F. G. Módenes, Apartado 2095. O-10

TENEDOR DE LIBROS CON LARGA experiencia. Dominio perfecto de sistemas de costo, fabril y analíticos. Sin pretensiones. Dispuesto a ir al interior. Apartado 317. Teléfono M-6829. O-10

COMPRAS

1 CASAS

COMPRA

Deseo comprar chalet moderno de dos plantas en el Vedado con 4 habitaciones y 2 baños en los altos, y demás servicios en los bajos y garage. Precios hasta $15.000-00.

Compro y vendo Bonos y Acciones.

JULIO C. GRANDA

Obrapía 33. Telfs. M-5921 y F-5759. C-1

6 AUTOMOVILES Y ACCESORIOS

COMPRO AUTOMOVILES USADOS

En buen estado para la reventa. o propios para desarmar.

ACCESORIOS Y REPUESTOS NUEVOS, DE IMPORTACION Y TMBIEN DE USO. TODOS A PRECIOS BARATISIMOS

J. S. García, Galiano 45, entre Virtudes y Concordia M-2676. Habana.

JOSE PRESAS. COMPRO MOTOCIcletas de cualquier marca y en cualquier estado. Amarguro No. 51 Teléfono A-7769. C-6

NECESITO COMPRAR FORD, EN buen estado, que sea barato. Pago al contado. Trato directo. Sr. Eloy. Telf .M-6844. C-6

MUEBLES Y PRENDAS

COMPRO A PRECIO SITUACION MEsas propias para corte y costura o sea tableros, y burros que sean de dos o más varas largo, por 1 y media ancho. Dirigirse Piñera 31 Cerro. C-9

ORO, SE COMPRA

«LA MINA» TODAS CANTIDADES: prendas rotas o sanas, monedas, casquillos, etc. No se deje guiar por precios «altos». Exija peso exacto y saldrá mejor. Galiano número 69, entre Neptuno y San Miguel. C-9

U-2530: COMPRO

Muebles, objetos Arte, plata, adornos, porcelana, bronce, marfil, lámparas, baúles, maletas, oro, máquinas escribir. San Rafael 141, bajos, entre Oquendo y Soledad. U-2530. C-9

COMPRAS

9 MUEBLES Y PRENDAS

A-7795 COMPRO MUEBLES

PAGO MAS QUE NADIE, VAmos enseguida a su domicilio. Monte 85. Los alquilamos y vendemos muy baratos. A-7795. C-9

ORO, PLATA, PLATINO

Compramos en joyas, monedas inclusive rotas. Facilitamos dinero sobre joyas.

BAHAMONDE YI COMPAÑIA

(Desde 1893)

Brillantes en tamaños hasta catorce quilates. Joyería fina y fantasía. Obrapía 105. C-9

U-4800 "EL RAS"

U-4800: Compramos muebles todas clases: porcelanas, bronces, abanicos nacar, antigüedades, máquinas escribir, coser, archivos, lámparas, radios, baúles, CASAS ENTERAS, «EL RAS»... Zanja 52. Hacemos cambios. C-9

M 2655 COMPRO MUEBLES

DE TODAS CLASES, ESPECIALMENte máquinas coser, radios de todas marcas, equipajes. Tenemos extenso surtido, a precios baratísimos. Vístenos y se convencerá. «La Nueva Regenta», Salud 1, casi esquina Galiano. M-2655. C-9

M-9136 SALUD 11

Compro muebles, máquinas coser escribir, contadoras, baúles, maletas, vidrieras, lámparas y muebles de oficinas en general, pianos, radios, cafés, fondas, objetos de Arte. Casas completas. M-9136. V-9

COMPRO JUEGO DE MIMBRE NO menos de seis piezas (en ganga). Reparación, pintura, tapicería y decoración de muebles de mimbre y de rejila. Campanario 118, M-3254. J. Danzo. C-9

¿SE EMBARCA USTED? LE COMpramos sus muebles y le vendemos los equipajes o le hacemos cambios. Compramos radios y sillones de inválidos y objetos de valor. Tel. M-7179 Salud 9. C-9

A-6620 COMPRO MUEBLES

En todas cantidades, juegos y piezas sueltas, máquinas Singer, muebles de oficinas, baúles, maletas. Pago más que nadie, «La Moderna», Salud 3. A-6620. C-9

M-2680 SALUD 26

Compro muebles, casas completas, enseres establecimientos, máquinas de coser y escribir, objetos de arte, archivos y baúles. Vendo armatostes propios para establecimientos muy baratos. C-9

A-9540 COMPRO MUEBLES

Vendemos juegos cuartos y comedor, a $20.00. **COMPRO MAQUINAS** coser ovillo, escribir, todas marcas. Juegos cuartos, comedor, sala, radios, etc. El Modelo Monte 402, casi esquina Tejas. A-9540. C-9

ORO

Compramos prendas de todas clases, de oro, platino, plata o enchape. Monedas de oro y plata de cualquier nación.

CARBALLAL HERMANOS

SAN RAFAEL 138 entre Belascoaín y Gervasio. T. U-5744. Pagamos más que nadie.

10 UTILES DE OFICINAS

MAQUINAS, BUROS

Compro, empeño y vendo, escribir, sumar, calcular, coser, mimeógrafos, adresógrafos, multígrafos, archivos, cajas caudales, libreros, mesas y joyas en general. No reparo precio. Véalos, Villegas 6. A-8054. Losada. C-10

OBJETOS VARIOS

SE COMPRAN MOSTRADORES Y ENtrepaños de una Bodega. Apodaca y Economía, Bodega. C-15

APARATOS DE LABORATORIO. SE desea comprar un calorímetro para grasa, un motor de 1|16 con riostata y cristalería apropiada. Obispo 94. Habana. C-15

ARRENDAMIENTOS

3 FINCAS RUSTICAS

CASA DE CAMPO, ESTILO INGLES fresca, cómoda, saludable agua corriente, luz eléctrica servicios sanitarios. Finca Mora Chica, Villa Eva a 10 kilómetros del Capitolio, Carretera Central, entrada Diezmero, propietario Capitán Mirando, 25 pesos mensuales. AA-3

ARRIENDO

finca dos caballerías. Güira de Melena. Hotel San Carlos. Gutiérrez. AA-B

CAMBIOS

1 CASAS

CAMBIO UNA O DOS CASAS MUY bien fabricadas por una finca de 3 a 3 y media caballerías, en la provincia de la Habana, tierra colorada de fondo. Para informe calle de Unión y Ahorro número 23, Cerro, Habana, el señor Orta. CC-1

VENTAS

1 CASAS

VENDO GANGA CASA UNA PLANTA Morales letra C esquina a Desagüe, una cuadra Infanta, sala, comedor, 2 cuartos, baño, cocina, y patio, último precio $2,000. Dueño informa en la misma. V-1

VENDO CASA AMPLIA Y VENTILAda en la calle San Mariano 82, esquina a Armas, Víbora. Informan en la misma. V-1

URGENTEMENTE DESEO VENDER 3 casas y 600 metros de esquina, yermo, propio para una industria a dos cuadras de la esquina de Tejas. Cortes, M-4569, café O-Reilly y Aguiar. V-1

SE VENDE EN EL REPARTO BUEN Retiro cuartería de madera, ocho cuartos y dos acesorias, buena renta a precio de ganga, buena calle. Cortes M-4569. Café O-Reilly y Aguiar. V-1

VENTAS

1 CASAS

URGENTE VENDO 2 CASAS VEDAdo, $2.500 sin gravar, y Obrapía 3 plantas, $15.000. Tamarindo 34, Jesús del Monte. V-1

VENDO CASA 2 PLANTAS, CALLE Empedrado entre Aguacate y Compostela, mide 118 metros, propia para Notaría. precio: $5,500, dueño informa en Chacón 23, A-7733. V-1

VEDADO. VENDO EN GANGA, CAsa una planta, calle 8 entre 21 y 23 jardín, portal, sala 3 cuartos, baño y cocina, último precio $2,800 dueño informa Chacón 23, A-7733. V-1

REPARTO ALMENDARES, VENDO casa esquina 2 plantas, 4 viviendas, 500 varas de superficie, precio $8,000 dueño en Chacón 23, A-7733. V-1

CASA MODERNA MAMPOSTERIA, portal sala, saleta, 4 grandes cuartos, patio, cocina, baño, servicios, $1,500, calle Zaragoza en el Cerro. Informa señor Polo, San Joaquín 22, altos. V-1

SE VENDE ESPLENDIDA RESIDENcia, Calle Baños 192, entre 19 y 21, acera sombra, más de un solar, varios frutales. Informan: Teniente Rey 3, altos. Telf. A-9670. V-1

2 SOLARES

ALTURAS ALMENDARES, VENDO solar a $2.75 vara, situado en lo más alto de este hermoso reparto, rodeado de buenas residencias, mide 274 varas. Dueno en Chacón 23, A-7733. V-2

4 ESTABLECIMIENTOS

VENDO UNA ESQUINA

O la cambio por Bodega. La esquina está ocupada establecimiento. Tiene cuatro accesorías, sala, cuarto y demás servicios. Mide 500 metros,« agua redimida. Me costó $15,000. La valoro en $5,000. Su dueño, San José y Belascoaín, Café, Alvarez. V-4

SE VENDE UN CAMION FORD DE una y media toneladas de cambio de 1029 con chapa y carocería comercial, puede verse a todas toras en Mercaderes 38. V-6

ALMACEN VIVERES FINOS $15.000

Lo mejor de la Habana, con $11,000 existencia, camiones de reparto a domicilio, enseres de primera Promedio de venta diaria $400. Lo mismo se admite un socio para que lo administre, por tener necesidad dar un viaje al extranjero. Informes: San José y Belascoaín, Café, Angel Alvarez. V-4

FABRICA DE LANGOSTA

Muy bien montada y situada a veinte minutos de la Habana. Vendo, alquilo o entro en sociedad, con persona que desee trabajar este artículo. Informes: Apartado 2413, Habana.

EN LA CIUDAD DE CAMAGUEY SE vende la acreditada Farmacia del Dr. Puras, conocido en toda la República. Se vende muy barata por retirarse del negocio. Informan en la misma. V-4

6 AUTOMOVILES Y ACCESORIOS

SE VENDE BUICK DE 7 PASAJEROS como nuevo San Celestino y Samá (Gallería). V-6

VENDO MUY BARATO, SEDAN FORD dos puertas, en magnífico estado de mecánica, pintura y gomas. Tiene baúl trasero. Eloy Diez, O-Reilly y Mercaderes. V-6

FORD DEL 30 CUATRO PUERTAS, $295; Ford del 30 cuatro puertas, $300, Whipet 2 puertas, $125, cuña Whipet $130, camión Braway $290. Empedrado No. 1 M-4002. Braña. V-6

OLDSMOBILE SEDAN SE VENDE. Recorrido 61,000 kilómetros, Infanta 102A, entre San Rafael y San José. V-6

VENDO UN BUICK DEL 30 AL 31 chiquito, 4 puertas, 6 ventanas, con 6 ruedas de artillería y 6 gomas nuevas y acumulador nuevo. Para verlo, garage Industria 8. No deje de verlo. V-6

COLOSAL OPORTUNIDAD. SE VENde camión Mack volteo de 5 y media toneladas, condiciones perfectas, en $1,100 para informes Orlando Martínez de Castro, G y 9 Vedado, de 10 a 12. V-6

MECANICOS Y DUEÑOS DE AUTOmóviles: En la Casa «Latour», de Zanja y Lucena, le ofrecen la pieza para su automóvil, a los precios más reducidos de plaza. V-6

VENDO BUICKS SEDAN 1930 DE cinco y siete pasajeros. Informa Julio, Agencia Chevrolet. V-6

TENGO CAMIONES CHEVROLET y Ford con doble goma largos. Facilidades en el pago. Informes Julio Agencia Chevrolet. V-6

7 MAQUINARIAS

MAQUINA DE PLANCHAR HOFFMan 7-A completamente nueva, se vende muy barata en Hospital 22. Otero, se pued mandar al campo y se admite otra a cambio. V-7

SE VENDE MOTOR MARINO SCRIPP de 50-75 H.P. Completamente nuevo Samá 31. V-7

GANGA. SE VENDE MUY BARATO aparato rectificador para hacer alcohol que produce 15,000 litros cada 24 horas, con columna de 52 platos, 2 condensadores y un refrigerante todo completo. Informan: San Francisco 9 entre Alejandro Ramírez y J. del Monte. V7

BOMBAS PARA ELEVAR AGUA DE toda clase. Reparaciones bombas y motores. Trabajos garantizados. Calle 2 No 304, Vedado, Telf. F-1805. Compro motores eléctricos monofásicos. Zulueta. V-7

MAQUINARIAS: GRANDES EXIStencias de maquinarias reconstruídas, para infinidad de industrias. Compra y venta de maquinarias. Diríjase: Hotel de Ventas de Eduardo Bohigas, Calzada 10 de Octubre 96, Habana. V-7

v-8 DE ANIMALES

SE VENDE A PRECIO DE SITUAción, mulos de todas clases, caballos de monta, Ponny, carros y arreos de todas clases, arañas, faetones. Marina esquina a Atarés, J del Monte, frente al taller de Gancedo. Teléfono X-2876. **Jarro y Cuervo.** V-1

VENTAS

v8 DE ANIMALES

SE VENDEN 3 NOVILLAS, RAZA Jersey, recién paridas, a 12 litros de leche, Santa Rosa e Iglesias, Carbonería, Marianao. V-8

VENDO JUNTAS O EN LOTES CIENto cincuenta buenas vacas, cruzadas, de leche. Informe finca «La Conchita», kilómetro 12 y 13 de la Carretera Víbora a Managua o en 10 de Octubre 412. Telf. I-2167. V-8

9 MUEBLES Y PRENDAS

CASA ARECHAGA, SI USTED NEcesita muebles, visite los talleres de «El Siglo», donde encontrará preciosidades, por poco dinero. Compre directamente y comprará lo mejor. Manrique 189. Ebanistería. V-9

Muebles en GANGA

LIQUIDAMOS MAS DE CINCUENTA juegos de cuarto, comedor, sala e Infinidad de piezas sueltas a precios baratísimos. Facilidades de pago. Compramos y cambiamos muebles. Neptuno esquina Soledad. U-1360. V-9

FAMILIA VENDE LUJOSO JUEGO cuarto último modedo cuerpos costó $300, $95. Comedor, regio, renacimiento tallado cuero, recibidor, sala fino $25. Lámparas talladas. Concordia 127, Belascoaín y Gervasio. V-9

VENDO LUJOSO CUARTO MODERno, se llevó premio en una exposición de París, muy original, único modelo, propio para personas de gusto refinado, se da por la mitad de su valor. Prado 27. V-9

MIMBRES. LIQUIDACION DE SIllones y juegos de recibidor de mimbre de legítimo rattan. Nada de palos de escoba. San Lázaro No. 176, casi esquina a Galiano. V-9

FAMILIA VENDE BARATISIMOS sin estrenar, cuarto 3 cuerpos, butacón ceon damasco, recibidor, tallado, son arte moderna, comedor, Renacimiento, todos caoba, Nevera porcelana completamente nueva. Estrella 129, Campanario Lealtad. V-9

POR EMBARCAR, SE VENDEN TOdos los muebles, lámparas y demás objetos, muy baratos. Están completamente nuevos. No mueblistas. Calle 23 número 486, segundo piso, entre 14 y 16, Vedado. V-9

SE VENDE UN REFRIGERADOR, completamente nuevo, de paquete, es de tamaño chico. Se da barato. Calzada 149, entre 16 y 18. V-9

MUEBLES EN GANGA

Juegos ceuarto $25; sala $15; comedor $20 escaparates $7 con lunas 12; camas $5; mesas correderas, $4; aparadores, $5; 6 sillas y 2 sillones, $0; máquinas de coser e infinidad de objetos. Se compran y cambian muebles. San Rafael 107: U-7926. V-9

LA PRINCESA

VENDO JUEGOS: SALA, ARTE MOderno, laminados oro, chinos; paravanes, otomanos; chaisselognes; butacones cuero Renacimiento «Buffalo»; cuarto, comedor, lámparas, pianos, alfombras, neveras, radios Majestic, Víctor, cuadros óleos, acuarelas nacionales y extranjeras, objetos bronces, porcelanas, plata. Al alcance de todos. «El Ras»!... No repara precios. Zanja 52, esquina Lealtad.

U-6319: COMPRO MUEBLES FINOS, corrientes. Liquido casas completas, máquinas escribir, coser, objetos Arte, libros, baúles, antigüedades, pianos, ropa, vidriera, muebles oficina. Voy en seguida. U-6319. V-9

FAMILIA VENDE JUEGO DE SALA recibidor moderno, está completamtente nuevo y juego comedor mediano en $40.00. Urge venta. Zanja 85, altos, casi esquina a Belascoaín. V-9

LIQUIDAMOS POR VARIOS DIAS

Muebles de todas clases y estilos, nuevos y de uso, hacemos cambios. Tenemos objetos de arte varios, así como paravanes, jarrones, peveteros, budas, cuadros, etc. Equipajes de toda clase. Salud 9 esquina a Rayo. Teléfono M-7179.

«LA CASA INGLESA»

SE VENDE JUEGO DE CUARTO, tres cuerpos; otro, de dos; comedor y sala. Todo moderno. Zanja 67-B., bajos, entre Escobar y Gervasio.

SALUD 11

Le ofrecemos los mejores muebles. precios increíbles: juegos cuarto, sala, comedor, recibidor, moderno lámparas, neveras, camas, sillones, pianos, radios, máquinas coser, escribir, contadoras, vidrieras, baúles, maletas. Aquí encontrará todo lo que usted necesita. Visite esta casa, Salud No. 11. También le compro sus muebles. Llame: M-9136. V-9

NEVERA ELECTRICA. SE VENDE una grande propia para familia numerosa, café, restaurant, etc. Precio $150.00. Obispo 94. V-9

OBJETOS DE ARTE. GRAN LIquidación:

Porcelanas, bronces, marfil, plata, lámparas, radios, neveras, relojes de pie. Juegos: cuarto, comedor, sala, recibidor, mesas de mármol juegos de cubiertos y otros objetos. "Los Tres Hermanos." Consulado 94. A-4775. V-9

LIQUIDACION

Objetos de arte propios para regalo, o persona de refinado gusto. Gran surtido en adornos, porcelana, bronces, marfil, lámparas, cuadros, juegos de plata, candelabros, apliques.

PIANOS Y RADIOS

Gran surtido en pianos de absoluta garantía al alcance de todas las fortunas y facilidades de pago. Radios de varias marcas a precios de verdaderas gangas, San Rafael entre Oquendo y Soledad.

«LA PREDILECTA» U-2530

ESTAMOS EN PLENO FRAGOR DEL combate; las ametralladoras siguen desvalijando, los revólveres hacen de las suyas, nos agujerean los muebles; así y todo, seguimos fiando, aceptándoles los viejos a buen precio, sin olvidar a los cafeteros y fonderos al ofrecerles nuestras irrompibles sillas de Viena. «Thonet», La Casa de Ros y Novoa, J. Naveira. S. en C. Galiano No. 94. V-9

EN MUEBLES

Somos únicos por el surtido más extenso y novísimo. su sólida construcción y enorme facilidades en los pagos.

CAO Y VARELA

Neptuno números 183 y 187.

VENTAS

9 MUEBLES Y PRENDAS

MUEBLES EN GANGA

Liquido a primera oferta y hacemos encargos, arreglos y cambios, «El Cedro», Galiano 123, entre Zanja y Barcelona. V-9

MUEBLES EN GANGA

Juegos cuarto Arte Moderno, $4 mensuales; comedor, caoba, último estilo $3.00 mensuales; sala o recibidor modernísimos $3.00 mensuales; juego cuarto 3 cuerpos, caoba, últimas creaciones $5.00 mensuales. Precios muy bajos.

"LA EMINENCIA", NEPTUNO 188

RASTRO EL HABANERO. COMPRA Y vende todas clases muebles, pago mejor que nadie. Burós, máquinas escribir, Coser, Equipo oficina en general. Ferretería, locería y lámparas. Visítenos. Monte 50. A-8032. V-9

v10 UTILES DE OFICINAS

MUEBLES DE OFICINA VENDO.

Compro máquinas escribir, sumar, calcular, mimeógrafos, archivos, cajas seguridad, burós, libreros, rejas, sillas, tarjetero Kardex, Satélites, Progreso 3, entre Aguacate y Villegas. M-8638.

INSTRUMENTOS DE MUSICA

VENDO POR NO NECESITARLO piano Pleyel en perfectas condiciones, sin comején, propio para estudios, $18. Gloria 168, bajos. V-11

SE LIQUIDAN 20 PIANOS, DE LAS mejores marcas: «Ronisch», «Steinways», «Player Gross», «Kallman», «Baldwin Shomer», «Rossneher», «Giralt» y otros. Facilidades de pago, San Rafael número 57, esquina a Campanario. V-11

FAMILIAS VENDEN SUS PIANOS por la primer oferta, uno Ronisch completamente nuevo y uno Howard en buen estado, verlos San Rafael 153 D bajos, entre Hospital y Espada. V-11

SE LIQUIDAN 20 PIANOS DE LAS mejores marcas: «Ronisch», «Steinway», «Pleyer Gros», «Kallman», «Baldwin Shomer», «Rossneher», «Gifalt» y otros. Facilidades de pago, San Rafael número 57, esquina a Campanario. V-11

AFINE SU PIANO POR 2 PESOS, con toda garantía y seguridad, Manuel Domínguez, afinador mecánico, graduado en la Escuela «Danguard», de New York. Taller: Zulueta 36 y medio. M-3040 y M-4761, Habana. V-11

ESTUPENDO PIANO DE FINISIMA melodía, mueble renacimiento de estilo primoroso único en Cuba. Venga y vea. Precio al alcance de todos. Dragones frente al teatro martí. V-11

PIANOS Y RADIOS

De absoluta garantía, propio para personas de gusto y al alcance de todas las fortunas, facilidades de pagos. Visite «La Predilecta», San Rafael y Oquendo, Telf. U-2530. V-11

12 RADIOS

SE VENDE GRAN RADIO DE MUEble, $22.00; otro, de mueble, $15.00; un radio de 8 bombillos, $19.50. También hacemos cambios y reparaciones de todas clases. Monte 499. Telf. M-7246. V-12

LIBROS E IMPRESOS

FLAMANTE DICCIONARIO HISPAno Americano, 28 tomos, Historia España, 25 tomos, Seres Vivos de la Creación, 4 tomos y otros muy baratos. San Rafael 141, entre Oquendo y Soledad. V-13

14 CAJAS REGISTRADORAS

REGISTRADORAS NATIONAL, CAOba, liquido varios modelos. Aprovéchese. También vendo a plazos cómodos. Cambio niqueladas, antiguas, por modernas, caoba. Hago reparaciones. Niquelamos. Esmaltamos, San Rafael 51. V-14

15 OBJETOS VARIOS

NEVERA. SE VENDE UN REFRIGErador eléctrico marca Kelvinator grande, propio para numerosa familia, café, restaurant o carnicería. Precio de situación. Informes: Calzada 149 altos, entre 16 y 18. Vedado. V-15

SE VENDEN 20 MANIQUIS PARA ropa de caballero, 2 muñecas «Bustos» de mujer muy finas, y una caja contadora Nacional de 5 gavetas. Obispo 24, «La Granada». V-15

OPORTUNIDAD, MARCOS PARA

retratos, diplomas, gobelinos. Realización cuadros marcos. Importación directa, calidad y precios sin competencia. Visítemos. Casa Martorell, Aguila 90, casi esquina San José, M-1555. Molduras retractarias al comején. V-15

REPARACIONES

9 MUEBLES Y PRENDAS

REPARAMOS SUS MUEBLES, POR poco dinero, dejándolos nuevos. Casa Pardo: U-5761. Los modernizamos, barnizamos a muñeca, esmaltamos «Duco», pinturas mimbres a vapor, tapicería general, azogamos espejos. Trabajos garantizados, San Rafael 130. R-9

12 RADIOS

SERVICIO DE REPARACIONES DE radio. Trabajamos de 2 de a tarde a 10 de la noche. Precios razonables. Sr. Jiménez, M-7380. Galiano 103. R-12

DINERO HIPOTECA

d2 SE OFRECE

FACILITO DINERO EN HIPOTECA, también fincas rústicas, bóvedas, panteones. Compro créditos hipotecarios. Mucha reserva. J. Llanes, Sitios 42, esquina a San Nicolás. Telf. M-2632. D-2

SI NECESITA DINERO

Lo facilito con garantía acciones Compañía Cubana Electricidad. También las compro. Descuento aceptaciones comerciales. Facilito hipotecas rápidamente. También préstamos sobre bóvedas y panteones. Metropolitana 808 M-6667. D-2

DINERO-HIPOTECA

d2 SE OFRECE

DINERO

No pierda tiempo. Cuando necesite tomar dinero en hipotecas o pagarés, vea a Fernández Alvarez, San Ignacio No. 50 Telf. A-4432 de 2 a 5. Operaciones rápidas y absoluta reserva.

DINERO

Doy grandes y pequeñas cantidades, en primera hipoteca, desde el 7 por ciento en adelante, para La Habana y sus Barrios. Compro y vendo casas y solares.

Compro y vendo Bonos y Acciones.

JULIO C GRANDA

Obrapía 33. Telfs. M-5921 y F-5759

PRESTAMOS

desde el 1%.

Dinero sobre joyas,

Vendemos joyas, baúles y maletas. Se compra ORO.

«LA PERLA»

Animas 84, esq. a Galiano. D-2

DIGON. COMPRO LIBRETA POR SOlares urbanos a cinco pesos vara, el cincuenta por ciento en efectivo y resto en terreno. Informan Neptuno 16, casa préstamos «La Equidad», señor Rosendo. D-3

d3 BONOS Y ACCIONES

BANCO ASTURIANO, COMPRO BOnos y Acciones. Compro Acciones Compañía Cubana Electricidad, Compro y vendo Bonos y Acciones de todas Compañías cotizables y no cotizables en la Bolsa. **Manuel Piñol**, Obrapía número 17. D-3

d4 GIROS Y LETRAS

N. GELATS Y COMPAÑIA

Las tenemos en nuestras bóvedas construidas con todos los adelantos modernos y las alquilamos para guardar valores de los interesados. En esta oficina daremos todos los detalles que se deseen.

CAJAS RESERVADAS

106 Aguiar 108 esq. a Amargura.

PARA LAS DAMAS

pd3 INTERES PARA LAS DAMAS

HAGO SOMBREROS, TRAZO MODElo que desee. Reformar, 50 centavos; planchar, engomar, 30 centavos. Modista: Corto, entallo, 50 centavos. Se hacen nuevos, a $1.00, San Rafael 41-C., farola en la puerta. A-4202, Celestina. PD-3

MADAME KUZMA: EX MODISTA DE las principales casas de París y Viena. Creadora en sombreros finos. Avisa a su distinguida clientela, que tiene a la venta sombreros nuevos, últimos modelos, desde $2.50 en adelante. También se arreglan sombreros, última moda, desde $1.00. Amistad y San Rafael, frente al Ten Cent. PD-3

"EL HOGAR Y LA MODA"

La Revista que trae siempre la última moda y los Figurines de novedad. Tres números mensuales. Suscripción al Interior: $1.00, al trimestre. Con «Lecturas», $1.75. Pidan detalles a Carlos M. López, Obispo 74, Habana. PD-3

CORTE SISTEMA ALEMANY

Academia Encontrará facilísimo y perfecto invento nuevo, precios y clases especiales, por ajuste terminará con título 2 meses y clases domicilio y Matide Alemany. San José 9, entre Aguila y Galiano. Sucursales, C. Luyanó 223, Profesoras. Atocha 6 Cerro Tortensia.

ENSEÑANZAS

e1 PROFESORAS Y PROFESORES

INGLES, TAQUIGRAFIA, (INGRESA y española), Teneduría, Cálculos Mercantiles, Aritmética, Algebra, Caligrafía, Mecanografía y Ortogrannía. Clases a domicilio por el profesor F. Heitzman, Monte 103, altos, teléfono M-9247. E-1

PROFESORA DE LONDRES, DA CLAses de Inglés, para hablar, después leer y escribir. También una governess desea una familia, medio o todo el día. Informan: F-3437. Calle 12 número 90, casi esquina Línea. E-1

ACADEMIA DR. RABIÑA

$1.00 CADA ASIGNATURA. CLASES individuales: Inglés, Francés, Aleman, Taquigrafía «Pitman» y «Gregg», Mecanografía, Ortografía, Teneduría de Libros, Correspondencia, Aritmética, CLASES POR CORRESPONDENCIA. Asignaturas del Bachillerato. Curso Procurador. Pida prospectos. **Neptuno 78 y 80, altos, esquina Manrique. Telf. M-7849.** E-1

PROFESOR DE BAILES

Enseño rápido y económico bailar Son, Vals, Tango, etc., etc. Doy clases a domicilio. Cárdenas No. 3, segundo piso. Teléfono M-7372. I. Servelló. E-1

INGLES.

Enseñado por Profesora Americana. Sorprendentes resultados en pocas semanas. El discípulo leerá, escribirá y hablará el inglés en breve tiempo. Lecciones a domicilio también Miss Kapan, Hotel Royal Palm, A-7277. E-1

e3 ACADEMIAS

COLEGIO ACADEMIA

«NUESTRA »SEÑORA DE BELEN» Primera Segunda Enseñanza. Preparación para Escuelas de Comercio, Normal e Instituto. Clases especiales Taquigrafía, Mecanografía, inglés, Aritmética, Gramática. Bordados en general. Villegas 14, altos. E-3

INTERES GENERAL

SOUVENIERS INDIOS, PERFUMES, libros, monedas, curiosidades, plantas, novedades, etc. Remitiendo diez centavos sellos, recibirá catálogo ilustrado, acompañando entretenido rompecabezas (siete piezas)). «Magistral», Monte 78, Habana. I-G

THE ENGLISH RESERVE ASSURANCE Co.

Organizada con arreglo a las Leyes vigentes en Cuba. Seguro Obrero, Vida. (Pagos de 5, 10, 15 y 20 centavos semanales). Automóviles, etc. Servicio perfecto, primas ventajosas. O-Reilly 49, bajos, Teléfono M-7374. I.G.

FOLLETIN 32

OLVIDADO EL MUNDO

(THE WORLD FORGOT)

por Ruby M. Ayres

Versión española de TH. SCHEPPELMANN.

LA NOVELA ROSA

Editorial Juventud. S. A.

Provenza, 101.—BARCELONA.

De venta en la Casa Wilson, Obispo 52. Teléfono A-2298.

...más que nadie en el mundo. ...vidaba ella cuán pequeño era su ...o, limitado por todas partes por ...adre que no la quería y un tío cuyo único sentimiento hacia ella era indiferente.

Boyd dijo con voz suave:

—No diga nada más, Georgina; vámonos a casa ¿quiere?

La muchacha estalló de nuevo indignada:

—Sí, a casa... a desacerse de mi tan pronto como pueda—le echó en cara.— Supongo que soy un fastidio. Supongo que cree que estoy enamorada de usted... Lo que los hombres siempre piensan ¿no es verdad? —preguntó deteniéndose en seco, como si algo hubiera cortado su agitación, mirándole con ojos muy grandes y la boca entreabierta, sin aliento. Entonces soltó una risita triste.

—Pues bien, sí estoy enamorada de usted—le dijo desafiándole.

Nicolás se volvió despacio y la contempló; estaba pálida y sus ojos eran infinitamente tristas.

Movió los labios como si fuera a hablar, pero Georgina se volvió y huyó de él corriendo sin cesar hasta llegar a su casa.

La señora Drill se encontró con ella en el vestíbulo y Georgina se detuvo de golpe, sin aliento, y jadeante, con las mejillas rojas.

—¡Dios mío!— dijo la señora Drill confusa. —¿Le ha perseguido un toro salvaje?

Georgina no pudo contestar; se volvió aturdida y subió a su habitación, cerrando la puerta tras de sí; luego se detuvo apoyándose en ella con los ojos cerrados, hasta que los latidos del corazón que la ahogaban, se calmaron. Entonces se dió cuenta de lo que había hecho.

Había dicho a un hombre que lo amaba, se lo había dicho aún antes de saber exactamente si era verdad o no; una fuerza irresistible la había impulsado a ello.

Georgina se estremeció.

¿Le amaba? ¿O lo había dicho por rabia como se suele decir lo contrario, sin sentirlo?

¡Había dicho a un hombre casado que lo amaba!....a un hombre famoso que, a no ser por el cruel capricho del destino, nunca hubiera cruzado su camino.

Tal vez él se había dado cuenta desde un principio y por eso le había dicho que no podían pasear más juntos. Sintió como si ardiera de pies a cabeza de vergüenza.

¿Qué pensaría él ahora? ¿Qué pensaban todos los hombres de las muchachas que perdían la serenidad?—¡Qué expresión más odiosa!, que la señora Lorelock gustaba mucho emplear—hasta el punto de conducirse de forma tan imperdonable?

¿Estaba enamorada de él? Georgina tenía miedo de afrontar la realidad.

¿Qué diría su tío si llegara a saberlo?

«Un astro maldito del cine yanqui». había llamado a Nicolás.

Se dió cuenta de que estaba temblando.

¿Cómo es posible que estuviera enamorada de él?El no había hecho nunca nada para enamorarla. En los libros, los hombres seguían siempre a las muchachas y eran siempre muy corteses y galantes con ellas antes de atreverse a decirles nada tocante al amor, y Nicolás no la había rehuído hasta la mañana que la vió llorar cuando Lorelock murió y entonces sólo se había condolido por su soledad.

No era posible que estuviera enamorada de él; nunca se la había ocurrido hasta el momento en que lo dijera; nunca había pensado en él en este sentido.

De pronto recordó el día en el barco cuando ella le dijo adiós y le besó. Entonces había dicho:

—Elenita tenía razón... hay que besar a un hombre antes de poder saber si una realmente le quiere.

Había olvidado aquel episodio, pero ahora lo recordaba muy bien.

Cruzó lentamente el cuarto y se contempló en el espejo. Tenía la cara colorada y los ojos presentaban aún señales de lágrimas, ¡lágrimas derramadas por un hombre casado!

El feo cardenal de la sien parecía más visible que nunca y Georgina sentía que se odiaba a sí misma

Elenita le había dicho que no era precisamente bonita, pero que tenía un algo... . Pues bien, Elenita estaba equiivocada...No tenía nada que a un hombre como Nicolás Boyd pudiera gustar.

De todos modos, todo había terminado...él se marchaba.

—«Barcos que pasan en la noche» —había dicho Elenita. Elenita era muy sabia; al parecer, conocía todo lo que había que saber en la vida.

Nicolás se marchaba y, quizá cuando volviese ya no estaría ni inválido ni desfigurado; no sería una estrella caída con quien mostrarse cariñosa. sino el hombre guapo y famoso de antes, cuando ella le admiraba desde su asiento en el cinematógrafo.

Un pensamiento repentino y apasionado surgió en el cerebro de Georgina ¿Y si la operación no salía bien? En su loca pasión deseó un instante que así fuera, pero en seguida rechazó la idea con terror. Era horrible desear tal cosa. ¿Cómo podía ella ser tan malvada?

Sintió cómo las lágrimas le corrían por las mejillas al alejarse del espejo.

—Supongo que, al fin y al cabo, es verdad; estoy enamorada de él — pensó desalentada. —Porque no me importa lo más mínimo lo que me suceda con tal de que él esté bien.

CAPITULO XIII

Fué Georgina a Londres a ver a Clifford Asher con plena convicción de que no iba a divertirse.

Dolíale la cabeza un poco y los ojos los tenía rojos de tanto llorar.

En el correo de la mañana había recibido una carta de su madre extraordinario acontecimiento.

«José María—decía su madre —está enfermo o se imagina estarlo Tiene buena cara y come bien; y cuando un hombre come bien, poca cosa debe de tener, pero a pesar de todo, insiste en ver a un especialista alemán. 'Vamos pues, a Londres a pasar unas dos semanas y luego continuaremos el viaje a Berlín. Yo he dicho que hay muy buenos médicos aquí, pero José María ¡es tan obstinado! ¿Qué hombre no lo es? Así, pues, partiremos la semana que viene. Nos alojaremos en Londres, desde luego, pero tú tienes que venir a verme».

Era una carta extraña siendo de una madre que escribía a su única hija. que todo el mundo se imaginase que los doctores y la gente de Alemania eran mucho más inteligentes que los decualquier otra parte. Sería una coincidencia rara el que José María y Nicolás fueran a ver al mismo especialista; ella tenía sólo una idea vaga de lo que en realidad quería decir especialista.

¡De modo que José María su padrastro estaba enfermo!... Georgina lo sentía. No era que aquel hombre de cara colorada y de voz fuerte se hubiese jamás molestado en ser amable para con ella, pero pensar que una persona de apariencia tan vigorosa tuviera que ir hasta Alemania para curarse...

Comunicó la noticia a su tío con gran aprensión; había oído la opinión que tenía de su madre tantas veces, que no tenía especial ansia en escucharla de nuevo.

M.E.C.D. 2016

AL MARGEN . . .

Margarita Sarfatti

(Por RAUL MAESTRI.

Dos cosas impresionan, inmediatamente, en la conversación con Margarita Sarfatti: una es el movimiento de sus manos, que subrayan sin cesar la línea de su pensamiento con la crispadura de un anhelo de precisión; y otra es, el ritmo mismo de su palabra y de su voz, que cabriolean en la cabalgata del discurso buscando al más adecuado de los pasos.

La charla ha pasado de un primer momento inicial y se orienta ya—decidida— por terrenos de hondura. Margarita Sarfatti la lleva, de su parte, en la más civilizada de las maneras. Piensa al hablar, que es un dato escasamente tropical. La palabra le sale previo un recuento de las ideas. Y por lo mismo — porque tiene ideas y las sabe ver y poner en la interior perspectiva — alguna vez, Margarita Sarfatti hace profesión de duda o de ignorancia. A mí me viene al recuerdo lo que en cierta ocasión oí a un Profesor alemán: «hay quienes preguntan más de lo que un sabio puede y debe saber».

Margarita Sarfatti no es, seguramente, sabia, en el sentido profesional de la erudición. Es sí—y la conversación lo demuestra tanto como ayer lo demostraron los libros — un espíritu profundamente saturado de cultura, una inteligencia hecha al ejercicio de pensar y escudriñar, una sensibilidad presta a la sintonización. Y, por añadidura, Margarita Sarfatti es una notable escritora, una pluma que sabe decir lo que quiere decir.

Margarita Sarfatti es, como todo el mundo sabe, fascista. Fascista de la primera época, y paralela en el desarrollo mental y político a sus más ilustres conmilitones: viene del socialismo, del famoso socialismo del «Avanti». La guerra fué su gran oportunidad de reacomodación: viró entonces hacia el nacionalismo revolucionario, preconizador de la intervención italiana en el conflicto. Desde entonces, su destino estaba hecho y su natural desembocadura fué el fascismo.

De sus actividades como escritora y autora dió cumplida noticia —el primero—este DIARIO DE LA MARINA. En la actual etapa histórica de Italia, Margarita Sarfatti es— probablemente— la más destacada mujer de Italia.

Margarita Sarfatti dice cosas que, para el público trasatlántico hecho a las recetas de la propaganda, pueden ser insólitas. Con vistas al mundo que nutre y provoca su pensamiento, Europa, y con vistas además a la razón real, sus opiniones vénse exentas de estos contornos demasiado polémicos.

Margarita Sarfatti comienza por caracterizar el fascismo como «movimiento revolucionario de la izquierda», no sin agregar de seguida, como reivindicación que se debe a la inteligencia de las cosas, que esta terminología que se mueve de la «izquierda» a la «derecha» y que tan libérrimo uso hace de tales expresiones, es vieja, turbia y simplista.

Justifica su designación, afirmando que el fascismo va hacia la superación del llamado «capitalismo». ¿Cómo? Ella misma dice, acto seguido, que para el fascismo son dogmas los que componen esta trilogía: patria, familia y propiedad. Y no cree—además— que la llamada «burguesía», como estracto especial de ciudadanos, se encuentra huérfana de justificaciones sociales e históricas. ¿Cómo, entonces? Nuestra interlocutora ve la marca fundamental del moderno capitalismo en la tendencia del «industrialismo», que da origen a las conocidas perturbaciones dentro del mercado nacional y de la economía mundial. El «industrialismo» anónimo, impersonal, bolsístico, financiero etc. .

La señora Sarfatti hablando en nombre de su causa, hace el homenaje discriminado de Carlos Marx. Del Marx de la parte crítica de «El Capital», tan verificada en el posterior desarrollo del tema que analiza. La otra parte, la positiva, la rechaza, a títulos humanos y culturales como a títulos puramente objetivos. Y desde el último punto de vista, postula: «crea un supercapitalismo», lo cual colofona con un che ahí el bolshevismo».

Y cae, por propia gravitación, la interrogación que se le ha hecho ya mil veces, en toda latitud extranjera. «Sí—dice— el fascismo, como actitud histórica y general pauta, puede ser y es universal. El nuestro, el de Italia, está condicionado por nuestras particulares necesidades. Pero entre una y otra cosa no hay, ciertamente, contradicción lógica».

Margarita Sarfatti es una mujer extraordinariamente inteligente que no porta en vano su inteligencia.

El Gobierno italiano no impondrá nuevas cargas sobre los intereses de los empréstitos concertados

ROMA, abril 25. (WP.)—Una nota oficial del Ministerio de Finanzas, desmiente que el Gobierno italiano abrigue el propósito de imponer nuevas cargas sobre los intereses pagaderos en los empréstitos de consolidación de los valores oficiales, así como sobre los títulos nominativos en cotización.

La noticia, según el criterio expuesto en esa nota, parece que ha sido lanzada para entorpecer el desenvolvimiento de la gran operación de consolidación que está llevando a cabo interiormente el Estado.

La nueva constitución uruguaya establece el sistema parlamentario modificado

Los extranjeros en el Uruguay pueden adquirir la ciudadanía sin hacer renuncia de la suya

Las mujeres no solamente tienen derecho al voto, sino el deber de ejercerlo y serán castigadas con multas las que se abstengan. Supresión del Consejo Nacional Administrativo

MONTEVIDEO, abril 26. (PA).—Con la aprobación de la nueva Constitución, «La tercera República», del Uruguay comienza su vida con otra serie de innovaciones en materia constitucional. Estas mantendrán la República del país como laboratorio de interesantes esperimentaciones sociales y políticas.

Todo el Codigo de legislacion social de la República se ha vaciado en la nueva Constitución. Las mujeres no solamente tienen el voto, sino que estan obligadas a ejercitarlo. No se trata ya de un simple derecho de ciudadanía, sino de un deber cuyo incumplimiento se castigará con multa.

Los extranjeros pueden adquirir la ciudadanía Uraguaya sin necesidad de renunciar a la de nacimiento. Los uraguayos, por otra parte, pueden adquirir cuaquiera ciudadanía extranjera sin perder la suya.

Como se recordará, el Uraguay fué uno de los primeros países que se pronunciaron por el arbitraje de las disputas internacionales y es ahora el primer país que se lleva ese principio a su carta fundamental.

La clausula de la Constitucion que contine ese principio dice:

«En todos los nuevos tratados internacionales que negocie Uraguay se propondrá una clausula disponiendo que toda las diferencias que puedan surgir entre las partes contratantes se arreglaran por el arbitraje o por medios pacificos.

Cuando la nueva Constitucion entre en vigor, el Uruguay habrá ensayado tres formas de gobierno popular. La Constitución de 1830, establecía una forma presidencial análoga a la de los Estados Unidos; la de 1917, estableció la forma suiza, esto es el gobierno por una Comisión, y la nueva establece el sistema parlamentario, pero con varias caracteristicas que difieren esencialmente de los ejemplos de gobierno parlamentario como el de Francia.

El Consejo Nacional Administrativo, que antes participaba de facultades ejecutivas con el Presidente, se ha suprimido. El poder ejecutivo se compone ahora del Presidente y de un gabinete de nueve. Los miembros del gabinete son nombrados por el Presidente entre los dos partidos que constituyan juntos la mayoría del Parlamento.

Las «nueves carteras», dice el artículo de la Constitución, «deben distribuirse entre ciudadanos que, por contar con el apoyo de su partidos en el Parlamento, aseguren su permanencia en el cargo».

El Presidente goza de las facultades de los presidentes de Francia y del primer ministro. Tiene dos votos en los consejos, porque después de votar en cualquier resolución puede hacerlo en caso de empate.

Gozará de la libertad de acción de los primeros ministros franceses, a causa de que la selección del gabinete se limitará a los dos partidos más importantes del Parlamento.

Los votos de censuras parlamentarios solo alcanzarán individualmente a los ministros, por lo que se evitan las crisis totales. La censura deberá hacerse por el Senado y la Cámara de los Diputados reunidos en sesión conjunta.

La Cámara de los Diputados se reduce desde 123 a 99 miembros y se aumenta el Senado desde 19 a 30. Los diputados serán elegidos por provincias en proporción a la población. Los senadores serán elegidos por la nación como un todo, correspondiendo quince al partido que más votos obtenga y quince al que le siga en votación.

El Vice-presidente presidirá el Senado y los partidos más pequeños se quedarán sin representacion en ese cuerpo colesgilador.

El Parlamento no tendrá la iniciativa de las leyes sobre impuestos, que corresponderá al gabinete.

El periodo para los diputados se amplía de tres a cuatro años y el de los senadores se reduce de seis a cuatro años.

La nueva Constitución permite la elección del Presidente, del Parlamento y de los ayuntamientos en unos solos comicios.

El Tribunal Supremo se compondrá de cinco magistrados elegidos por el Parlamento por diez años. La Constitución define el país como «una asociación política de todos los habitantes dentro de su territorio». Proclama al país libre de toda potencia extranjera y agrega que «jamás será patrimonio de ninguna persona o familia».

La sección referente a los «derechos deberes y garantías» dispone la concesión de pensiones a la vejez, la atención del niño, el cuidado de las madres, la asistencia médica gratis para los pobres, el seguro contra accidentes del trabajo, la morada barata para los obreros la jornada de trabajo de ocho horas y la semana de seis días, un salario mínimo y consideraciones especiales para las mujeres y niños empleados. Reconoce a los obreros el derecho a la huelga y a constituir gremios

La nota japonesa sobre la ayuda extranjera a China ha puesto en movimiento la cancillería de E. U.

Cordell Hull, Phillips y varios representantes de los países que firmaron el Tratado de las nueve potencias conferencian, en tanto que comienza la construcción naval

WASHINGTON, abril 25. (A.P.).—El aviso del Japón contra la ayuda extranjera a la China que se considera peligroso para la paz del Extremo Oriente, ha motivado la celebración de conferencias informales entres Cordel Hull, Phillips y los representantes de un número de países que firmaron el tratado de las nueve potencias, al mismo tiempo que el Presidente Roosevelt firmaba la orden de comenzar rápidamente las construcciones navales dentro de los límites del tratado naval de Londres, exponiendo en seguida al congreso su petición de fondos.

Estos asuntos interrumpieron otros que estaban en discusión en el Capitolio.

La nueva lista de los especuladores de la plata emitida por el Tesoro, incluye al National City Bank tenedor de unas 8.144,000 onzas. Dicho banco trafica extensamente con Sudamérica y Oriente, donde los pagos se hacen generalmente en plata.

Joseph Tumulty, Secretario del Presidente Wilson, aparece con cien mil onzas.

Farley anunció que está tratando de que se creen siete u ocho rutas adicionales para el servicio aéreo postal dentro de una semana.

Norris pidió al Senado que rechazara el dictamen de la Comisión Mixta que garantiza el principal de los bonos del crédito inmobiliario a causa de la eliminación de la enmienda que él propuso, excluyendo a los políticos de las corporaciones prestatarias.

Cuarenta mil mujeres fueron a la exposición de trajes que se ha iniciado ayer en Moscú

Trenes excursionistas llegaron de muchos lugares de Rusia para ver la exhibición de los ciento cincuenta modelos que se presentan, de los cuales han sido seleccionados unos cincuenta

MOSCU, abril 26. (AP).—La primera exhibición pública de modas celebrada en la Rusia del Soviet ha terminado con gran éxito, lo cual deja demostrado que, en la opinión del Soviet, no existe cosa alguna que pueda hacer incompatibles las teorías de Karl Marx con las de Jean Patou.

La exhibición, que fué celebrada en el vestíbulo de un teatro, bajo los auspicios del gobierno, atrajo a 40,000 mujeres, incluyendo las muchachas de las fábricas y las campesinas, quienes llegaron en trenes excursionistas desde muchos lugares de Rusia, emitiendo su juicio sobre 150 modelos, aprobando unos 50, de los cuales se harán modelos en cantidad.

Al llegar a su fin la exhibición, el Trust de vestidos y lencería que fué el que la trajo a escena, abrió una tienda en el centro de la ciudad, en la cual pueden mandarse a hacer copias de los modelos exhibidos e inmeditamente recibió órdenes suficientes para mantener el establecimiento durante tres semanas.

El trust está preparando además una exhibición de modas permanente y una tienda de modisturas en el Parque de la Cultura y del Descanso y otra para las mejores obreras industriales en el distrito fabril de Moscú.

La exhibición de modas se llevó a efecto para responder a las quejas que se dejaban sentir referente a que el trust estaba confeccionando vestidos poco atractivos, en colores muy limitados y con poca variación en los diseños.

Se dispuso que distintos artistas se dedicaran a pintar diseños en crepé de china ruso blanco, produciendo un efecto parecido a las sedas estampadas de los Estados Unidos.

Los modelos fueron diseñados por mujeres, una de las cuales terminó recientemente el aprendizaje hecho al efecto, con una costurera de París. Los diseños están basados principalmente en las últimas modas de París, modificados para adaptarlos a las obreras del Soviet.

La mayoría de los modelos expuestos eran para uso diario, pero hubo también un número de vestidos de deportes, para patinar y cosas análogas, unos cuantos trajes de noche y ropa de niños.

En su mayor parte eran de un gusto limitado, en carmelitas serios verdes oliva, azules marino y eléctrico en ascendencia, junto con alegres trajes de verano para jovencitas.

El famoso edificio en el que fueron juzgados Sacco y Vanzetti es ahora escenario de otra famosa causa criminal

He aquí el histórico edificio de la Corte de Dedham, Massachusetts, escenario de la vista de la causa contra Irving Murton Millen y Abraham Faber, como autores de la muerte de dos policías, durante el asalto a un banco de Dedham. A la derecha Nelson P. Brown, Magistrado que entiende en el juicio. Fué en este edificio donde se celebró el famoso proceso contra Sacco y Vanzetti

José Sanjurjo salió ayer de Cádiz y se dirige a Gibraltar

El ex Ministro de Hacienda, Calvo Sotelo, que está en Francia, regresará a España

CADIZ, abril 25. (AP).—El General Sanjurjo, uno de los primeros a quienes se ha aplicado los beneficios de la Ley de Amnistía promulgada

General Sanjurjo

esta mañana, abandonó la prisión de Santa Catalina, dirigiéndose a Gibraltar.

Aunque el General Sanjurjo había indicado que tan pronto saliera de la prisión iría a pasar unas vacaciones a Estorial, Portugal, al menos no ha partido para ese país por la frontera.

Sanjurjo abandonó la prisión rehuyendo a los periodistas.

Se sabe que tiene pasaportes visados para ir a Francia, Italia y Portugal.

CALVO SOTELO SE PREPARA A REGRESAR A ESPAÑA

PARIS, abril 25. (AP).—El ex Ministro de la Dictadura, señor Calvo Sotelo, después de liquidar sus prácticas legales en París, se prepara a regresar a Madrid dentro de una semana, como resultado de la amnistía.

«Espero tomar asiento en las Cortes y parte activa en la política. Me siento feliz de regresar para representar a los 450 mil españoles que me eligieron», manifestó Calvo Sotelo.

EL GENERAL SANJURJO LLEGO ANOCHE A GIBRALTAR

GIBRALTAR, abril 25. (AP).—El General Sanjurjo llegó a ésta hoy. Las autoridades británicas le han concedido permiso para entrar en la ciudadela a las diez de la noche, cuando las rejas estén cerradas.

Un gran número de refugiados españoles se congregó en la frontera para saludar a Sanjurjo.

UNA MANIFESTACION EN GINEBRA QUISO APEDREAR EL CONSULADO ITALIANO

GINEBRA, abril 25. (WP.)—Una manifestación organizada por elementos comunistas trató de desfilar por delante del Palacio de la Liga de las Naciones y más tarde de apedrear el Consulado General de Italia. Llevaban enormes cartelones protestando de la actuación de la Liga y contra Mussolini.

SE REUNEN LAS CAMARAS DE COMERCIO ITALIANAS EN MILAN

MILAN, abril 25. (WP.) — Se está celebrando un congreso de las cámaras de comercio italianas en el extranjero examinando la situación de los cambios y de las exportaciones.

La Feria Internacional fué visitada hoy por el Embajador de la Gran Bretaña en Roma Sir Drummond y por el Ministro de Comercio de Francia M. Lamoureux, que anunció a los periodistas haber quedado terminado el acuerdo entre su país e Italia sobre los contingentes de exportación.

MUSSOLINI DISTRIBUYO LOS PREMIOS A LOS PROFESIONALES

ROMA, abril 25. (WP.) — Mussolini presidió el acto de la entrega de los premios a los triunfadores en los concursos profesionales para operarios y aprendices en que tomaron parte obreros de toda la nación.

Las selecciones han sido hechas mediante el voto directo de los componentes de cada oficio o especialidad, otorgándose los premios a quienes dieron muestras de habilidad suprema en las competencias públicas realizadas al efecto.

EL JEFE DEL GOBIERNO BULGARO CONFERENCIARA CON MUSSOLINI

ROMA, abril 25. (WP.) — Ha llegado a esta Capital el Primer Ministro de Bulgaria, que a la vez desempeña la cartera de Relaciones Exteriores, M. Muscianoff.

Su visita tiene carácter político y celebrará entrevistas con Mussolini sobre los asuntos de la Pequeña Entente, siendo posible que después vaya a París.

El gobierno alemán explica su oposición a la fórmula del soviet ruso en el Báltico

Siete millones de marcos serán empleados por Alemania en la realización de las obras necesarias para poner a la población de Berlín a salvo de cualquier ataque aéreo

BERLIN, abril 25. (WP).—Un comunicado oficial enviado hoy por la Cancillería de Relaciones del Reich, a los Gobiernos de Latvia, Estonia y Finlandia da aconocer las razones que ha tenido Alemania para no aceptar la proposición que formulara el Soviet admitiendo que dos países pudieran firmar conjuntamente el tratado que garantiza la independencia de los pequeños estados del Báltico.

Alega el Reich que no está amenazada la seguridad de ninguno de ellos para que resulte lógica la forma de pacto que ofrece el Gobierno de Moscú y señala al mismo tiempo que su negativa en ninguna forma podrá tener un efecto sobre las relaciones entre Alemania y la Rusia Soviet.

CONCENTRACION DE FUERZAS DEL FRENTE ALEMAN EN ZWEIBRUECHEN

BERLIN, abril 25. (WP). Para el día 6 del próximo mes de mayo está acordada una concentración de todas las fuerzas del llamado más de cien mil afiliados.

En esa fiesta política hará uso de la palabra por primera vez desde que forma parte del Gabinete de Hitler el Ministro de Propaganda Goebbels.

BERLIN, abril 25. —(WP). La publicación del presupuesto de la ciudad de Berlín, que apareció hoy en la Gaceta Oficial, ha dejado conocer que están incluidas varias partidas que se dedicarán a propósitos defensivos en favor de la población, pues se consignan créditos para la construcción de subterráneos a prueba de toda clase de ataques aéreos y considerados indestructibles por cualquier forma de ataque conocido que no sea el impacto directo de grandes proyectiles detonantes.

Las grandes estaciones ferroviarias centrales y los núcleos administrativos más vitales serán los primeros en merecer esa medida de prevención, disponiéndose además de bóvedas donde la población puede ponerse al abrigo de esas contingencias:

Para llevar a cabo este programa se autorizará al Burgomaestre para emitir bonos municipales por valor de siete millones de marcos y se autorizan créditos del tesoro por el resto del costo de las obras.

REDUCE EL BANCO NACIONAL DE BELGICA EL TIPO DE INTERES

BRUSELAS, abril 25. (WP.)—El Banco Nacional de Bélgica acordó reducir el tipo de descuento del tres y medio al tres por ciento a partir de mañana, jueves.

El tipo de interés sobre los préstamos ha sido igualmente reducido en un medio por ciento. Desde enero de mil novecientos treinta y dos no se realizaban reducciones en ninguno de los tipos bancarios belgas.

La escuadra del Pacífico por el Canal

Se tomaron precauciones extraordinarias temiendo hicieran actos de sabotaje

PANAMA, abril 25. (AP.)—La flota americana, compuesta de ciento diez buques, dió fin al cruce por el Canal de Panamá, después de cuarante y siete horas continuas de labor.

Esta operación establece un record que sobrepasa los cálculos más optimistas que se hicieron durante la construcción del canal.

Las fuerzas navales dieron comienzo a esta maniobra el lunes por la noche, abriendo fila el buque portaaviones «Lexington», seguido del escuadrón de cruceros rápidos, submarinos y destroyers.

El cruce por el canal se ha efectuado a toda prisa, bajo la custodia de las fuerzas militares destacadas en gran número.

Se dice, aunque no se ha podido confirmar oficialmente, que la rapidez de las maniobras y el gran número de tropas que custodiaban ambas márgenes del canal, se debió a que se recibieron informes secretos en el sentido de que se intentaban actos de sabotaje contra los buques de guerra.

No deja de comentarse que la declaración japonesa sobre la política China se ha hecho en los momentos en que la flota se dirigía hacia el conal con el objeto de pasar al Atlántico.

FUE INAUGURADA UNA NUEVA LINEA AEREA DE FLORENCIA A BOLONIA

FLORENCIA, abril 25. (WP.)—Ha quedado inaugurada la nueva línea férrea entre esta ciudad y Bolonia, que constituye ahora la distancia más corta entre las regiones del norte, centro y sur de Italia, cuyos trabajos duraron dos años.

La velocidad normal de los trenes expresos será de ciento veinte kilómetros por hora, circulando quince de ellos en ambos direcciones diariamente y corriéndose además veinte trenes de carga y cinco mixtos.

Conferencias de Mussolini sobre desarme

Francia niega que trate de hacer un gran empréstito a fin de aliviar sus finanzas

ROMA, abril 25. (WP.)—El Secretario general de la Liga de las Naciones, M. Avenol, fué recibido y sostuvo una extensa conferencia con el premier Mussolini, tratando sobre las perspectivas de las anunciadas reformas en los estatutos de aquella organización, sobre el problema de la Conferencia del Desarme y también acerca de las posibilidades de la inmediata admisión de la Rusia Soviet en el organismo internacional ginebrino.

FRANCIA NO HARA POR AHORA NINGUN FINANCIAMIENTO

PARIS, abril 25. (WP.)—El Ministerio de Hacienda ha hecho una enérgica declaración en que desmiente lo publicado por varioso de los principales periódicos parisienses los que afirmaban que el Gobierno de M. Doumergue tiene en proyecto el flotamiento de un empréstito por varios millares de millones de francos al objeto de cubrir el déficit presupuestal.

Dice el organismo máximo de las finanzas francesas que no se ha pensado en hacer ningún empréstito ni financiamieto por el presente.

AlcaláZamora debe dimitir, dijo ayer el conde Rodezno

Razonamientos que oponen a los escrúpulos sobre la firma de la Ley de Amnistía

MADRID, abril 26 .(AP.).—En los centros políticos se cree que Alcalá Zamora se verá obligado a encargar la formación de gabinete a Lerroux, teniéndose entendido que en este caso, el nuevo gobierno incluirá a otro liberal demócrata para reemplazar a Alvarez Valdés, a otro agrario y, acaso, al algún regionalista catalán.

El Conde de Rodezno, jefe tradicionalista, declaró hoy que el Presidente Alcalá Zamora, debe dimitir sin esperar a que la crisis se prolongue indefinidamente.

Se ha podido saber de buena fuente que el Presidente Alcalá Zamora, quería devolver el proyecto de ley de amnistía al Congreso, sin firmarlo, pero que el gabinete se opuso a ello. Con este motivo sancionó la ley, pero hizo constar sus objeciones a algunos de los puntos de la misma como son: la reconsideración de los fallos del Tribunal Supremo; la devolución de las propiedades a los Grandes de España y personas comprometidas en la revolución de agosto de 1932, y la readmisión al servicio activo de los oficiales que se vieron obligados a pedir su retiro, de acuerdo con uno de los decretos de Azaña, por entender que todos ellos son monárquicos y pueden hacer peligrar la República.

A estos escrúpulos del Presidente Alcalá Zamora, que, según los católicos, no los tuvo para firmar la ley que despojó a los Jesuítas de sus colegios y residencias, no obstante la inconstitucionalidad de la misma, se oponen los siguientes razonamientos:

Que no existe reconsideración de los fallos del Supremo, porque la amnistía es una prerrogativa de las Cortes que no tiene nada que ver con las sentencias de ese alto tribunal: que la confiscación de las propiedades a los Grandes de España y otros, complicados en la revolución de agosto de 1932, se hizo de acuerdo con una ley posterior al delito, y tercero, que los oficiales que se retiraron por el decreto de Azana, lo hicieron bajo la coacción de un gobierno que amenazaba con causarles mayores perjuicios.

Inglaterra tiene dinero en reserva para el caso de una competencia de armamentos

Para no tener necesidad de recurrir al pueblo cargándole nuevos tributos, el Canciller del Exchéquer, Chamberlain, hizo una hábil maniobra presupuestal, por si llega el caso

LONDRES, abril 25. (PA.)—La posibilidad de una competencia de armamentos se ha puesto de manifiesto en los últimos días con más claridad que nunca desde que las tropas fueron desmobilizadas y cerradas las fábricas de municiones después de la guerra.

Solamente los eternos optimistas creen que la Gran Bretaña puede evitar nuevos gastos en armamentos, sobre todo de sus fuerzas aéreas y defensas contra ataques aéreos el próximo año. La perspectiva de una genuina reducción de los armamentos se ha desvanecido hace mucho tiempo. Ahora la nota francesa sobre armamentos, con su hostilidad hacia Alemania, y, finalmente, el aviso que ha llegado desde el extremo Oriente, ha puesto en peligro las pocas esperanzas que se abrigaban de que, al menos, se lograría mantener los armamentos en su actuali nivel.

El Gobierno británico profesa aún la esperanza de que por algún milagro de última hora pueda impedirse una nueva competencia en armamentos, pero hasta en el propio gobierno las dudas y los temores son mayores esta semana que antes. El país en general no ha olvidado el aviso de Stanley Baldwin de que si todas las negociaciones fracasan, la Gran Bretaña aumentará sus fuerzas aéreas hasta superar a cualquiera otra potencia que se encuentre a corta distancia de sus costas.

Hasta ahora una de las más angustiosas preocupaciones del Gobierno era la posibilidad de tener que recurrir al pueblo británico, imponiéndole nuevos impuestos para pagar los armamentos. Esa posibilidad la ha eliminado el Canciller del Exchequer, Mr. Chamberlain con uno de los más astutos movimientos que se recuerdan en la historia presupuestal. Mediante un cálculo prudente de los ingresos para el próximo año ha hecho posible que el gobierno pueda gastar 11.000,000 de libras esterlinas en aumentar los armamentos, sin romper el equilibrio presupuestal ni tener que recurrir al contribuyente pidiéndole dinero.

El Canciller del Exchequer podrá ser «un buen tenedor de libros» como dicen sus enemigos políticos, pero es también el hijo de Joseph Chamberlain, y eso significa que se trata de un político de primer orden.

Según se ha podido saber el Canciller cuenta con que el superávit en 1934 será de 40.000,000 de libras esterlinas, con lo que contará con dinero abundante para la rehabilitación de los negocios, pero Chamberlain, ha fijado oficialmente dicho superávit en solo 29.000,000 de libras esterlinas.

A nadie engañó cuando Mr. Chamberlain dijo que no había tenido propósitos maquiavélicos en la preparación de los presupuestos.

«Carece de fundamento—dijo—la idea de que deliberadamente he calculado excesivamente bajos los ingresos este año con alguna intención siniestra.»

Sin embargo, su prudencia ha prestado un servicio incalculable al gobierno. Significa que si las negociaciones del desarme fracasaran finalmente y si no se pudiera firmar una convención sobre el aire entre las potencias occidentales, el gobierno inglés no encontrará obstáculos financieros para disponer de los fondos necesarios para los nuevos armamentos.

Humanism

(Por F. F. SANTA EUL

Proporcionar techo bajo cobijarse; proteger el que de ga menester, es tarea humana sólo la comprenden y la los espíritus selectos, los q tranquilidad de los suyos y dio de las comodidades que reserva a los que han trib heredado, se preocupan de humano, que es Universal mente por ser dolor.

Quien no ha tenido la de ver transcurrir los días cnes sin haber podido co miendo en los portales de tapando su cuerpo en los día tos o en las noches de lluvia riódicos; sufriendo en ocas llamadas y los malos tratos practican la máxima auto el infeliz, no sabe los dolore los sufrimientos morales que que tiene la desgracia de p la edad púber a sus mayore da en la calle, solo, triste, rado, deambulando por la teniendo que alargar la ma so del ciudadano para que porcione la dádiva que ha para llevar algo caliente mago.

Qué triste es la vida del q ha llegado a los umbrales bertad y se encuentra sin sufriendo en el campo los t capataz de la finca, que un que se soltó la novilla o el y se tomó la leche de la había de ser llevada a la golpeó con una soga; que dega se vió en medio de los de la clientela, de los rec de la madre que se fué al o que allá en la costa lejan día partir al hijo para la que iba jubiloso tras el Eldor sin pensar los trabajos que raban; que también se vió do por los puntapiés del o del dueño, transcurriendo interminables del día para re última labor de la noche, catre de los que estaban en ridad jerárquica en el establ to, para dormir entre las t sacos, junto a los barriles de las tercerolas de manteca o en bacoa inmunda.

Quien no ha tenido la de verse solo, sin encontrar zos de la madre que le es en las horas de la noche, el la hermana, el consejo de los nos o las atenciones de su sabe lo que es dolor, lo que

Y para atenuar el dolor de sufren, para mitigar aunque destamente la miseria de tienen menester de pan, cas médicos y medicinas, se ha tuído la Conferencia de San de Paul, del Vedado, que cum misión elevada, altamente hu ria, que trata de atenuar los físicos y los morales.

Mas como los fondos se ag Damas de la Conferencia, hermosas y bellas que sienten taesencia de practicar el bi consolar al que sufre, prepar festival al aire libre en Sans el domingo seis de Mayo. A entradas, acudir a la fiesta tar lo que se pueda, que tan fín ha de tener, es labor hum

Los que hoy se divierten, preocuparse de los que gimen que carecen de todo, y si en ras de diversión, la escarcela para proteger, la diversión se niza y realiza una labor pro

Por eso esta obra de la Conf de San Vicente de Paul, del V mujeres que han triunfado, es

Y es que cuando la mujer, sensibilidad exquisita y con su lidades de selección, alienta para una obra esa obra es bue

Así, la obra de la Conferen San Vicente de Paul, del Veda buena porque la alienta y la ra la mujer.

Y porque es buena, la bende las madres cubanas, que se sen protegidas y amparadas por la ferencia.

Y la bendecirán las madres ñolas, a las que consolará en sus tas la vista de la hermana gene —mujer al fín—que la amparará socorrerá.

Y la obra buena, alentada y parada por la mujer, bendecida las madres, ha de tener la protec de todos

Pongamos todos en esta obra manitaria de la Conferencia de Vicente de Paul, del Vedado, nuestro esfuerzo.

M.E.C.D. 2016

SUPLEMENTO DIARIO EN ROTOGRABADO; DE ACTUALIDAD MUNDIAL

DIARIO DE LA MARINA

HABANA, JUEVES, 26 DE ABRIL DE 1934

PARA ASUNTOS RELACIONADOS CON EL DEPARTAMENTO GRAFICO llamar al Teléfono M-3775

EN EL JARDIN ZOOLOGICO DE NUEVA YORK.—Lily Pons, actriz de la Metropolitan Opera Company, muy conocido de nuestro público, visitó recientemente el Jardín Zoológico del Bronx, con objeto de hacer una visita a su pequeño amigo "Ita", pues no ha querido embarcarse hacia Europa sin visitar a este Babay. La presente foto muestra a Lily entre las rejas mostrándonos al pequeño tigre (Foto Wide World)

EL GENERAL FEDERICO BERENGUER.—Hermano de Dámaso Berenguer, quien igualmente le favoreció la amnistía, que causó la dimisión del Gabinete formado por Lerroux

GENERAL AMNISTIADO.—El general José Sanjurjo, que una vez amnistiado por las Cortes Españolas, partió inmediatamente hacia Gibraltar (F. D. M.)

EL GRAL. DAMASO BERENGUER—A quien se le aplicó la Ley de amnistía acordada por el Gobierno Español en el día de ayer (Foto D. M.)

DIMITIO EL GABINETE ESPAÑOL EN PLENO.—Alejandro Lerroux y su Gabinete presentó ayer su dimisión al Presidente Alcalá Zamora, con motivo de haber enviado el Presidente un mensaje criticando la Ley de amnistía política recientemente aprobada por las Cortes (Foto D. M.)

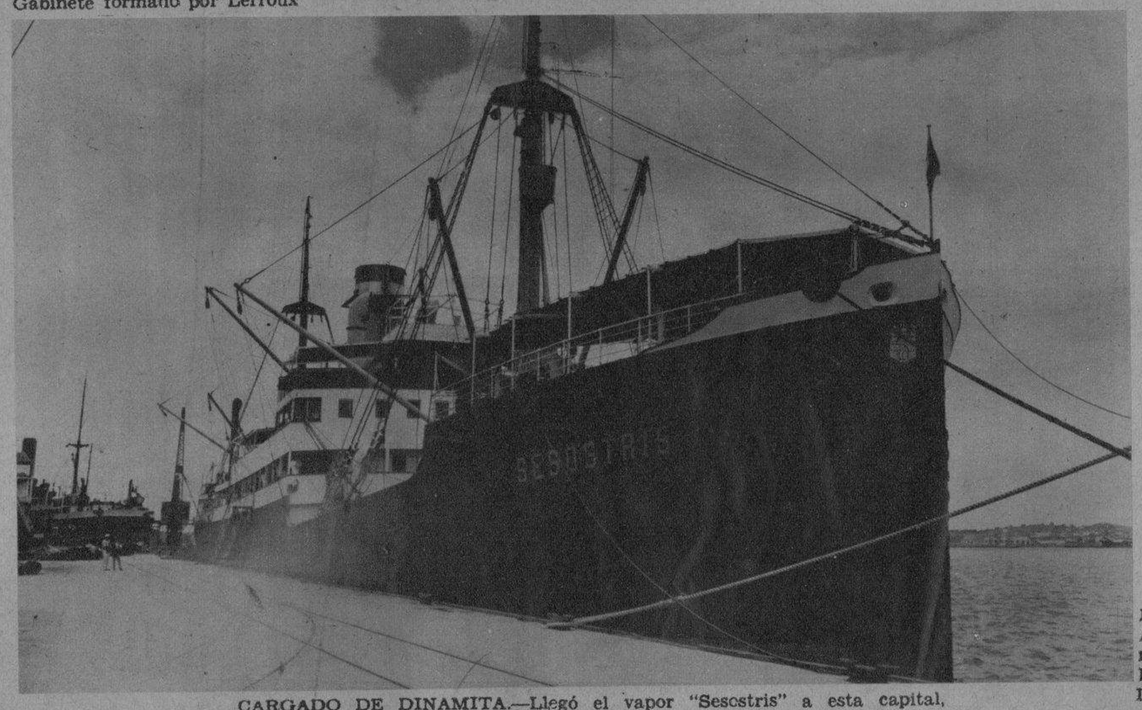

CARGADO DE DINAMITA.—Llegó el vapor "Sesostris" a esta capital, conduciendo un fuerte cargamento de dinamita, el cual viene a la orden del Ejército de esta República (Foto Patiño)

UN EXPENDIO DE CARNE ABIERTO.—Por orden de nuestro Alcalde Municipal, Dr. Miguel Mariano Gómez, ayer pudieron comer carne contados habitantes de esta capital, toda vez que algunas mesillas del Mercado se encontraban abiertas en beneficio de nuestro pueblo (Foto Bravo)

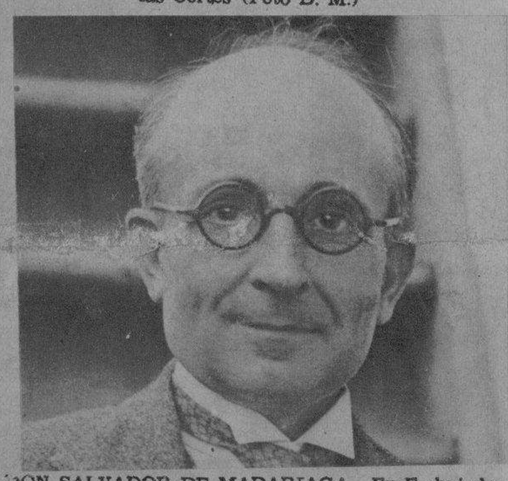

DON SALVADOR DE MADARIAGA.—Ex-Embajador de España en los Estados Unidos de América y ex-ministro del Gabinete de Lerroux, dimitente también junto con sus demás compañeros (Foto D. M.)

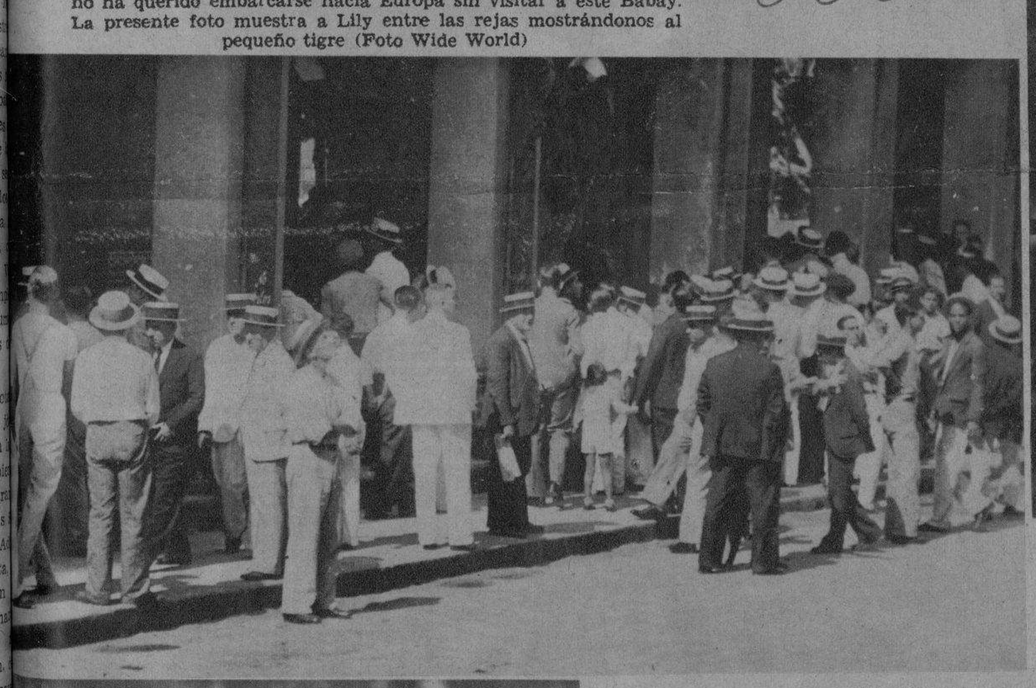

DEL CONFLICTO TELEFONICO.—La presente fotografía muestra a los empleados y obreros de la Cuban Telephone Company de esta capital, reunidos frente al edificio de la citada Compañía, cuando esperaban ser admitidos por la misma (Foto Vigos)

TIENE UN BUEN COMIENZO.—Melvin Ott, notable outfielder de los New York Giants, ha tenido este año un magnífico comienzo al bate. Está conectando sus hits cuando más falta hacen (Foto Wide World)

UNA GRAN OBRA: "PROSTITUCION".—El magnífico comediógrafo y notable poeta español Luis Fernández Ardavín, ha escrito con éxito una comedia ruda y al mismo tiempo fina, en la que en fáciles versos pone de manifiesto una tragedia humana de la mujer lanzada al arroyo. En esta foto aparece la notable Eugenia Zúffoli, en una escena patética de la obra "Prostitución", la cual se pondrá hoy, jueves, en escena en el Teatro Principal de la Comedia, en tanda elegante de cinco y media (Foto Bravo)

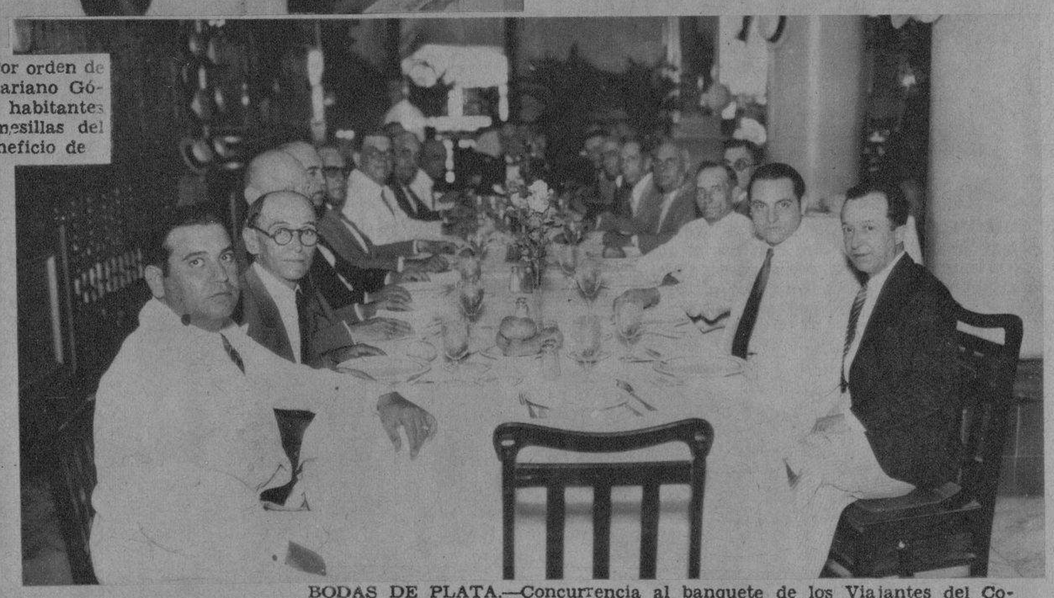

BODAS DE PLATA.—Concurrencia al banquete de los Viajantes del Comercio de la Habana, que, con motivo de sus bodas de plata, celebraron en el Hotel Florida (Foto Vigos)

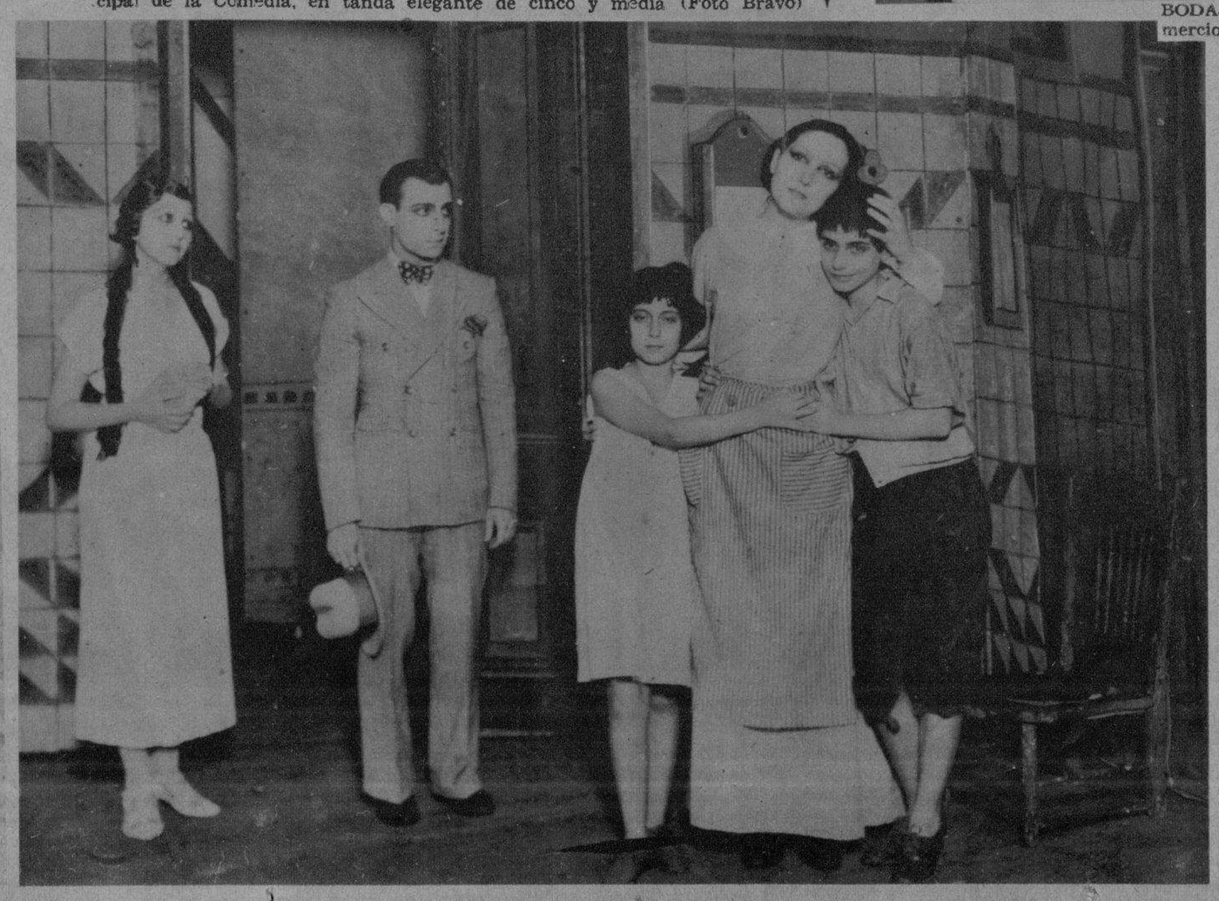

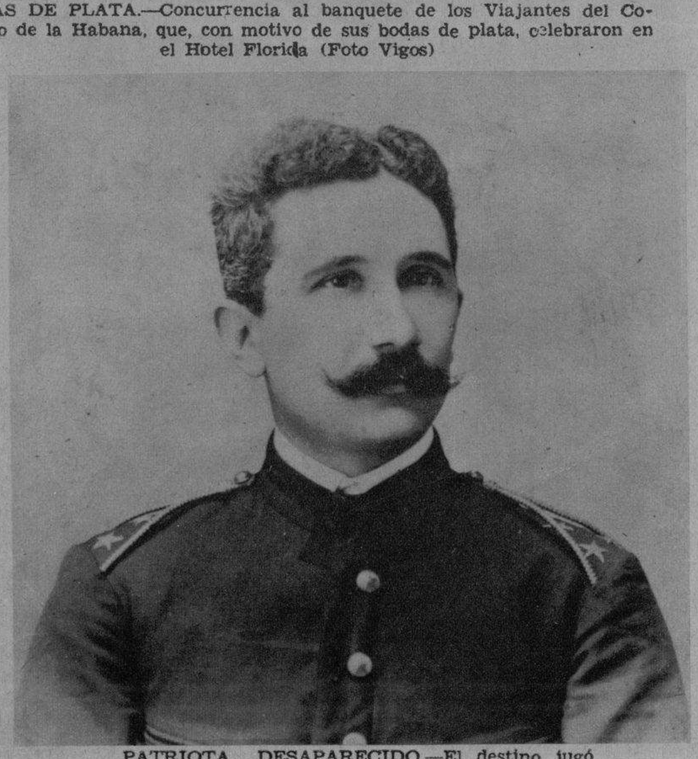

PATRIOTA DESAPARECIDO.—El destino jugó una mala pasada hace días al coronel del Ejército Libertador Alfredo Nodarse, que fué jefe de la Sección de Dinamiteros del Estado Mayor del general A. Maceo, arrancándole del mundo de manera inesperada. El veterano patricio murió a edad muy avanzada, rodeado de sus familiares (Foto D. M.)

M.E.C.D. 2016

ESTUDIANTES QUE NO SON PACIFISTAS.—A pesar de que los estudiantes de los Estados Unidos están demostrando su actitud anti-bélica, yendo a la huelga y dando mitines por las calles de las ciudades donde existen Universidades, estas lindas muchachas, con los sables en la diestra—ninguna es zurda—demuestran su afición a las armas guerreras. Pertenecen estas estudiantes al West Side High School de la ciudad de Lago Salado, Estado de Utah, patria de los mormones
(Foto Wide World)

EN HONOR DEL CARDENAL HAYES.—Los principales miembros de la Archidiócesis de New York le ofrecieron una comida-homenaje por haber cumplido el quince aniversario de haber obtenido el Arzobispado de la ciudad citada y el décimo aniversario de haber sido elevado a Cardenal. El acto, que resultó solemnísimo y al que concurrió lo más brillante de la sociedad católica de Manhattan, se llevó a efecto en el Hotel Biltmore. En este grupo, de izquierda a derecha, aparecen el ex-Gobernador del Estado y popularísimo político "Al" Smith; al centro Su Ilustrísima el Cardenal Hayes, y a la derecha, el Jefe de Correos de los Estados Unidos, Mr. James Farley
(Foto Wide World)

COMO PREPARACION al anual "rodeo" que tendrá lugar en la finca de Jim Jeffries, el que fuera campeón mundial de los pesos pesados del boxeo, este gigantesco cebú realiza, llevando en su lomo a un ranchero del Oeste, un difícil salto por sobre una mesa, donde desayunan un "cow-boy" y una "cow-girl". Este hermoso cornúpeto tiene nueve años de edad y pesa mil doscientos diez libras (Foto W. W.)

ARMAS TOMADAS A LOS COMUNISTAS.—En París la policía tuvo confidencias de que los comunistas, extremistas y demás radicales de la ciudad, guardaban una determinada cantidad de armas en una casa de los suburbios parisinos. El Cuerpo de Seguridad realizó el raid y encontró estas armas, que se pueden apreciar en la fotografía (Foto Wide World)

SERA EL PRESIDENTE DE AUSTRIA.—Según noticias llegadas desde Austria, el príncipe Alois Von Schoemberg-Hartensteni, un general de la monarquia austriaca y en la actualidad Ministro de la Guerra, sustituirá en la Presidencia de Austria a Wilhelm Miklas. También se ha sabido, por las noticias que hemos recibido, que el Presidente Miklas solicitará el retiro y se le dará el gobierno de una provincia de la referida nación

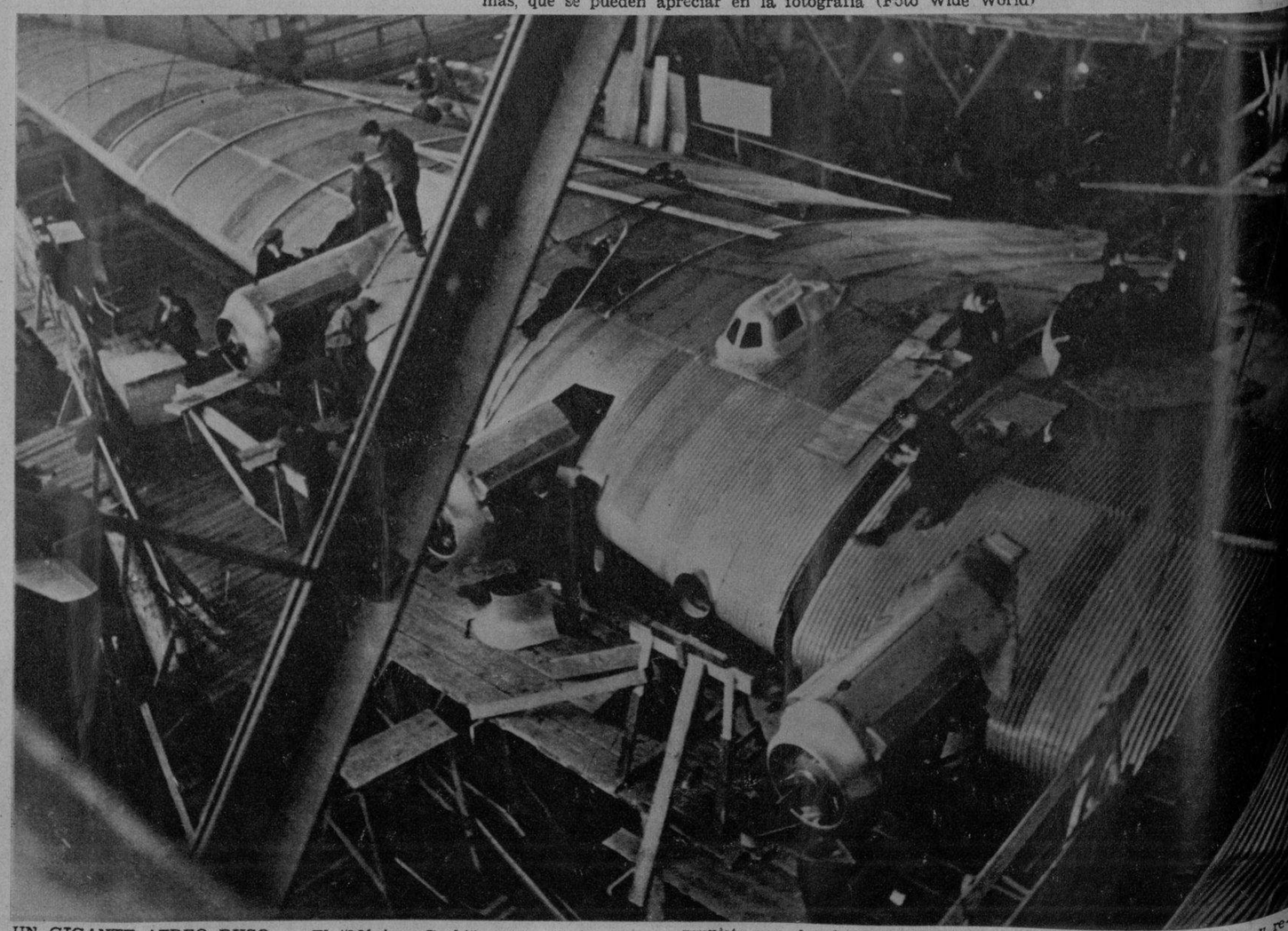

UN GIGANTE AEREO RUSO. — El "Máximo Gorki", así se llama este enorme aeroplano de la Rusia Soviética, nombre que se le puso en honor del gran novelista, el que cuando se termine ha de ser el más grande de los barcos aéreos del mundo. En la foto se muestra a los obreros mecánicos trabajando en sus enormes alas, en uno de los talleres de Moscú. Este aeroplano se dedicará única y exclusivamente para hacer propaganda comunista por el país. Está equipado con poderosa estación trasmisora y receptora, laboratorios de películas y fotografías, una cámara para exhibir cintas cinematográficas y en su interior se podrá publicar un periódico mientras vuela. También puede llevar en su interior setenta pasajeros y una tripulación de seis hombres (Foto Wide World)

M.E.C.D. 2016

N NUEVO TREN ES BAUTIZADO.—Vista general en la Estación del ferrocarril de Filadelfia, en que se muestra el público que asistió al autizo del tren que ha sido denominado con el poético nombre de "Zá-ro de Burlington". Miss Margarete Cotsworth, hija del jefe de tránsito tráfico y administrador de la nueva línea, rompió en el carro propulsor clásica botella de champan. El nuevo transporte, que tiene un motor iesel, es capaz de hacer, sin esfuerzo, 100 millas por hora (Foto W. W.)

¿QUIEN DIJO SEXO DEBIL?—Porque la señora del "Hombre Montaña" Dean, esposa del luchador barbudo, estima que el también luchador Farmer O'Dell maltrató de manera despiadada a su marido en un encuentro que ambos sostuvieron en Cleveland. Esta buena señora, que posee unos músculos terriblemente peligrosos para cualquier marido descarriado, se subió al ring donde estaba luchando su esposo con O'Dell y lo increpó de una manera que dejó perplejos a los cinco mil fanáticos que presenciaban el encuentro (Foto Wide World)

A CORONA DEL VENCEDOR.—Dave Komonen, un nlandés de treinta y cinco años de edad, que posee os títulos americano y canadiense del "Marathon", ecibe la tradicional corona de laurel por George Deeter, uno de los más distinguidos representativos de sociedad griega de la ciudad de Boston. Komonen logró una nueva victoria recientemente al vencer en la agotadora carrera. Cubrió las 26 millas y 385 yardas, desde la ciudad de Hopkington hasta la de Boston, en dos horas, treinta y dos minutos y cincuenta y tres segundos y cuatro quintos, un poco más de un minuto del record mundial (Foto W. W.)

ELEFANTES Y PAYASOS.—Estos histriones que cabalgan sobre el lomo de un manso elefante, haciendo gracias y cabriolas discordantes, entretuvieron a los jóvenes y viejos recluídos en el Hospital de "Bellevue", en la ciudad de New York. Todos los años, por la primavera, los enfermos del referido hospital reciben la visita de los actores del famoso circo "Barnum and Bayle", conocido en todo el mundo y admirado por grandes y chicos, porque ha de saber el lector, que todos los hombres—a no ser que éste sea un monstruo—a pesar de los años que transcurran en su vida, tienen siempre un culto puro en su corazón por el circo (Foto Wide World)

DE CABEZA AL RIO.—El fotógrafo logró esta estupenda instantánea de dos caballistas, una señorita de la buena sociedad inglesa y un cumplido caballero británico, en los momentos en que este último, al intentar cruzar un arroyuelo era lanzado al mismo por su cabalgadura encabritada. Ella es la hija de Sir Hereward Wake, Bt. El accidente ocurrió durante la celebración de una cacería en los terrenos de Northmants, Inglaterra

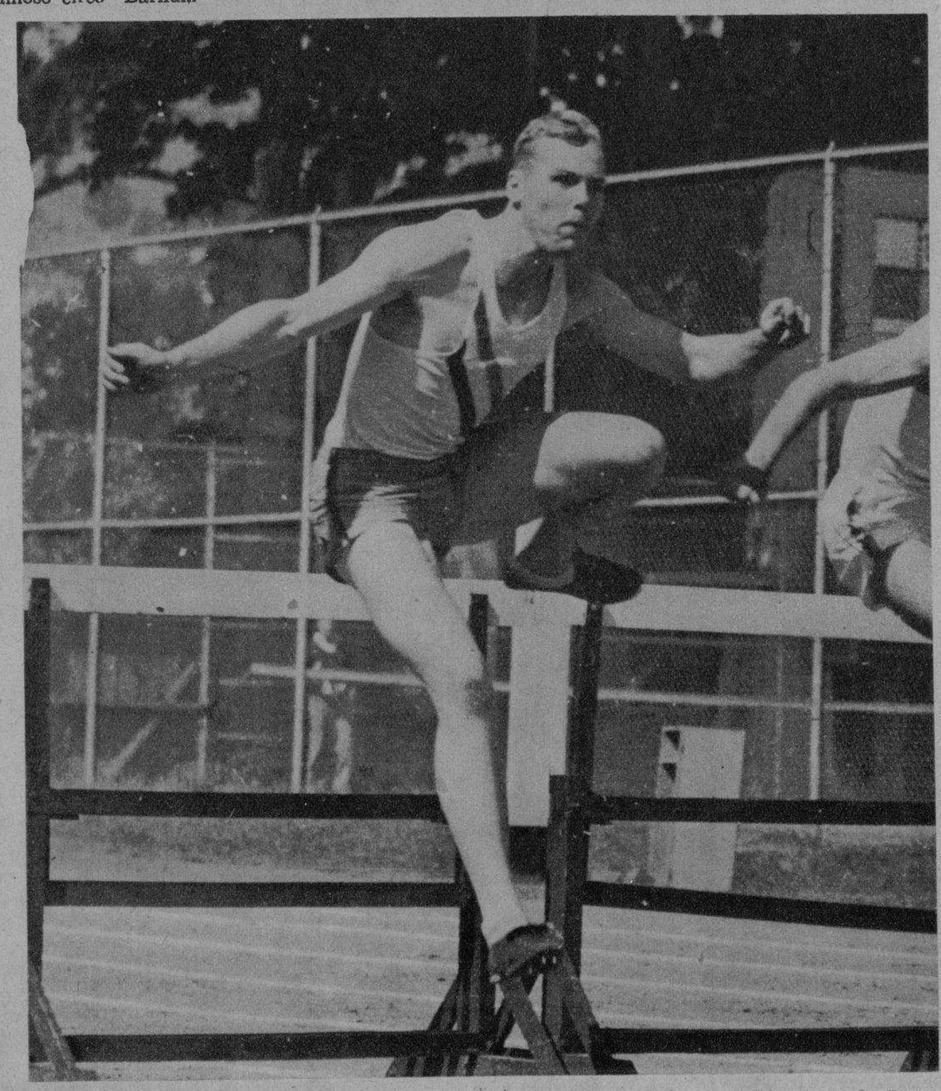

EL HIJO DE WILLARD: UN GRAN ATLETA. Mostramos al joven Jess Willard, Jr., hijo de quien en cierta ocasión fuera el campeón mundial de los pesos completos, quien ha resultado un gran atleta y excelente corredor. El joven Willard en recientes competencias verificadas entre las Universidades de California, la de San Francisco y la de Southern California, logró empatar en primer lugar en la carrera de obstáculos. Este muchacho, que parece ser una promesa en los sports, sólo tiene 20 años de edad (Foto Wide World)

M.E.C.D. 2016

El mismo lujo de los Zares renace en la Embajada Rusa Soviética de Washington

Dijo el cable: "Con igual lujo y esplendor que en las fiestas celebradas por los antiguos representantes diplomáticos del Zar, el Embajador de los Soviets en los Estados Unidos ofreció a sus compañeros diplomáticos una de las recepciones más brillantes en la historia de la Cancillería de Washington". Y prosigue el despacho cablegráfico, como para darle un mentís profundo a la cacareada morigeración rusa, que entre los más valiosos objetos de la Rusia de los grandes duques, se reunieron los invitados para catar manjares superiores a los que sirven los días de mucho repique en la Casa Blanca y dignos de ser saboreados por aquellos desaparecidos grandes señores, o por el augusto paladar de Brillat Savarín. Presentamos en esta plana varias fotografías de gran interés, para que observen nuestros lectores—capitalistas, hombres de oficina, obreros y el incógnito viandante de la calle—cómo se las traen esos preconizadores de la igualdad, tópico con el que se les está tomando el pelo a los rusos y a los demás hombres de corazón simple y crédulo del mundo.

EL EMBAJADOR SOVIETICO EN LOS ESTADOS UNIDOS.—He aquí a un digno émulo de aquellos grandes señores que la historia señala por su boato y lujo, tales como el francés Taylleraud y el austriaco Metternich. M. Alexander T. Troyanovsky, primer diplomático en quince años que representa a su país, la Rusia Comunista, ante el Gobierno de Washington. Aquí aparece en su despacho, o para usar una mejor expresión comunista: en su laboratorio, ya que en verdad tan grave es la fabricación de una bomba hecha por las manos de un químico experto, como las proclamas, escritas con una dialéctica de engaña-simples, para los hombres aún puros de alma (Foto Wide World)

LA EMBAJADORA SOVIETICA.—Fué esta dama comunista, vestida con un traje de firma de un gran modisto parisino, la persona que atendió al sarao fantástico, brillantísimo, celebrado en la Embajada de los Soviets en Washington. Mademe Troyanovsky se muestra en esta foto en los momentos en que descendía la gran escalinata de la mansión diplomática comunista para atender protocolarmente a los invitados, es decir, a todos los representantes de naciones extranjeras que acudieron con el fin de cumplir con la invitación y con otro, un poco envuelto en curiosidad: la de conocer de viso cómo actuaría la primera Embajadora soviética en Washington. En honor a la verdad nada hubiera tenido que envidiar M. y Mad. Troyanovsky a los Embajadores de la Coalición, cuando se reunieron, hace más de un siglo, en Viena (Foto Wide World)

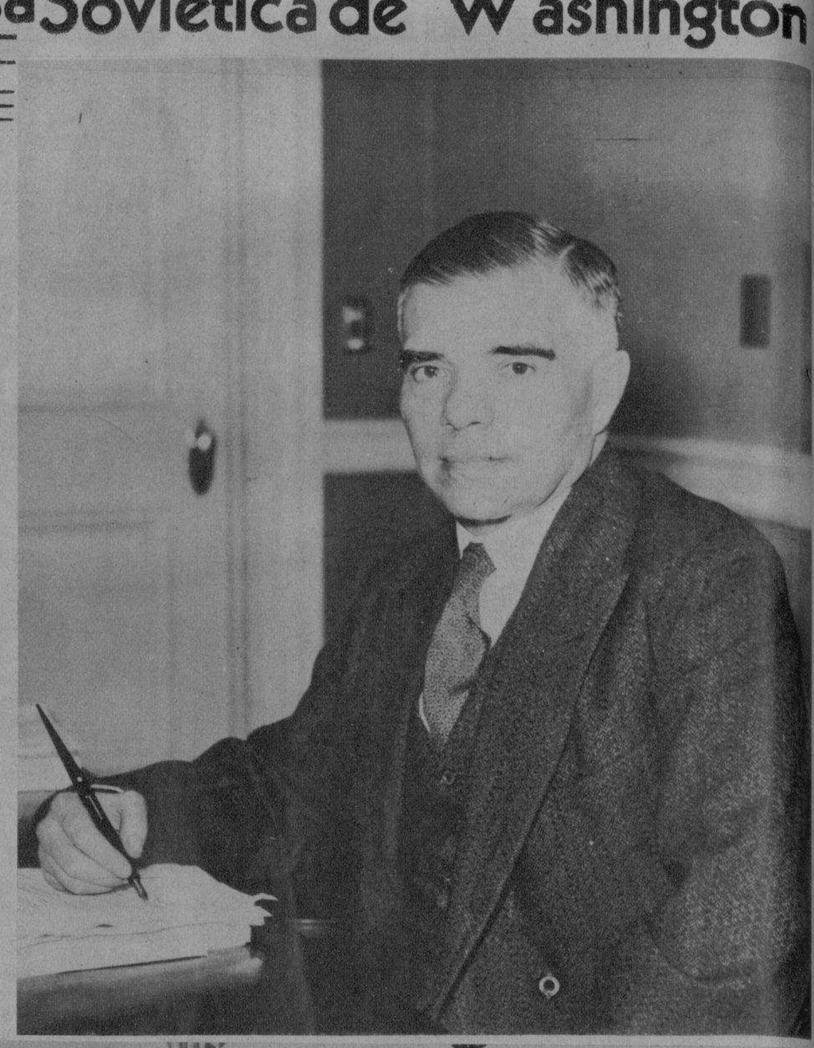

LOS ATACHES NAVALES Y MILITARES DE RUSIA.—Los nuevos agregados militares y navales de la Rusia Soviética, aparecen en este grupo, tal como fueron captados por la lente acuciosa de un fotógrafo de nuestra maravillosa agencia gráfica. De izquierda a derecha, presentamos a Vladimir Mikkahilovitch Begunov, asistente attaché militar; Vladimir Alexandrovitch Burzin, attaché militar; Paul U. Oras, attaché naval, y Alexander Mikhailovitch, asistente naval. Los primeros usan el uniforme ruso soviético, y los segundos también, aunque se les puede confundir con dos conductores de trenes de lujo (Foto Wide World)

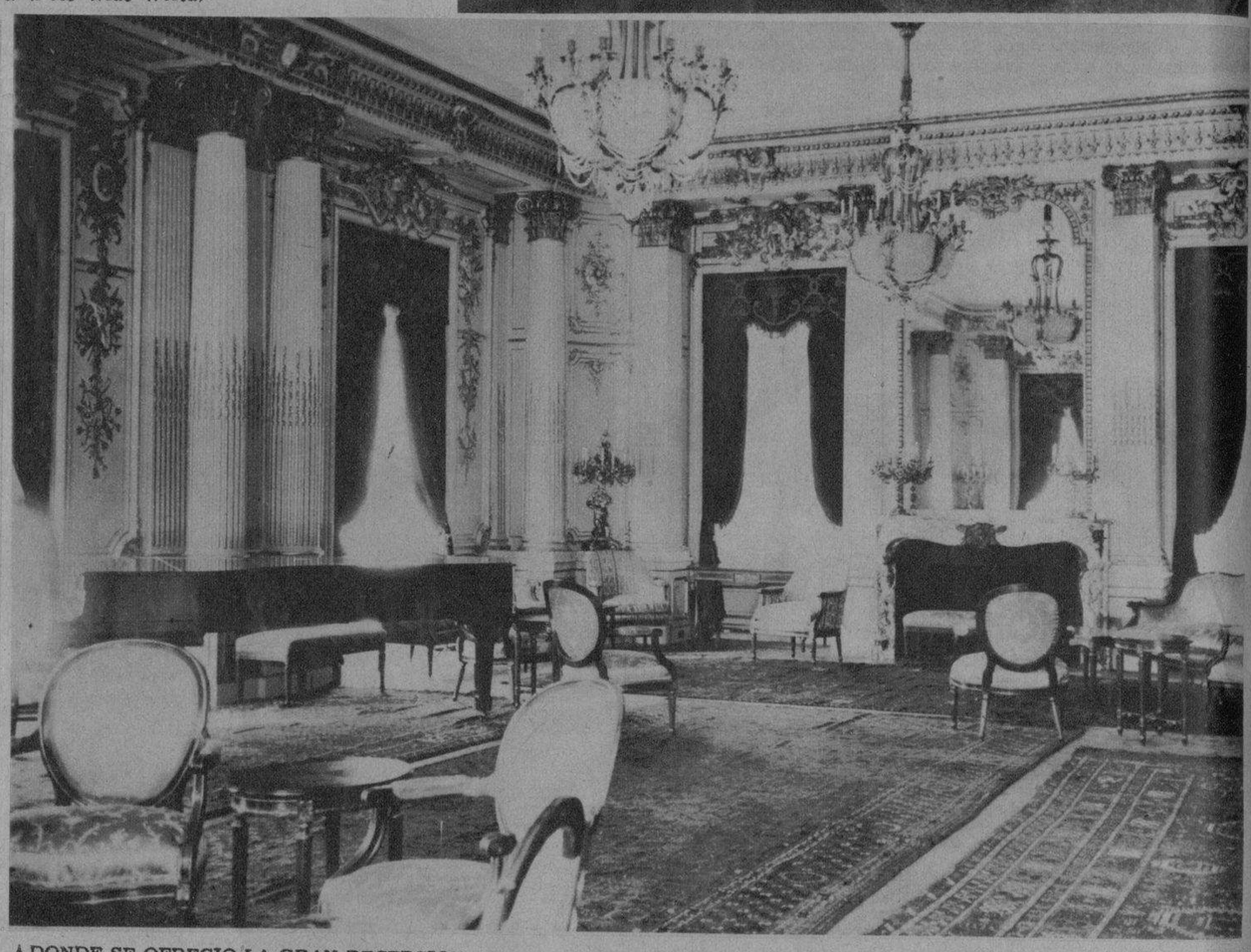

DONDE SE OFRECIO LA GRAN RECEPCION. Este salón no le puede recordar al lector, por mucha imaginación que éste tenga, la buhardilla del infeliz obrero que trabaja con sus manos y se gana el pan bíblicamente con el sudor de su frente. Esto nos recuerda, y si el lector ha viajado también se lo recordará a él, los salones de los Grandes Duques rusos y de la nobleza no arruinada del mundo, como a los de los magnates que hoy se llaman "reyes de la industria". Sin embargo, caro lector, este, precisamente este lugar, fué donde el Embajador de la Rusia de los Soviets ofreció su primera recepción a los diplomáticos extranjeros reunidos en Washington. con un boato que resulta "shoking", para usar sólo una expresión británica muy delicada y elegante (Foto Wide World)

ANTES DE ABRIR SUS PUERTAS.—Vista interior de un ángulo de la suntuosa residencia de la Embajada de los Soviets en Washington. Esto es sólo el segundo piso de la gran residencia de Troyanovsky, ya que el primero supera la imaginación oriental más calenturienta. Las "Mil y Una Noches" se han quedado pálidas ante el sarao celebrado en dicha Embajada recientemente. La señora Embajadora vestía un traje de rica seda color salmón. La firma, uno de los grandes modistos de la Rue de la Paix; además llevaba encima alhajas de valor fantástico seguramente "ocupadas" a los "canallas" burgueses (Foto Wide World)

EN SU CUMPLEAÑOS.—El niño Rolando Granda García, amantísimo hijo de los señores Julio C. Granda y Celia García, quien, con motivo de su cumpleaños, fué muy felicitado por sus numerosos amiguitos con que cuenta el gracioso niño (Foto Brant)

CONSERVATORIO PROVINCIAL DE MUSICA DE MATANZAS.—Presentamos la foto de las señoritas María Eulalia y Emilia Comdon Ruiz de la Torre, fundadoras y Directoras del Conservatorio Provincial de Música de Matanzas. Gracias a la fehaciente dirección de estas señoritas en el desempeño del cargo a ellas encomendado, el citado Conservatorio está recibiendo continuamente congratulaciones de todas las clases sociales de la ciudad yumurina (Foto D. M.)

MUSELINA INGLESA "PETRONIO" Selecto entre lo selecto Pídalo a su SASTRE

Sobrinos de Nazábal Importadores de Paños

MURALLA 70

M.E.C.D. 2016