1ª SECCION

El DIARIO DE LA MARINA es el periódico más antiguo de Cuba. Fué fundado en el año mil ochocientos treinta y dos.

SERVICIOS ESPECIALES DE ESPAÑA

DIARIO DE LA MARINA

SERVICIO DE ASSOCIATED PRESS. Esta queda autorizada para usar nuestro servicio y noticias de información.

HILO DIRECTO CON NUEVA YORK

1ª SECCION

AÑO 102.—NUM. 83. ACOGIDO A LA FRANQUICIA POSTAL HABANA, LUNES, 16 DE ABRIL DE 1934.—SANTOS TORIBIO Y FRUCTUOSO Tiempo para hoy: Bueno. Tendencia a variable en Occidente. PRECIO: 5 CENTAVOS

HEMEROTECA MUNICIPAL MADRID

CADA SECRETARIO LLEVARA HOY AL CONSEJO UNA PARTE DEL NUEVO PROGRAMA MINIMO DEL GOBIERNO

Dentro 5 años España tendrá mil aviones

De 100 a 200 aviones de bombardeo se comprarán por España en E. Unidos

WASHINGTON, abril 15. (AP.)—Se ha sabido que el comandante Ramón Franco será el primer agregado de aeronáutica a la Embajada de España en esta capital.

El comandante Franco se encuentra en los Estados Unidos desde hace varias semanas, estudiando los distintos tipos de aviones americanos y proyecta partir con destino a España a principios de mayo a fin de recibir el nombramiento para el nuevo cargo a principios del próximo verano.

Declaró que el Gobierno español adquirirá dentro de poco de cien a doscientos aviones de bombardeo, tanto ligeros como pesados, de fabricación americana.

Habiéndose organizado la aviación militar española como arma separada—dijo Franco—el Gobierno tiene en proyecto formar una fuerza aérea de mil aparatos militares nuevos dentro de los próximos cinco años.

Exige Puerto Rico aumento de su cuote

Quiere que se le dé igual trato que a los productores de E. U. y que no se limite el refinado

SAN JUAN, Puerto Rico, abril 15. (AP.)—Insistiendo en que la industria azucarera de esta Isla debe ser tratada como una industria americana en idénticas condiciones que la continental, las organizaciones azucareras, agrícolas y comerciales han dirigido un cablegrama al Subcomité de la Comisión de Hacienda del Senado, que tiene la misión de fijar cuotas azucareras a las áreas no continentales, diciéndole que «si se reduce la cuota a menos de 875.000 toneladas, aumentará considerablemente el número de los desocupados que son legión en esta Isla».

«Esta cuota—dice Ramos Aboy Benítez, presidente de la Asociación Azucarera—representa una importante rebaja con respecto a la producción normal de Puerto Rico, que ha sido de un promedio de más de un millón de toneladas durante el último trienio.»

Termina diciendo que dentro de esa cuota no debe incluirse ninguna restricción al refinado de Puerto Rico.

EL MARTES SE HARAN LOS NOMBRAMIENTOS DE CONSEJEROS DE ESTADO

Declaró anoche el Secretario de la Presidencia que en la sesión de mañana, martes, el Consejo de Secretarios resolverá la cuestión de la Presidencia del Consejo de Estado para sustituir al Dr. Cruz, procediendo de paso a designar los Consejeros.

Un periodista portorriqueño, en la Habana

Llegó ayer por la vía aérea, procedente de Miami. Dirige el periódico «El Mund», de P. Rico

Por la vía aérea de la Pan American Airways, llegó ayer a esta capital, el distinguido periodista portorriqueño señor Romualdo del Real, director-propietario del periódico El Mundo, de Puerto Rico, uno de los más importantes rotativos de la isla hermana.

Viene el señor del Real procedente de Miami, en viaje de vacaciones. Desea pasar unos días en Cuba antes de regresar a Puerto Rico. Se hospeda en el Hotel Nacional.

Fué recibido en el muelle del Arsenal por el señor Fernando López Porta, representante de Relaciones Públicas de la Pan American Airways. No quiso hacer manifestaciones el distinguido periodista acerca de la situación política de Puerto Rico. El señor Real es nativo de España, pero se siente portorriqueño, pues lleva en esa isla más de treinta años.

SE ADHIERE AL HOMENAJE AL DR. JOSE I. RIVERO, LA «ASOC. DE VIAJANTES»

La Asociación de Viajantes del Comercio de la República de Cuba ha acordado, por unanimidad, adherirse al homenaje que se ha de tributar a nuestro Director, doctor José I. Rivero.

En la comunicación que, con tal motivo, dicho organismo ha dirigido a la Cámara de Comercio de Matanzas, significa que dicho homenaje «nunca, por muy grande que sea, estará a la altura con que el doctor Rivero defendió y continúa defendiendo el orden y la estabilidad económica de la República, sin cuya defensa sería hoy una hecatombe la vida comercial y privada de nuestra hermosa nación».

Palabras que agradecemos en cuanto valen.

La Liga de las Naciones envía un asesor a Cuba

Se reduce la contribución a los encomenderos y se autoriza la introducción de carnes de otros municipios, para abaratar los precios

El Alcalde quiere que el pueblo de la Habana consuma carne buena y barata. Se construirá un matadero municipal, por valor de $200.000, donde se podrá matar libremente, sin costo alguno

Los Estados Unidos renuncian a su derecho a intervenir en la América Latina. (Vea en la página 3. un interesante artículo de Mr. Raymond Leslie Buell).

Doctor Miguel Mariano Gómez, Alcalde de la Habana

Con noticias de que el Alcalde de la ciudad, doctor Miguel Mariano Gómez, llevaría hoy al Consejo de Secretarios un decreto resolviendo el problema de la carne, con motivo del cual ha recibido injustas acusaciones, uno de nuestros repórters le visitó anoche, obteniendo del doctor Gómez las siguientes notas:

Cuando tomé posesión de la Alcaldía Municipal de la Habana, estaba planteado el problema de la carne. Deseoso de resolver este asunto con pleno conocimiento de causa, y armonizando todos los intereses, e inspirado—desde luego—en el deseo de proteger sobre todo al pueblo de la Habana, cité una reunión en mi Despacho de la Alcaldía. A sea reunión asistieron los representantes de los matarifes de este municipio, los Encomenderos que matan sus reses en el Matadero Industrial, los Encomenderos que matan en mataderos de municipios cercanos, entre ellos el señor Tellechea, una representación del Matadero Lykes Bros, y la única representación que no concurrió fué la del Matadero Industrial.

En esa entrevista concurrieron tres taquígrafos, y tengo a la disposición del público en general la versión taquigráfica de lo tratado en la reunión. En primer término, yo quise conocer si la carne que se mataba en los municipios cercanos se vendía a un precio inferior que la procedente de reses sacrificadas en los Mataderos de la Habana. El señor Tellechea me informó que el precio era el mismo. En segundo término, interrogué al propio señor Tellechea si él, como cualquier otro encomendero, no podía libremente matar en el Matadero Industrial, ya que éste tiene carácter de Matadero Público. Y el señor Tellechea convino en que, efectivamente, en la actualidad no había obstáculo alguno para que él matara en dicho Matadero, pero agregó que él de ninguna manera mataría sus reses en el Matadero Industrial, y ello por la siguiente razón: que cuando quedó convertido, en la época pasada del Distrito Central, ese Matadero en privado, él perdió la cantidad de cuarenta mil cien pesos, y que—sin contemplaciones—se le privó hasta del derecho de sacrificar ciento ochenta reses que tenía en los corrales del propio Matadro Industrial, para ser sacrificadas; que en su consecuencia, era una cuestión de amor propio para él no matar sus reses, de ningún modo, en el Matadero Industrial.

En esas condiciones, hube de hacer presente al señor Tellechea y a los asistentes al acto, que yo estaba tratando de llegar a una solución que, armonizando intereses, beneficiase al pueblo de la Habana, pero prescindiendo desde luego de toda cuestión de amor propio, de carácter puramente personal.

En definitiva, no se pudo llegar a solución alguna, y quedé plenamente convencido que la única manera de resolver las distintas cuestiones que entraña este problema de la carne era la construcción de un Matadero Municipal. Inmediatamente di las órdenes para que el Departamento de Fomento del Municipio estudiase este asunto, informase sobre los terrenos municipales donde pudiese construirse el Matadero, y ya este asunto está muy adelantado, pues los planos están terminándose. Es mi propósito que ese Matadero ofrezca todas las garantías, y en él pueda realizarse la matanza libremente, sin costo alguno, y sin imposiciones que, afectando los gastos de matanza, produzcan el aumento en el precio de la carne. Por ello, todo encomendero que quiera matar, podrá hacerlo; tendrá para ello todas las facilidades, y podrá valerse de los matarifes y peones que presente para esas finalidades. Será un régimen, por tanto, que habrá de favorecer extraordinariamente, al pueblo de la Habana en asunto de tanta importancia como la carne, artículo de primera necesidad, a la que no debe recargarse de impuestos ni gastos.

Como la construcción de ese Matadero Municipal se hará dentro de un plazo breve, pero siempre demorará algún tiempo, teniendo en cuenta la situación del país, y la necesidad de velar por los intereses de los vecinos de este término, quienes reclaman medidas urgentes que tiendan a evitar el aumento del precio de la carne, he realizado un estudio para adoptar la resolución procedente hasta tanto se construya el Matadero Municipal.

Yo tengo que velar fundamentalmente porque la carne que se venda en esta ciudad para el consumo sea buena. Ya en la ocasión anterior en que ocupé la Alcaldía Municipal me preocupé de este asunto, y mediante la instalación de un buen Laboratorio en el Matadero Industrial, y la designación de un cuerpo numeroso de veterinarios competentes, logré lo que hasta ese momento no se había logrado: que las carnes procedentes de nuestros mataderos pudiera exportarse. Ello indicaba el valor que se dió en los Estados Unidos y en Europa a nuestros mataderos y a la supervisión técnica existente en los mismos. Pero, además, sobre todo en esta época de penuria, tengo que realizar todos los esfuerzos para que el precio de la carne sea el más bajo posible, sin descuidar el hecho de que sea buena la carne. Desde luego, con respecto a la ciudad de la Habana, resulta necesario que exista un matadero público, por lo que precisa mantener ese carácter en el Matadero Industrial—que es de propiedad particular—hasta tanto se haga el Matadero Municipal. Y precisa mantener ese carácter para no dejar a los vecinos de este término a la merced de los otros Mataderos de los términos municipales cercanos. Sobre los Mataderos de la Habana tengo autoridad; puedo actuar para resolver cualquier conflicto. Por tanto, yo seguiré actuando sobre los Mataderos de este término para realizar una eficiente fiscalización. Ahora bien: para que la libre competencia pueda producir el abaratamiento del precio de la carne, la resolución que presento admite la introducción de la carne de reses sacrificadas en los Mataderos Municipales restantes, pero desde luego, siempre que esos mataderos reunan los requisitos sanitarios y estén debidamente atendidos por los veterinarios que correspondan. En este sentido la Secretaría de Sanidad tiene que realizar su actuación para velar porque las reses que se sacrifiquen en los distintos mataderos de los términos municipales, ofrezcan todas las garantías para los consumidores, pues se trata de la salud del pueblo, que tienen derecho a que la carne se venda a bajo precio y también a que la carne sea buena y no pueda dañar su salud, bajo el impulso del lucro que pretendan obtener los que se dediquen a estos negocios.

El Decreto que he redactado dispone, en síntesis, lo que sigue:

PRIMERO: Se declara vigente el contrato celebrado por el Municipio con la Compañía del Matadero Industrial, y en su consecuencia, es libre la matanza, mediante el pago de las cantidades estipuladas, de cuyos derechos seguirá correspondiendo un 55 por ciento para el Municipio, y un 45 por ciento—como precio de arrendamiento—para la Compañía del Matadero Industrial. SEGUNDO: Disponer que la Compañía del Matadero Industrial está obligada a facilitar libremente el uso de los corrales anexos a las naves de matanza, sin costo para los que acudan al Matadero en demanda del servicio que allí se presta, y sin que la Compañía pueda poner obstáculo ni limitación de ninguna clase. TERCERO: Reducir el impuesto que pagan los encomenderos, y que actualmente asciende a $250 anuales, a la cantidad de $100 anuales, (para disminuír los gastos y abaratar el precio, dentro de la libre competencia). CUARTO: Autorizar la introducción y venta en el Municipio de la Habana, de las carnes de reses sacrificadas en los mataderos de otros municipios, siempre que se cumplan los siguientes requisitos: (a)—que el matadero de donde proceda la res sacrificada reúna las condiciones determinadas por la Secretaría de Sanidad. (b)—que la res sacrificada haya sido examinada por el veterinario municipal y aprobada por éste para la venta al público; y (c)—que al introducirse la carne en el Municipio de la Habana se abonen los derechos correspondientes. (Esto es: tenemos que velar porque la carne sea buena para el consumo y se cobra solamente como derecho lo que se paga tambien en el Matadero Industrial por concepto de impuesto para el Municipio, como se verá seguidamente). QUINTO: Que los derechos que se abonarán al Municipio de la Habana por la introducción de la carne en este Municipio para el consumo serán iguales al 55 por ciento de lo que se fija para el Matadero Industrial, ya que el otro 45 por ciento es lo que cobra la Compañía de ese matadero por ceder las naves para la matanza, etc. (Esto es: hoy se cobran dos pesos por cada res sacrificada, de cuya cantidad corresponde al Municipio $1.10 y al matadero $0.90. De manera que por introducción de la res para el consumo se cobrará solamente la cantidad que corresponde al Municipio o sea $1.10, pues sería ilógico y contraproducente que se cobrase esa cantidad al que mata en la Habana y no se cobrase al que mata en otro municipio, aparte que se trata de un ingreso que tiene el Municipio con el que cuenta para sus gastos y que siempre ha existido, siendo una cantidad mínima con la que han estado conformes todos los encomenderos que matan fuera de este Municipio).

SEXTO: Toda res que se introduzca en este Municipio será debidamente marcada por los Inspectores Municipales, sin cuyo requisito no podrá ponerse a la venta. Esta marca se hará una vez comprobados los extremos y abonados los derechos a que se refieren los números anteriores. SEPTIMO: Los propietarios de casillas que expendan al público carne procedente de reses que no estén marcadas por los Inspectores Municipales, pagarán por la primera vez, una multa de cincuenta pesos; por la segunda vez, una multa de cien pesos, y por la tercera vez se les clausurará la carnicería, con decomiso en todos los casos, de las reses no marcadas que se destinarán,—si están en buen estado—a los hospitales de esta ciudad. (De este modo se evita la venta procedente de reses matadas clandestinamente y se vela por la salud del pueblo) OCTAVO: Se construirá, en el más breve plazo, un Matadero Municipal para la ciudad de la Habana, de acuerdo con los planos y el Presupuesto aprobados al efecto y cuyo precio no habrá de exceder de $200.000. (De esta manera se resolverá, en definitiva, el problema, y se podrá matar libremente, sin costo, en el matadero, teniendo el derecho los encomenderos de utilizar los matarifes y peones que estimen conveniente; de cuya manera, se reducirán los gastos, y consiguientemente, el precio de la carne será el más bajo posible, con las garantías de un buen matadero moderno, y de una eficiente fiscalización municipal).

En este caso, pues, como en todos los casos, trato de orientarme en la opinión pública, y de atender a los sagrados intereses del pueblo de la Habana, que siempre me ha dado pruebas de consideración y afecto».

LOS E. UNIDOS ANUNCIARAN EN BREVE NUEVA POLITICA HACIA LA AMERICA LATINA

WASHINGTON, abril 15 (AP).—Los observadores de esta capital, comentando el discurso que pronunció anoche el Secretario de Estado, Mr. Cordell Hull en la Unión Pan-Americana, creen que los Estados Unidos anunciarán en breve una nueva política, análoga en algunos aspectos a la que observa con relación a los problemas del desarme europeo.

Se ha querido ver en las palabras del Secretario de Estado un anticipo de lo que será la nueva política americana hacia el Continente Occidental, y se dice que es probable que se haga un pronunciamiento en el sentido de que los Estados Unidos, con conciencia de sus obligaciones, está dispuesto a cooperar con los demás países cuando se solicite su ayuda para la solución de los problemas de la América Latina.

Los observadores consideran muy significativo que el Secretario Hull pusiera gran énfasis en la necesidad de estrechar los lazos culturales entre los Estados Unidos y las naciones del continente y que no hiciera la menor alusión a los dos conflictos que se ventilan actualmente en Sur América: el de Leticia, entre Colombia y Perú, y el del Chaco, entre Bolivia y Paraguay.

Créese que los Estados Unidos solamente actuarán de mediadores en el caso de que los esfuerzos para solucionar ambos pleitos se inicien por las naciones vecinas a los países beligerantes.

PERJUDICADOS 2 FRESCOS DE MIGUEL ANGEL

Los restauradores le han abierto más de un millar de agujeros a los frescos

ROMA, abril 15. (AP.)—«Dos frescos de un valor inapreciable, pintados por Miguel Angel en la Capilla Paulina del Vaticano, «La conversión de San Pablo» y «La Crucifixión de San Pedro», han sido estropeados, si no completamente, echados a perder cuando fueron restaurados últimamente», informa el crítico de arte del «Giornale d' Italia».

Su declaración fué confirmada por Pietro de Praj, antiguo director técnico de la Biblioteca de Restauración del Vaticano, quien manifestó que se habían abierto como 1.000 agujeros en los frescos, los cuales miden 20 pies por 21.

«Los frescos se han convertido en una criba»—dijo—, y si fuera preciso restaurarlos de nuevo, qué quedaría del trabajo de Miguel Angel?»

EXIJA el SUPLEMENTO en ROTOGRABADO con esta EDICION

REDACTARA LAS LEYES SOCIALES

El Buró Internacional del Trabajo, ha designado al profesor chileno P. Troncoso

GINEBRA, abril 15. (AP).— El Buró Internacional del Trabajo ha designado al profesor chileno señor Poblete Troncoso, jefe de la Sección Latinoamericana, para que se traslade a la capital cubana a fin de asesorar al Gobierno del coronel Mendieta en las medidas de carácter social que se desean implantar en aquella República.

El profesor Poblete Troncoso saldrá mañana para la Habana, tomando en St. Nazaire el vapor México.

En los círculos autorizados de esta localidad se dice que participará, en unión de otros técnicos, en la preparación y redacción de una extensa legislación de carácter social.

El Secretario de Agricultura propondrá una distribución de tierras, semillas y aperos, banco agrícola y carreteras auxiliares

Proyecta también la creación de escuelas agrícolas y la obtención de concesiones especiales de los ferrocarriles para el transporte de frutos. Programa de otros secretarios

El Consejo de Secretarios que habrá de verificarse hoy en Palacio promete desenvolverse dentro de un tono de marcadísimo interés para el público. El anuncio de que el Gobierno tiene sobre la mesa un programa mínimo contentivo de reformas administrativas, políticas, económicas y sociales, ha despertado extraordinaria atención en todas las clases cubanas.

El calificativo de mínimo que se ha dado al programa—nos dijeron anoche en Palacio—no significa en modo alguno que el número de los problemas que resuelve sea pequeño, sino que tiene carácter de emergente. El programa máximo está en estudio, pero su confección requiere mayor tiempo.

Se afirma en la mansión palatina que el aludido programa mínimo ofrece la solución de cuestiones tan importantes como son la aplicación de ciertos impuestos, la de los conflictos obreros, la de aumentos de recaudaciones públicas por la revisión de fuentes de ingresos, etc, etc....

En lo que a asuntos políticos y electorales se refiere, el programa mínimo también proponé, muy atinadas soluciones.

El Consejo de Secretarios tomará en cuenta, armonizándolos en lo posible las sugerencias aportadas por el Secretario de Justicia doctor Saladrigas a nombre del Sector A B C, por el Dr. Gabriel Landa, Secretario de Comunicaciones, y por el Secretario de Agricultura Dr. Rionda.

Si en el curso de los debates los demás Secretarios ofrecen fórmulas pertinentes serán tomadas también en consideración e incluídas en el programa.

Como las mismas sugerencias de los señores Landa, Saladrigas y Rionda, aunque redactadas y presentadas ya al Consejo, pueden ser objeto de variación el Dr. Santovenia, hablando del caso, manifestó a los periodistas que no es prudente adelantarlas al público. Estima que resulta mucho mejor darlas a la publicidad una vez aprobado por el Consejo integramente el programa.

DICE EL SECRETARIO DE AGRICULTURA

Hablando anoche en Palacio del programa del Gobierno, manifestó a los repórters el Secretario de Agricultura Ingeniero de la Rionda que la fórmula de que es autor abarca los siguientes puntos:

—Reparto de las tierras del Estado y de aquellas incautadas por el Estado a personas culpables de delitos contra el Tesoro Público, a las campesinos, a los cuales se proveerá de aperos de labranza, semillas y refacción económica.

—Creación de un Banco de Refacción Agrícola.

—Creación de escuelas para campesinos con los mismos adelantos que las escuelas urbanas.

—Construcción de carreteras auxiliares y vecinales en aquellos sitios donde sea inaccesible la tierra repartida. Estas carreteras entroncarán con la Central.

—Procurar concesiones especiales de los ferrocarriles para el transporte de frutos.

—Cesión de tierras a cada graduado de las escuelas granja-agrícolas, con aperos, semillas y refacción económica para que las exploten en usufructo.

EL CONSEJO

Se nos aseguró anoche en Palacio que los Secretarios tratarán por todos los medios posibles de que el Programa Mínimo quede terminado en la sesión de hoy, aun cuando ésta se prolongue mucho tiempo.

Existe la impresión de que el Gobierno tiene extraordinario interés en la realización del Programa.

EL GOBIERNO SE DISPONE A LA REGLAMENTACION DE LAS ESTACIONES DE RADIO

El Dr. Gabriel Landa, Secretario de Comunicaciones, se encuentra ya terminando un amplio informe y decreto al Consejo de Secretarios, reglamentando el funcionamiento de las staciones de radio, basando su estudio en lo que en los Estados Unidos y en Francia existe sobre tan importante asunto, que será sometido a la consideración del Gobierno a la mayor brevedad posible.

Niega el Doctor Santovenia que la renuncia del Dr. Cruz llegara a Palacio en la madrugada de ayer

La renuncia empezó a ser tramitada en la mañana del domingo. En el Consejo de hoy o mañana se aceptará la renuncia al doctor Cruz, nombrando en su lugar, si acepta, al Dr. Carlos de la Torre

Habiéndose publicado por algún periódico de la tarde de ayer que la renuncia que de su cargo de Presidente del Consejo de Estado hizo el doctor Carlos Manuel de la Cruz, había llegado a Palacio en la madrugada de ayer domingo, por conducto del doctor Carlos Frayle, el doctor Santovenia, Secretario de la Presidencia, hizo anoche a los periodistas las siguientes declaraciones:

—Aseguro categóricamente que la renuncia del doctor Carlos Manuel de la Cruz, de la Presidencia del Consejo de Estado, no llegó a Palacio y mucho menos a poder del Presidente de la República en la madrugada del domingo, según se ha publicado. Tampoco fué portador del documento el doctor Carlos Frayle.

—La renuncia tiene fecha 14—sábado, efectivamente—; pero yo comencé a tramitarla ayer domingo por la mañana.

Añadió el doctor Santovenia:

—Mal podría recibir el Presidente la renuncia del doctor Cruz en la madrugada del domingo, cuanto que a las diez y media de la noche del sábado se retiró a dormir, después de una excursión a su finca de Hoyo Colorado. Tampoco llegó a mi poder, puesto que yo salí de Palacio luego que el Presidente se fué a sus habitaciones. Nadie en Palacio recibió de madrugada la renuncia del doctor Cruz.

HOY CONOCERA OFICIALMENTE EL CONSEJO LA RENUNCIA

La renuncia del doctor Cruz será tratada hoy o mañana en Consejo y le será aceptada.

SE INDICA AL DOCTOR CARLOS DE LA TORRE

La presidencia del Consejo de Estado le será ofrecida al doctor Carlos de la Torre y será designado inmediatamente, si acepta el cargo.

El doctor Santovenia ignora si el doctor de la Torre está dispuesto a presidir el Consejo de Estado, sustituyendo al doctor Cruz.

LA RENUNCIA DEL DR. CRUZ

He aquí el texto de la renuncia del doctor Cruz, que lleva la fecha del sábado:

Habana, abril 14 de 1934.

Al Honorable Señor Presidente de la República.

Señor:

Las declaraciones oficiales hechas por el Consejo de Secretarios y por usted, acerca de los fundamentos o motivos que dieron origen a mi designación para Presidente del Consejo de Estado, por lo precisas y bastantes a rechazar y reparar cualquiera apreciación injusta en relación a mi persona, serían suficientes a mantenerme en el desempeño de tan elevada posición, mucho más con la solicitud y requerimiento de parte de usted y del Consejo de Secretarios, de que «no deje de prestar al Gobierno Provisional, como lo he verificado hasta aquí, mi colaboración generosa y efectiva.»

No obstante esas honrosas declaraciones del Gobierno Provisional, renuncio irrevocablemente al cargo, para facilitar así—como lo hice en 18 de enero del corriente año, al recibir la oferta de formar parte del mismo Gobierno—la provisión por otros sectores y personas, de cargos que sirven, de algún modo, para complacer y armonizar aspiraciones que yo no tengo ni me veo precisado a sostener.

Y con mi adhesión a la obra de encauzar y reconstruir a nuestra patria, me reitero de usted atento amigo y s. s. CARLOS MANUEL DE LA CRUZ.

El Presidente Mendieta declaró que de no ser por el coronel Fulgencio Batista la República hubiera ido al caos, al abismo y a la anarquía

Con motivo de su visita al Campamento de Columbia, hubo ayer diversos festejos. Se ofreció un ponche de honor en el Club de Alistados. Entrega de la máquina en que se hizo la revolución

Visitó ayer, de una a seis de la tarde, el Campamento de Columbia el Coronel Mendieta, Presidente de la República, asistiendo a un ponche de honor, al acto de entrega de la máquina en que el Coronel Fulgencio Batista hizo la revolución del 4 de septiembre al citado Club de Alistados, a un almuerzo en el Club de Oficiales, a una revista militar en el polígono del Campamento y a las prácticas aéreas en el Aeródromo. Durante su estancia allí, el Presidente de la República pudo observar el grado de eficiencia de las fuerzas armadas de la República y el patriotismo que las anima, así como la democracia que impera en el Ejército Constitucional.

Próxima la una de la tarde, llegó el Primer Magistrado de la Nación, que fué saludado con salvas de cañón, siendo recibido por el Coronel Batista, por los Ayudantes del Jefe del Ejército, Comandante Jaime Mariné, Capitán Ponce y Capitán Belisario Hernández; Comandante Tabernilla, Teniente Coronel Pedraza, Comandante Galíndez, Dr. Rionda, Secretario de Gobernación; Dr. Lucilo de la Peña; y le acompañaban el Dr. Landa, Secretario de Comunicaciones; de Justicia, Dr. Saladrigas; de la Presidencia, Dr. Santovenia, y el Jefe de la Marina Nacional, Comandante Menéndez Villoch.

El ponche de honor le fué ofrecido en el Club de Alistados y allí mismo el Coronel Batista entregó al Club la antes citada máquina. Hablaron en esos actos el Coronel Mendieta y el Jefe del Ejército.

A continuación tuvo efecto el almuerzo en el Club de Oficiales; ocupó la presidencia de la mesa el Presidente de la República, teniendo a cada lado a los Jefes del Ejército y de la Marina, siendo asistentes, también, el Dr. Santovenia, el Dr. Granados, Secretario de la Guerra y Marina; el de Justicia, el de Trabajo, Dr. Suárez Gutiérrez, y el de Comunicaciones; también el Comandante Franco Granero y el Teniente Villada, Ayudante del Presidente; el Comandante Mariné y los capitanes Ponce y Hernández; Teniente Coronel Pedraza, Comandantes García Pedrosa y Galíndez, Dr. de la Peña; Comandante Tabernilla, Capitán Torra, Capitán de Policía Dr. Suárez Fernández, Comandante de la Policía Nacional, señor Menéndez; Humberto Argüelles, José M. Quintana y Luis Castilla, que formaban una comisión de abecedarios, y otros.

Al terminar, habló el doctor de la Peña, el que se refirió al proceso evolutivo para derrocar la tiranía, significando las distintas fases políticas del nacionalismo en diversas etapas del machadato y la revolución del 4 de septiembre que consolidó la obra iniciada por el Coronel Mendieta, al que llamó «precursor de los revolucionarios de Cuba». Tuvo frases, también, para los diversos sectores oposicionistas que contribuyeron a la transformación de la República.

PALABRAS DEL CORONEL MENDIETA

Seguidamente habló el Coronel Mendieta; explicó todo el proceso de su vida de hombre público y abordó, con precisión, escrupolosidad y elocuencia, las distintas fases que atravesara la República desde su constitución a la fecha; rememoró su labor revolucionaria cuando, niño aún, se lanzó al campo de la revolución, e hizo una invocación a la epopeya gloriosa de la invasión cuando las huestes de Maceo, a las que pertenecía, pasearon la bandera triunfal de Oriente a Occidente y la clavaron en Mantua.

También recordó la visita que el Presidente derrocado le hiciera un día, pidiéndole consejos sobre la línea de conducta que había de seguir y cómo él, Mendieta, le aconsejó que pensara en su responsabilidad ante la Historia y que recordara el juramento hecho ante la tumba de los mártires de no ir a la reelección; y cómo se sorprendió al ver que sus observaciones y consejos no fueron aceptados por Machado y que empleaba la violencia y no cumplía la Ley.

Juró el Presidente de la República hacer unas elecciones honradas y un plebiscito que de antemano resolviera sobre la Constituyente; para después entregar el Poder a un cubano que sea de la satisfacción del pueblo y hecho esto, regresar a su casa con el respeto y la consideración de sus compatriotas.

Sobre el Ejército expuso que de no ser por el Coronel Batista, la República hubiera ido al caos, al abismo, a la anarquía. Se regirió a la vida ciudadana, en la que todo cubano tiene derecho a emitir su pensamiento dentro del orden y el exacto cumplimiento de las leyes siempre. Y agregó que no permitirá, bajo ningún concepto, ni su Gobierno ni el Ejército, con quien está identificado, que se trate de alterar la paz pública, cosa que impedirá cueste lo que cueste y pase lo que pase.

Hizo análisis de la actuación personal del Coronel Batista, del que hizo grandes elogios por su patriotismo y su civismo y el desinterés con que realiza todos sus actos; también declaró que Cuba estuvo a punto de sufrir un gran colapso si no se hubiera hecho la zafra, que se realizó con la intervención pacífica del Ejército.

En cuanto al programa del Gobierno, el Coronel Mendieta expuso que considerará una de sus primordiales resoluciones la de mantener el orden a toda costa, y el respeto a la sociedad y a las leyes, para hacer de este país una nación que marche al nivel de las demás civilizadas del orbe.

Las palabras del Coronel Mendieta fueron premiadas con nutridos aplausos.

LO QUE DIJO EL CORONEL BATISTA

Visiblemente conmovido, habló el Jefe del Ejército. Comenzó diciendo que las palabras del Presidente de la República habían llegado a lo más hondo de su corazón y que de ellas sería fiel exponente al trasmitirlas a sus compañeros del Ejército.

El Coronel Batista se refirió a la pureza del golpe del 4 de septiembre, en el que no predominó un espíritu mezquino y bastardo, al extremo de que había llamado en Palacio a los Jefes y Oficiales que tuvieran limpias sus conciencias para que escalonadamente volvieran a sus unidades, según fueran llamados; habló de los momentos difíciles que atravesó la República el 13 de enero último, día en que visitó al Coronel Mendieta en su residencia particular, exponiéndole la necesidad de que aceptara la Presidencia de la República. Y agregó que había dado ese paso por estimar que había que buscar al hombre limpio de conciencia, y puro de ideales que aunara los intereses de los cubanos y que salvara a la República; encontró a Mendieta pensativo y algo reacio a aceptar el ofrecimiento, pero él le suplicó que aceptara como cubano, y como hijo que ve a su madre desgarrada en lo más profundo de sus entrañas. Y terminó diciendo que las tropas formadas en el polígono, bajo los abrasadores rayos del sol, esperaban ansiosas ser revistadas por el Primer Magistrado de la Nación.

LA REVISTA Y LOS AVIONES

Terminados los discursos, se celebró la revista militar dirigida por el Comandante Galíndez, Jefe del Regimiento 4 de Septiembre, Campamento de Columbia y una escuadrilla de aviones evolucionó sobre el polígono durante aquélla.

A las tres y media llegaron al Campamento los cuatro aviones que fueron a Miami a las fiestas allí celebradas en honor de «Miss Cuba»; el Comandante Dole, Jefe del Cuerpo de Aviación Militar y demás pilotos, recibieron de todos los presentes cálida y expresiva ovación, siendo presentados por el Coronel Batista al Presidente de la República.

El Coronel Mendieta y demás concurrentes, terminada la revista, se trasladaron al Campo de Aviación, donde los aviadores que regresaron de Miami y el experto Mr. Lovoy, hicieron atrevidas demostraciones de audacia y competencia, recibiendo aplausos y felicitaciones.

Sobre las siete de la tarde el Coronel Mendieta se marchó del Campamento de Columbia, siendo despedido con salvas de cañón.

Será Ministro de Justicia D. Guerra del Río

Ocupará la vacante que deja el Sr. Alvarez Valdés. Para Obras Públicas pasará F. Villalobos

Guerra del Río

MADRID, abril 15. (AP.)—Se dice hoy en los centros políticos más enterados que con motivo de la dimisión del ministro de Justicia, señor Alvarez Valdés, el actual ministro de Agricultura, señor Guerra del Río, pasará a ocupar la vacante de Justicia.

Para el ministerio de Obras Públicas se nombrará al liberal democrático Filiberto Villalobos, ex diputado por Salamanca, amigo de Melquiades Alvarez, de la misma filiación política que el ministro dimitente.

Fué herido un joven por un guarda jurado

En la calle de Animas, entre Prado y Consulado, fué hallada una bomba, sin hacer explosión

Vicente Poblado Padrón, de 18 años de edad y vecino de la finca «La Pastora», situada en la carretera de Vento, fué asistido anoche en el centro de Socorro del Cerro, de una herida de bala, siendo su estado grave. Declaró que se la había ocasionado al agredirlo con un revólver, el guarda jurado número 20, Juan Tomás Martínez, que presta sus servicios en la finca Rosalía Abreu, al agredirlo con el revólver que portaba.

Declaró al acusado, que sorprendió a Padrón con unas reses que estaban pastando en el interior de la finca y al espantársele el caballo que montaba, se le disparó casualmente el revólver, yendo el proyectil a alcanzarlo accidentalmente.

OCUPACION DE UNA BOMBA

La policía de la Tercera Estación, dió cuenta anoche al Jefe de Explosivos del ejército, la ocupación de una bomba de gran tamaño en la calle de Animas entre Prado y Consulado, donde se tomaron las debidas precauciones en evitación de posibles desgracias personales o daños materiales.

CONTRA EL JUEGO

Ha recibido instrucciones del Secretario de Gobernación, el Jefe de la Policía Judicial, comenzando una investigación sobre el juego y lídias de gallos en el interior de la república, con motivo de infringirse con ello las leyes y defraudarse a Fisco.

Sumario de esta edición:

Actividades Obreras 2
Anuncios Clasificados. 13-14,15
Audiencia 3
Cables 6
Cables de España 9
ñana) 13
Caricatura, por M. Miguel. . 3
Cartel del Día, (Teatros y Cines) 6
Columna Editorial 3
Crónica Habanera (Social) .. 5,7
Crucigrama 4
Defunciones 7
Escenario y pantalla (crítica) 6
Farmacias de Turno 4
Gacetillas 6
Guanabacoa al Día 7
Habaneras 4
Música y Músicos 7
Pasajeros por la vía aérea.. 5
Política 8
Puerto 3
Radio y Electricidad 7
Reglanas 5
Sociedades Españolas 4
Sports 10,11
Telegramas del interior 8
Viboreñas 8

LECTURAS:

Armonías (por G. Urrutia). 2
Arcilla Teatral, por José Alxalá 9
Notas Españolas, por José Fernández Domínguez .. 9
Urbanismo, por Francisco Andreu 13
Turismo, por Armando Maribona 13
Nuestro sistema agrónomo, por Jesús Díaz López 13
Inventos, innovaciones y curiosidades 4

M.E.C.D. 2016

EN 7 ANOS ARRIBARON A CUBA 180.000 INMIGRANTES ENTRE ELLOS MUCHOS PROFESIONALES

Las fuerzas vivas de la Capital piden al Presidente que decrete una amnistía para plumas de agua

Demuestran, además, la necesidad imperiosa de que sea modificado en todas sus partes el sistema tributario de plumas de agua, a fin de que la contribución sea equitativa en todos conceptos

El señor Maximino Suárez nos remite, para su inserción, el escrito que, dirigido al Honorable Presidente de la República, dice como sigue:

«Honorable Señor Presidente de la República.

Honorable Señor:

Los Propietarios, Industriales y Comerciantes de esta plaza o sean todas las fuerzas vivas de la Capital, esperan de su benevolencia, se decrete una Amnistía Fiscal por plumas de agua hasta el año corriente 1933 pagos que se retienen esperando lo que en justicia se pide, debido a los grandes quebrantos sufridos por disposiciones de Gobiernos anteriores que todos conocemos.

Esta Amnistía que se pide, será de gran provecho para el propio Acueducto, como sucedió con el Municipio de la Habana que en los departamentos de pagos no cabían los contribuyentes para hacer efectivo sus obligaciones teniendo que pagar puestos para mejores turnos, hasta veinte centavos, con lo que se desprende los buenos deseos que les asisten a esos elementos que son los que sostienen y vienen sosteniendo las necesidades de la Nación, resultando que el Municipio de la Habana en muy pocos días, ingresó algunos cientos de miles de pesos, como igualmente le pasará al propio Acueducto, poniéndose al corriente de esos pagos los contribuyentes que si bien no lo han hecro, no ha sido por morosidad, si no porque su situación económica no se lo permitía.

Estos contribuyentes desean expresarle a Ud. al mismo tiempo como Ejecutivo de la Nación, la necesidad imperiosa de que sea modificado en todas sus partes, el sistema tributario de plumas de agua, donde el Sr. Secretario de Obras Públicas debe someterlo a un estudio en que los contribuyentes compensen sus pagos por tales conceptos en una forma de equidad y justicia, porque se viene cobrando un agua que el Acueducto no sirve y si es verdad que un propietario está obligado a pagarla; en igual forma debe estar obligado el Acueducto a servirla evitando que ese propietario tenga que recurrir a otros medios con dobles pagos, para poder obtener ese caudal de agua que necesita.

El Sr. Secretario de Obras Públicas al poner en estudio este proyecto, debe tener en cuenta lo siguiente:

A) Que los estatutos por los cuales se rige la cobranza del agua, son de época muy remota y adaptada para la fabricación antigua, la cual se componía de propiedades de una sola planta.

B) Que la fabricación moderna y ampliaciones, aumentó a un trescientos por cien, de acuerdo con las Ordenanzas para el caso.

C) Que el Acueducto viene resultando el mismo de antes sin que corresponda su caudal de agua a prestar el servicio que está obligado por esas ampliaciones de fabricación moderna.

D) Que la mayoría de esa fabricación moderna se compone de plantas altas sin que reciba agua directa, más que la planta baja, y en algunos casos tampoco ésta la recibe.

E) Que por esas deficiencias, el propietario tiene que instalar tanques y bombas con un costo de unos doscientos pesos para surtir de agua sus plantas por medio de fuerza motriz con un promedio de gasto por cada piso, de cuatro pesos mensuales, o sea doce pesos al trimestre, después de pagarle al Acueducto diez pesos con el gravamen de cincuenta centavos más, que resulta al trimestre $22.50 que no se paga en ninguna parte del mundo.

F) Que al existir ese aumento de fabricación, en igual forma van los aumentos de plumas de agua pagados a los precios estipulados desde su principio y siendo aumentadas posteriormente con veinticinco y cincuenta ctvs, por desperdicio, cantidad ésta que sería aplicable para personal que nombraría la propia Secretaría destinada a recorrer las propiedades para poner zapatillas, arreglos de llaves y todo lo concerniente a derrames, siendo el caso que ese personal brilló y brilla por su ausencia, trabajo éste que sigue estando a cargo del propietario, quien lo paga por su propia cuenta y además al Acueducto.

Conocidos todos estos extremos, hay que fijarse lo empobrecida que se halla la propiedad tanto rústica como urbana, lo mismo en venta que en renta, donde no cubren el pago de sus rentas a los tributos que tienen impuestos y desde luego si la fabricación alcanzó un trescientos por cien de aumento, deben rebajarse esas plumas de agua a un cincuenta por ciento en beneficio del contribuyente que por ello no sufrirá ningún quebranto por sus recaudaciones, el propio Acueducto, si tomamos las bases siguientes:

La deuda del referido Acueducto que con una ampliación adicional, tomada posterior, ascendía a seis y medio millones de pesos para ir amortizándolo por distintos plazos con más sus intereses.

Que esa deuda que d'mana desde hace muchos años, con las amortizaciones realizadas; muy poco será el resto a pagar y muy poco debe de existir cuando se dijo que durante el gobierno de Machado, se habían extra do indebidamente veinte y pico de millones de pesos, lo que con ello se desprende que esa recaudación es fabulosa y que se hace necesario el beneficiar al contribuyente quien ha venido siempre sosteniendo el pago de esos ingresos, donde todo el beneficio que se le haga es bien poco si se saca el importe a pagar de intereses y amortización, el presupuesto de su sostenimiento y la nómina de pagos del Departamento, es de suponer que debe de existir un gran sobrante de esos ingresos.

Sobre el estudio que pudiera llevarse a una realización, no debe tomarse por lo que rente un piso alto, porque éste no recibe ningún servicio de agua por cuenta del Acueducto ya que carece de mayor número de bombas auxiliares para que la presión del agua no perdiera fuerza en mayores distancias.

Me voy a permitir hacer unas indicaciones que pueden ajustarse a resultados de un justo medio para todos, distribuyendo los cobros en esta forma con relación a las casas y pisos altos que reciban el agua directamente del Acueducto:

Desde	$ 1.00	a	$10.00	$1.00
»	10.00	a	$20.00	$2.00
»	20.00	a	$30.00	$3.00
»	30.00	a	$40.00	$4.00
»	40.00	a	$50.00	$5.00

Y así sucesivamente un peso de aumento a cada $10.00 hasta llegar a $100.00 que como máximo se pagaría $10.00.

En cuanto a las plantas altas, donde el Acueducto no sirve agua alguna y el propietario tiene que racerlo por su cuenta con fuerza motriz, debe cobrarse un peso por aquellos pisos que rentan de treinta pesos en adelante y de menos precio, cincuenta centavos. Hay que tener en cuenta el gasto que por separado paga el propietario.

En cuanto a las casas de inquilinato, las habitaciones rentan hoy 2, 4, 6 y 7 pesos y se les tiene fijado por cada 10 de las mismas, una pluma de agua por $10.00.

Esto debe abolirse y fijarse por cada 20 habitaciones $8.00 y por menor número de las mismas $4.00.

En cuanto a lo llamado accesorias, deben regirse por lo estipulado en las casas ya mencionadas.

En los metros contadores, dos centavos por metro cúbico y donde el agua sea bombeada por el propio Acueducto, dos centavos y medio.

Y por último Honorable Señor Presidente de la República, unido al parecer de su Honorable Consejo de Secretarios; los Propietarios, Comerciantes o Industriales de esta Capital hoy agobiados por los tantos tributos que sobre ellos pesan, recibirán un alivio muy grande si fueran atendidas estas manifestaciones que son de equidad y justicia quedándole muy agradecidos.

Habana, 10 de Abril de 1934.

Armonías

Sr. Gustavo E. Urrutia,
Presente.

Admirado y cordialísimo colega:

Cuando usted aludió, amablemente, hace pocos días, a mi afición al estudio de los hechos **del lejano ayer**, para que le dijera si en algún cementerio de Cuba, en época más o menos remota, existió la costumbre, en virtud de disposición oficial o sin ella, de que los entierros de las personas de color entraran, como si dijéramos, por la puerta falsa de la mansión del reposo eterno, creí que se trataba de un rasgo de la fina ironía con que habitualmente matiza usted sus agudos escritos, porque no podía suponer que usted ignorara que semejante extravagancia no ha regido nunca en los camposantos cubanos; y si me pedía informes era por la galantería de darme la alternativa de erudito. Mi respuesta inmediata hubiera tenido algo del afán exhibicionista que hoy priva y en la tramoya del periodismo procuro andar con cautela para no caer en los escotillones.

Pero me han dicho que usted esperaba mi contestación y como por otra parte veo que muchos aludidos se apresuran a hacer acto de presencia en epístolas con glosas que a una mente inquieta como la suya abren nuevos horizontes estimulando nuevas vibraciones a su pluma, no quiero, con mi silencio, privar al lector de una de esas lucubraciones con que usted sacude de continuo la indiferencia pública acerca de nuestros problemas sociales y particularmente en el racial en que usted se ha especializado.

Suponiendo que el hecho a que alude la revista «Aurora» fuera rigurosamente cierto, debe atribuirse a algunas circunstancias fortuitas y no al propósito deliberado de denigrar el cadáver del negro anónimo que llevaban a enterrar al camposanto de Ciego de Avila. Bien que no se me alcanza lo que pudiera ganar o perder una comitiva fúnebre con un muerto a cuestas o conducido en un carro con locomoción animal o autolocomoción, con entrar por una u otra puerta de la necrópolis, suponiendo que tenga más de una. Lo grave del hecho está en la significación despectiva que se le atribuye, y esto es ya harina de otro costal.

Desde que la conmoción revolucionaria se fraguaba—con el propósito aparente sólo de derribar a Machado—fué propósito malicioso de los iniciadores remover y agriar el antiguo pleito entre blancos y negros—que estaba ya en el trámite de prescripción—para que enconados los ánimos con esa complicación no se advirtiera el propósito de confundirlos y debilitarlos para hacer más fácil el abordaje que se intentaba. En pleno machadato se achacó al negro su adhesión incondicional al tirano. Cuando éste fué desplazado, se hizo correr que los negros eran comunistas y que, aprovechando el desenfreno del momento, estaban dispuestos a otras reivindicaciones. ¿Recuerda usted, querido Urrutia, aquellos carteles: «negro coge tu blanca»? En la confusión reinante, algún efecto produjo la campaña insidiosa y el linchamiento de Trinidad a ella se debió sin duda. El infundio del cementerio de Ciego de Avila debe ponerse en el haber del nefando propósito.

Por mi parte considero que es de todo punto indispensable desbrozar estos campos tan enyerbados, como se dice ahora, y es usted uno de los que con mejor comprensión del tema puede abordar el empeño. Al comunismo partidarista le interesa cualquier estado de alarma y de discordia entre los componentes de la sociedad que aspira a disolver y le viene por tanto de perlas que se encrespen de nuevo las relaciones entre blancos y negros. Pero toda la Revolución no es comunista. Un referendum popular así lo demostraría sin duda de ninguna especie. Por lo tanto es primordial la consolidación del viejo armisticio entre blancos y negros para evitar que en una disputa de podencos venga la garra del destino manifiesto a destruír la naciente personalidad cubana. Unidos en fuerte cohesión podremos cooperar al triunfo de lo que tiene de reparación social el ideario revolucionario, sin llegar al extremismo de la finalidad iconoclasta que persiguen los fanáticos, cuya desorbitación les impide ver la muralla de hierro contra la que van a estrellarse.

Toda Revolución produce un estado de catástrofe en la sociedad en que brota—ha dicho Verdiaeff, el autor del interesantísimo libro «Una nueva Edad Media». Pero todos los componentes de esa sociedad están obligados a soportar con abnegación las contrariedades que produzca el desastre, porque hay en las revoluciones algo de la función genésica del alumbramiento, pues que de ellas nace siempre algo nuevo. Contribuyamos, Urrutia admirado, a que este parto laborioso a que asistimos, no se malogre por la torpeza de los «forceps» que pugnan por precipitarlo y, sobre todo, evitemos que se ponga en peligro la vida de la Madre idolatrada, por cuya salud y grandeza debemos velar a toda costa.

Su admirador y compañero,
R. A. Catalá.

DETENIDO UN LADRON QUE ROBO EN UNA BODEGA

El vigilante 2062, arrestó a Rafael González de la Orden, de 24 años, sin domicilio, por que lo sorprendió en Carlos III y Hospital, llevando un bulto, que resultó contener ropa, propiedad de Adriano Vázquez, dueño de la bodega situada en Espada 85, donde había acabado de cometer un robo.

LOS BALANCES MENSUALES SON IMPOSIBLES

El señor Director de Comercio e Industria, alto funcionario de la Secretaría de Agricultura y Comercio, ha dirigido una apremiante circular a los representantes de sociedades anónimas establecidas en esta República, para que, en cumplimiento del artículo 157 del Código de comercio publiquen «mensualmente» en la Gaceta Oficial los balances detallados de sus operaciones.

Dicho artículo 157 expresa: «Las compañías anónimas tendrán la obligación de publicar mensualmente en la Gaceta el balace detallado de sus operaciones, expresando el tipo a que calculen sus existencias en valores y toda clase de efectos cotizables.

Pero ese precepto establece una obligación que se aparta de la contenida en el artículo 37 del mismo Código respecto al deber del comerciante de formar «anualmente» y extender en el libro correspondiente, el balance general de sus negocios, y también se aparta de las vigentes disposiciones fiscales relativas al impuesto sobre las utilidades que requieren el balance general una sola vez en cada año social; obligación, por otra parte de muy difícil y costoso cumplimiento.

Por ello, sin duda, dicho artículo 157 fué modificado en España por la ley de 25 de Junio de 1908 en el sentido de que la publicación del balance en la Gaceta sea hecha «anualmente» y no «mensualmente».

Mas, sea una vez cada año, o una vez cada mes no es ya necesaria en Cuba esa disposición ya que el art. 247 de la ley Orgánica del Poder ejecutivo establece que: «El Secretario de Agricultura, Industria y Trabajo, tendrá a su cargo lo referente a la industria y al comercio en sus relaciones con el Estado y ejercerá la alta inspección de los establecimientos industriales sostenidos en todo o en parte con fondos del Tesoro Nacional»; y que «tendrá también a su cargo la alta inspección de Bancos, Empresas y Compañías mercantiles.

Sería, pues, muy conveniente dictar un Decreto-Ley derogando dicho artículo 157 o, por lo menos, modificando en la forma que lo hizo la ley española de 25 de junio de 1908. De lo contrario tendremos que, a pesar de todos los recordatorios y apremios que se empleen, no será posible observar extrictamente el citado precepto tal como todavía se mantiene en nuestro Código mercantil, pese a lo que la práctica ha demostrado ya en cuanto a la imposibilidad de cumplirse tal mandato; pues basta haber pasado por un comercio o una industria para saber que hay muchas de ellas que fijan las operaciones de balance en largos periodos porque, para realizarlas, han de paralizarse los negocios e invertir hasta un mes, o más en sólo la fijación del inventario.

Y como las leyes que no se pueden cumplir no producen más que delicuentes sin que los que delinquen quieran serlo y no es esa precisamente, la misión de las leyes, sino todo lo contrario he ahí por qué pedimos la derogación del artículo 157 o su modificación en el mismo sentido que la española, que se hizo sabiamente.

Piden que sea mantenido un puesto militar

Los vecinos de Camacho, en la Prov. de Santa Clara se han dirigido al Coronel F. Batista

Numerosos vecinos del barrio «Camacho», de Santa Clara, han dirigido al coronel Batista un telegrama, pidiéndole deje sin efecto la incorporación al campamento «General Monteagudo», del puesto del Ejército (Orden Público), existente en dicho barrio, alegando que el mismo quedaría desamparado.

He aquí copia de dicho mensaje telegráfico:

«Coronel Jefe de la Fuerza Armada. Columbia. Habana.

Los firmantes, propietarios y vecinos de los barrios rurales de los alrededores de esta ciudad, respetuosamente quieren interesar de usted no sea trasladado el puesto de Orden Público del lugar en que se encuentra, por ser el más adecuado y próximo a la más rica zona de cultivo, siendo el campamento Monteagudo menos accesible para que los campesinos comparezcan a cualquier hora de la noche a formular denuncias por los hechos que ocurran. Si el propósito es trasladar la Capitanía a esta, nos comprometemos a adaptar el edificio que ocupa la Tenencia, en forma que sirva para Capitanía. En obsequio del mejor servicio, para comodidad de las parejas de escoltas que tienen que recorrer la cuarta parte del trayecto a la Estación del Ferrocarril, y en beneficio de estos barrios rurales. Le quedamos agradecidos, Juan Alfonso, Baltasar Camacho, Nicolás Luáces, Miguel Camacho, José Rojas, Rafael Camacho, Manuel Ramos, Dr. Juan Artiles, Laureano Prado, Eduardo López, Alfonso Rodríguez, Aurelio Rodríguez, Juan Pozo, Alfonso Pozo, Domingo Solgueira, Primitivo Pozo, Juan Romero, Gerardo Alfonso, Guillermo Gómez, Joaquín Peralta y otros.

AGREDIDO UN ASIATICO POR UN MALHECHOR

El asiático José Lee, vendedor ambulante y vecino de Zanja y San Nicolás, transitaba por la esquina de Campanario y Animas, cuando se le presentó un individuo de la raza negra, el que lo asaltó tratando de despojarlo del dinero que llevaba. Como Lee se defendiera, entonces el asaltante le propinó varios golpes, causandole lesiones por el rostro de carácter grave. Acto seguido, el desconocido emprendió la fuga, desapareciendo.

El próximo miércoles, día 18, se celebrará la asamblea de Centros de la Propiedad de la República

Tendrá por finalidad constituir una Federación de la Propiedad Urbana, que representando los intereses colectivos, tenga una fuerza incontrastable para alcanzar el éxito en toda acción

El próximo miércoles día 18, se celebrará en el local del «Centro de la Propiedad Urbana de la Habana», Tejadillo No. 32, altos, entre Habana y Compostela una «Asamblea General» en la que tendrán representación todos los Centros de la Propiedad de la República y también todas las Asociaciones de Propietarios tanto del interior como las de esta capital.

El fin de esa «Asamblea» es dejar sentadas las bases de una «Federación» que representando los intereses colectivos de la propiedad, tenga una fuerza incontrastable para alcanzar un mejor éxito en toda acción que persiga o realice de interés general. La celebración de la misma ya se venía preparando desde el mes de agosto del próximo pasado año de 1933 y luego en definitiva fué acordado celebrarla dentro del segundo trimestre de este año por la Junta General de propietarios de fincas urbanas efectuada en el Centro de la Propiedad el día 5 de diciembre último.

Las adhesiones recibidas designando ya sus delegaciones son muchas y entre ellas se pueden citar los Centros de la Propiedad de Santiago de Cuba; Camagüey; Cienfuegos; Ciego de Avila; Guantánamo; Cárdenas; Matanzas; Manzanillo; Caibarién; Esmeralda; Morón; Sagua la Grande; Marianao; Regla; Guanabacoa; Bayamo; Gibara; Baracoa; Holguín; Santa Clara; Sancti Spíritus; Colón; Nuevitas; Florida y Santa Cruz del Sur.

También todas las Asociaciones de propietarios de los términos municipales del interior y las de la Habana se han adherido convenientemente a dicho acto y entre ellas se citan a Cerro y Villanueva; Porvenir; Jesús del Monte y Luyanó; Sierra y Almendares; Los Pinos; Casa Blanca; Buena Vista; Buen Retiro; Betancourt y Chaple; Vedado; Medina y Príncipe; Lawton; Almendares, Columbia y San Martín; Vivanco; Chaple; Loma de Luz y otras.

Como ya antes se dice en esta reunión sólo quedarán sentadas las bases «federativas», de la nueva entidad que se crea y además designados los «Comisionados» que deberán en un plazo muy corto redactar los «Estatutos» de la misma.

El señor Francisco Andreu, Secretario del Centro de la Propiedad Urbana de la Habana y organizador de este importante propósito de crear ese organismo superior representante de la Propiedad Urbana llevarj como invitados suyos al almuerzo del próximo jueves del Club Rotario en el Hotel Nacional a todos los representantes de las corporaciones del interior y también esa propia tarde dichos Comisionados concurrirán a una «Asamblea de Propietarios» que se celebrará en los salones de la «Sociedad Cubana de Ingenieros» para hacer una demostración de agradecimiento público de todos los propietarios a la labor realizada por el Centro de la Propiedad Urbana de la Habana en la defensa enérgica que ha realizado en obsequio de los intereses de la propiedad y el éxito que ha alcanzado por las distintas Amnistías Fiscales dictadas o concedidas no solo para el término municipal de la Habana sino también para todos los ayuntamientos de la República.

Son innumerables los telégramas recibidos en el Centro de la Propiedad sobre estos particulares, del interior de la República.

El Dr. Gutiérrez Balmaseda pide que se le reponga en su cargo de Juez de Primera Instancia

Sostiene el letrado director Dr. González Barrios, que la cesantía fué decretada con manifiesta infracción del decreto 1605 por el gobierno del Dr. Grau. Recurre ante la Audiencia

La Sala de lo Civil de esta Audiencia ha tenido por formalizada la demanda contencioso-administrativa establecida por el Dr. Ramón González Barrios, a nombre y representación del ex-Juez de Primera Instancia del Centro de esta ciudad, Dr. A. Gutiérrez Balmaseda contra el Estado Cubano, y ha dispuesto se emplace para la controversia a este último, para que se persone en los autos y conteste la demanda dentro del improrrogable término de 30 días.

La acción del Dr. Gutiérrez Balmaseda va dirigida contra el Decreto 1836 del ex-Presidente de la República Dr. Ramón Grau San Martín, publicado en la Gaceta Oficial de la República, correspondiente al 25 de septiembre del pasado año, que declaró terminados los servicios de dicho funcionario en el cargo de referencia y es, el que nos ocupa, el primer asunto de su índole que ha sido formalizado ante los Tribunales de Justicia de los muchos funcionarios judiciales que fueron declarados cesantes durante el Gobierno del Dr. Grau, pues si bien existen otros que han establecido, en tiempo también, los recursos, ninguno ha llegado al trámite en que se encuentra el que tratamos en estas líneas.

El Dr. González Barrios, a nombre del Dr. Gutiérrez Balmaseda, hace constar que dentro del término legal concedido en la providencia de fecha 8 de marzo último, viene a cumplir el trámite de formalización de la demanda, que se le otorgara, consignando, de acuerdo con el precepto contenido en el artículo 42 de la Ley de lo Contencioso-Administrativo, los siguientes hechos:

«Por Decreto número 903 de fecha 25 de junio de 1923, dictado por el Poder Ejecutivo de la nación, mi mandante Dr. Manuel A. Gutiérrez Balmaseda fué nombrado para el cargo de Juez de Primera Instancia del Centro de esta ciudad, con el haber anual de 5,625 pesos, moneda oficial, habiendo tomado posesión del mismo el día 13 de julio del propio año; y encontrándose en uso de licencia extraordinaria, que le fué concedida por tres meses, con sueldo y por causa de enfermedad acreditada, fué declarado cesante en dicho puesto, a virtud del Decreto número 1836, dictado por el Sr. Presidente de la República, Dr. Ramón Grau San Martín, a propuesta del Secretario de Justicia Dr. Joaquín del Río Balmaseda, actual Presidente de la Audiencia de la Habana, sin causa ni motivo de ninguna clase que aconsejara semejante medida, por cuya circunstancia es que se ha establecido el presente recurso contencioso-administrativo contra el referido Decreto, dentro del término que señala la Ley, a fin de que se deje sin efecto en lo que a mi representado concierne; se le reponga en el puesto y se ordene el pago de sus haberes durante el tiempo de su separación.

«Son dos los fundamentos que asisten a mi comitente Dr. Manuel A. Gutiérrez Balmaseda, para sostener el derecho vulnerado en el caso de su cesantía como Juez de Primera Instancia del Centro de la Habana; el primero consiste en que al producirse el golpe de Estado, que trajo como consecuencia el Gobierno llamado auténtico, y que tuvo como Presidente al Dr. Ramón Grau San Martín, ese Gobierno, según se lee en la Gaceta Oficial Extraordinaria, del día 14 de septiembre de 1933, sin desechar expresamente la Constitución del Gobierno anterior, que a su vez tuvo como Presidente al doctor Carlos Manuel de Céspedes, estableció como pauta para regirse constitucionalmente, los Estatutos que acordó dictar el Presidente Dr. Ramón Grau San Martín y sus Secretarios de Despacho. Es decir, que mientras tuvo vida el Gobierno provisional llamado «auténtico», del Dr. Ramón Grau San Martín, la Ley básica política del Estado Cubano, o lo que es igual, su Carta Fundamental, eran esos Estatutos del 14 de septiembre de 1933.

«Teniendo en cuenta esta realidad, no podía considerarse vigente en manera alguna, como legislación constitucional, la Constitución de 1901, que implantó el Presidente Céspedes y que duró hasta esa fecha, en la que la sustituyeron los referidos Estatutos. Pero he aquí que por Decreto Presidencial número 1638 de 16 de septiembre de 1933, publicado en la Gaceta Oficial de 22 del mismo mes y año, aquel Gobierno que presidía el Dr. Ramón Grau San Martín, declara en vigor todas las leyes, decretos y reglamentos, etc., con las excepciones que dicho Decreto fija y las que posteriormente se declarasen también en vigor. Según se colige, este Decreto da vida legal a la Constitución de 1901, como Ley que es, pero sin que esa vigencia produzca en el orden jurídico la apreciación o suposición de que sea Ley Básica de la República, o lo que es igual, que integre mandamientos o disposiciones constitucionales de la Nación.

«Por ese Decreto número 1638, la Constitución de 1901, que dejó de ser Ley política extraordinaria de la República, por la implantación de los citados Estatutos se convirtió ipso jure en Ley ordinaria del Estado Cubano. Y si Ley ordinaria es la Constitución de 1901, conforme así lo reconoce expresamente el Dr. Ramón Grau San Martín, Presidente de aquel Gobierno auténtico, en numerosos decretos publicados en la Gaceta Oficial de la República, como puede leerse, entre otros, en la página 4009 del ejemplar de dicho periódico unido a los autos, de fecha 25 de septiembre de 1933 (Decretos números 1837, 1838 y 1839), es incuestionable que por tal vigencia, proclamada por el propio Gobierno provisional, y sin que por el Decreto número 1605, publicado en la Gaceta Oficial de 16 de septiembre de 1933, se determinara, entre las suspensiones legales, el vigente artículo 87 de la Constitución de 1901, que dispone que «ningún funcionario del orden judicial podrá ser suspendido ni separado de su destino o empleo sino por razón de delito u otra causa grave, debidamente acreditada, y siempre con su audiencia», impone declarar que la cesantía de mi representado Dr. Manuel A. Gutiérrez Balmaseda, contenida en el Decreto número 1836, objeto de esta demanda, es absolutamente ilegal, porque ha sido vulnerado o infringido de manera abierta aquel artículo 87, que garantizaba la estabilidad del funcionario en su puesto, máxime cuando la cesantía en cuestión no se ha producido por las causas ni en la forma que el repetido precepto determina.

«No creo que pueda la respetable Sala, a que tengo el honor de dirigirme, estimar que lo consignado al respecto de la vulneración del derecho fijado a favor de mi comitente Dr. Manuel A. Gutiérrez Balmaseda, integre dentro de un ordenamiento jurídico, materia relativa o concerniente a una reclamación de inconstitucionalidad. La razón es clara, pues la inconstitucionalidad se produciría si el quebrantamiento o vulneración lo hubiere sido de alguna o algunas de las disposiciones de aquellos tan repetidos Estatutos, ya que estos, y sólo estos, forman la legislación política del Gobierno de la República que presidía en ese momento el Dr. Ramón Grau San Martín, que decretó la cesantía del Dr. Gutiérrez Balmaseda. No hay problema de inconstitucionalidad alguno, porque el precepto de referencia que se estima vulnerado, a virtud del Decreto número 1638, o séase el artículo 87 de la Constitución de 1901, impone esa disposición y la Ley que la contiene como legislación ordinaria, y no como básica y política del Estado Cubano, que solamente tiene sus Estatutos.

«Y el segundo y último fundamento estriba en que la cesantía de mi mandante Dr. Manuel A. Gutiérrez Balmaseda, se ha originado con manifiesta infracción o vulneración del Decreto número 1605, publicado en la Gaceta Oficial de 16 de septiembre de 1933, relativo a la suspensión de varios artículos de la Ley Orgánica del Poder Judicial, dado que la referida cesantía tenía que producirse, en todo caso, según lo requirieran las necesidades del servicio, y, efectivamente, el Decreto número 1836 del señor Presidente de la República, Dr. Ramón Grau San Martín, publicado en la Gaceta Oficial del 25 de septiembre de 1933, objeto de esta controversia, por el que se declararon terminados los servicios de mi poderdante Dr. Manuel A. Gutiérrez Balmaseda, en el cargo de Juez de Primera Instancia del Centro de esta ciudad de la Habana, se caracteriza por la omisión o ausencia del requisito que determina aquel Decreto número 1605, como es el que lo requirieran las necesidades del servicio, por todo lo cual se llega al convencimiento más absoluto de que la cesantía del indicado funcionario judicial es arbitraria y por ello manifiestamente injusta en todos sus aspectos».

EN DEFENSA DE CARDENAS

La Habana, abril 12-34.
Sr. Dr. José I. Rivero.
Director del DIARIO DE LA MARINA.—Habana.

Mi estimado amigo:

En los Diarios de esta Capital han aparecido unas declaraciones de Autoridades matanceras, en las que se ataca al Puerto de Cárdenas y que de prosperar la intención que en ellas se manifiestan, condenarían a los cardenensse a la supresión definitiva de su Puerto.

Cárdenas es uno de los Puertos más importantes de la República y su Aduana una de las de mayor recaudación. En su aspecto industrial es la más importante de la Provincia y en lo que se refiere al Comercio de exportación, es uno de los Puertos de la República de más movimiento y que mayor número de sacos de azúcar se embarcan.

La mayoría de los Ingenios de la Provincia de Matanzas y algunos de Santa Clara, remiten sus azúcares a Cárdenas, para ser embarcados. Es imposible que esto se ignore.

Se hace necesario que todos los que tenemos intereses en Cárdenas nos unamos para defender la «Villa de Cárdenas', pués a ello c... defender su Puerto y para mover la «OPINION» y cuantas influencias sean necesarias para impedir que se nos suprima nuestro Puerto y obtener en cambio su definitiva estabilidad y adaptación al mejor servicio con la cooperación de todas las clases sociales.

Gracias si publicas esta carta- Haciendo consignar mi protesta- y llamamiento a los cardenenses para que se apresten a la defensa.

Tuyo afmo,
José L. García Baylleres.

PEDIDA LA LIBERTAD DE ESTUDIANTES Y OBREROS QUE PERMANECEN PRESOS

Anoche nos visitaron los doctores Francisco Domenech y Díaz Quiñones, presidente y secretario respectivamente del Comité de la Agrupación Socialista de la Habana, para manifestarnos que dicho organismo había acordado dirigirse al Secretario de Gobernación solicitando que fueran puestos en libertad, sin demora, los obreros y estudiantes que se hallan presos por cuestiones sociales en diversas cárceles de la República.

Además, le formulan la petición de que se suspendan las expulsiones del territorio nacional.

ACUERDOS DE LAS ALUMNAS EXAMINADAS DEL HOGAR

Las alumnas examinadas de la Escuela del Hogar hemos tomado el acuerdo terminante de no aceptar los cursillos que según rumores piensan establecerse.

Hacemos estas declaraciones para general conocimiento de todas las alumnas examinadas de dicho plantel de las cuales esperamos la más completa cooperación, no asistiendo ni matriculándose para tales cursillos. Este acuerdo cuenta con el apoyo de la mayoría del alumnado.

Directorio de Alumnas Examinadas de la Escuela del Hogar.

La fiesta de la novatada fué celebrada ayer

Los alumnos de la Escuela de Comercio de la Habana fueron los organizadores del acto

En el Club Cultural, situado en Prado número 118, celebraron los alumnos de la Escuela Profesional de Comercio de la Habana una matinée bailable en honor de los de nuevo ingreso en dicho plantel, a la que dieron por nombre el de «Fiesta de la Novatada».

Organizó el acto un grupo de estudiantes entusiastas, entre los que figuraban a la cabeza José María Ruiz y Humberto Sariol, a quienes se debe en gran parte el éxito obtenido.

Fué una fiesta sencilla, pero animada, en la que abundaron las bromas estudiantiles y se mantuvo la más fraternal camaradería y el mayor de los regocijos.

En fin, un acto que dejará grato recuerdo entre los asistentes.

571 Religiosos, 94 médicos, 751 estudiantes y sólo un arquitecto, de 1925 a 1932

Más de ciento veinte mil, entre jornaleros y labradores, así como cuatro relojeros y nueve Hermanas de la Caridad. Durante los últimos tres años, la inmigración disminuyó

Ciento ochenta mil novecientos ochenta y siete inmigrantes llegaron a Cuba durante los años de 1925 a 1933, aunque en el último de dichos años, la relación oficial facilitada en la Secretaría del Trabajo no reporta el arribo de ninguno.

El negociado de Estadísticas de la referida Secretaría del Trabajo informa, que, clasificados esos inmigrantes, profesiones, arrojan, hasta el año de 1932, las siguientes cifras:

Abogados, 92; Actores 259; Religiosos 571; Estudiantes 751; Oculistas 85; Ingenieros 486; Maestros 121; Médicos 94; Químicos 8; Farmacéuticos 2; Diplomáticos 20; Enfermeras 23; Arquitectos 1; y, de otras profesiones, 1,868.

En la clasificación de artesanos figuran albañiles, barberos y peluqueros, carpinteros, carreteros, cerrajeros (ninguno); carniceros 4; cocineros 9; camiseros 3; y constructores 1; costureras figuran 849; jornaleros, 57,455; y labradores, más de sesenta mil. Lavanderas solo figuran tres en el año de 1928; y maquinistas y mineros, más de mil de cada oficio.

Como comerciantes tenemos que en 1925 arribaron a Cuba 2,922; en 1926, cerca de tres mil también, disminuyendo, considerablemente los siguientes dos años, hasta 1929, que llegaron 2106 y, en 1932, solamente 347.

Sirvientes arribaron durante los años de 1925, 26 y 27, unos cinco mil, disminuyendo a 222, 58, 16, 33 y 20, en los siguientes años, respectivamente.

Sin ocupación, figuran en las estadísticas más de treinta y dos mil inmigrantes. Agentes unos ciento cincuenta; y banqueros 47; hacendados, 65.

En la relación, pero en muy reducida escala, figuran también: albañiles, cerveceros (dos), curtidores, e... cultores 5; empleados 18; editores ...; fotografos 2; nodrizas 1; Hermanas de la Caridad 9; pintores 13; y relojeros 4.

El resúmen final que copiamos arroja el número de inmigrantes llegados a Cuba, por año, desde la fecha indicada más arriba: en 1925: 55,98...; en 1926, 32,269; en 1927, 31414; en 1928: 27,314. En 1929: 17,779. En 1930, 12,219. En 1931: 2,796. Y, en 1932, solo 1,892.

Como se ve en los tres últimos años la inmigración disminuyó considerablemente, así como la emigración de esos propios extranjeros, aumentó según se puede comprobar por las listas de pasajeros de los distintos puertos de la República, al extremo de calcularse mayor la cifra a la 180,987.

UN ESTAFADOR QUE SE HACIA PASAR POR CONSUL DE CUBA, FUE ARRESTADO

El agente Meimir, de la Policía Judicial, procedió al arresto de Alberto Martí Morales, sin domicilio por estar reclamado por la Sala Primera de lo Criminal, por el delito de estafa.

Al ser registrado el detenido en las oficinas de la Policía Judicial, se le ocupó un documento por el cual se hacía pasar como Cónsul cubano en los Estados Unidos. Además dicho individuo es de los que se dedica a embarcar extranjeros clandestinamente.

El detenido fué puesto a disposición de la autoridad judicial correspondiente.

La Cámara de Comercio de Santa Clara pide que con los millones en plata se pague al empleado

Sería la única forma de hacer una verdadera inyección de dinero en la circulación, pues los empleados pagarían a los comerciantes y propietarios y estos abonarían sus tributos

La Cámara de Comercio de Santa Clara se ha dirigido al Presidente de la República, por medio de una carta que suscribe el señor Generoso Vieites, Presidente del organismo de referencia, en torno a la aplicación de los diez millones de pesos plata de la nueva acuñación.

Por creerlo de interés, ofrecemos los siguientes párrafos de dicha carta:

«Los periódicos capitalinos acusan diversas informaciones en relación a la aplicación de los diez millones de pesos plata de la nueva acuñación, sin que en forma cierta aún conozcamos más que una verbal información de Ud. en la que aseguró que ese dinero sería empleado en el pago de la deuda interior.

En aquella oportunidad celebramos su actitud, puesto que era la forma mejor de distribución, ya que el dinero que llegara a los empleados a quienes se adeudan seis, ocho y más meses, tornaría rápidamente a la circulación nacional, si estos pagan al comercio, al propietario y sus demás deudores, las acreencias que le fueron facilitadas en el tiempo que no cobraban.

La República se quitaría una deuda con sus servidores, ayudaría a la economía nacional, convirtiendo el caudal circulatorio en cinco o seis veces la cantidad que pagara, pues esta pasaría otras tantas veces de manos, y se reflejaría de paso en todas las contribuciones e impuestos del Estado, que recibiría por lo menos un 15 por ciento de su ascendencia, calorizando un aupamiento en los negocios que es posible que hicieran mantenerse, dando entonces un codazo a la crisis agobiante que se padece.

A su clara y serena inteligencia apelamos para que la aplicación de esos diez millones de pesos, sean cirtamente una inyección vigorizante a la economía nacional».

ACTIVIDADES OBRERAS

UN PARO OBRERO DE MEDIA HORA

La Federación Sindical Regional Obrera, acordó llevar a cabo hoy de diez a diez y media, un paro de protesta. Asistieron a la Asamblea de Delegados, 359 representantes de Sindicatos, Secciones Sindicales y Comités de fábricas y talleres. La protesta es a favor de la libertad de los obreros presos. Se recomendó a los Delegados que dieran las órdenes conducentes a sus entidades sindicales y talleres y fábricas, para que de un modo efectivo, se sumaran a la protesta. Varios delegados recomendaron que todos los días se hiciera una manifestación variando de lugar, manteniendo latente la protesta de los trabajadores, hasta que sean puestos en libertad todos los obreros presos.

SINDICATO UNIDO DE DEPENDIENTES DE CARNICERIAS

La Mesa Ejecutiva del Sindicato Unido de Depedientes de Carnicerías, hace un llamamiento a los afiliados, para la Asamblea General que tendrá efecto mañana martes, a las 9 p. m. en su local social, Calle 23 y D, Medina. La orden del día contiene los siguientes asuntos: lectura del acta anterior; lectura de la memoria trimestral; lectura de la correspondencia; tratar sobre el trabajo los domingos; de la Ley de Ocho Horas y asuntos generales

Hacen presente en la convocatoria su deseo de lucha en un frente único, olvidando toda vieja rencilla; de no reconocer vencidos ni vencedores, sino el compañerismo.

UNA CITACION DEL BANDO DE PIEDAD DE CUBA

AVISO

Se cita por este medio a todos los Miembros Activos del Bando de Piedad de Cuba, que estén al corriente en el cumplimiento de todas sus obligaciones como tales, para la Junta General Extraordinaria que habrá de verificarse el sábado 21 del corriente mes de abril en el local social, Paula número 77 esquina a Picota. Con objeto de elegir la Junta Directiva que ha de regir los destinos de esta Institución durante el próximo año de 1934 a 1935.

El acto comenzará a las dos de la tarde y terminará a las seis p. m.

Vit. Bno: **José Pérez Cubillas**, Presidente; **Carmelina Reyes de P. Cubillas**, Secretaria General.

Exigirá Sanidad la pureza de la leche de vaca

También hará cumplir todo lo relacionado con los envases de la mantequilla y el queso

Los doctores Santiago Verdeja y Fermín Martínez Fraga, Secretario de Sanidad y Jefe del Abasto de Leche, respectivamente, tienen el propósito de iniciar una activa campaña, en toda la República, contra los adulteradores de la leche de vaca que, en gran número, aprovechándose de la situación anormal por que ha atravesado el país, han venido burlando todos los artículos del Reglamento vigente, el cual, aunque algunos de aquellos fueron redactados exclusivamente para beneficiar a determinada persona influyente del machadato, otros significan la seguridad del producto para el consumidor.

Como publicamos en nuestra edición anterior, por la Secretaría de Sanidad, se ha circulado a todos los jefes locales de la República un telegrama, recordándoles haberse vencido el plazo de sesenta días concedido por el anterior Secretario, doctor Finlay, para el cumplimiento del Artículo 38, autorizándose el uso de chapas de metal—igual a las que se emplean para las botellas de cerveza y refrescos—en vez de la tapa y retapa de cartón, única garantía que tiene el público para que no se le adultere el producto.

También hace días publicamos que el doctor Agramonte, en representación de unos treinta mil vaqueros, anunció al Departamento de Sanidad una huelga si no se solucionaba el problema del precio de la leche, pues mientras al campesino se le pagan dos y tres centavos por botella, ésta se revende al público, a diez centavos, obteniendo el intermediario una ganancia de seis centavos.

También la Secretaría exigirá el cumplimiento del artículo que se refiere a los envases de la mantequilla y queso, estos es, que tengan la dirección y nombre de la fábrica bien visible.

HERIDO DE PUÑALADA POR UN DESCONOCIDO

En el Primer Centro de Socorro fué asistido de una herida producida por instrumento perforo cortante, situada en la región costo-iliaca izquierda, de carácter grave.

A la policía declaró el lesionado que encontrándose en la esquina de Prado y Colón, se le presentó un sujeto desconocido, de la raza blanca, el que sin mediar palabra alguna, le acometió con un cuchillo dándose acto seguido a la fuga.

M.E.C.D. 2016

LOS ESTADOS UNIDOS RENUNCIAN A SU DERECHQ A INTERVENIR EN LA AMERICA LATINA

La Doctrina de Monroe ha ido sufriendo cambios de interpretación desde 1823, siendo Roosevelt quien ha variado por completo su significado

Mr. Buell, en un artículo publicado en el «New York Times», analiza la nueva política de Roosevelt, cuyos beneficios han sido rec ibidos no sólo por las naciones americanas sino por todo el mundo, hace una historia detallada de la Doctrina de Monroe

(Por Mr. Raymond Leslie Buell) **Presidente de la Asociación de Política Exterior de E. U.**
(Versión por E. S. Martí)

Al cumplirse un año de la toma de posesión del actual Presidente de los Estados Unidos, el «Diario de la Marina», publicó el resumen que hizo el senador Pittman de la obra realizada por Franklin D. Roosevelt. Declaró que lo más importante de su actuación con respecto a política exterior en el hemisferio americano, ha consistido en la sustitución de la Doctrina de Monroe, que está pasada de moda, por la cooperación entre todos los países de este continente.

Como que esta nueva tendencia afecta directamente a Cuba porque la Enmienda Platt es una derivación de la Doctrina de Monroe, he creido de gran interés la traducción del jugoso artículo que sobre este tema publicó el Presidente de la Asociación de Política Exterior de los Estados Unidos en el gran diario «New York Times», artículo que apareció ilustrado con una gran fotografía de la manifestación pública celebrada contra la Enmienda Platt en tiempos de Grau.

Ese interesante trabajo servirá para que los cubanos podamos reajustar criterios formados en tiempos pretéritos poniéndolos acordes con la nueva orientación del actual Gobierno Americano. En ese escrito se muestran, con documentos oficiales, los desmedidos propósitos imperialistas de anteriores gobiernos y la rectificación realizada por el de Roosevelt, cambiando el significado de la Doctrina de Monroe.

Es recomendable que nuestro nuevo criterio con respecto al llamado imperialismo yankee, sea lo bastante ductil para rectificarlo nuevamente cuando sea necesario, de acuerdo con la actuación futura de los Estados Unidos, porque después de un gobierno viene otro y, aun con el mismo gobierno, estamos viendo que el Congreso Americano no siempre actua segun las orientaciones de un presidente o de su gabinete, por acertadas que sean. Leamos ahora lo que escribió Mr. Buell. (Nota del traductor.)

Las declaraciones que en 28 de Diciembre del pasado año de 1933, hizo el Presidente Roosevelt contra la intervención armada en otros países, junto con las promesas dadas por el Secretario Hull en Montevideo, han inducido a algunos observadores, como «El Excelsior», de Mexico a afirmar que la Doctrina de Monroe se ha hecho añicos. Este sorprendente comentario merece un análisis: ¿cual es el status actual de una doctrina que en el pasado fué considerada como la base de la política extranjera norte americana?

Se solia decir, al menos hasta hace poco, que a pesar de que el pueblo americano ignoraba lo que era la Doctrina de Monroe, era el principio básico por el que estaba gustosamente dispuesto a combatir. Sin embargo, caso curioso, el mensaje del Presidente Monroe de Diciembre de 1823, no se consideró que entrañara una política permanente sino hasta después que lo revivió el Presidente Polk en 1845. Anteriormente los E. U. habían dado su aquiescencia a la apropiación por la Gran Bretaña de las Islas Falkland y de territorios de Centro América y habían denegado el auxilio que le pidieron algunas naciones de la América Latina contra la agresión europea.

En 1848, la Doctrina fué severamente atacada en el Senado por John C. Calhoun, que había sido miembro del gabinete Monroe. Declaró que con la muerte de la Santa Alianza la declaración de Monroe ya no tenía necesidad de subsistir. No obstante el incremento del espíritu expansivo, llevó al pueblo americano al uso de la Doctrina de Monroe para evitar que las potencias europeas obstruyeran la expansión territorial de los E. U.

TRES DOCUMENTOS IMPORTANTES

La Doctrina de Monroe se basa principalmente en tres grandes documentos de Estado. El primero de ellos es el mensaje del Presidente Monroe de 2 de Diciembre de 1823. La promulgación de dicho mensaje fué sugerida por la creencia de que la Santa Alianza proyectaba restaurar la autoridad de España sobre las colonias rebeldes del Nuevo Mundo y que Rusia tenía aspiraciones en la costa del Pacífico.

El Presidente Monroe dijo: «.... Por la sinceridad y amistosas relaciones que existen entre los E .U. y esas potencias, debemos, por tanto, declarar que cualquier intento por su parte de extender su influencia a cualquier porción de este hemisferio, será considerado como peligroso para nuestra paz y seguridad. No hemos interferidos ni interferiremos con las colonias o dependencia europeas existente actualmente. Pero en cuanto a los gobiernos que han declarado su independencia y la han mantenido y cuya independencia nosotros, con gran consideración y por justos principios hemos reconocido, no podemos ver la interposición de cualquier potencia europea con el propósito de oprimirlos o de controlar en otra forma sus destinos, sino como una manifestación de enemistad hacia los Estados Unidos».

TEMORES DEL VIEJO MUNDO

La Santa Alianza abogaba por la legitimidad en contraste con la democracia y el republicanismo que los E. U. sostenían en el hemisferio occidental. El mensaje de Monroe incluía la Doctrina de Jefferson de las Dos Esferas—la esfera americana y la esfera europea—que tenían que mantenerse rigurosamente separadas por una línea trazada a través del Océano Atlántico. De lo contrario, se temía que los E. U. llegarían a verse embrollados en las contínuas disputas del Viejo Mundo, viéndose así amenazadas las instituciones republicanas.

El segundo documento de Estado relacionado con la Doctrina de Monroe fué el Mensaje del Presidente Polk de 2 de Diciembre de 1845. A raiz de los esfuerzos europeos para evitar la anexión de Texas y temiendo las intenciones inglesas en California, Polk declaró que los E. U se opondrían a la interferencia europea «en cualquier y en todas las eventualidades». Duespués de repetir el mensaje de Monroe declaró: «Estimo ésta como una ocasión propicia para reiterar y reafirmar el principio sentado por Mr. Monroe y para consignar mi cordial coincidencia con su sabia y prudente palítica». Polk todavía llegó má allá de la primitiva Doctrina de Monroe al oponerse a la cesión voluntaria de territorio americano a una potencia europea.

UN ULTIMATUM A FRANCIA

La guerra mexicana de 1846, que dió por resultado la adquisición de California, y la preocupación de los E. U. en la Guerra de Ceseción, impidieron a los E. U. defender a la América Latina contra la intervención extraña. No obstante, al finalizar la guerra civil, los E. U. virtualmente presentaron un ultimatum a Francia para que abandonara su ocupación de México. Desde entonces, la Doctrina de Monroe continuó ganando crecientes simpatías entre el pueblo americano.

El famoso despacho del Secretario Olney de 20 de Julio de 1895, es el tercer documento oficial que hizo de la Doctrina de Monroe el principio fundamental de la política exterior norte-americana. En este despacho a Lord Salisbury, el Secretario Olney pidió que la Gran Bretaña sometiera a un arbitraje su disputa de fronteras con Venezuela declaraba que la Gran Bretaña empleaba la fuerza para imponer su punto de vista, el resultado sería un extensión del control político británico en el continente americano. Advertía que tal acción «será considerada como perjudicial a los intereses del pueblo de los E. U., como sería vejaminoso ignorar una política con la que el honor y bienestar de este país están tan intimamente identificados».

Cuando la Gran Bretana cedió al fin, Mr. Olney, actuando virtualmente como un apoderado de Venezuela, fijó con el Embajador Británico Lor Pauncefote, las condiciones del tratado bajo el cual Venezuela y la Gran Bretaña deberían arbitrar la disputa. En vez de conceder a Venezuela que nombrara algun juez de ese tribunal, el tratado establecía que los Tribunales Supremos americano y británico debían nombar dos jueces cada uno.

CRITICAS A CLEVELAND

Los métodos empleados por el Presidente Cleveland y el Secretario Olney fueron objeto de muchas críticas por considerarse despóticos. Sin embargo, algunos observadores opinan que la demanda de arbitraje era justa. La dificultad estaba en que mientras conminaban a la Gran Bretaña a aceptar el principio de arbitraje, los E. U. no habían aceptado igual obligación en las disputas en que eran parte, defecto de la Doctrina de Monroe que los latino-americanos y otros no eran parcos en exponer.

Aunque antes de la guerra Hispano-Americana, la Doctrina de Monreo se usó principalmente para mantener a Europa alejada del Nuevo Continente, después de 1898, asumió un nuevo aspecto en su desarrollo. En parte, este cambio de énfasis lo causó la anexión de Filipinas. Como dijo el Senador Hoar de Massachussetts en su discurso en el Senado de 22 de Mayo de 1902, la anexión de esas islas por los E. U. estaba en el mismo plano moral que la agresión de los europeos en la América Latina. Tal anexión, declaró, le quitaría a la Doctrina de Monroe «su base de justicia y libertad», y sería la renuncia a nuestra conveniencia.

Influenciados por este nuevo espíritu de imperialismo, los E. U. empezaron desde entonces a usar la Doctrina de Monroe como un instrumento de intervención en la América Latina. Aparentemente, tal intervención se justificaba en la teoría de que si los E. U. no actuaban, las potencias europeas se interpondrían en nuestro perjuicio. Al explicar la interpretación de la Enmienda Platt a una delegación cubana en 1901, el Secretario Root dijo que dicha enmienda era simplemente la Doctrina de Monroe en forma de tratado.

LA ENMIENDA PLATT

Toda vez que la Enmienda Platt autorizaba a los E. U. a intervenir en los asuntos interiores de Cuba, se desprendió de tal declaración que la Doctrina de Monroe significaba que los Estados Unidos reclamaban el derecho a intervenir en la América Latina en general.

A raiz de tal razonamiento surgió el famoso Corolario Roosevelt. En su mensaje al Congreso de 6 de Diciembre de 1904, el Presidente Roosevelt declaró que «una mala actuación persistente o la impotencia que motive la rotura de las riendas de toda sociedad civilizada, puede, en América, como en cualquier lugar, requerir en último extremo la intervención de alguna nación civilizada, y en el hemisferio occidental, la adhesión de los E. U. a la Doctrina de Monroe puede obligar a los E. U., aun a su pesar, en casos flagrantes de aquella mala actuación o impotencia, a ejercer la función de política internacional».

El Corolario Roosevelt a la Doctrina de Monroe fué la base en que se apoyaron los E. U. para ejercer sus numerosas intervenciones en Nicaragua, Honduras, Cuba, Haití, Panamá y Santo Domingo entre 1906 y 1926.

LA ERA DE LA POST-GUERRA

Prominentes hombres de estado americanos declararon después de la guerra que a causa de la Doctrina de Monroe no debía permitirse a la Liga de Naciones que interfiriera en ninguna disputa en el nuevo continente. Ante tal presión, el Presidente Wilson obtuvo la inserción del Artículo XXI del convenio de la Liga al efecto de que «nada en este convenio deberá entenderse que afecta la validez de acuerdos internacionales, tales como inteligencias regionales del tipo de la Doctrina de Monroe».

Sin embargo, varios Senadores votaron contra el Tratado de Versalles por estimar que su adopción socavaría los cimientos de la política exterior americana. Al negociar tratados de arbitraje en 1928, con varias potencias importantes de Europa, los E. U. se negaban a someter ninguna disputa que surgiera de la Doctrina de Monroe; y el Senado adoptó un acuerdo por el que declaraba que el pacto Anti-Bélico de Agosto 1928 no prohibía a los E. U. el uso de la fuerza en defensa de su doctrina.

UN CAMBIO DE ENFASIS

Los cambios que ha sufrido la Doctrina de Monroe desde 1823, han sido principalmente cambios de enfasis. Durante sus primeros años pudo haber tenido por objeto primordial el de alejar a Europa del hemisferio occidental; pero durante el presente siglo se ha empleado preferentemente para justificar las intervenciones de los E. U. Nada hay en la doctrina original que prohiba tales intervenciones.

Como resultado del desenvolvimien to histórico, la Doctrina de Monroe hasta hace poco ha englobado tres principios fundamentales:

1. Las potencias no americanas no puden colonizar o establecer control sobre ningun territorio del hemisferio occidental, con excepción de las colonias existentes en 1823.

2. Los E. U. reclaman el derecho de intervención armada en las naciones americanas para eliminar toda justificación para la intervención europea.

3. Unicamente los E. U. interpretan el significado de la Doctrina de Monroe y se reservan completa libertad de acción para decidir su protección a los estados Latino-Americanos contra ataques exteriores.

BENEFICIO PARA EL MUNDO

Muchos historiadores creen que el primero de esos principios se ha aplicado con beneficios no solo para los E. U. sino para Latino-América y para todo el mundo. Consecuencia del principio de no colonización, fué que los E. U. forzaran a la Gran Bretaña a abandonar sus intentos de expansión en la América Central y la obligaran a someter al arbitraje sus disputas de fronteras con Venezuela.

Asimismo, la Doctrina fué un factor en la retirada de Francia de México en 1867. Si las potencias europeas se hubieran lanzado en la América Latina a la misma furiosa porfía en que se precipitaron durante el siglo XIX, en los Balcanes y en el cercano Este, la tranquilidad del continente americano se hubiera visto tristemente alterada, segun declaró el Secretario Olney en su despacho de Junio de 1895, si en aquel entonces las naciones europeas hubieran estado empeñadas en la pugna por el poder en la América Latina como lo estaban en Africa, «nuestro únicos rivales en la paz como nuestros enemigos en la guerra, los hubiéramos encontrado en nuestras propias puertas».

Los latinos-americanos y otros observadores han dirigido sus criticas de la Doctrina de Monroe contra los otros dos principios, es decir, los que se refieren a la intervención armada y libertad de acción por parte de los E. U. Además, toda vez que los E. U. se reservan el derecho de decidir a su discreción su ayuda a la América Latina contra agresiones exteriores, la supuesta garantía de la Doctrina de Monroe resulta muy precaria.

La dificultad fundamental de cualquier garantía unilateral es que tiende inevitablemente a convertir en protectorado. Este peligro se manifestó cuando el Secretario Olney declaró en su despacho sobre Vnezuela que «hoy los E. U. son practicamente soberanos de este continente, y su mandato es ley en las asuntos sobre los que confina su interposición».

OBJECIONES DE LA AMERICA LATINA

La América Latina, en primer lugar ha puesto objeciones a la Doctrina de Monroe porque los E. U. han prestado su protección contra las agresiones europeas solamente cuando les ha convenido hacerlo así, y en segundo lugar, porque los E. U. han reclamado el derecho de intervención armada, al que la América Latina teme más que a la interferencia europea. Estas objeciones explican el porqué desde 1919, Honras, Salvador, Costa Rica, Argentina y México han recusado la Doctrina de Monroe, y la causa de que varias naciones latino-americanas no hayan aceptado el pacto anti-bélico.

Otros críticos afirman que el carácter unilateral de la Doctrina de Monroe es incompatible con cualquier esfuerzo de organización internacional. Si los E. U. pueden ellos solos decidir que la Doctrina de Monroe está por encima de las obligaciones del pacto anti-bélico o de un convenio de arbitraje, tales obiigaciones resultan anuladas. Cuando los E. U. reclaman libertad de acción en el continente americano por virtud de la Doctrina de Monroe, el Japón, lógicamente, puede reclamar igual libertad con respecto al Asia.

LA ACTITUD DE ESTE PAIS

Probablemente la crítica más severa de la Doctrina de Monroe es la que ha creado una actitud psicológica por parte de muchos norte-americanos, que ha dificultado en este país la interpretación de los principios de la organización internacional. Un ejemplo de esta actitud fué la negativa por el Senado durante varios años a la aprobación de un convenio con la Cruz Roja alegando que la participación de dicho movimiento internacional violaría la Doctrina de Monroe. Una actitud similar del Senado hizo fracasar el esfuerzo del Secretario Jhon Hay para dar al Canal de Panamá el mismo status internacional que tiene el Canal de Suez.

A consecuencia de tales críticas, los E. U. han modificado gradualmente la Doctrina de Monroe durante los últimos cinco años. En vez de oponerse a la intervención de la Liga en el continente americano, finalmente la ha propiciado en la resolución de las disputas de Leticia y del Chaco. Asimismo al aceptar los acuerdos de conciliación Pan-Americana de 1923-1929, y el Pacto Anti-Bélico de 1928, los E. U. han renunciado hasta cierto punto a su libertad de acción en las disputas con la América Latina.

Además, en 1930, el Departamento de Estado publicó el memorandum Clark sobre la Doctrina de Monroe en el cual se declaraba que el Corolario Roosevelt no podía estar basado en dicha Doctrina. No obstante, Mr. Clark insistía en que la intervención podría aun justificarse en un sentido de «auto-protección».

Le ha tocado al Presidente Franklin D. Roosevelt dar a la América Latina seguridades contra la fuerza armada unilateral de los E. U. En su discurso de 28 de Diciembre de 1933, dijo que «la política definitiva de los E. U. de ahora en adelante será opuesta a la intervencion armada. El mantenimiento de un gobierno constitucional en otras naciones no es una obligación sagrada que recaiga solo sobre los E. U. El mantenimiento de la ley y el proceso ordenado de gobierno en este continente es, ante todo, de la potestad de cada nación dentro de sus propias fronteras. Solamente una crisis del ordenado proceso de gobierno que afecte a las otras naciones del continente la convertirá en asunto de su incumbencia y es importante constatar que en tal eventualidad, será incumbencia conjunta de todo el continente en el que somos vecinos».

Por esta declaración el Presidente renunció a la libertad de acción de los E. U. en lo que a la intervención armada se refiere.

Sin embargo, esta declaración no significa que el propósito fundamental de la Doctrina de Monroe—proteger el hemisferio americano contra agresiones externas—haya sido adulterado. Por el contrario, el Presidente ha extendido el alcance de la Doctrina de Monroe para salvaguardar a la América Latina no solo contra Europa sino también contra los propios E. U. El Presidente ha tenido la intención de descartar los métodos unilaterales empleados hasta ahora para imponer la Doctrina de Monroe, manteniendo y ampliando su objetivo fundamental.

MANTIENE EL DERECHO

El único derecho que ahora se reservan los E. U. es el de usar la fuerza para desalojar a una potencia no americana que ataque ilegalmente a una nación americana. Al hacer uso de tal derecho los E. U. ejercerán una «sanción», que los miembros de la Liga están autorizados para emplear bajo el Artículo XVI del convenio contra una agresión. A este respecto, la Doctrina de Monroe, de acuerdo con la redefinición del Presidente Roosevelt, tiene la misma relación con el convenio y el Pacto Anti-Bélico que la que tiene, por ejemplo, la alianza francesa con Polonia. Ambas se presume que entrarán en acción solamente cuando fracase la organización internacional.

No es suficiente, sin embargo, decir meramente que la América Latina en adelante estará inmunizada contra los ataques de Europa y de los E. U. Todavía falta elaborar un sistema internacional para determinar cuando los estados de este continente han violado una obligación contraida con el resto del mundo. En su discurso de 28 de Diciembre el Presidente aludió a lo deseable de tal sistema cuando dijo que la crisis de los procesos ordenados «será incumbencia conjunta de todo el continente», y cuando alabó la Liga de Naciones.

Lo que se hace necesario, por lo tanto, es el fortalecimiento del arbitraje internacional y conciliación, representado por el Tribunal Permanente de Justicia Internacional de La Haya, la Liga de Naciones radicada en Ginebra y la Unión Pan-Americana en Washington. Una vez que los E. U. participen plenamente en esos procesos internacionales, el principio básico de la Doctrina de Monroe, que es idéntico al de un pacto de no-agresión, tendrá una base múltilateral, si no un alcance mudial.

Columna Editorial

¿Superación de la democracia?

A raiz de nuestro reciente editorial «Trío de Carlos», el Gobierno ha resuelto adoptar un plan mínimo revolucionario radical con vistas a la reafirmación del Estado, la reordenación social y la reconstrucción económica de Cuba.

Se recordará que en aquel editorial lamentábamos la subordinación del estudio de nuestros problemas medulares a la discusión de actitudes y aptitudes personales, que abogábamos por programas de gobierno y que tomábamos al ABC como prototipo de las organizaciones revolucionarias que debían definir concretamente su actitud frente a los graves prblemas del post-machadato, y adoptar una resolución terminante y dinámica.

Pues bien, el programa mínimo que acaso empiece hoy mismo a discutir el Consejo de Secretarios en sesión extraordinaria es obra del ABC, y ojalá que hayamos contribuído con nuestras exhortaciones a que se ponga sobre la mesa y que se adopte ése u otro atinado, oportuno y decisivo

Por ser de enorme trascendencia este programa y no haberlo publicado el Gobierno, que ni oficiosamente ha dado seguridad de adoptarlo en su totalidad ni de implantarlo en todos sus aspectos, creemos más interesante ofrecer al lector una síntesis de su contenido, que aventurar comentarios hipotéticos. Tiempo habrá de consignarlos cuando sea un hecho consumado.

Compite con ese interés la circunstancia de que el ABC pone como condición «sine qua non» para seguir cooperando con el Gobierno, que se adopte este programa mínimo suyo. De lo contrario se retirará a la oposición para conquistar el Poder revolucionariamente, según nuestras noticias.

He aquí lo que nosotros sabemos de esa plataforma que el ABC postula como base para una superación de la democracia liberal:

Llevar el Poder revolucionario a un plano de ofensiva de construcción, y para esa finalidad reclama las siguientes provisiones:

LIQUIDACION REVOLUCIONARIA. Sanción capital para los responsables de crímenes; sanción económica para los responsables de delitos contra la propiedad del Estado; sanción política—inhabilitación pública—para los responsables del apoyo político a la tiranía. Como fórmula de transición, referir al Consejo de Estado la consideración de su programa articulado de sanciones.

REAFIRMACION DEL ESTADO. Restablecimiento «de jure y de facto» de la autoridad del Estado. Sanciones para el desconocimiento de los actos del Estado; disciplinas que impidan las huelgas burocráticas y las protestas fuera de los cauces reglamentarios; restablecimiento de la autoridad y disciplina en el estudiantado; legalidad revolucionaria del Estado que le permita defenderse contra la conspiración de considerables sectores políticos, como el partido comunista, por ejemplo; persecución y sanción del terrorismo por métodos especiales.

CREACION DE UNA POLICIA NACIONAL. Sustitución de la Policía de la Habana y de todas las Policías Municipales del Interior por un Cuerpo Nacional de Seguridad con mando unificado y selección de aspirantes. El Jefe será nombrado por común acuerdo del Presidente y el ABC.

MILICIA CIVICA. Se creará una milicia cívica para perseguir el terrorismo y defender la producción y demás actividades sociales contra el sabotaje y la paralización.

PROBLEMA SOCIAL. El Gobierno discriminará las justas reivindicaciones del trabajo y la conspiración política inserta en el movimiento proletario. Para lo primero promulgará de inmediato una legislación social que asegure al trabajador cubano las conquistas que todavía le están negadas; reconocerá como entidad de derecho público a la unidad del trabajo, consejo de fábrica, grupo de trabajadores, etc., asignando al Estado la agrupación de todas las categorías del trabajo.

Para destruir el comunismo disolverá la Confederación Nacional Obrera de Cuba, la Federación Obrera de la Habana y demás organizaciones de ideología comunista, dispondrá una nueva ordenación sindical obligatoria, de amplia garantía para la clase trabajadora, pero insertada en la mecánica general del Estado.

NACIONALIZACION DEL TRABAJO. Aplicación de la ley de nacionalización del trabajo en beneficio de las mayorías nacionales colocadas al margen de todo disfrute de la vida económica del país. Con esto se procura también destruir las organizaciones sectarias de la clase trabajadora dirigidas casi exclusivamente por extranjeros. Se dispondrá, a la vez, la sindicación de las empresas productoras de categorías afines.

Se establecerá la intervención arbitral obligatoria del Estado y el Patronato de la Desocupación y de la niñez desvalida.

Se facilitará ampliamente la nacionalización de los extranjeros que tengan afinidades espirituales y materiales con este país

ORDEN ADMINISTRATIVO. Creación inmediata de la carrera administrativa con requisito de oposición para el ingreso en ella. En igualdad de condiciones privarán los antecedentes revolucionarios.

ORDEN ECONOMICO Y FINANCIERO. Rápida negociación de la cuota azucarera y de la devolución del sobreprecio del azúcar durante la guerra mundial. Depuración inmediata de la deuda exterior y negociación para lograr una conversión beneficiosa.

PLAN FINANCIERO. Creación de una moneda nacional con una reserva que pudiera ser la cantidad que se reconquistara como sobreprecio del azúcar, o en otro caso un empréstito a ese fin. O bien emitir veinte millones de pesos plata que serían fácilmente absorbidos por la circulación.

RENTA PERPETUA. Emisión de diez millones de pesos de renta perpetua para destinarlos al mejoramiento de la agricultura.

REFORMA TRIBUTARIA. Reformar todo el sistema tributario. Suprimir los impuestos sobre los artículos de primera necesidad. Crear el impuesto progresivo sobre la renta en las condiciones prudentes que determinan las actuales circunstancias.

RECONSTRUCCION ECONOMICA. Para remodelar la estructura de la economía nacional e insertar en ella las grandes masas sociales, el Gobierno la pondrá bajo la alta tutela del Estado. La producción será considerada como una función nacional y sus intereses diversos coordinados a los fines de servir el bienestar general de la nación.

Creación de un Instituto Técnico de la Economía Nacional; un Consejo Nacional de la Economía con representación de empresarios y trabajadores que deberá ser consultado antes de promulgarse ninguna medida relacionada con la economía; una Corporación Nacional de la Agricultura integrada por representantes del Estado y de los productores; con los fondos de la emisión arriba indicada realizará una reforma agraria «a base de cooperativa» y se encargará, a su vez, de la diversificación y ordenación de la producción agrícola. Se creará una entidad semejante para la industria nacional que, «a base cooperativa de Estado, capital y trabajo» explotará las fuentes industriales de riqueza nacional, tales como la utilización de los residuos de la producción azucarera y el combustible nacional.

DISCIPLINA DEL CAPITAL EXTRANJERO. Todas las inversiones del capital extranjero, industria azucarera, seguros, etc., estarán obligadas a invertir en Cuba una parte de las utilidades.

SEGUROS SOCIALES. En cuanto a los nuevos tipos de seguro que se organizan de acuerdo con la legislación social, se hará un monopolio del Estado mediante un Instituto Nacional de Seguros Sociales.

INSTITUTOS ARMADOS. Establecimiento de un servicio militar obligatorio simultaneado con un aprendizaje de labores o técncas agrícolas e industriales o artesanas, a fin de hacer de la Milicia un órgano de ciudadanía y trabajo.

Se nos dice que a juicio del ABC, el cumplimiento de este programa hace necesario que a esa entidad se le confíen las carteras de Gobernación, Hacienda, Trabajo y Economía Social, preeminencias que serían compensadas a los otros sectores revolucionarios con posiciones provinciales y municipales.

También se nos asegura que el ABC está resuelto a aprovechar de un modo u otro la coyuntura histórica del momento para cumplir su misión revolucionaria de «superar» el liberalismo democrático.

El Coronel Mendieta está tan dispuesto a considerar esas orientaciones abecedarias que, por lo dicho, hoy iniciará la discusión en su Gabinete. ¿Hallará este radicalismo del Estado absorbente compatible con sus propios ideales de democracia tradicional?

La problemática respuesta pende del Consejo de Secretarios, pero es cosa de pocas horas. Estamos en vísperas de grandes acontecimientos.

Problema económico

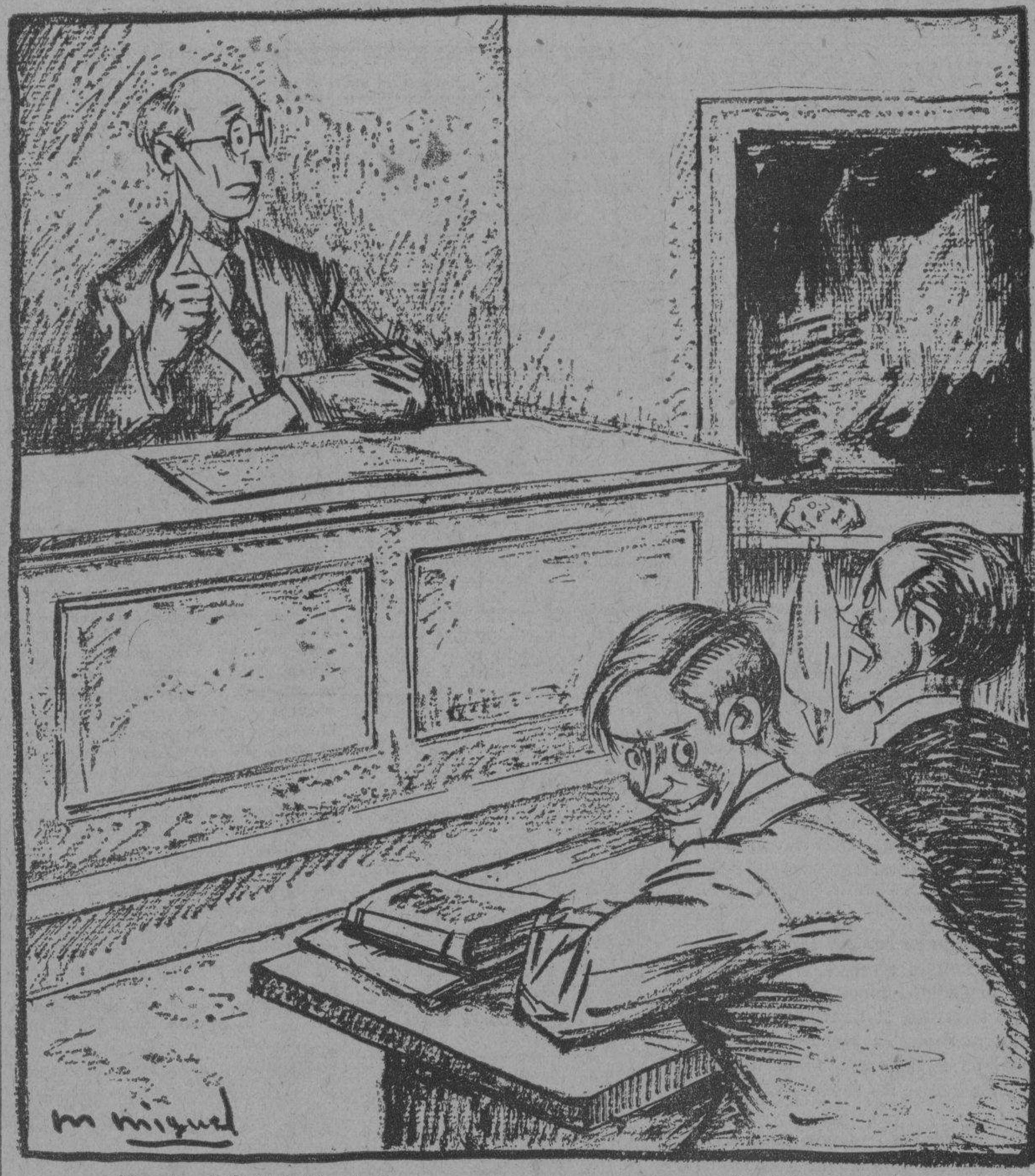

—Ustedes habrán oído decir que aumentan los precios por la inflazón de la moneda, que hace valer menos el dólar. Esto es un disparate, porque resulta la inflazón de los precios y el desinfle del dinero. Y ello, como ustedes ven, no tiene nada de económico, puesto que nos está costando muy caro.

Irán en bloque a las elecciones de Medicina todos los miembros de las derechas universitarias

La revista de la Facultad de Letras y Ciencias se editará trimestralmente. Mañana habrá Junta de Superintendentes. El Comité Pro Monumento a los mártires universitarios se reúne

Las derechas universitarias se están organizando, según se nos informa, para presentar un sólido bloque en las elecciones que se efectuarán mañana en la facultad de Medicina y Farmacia a los efectos de designar los delegados que habrán de representar al estudiantado de la misma en el Consejo Universitario y en el de la propia facultad.

Llevan como candidatos para el Consejo Universitario a Botet y a Portuondo, y para el Consejo de Facultad, por la Escuela de Medicina, Prieto y a García Sierra.

Leo Alvaré, que cuenta con gran arrastre, sobre todo en Veterinaria, se presentará como candidato independiente para el máximo organismo del Alma Mater, y las Izquierdas, también organizadas, llevan a José Angel Bustamante, que disfruta de grandes simpatías también entre numerosos elementos de la derecha, y a Luís A. Torra, un eléctrico que lleva el emblema de «Pro Matrícula Gratis».

LA REVISTA DE LETRAS Y CIENCIAS SALDRA TRIMESTRALMENTE

Como informamos oportunamente a nuestros lectores, el doctor Presno concedió recientemente un crédito para la publicación de la Revista de la Facultad de Letras y Ciencias, la más antigua de la Universidad.

Respecto a ella se nos dice que es muy probable que se edite trimestralmente.

La dirigirá el doctor Dihigo y actuará de Secretario de la misma el doctor Boza Masvidal.

JUNTA DE SUPERINTENDENTES

Mañana, martes, continuarán las sesiones de la Junta de Superintendente, que se venía reuniendo diariamente desde hace días y que las suspendió para que los superintendentes pudieran trasladarse a sus provincias respectivas a resolver diversos asuntos que tenían pendientes.

SOLICITUDES DE REPARACION

Ultimamente se han remitido al doctor Félix Martín, Jefe del Departamento de Obras de la Universidad, las solicitudes de inspección y reparación que han formulado la Escuela de Ingenieros Agrónomos y la Biblioteca de dicho plantel, que necesitan urgente atención.

SE REUNE EL COMITE PRO-MONUMENTO

El miércoles por la mañana se reunirá en el despacho del Rector de la Universidad, doctor José A. Presno, el Comité Pro monumento a los mártires universitarios.

Sus gestiones, según se nos informa, ya se encuentran bastante adelantadas.

LABOR DEL DISPENSARIO ANTITUBERCULOSO DE JESUS DEL MONTE DURANTE MARZO

Hemos recibido una nota, en la que se nos comunica la labor realizada durante el mes de marzo, por el Dispensario Antituberculoso de Jesús del Monte.

Se puede resumir, diciendo que se ofrecieron 706 consultas, se despacharon 741 recetas y se practicaron 41 radiografías, 601 radioscopias, 14 diatermias y 48 neumotórax, poniéndose, además, 749 inyecciones intravenosas y 66 intramusculares.

Fué inaugurada oficialmente la temporada de verano en la playa de Regla, con grandes festejos

Más de tres mil personas se reunieron en la playa. El capitán del puerto y otras autoridades concurrieron. Se cometió otro robo en un yate surto en puerto. El «Veragua» llegó ayer tarde

(NOTICIAS DEL PUERTO)

La inauguración de la Playa Regla.—Fué un gran éxito la inauguración de la temporada de verano en la Playa Regla, en el vecino Ayuntamiento de ese nombre.

Más de tres mil personas, estuvieron durante todo el día llenando todos los departamentos, no decayendo la animación ni un solo momento. Las autoridades del Puerto y las Municipales de Regla estaban presentes.

El Capitán del Puerto Sr. Alejandro Buttari, con su esposa, el Supervisor de la Policía del Puerto, Capitán de la Marina, Sr. Manuel Hidalgo, el Teniente de la Policía Marítima, Sr. Manuel Pérez, el Alcalde de Regla, y otros muchos más acudieron a las 8 a. m. para la inauguración oficial.

La esposa del Capitán del Puerto, Sra. de Buttari, izó la bandera nacional a lo sacordes del himno.

Después en la casa Club fueron obsequiados los concurrentes y por la tarde se desarrolló el extenso programa de fiestas, tomando parte distintos equipos en las competencias de natación, regatas de remo y vela y otras.

Robo en un Yacht.—El vigilante de la policía del Puerto, Sr. Alayeto se constituyó ayer tarde a bordo del yacht de bandera norteamericana, Alcalda, que se encuentra atracado a los muelles de la Vda. de Ruiz de Gámiz en Casa Blanca, por aviso recibido de que allí se había cometido un robo.

Presente el Capitán de dicha embarcación, Felipe Suárez, declaró que en efecto, al levantarse en la mañana de ayer, notó que del guardarropas, cuyo candado habían forzado, faltaban 20 trajes de distintas clases, pertenecientes a la marinería del yacht, así como otros efectos, del mismo, y la cantidad de $35 en efectivo, estimando que todo lo sustraído tiene un valor de $500, ignorando quién o quienes han cometido el hecho.

Con el acta levantada se dará hoy cuenta al Juez de Instrucción de la Sección Primera.

Bañistas arrestados.—El Sargento de la Marina Nacional Juan González y el vigilante de la Policía Marítima núm. 8, procedieron al arresto de Manuel Rodríguez, vecino de Calixto García núm. 99 y de A. Evelio Marrero, de Obrapía 20, a los que sorprendieron bañándose en el puerto, ofendiendo las buenas costumbres.

Salió el «Habana».—Para New York, Coruña y demás escalas, salió ayer al mediodía el trasatlántico español «Habana», que lleva carga y numerosos pasajeros, cuya lista publicamos en la edición anterior

Mucha animación existió en el muelle de San Francisco, donde estaba atracado el «Habana», pues cientos de personas acudieron a despedir a los viajeros.

Barcos de carga.—Llegaron ayer el vapor noruego «Annavora» con cargamento de carbón y el ferry «Seatrain New York» del puerto de su nombre con wagones de carga general.

El «Pte. Wilson».—De New York llegó el vapor americano «Pte Wilson»„ que trajo solamente 12 pasajeros para la Habana y conduce carga y 67 pasajeros en tránsito

Por este barco llegaron Gerardo y Eduardo Sánchez, Orlando Bustamante, John Plumkett, inspector de Boston y Sra. Adolfo Valdés y José Walenta.

Entre los de tránsito anotamos al marino Gregory Cullen, el artista Frank Chambery y señora, y el escritor Howard Young.

El «Veragua».—El vapor americano «Veragua» de la Flota Blanca llegó ayer tarde de New York, con 1200 toneladas de carga para la Habana y 20 pasajeros y conduce mil toneladas de carga y 89 pasajeros en tránsito para Cristóbal.

Para la Habana llegaron en este barco el comerciante en petróleo John Dorion, Dolores de Pagés, Richard Pentecost, el manufacturero Goger Bell, el banquero Fisch Hvan Cortlandt y señora, John Milano y familia y otros.

Entre los de tránsito anotamos a Mr. J. R. Rolimovitz presidente de la Economic Grocery Co. de Boston, el banquero Widmont R. Evans. Los demás son turistas que van a visitar la Zona del Canal de Panamá.

No apareció el vigilante que robó 4 pesos

La víctima no reconoció al que le presentaron, suponiéndose se trate de otro con igual número

En la madrugada anterior dió cuenta a la policía, Ruperta Rodríguez Huerta, vecina de la casa San José 31, que se le había presentado un vigilante marcado con el número 1384, solicitando la entrega de cierta cantidad de dinero, cosa a la que se negó. Al marcharse el indicada individuo, sustrajo una fosforera y la suma de cuatro pesos, de un saco que tenía colgado en la percha un amigo de la denunciante nombrado Rogelio Andrade, vecino de Monserrate 151.

Con motivo de esa grave denuncia, el Segundo Jefe de la Policía Nacional, dió las órdenes oportunas para que procedieran al arresto del vigilante acusado, que resultó ser Emilio Bejar, perteneciente a la Sexta Estación.

Una vez detenido Bejar, fué presentado ante el Juez de Guardia, en compañía de Ruperta, que manifestó no ser el mismo policía que le hizo la exigencia de dinero ni sustrajo la fosfera a su amigo, por lo que se dispuso su inmediata libertad.

El vigilante Bejar que tiene el número 1384, declaró que ignoraba lo relacionado con el hecho, estimando sea otra persona vestida de uniforme, que tenga su número duplicado.

E.C.D. 2016

CATARROS GRIPALES
Atájelos al primer estornudo. Frótese—inhale los vapores del
VICKS VAPORUB
OBRA DE 2 MODOS A LA VEZ

Cuide usted su estómago porque es la base de su salud
*
Yo padecí también como usted, pero me curó el
DIGESTÓNICO del Dr. Vicente
VENTA EN FARMACIAS

ANGLO AMERICAN DRUG STORE CO.
DE TURNO HOY LUNES
BAJOS DEL "HOTEL PLAZA"
NEPTUNO y MONSERRATE
TELEFS. A-7920 Y M-4244

FARMACIA DROGUERIA "JOHNSON"
DE TURNO LOS LUNES
TELEFONO-A-2120

LA MAYOR DE EDIFICIOS TODO EMPLEADOS
SARRA
DROGUERIA
ABIERTA TODOS LOS DIAS TODA LA NOCHE LOS MARTES

CONTRA LOS DOLORES
CAFIASPIRINA
BAYER

FARMACIAS de turno hoy

LUNES

HABANA

Ayesterán y Erazón . .	U-6919
Pi y Margall 30, esquina Aguiar A-2129	A-2120
Ave. de la República y San Francisco	U-6815
Habana 42 esquina a Cuarteles	M-4890
Ave. San Bolívar 141 .	M-4050
Av. S. Bolívar 55 . M-5050	M-4466
F. Varela 63	U-6785
Rafael M. Alonso 41 .	M-4036
Ave. de Bélgica 57 . . .	M-4288
Misión y Florida	
América Arias y San Nicolás	A-6666
E. Palma y Animas . . .	M-4343
Bicla 45 esquina a Mercaderes	A-2816
M. Gómez 344	M-4690
M. Gómez 44 . M-5494	M-4019
Desagüe y M. González	U-7700
Padre Varela 227 . A-6766	M-5089
Zenea y Soledad . . .	U-1693
Gral. Aguirre 36 . . .	M-4543
E. Palma y Gexios . .	M-4404
Bicla 99	M-5386
Zenea 2 . . . . . A-7920	M-2444
M. Suárez y A. M. Lezcano	M-5677
Padre Varela 1 . . .	U-1144
Merced y Habana	M-4370
Alcantarilla 24 .	M-5193

VEDADO

Ave. Wilson 130 entre 16 y 18	F-5656
J. número 1 esquina a Calzada ?	F-6128
E 17 número 330 entre A y B	F-6089
23 entre B y C	F-6246
26 entre 25 y 27	F-6200
Calle 17 y 20	F-2277

VIBORA

10 de Oct. y San Mariano	I-7727
10 de Oct. 801 esquina a Paco	L-2666
Concepción y Ave. de Acosta	X-2244
San Mariano y Armas . .	X-2323
y	X-3023
10 de Oct. 443 esquina a Colina	I-3666

JESUS DEL MONTE Y SANTOS SUAREZ

Santa Emilia y Paz . .	I-7458
San Benigno y Napote .	I-7575
Ave. Presidente Gómez 2	I-1111
y	I-3333
10 de Oct. 143	M-4030
y	A-5936

LUYANO

Fábrica y Santa Felicia .	X-2248
Calzada de Luyanó 7 . .	X-7337
Concha y J. Abreu . . .	X-2424

CERRO

Calzada del Cerro 697, esquina Lombillo	I-7701
Churruca 29	I-7650
Salvador y San Quintín .	I-7608

NOTA:—Este grupo deberá prestar servicio al público todo el día y toda la noche de los domingos, días festivos y duelo nacional siguientes: Enero 1; Febrero 4; Marzo 18; Abril 29; Junio 10; Julio 22; Septiembre 2; Octubre 14; Noviembre 25.

HABANERAS

LA MODA ACTUAL

Los asuntos más destacados en la cuestión de la moda son las telas, viéndose una verdadera avalancha de distintos tejidos y dibujos que forman conjuntos bellísimos en los trajes de verano.

Meagher y **Mary Lewis** son los magos de las telas de hilo y algodón en los Estados Unidos. Ellos han hecho en esta mitad del mundo, lo que **Schiaparelli** hizo con las telas de hilo y **Chanel** con el piqué: ponerlos de moda hasta la exageración. Se están haciendo preciosidades en una muselina nueva con un apresto de hilo, lo cual significa que esta tela no pierde jamás su apariencia de nueva.

Las telas de algodón se hacen de manera que no encogen; viéndose una tela en dibujos a cuadros con apresto áspero que sirven para abrigos. Hay organdí **seersuker** y organdíes de rayas, bordados en dibujos escoceses con hebras de oro y plata entrecaladas en el tejido de la tela, así como una batista fina blanca.

Lastex es un material tan misterioso que parece una tela fruncida a mano y se emplea hasta para los trajes de novias. El nuevo tejido rugoso, que se asemeja a la tela de toallas vuelve a lucir en los trajes de verano, como apareció antiguamente el ratiné. En los distintos aspectos de las telas imprimée, se encuentran bellos dibujos de flores estilizadas o figuras geométricas muy favorecedoras y prácticas en tonos suaves combinados con otros más fuertes que resultan interesantísimos.

CUIDADOS DE BELLEZA

Una mujer puede ser fea, pero si se halla desprovista de los cuidados necesarios para lucir bien, resultará mucho más fea todavía.

El arte de saberse arreglar muchas veces es preferible a la belleza natural, careciendo de la gracia que tienen algunas feas.

Una mujer elegante aunque no sea bella, llama mucho más la atención que si fuera bonita. En la primera se admira el gusto y la gracia que adquiere cuanto se pone, mientras que la que es bella, lo es naturalmente, sin verse el esfuerzo de conseguirlo, perdiendo con ello el mérito de ser artista.

LA ELEGANCIA EN LA BONDAD

Las personas distinguidas no se olvidan nunca de cumplir las prescripciones sociales, sabiendo distinguir entre las inútiles ceremonias, los cumplidos de los salones y las reglas de una amabilidad forzada.

Cualquiera mujer puede tener modales elegantes, si quiere tomarse el trabajo de pensar y fijarse cuáles son los movimientos agradables y que le favorecen. Poseyendo la elegancia moral en su más alto grado, no se tiene que hacer ningún esfuerzo para llegar a poseer las demás elegancias, aunque se pertenezca a una clase sencilla.

Corrigiendo todos sus defectos e imperfecciones, le será muy fácil unir a sus buenas cualidades esa educación social que consiste en conocer a fondo las costumbres, adquiriendo la soltura de movimientos que constituye la gracia y la elegancia, sin las cuales no puede haber completa seducción.

La mujer chic debe ser buena, exquisitamente cortés tanto con las personas de su clase como con las inferiores, siendo amable, que es lo que le presta atractivo a su cortesía y que hace que sus modales sean agradables. La educación puede reemplazar a la bondad, pero no de un modo permanente. Es necesario cultivar esta virtud, empeñándonos en adquirirla o aumentarla si queremos ser consideradas favorablemente por todos.

Cada esfuerzo que hagamos por ser amables y atentas con las personas a quienes tratamos, nos acercará más a serlo, llegando a lograrlo fácilmente, cuando veamos lo que satisface y halaga ser agradable a los demás.

ADIOS A LA JUVENTUD

Juventud, ¿dónde has ido? ¡Con qué pena te veo
inmóvil en tu negra mortaja de amargura,
como una novia muerta en una sepultura,
enterrada en seis libros que ni yo mismo leo!

Y en estas largas noches, sin luz, sin pan ni abrigo,
en la miseria sórdida de este cuarto alquilado,
tu blanca sombra viene a sentarse a mi lado,
a recordar amores para llorar conmigo.

Y cuando la mañana azula los cristales
se van desvaneciendo tus formas ideales...
Y tú, inmortal amada de los tristes poetas,
te borras en las luces, dejándole a mi estancia,
un suave recuerdo, una leve fragancia
de ensueños disipados y marchitas violetas.

F. Villaespesa

MENU DEL DIA

Almuerzo

Daiquirí cocktail.
Huevos con camarones.
Soufflé de berenjenas.
Pollo en cacerola.
Ensalada de remolacha.
Cascos de naranjas.

Comida

Grape fruit.
Puré de plátanos verdes.
Frituras mixtas.
Carne con legumbres.
Ensalada de lechugas.
Pastel de limón.

RECETAS DE COCINA

Salsa con jalea de grosella

Se ponen en una cacerola dos cucharones de buen caldo con una cucharada de harina de Castilla y un poco de jugo de carne, se tiene al fuego hasta que hierva y entonces se retira y se añaden tres cucharadas de jalea de grosellas poniéndose de nuevo al fuego durante unos minutos y apartándose después de agregarle un poco de vinagre. Se servirá con aves o carne fría.

M. R. de FONTANILLS

UN SIMPATICO ACTO DE LA AGRUPACION PRO-DEFENSA

En la noche del viernes último, la Agrupación «Pro Defensa de los Intereses del Centro Gallego», efectuó el reparto de premios otorgados para el concurso del Comité de Damas, realizándose al efecto el consiguiente.

Resultaron triunfadoras las siguientes damitas: Sedelina Alfonso, presidenta del Comité, primer premio; Carmen Pérez, vicepresidenta, segundo premio; Celsa Pérez y Hortensia Quintanal, tercero y cuarto premio.

El quinto premio correspondió a la Secretaria del Comité, señorita María Arencibia. Y el sexto, a la señorita María Luisa Eiriz.

El presidente de la Agrupación, señor Manuel Rodríguez Sánchez, hizo uso de la palabra, manifestando que los éxitos de «Pro Defensa» se deben en gran parte al Comité de Damas. Al mismo tiempo las exhortó a que sigan luchando para hacer más grande cada día al Centro Gallego. Acto seguido habló el señor Julio Pérez Gómez, secretario, y los señores José Díaz Gorral, Joaquín Martínez y Valentín Yide. Todos ellos estuvieron altamente conceptuosos.

Y, finalmente, el resumen estuvo a cargo de la señora Carmen Pérez, quien dió las gracias en nombre de las triunfadoras y del Comité de Damas. Dijo que están dispuestas a seguir laborando en pro del Centro Gallego con el entusiasmo de siempre.

Fué un acto brillante y emotivo el de «Pro Defensa». Por ello felicitamos a todos sus componentes.

Cuando las Hijas Se Hacen Mujeres

En la "edad crítica", casi todas las mujeres necesitan un tónico regulador. Por eso, dar a las hijas Compuesto Vegetal de Lydia E. Pinkham en esa época delicada, es enseñarles a conservar la salud, cosa que agradecerán más adelante a sus madres.
De venta en las buenas boticas.
Compuesto Vegetal De Lydia E. Pinkham

BAILES PARA EL 21

ASOCIACION CANARIA: Prado y Neptuno ;SOCIEDAD JOVELLANOS, Obispo 105, altos; CLUB «JUVENTUD ESPAÑOLA», Santiago de las Vegas. Estos serán amenizados por excelentes orquestas. Los precios de entrada serán sumamente módicos.

Fenner & Beane
Miembros de la Bolsa de Valores de New York
Hilo Directo con New York
Transdux
Servicio de Ticker
AGUIAR 71, - Telfs. M-5963-64-65

CRUCIGRAMAS

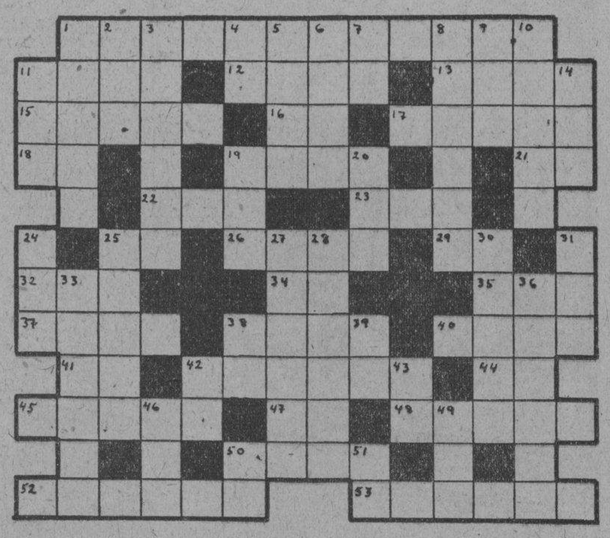

HORIZONTALES

1.—Natural de Austria (pl.)
11.—Natural de Rusia.
12.—Juguete (pl.)
13.—Tiempo del verbo orear.
15.—Arbol indígena de España.
16.—Y o e (ant.)
17.—Querré.
18.—Río de Suiza.
19.—Percibir los olores que despiden las cosas.
21.—Es (en inglés).
22.—Impar.
23.—Río de Francia.
25.—Negación.
26.—Parte de las aves (pl.)
29.—Artículo.
32.—Veneno activo que destilan ciertos árboles de la India.
34.—Pronombre.
35.—Variante pronominal (pl.)
37.—Apellido de dos pintores en vitela que vivieron en Sevilla en el siglo XVI.
40.—Ave palmípeda.
41.—Interjección.
42.—Bloqueo, cerco, sitio.
44.—Negación.
45.—Ave palmípeda.
47.—Igual al 44.
48.—Se queja.
50.—Preposición.
52.—Lago mayor de Europa.
53.—Molesto.

VERTICALES

1.—Sala donde se enseña alguna asignatura en las universidades y colegios.
2.—Disfruta de una cosa.
3.—Arbol americano muy corpulento, parecido al cedro del Líbano.
4.—Dios del Sol.
5.—Especie de criba.
6.—Conjunto de objetos varios puestos a la venta.
7.—Igual al 21 horizontal.
8.—Título de alguna cosa, por el cual es conocida.
9.—Reza.
10.—Severo en el semblante, en el modo de mirar o de hablar.
11.—Arbol de Madagascar.
14.—Nombre de vocal (pl.)
19.—Terminación de infinitivo.
20.—Nivel.
24.—Corriente de agua dulce.
25.—Marca o señal que se pone a alguna cosa para darla a conocer (pl.)
27.—Antigua provincia de Francia cuya capital es Nancy.
28.—Aparato para asar.
30.—Plana.
31.—Animal plantígrado.
33.—Alhaja.
36.—Cuerpo hipotético tan pequeño que se supone invisible e indivisible.
38.—Naipe.
39.—Conjunción.
42.—Terminación de infinitivo.
43.—Especie de flecha de los antiguos turcos.
46.—Dueño.
49.—Sobrino de Abraham.

SOLUCION AL CRUCIGRAMA ANTERIOR

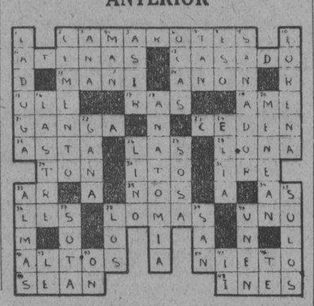

Tres muertos y varios heridos graves al hacer explosión, en Zaragoza, una potente bomba

En Barcelona una partida de unos quince pistoleros asaltó el coche en que hacía el recorrido el recaudador de una empresa propietaria de cines. Tiroteo. Un muerto y 3 heridos

BARCELONA, abril 15. (SE.)— A las doce de la noche aproximadamente se detuvo frente al Cine «Miria», situado en la calle de Provenza, esquina al Pasaje de Mercaderes, y a pocos pasos de la Rambla de Cataluña un automóvil en el que un empleado de la Empresa de Cines, acompañado de dos agentes de Policía, que le protegían hacía el recorrido por los **cines** propiedad de esta empresa para recoger la recaudación del día. Aún no se había apeado del vehículo el recaudador de la empresa, que se llama Tomás Sanz, cuando de otros dos automóviles que estaban parados allí cerca saltaron diez o doce individuos armados de pistolas y algunos de ellos, al parecer, de armas largas que dieron la voz de alto intimidando a Sanz y a los agentes que le acompañaban para que abandonaran el vehículo.

El agente de Policía señor Cano, sacando la pistola disparó contra los que formaban el grupo asaltante y lo mismo hizo su compañero señor Guevara, contestando también a tiros los atracadores y entablándose un tiroteo que duró largo rato. Los atracadores hicieron un movimiento envolvente al que contribuyeron, según parece, otros cinco individuos que estaban en un bar cercano desde hacía rato, sin duda esperando este momento.

El coche quedó materialmente acribillado a balazos y uno de los muchos proyectiles disparados por los atracadores alcanzó en la mano derecha al agente señor Cano, mientras otros proyectiles hirieron al otro agente, resultando asimismo herido el recaudador señor Sanz. Los malhechores se aproximaron entonces al coche, retiraron los tres heridos, a los que dejaron abandonados en tierra y obligando al chauffeur a que se retirara, ocuparon el automóvil, con el que marcharon a gran velocidad. Detrás del coche robado siguieron los otros dos automóviles que habían utilizado los atracadores.

Los atracadores al huír siguieron disparando para evitar sin duda, que alguien intentara su persecución.

PARECE QUE LOS ATRACADORES USARON PISTOLAS AMETRALLADORAS

Algunos testigos del hecho han declarado que los atracadores usaban pistolas ametralladoras. Las personas que acudieron en auxilio de los heridos los trasladaron en automóvil al dispensario del distrito, y de allí, a la clínica de salud «La Alianza».

El agente señor Gutiérrez de Guevara presenta dos heridas en la espalda y otra en el cuello, esta última de pronóstico gravísimo. El agente señor Cano, sufre una herida leve en la mano derecha y en cuanto al conductor del coche, Emiliano Sanz, presenta una herida en la mano izquierda y el recaudador don Tomás Sanz una herida de bala en el muslo derecho.

Se calcula en 25,000 pesetas lo que se llevaron los atracadores.

MUERTE DEL AGENTE SEÑOR GUTIERREZ DE GUEVARA

BARCELONA, abril 15. (SE.)—Ha fallecido en la clínica de salud «La Alianza» el agente de vigilancia D. Diego Gutiérrez de Guevara, herido por los atracadores que se llevaron la recaudación de la Cines.

TRES MUERTOS Y VARIOS HERIDOS POR LA EXPLOSION DE UNA BOMBA

ZARAGOZA, abril 15 — (SE.) — A las siete de la tarde, esquina a las calles Ponzano y Albareda donde está el local de la Comisaría de Policía, unos desconocidos abandonaron un carrito de mano que contenía un cajón. Momentos después hizo explosión una potente bomba que se guardaba dentro del cajón, causando enormes desperfectos en las casas cercanas. La matralla ocasionó varias víctimas, que fueron conducidas rápidamente a los Centros benéficos de urgencia. También los cascos de metralla abrieron un boquete en el radiador del coche celular, que se encontraba parado frente a la Comisaría.

UN MUERTO Y UNA MUJER GRAVISIMAMENTE HERIDA

ZARAGOZA, abril 15. — (SE.) — Los heridos que ingresaron en la Casa de Socorro son: Antonio Ochoa Lahuerta, de treinta y tres años, casado, empleado; falleció en el momento de ingresar en el Centro benéfico a consecuencia de numerosas heridas que tenía en todo el cuerpo. Otra víctima fué Victoria Emilia Félix Clavería, de treinta y un años, casada con heridas gravísimas en el muslo izquierdo.

OTROS TRES HERIDOS GRAVISIMOS INGRESAN EN EL HOSPITAL

ZARAGOZA, abril 15. — (SE.) — En el hospital Provincial han ingresado el guardia de asalto Feliciano Martín, de veintisiete años, con una herida gravísima en la pierna; probablemente habrá necesidad de amputársela. Otra víctima ha sido Melchora San Martín esposa de un bedel del Instituto Goya; tiene una herida grave en el vientre. Otro de los heridos ha sido Juan Ibáñez, de 25 años, con una herida grave en la pierna. Todos fueron heridos con cascos de metralla. A excepción del guardia de asalto las víctimas pasaban por la calle en el momento de hacer explosión la bomba.

El Alcalde de Zalamea en la plaza de toros

El Ministro de Gobernación dice que las fiestas vienen celebrándose con entusiasmo

MADRID, abril 15. (WP.)—Las fiestas de la República en Madrid tuvieron su máxima importancia en los actos celebrados en la Plaza de Toros, donde distintas masas corales ejecutaron cantos populares españoles, la Orquesta Sinfónica tuvo a su cargo un magnífico programa de obras de concierto y se representó el drama «El Alcalde de Zalamea», por Margarita Xirgú y Enrique Borrás.

Esta noche, en la explanada de los ministerios, situada en la prolongación de la Castellana, donde estaba el Hipódromo, se quemaron castillos de fuegos artificiales.

EL MINISTRO DE LA GOBERNACION DICE QUE SE CELEBRARON CON ENTUSIASMO LAS FIESTAS

MADRID, abril 15. (WP.)—El ministro de la Gobernación, señor Salazar Alonso, recibió esta noche a los periodistas, diciéndoles que en toda España se han celebrado los actos conmemorativos de la República con extraordinario entusiasmo, el cual llegó a un grado máximo en Barcelona.

En Sevilla, agregó el ministro, hubo un pequeño incidente provocado por los jóvenes fascistas y terminó diciendo Salazar Alonso que el público intentó asaltar el Círculo Fascista, impidiéndolo la policía.

CORDOBA, abril 15. (SE.)—Cuando se encontraba pescando en el Guadalquivir Juan Ariza Suárez y José Martínez Pérez, al tirar de la caña el primero, notó un enorme peso. Con grandes precauciones extrajeron un cadáver. Avisado el juzgado, procedió al reconocimiento de las ropas, en las cuales aparecían cinco anzuelos de otros pescadores. Se cree que el cadáver llevaba treinta o cuarenta días en el agua. La víctima tenía atada a la cintura una cuerda, de la que pendía un adoquín, y presentaba una herida en el parietal derecho. El cadáver no ha sido identificado.

SOCIEDADES ESPAÑOLAS

TRIUNFAN VARIOS ALUMNOS DISTINGUIDOS DE LAS AULAS DEL CTRO. DE DEPENDIENTES

El segundo reconocimiento, o prueba del adelanto de los alumnos en el presente curso, ha rendido en la Asociación de Dependientes brillante resultado. Tanto en la escuela de niñas que la doctora de la Puerta, como en la de varones a cargo del inteligente profesor señor Mesa Rodríguez, la muchachada dió muestras elocuentes de su aplicación. En la escuela de niñas obtuvieron la mayor calificación: María Demetrio, Adolfina Celada, Caridad Paz, Eloína Quesada, Juana Ma. Armenteros y Delfina Miranda, del grado quinto; María Dolores Ballesteros, Elena Carrasco, y Concepción Pérez, del cuarto grado; Berta Gutiérrez, Emma Magdalena, Norma Benavides, del tercer grado; Rosa Cubas, Laura Gutiérrez y Pilar Campos, del segundo grado, y Dolores Veiga, Carmen Lorenzo, y Concepción Nespral, del primer grado.

En la escuela de varones: Manuel Herran, del primer grado; Manuel Dacosta, del tercer grado; Jorge Guanche y Manuel Dacosta, del tercer grado; Juan L. Pacheco y Joaquín López, del cuarto grado; Plácido Pachecho y Herman Gresteln, del quinto grado; Marino Guerrero y Luis Quintanillas del sexto grado.

NUEVOS DELEGADOS DEL C. GALLEGO, EN EL INTERIOR

La Sección de Propaganda ha nombrado, con la sanción de la Comisión Ejeutiva, dos nuevos Delegados para Ciego de Avila y Fomento, en sustitución de los que desde hace tiempo venían funcionando.

La primera de dichas localidades tendrá desde ahora por representante del Centro Gallego al Sr. Avelino García, de la firma «García y Hno., importadores de tejidos que gozan de gran prestigio y aprecio en aquella plaza. El Sr. Avelino García es además un socio antiguo y muy amante de la Sociedad, circunstancias todas que permiten esperar un acrecentamiento de asociados en dicha localidad y una actuación provechosa para los intereses sociales.

El otro Delegado, para Fomento, es el Sr. Antonio Perejil, también del comercio en esta localida dy muy bien relacionado en la misma.

Como ambos Delegados están animados de los mejores deseos para elevar el número de asociados en sus respectivas localidades, el Presidente de la Seción de Propaganda les ruega a todos los socios en ellas residentes, les presten la mayor cooperación posible al logro de esos propósitos, ya que cuanto hagan en ese sentido redundará en beneficio de los intereses generales del Centro Gallego que son los intereses de todos sus asociados.

LOS DE CASTILLA PREPARAN UN BANQUETE-ANIVERSARIO

Recientemente y bajo la presidencia de los señores Florentino Serrano Martín, titular de la Sección de Propaganda, y Angel Martínez Romillo, titular de la de Recreo y Adorno, se celebró el pleno de las Secciones que habían sido convocadas para dar cuenta de las gestiones realizadas por las comisiones que han actuado en la organización y confección del programa de festejos que se llevará a cabo con motivo de las «Bodas de Plata» de la fundación del Centro Castellano.

Se acordó encomendar el servicio del banquete en los salones sociales, el día seis de mayo, a la acreditada casa «El Ariete», de los señores Fernández y Hermanos, que han presentado un atractivo menú, abundante, y que promete llenar las aspiraciones de todos.

Quedó establecido que dicho banquete se celebre en los salones del Centro Castellano, a cuyo efecto se designó a la Comisión que se ocupará del adorno floral de los salones para dicho acto.

Y finalmente, para resolver todo aquello relacionado con el programa general de los festejos, se nominó a la Comisión Ejecutiva que a continuación se detalla y que asumirá todos los poderes necesarios para llevar a feliz término el proyecto general.

Presidente General del Centro Castellano.

Presidente de la Sección de Propaganda de la Sección de Recreo y Adorno, y Presidenta de la Sección de Damas.

Tesorera: Srta. Leonor Trueba, asesorada del Vice Presidente de la Sección de Recreo y Adorno, Sr. Lucio Gutiérrez; Secretario de la Sección de Propaganda; Secretario de la Sección de Recreo y Adorno; Secretaria de la Sección de Damas.

A la vez, se acordó fijar tres premios para aquellas personas que mayor número de cubiertos vendan para el banquete aniversario.

JUNTAS PARA HOY

CENTRO GALLEGO: Junta de la Comisión Ejecutiva, para continuar la del día 11. Se efectuará a las 9 de la noche, en su palacio social.

CENTRO ASTURIANO: Junta de Propaganda, Sanidad y Asistencia a la Mujer. Las tres reuniones serán a las ocho y media p.m., en el palacio astur.

EXITOS DEL DR. LLOPIS, MEDICO DE «COVADONGA»

Damos hoy a la publicidad, con sumo agrado, la estadística de la Sala «Antonio Suárez» del Sanatorio «Covadonga», dedicada a Clínica Médica de señoras, a cargo del competente Clínico, Dr. Manuel Llopis.

Los números con su elocuencia demuestran claramente que la eficiencia en el Sanatorio «Covadonga», sigue en ascenso, si ello es posible, y que su Cuerpo Médico, en íntima armonía con la masa social, es el digno colofón de esa admirable Casa de Salud.

Durante el año que finalizó en 31 de marzo, ingresaron en el pabellón Antonio Suárez 258 enfermas, entre las cuales fueron tratados casos de verdadera gravedad; Bronconeumonías, Mal de Bright, Nefritis, Ulceras Pilóricas, Reumatismos Poliarticulares, etc., etc.

De esos doscientos ochenta y cinco casos han sido dados de alta, curadas, doscientas treinta y tres; trasladadas por tener necesidad de intervención quirúrgica treinta y cinco; mejoradas diez y siete y fallecidas dos. De estos dos fallecimientos uno ha sido por embolia cerebral y otro por envenenamiento de ácido muriático.

Al consignar estos triunfos palpables del Dr. Manuel Llopis nos complacemos en felicitar a este y al Sanatorio Covadonga, donde presta sus servicios.

UN BAILE EN LOS SALONES DEL CENTRO CASTELLANO

Para inaugurar la temporada de verano, se prepara una grandiosa mantinée bailable en los salones del Centro Castellano, Egido número2.

Ha sido fijada la fecha del domingo, día 22, del corriente mes de abril, desde la una de la tarde hasta las siete de la noche.

Ya pueden irse preparando los simpatizadores de la Casa de Castilla para pasar una agradable tarde de verano el domingo 22, y bailar al compás de los mejores conjuntos musicales.

La guillotina en el debate de la amnistía

Las Cortes se cerraron hoy para sumarse a los festjos del aniversario republicano

MADRID, abril 15.—(WP.)—El tercer aniversario de las elecciones municipales que permitieron el derrocamiento de la Monarquía, encontró al Parlamento debatiendo la ley de amnistía que dará la libertad a todos los monárquicos desterrados o encarcelados por oponerse al nuevo régimen.

El debate comenzó el martes y el Gobierno intenta invocar mañana el recurso parlamentario denominado la «guillotina» o sea presentar una moción declarando que el asunto no da lugar a más discusión, con el fin de silenciar a la minoría por la noche para celebrar por tres días el aniversario de la República.

Durante la discusión de un proyecto para la conmemoración del fusilamiento de los capitanes Galán y Hernández, que participaron en la rebelión contra la dictadura del general Berenguer, el ministro de Justicia, señor Alvarez Valdés, provocó un escándalo en las Cortes que duró veinte minutos, al declarar que la guarnición de Sevilla que se rebeló contra la República en agosto de 1932 era tan criminal como la rebelión de la guarnición de Jaca en 1930 contra la Monarquía.

AL EX PRESIDENTE DEL SUPREMO, LE ROBARON

El señor Juan Gutiérrez Quirós, abogado, ex Presidente del Tribunal Supremo, vecino del hotel «Palace», situado en G y 25, en el Vedado, dió cuenta a la policía que viajando en un tranvía por Neptuno y Marqués González, trató de comprar un periódico y cuando efectuaba esa operación, otro vendedor que estaba subido al costado del vehículo, le sustrajo un reloj con su cadena y portamonedas de oro, que aprecia en la suma de 100 pesos.

EL DR. ASCANIO SUAREZ FUE DESIGNADO DIRECTOR DE LA QUINTA DE «DEPENDIENTES»

El doctor Ramón Ascanio Suárez, eminente médico cubano, fué designado en la tarde de antier, Director del sanatorio La Purísima Concepción, de la Asociación de Dependientes del Comercio, por encontrarse vacante dicho cargo en virtud de renuncia del doctor Eduardo Fontanills, que lo venía ocupando.

El doctor Ascanio tomó posesión en la mañana del día 14, muy de mañana, a presencia de don Avelino González, Presidente de la Asociación, del director renunciante, doctor Fontanills, quien le hizo entrega del cargo, de los facultativos doctores Tirso Luis, Lage, Somodevilla y otros, del Presidente de la Sección de Propaganda, señor Basilio Pábago, del secretario general, señor Carlos Martí, del administrador de la Quinta, señor Aedo y de otras personas de la casa.

El acto fué sencillo y breve. El doctor Ascanio tan pronto tomó posesión comenzó a actuar.

TERMINA LA MORATORIA

Menos de medio mes queda ya para acogerse a la moratoria acordada por la Junta Directiva de la Asociación de Dependientes del Comercio. El último día del mes en curso se cerrará esta brillante oportunidad presentada a los socios con atrasos para que abonando su recibo del mes en curso y medio pago más—que se dedica a amortizar lo atrasado,— se conservarán en el seno de la Asociación con todos los derechos y recuperarán cómodamente la antigüedad.

Los asociados que no aprovechen esta moratoria serán dados de baja. La moratoria viene a evitar esto precisamente, pero una vez terminada, la Sociedad no podrá sostener asociada a ninguna persona que sobrepase el atraso prudente que admiten los Estatutos. El reglamento será aplicado con pena y con dolor.

Por eso nos permitimos reiterar una vez la brillante oportunidad que tienen los socios de Dependientes.

UN FUTURO PALADIN DE «PRO-DEFENSA»

Ultimamente, y en el Sanatorio de «Hijas de Galicia», la señora Elvira Fernández de Mera dió a luz un hermoso niño, que es hoy la dicha de un hogar. El papá del recién nacido lo es el señor Ramiro Mera, miembro distinguido de la Agrupación «Pro-Defensa de los intereses del Centro Gallego». Con motivo del alumbramiento, la señora Fernández de Mera fué asistida por el doctor Alfredo Alvarez, figura prestigiosa de la ciencia, al cual auxiliaron las señoritas Díaz, Cortés y Vicente.

Felicidades infinitas para el infante y sus distinguidos papás.

BRILLANTE OPERACION

El viernes próximo pasado fué sometido a una difícil operación en la Quinta Covadonga el distinguido caballero señor Aurelio García Leal, Teniente de Navío y Comandante del crucero «Cuba». Dicha operación estuvo a cargo del eminente cirujano Dr. Carlos de Valle, Director de dicho Sanatorio.

El estado del paciente es ampliamente satisfactorio. Y con motivo de la mencionada intervención quirúrgica, el comandante García Leal recibe innumerables visitas de distinguidas personalidades, entre ellas la del Jefe del Estado Mayor de la Marina de Guerra, comandante Salvador Menéndez Villoch, antiguo socio del Centro Asturiano.

El cronista hace votos por la mejoría absoluta del comandante García Leal, y a la vez felicita al ilustre Dr. Carlos de Valle.

Inventos, Innovaciones y Curiosidades

Se han fabricado unas nuevas bombas de gasolina para los establecimientos que se dedican a expender el citado combustible, las cuales van registrando automáticamente no sólo la cantidad suministrada, sino también el importe de la misma.

Los Estados Unidos surten materialmente de petróleo y de los productos derivados del mismo a Noruega y a Dinamarca.

De los desperdicios de los granos de café se está produciendo en el Brasil un gas de superior combustibilidad al que se obtiene del carbón de piedra.

"EL IRIS"
COMPAÑIA DE SEGUROS MUTUOS CONTRA INCENDIOS

En cumplimiento de lo que dispone el artículo 35 de los vigentes Estatutos de la Compañía, cito a los señores asociados para la primera sesión de la Junta General ordinaria que tendrá efecto a las dos de la tarde del día 14 del entrante mes de Mayo, en sus Oficinas, General Riva (antes Empedrado) número 34, en esta Capital. En dicha sesión se elegirán tres vocales propietarios y dos suplentes para sustituir a los que cumplirán el tiempo reglamentario en 31 de Diciembre próximo, en consonancia con el artículo 39 de los Estatutos; se enterará a los señores socios del estado de la Compañía, dándose lectura a la Memoria de las operaciones efectuadas en el septuagésimo nono año social terminado en 31 de Diciembre de 1933; y se elegirán dos o más asociados que no formen parte del Consejo, para el examen y glosa de las cuentas de dicho año; haciéndose constar que según dispone el penúltimo párrafo del artículo 36 de los Estatutos «tanto la Junta General ordinaria como las extraordinarias se considerarán legalmente constituídas a la primera citación, cualquiera que sea el número de asociados que concurra, y serán válidos y obligatorios los acuerdos que se tomen con arreglo a los Estatutos, aún para los asociados que no hubieran concurrido. Los acuerdos se tomarán por mayoría de votos: cada representación da derecho a un voto»; que los asociados sólo podrán concurrir a las Juntas Generales por sí o por medio de representación, al tenor de lo dispuesto en el propio artículo 36; y que dichas representaciones deberán depositarse en poder del Secretario-Contador de la Compañía con la intervención del Director de turno, antes de las 5 de la tarde del día 7 de Mayo.

Habana, Abril 13 de 1934.

Francisco SALAYA
Presidente p. s. r.

M.E.C.D. 2016

Viboreñas

UNA PIÑATA

Es mi primera nota dedicada a dar cuenta de la que se celebró en la elegante residencia de los jóvenes esposos señora María Luisa Hevia y el apreciable amigo Julio Lanier, con motivo del cumpleaños de su graciosísimo heredero Julitico, un cumplido caballerito en miniatura, que ya tiene prometida, y que para sus relaciones sociales tuvo sus más delicadas atenciones y obsequios, con arreglo a los cánones sociales, que sabe imitar fielmente de los felices autores de sus días.

Un hermoso aeroplano componía la piñata, y todos los juguetes fueron repartidos entre los niños, sin contar con sabrosos dulces y otras golosinas.

María Luisa y Julito también obsequiaron a las personas mayores con un magnífico buffet y muy rico ponche.

Con Julitico y su hermanito Carlitos estaban sus invitados:

Ismaelito Vivanco, Raúl Paredes, Jorge Abázalo, Alfredo de Oña, Rafael Massó, Polito Lanier, Ignacio Gutiérrez, Juanito Lanier y Sobrado, Eduardo Machado, Rafael Machado, Eduardo García, Manolo Fernández, Juan Lanier y Pérez, Rolando Madrigal, René y Joaquín Cairo, Jorge A. Abázalo, Emilio Lois, Daniel Rivas, Oscar de los Reyes, Piquin Gutiérrez, Juan Jorge Lanier, Antonio del Río.

Y estas lindísimas damitas en miniatura:

Carmita Sanz, María Cairo, Elsa Michelet, Ziomara Castro, Yolanda Castro, Aida Madrigal, Fina García Fundora, Beby Fernández, Consuelito Govantes, Tomasa Ross, Nory Massó, Eva Madrigal, Fabiola y Aida Madrigal, Delfina García, Concha Vázquez, Laura Vázquez, Carmelina Hidalgo, Tinita Frade, Cuquita Barrios, Eloisa García, Evelyn Devens, preciosa muñequita; Margarita del Río, Consuelo Andreu, Lydia Chacón y Conchita Díaz.

Cerca de las ocho de la noche duró la piñata que tanta alegría proporcionó a pequeños y grandes.

Reitero mi beso de cariñosa felicitación a mi amiguito Julitico, y a sus complacidos padres María Luisa y Julito, deseándole al fruto de sus amores una larga y dichosísima vida.

CLUB UNIDOS

Había augurado la brillante fiesta inaugural de este nuevo Club, y así fué la noche del sábado, en su casa-Club de Cocos número diez, pues le dió brillantez la numerosa y muy selecta concurrencia que asistió, y que guardará los más deliciosos recuerdos de la noche del sábado.

Sólo haré una relación con los nombres de las figulinas, pero he de advertir que es posible incurra en algunas lamentables omisiones.

Merece preferencia la bellísima figulina de preciosos ojos negros, Hilda Rosado.

Rosita Añón, Carolina Calvo, Alejandrina O-Torre, Julieta Bollada, Adolfina y Ofelia Castro, Zoila Rodríguez, Isabelita Vidal, Higinita Díaz, la simpatiquísima rubia; Lily Asaunce, Herlinda Péllico, de tan delicada belleza y dulcísima trato; Zenaida Daumy, Alicia, Bertha y Conchita Larrúa, Gloria Bustillo.

Nena Angulo, Ligia y Conchita Jardines, Mercedes y Teresita Guerra, Isabel García, Bertha y Odilia Revilla, Rosaura Turí, Emelina García, Mercedes García, Emma Saurí, Gloria Díaz, Esther Giroud, Gloria y Concha Cuesta, Hilda Ortíz, Zara Rodríguez, Lorenza Gálvez, Nenita e Isabelita de la Cuesta.

La bella figulina Berthica Pedrero.

Las bellas hermanitas, lindas triguellas Cari y Soli Arregui.

Aurea y Araceli Pedrero, Estrella Bustavá, Antonia Ortiz, Esther y Bertha Lebredo, Isabel y Aida Medrano, Fina Ochoa, Elvira Albarrán, Elsa Llorente, Raquel Zaldívar, Amparo y Blanquita Casanova, Elena Govantes, Conchita Ruíz, Guillermina y Estrella Llanezo, Carolina y Alicia García Cárdenas, Teresa Pons

Aleida Bérriz, Nena Rodríguez, Herminia Castellanos, Rosa América Coalla, Hiraida Rossié, Nenita Sánchez Romañach, Olga del Alcázar, María Monzán, Dolores del Alcázar, Graciella Estévez, Mercedes Calderín, Andreita Hernández, María Galván, Rosita Téllez, Consuelo Lee, Venicia Valdés Perdomo, Margot Fuminaya.

Fué muy celebrada, por ser muy linda, Julita Martínez.

Y Nenita Martínez, un precioso capullito.

Digna Delgado, Lolita Cubillas, Blanca Gómez, Olga Mugica, Bertha Valea, Graciella Taublert, Leonor Neves, Delia Sánchez, Hilda Jurado, Martha González, Nena Alvarez, Silvia Carasú, Chiquitica Casagrán, María Teresa y Lydia González, Conchita Ruiz, Hortensia Abascal, Gloria Faura, muy gentil.

La escultural «muzurrita» Olguita Vidal Blanco.

Natica Escarpenter, Gladys Pichardo, Zenaida Ruiz, Ana Bolívar, Lucilvina D-Oisay, Adelfa Robles, Lydia del Prado, Luz de la Cruz, Coralia Castell, Dulce María Valido, Elssie Salomón, Olga Fernández, Rita Pino, Hélia López.

La completa relación, ya lo he advertido, es imposible.

Mi expresiva felicitación a la Directiva del Club Unidos, y esperamos una nueva fiesta que, como la inaugural, será un nuevo éxito.

JUVENTUD ATLETICA VIBOREÑA

Esta entusiasta Juventud celebró su fiesta, anunciada por mí anticipadamente, y puede sentirse muy satisfecha su Directiva, pues anótase un éxito completo.

Se hizo entrega de los premios a los jugadores, consistentes en medallas y relojes de bolsillo, muy valiosos, y también les fueron entregadas a las señoritas, que eran Hortensia Maza, Mercedes Dumás y Carmen Bravo, jugándose varios partidos y al final un gran baile que duró hasta altas horas de la madrugada.

Asistieron las siguientes señoritas: Antonia Sedano, la linda Presidenta.

Oria Gutiérrez, simpatiquísima fililina, y Alicia Garra, la linda rubia.

Este grupo de gentilísimas trigueñas:

Margot Sánchez, María Díaz, Ignacia, Isabel y Emma Hernández, Carolina García Fundora, Mercedes Salvat, Melva González y Margot y Elisa García.

Nieves Bringuier, Ondina, Alicia y Julia González Mesa, Ana Luisa Masó, Julieta Aranda, Ana Luisa Pimienta, Graciella Pérez, Adela Ferrer, Nena Verdeja, Hilda y Nena Barrios, Purita Peláez, Estela y Beba Díaz, Gisela Leyseca, Eulalia Zayas, Josefina Fraga, América Farnés, Hilda Limón, María Luisa Bonafonte.

Caridad e Isabel Bustillo, María Alcorta, Bertha y Esther Carassón, María Antonia y Lila Planas, Conchita Cuscó, Mariana Rodríguez, Beba Bravo, Hilda y Olga Muro, Gloria Pola, Zoila Brier, Mercedes y Nieves Rodríguez, Angelina y Carmen López, Olguita Bassols, Nena González, Soledad Díaz de Gutiérrez, Inés Méndez de D-Costa, dos estimadas damas, jóvenes y bellas.

Alodia Rodríguez, Oria Gutiérrez, Cusa y Nena Davis, Blanquita Masip, Silvia Rodríguez, Aurora Dumás, Lolita de Oña, Matilde García, Georgina Noriega, Aida Michelena, Olga y Estela Palacios, Alicia Masó, María Michelena, Rosario Martí, Erundina Rocha, María Suero, Hortensia Rovira, Alegría Bonafonte, Inés Díaz, Consuelo Paret, Eulalia Suárez, Isolina, Adelaida, Eva y Sarita González, Celia Sánchez.

Silvia Ferrer, Aurelia Moreno, Delia y Carmen Landa, Aida Inguanzo, Mercedes Fernández, Adelina Osuna, Elena Surina, Angelina, María y Graciella Mendoza, Josefina Xiqués, Emelia y Julia Rodríguez, Aida Iglesias, Isabel Muro, Lola Noya, Cristina Linares, Encarnación Rodríguez, Aleida y Aida González.

Alicia y Rosita Fernández, María Masip, Eneida Débens, Esther Navarro, Dulce María Barrios, Amada Domínguez, Conchita y Ana Navarrete, Graciella González, Bertha Pérez, Margot del Prado, Antonia Orts, Juana Rodríguez, Eva y Aida Verdeja, Modestica Hernández, Ofelia Cañas, Esther Arango, Esther del Castillo, Carmelina Morán, Mercedes y Matilde Vigil, Teresa Zuástegui, Sarita Pons y Mercedes Soto.

Mi enhorabuena a la triunfante Juventud Atlética Viboreña, por sus constantes triunfos.

EL ASALTO DEL SABADO

Se efectuó el anunciado a la elegante residencia de los distinguidos esposos Flora González y el estimado amigo Gustavo Fernández de Lara, en Josefina número 16, que resultó animadísimo, disfrutándose de horas verdaderamente deliciosas en su amable compañía, pues a todos dedicaron su más afectuoso recibimiento y delicados obsequios.

Desde momentos después de las nueve de la noche, hasta la madrugada, duró este asalto, sin decaer la animación y alegría entre las numerosas parejas.

Allí estaban, bellas y gentilísimas: Aida Fernández de Lara, Nena Toro, Carmelina Gusón, Lydia Vergara, Argentina Ruga, Margot Mestri, Chita Mestre, Carmelina de la Cuesta, Elena Junco, Margarita Mazas, Dalia Ponce, Georgina Flores, Georgina Laffite.

Flora y Concha González Montoro, Nieves Fraga, Irene de la Cuesta, Dora Menéndez, Ninsia Pérez, Olga Gutiérrez, Araceli Codina, Margarita Varona, Laura de Castro.

Y mi hermosa y simpatiquísima amiguita Josefina Toro.

Una pregunta estaba por formularse en todos los labios, y que yo hago ahora:

¿Cuándo será la próxima fiesta? ¡Mayo impone otra, bellas figulinas!

Urbano del Castillo.

BLANQUEA los DIENTES
3 MATICES en 3 DIAS

Destruye Instantáneamente los Gérmenes Causantes de Casi Todas las Enfermedades Bucales

A LOS POCOS días se sorprenderá usted de notar la eficacia con que Kolynos limpia y emblanquece los dientes. *Esta crema dental científica efectúa una doble limpieza imposible de obtener con las pastas de dientes ordinarias.* 1: Su abundante espuma penetra por toda la dentadura, destruyendo millones de gérmenes. 2: Elimina las manchas y la película. Sin darse usted cuenta, sus dientes adquieren el lustre y lindo matiz blanco peculiar del esmalte natural. Empiece a usar Kolynos hoy mismo—1 centímetro de la crema en el cepillo seco, dos veces diarias —y *se sorprenderá de los resultados.* Dientes más limpios y más blancos. Encías sanas. Compre un tubo de Kolynos hoy.

OXOIDE

FUENTE DE ENGORDA

1 copa de 100 c.c. = ½ lb. CARNE FRESCA
Alimenta sin cansar su ESTOMAGO
Sabroso - Aromático
CAJA LEGITIMO OXOIDE
Varias veces al día
Jugo carne de 97% Extracto concentrado al 25%
PREPARADO POR
DROGUERIA "SARRÁ"
LA MAYOR

Crónica Habanera

DE DIAS

En la fecha de hoy está de días, la bella y gentil señorita Odette Descamps y de Briel, perteneciente a nuestra mejor sociedad. Reciba nuestra congratulación en su santo, que le deseamos muy feliz.

CARMITA DE CARDENAS

La bella y encantadora señorita Carmita de Cárdenas y Morales, tan admirada en nuestra sociedad por su gentileza y simpatía, invitó ayer tarde a un grupo de sus amistades, al té bailable del Hotel Presidente.

Alrededor de una larga mesa, decorada exquisitamente, tomaron asiento dieciocho parejitas de muchachas y jóvenes, ordenadas del modo siguiente:

Toky Montero y Manolín Menéndez, Alicia Menocal y Miguel Figueroa, Beba Montero y Armando Pessino, Alicia Morales y Marcos Kohly, Julia Sorzano y Luisito Santeiro, Lydia Lombard y Paco Mendieta, Loló Goitizolo y Luis Weaber, Silvia de los Reyes y Emilio Roelandts, Silvia Tolón y Luis Alberto Morales, Cuca Valiente y Ramiro Alvarez Pedroso, Fita Kohly y Carlos Du Quesne, Hortensita Colás y Pablito Mendieta, Gina Chomat y Rafael de la Sierra, Lourdes Penichet y Sammy Tolón, Bebita Lasa y July Castellanos, Alelí Morales y Toto Arias, América Penichet y Luis de Posada y la gentil anfitriona con el joven Ramón Antonio Crusellas.

Chaperoneando el simpático party se encontraban las señoras Consuelo Sánchez de Colás, Celia de Cárdenas de Morales, Ana María Valés Pagés de Montero, Lolita Recio de Goitizolo y el señor Luis N. Menocal y señora Alicia Nadal de Menocal.

Y en otra mesa, los jóvenes matrimonios Jorge Alfredo Belt y Alicia de Cárdenas y José Manuel Coroalles y Elena de Cárdenas con estas cuatro parejitas: Angelita Cadenas y Enrique Sánchez, María Antonia de Cárdenas y Ramón Iglesias, Petite Esnard y Oscar Pina y Rosario de Cárdenas y Paco Pérez de la Riva.

En la mayor animación se prolongó el baile hasta cerca de las diez de la nohe, a los acordes de la celebrada orquesta Don Raymat.

LA BODA DE CORTES-CANO

Para el día 29 del corriente, a las nueve y media de la noche, ha sido fijada la boda de la encantadora señorita Ofelia Cortés y Arroyo, con el joven René Cano y Roig.

Dicha ceremonia, tendrá efecto en la bellísima Capilla Santa Emilia, de la Creche del Vedado, en la más completa intimidad, por el luto reciente del novio.

Los felices contrayentes serán apadrinados por la gentil señora Mercedes Arroyo de Cortés, madre de la novia y por el doctor Manuel Cano y Martí padre del novio.

Han sido designados testigos por ella, el doctor Gaspar Betancourt y los señores Cayetano Fraga, Gustavo Torroella y Manuel Cano Roig.

Y por él, los doctores Eduardo Escacena, Alberto Blanco y Francisco L. Rodríguez y el joven José Roig Malaver.

EL ESTRENO DE HOY

El Nacional, el bello y elegante Teatro del Paseo del Prado, se verá hoy muy favorecido por la sociedad habanera, con motivo del estreno de «Las Cuatro Hermanitas», que corresponde al turno tercero del mes especial que viene celebrando con tanto éxito nuestro máximo coliseo.

«Las Cuatro Hermanitas» basada en la sentimental novela de Louise M. Alcott, está considerada como una de las más notables producciones románticas que ha llevado a la pantalla la R. K. O. Radio.

En el reparto de esta super joya del cine, figuran con la genial Katherine Hepburn, Joan Bennet, Frances Dee, Jean Parker, Edna May Oliver, Douglas Montgomery, y Henry Stephenson.

EN EL HABANA YACHT CLUB

El joven y conocido ingeniero Armando Basarrate y Morales, le ofreció ayer un almuerzo al prestigioso ingeniero Eduardo I. Montoulieu, Director del Fondo Especial de Obras Públicas, con motivo de su próximo viaje a los Estados Unidos, donde como hemos dicho, será huesped por varios días en la Casa Blanca, del Presidente Roosevelt, para continuar viaje hacia Filadelfia donde se ocupará de asuntos relacionados con la acuñación de la moneda cubana.

Dicho almuerzo se celebró en el Habana Yacht Club, la decana sociedad de la Playa de Marianao, con la asistencia de un grupo de comensales.

Eran ellos los siguientes señores: ingeniero José Fernández de Castro, Ignacio Delgado, doctor Segundo Pola, doctor Justo García Rayneri, doctor Arturo Malins, José de la Peña, Ramón Cañas, Gustavo Valls, doctor Reinaldo R. Machado, doctor Gerardo Barrera, Nicolás López, doctor J. González Fuertes, Dr. José Sorzano y los jóvenes Eddy y Calixto Montoulieu y García, hijos del homenajeado.

DE REGRESO

Regresó anteayer en el vapor de la «Florida» rumbo a Washington, lugar de su residencia, el Embajador de Holanda en la capital norteamericana, Exmo. señor Jonkheer Van Haersma de With, quien estuvo por breves días en la Habana, con el objeto de acreditarse ante nuestro gobierno como Ministro de Holanda.

El distinguido diplomático fué muy agasajado durante su breve estancia entre nosotros, por destacados miembros de la colonia holandesa.

Que tenga un feliz viaje.

BODA PROXIMA

En la Iglesia de San Juan de Letrán, a las nueve y media de la noche del próximo sábado contraerán matrimonio la encantadora señorita Sara Georgina Dávalos y Callejas, y el distinguido joven Francisco Pintado y Trujillo, pertenecientes ambos a familias estimadísimas en la sociedad habanera.

Serán padrinos, la respetable señora Sara Callejas Vda. de Dávalos, madre de la novia, y el Sr. Francisco Pitado y Rodríguez, conocido comerciante de est aplaza.

Por parte de la novia de testigos firmarán los doctores Manuel Villalón, Vicente Legañoa y Juan Manuel Alfonso y los señores Julio Dávalos, Francisco Echemendía y José Dávalos.

Y por el novio, los doctores Antonio Trujillo, Enrique Hernández Corujo y Maximiliano Trujillo y los señores Francisco Rocaberty, Enrique Porto y Ramón Rodríguez Faxas.

El adorno floral de la iglesia y la confección del ramo nupcial serán obra de la «Casa Trías», el elegante jardín del Vedado, que ha recibido tal encomienda.

La ceremonia civil se verificara ante el Notario doctor José R. Cosculluela y serán testigos de este acto, por la novia, los señores Luis Gardyn, doctor Miguel Angel Rodríguez Morejón y doctor Arturo Menéndez Carballo, y por el novio, los señores Enrique Martínez, Armando Dávalos y Benjamín Marchena.

Reseñaremos esta boda.

(Pasa a la Par. SIETE)

MANUAL DE MEDICINA CLINICO Y DE LABORATORIO

por el Dr.
Carlos M. Desvernine

Obra de gran utilidad para los Profesionales por contener en orden alfabético la definición de aquellas enfermedades, fenómenos, signos, síndromes, leyes, métodos, operaciones, etc., etc. que se designan bajo el nombre de los observadores que los han descubierto y que no se encuentran sus nombres en la literatura médica circulante.

También se describen los métodos de exploración biológica y los métodos físicos y químicos que todo médico puede llevar a cabo sin tener que acudir a complicados aparatos o al laboratorio.

1 voluminoso tomo de 568 páginas, rústica .. .. $ 3.50

ENFERMEDADES DE LAS QUE NO SE HABLA.—Manual de divulgación médica dedicado a los que sufren en silencio, vacilan en la duda y viven en la desesperación, con el fin de que disfruten de mejor salud y más larga vida, por el Dr. J. F. Montague. Traducción directa del inglés, profusamente ilustrada.
1 tomo en 4o., tela .. .. .. $ 2.50

BIBLIOTECA DE VULGARIZACION MEDICA.—Colección de obras escritas por notables especialistas en la materia y en forma asequible a todas las inteligencias.
Ultimos tomos publicados:
LA SIMULACION DE LA ENFERMEDAD, por el Dr. Vallejo Nájera.
POR QUE LA MUJER NO TIENE HIJOS.—Causas de la esterilidad en la mujer, por el Dr. Vital Aza.
LA PROSTATA Y SUS ENFERMEDADES, por el Dr. A. de la Peña.
LA HERNIA.—Sus peligros y su tratamiento, por el Dr. R. Resa.
LAS ENFERMEDADES VENEREAS Y SU PROFILAXIS, por el Dr. J. Gay.
Precio de cada tomo en rústica .. .. $ 0.50

LO QUE CUESTAN 133 DIAS DE COMUNISMO.—Estudio histórico de lo q. ha costado a Hungría el ensayo de gobierno comunista establecido por Bela Kun. Obra escrita por Maurice Laporte y traducida al español por el Vizconde de la Armería.
1 tomo rústica .. .. $ 1.00

6 MESES CON LOS NAZIS.—Una revolución nacional vista por César González Ruano.
1 tomo, rústica .. .. $ 1.20

UN HOMBRE DE 30 AÑOS.—Novela histórica que inicia su acción con la quema de los conventos y recuerda de Castilblanco a Casas Viejas, los episodios sangrientos de la República española, acosada por señoritos y pistoleros, por Manuel D. Benavides.
1 tomo, rústica .. .. $ 1.00

ESTUDIOS LITERARIOS.—Juicios acerca de los principales escritores franceses contemporáneos, entresacados de los manuscritos inéditos del inmortal Vicente Blasco Ibáñez.
1 tomo, rústica .. .. $ 1.00

NUEVAS APORTACIONES A LA PSICOANALISIS Y ESQUEMA DE PSICOANLISIS Y OTROS ENSAYOS, por S. Freud. Obras completas. Vol. XVII. Complemento de la obra del mismo autor «Introducción al Psicoanalisis».
1 tomo, rústica $2.00

EL UNIVERSO ABSOLUTO Y EL RELATIVO.—Principios de astronomía absoluta y algunos problemas propios de la relatividad para los que deseen iniciarse en ese ramo del saber por José D. Montenegro.
1 tomo, rústica .. .. $ 1.20

HIGIENE DE LA RAZA.—La asexualización de los psicópatas.
Contiene: Historia de la esterilización eugenésica.—Métodos de esterilización.—El problema de la herencia.—La herencia en psiquiatría.—La esterilización terapéutica y desde el punto de vista económico.
En esta obra se demuestra la ilicitud de la medida tomada en Alemania para mutilar 400.000 personas, por atentatoria a la dignidad humana.
1 tomo en 4o., rústica .. .. $ 1.20

BAJO LA GARRA DE LLEOPARDO.—Novela de aventuras en el Congo Belga, en la que al mismo tiempo que se narran escenas espeluznantes, se pone de manifiesto la topografía, la flora, la fauna, las costumbres y las supersticiones de esas tribus salvajes.
1 tomo, rústica .. .. $ 0.60

La Moderna Poesía — Obispo No 135 — Apartado 605
Librería Cervantes — Galiano No. 62 — Apartado 1115
HABANA.

Ofertas especiales de la elegante de neptuno

CREPE ESTAMPADO DE SEDA PURA LAVABLE (100 DIBUJOS PRECIOSOS) A $1.10

Y ADEMAS

CREPE DE SEDA RIZADO a 60 cts.
también corrugados, colores enteros.

LINOLAN WENDY . . . a 32 cts.
con finísimos estampados.

CRASH ESTAMPADOS . . . a 22 cts.
Indesteñible-garantizado.

CARTERAS PIEL SINT. . . . a $1.25
Blancas con cierre moderno.

CARTERAS DE GALALIT . . a $1.35
Modernas y blancas.

PETER-PAN ESTAMP . . . . a 12 cts.
Nuevos dibujos indesteñibles.

TRAJES PARA NIÑOS . . . a 45 cts.
De buen warandol. Pantalón corto de 2 a 6 años.

TRAJES PARA NIÑOS . . . a $1.25
De superior dril inglés. Pantalón largo para las edades de 2 a 8 años.

No Vendemos Lujo Sólo Cobramos Mercancías

la elegante de neptuno
NEPTUNO Y AGUILA

REGLANAS

Por ALEJANDRO PEREZ PEREZ

CONCEPCION MARRERO VDA. DE GARCIA

Respetable dama.
Muy apreciada.
Abuela amantísima de mi estimado amigo Everardo García, secretario de la Administración Municipal de Regla.
Ha sido operada en días pasados con gran éxito, por el doctor Carbonell del Hospital Calixto García.
Numerosas pruebas de afecto está recibiendo la Sra. Marrero Vda. de García, por parte de sus numerosas amistades.
Todas a interesarse por su salud.
A las que une el cronista sus deseos.
De un rápido y total restablecimiento.

LA DRA. FIDELINA VICIANA DE VAZQUEZ

Dama culta.
Distinguida y apreciada.
Directora de la importante revista «Perfiles».
Nombrada ha sido en los últimos días de la pasada semana, Catedrática de la Habana.
Justa recompensa.
A sus innumerables méritos pedagógicos.
Para ella va con estas líneas mi felicitación.
Muy afectuosa.

EN EL HERSHEY SPORT CLUB

La simpática sociedad.
Tan entusiasta y querida.
En el Cenatral Hershey.
Será la tradicional y siempre alegre Verbena de las flores.
Que tanto público lleva al feudo del multimillonario azucarero.
Y que tantos y tantos atractivos ofrece, a todos los que anhelan pasar una gran noche de diversiones.
Se bailará.
En la elegante glorieta contigua al gran Hotel.
El programa bailable está a cargo de la orquesta de los hermanos Martínez.
Con sus cantantes Lambert y Leonard.
Y del septeto «Segundo Nacional».
Siempre tan aplaudido.
Bellamente decorados e iluminados lucirán los jardines, glorietas y court de tennis del central Hershey.
Las damas y damitas serán obsequiadas con flores y perfumes.
Los muchachos componentes de la sección de Recreo y Adorno del Hershey Sport Club, han organizado como atractivo especial, numerosos kioskos.
Los que serán atendidos por lindas damitas de esta localidad. Para facilitar la asistencia a esta gran verbena de las Flores, se correrán trenes especiales desde Casa Blanca y Matanzas.
En elegante cartulina, en cuyo extremo aparece la simpática bandera del «Hershey Sport Clup', se me invita a la Verbena de las Flores.
Por el presidente de esa entusiasta sociedad:
El jóven Angel Aenlle.
A quien agradece el cronista.
Esa cortesía.

ENTUSIASTA LABOR

En pro del Retiro Marítimo.
La están realizando.
Los carpinteros de la ribera de la Bahía de la Habana.
Los que se han dirigido al Honorable Presidente de la República y al Honorable Consejo de Secretarios, interesándose por protección y ayuda para el Retiro Marítimo.
Medida esa que deben secundar todos los empleados y obreros comprendidos en la Ley de 4 de Julio de 1927.
Así me lo comunican el Presidente y el Secretario de dicho Gremio.
Los señores M. Escobar y R. Angelo.
Respectivamente.

EL CENTRO ESPAÑOL

La prestigiosa sociedad.
Ha resuelto satisfactoriamente el problema social que en sus filas confrontaba hasta hace pocos días.
Y del que hube de hacerme eco en estas «Reglanas».
Suplicándole la unión y el amor social.
Y brindando mi cooperación.
Si a ella fuera necesaria.
En juntas últimamente celebradas, se acordó y nombró una directiva provisional a la que se dieron facultades para modificar el Reglamento.
Elegido fué Presidente mi estimado amigo aniel Taboada.
Joven, de iniciativas y entusiasta.
Y con él comparten esa labor, los señores siguientes:
José Melendez, Máximo Fernández, José González, Evaristo Artce, José Suárez, Fernando Vázquez, David Taboada y Fernando Rivero.
Crisanto Ruíz, Jesús Madrazo, Eliseo Fernndez, Juan Suárez.
Se nombró Presidente de honor al ex-presidente Fermín Méndez Neyra.
Ya han comenzado las actividades de los nuevos directivos.
Y con ellas muy pronto el Centro Español será el orgullo de la colonia hispana de esta localidad.
Como lo fuera en épocas no muy lejanas.
Con sus suntuosas fiestas.
Y brillantes veladas.

EL BAILE DEL SABADO

En el Liceo de Regla.
La cubanísima sociedad que preside Vicentico Lamelas Alvarez.
Fué un éxito.
Amenizado fué por la orquesta «Polar».
Con su cantante Angela Gutiérrez.
Y el simpático septeto «Cabañas'.
Que dirige Roberto Faz.
Desde bien temprano comenzaron a llenar los amplios salones del Liceo, muy bellas y elegantes damitas de nuestra mejor sociedad.
Algunos nombres traemos a estas «Reglanas».
Ellos son debidos a la gentileza de dos estimados amigos, en quienes el cronista delegó su representación:
Mario Torres y José M. Artimes.
Atletas y socios del Liceo de Regla.
He aquí la relación:
Señoras:
En primer lugar:
Bebita Correa de Reboredo, la siempre elegante y bella esposa de mi estimado amigo el joven galeno doctor Francisco Reboredo Ojea.
Georgina González de Carro, gentil esposa del ex-teniente Luis Carro, actual presidente de la sección de Sport del Liceo.
Coralia Echezárraga de Boytel, Cármen T. de Sentí, Carmen Sekell de Díaz, Consuelo Fernández de Inchauspi, Florinda Espinel de Escobar, Amelia Paz de García, Andrea Coronado Vda. de Rich.
Mercedes de la Paz de Rivero, bella y airosa esposa del doctor Guillermo Rivero.
Ana Machado de Trigourn, Hortensia Llandó de Huguet.
Señoritas:
Sea el primer nombre el de la muy simpática y bonita Cuqui Tourón.
Carmina y Nieves Inchauspi, Luisa Garmendi, Georgina López.
La muy gentil y simpática Carmelina Sentí.
Delia, Carmelina y Zenaida Pila, tres hermanitas muy atractivas.
Elena, Candita y Juanita Carballeira, muy elegantes.
María Hernández, Bertha Bolinaga, Mercedes e Irene Basilie, Rosita Seoane.
Mi linda amiguita Aidita García Paz.
María Pérez, Olga Céspedes, Zenaida Castro, María T. y Elvira Rey, Luisita Pérez, y Hortensia González, Amelia Tapia, Concepción Sentí, muy gentil.
Juanita Salvador, Emilia Sánchez, Celestina Delgado y Loló Rich.
Josefina González, muy bonita y gentil.
Josefina Rich, Lucía Becerra, Esperancita González, Carmita Alonso.
La siempre elegante y bella Graciella Lanuza.
Dinorah Pérez, Eulalia Escobar muy hermosa y simpática.
Graciella Carrillo, Margot Morales, Zenaida Pérez, Juana Torres, Juanita González, y Josefina Esquivel.
Hasta la madrugada duró la animación.
Y se inició el desfile.
Llevando todos el recuerdo.
De las gratas horas pasadas.

CON MUCHO GUSTO

Complazco a numerosas damitas.
Que me suplican publique el programa de la presente semana del coquetón teatro «Regla».
Hélo aquí:
Para hoy, lunes, y a petición, la interesante film «Sagrario' toda hablada en español, por Ramón Pereda.
Mañana martes, «La Calandria», hablada en español, por la genial Carmen Guerrero.
Miércoles: estreno de la sensacional film «Volando hacia Río Janeiro» por la archisimpática Dolores del Río, y donde sobresalen numerosas bellezas y el baile «la Carioca».
Jueves: dos películas «Amarga Felicidad» y «Arrabal».
Viernes: dos películas: «Ann Vickers o Mujer Ideal', con Irene Dunn.
Sábado: «El Poder y la Gloria», por Spencer Tracy y Colleen Moore.
Y el domingo, matinée y por la noche estreno de la sensacional joya de la Metro «Eskimo».
Quedan complacidas mis peticionarias.
Y a sus órdenes.

LA ZARZUELA
Sombreros modelo París, predominando blancos, precios $2.50, $3.00 y $3.50.
NEPTUNO Y CAMPANARIO

MOVIMIENTO DE PASAJEROS POR LA VIA AEREA

LLEGADOS DE MIAMI

En el avión 752-V, de la Pan American Airways, llegaron procedentes de Miami, los pasajeros siguientes: Eduardo Castro, Eugenio Piedra, Miguel Díaz, Paul López, Romualdo Real, director-propietario de «El Mundo», de Puerto Rico; Ann Allen, Hervey Allen, Roland Simard, Laurette Simard, Henry Jordá, Alexandrina Novins, Donald Brands, Benjamín Lacota, Rose Conerty, Mae Conerty, Antonio González, Francisco Saralegui, George H. Collister, Bonnie Collister, Sue Davis, Frank Davis.

En el segundo avión, el 80-V, llegaron de Miami: Corwin Wickersham, Dexter Richmond, Charles Fischer, Roy H. Hawkins, Curys Mc Lean, Alfred Lang, Clarence W. Webster, Phillip Cunniff, Stetson Eddy, May Benson, Henry Williams, Mary Whitehouse, Berton A. Myers, Roger Case, Irwin List, George Nephen, Michael Phipps.

SALIERON PARA MIAMI

Por la tarde salieron para Miami en el avión 752-V los pasajeros siguientes: Harvey Allen, Ann Allen, Mildred Walker, Ann Walker, Antonio G. Mendoza, Louis T. Peck, Mary Peck, William J. Crum, Harry P. Burns, Martín G. Becker, Jacob Littman, Frank H. Grace, Jessie Grace, William H. Holderness, Martha B. Holderness.

PARA JAMAICA

En el avión que salió para Jamaica, vía Cienfuegos, embarcaron: Michael Phipps, Irvin List, George Nephen, Roger Case, Berton A. Myers, Mary Whitehouse, Henry Williams, May Benson, Corwin Wickersham, Dexter Richmond, Charles Fischer, Roy H. Hawkins, Cyrus Mc Lean, Alfred Lang, Clarence W. Webster, Phillip Cunniff.

SANATORIO
PARA ENFERMEDADES NERVIOSAS Y MENTALES DEL
Dr. Armando de Córdova
Profesor de Enfermedades nerviosas y mentales de la Universidad Nacional.
En una extensión de una caballería de tierra, con frondosa arboleda y jardines, donde los pacientes pueden hacer vida al aire libre. Arroyo Arenas — Kilómetro 17 de la Carretera Central. Telf. No. 26. Consultorio en la Habana: Industria 122 esq a San Miguel. — Lunes, miércoles y viernes, de 1 a 3. — Teléfono: A-6674.

E.C.D. 2016

Escenario y Pantalla

NOTAS

«NACIONAL»: EL ESTRENO DE «LAS CUATRO HERMANITAS»

Hoy se estrena en el teatro «Nacional» la tercera de las super-producciones que está ofreciendo durante el «mes glorioso» este elegante teatro.

«Las cuatro hermanitas» título del estreno de hoy, ha sido seleccionada del stock del año, no solamente por su grandiosidad, sino por el marcado contraste que ofrece con «Una mujer para dos» y «Volando hacia Río Janeiro» y con la que falta por estrenar: «Escándalos Romanos».

En esto consiste la gloria de los estrenos de abril del Nacional». El que se ofrece hoy es tal vez, la más grande de las producciones románticas de todas las épocas. Grande porque R. K. O. Radio se esmeró al «filmarla», grande porque el argumento basado en la famosa novela «Little Women» de Luisa M. Alcotts, es de lo más bello, grande por la justa interpretación de la eminente Katharine Hepburn, a la que acompañan en el reparto J. Bennett, Frances Dee, Jean Parker, Paul Lukas y Edna May Oliver y grande sobre todo, por que jamás entre las más grandes y bellas emociones que el público debe a la pantalla, se encuentra una película que pueda llegar tan a lo hondo del sentimiento humano, como esta maravillosa y delicada página que parece arrancada de la vida misma.

«Las cuatro hermanitas» se exhibe en todos los turnos, acompañada de un noticiero, un cartón y una variedad musical.

Precios: luneta hasta las 6 y media 40 centavos. Después 50. Niños a todas horas: 20 centavos.

El lunes: «Escándalos Romanos» con el gran Eddie Cantor.

ESTRENO DE «AMOR EN HOLLYWOOD» EN EL «ENCANTO»

Fifí D'Orsay y Bing Crosby en «Amor en Hollywood»

Al ofrecer hoy el estreno de la comedia musical «Amor en Hollywood», deseamos expresar nuestros deseos de que todos los que concurran a este estreno vengan dispuestos a dejarse arrastrar por la originalidad de su trama y nos sigan hasta el corazón de Hollywood, donde podrán sentirse como si estuvieran entre un coro de sonrientes mujeres fascinadoras, como si fuera cierto que esa embriaguez con que les adormece la canción de BING CROSBY, la estuvieran oyendo de sus propios labios, porque así es en realidad. Hoy en día no existe ningún tenor de esos que en inglés se denominan «crooners» que posea la personalidad, el arte y el atractivo de este joven actor. Con él MARION DAVIES se luce como jamás lo ha hecho y Fifí O'Dorsay gana más laureles que ninguna otra de sus actuaciones. «AMOR EN HOLLYWOOD» es una película que parece hecha expresamente para la distinguida sociedad que concurre a este teatro.

Música, Canciones, Bailes y Amor son los atractivos que traen a la película titulada «AMOR EN HOLLYWOOD. Vean a Hollywood tal y como ustedes lo han soñado en esta comedia musical en que vemos como se hace una película, como nace el amor entre las bambalinas, como se llega a la presentación de los espléndidos bailables y como muchos atractivos que se encierran en la comedia musical «AMOR EN HOLLYWOOD».

«MASACRE» O «LA MATANZA» MAÑANA EN «CAMPOAMOR»

Por última vez se exhibe hoy en todas las tandas la gran producción Metro «Eskimo» dirigida por el famoso productor W. S. Van Dyke, quien nos dió a conocer «Trader Horn», «Sombras Blancas en los Mares del Sur» y «Tarzán».

Mañana, estreno de la gran producción Warner, titulada «Massacre» o «La Matanza», en la que figuran como principales estrellas Richard Barthelmess, Ann Dvorak y Claire Dodd. «Massacre» o «La Matanza» es una película para todos... Las mujeres sentirán pasión intensa por el indio bravío que personificado por Richard Barthelmess se convierte en el héroe de todos los sueños. Los hombres han de admirar la acción y el interés de la trama. Los muchachos gozarán infinito viendo las vistosas escenas de los indios y admirando sus heroicas luchas y en general el público sabrá apreciar todo lo que hay de grandioso en este espectáculo que describe una de las más intensas rivalidades que han existido entre los hombres: el celo con que los indios tratan de defender a sus mujeres de la tiranía de los blancos civilizados y la astucia con que estos conquistan a las doncellas indias... La más notable lucha que la humanidad ha conocido descrita en monumentales escenas de un valor artístico incomparable.

El jueves John Boles el favorito actor con la encantadora artista Gloria Stuart en «Sinfonía de Amor», un bellísimo drama d ela Universal que nos hará llorar y sentir por lo sentimental de la obra y sus encantadoras canciones.

FUNCION POPULAR ESTA NOCHE EN EL «MARTI»

La función de hoy en el «Martí» por ser lunes, es popular, es decir, la función comenzará a las 8 y 30, llevándose a escena dos obras por el precio de una.

El programa lo cubre los dos últimos estrenos de la temporada: «El consejo de Estado» y «Dos Vidas» esta última estrenada el viernes con gran éxito.

El precio que rige, es ya conocido de todos: 30 centavos. luneta.

Mañana tendrá efecto «La fiesta de la rumba» con un programa interesantísimo.

En función corrida, comenzando a las 9 y los populares precios de 50 centavos luneta, 30 centavos butaca y 15 tertulia se llevará a escena la bellísima zarzuela de Galarraga y Lecuona «María la O' que cantarán Caridad Suárez y Miguel de Grandy, se estrenarán el a propósito de Carlos Robreño «Que siga la Rumba» y la revista «Verde Amanecer» original de Julito Díaz, terminando la función con «La fiesta de la rumba» en la que harán su presentación el «gallego» Otero y la «Chelito» y Pepe Serna y su compañera del teatro «Alhambra»; Alberto Garrido y Candita Quintana y Julio Richard y Carmita Ortiz del «Martí», y las parejas Elpidio y Margot del Sans Souci; Yolanda y Pirulí del Plaza, Merceditas y Tomasito del «Nacional», que interpretarán las más conocidas rumbas hilvanadas en un potpourri» compuesto al efecto por el maestro Rodrigo Prats.

«LA FIESTA DE LA RUMBA» MAÑANA EN EL «MARTI»

«La fiesta de la rumba», anunciada para mañana en el Martí, promete culminar en el mes grande de los éxitos ya que, a ese fín cooperarán los más valiosos autores, libretistas y músicos y los artistas que en ellos tomarán parte, entre los que se cuentan los más conocidos intérpretes de la rumba, tanto en teatros como en cabarets.

El programa anuncia que, en función corrida, que se iniciará a las 9, se llevarán a escena «María la O», que tendrá sus mejores intérpretes en Caridad Suárez y Miguel de Grandy, que a su cuidado tendrán los principales papeles del reparto; el estreno del apropósito «Que siga la rumba...»! que ostenta la firma de Carlos Robreño y, el también estreno de «Verde Amanecer», revista plena de gracia y colorido, en la que Julito Díaz vertió el caudal inagotable de su gracia y para lo que compuso su mejor música el maestro Rodrigo Prats.

El final, en «La fiesta de la rumba» e interpretando un bellísimo «potpourri' contentivo de los más típicos aires de rumba, compilación debida al maestro Rodrigo Prats. Harán su presentación los más populares intérpretes de ese baile que actualmente se hallan en la Habana.

Entre ellos figuran Adolfo Otero, el «gallego' del «Alhambra», con su compañera «Chelito Criolla» y «Pepe Serna» y su pareja, también del «Alnambra»; Alberto Garrido, Cándita Quintana y Julio Richards y Carmita Ortiz, del Teatro «Martí» y Elpidio-Margot, del cabaret «Sans Souci»; René-Estela, del cabaret «Montmatre; YolandaPirulí, del Hotel Plaza y Merceditas y Tomasito, del Hotel «Nacional».

Las localidades, que ya están a la venta, pueden adquirirse en la contaduría del Teatro al precio de 50 centavos la luneta, para tod ala función, 30 centavos la butaca y 15 la tertulia.

Reservaciones por el teléfono A-1851.

Compañía
Trasatlántica Española

Servicio de Vapores Correos Todo el Año.

Para NEW YORK, VIGO, CORUÑA, GIJON, SANTANDER, BILBAO.

Vapor «Habana».	Abr. .. 15		
» «C.Colón».	May .. 16		
» «Habana»,	Jun .. 16		
» «C. Colón».	Jul. .. 16		

Para VERACRUZ (Mexico) 48 horas de viaje.

Vapor «Habana», Abr. ..	8
» «C. Colón», May ..	9
» «Habana», Jun. ..	8
» «C. Colón». Jul. ..	9

Para NEW YORK, CADIZ Y BARCELONA

Vapor «Comillas»,	Abr. 21	Vapor «C. Colón», May ..	16
» »	Jun. 21	» «C. Colón». Jul. ..	16

Para GUATEMALA, C. RICA, PANAMA, COLOMBIA, CURACAO, VENEZUELA Y LAS PALMAS (CANARIAS).

Vapor «Magallanes». Abr. 8 — Vapor «Magallanes», Jun. 8

GARCIA & DIAZ Ltda.
Agentes Generales. Habana.
Lonja del Comercio. Teléfonos: M-6911 y M-6912. Apdo. 1690.

Es la revolución sembrada en el corazón de la juventud que siente la llamada del amor y que tiembla ante la llamada del deseo...

~SUSPENDIDOS TODOS LOS PASES~

KATHARINE HEPBURN
"Las Cuatro Hermanitas"
-Little Women- de
LUISA MAY ALCOTTS con
Joan Bennett-Frances Dee-Jean Parker-Paul Lukas
NACIONAL HOY hasta el Domingo
Radio PICTURES
40¢ 50¢

GACETILLAS

INGLATERRA: MALA A PESAR SUYO

San Rafael y Consulado, M. 5527; 10 centavos de 1 y meda a 6 y media y 15 centavos después. Niños, 10 centavos a todas horas.

Pantalla lumínica especial (Luz del Día); y el más perfecto sonido de sincronización, con el nuevo equipo «Movietone».

Hoy, tarde y noche; revista, el cartón «Los Inventos de Betty» y la comedia «Se Acabó la Gasolina» y las super producciones, «Mala a Pesar Suyo», por Claudette Colbert, y Ricardo Cortéz; y «Alegría Estudiantil», por Bing Crosby, y Richard Arlen.

A las 5 p. m. «Mala a Pesar Suyo» y «Alegría Estudiantil».

Martes, «El Abogado», por John Barrymore, y Bebe Daniels.

Jueves, «El Dinero Sangriento», por George Bancroft.

FLORENCIA: PRISIONEROS DE GUERRA

Para hoy ha seleccionado la Empresa de este popular espectáculo de San Lázaro y Espada un bello e interesante programa. Tandas de las 2, a las 5 y noche a las 8.30 con Comedia y Revista. Sensacional producción de valor incalculable «Prisioneros de Guerra», de Leslie Howard. Extraordinaria film de argumento interesante «El Hombre Malo», de Antonio Moreno. Precios hasta las 6.30, 10 centavos y después 20, niños siempre 10 centavos. Mañana, «Siempre en Mi Corazón» y Gloria y Hambre».

CUBA: ANIAKCHAK Y VIDA AZAROSA

Dos estrenos exhibe el «Cuba,» en sus dos turnos de cinco y ocho y media, dando comienzo en ambas funciones con un bonito cartón. ¿Quién Mató?, la cinta de mucha acción por George O-Brien y Mary Trevor, titulada «Vida Azarosa» y la película documental tomada en Alaska por un grupo de valientes exploradores «Aniakchak, o «Un Infierno en la Tierra». Mañana: «Juventud Manda» y «Pescada en la Calle», miércoles y jueves, no deje de ver en el «Cuba» «Gloria y Hambre».

LARA: AMARGA FELICIDAD

Dos muy interesantes joyas serán exhibidas hoy en el simpático «Lara», de Prado y Virtudes, con excelente sonido, confort y temperatura primaveral. Da comienzo con Comedia y Variedad. Monumental super producción de argumento valioso «Amarga Felicidad», de Anna Neagle. Extraordinaria film de argumento muy movido y atractivo «Cuando una Mujer Quiere», de Chester Morris. Mañana, «La Dama Galante» y «La Mal Juzgada». Jueves, «La Dama Galante», viernes, «La Mujer Perseguida» y «Alegría Estudiantil».

UNIVERSAL: ESTRENO DE «TIERRA DE PROMISION»

Un acontecimiento hoy en este gran cine, equipado con el «Western Electric», la perfección de la voz humana, con el Estreno en Cuba de la monumental joya «Tierra de Promisión», de Ken Maynard. La película que ha batido el record de exhibición y que tanto ha gustado al público «La Esquina del Pecado», de John Boles, además, Comedia y Variedad. Mañana, un extraordinario programa.

ACTUALIDADES: «ANA DEL REMOLCADOR»

Dos interesantísimas y magistrales películas desfilarán hoy por la pantalla de este teatro de las familias, con excelente sonido, confort y buenas proyecciones. Da comienzo con Comedia y Variedad. Muy suntuosa joya «Ana del Remolcado», por Marie Dresler y Wallace Beery. Colosal producción «A Toda Velocidad», de Willian Haynes y Madge Evans. Mañana, «Novias Profesionales» y «El Diluvio». Miércoles, «Solo con su Amor» y «El Despertar de una Nación».

LIRA: NOVIAS PROFESIONALES

Dos muy interesantes películas se exhiben hoy en «Lira», el cine de las familias, por sus buenas proyecciones, sonido y comodidades. Función continua desde las 2 con Revista, Comedia y Variedad. Sorprendente film de argumento muy interesante; «La Reconquista del Amor», de Ann Harding. Para mañana, un programa monumental.

WILSON: MALA A PESAR SUYO

Belascoain y San Rafael, U-5363; 10 centavos de 1 y media a 6 y media y 15 centavos después. Niños, 10 centavos a todas horas.

El más perfecto sonido de sincronización de la Habana, con el nuevo equipo sonoro «Movietone» y la pantalla especial «(Luz del Día); la última palabra en pantalla lumínica.

Hoy, tarde y noche, revista, el cartón «El Rascacielo we Betty» y la comedia «Se Acabó la Gasolina» y las producciones, «Mala a Pesar Suya», por Claudette Colbert, y Ricardo Cortéz; y «El Cantar de los Cantares», por Marlene Dietrich y Lionel Atwill.

A las 5 p. m. «Mala a Pesar Suyo» y «El Cantar de los Cantares».

Mañana, «El Abogado», por John Barrimore, y Ricardo Cortéz.

Jueves, «Dinero Sangriento», por George Bancroft.

OLIMPIC: AMO A ESTE HOMBRE

Hoy, dos regias películas anuncian las carteleras de este cine preferido del público, por sus buenas proyecciones, sonido y comodidades, situado en Ave. Wilson y B. en el Vedado. En sus elegantes tandas de 5.15 y 9.30 Comedia y Variedad. Muy valiosa e interesante super joya «Amo a Este Hombre», de Nancy Caroll. A las 8.30, suntuosa producción «La Mujer Preferida», por Gary Cooper. Mañana, otro estupendo programa con dos producciones de verdadera categoría.

BELGICA: NO ME DEJES

Un simpático programa de estreno presenta a su público el concurrido cine de Egido y Corrales, «No me Dejes», es la última producción interpretada por Sally Elliers y James Dunn de un argumento repleto de momentos sensacionales en la vida de dos jóvenes enamorados, se exhibe también como complemento la lindísima producción por Dorothy Jordán y Tomás Meighan titulada «Juventud Pecadora», de un argumento regio basado sobre la juventud sin frenos en el camino del amor apasionado. Para mañana, «La Mujer X y «La Vuelta a Trás del Reloj».

CARTEL DEL DIA

POR LOS TEATROS

PRINCIPAL DE LA COMEDIA: A-6737.—Compañía de Comedias de Eugenia Zuffoli. A las 9 y 13: «Pepa Doncel».

MARTI: A-1751.—Compañía Cubana de Zarzuelas de Agustín Rodríguez. A las 8.15: «El Consejo de Estado» y «Dos vidas».

ALHAMBRA.—Compañía de Regino López. A las 8.15: «A quitarse la careta» y «El beneficio de García».

POR LOS CINES

CAMPOAMOR: A-7054.—A todas horas: «Eskimo»; comedia y revista.

ENCANTO: A-4433.—A todas horas: «Amor en Hollywood», con Marion Davies y Bing Crosby; comedia y revista.

NACIONAL: A-3730.—A todas horas: «Las cuatro hermanitas», con Katherine Hepburn, Jean Parker, Joan Benett y Frances Dee; comedia y revista.

FAUSTO.—«Canción de cuna», «El dictador»; comedia y revista.

NEPTUNO.—«El modo de amar», «Firme en su derecho»; revista, comedia y variedad.

REGINA.—«Arrabal», «El diablo se enamora»; cartón y variedad.

TRIANON.—«El modo de amar», Madison Square Garden»; revista y muñequitos.

PRADO.—«Bataclán», «Voluptuosidad»; comedia, cartón y variedad.

RIVIERA.—«Bataclán», «El Alcalde del infierno»; revista y comedia.

RIALTO.—«Arrabal», «El diablo se enamora»; comedia y variedad.

VIVES.—«Conspiración», «Un rincón en el Paraíso»; variedad, comedia y revista.

MODERNO.—«El rastro invisible», Gloria y hambre»; comedia, cartón y Metrotone.

INGLATERRA.—«Mala a pesar suyo», «Alegría estudiantil»; comedia, revista y variedad.

FLORENCIA.—«Prisioneros de guerra», «El hombre malo»; comedia y revista.

CUBA.—«Aniakchak», «Vida azarosa»; comedia, variedad y cartón.

LARA.—«Amarga felicidad», «Cuando una mujer quiere»; comedia y variedad.

UNIVERSAL.—«Tierra de promisión» «La esquina del pecado»; comedia y revista.

ACTUALIDADES.—«Ana la del remolcador», «A toda velocidad»; variedad y cómedia.

LIRA.—«Novias profesionales», «La reconquista del amor»; comedia y variedad.

WILSON.—«Mala a pesar suyo», «El cantar de los cantares»; revista, cartón y variedad.

OLIMPIC.—«Amo a este hombre», «La mujer preferida»; comedia y variedad.

BELGICA.—«No me dejes», «Juventud pecadora»; comedia, cartón y variedad.

VIOLETA.—«Santa o pecadora», «No me dejes»; comedia.

TOSCA.—«La dama galante», «La reina Patricia» y comedias.

AMOR EN HOLLYWOOD"
HOY ENCANTO HOY
ÚNICO EN CUBA CON REFRIGERACION
Una deliciosa producción musical
-GOING HOLLYWOOD- con
Marion DAVIES La genial comediante y Bing CROSBY El exquisito cantante
FIFI D'ORSAY y las muchachas mas lindas de Hollywood
Todos estos artistas con sus firmas, la recomendaron como ¡¡MARAVILLOSA!!

Vea HOY en el **Teatro Nacional**
LA SUPER PRODUCCION **Las Cuatro Hermanitas**
Y la interesante película de la pasta
IPANA
interpretada por distinguidas señoritas habaneras, entre ellas, la que resultó REINA DE BELLEZA «MISS CUBA»

TEATRO FAUSTO
HOY LUNES Y MARTES HOY
Programa doble
CANCION DE CUNA
Dorothea Wieck
y estreno en Cuba
EL DICTADOR
Ricardo Cortez
20 cts. antes de la 6 y media 30 después

CAMPOAMOR hoy
Por Ultima Vez
"ESKIMO"
MAÑANA
La gran producción WARNER
MASSACRE
"LA MATANZA"
con RICHARD BARTHELMESS
ANN DVORAK y CLAIRE DODD

GACETILLAS

LUNES POPULAR EN EL «PRINCIPAL»: LUNETA $0.40

Inaugura hoy sus lunes populares la gran compañía del Principal de la Comedia. A semejanza de lo que se hace en todas las grandes ciudades, Eugenia Zúffoli y sus magníficas huestes artísticas ofrecen una oportunidad a las personas de modestos recursos para que disfruten del espectáculo a precios extraordinariamente módicos. La luneta sin numerar para la velada de hoy costará sólo cuarenta centavos y la butaca veinte centavos.

Se ha escogido para la primera función popular del coliseo de la calle de Animas, una obra de extraordinario éxito, «Pepa Doncel», la que sirvió para el debut de la compañía. Se trata de una de las producciones más bellas de don Jacinto Benavente. La señora Zúffoli, en la protagonista, ha reeditado en la Habana el gran triunfo que conquistara en Madrid, obteniendo entonces los más cálidos elogios del propio Benavente.

Fué, viéndola hacer «Pepa Doncel», cuando don Jacinto dijo a la señora Zúffoli: «Es usted la actriz que mejor llega al alma de mis personajes femeninos».

La interpretación que la compañía del Principal da a «Pepa Doncel», es irreprochable, como han coincidido en opinar crítica y público.

Mañana, el tercer estreno de la temporada: el hermoso drama «Prostitución», del alto poeta español Luis Fernández Ardavín.

Esta obra, que hará sensación, es una de las más bellas y originales producciones del teatro contemporáneo.

FAUSTO: CANCION DE CUNA

Tiene «Fausto» hoy un programa que justificará un lleno extraordinario. Se estrena la bellísima película Paramount, «Canción de cuna», página de inmensa ternura, de dulces emociones, que llena la exquisita feminidad y el genio creador del nuevo astro de la pantalla, Dorothea Wieck. Además, se estrena en Cuba el intenso drama social «El dictador» (Big Executive) que tiene uno de los más interesantes argumentos y que está magistralmente interpretada por Ricardo Cortez, Sharon Lynne, Richard Bennet y Elizabeth Allan. Además, un Noticiero y un cartón. Precios, luneta y preferencia, hasta las seis y media, 20 centavos y después 30. Niños, a todas horas, 15 centavos. Mañana, en todos los turnos, última exhibición de «Canción de cuna», completándose el programa con «El dictador». Miércoles, un estreno sensacional: «Pecadores sin careta». Un romance interesantísimo dentro de un desfile maravilloso de modelos fastuosos de la Quinta Avenida, con Carole Lombard, Cary Grant, Adrienne Ames y Chester Morrison en el reparto.

NEPTUNO: EL MODO DE AMAR

Cada nueva película del ídolo supremo Mourice Chevalier, es un nuevo pedestal de gloria para su fama de artista. Por eso el éxito sin igual de «El modo de amar», que hoy se exhibe nuevamente en todos los turnos, no sorprende al público. El lleno está descontado en el preferido cinema de la calle de Neptuno. He aquí el programa: Un noticiero, «Dulce y sabrosa», cartón de la bolita; «Se vende todo, todo», cartón cómico, por Betty Boop; «El modo de amar», comedia sentimental, con Maurice Chevalier y Ann Dvorak y el bellísimo drama «Firme en su derecho». Precios: luneta, 20 centavos hasta las seis media y después, 30 centavos. Niños, a todas horas, 15 centavos. Mañana, por última vez, «El modo de amar», por Chevalier. Miércoles, última exhibición de la maravillosa película Radio «Canción de cuna», de la inmortal obra de Gregorio Martínez Sierra. Jueves, «Murallas de oro», por Sally Eilers, y sábado, «Cena a las ocho», por el reparto más formidable que se conoce.

REGINA: ARRABAL

«Arrabal» es una producción de éxito asegurado, de la que son intérpretes Wallace Beery y Jackie Cooper, con Fay Wray; ni el reparto ni la producción pueden ser mejores. Además también se exhibe hoy «El diablo se enamora», película Fox, en la que Loreta Young hace su mejor creación, un cartón de Mikie, «El autómata».

Decorado nuevo por Gutiérrez Soto y pantalla de última invención. Precios: 15 centavos mayores hasta las seis y media y 20 después. Niños, 10 centavos.

Mañana, «Paddy por equivocación», por Warner Baxter y Janet Gaynor.

El día 24, «Bataclán», la gran revista musical.

TRIANON: EL MODO DE AMAR

En la tanda de las cuatro: Jack Oakie y Zasu Pitss en «Madison Square Garden», revista, muñequitos y la valiosa película del ídolo del cinema Maurice Chevalier, titulada «El modo de amar».

A las 8.30, «Madison Square Garden.»

En la de 9.45, «El modo de amar».

Mañana, últimas exhibiciones de «El modo de amar» y «Madison Square Garden.»

«Bataclán», la bella producción musical donde figuran tantas mujeres bonitas, se proyectará el miércoles y jueves.

«Canción de cuna», la extraordinaria película que tanto ha gustado y en la que Dorotea Wieck se porta magistralmente, vuelve a la pantalla de Trianón el próximo sábado. «Canción de cuna» es una obra digna de verse.

PRADO: BATACLAN

Imposible sería describir el mecanismo que se ha necesitado para hacer los efectos que se ven en «Bataclán», la grandiosa producción que se está exhibiendo con extraordinario éxito en el teatro «Prado», pero queremos mencionar la enorme plataforma giratoria en que las gentiles bailarinas presentan sus extraordinarias evoluciones, que han dado el título de «Desfile de bellezas» a esta escena que en verdad es el número más sugestivo y espectacular de esta cinta, que sin disputa alguna es lo más grande que se ha editado en el género de revistas. Sus intérpretes principales son: Joan Blondell, Rubby Keeler ,James Cagney y Dick Powell. Dicha cinta se exhibirá hoy en los turnos de 3.30, 6.30 y 9.30. «Voluptuosidad», por Kay Francis y William Powell es la otra obra que figura en el cartel. Además la variedad titulada «Una película musical».

RIVIERA: BATACLAN

En las tandas de las 5.15 y 9.45, se exhibe por última vez la producción Warner interpretada por James Cagney, Joan Blondell y Ruby Keeler, que se titula «Bataclán», revista y variedad. A las 8.15, «El alcalde del infierno», por Frankie Darro.

Mañana, martes, estreno «La novia del artista», por Marie Dresler y Lionel Barrymore, y «Rosa de media noche», por Loretta Young y Ricardo Cortez.

El viernes, hasta el domingo, se estrena la grandiosa producción Metro interpretada por Marie Dresler, John y Lionel Barrymore, Wallace Beery, Jean Harlow, Edmund Lowe y otros, titulada «Cena a las ocho».

RIALTO: ARRABAL

Dos grandes producciones completan el programa de hoy, «Arrabal», regia producción de los Artistas Unidos, interpretada por Wallace Beery Jackie Cooper y Fay Wray. Además, «El diablo se enamora», la mejor producción de Loreta Young. Se completa el programa con el cartón de Mikie «El autómata».

Precios: 20 centavos luneta y preferencia a cualquier hora.

Mañana, «Paddy por equivocación», con Warner Baxter y Janet Gaynor.

El día 24, «Bataclán», una gran revista musical.

Día 27, «Si yo fuera libre», de Clive Brook e Irenne Dunne.

VIVES: CONSPIRACION

En sus elegantes tandas de 5.15 y 8.30 ofrece este espectáculo de B y 27, en el Vedado, equipado con el portentoso aparato sonoro Western Electric, un selecto y atractivo programa con dos valiosas películas. Da comienzo con un cartón y una variedad. Soberbia y bien argumentada producción «Conspiración», de William Powell y Margaret Lindsay. Reprise de la magnífica cinta «Un rincón en el paraíso», de Douglas Fairbanks y Patrice Ellis. Mañana, «Amo a este hombre» y «Casa internacional». Miércoles, «India habla» en español y «Proposiciones de amor».

MODERNO: EL RASTRO INVISIBLE

El mejor sonido con el grandioso equipo sonoro Western Electric», la mejor temperatura y comodidades.

Hoy lunes, se llevará a la pantalla en sus turnos de tarde y noche, un gran programa Warner Bros. «El rastro invisible», por Margaret Lindsay y Dorothy Burgess. «Gloria y hambre», por Richard Barthelmess y Loretta Young. La comedia «Memorias de un billete de banco», y el cartón-comedia «Relámpago deportivo.» Luneta hasta las 6.30, 15 centavos; después, 20 centavos; niños a todas horas, 10 centavos. Mañana, «Fueros humanos», Loretta Young, Spencer Tracy. «El precio de la inocencia», Jean Parker, William Mack. Miércoles, «La reina Cristina», Greta Garbo, John Gilbert. Viernes 20, «Paddy por equivocación», Janet Gaynor, Warner Baxter.

M.E.C.D. 2016

Guanabacoa al Día

MATINEE INFANTIL DE TRAJES

Extraordinaria animación y gran regocijo ha despertado en la niñez guanabacoense la grata noticia de que el próximo domingo día veintidós la floreciente sociedad «Alianza Juvenil» celebrará en los amplios y bellos salones del Liceo Artístico y Literario una brillante matinée infantil de trajes en honor de los niños de sus numerosos asociados.

Como una nota de atracción y sugestividad los entusiastas organizadores de tan hermosa fiesta han contratado los servicios de la afamada orquesta del mago del teclado Antonio Romeu, la que desgranará las melodías de las más preciosas partituras de su valiosísimo repertorio bailable en la tarde del domingo en la legendaria sociedad cubana.

Con elegantes bolsitas de bombones y confituras serán obsequiados todos los niños que asistan a la matinée, las que les serán entregadas a la entrada, así como unas tarjetas para el sorteo de dos valiosos juguetes, uno para niñas y el otro para niños, que se llevará a cabo entre la chiquillería alegre e inocente que esté presente.

Todo hace esperar que la suntuosa festividad infantil resulte lucidísima y muy animada.

RESTABLECIDO

Ya está restablecido de la grave enfermedad que hubo de aquejarle, el gracioso niño Jesús Muguerza y Escalada, hijo adorado de los estimados esposos Jesús Muguerza y Clara Escalada.

Lo asistió en la indicada dolencia que puso en peligro su frágil existencia, el inteligente y prestigioso joven galeno Dr. Joaquín Jiménez Gallo, el cual con su pericia y acertadas disposiciones científicas logró llevar la salud nuevamente al enfermito.

Por ello el matrimonio Muguerza-Escalada nos ha pedido que por medio de las columnas de DIARIO DE LA MARINA hagamos constar públicamente su agradecimiento hacia el Dr. Jiménez Gallo, a cuya inteligencia y constantes atenciones hoy pueden contemplar sano y salvo a su hijo Jesús.

Quedan complacidos dichos esposos.

Mucho nos place poder consignar esta grata noticia, tanto por el restablecimiento del niño, como por el éxito del médico.

EN LOS SALESIANOS

En la capilla del instituto salesiano de esta villa, situada en Barreto y San Andrés, tendrán lugar en breve solemnes cultos en honor de San Juan Bosco, fundador de la Pía Sociedad Salesiana; institución religiosa dedicada al amor y la enseñanza de la niñez y juventud pobre y desvalida.

Dichas festividades se celebrarán con motivo de la santificación de Don Juan Bosco, llevada a cabo recientemente por Su Santidad el Papa.

Comenzarán las mismas con un solemne novenario que dará principio el próximo día veinte y terminará el veintinueve.

Durante el novenario citado habrá misa de comunión a las siete y media, y por la noche a las ocho rezo del rosario, breve plática y bendición con Su Divina Magestad.

El domingo veintinueve se efectuará la fiesta solemnísima en honor del Santo fundador de la virtuosa y noble comunidad salesiana.

La capilla de María Auxiliadora se verá concurridísima de devotos durante la celebración de los cultos mencionados.

BASTANTE MEJORADO

Hállase bastante mejorado de la dolencia que viene padeciendo desde hace días el estimado joven Carlos Miguel de Castro y Porta, hijo de los distinguidos esposos Dr. Miguel de Castro, Jefe Local de Sanidad, y Carmela Porta.

Con tal motivo ya ha abandonado la clínica donde se encontraba recluído.

Que en breve lo veamos completamente restablecido, son nuestros deseos.

TEATRO CARRAL

Esta noche en el teatro «Carral» se celebrará una magnífica función en la que se proyetcará un interesante programa de bellas cintas cinematográficas.

Irán a la pantalla en dicha velada, la genial joya interpretada por las estrellas Richard Barthelmess y Lillian Gish, que lleva por título: «Allá en el Este»; la preciosa film «No soy un Angel», en la que mucho se luce la gran actriz Mae West, y una revista.

Mañana, estreno de la maravillosa película hablada en español: «La Calandria».

TRASLADO DE MORADA

Para la casa Pezuela número 11, en la pintoresca playa de Cojímar, ha trasladado su morada el estimado joven matrimonio Ezequiel Diaz y Conchita Arronte.

Prosperidades y salud en la nueva casa.

Oscar de la Cruz Muñoz.

Nueva Fábrica de Hielo

S. A.

Propietaria de la Fábrica de Cerveza y Hielo «La Tropical»

SECRETARIA

Junta General de Accionistas

Segunda parte de la sesión anual ordinaria

De orden del señor Presidente y conforme el artículo 7 del Reglamento, cito a los señores accionistas para que se sirvan concurrir a las **dos de la tarde** del domingo **veintidós** (22) del actual mes, a la **Segunda Parte de la Sesión Ordinaria** de la **Junta General**, a que se refieren los artículos 14 de los Estatutos y 13 del Reglamento y que se celebrará en el Salón de Juntas, anexo a las Oficinas Generales de la Compañía, Calzada de Cosme Blanco Herrera (antes Palatino) número 8, Cerro.

En dicha sesión se tratará:

1. Del dictamen de la **Comisión de Glosa de las Cuentas**, que será leído; y

2. De la elección de las personas a que se refiere el artículo 16 del Reglamento para la renovación parcial de la Junta Directiva.

Habana, 10 de abril de 1934.

El Secretario,

Manuel Giménez Lanier.

FAJAS REDUCTORAS DE GOMA PERFORADA PERFOLASTIC

PERFOLASTIC
TRADE MARK

Las insuperables fajas reductoras de goma perforada Perfolastic, inseparables de toda mujer elegante han sido rebajadas de precio por su agencia exclusiva la Corsetería EL DESEO. Las fajas de goma perforada de la Corsetería EL DESEO se garantizan que no se rajan ni pierden su forma y sus miles de perforaciones en la goma le permiten aire y salud a su cuerpo.

VEA AHORA EL NUEVO PRECIO: $8.50

Ahora puede Vd. obtener los precios que le convienen en la Corsetería EL DESEO, por el dinero que Vd. traiga puede obtener su faja, su sostenedor, su corset o corselete. En EL DESEO no paga intermediarios porque EL DESEO fabrica lo que vende

Corsetería

EL DESEO

A9506 Habana

EL MINISTRO DE HUNGRIA, Sr. JUAN PALENYI, LLEGARA MAÑANA A ESTA CAPITAL

A nuestra redacción llega la noticia de que mañana, día 17, arribará a la Habana, en el vapor «Florida», el Excmo. Sr. Juan Palenyi, Ministro de Hungría en nuestro país

El señor Palenyi presentará sus credenciales al Honorable Presidente de la República, coronel Carlos Mendieta, el día 20.

Sirvan estas líneas de bienvenida al distinguido diplomático.

JARABE VIMART

Fortalece los pulmones. Previene y evita la tuberculosis y cura. Pídalo en todas las farmacias.

DETENGAN ESA SARNA

no tienen que aguardar—el alivio sigue el primer toque benefico del

Resinol

DEFUNCIONES OCURRIDAS AYER

HASTA LAS 4 P. M.

José Jané y de la Paz, blanco, 9 años, Gloria 202-A, nefritis aguda; Obdulia Rodríguez, mestiza, 8 años, Rita 32, miocarditis aguda; Carmen Silva, mestiza, 38 años, Zapata 36, neumonía basilar; Juliana Rozas, blanca, 67 años, Plácido 5, obstrucción crónica intestinal; Alejandro Sudral mestizo, 2 meses, Tejas y 13, convulsiones; Benigno Noval, blanco, 65 años, Cerro 444, cáncer del cuello; Félix Pulido, mestizo, 24 años, Cerro 440, pleuresía; Carlos Pérez, blanco, 26 años, H. Municipal, úlcera del estómago; Rafael García, blanco, 71 años, Quinta Dependientes, infección urinosa; Juan Amador, blanco, 4 años, H. Mercedes, meningitis; María L. Gómez, blanco, 20 años, Cerro 659, septicemia puerperal; Manuel Rodríguez, blanco, 65 años, Subirana 4 cáncer del pulmón; Francisco María Díaz, blanco, 65 años, Rita 7, anemia perniciosa; Félix Rey, negro, 68 años Asilo Nacional, lesión mitral.

Crónica Habanera

(Viene de la Página CINCO)

SIMPATICA BODA

En la Iglesia de San Juan de Letrán, se celebrará el día 25 del corriente, a las nueve y media de la noche, una simpática ceremonia nupcial, en la que serán contrayentes la bellísima señorita Olga Fernández Centurión y el joven Augusto Piloto y González, ambos muy estimados en nuestra sociedad, pues pertenecen a distinguidas familias.

Esta ceremonia, para la cual no se han hecho invitaciones impresas pues se llevará a cabo con la mayor sencillez, será apadrinada por la madre del novio, la respetable dama Esperanza González y por el señor Godwall Maceo, tío de la novia.

Serán testigos de la misma, por la señorita Fernández Centurión, los señores Antonio Rodríguez, José María Alvarez, Luis Centurión y el reputado galeno Dr. José Centurión.

A su vez, como testigos del novio firmarán el pliego matrimonial, los señores Francisco Centurión, Guillermo Alcazar, Ignacio Pineda y Saturnino Rodríguez.

QUINCE AÑOS

La linda señorita María del Carmen Castillo, hija del señor Virgilio Castillo, Inspector del Cuerpo de la Policía Técnica, que en el día de hoy, con motivo de cumplir quince años, se verá muy felicitada.

EN LA PARROQUIA DEL VEDADO

Contrajeron matrimonio en la noche del sábado, ante el altar mayor de la Iglesia Parroquial del Vedado, la bella señorita Victoria Mestre y Badell y el señor Mario Ruiz García.

Fueron padrinos, la señora Rafaela Badell viuda de Mestre y el señor Antonio Ruiz Cendoya.

Los testigos:

Por la novia, el general Matías Betancourt y los doctores Felipe Martínez Ferrer, Andrés Raul Arango, Aurelio Collazo, Manuel Betancourt y Alejandro Herrera Arango.

Por el novio, el señor Alejandro Berenguer, Administrador del The National City Bank y los señores Arsenio García, Dr. Pedro F. Diago y Jorge Mestre.

DE VACACIONES

En unión del conocido joven Gustavo de los Reyes Jr., pasaron las vacaciones de «Easter» en nuestra capital, recientemente, dos distinguidos jóvenes norteamericanos: John y Tom Largay.

Permanecieron breves días en la lujosa residencia de la familia Reyes, en el Vedado, regresando a Washington, donde, con el joven Reyes, cursan sus estudios en el Georgestown University.

FUNCIONES DE LA ZUFFOLI

La compañía de la notable actriz Eugenia Zúffoli, que con tanto exito actúa en el Principal de la Comedia, ofrecerá esta noche una función popular con la magnífica obra Pepa Doncel, que tan celebrada ha sido por la crítica habanera.

Dará comienzo esta función a las nueve y media, habiéndose fijado los precios en cuarenta centavos la luneta y veinte la butaca.

Para mañana, en función de moda, se anuncia el estreno de «Prostitución», obra del poeta Fernández Ardavín, que constituirá un grandioso éxito de la brillante actriz.

PEPITO PEREZ MOLINA

Ha sido nombrado Sub-Administrador del Teatro «Fausto» el estimado joven «Pepito» Pérez Molina, antiguo y muy querido empleado de la Empresa Heliodoro García, bien conocido de los asíduos al Teatro Nacional.

Felicitamos al nuevo Sub-Administrador de «Fausto» así como a la Empresa Heliodoro García por designación tan acertada que premia indiscutibles méritos probados.

CONFERENCIA DEL DOCTOR MAESTRI

El doctor Raúl Maestri, compañero muy distinguido y estimado de la redacción del DIARIO DE LA MARINA, y figura valiosa de nuestra juventud intelectual, hablará hoy en el Círculo de Amigos de la Cultura Francesa.

El tema de su conferencia, señalada para las cinco de la tarde, es el siguiente: «Rousseau o la Mentira Eficaz»; tema de gran interés que desarrollará brillantemente.

Antes de la conferencia, dará un recital de violín la señorita Rosita Chanivecky, violinista de renombrada fama, quien será acompañada al piano por el profesor Vicente Lanz.

Edel FARRES.

PARIS-HOTEL MONT-THABOR

(Opera) 4 rue du Mont-Thabor 4 (Place Vendome)

180 HABITACIONES CON BAÑO Y LLUVIA

En este Hotel encontrarán toda clase de facilidades por ser su

GERENCIA ESPAÑOLA

LOS FESTEJOS DEL «DIA DE AMERICA» EN SANTIAGO

SANTIAGO DE CUBA, abril 15.—DIARIO. Habana.—El baile celebrado en la Colonia Española para festejar el tercer aniversario de la República Española, fué suntuoso, asistiendo centenares de perasonas el Cuerpo Consular, autoridades civiles y militares, etc.

La Banda Municipal, cedida por el Alcalde, amenizó la fiesta. El salón se encontraba bellamente adornado con guirnaldas y flores, y las banderas española, cubana y de todos los países de Hispanoamérica.

En la vervecería Hateuey se celebró un baile de la colonia americana en honor de los visitantes de Caimanera.

En el teatro Cuba se efectuó un baile aristocrático para festejar el «Dia de América».

La compañía de Vilches triunfa rotundamente en el teatro Oriente con llenos rebosantes.—**Garchia**, Corresponsal.

LOS RESFRIADOS SON PELIGROSOS

CREO-TERPINA WAMPOLE

CALMA LA TOS Y FACILITA LA EXPECTORACION

ACEPTE SOLAMENTE EL WAMPOLE LEGITIMO

El proyecto de monumento a un pintor asturiano

Por iniciativa de elementos socialistas el Ayuntamiento de Oviedo malgastó $60000

OVIEDO, abril 15. — (S. E.)—La iniciataiva de levantar un monumento en su tierra natal al gran pintor del siglo XVII Juan Carreño de Miranda tendrá pronta y afortunada realización, pues el Comité ejecutivo, que preside el director-propietario de «El Progreso de Asturias», de Avilés, D. Julián Orbón ha reanudado los trabajos, suspendidos por la situación anormal del país, y se halla dispuesto a que el patriótico homenaje se lleve a cabo en el más corto plazo que permitan las circunstancias.

Esta iniciativa de honrar la memoria de un artista que es la figura más preeminente de la gloriosa escuela inmortalizada por Velázquez, ha sido acogida con verdadero entusiasmo dentro y fuera de Asturias, y se disponen a secundarla con todo fervor las más calificadas Corporaciones artísticas e ilustres personalidades. La Academia de Bellas Artes de San Fernando le presta también su cooperación, y entre sus miembros más distinguidos, entre ellos don José Francés la idea de este homenaje ha merecido desde el primer momento la acogida más entusiasta.

POR INICIATIVA DE LOS SOCIALISTAS SE GASTAN INUTILMENTE 60,000 DUROS

OVIEDO, abril 15. — (S. E.)—Firmado por varios vecinos se ha presentado un recurso contra el acuerdo del Ayuntamiento de aprobar la liquidación del presupuesto de 1932 en forma que resultan altamente perjudicados los intereses del vecindario. Los síndicos han emitido informe, según el cual aparecen sin formalizar 300,000 pesetas que fueron gastadas en obras inútiles sin previo acuerdo municipal y por iniciativa de los concejales socialistas, a los que, sin embargo, no les ha sido exigida la responsabilidad debida.

Encarcelado el alcalde gallego de Valdoviño

FERROL, abril 15 (SE.)—Conducido por la Guardia civil ingresó en la cárcel el alcalde del Ayuntamiento de Valdovino, don Antonio Robles Bogo, que seguía ejerciendo el cargo a pesar de habérsele dado la orden de suspensión.

LAS PESCA EN GALICIA Y SUS NECESIDADES

MADRID, abril 15. (S. E)—Una comisión de elementos de Vigo, acompañada por el diputado don Emiliano Iglesias, visitó al ministro de Hacienda para rogarle que conceda un auxilio económico a la industria pesquera de la provincia de Pontevedra que actualmente atraviesa una crítica situación a causa de una huelga que afecta a 30.000 familias.

El señor Marraco prometió estudiar las modalidades del auxilio económico para ver lo que pueda concederse.

Estima el señor Iglesias, y así lo dijo al ministro de Hacienda, que el problema de la pesca en Galicia es de mapor trascendencia que el hullero de Asturias.

Reconoció, en efecto, el señor Marraco que será preciso arbitrar una ayuda económica mediante unas operaciones financieras para que el desarrollo de esta industria tenga la debida y necesaria extensión.

Los comisionados le pidieron entonces cinco millones de pesetas.

UNA SOLA PRUEBA ¡ASMÁTICOS!!

LOFAOL

DROGUERIA "SARRÁ"

RADIO Y ELECTRICIDAD

TRASMISIONES PARA HOY

C M W

«LA VOZ DE LAS ANTILLAS»

11.00 a.m. Programa por Nena Cuenco.
12.00 m. Programa por Tomás Cuervo.
1.00 p.m. Hora del Detallista por Felipe Rivero.
2.00 p.m. Radio-Tribuna Escolar de la Secretaría de Instrucción Pública.
3.00 p.m. Receso.
4.00 p.m. Orquesta de Raimundo Pía.
5.00 p.m. Programa por Carmelina Pérez y Arturo Hernández.
6.00 p.m. La Voz de la Raza por René Capistrán Garza.
7.00 p.m. Hora del Diario.
8.00 p.m. Comedia y programa musical.
9.00 p.m. Música variada.
10.00 Comedia, Canciones.

C M C Y

1325 kilociclos

10.00 a.m. noticias sociales y Música variada.
11.00 a.m. Receso.
6.45 p.m. Acebal y Del Campo (en combinación con la estación COC).
8.00 p.m. Noticias y comentarios.
9.00 p.m. Música variada y noticias locales.
10.00 p.m. Música bailable.

C M C W

965 kilociclos

3.00 p.m. Canciones internacionales.
4.00 p.m. Tangos. Tirado.
4.30 p.m. Tangos.
5.00 p.m. Bailables por la orquesta Muñoz y Noticias de Sports por A. Cervantes.
6.00 p.m. Programa variado.
7.00 p.m. Música americana y Aventuras de Stan Laurel y Oliver Hardy.
7.30 p.m. Canciones por José Mojica.
8.30 p.m. Música clásica.
9.00 p.m. Termina.

C M B C

1270 kilociclos

12.00 m. Senteto Segundo Nacional.
1.00 p.m. Programa por los hermanos López, José Ojeda y otros.
2.00 p.m. Orquesta Gris, F. Collazo.
3.00 p.m. Música variada (T.E.)
6.00 p.m. Programa variado.
7.00 p.m. Programa español.
8.00 p.m. Receso.
9.00 p.m. Programa variado.

C O C

(Estación de Onda Corta)

6016 kilociclos, 49.9 metros.

930 a.m. Selecciones Radio-Philco.
9.45 a.m. Noticias de interés general.
10.30 a.m. Concierto Atwater Kent.
4.00 a.m. Programa RCA Victor.
5.00 p.m. Noticias de Sports y Cotizaciones.
5.15 p.m. Selecciones General Electric.
6.45 p.m. Mosaico Acebal del Campo, trasmitido también por la CMCY.

C M C R

1365 kilociclos

De 12 a 1. Desde el Estudio.
De 1 a 2. Cinema, los misterios de la pantalla.
De 9 a 10. Orquesta Valeria Moreira y Noticias.
De 10 a 11. Música selecta.

C M C F

890 kilociclos

De 7 a 8 p.m. Noticiero del Aire.

C M B S

De 10 a 12 m. Música variada (TE).
7.00 p.m. Canciones y música variada (TE).
8.00 p.m. Bailable.
9.00 p.m. Canciones por Fay Marsh al piano Luis Borbolla.

W L W

(Crosley Radio Corporation) Cincinnati, Ohio.

7.15 p.m. Concierto a cargo de la Orquesta de Henry Thies con el Trio Tiolene y otros.
7.30 p.m. Orquesta.
8.30 p.m. Drama.
9.00 p.m. Programa variado.
10.00 p.m. Variedades.
10.30 p.m. Orquesta y Vocales.
11.00 p.m. Orquesta de Concierto.
11.45 p.m. Bailables.

BUFETE DE JOSE I. RIVERO

Notario: FELIPE RIVERO

Chacón No. 25. HABANA

Teléfonos: M-1472 A-8142

Empresa Naviera de Cuba

San Pedro No. 6. — Apartado No. 2490

Dirección Telegráfica: EMPRENAVE

HABANA. — CUBA

VAPORES DE LA EMPRESA: CUBA, BARACOA, CIENFUEGOS, EUSEBIO COTERILLO, JULIAN ALONSO, HABANA, MANZANILLO, GIBARA, LA FE, JOAQUIN GODOY, CAMAGUEY, RAPIDO, SANTIAGO DE CUBA, LAS VILLAS

Puertos de escala: — COSTA NORTE: — PUERTO TARAFA, NUEVITAS, MANATI, (VICTORIA DE LAS TUNAS), PUERTO PADRE (CHAPARRA) GIBARA, (MOLGUIN, VELASCO, BOCAS Y AURAS) VITA, BANES, NIPE, MAYARI, ANTILLA Y PRESTON) SAGUA DE TANAMO, (CAYO MAMBI, BARACOA, GUANTANAMO, (BOQUERON Y DESEO), SANTIAGO DE CUBA.

COSTA SUR: — CIENFUEGOS, CASILDA, (TRINIDAD) TUNAS DE ZAZA, SANTA CRUZ DEL SUR, MANOFLA, GUAYABAL, MANZANILLO, CAMPECHUELA, MEDIA LUNA, NIQUERO, ENSENADA DE MORA, Y SANTIAGO DE CUBA.

COSTA NORTE DE VUELTA ABAJO: — RIO BLANCO, BERRACOS, PUERTO ESPERANZA, SANTA LUCIA, (MINAS DE MATAHAMBRE), RIO DEL MEDIO, DIMAS, ARROYOS DE MANTUA Y LA FE.

REPUBLICA DE HAITI.—PORT AU PRINCE Y AUX CAYES.
PUERTO RICO. — SAN JUAN.
REPUBLICA DOMINICANA. — MONTE CRISTI, PUERTO PLATA, SANCHEZ, SANTO DOMINGO.

C.D. 2016

El ABC estará siempre frente a toda tiranía; dijo el Dr. Martínez Sáenz en el mitin de ayer en Artemisa

Información Telegráfica del Interior

POR NUESTROS CORRESPONSALES A TRAVES DEL HILO DIRECTO DEL DIARIO

PINAR DEL RIO

MAGNA ASAMBLEA DE COSECHEROS DE TABACO Y AGRICULTORES EN PINAR DEL RIO

PINAR DEL RIO, abril 15.—DIARIO. Habana.—En la tarde de hoy, en los salones de la Colonia Española, se celebró la asamblea de cosecheros de tabaco y agricultores, con objeto de tratar sobre las gestiones que se hacen por la Comisión de Reforma del Tratado de Reciprocidad con los Estados Unidos, a fin de obtener ventajas para nuestor tabaco.

San Juan y Martínez y San Luis enviaron nutridas representaciones, asistiendo también de los términos de Pinar del Río, Guane, Viñales, Consolación del Norte, Candelaria y San Cristóbal.

La mesa presidencial fué integrada por los señores José Besú Polier, Presidente, acompañado de los presidentes de las Asociaciones de Cosecheros de San Juan y Martínez, San Luis y Consolación del Sur, José Llevada, Máximo López y Arturo Vázquez, con los respectivos Secretarios. También ocupaban sitios en el estrado, el presidente de la Comisión de Agricultura del Club Rotario, señor Desiderio Saludes; el Gobernador Provincial, señor José Navarro; los comisionados de la Unión de Fabricantes de Tabacos, doctor Alfonso y Solaun, y de la Comisión de Defensa del Tabaco Habano, señores José Enrique Perdomo y Teodoro Ferrer. Actuó de Secretario, el señor Isidro Pruneda, Director del «Heraldo Pinareño».

Explicado el objeto de la asamblea por Leonardo Mármol, Secretario de la As. de San Luis, se entró de lleno en el asunto, dándose lectura por el Secretario al informe-alegato presentado a la comisión oficial para el estudio del nuevo Tratado, rendido por la Asociación de Almacenistas y Cosecheros de Tabaco.

Seguidamente, el señor José Enrique Perdomo, con fluidez y acopio de datos, presentó el problema tal cual está planteado ante dicha comisión, congratulándose de que los cosecheros de tabaco de Pinar del Río hubiesen enfocado con entusiasmo el problema.

La asamblea acordó apoyar las peticiones hechas nombrando un Comité Gestor que habrá de apoyarlas, a su vez, ante el Gobierno.

Se acordó también que dicho Comité quede facultado para gestionar la formación de la Comisión Provincial de Defensa del Tabaco y Agricultura, así como también la formación de las Asociaciones en los términos municipales donde no existan.

La Comisión quedó integrada por Saludes, Presidente; Secretario, Andrés Rodríguez Veranes, y vocales, José Llevada, Bernardo Ortiz y Ventura Rodríguez.

Reinó gran entusiasmo.—**Pruneda**, Corresponsal.

HABANA

UN LESIONADO GRAVE EN JAIMANITAS

MARIANAO, abril 15.—En el Centro de Socorro fué asistido por el Dr. Hita, en la tarde de hoy, el chauffeur de los Omnibus Aliados, Pedro Callejas, natural de la Habana, de 25 años de edad y vecino de la calle Fernando 12, en Luyanó. Presentaba una herida contusa de carácter grave en la región occípito frontal, con fenómenos de chock. Callejas se encontraba en unión de otros amigos, bañándose en la Playa de Jaimanitas y después de tirarse del trampolín dió con un arrecife, en el fondo, causándose las lesiones que presenta. Se estima el hecho casual.

Desaparece un menor

El doctor Miguel Vital Chavarre, vecino de la Quinta Avenida y calle 8, en el Reparto Miramar, denunció en la Jefatura de Policía que en el día de hoy abandonó su domicilio el menor Mario C. Soriano, que se encontraba a su abrigo, y que, según algunos vecinos, dicho menor dijo que se marchaba para Cienfuegos.

Asamblea obrera de la Papelera

Hoy celebróse una asamblea en el local del Sindicato, en la calle San José. Presidió la misma Teodoro Hernández, y acordaron pedir a la Compañía Papelera la reposición de varios obreros que fueron dejados cesantes; la expulsión de todos los rompehuelgas y el reconocimiento de su gremio.

Nombraron una comisión compuesta por siete obreros, y como árbitro, al Capitán Torres, Jefe del Escuadrón 4 de la Guardia Rural.

El delegado de la Federación Regional obrera de la Habana, que se encontraba en dicha asamblea y que fué uno de los que hizo uso de la palabra, al salir del local fué detenido por una pareja de la Guardia Rural, en unión de dos obreros más, según rumores de varios de los asistentes a dicha asamblea.

Se cayó de un caballo

Pedro Luis Hernández, de 13 años y residente en la calle San Ignacio (sin número), en La Lisa, fué asistido por el doctor Jiménez Reyes, de contusiones y escoriaciones de carácter grave, declarando el menor que montaba un potro y que al espantársele, se cayó casualmente.

Le tiraron una caña y después lo hirieron

Julio Valdés García, natural de Marianao, de 39 años de edad, vecino de Carmen 5, fué asistido de una contusión de carácter menos grave en el labio superior del lado izquierdo, que se la causó de una trompada un sujeto a quien sólo conoce por Feliciano Martínez o Feliciano Ordaz, vecino del Pocito.

Declaró Valdés al Sargento de guardia, que transitaba con su compañera por Carmen y que de un grupo de hombres que estaba en la esquina, le tiraron un pedazo de caña, y al ir a pedir explicaciones le dieron a traición una trompada.—**Martínez**, corresponsal.

MATANZAS

ROBO DE MERCANCIAS POR VALOS DE 700 PESOS

MATANZAS, abril 15. DIARIO, Habana.—Acaba de denunciar Enrique Fernández, dueño del establecimiento de ropa y sedería sito en Milanés y Jovellanos «La Isla de Cuba», que en el mismo penetraron los amigos de lo ajeno, llevándose mercancías por valor de 700 pesos, sin que hubiera señales de violencia, por lo que estima que los ladrones utilizaron llaves falsas o lograron ocultarse en el interior del establecimiento. Utilizaron los «cacos» el mismo sistema que en «El 20 de Mayo» y «La Moratoria», colocando una máquina frente a la tienda y simulando un ponche.

La repetición de tales hechos en sitios céntricos, causa justificadísima alarma.

Constituída la Asociación de Bachilleres en Matanzas

Se constituyó en el Instituto la Asociación de Bachilleres, designando presidente al señor Lorenzo Rufín y secretario al señor Modesto García. Tomaron distintos acuerdos, entre ellos gestionar del Gobierno un decreto disponiendo que los cargos públicos sean desempeñados por personas competentes y que se establezcan en el Instituto las asignaturas de Teneduría de Libros, Mecanografía y Teneduría.—**Lovio**, Corresponsal.

VISITO CIDRA EL GOBERNADOR ACOSTA, OFRECIENDOSELE UN ALMUERZO

CIDRA, abril 15. DIARIO, Habana.—Conforme a lo anunciado, hoy visitó esta localidad el gobernador provincial doctor Agustín Acosta—a quien acompañaba el doctor Máximo Rodríguez—y en cuyo honor y del alcalde municipal, señor Edelmiro Landrian, se efectuó un almuerzo de más de cincuenta cubiertos. Dió la bienvenida al doctor Acosta el señor Juan A. Llames, presidente de la Sociedad Liceo, entidad en cuyo beneficio se efectuó una grandiosa verbena.

El gobernador Acosta prometió gestionar de los centros superiores el arreglo de la carretera que nos une con Matanzas.—**Antonio Betancourt**, Corresponsal.

SANTA CLARA

ROBO DE 400 PESOS Y DE UNA CAJA DE CAUDALES, NO PUDIENDO LOS «CACOS» APODERARSE DE LOS TRES MIL PESOS QUE CONTENIA

MANICARAGUA, abril 15. DIARIO. Habana.—Esta madrugada, varios ladrones entraron en el establecimiento del comerciante señor José Pons, en este pueblo, cargando con la caja de caudales para las afueras, llevándose además 400 pesos en efectivo y mercancías.

El sargento de la Guardia Rural Rafael Rojas, con el cabo Rodríguez y soldados a sus órdenes, auxiliados por el sargento de la Policía Castellón y algunos vigilantes, evitaron que los ladrones abrieran la caja, que contenía tres mil pesos en efectivo.

Los malhechores son perseguidos tenazmente.—**A. Hernández Machado**, Corresponsal.

CAMAGUEY

JOVEN SUICIDA

CAMAGUEY, abril 15.—DIARIO. Habana.—Esta mañana se le practicó la autopsia al cadáver de la señorita Dolores María Sánchez, de 21 años, que falleció en el Hospital de una intoxicación que se causó para privarse de la vida.

PROBABLE HUELGA TRANVIARIA EN CAMAGUEY

Los tranviarios se han dirigido al Departamento del Trabajo en el sentido de que exigen a la Compañía cumpla las bases del aumento de sueldo, pues de lo contrario irán a la huelga, lo que avisan con anticipación.—**Lechuga**.

ORIENTE

UN ANCIANO AHORCADO EN SANTIAGO DE CUBA

SANTIAGO DE CUBA, abril 15. DIARIO, Habana. — Justo Cantero Rodríguez, de setenta años, vecino de la Calzada de Crombet, se ahorcó anoche en el patio de su domicilio por encontrarse enfermo.

SOLDADO ARROLLADO

El soldado Carlos Pérez del Camino, fué asistido en e Hospital de Emergencias de graves lesiones las que se produjo al ser arrollado por una máquina en la Carretera Central. Fué trasladado al Hospital Militar.—Corresponsail.

ALGARADAS ESTUDIANTILES EN SANTIAGO DE CUBA

SANTIAGO DE CUBA, abril 15. DIARIO. Habana.—Gran pánico se produjo en toda la ciudad a las nueve de la noche, cuando varios grupos de estudiantes, distribuídos por teatros y parques, simultáneamente comenzaron a dar mítines, manifestando que mientras sus compañeros se morían de hambre, el pueblo se divertía, dando gritos subversivos.

Los soldados que hacen servicio en la ciudad comenzaron a disparar sus rifles, quedando desiertos los parques, paseos y teatros, en los que había miles de personas.

En el Parque Céspedes fué detenido el orador estudiantil Mariano Roca, perteneciente al Instituto.

Quedan aún algunos estudiantes en la Escuela Normal, sosteniéndose en huelga del hambre, pero muchos se han retirado para sus domicilios.

Hasta ahora, el Gobierno mantiene la condena del Tribunal de Defensa contra el estudiante Sanjurjo.—**García**, Corresponsal.

FALLECIO EN GUANTANAMO UN ALTO EMPLEADO DE LA COMPAÑIA CUBANA CIGARRERA

GUANTANAMO, abril 15. DIARIO, Habana. — Acaba de fallecer en la clínica del Centro Benéfico de esta ciudad el señor José Antonio Lefranc alto empleado de la Compañía Cubana Cigarrera de La Habana. El señor Lefranc, al salir ayer para Caimanera, en su labor de establecer la agencia de esta ciudad, se sintió enfermo, agravándose durante el día, al extremo que hoy hubo que ingresarlo en la clínica.

Los compañeros, viajantes amigos, intentaron trasladarlo a la Colonia Española de Santiago de Cuba, pero la falta de servicio aéreo hoy, lo impidió.

La señora y el cuñado del finado llegaron hoy a Guantánamo.

Al cadáver del señor Lefranc le rinden guardia de honor los abecedarios, por haber pertenecido el extinto a dicha institución—ALVAREZ Corresponsal.

LA ALCALDIA DE BATABANO

Para que se conozca la actuación revolucionaria del Sr. Francisco Olivera Capriles, jefe de los nacionalistas de Batabanó, que aspira a Alcalde de facto de aquel término, se nos remite la siguiente nota:

YO, CORONEL ALFREDO LIMA,
HAGO CONSTAR:

Que el Sr. Francisco Olivera Capriles, vecino y aspirando con justificado derecho a la Alcaldía de Facto del Término Municipal de Batabanó, ha prestado a juicio del que subscribe grandes servicios a la Revolución; y me honro en hacer saber que cuando fué llamado al Hotel «Isla de Cuba» de esta Capital, por mediación del Dr. Gabriel Casuso y del Dr. Odio, para que equipara y preparara una embarcación en el Surgidero de Batabanó, con el propósito de trasladarme con los revolucionarios que me acompañaban al Puerto de Tela, en Honduras—arrostrando todos los peligros de aquella época, nos sirvió fiel, leal y desinteresadamente, y nos acompañó en esa aventura revolucionaria.

Y para que conste, le expido la presente en Habana, a día once del mes de abril del año mil novecientos treinta y cuatro.

A. Lima.

EL DR. PEREZ MATO

E nsu reciente recorido por los pueblos limítrofes el Dr. Cirilo Pérez Mato ha podido comprobar que numerosos nacionalistas y abecedarios lo secundan en su aspiración a ocupar el Gobierno de la Provincia.

INFORMACION POLITICA

Revistió caracteres extraordinarios la fiesta abecedaria de ayer en Artemisa.—Bellas damas y miembros de la Célula Directiva asistieron a los distintos actos celebrados.—La Alcaldía de Artemisa y el Sr. Francisco Olivera Capriles.—Una carta de los amigos del Dr. Martínez Franque, lider nacionalista de la ciudad de Matanzas.—Quedó constituído el Comité Ejecutivo de la Juventud Abecedaria del término de Guanabacoa.—Nacionalistas y abecedarios apoyan la aspiración del Dr. Pérez Mato para Gobernador de esta provincia.—Otras noticias de interés de política.

Artemisa, abril 15.

La fiesta abecedaria celebrada hoy aquí resultó un acto extraordinario. Asistieron los Dres. Martínez Sáenz, Saladrigas, Botet, Ichaso, López Dorticós, Castellanos, Sirgo, los Sres. Farrés, Bombino, Hermida y otros muchos, la mayoría con sus esposas. Se organizó una manifestación integrada por más de cinco mil personas que recorrieron distintas calles, efectuándose un mitin en el que hablaron, con brillante elocuencia los Dres. Martínez Sáenz, Ichaso, Sirgo y Saladrigas, Soto Barroso, y una joven vestida de abecedaria.

Seguidamente tuvo efecto un banquete, de más de cuatrocientos cubiertos, en el edificio de la Colonia Española, en cuyo acto hablaron los Dres. Cruz, en nombre de los abecedarios artemiseños, López Dorticós, Ichaso, González y Sirgo, por los elementos de la Habana, siendo todos frenéticamente aplaudidos.

Toda la población amaneció engalanada con cortinajes abecedarios y banderas cubanas.

A las cuatro de la tarde la plana mayor del abeceísmo visitó el Cementerio rindiendo homenaje piadoso a la memoria de los jóvenes Montalvo y Velasco muertos con motivo de la explosión de una bomba, en época de Machado; dichos jóvenes eran abecedarios y, por tanto, mártires de la causa.

La tendencia general de los discursos apuntaron un enérgico cambio en los métodos políticos del pasado. Martínez Sáenz dijo, que el A B C estará siempre frente a cualquier tiranía. López Dorticós, que el mundo entero estaba en camino crucial y que así lo habían entendido naciones como Italia, Alemania y la misma Inglaterra que les salían energicamente al pasa a todo peligro.

Los oradores tuvieron frases de elogios para el Presidente y la Directiva de la Colonia Española y para el Alcalde, los cuales también hicieron uso de la palabra.

La presencia de la mujer en todos los actos le dió brillantísimo réalce a los mismos.

EL ALMUERZO

Abecedarios organizadores de Artemisa, Célula Directriz de la Filial que asistieron al almuerzo.

Carlos Manuel Cruz, Evelio Valdés Acosta y señora, Ignacio Montalvo e hija, Oscar Troncoso y señora, Ubaldo Villar Alcalde y señora.

Mario Llorens y señora, Dr. Rodolfo Castro y señora, Dr. Jaime Porro y señora, Antonio de Llano, Diego Cabrera, Dr. Félix Pérez Porta y señora, Dr. Miguel Cruz y señora; señora viuda de Llorens e hija, Ramón Alvarez y señora, Evaristo Rodríguez y señora, José Antonio Grandio y señora, Manuel Bernal y señora, Mariano Legañoa.

Invitados de la Habana: Dr. Joaquín Martínez Sáenz y señora, Juan Pedro Bombino y señora, Dr. Alfredo Botet y señora, Dr. Luis A. Baralt, Dr. Ramón Hermida, (el doctor Carlos Saladrigas, no asistió al banquete sino al meeting solamente, por tener que regresar con urgencia a la Habana por asuntos de estado). Dr. Franciso Ichaso, Willie Arnol y señora, Mario Soldevilla, Alberto Menéndez y señora. Dr. Aurelio Espinosa, Secretario del A B S, José Bibal, Eduardo Abela, Dr. Pedro López Dorticós, Edel Farrés y señora, Dr. Oscar Sánchez Govín y señora, las señoras Nena y Esperanza Arteaga, las señoritas Lila Aguero y Teresa Cavaldá, los Dres. Godardo Nuño e Israel Soto Barroso, Fernando Sirgo, y José F. Castellanos, los señores Oscar y Ernesto Fonts y Acosta.

EN LA COLONIA ESPAÑOLA

Representación de la Colonia Española en el banquete:

Presidente Aurelio Fernández Lorenzo, Vice Presidente Ramón González Rozada, Presidentes natos, Jesús Sánchez García, José Menéndez Pavón, Oscar Pertierra de la Viña, Antonio Zuvillaga.

Vocales: Sres. José A. Fernández, Vicente Vello, José González García, Angel López, Jovino Alvarez, Dr. Armando Valverde, Basilio Boltmen, Epifanio Díaz, Antonio Osorio, Adolfo Llano, Ernesto García, Manuel Pérez Galán, Jesús López, Faustino López, Modesto Alvarez, Monolo Santibáñez y Severino Vázquez.

Corresponsal.

LA RENUNCIA DEL DR. CARLOS MANUEL DE LA CRUZ

Como se verá en otro lugar de esta edición, el Dr. Carlos Manuel de la Cruz, cuyos talentos e historia revolucionaria, han sido tan bien destacados en estos últimos días, ha presentado, con carácter irrevocable su renuncia del cargo de Presidente del Consejo de Estado.

UNA CARTA DE G. ZANETI, NACIONALISTA DE MATANZAS

El Sr. G. Zaneti, de la Asociación de Corresponsales de Matanzas y amigo del lider nacionalista de aquella ciudad Dr. Martínez Franque, nos envía, con el ruego de que sea publicada, la siguiente carta:

Matanzas 15 de abril 1934.

Sr. Fernández Arrondo.

Redactor Político «DIARIO DE LA MARINA.

Estimado Sr.:

Seguro de que sorprendieron su buena fé, y en defensa del Dr. Martínez Franque y del Partido Nacionalista que no puede tener esa clase de delegado envío a Ud. con el ruego de que las inserte las líneas que van a continuación y queda de Ud. s. s. s.

G. Zanetti.

Asociación de Corresponsales de Matanzas.

Dos individuos que jamás fueron nacionalistas y que en la política de este término tiene idéntica significación a la que tuvo en la lírica cubana el célebre infeliz «Ceboruco», se han dirigido a Ud. redactor político del «Diario de la Marina», y sorprendiendo su buena fé, que creyó a esta pareja de «nueves» «dos k.k.» tal vez, porque usan según costumbre en ellos papel timbrado que no les pertenecían, le han hecho decir, que ellos dos que son nadie en la política matancera, desautorizan a los que dicen que no apoyan al Dr Martínez Franque para Alcalde.

En esta ciudad, nos ha producido más gracia que indignación la parejería de ese duetto, y no creyendo que la carta recibida y, publicada por Ud., sea más que una broma de mal género, porque los firmantes de ella no solo no han figurado nunca en la Unión Nacionalista sino que fueron del machadato cosidos con alfileres a los faldones de Israel Pérez y Benigno González, uno de ellos empleado de la Secretaría de Hacienda por recomendación del Dr. Juan R. Ramírez y el otro repartidor de diarios, los amigos del Dr. Martínez Franque, repetimos, conscientes del valer de éste, el más íntegro y el primero de los revolucionarios, protestamos, si es broma, de esa falta de seriedad, de quien se han dirigido a Ud. apocrífamente, y si en verdad la comunicación era auténtica, como «auténticos» fueron los firmantes los desemascararemos por su intromisión en este asunto y protestamos de esa atrevida improcedencia, de tales individuos.

Por los amigos del Dr. M. Franque.

G. Zanetti.

JUVENTUD ABECEDARIA DE GUANABACOA

Habana, 15 de abril de 1934.

Sr. Redactor Político del «DIARIO DE LA MARINA».

Distinguido señor:

Adjunto tengo el honor de remitirle acta de la constitución del comité Ejecutivo de la Juventud Abecedaria del Término Municipal de Guanabacoa que fué electa en la asamblea general de Abecedarios y simpatizantes celebrada en la tarde de hoy, en la casa Calle de Maceo número 38 en dicha Villa.

Presidente de Honor: Dr. Joaquín Martínez Sáenz, Dr. Alfredo Botet, Dr. Carlos Saladrigas, Sr. Juan P. Bombino, Sr. Orestes Figueredo, Sr. Manuel Martí, Dr. Oscar Sánchez Govín, Sr. Andrés Ferrer, Dr. Aurelio Espinosa, Sr. Oscar Menéndez, Dr. Israel Soto Barroso, Ing. Enrique Hernández Egea, Dr. Manuel Antonio Herrera, Dr. Enrique Castellanos, Dr. José F. Castellanos, Dr. Jorge Mañach, Dr. Fernando Sirgo, Sr. Ramón Cuervo, Sr. Juan Hernández, Sr. José Enrique Jiménez, Sr. Andrés de la Noval, Sr. René Dochard, Sr. Demetrio Trimiño, Dra. María Luisa F. de Martínez Sáenz, Dra. Evangelina de la Llera de Govín, Sra. Tina Riaño.

Presidente Efectivo. Andrés F. Lima Rubio.

Vice Presidente: Dr. René de La Vallee, Srta. Consuelo Codina, Dr. José Carreño Mesa, Dra. Ana María de Ayala, Dr. E. Torres Revilla, Secretario de Correspondencia: Enrique Muñoz Toscano, Vice Secretario: Guillermo Valdés, Secretario de Actas: Luis Oliva Pulgarón, Vice Secretario: Manuel Lasa, Tesorero: Ofelia Pérez Vento de La Vallee, Vice Tesorero: Francisco Cano, Director Político: Carlos E. Costales, Vice Santiago A. Valdés Solís, Asesores Legales: Dr. Humberto Mederos, Dr. Oscar M. Blanco Arenas.

Vocales: Margot Ramos, Octavio Suárez, María Costales, Onelia Ramos, Beatriz Mesa, Josefina R[illegible] María L. Tenia, Mercedes Mesa, Panchita Lima, M. A. Coppolekie, [illegible]men Prima, Onilia Aguirre, Irma Mesa, Julio López, María Costales, Federico Morado, Ignacio Guzman, Hortensia Contreras, Felipe Amaral, José Mesa, Ernesto Gómez, Abelardo Losada, Dra. Carmleina Guanche, Antonio Paredas.

El acto fué muy lucido, hicieron uso de la palabra varios oradores y terminó en la mayor confraternidad anotándose un triunfo más la «Juventud Abecedaria».

Sombreros de Verano

● DENTRO DE LA MODA, TENEMOS UN ESTILO PARA CADA FISONOMIA.

Por eso su sombrero de Verano, "ese" que tan admirablemente sienta a su fisonomía, está en LA CASA GRANDE y no le cuesta más . . .

La dificultad que encuentra usted en otras partes para elegir su sombrero, no existe en LA CASA GRANDE porque le ofrece la más variada colección de estilos, colores y precios en donde seleccionar.

Antes de comprar su Sombrero de Verano, vea nuestra colección.

La Casa Grande

Todos los días llegan a "El Encanto" las más notables creaciones de la moda.

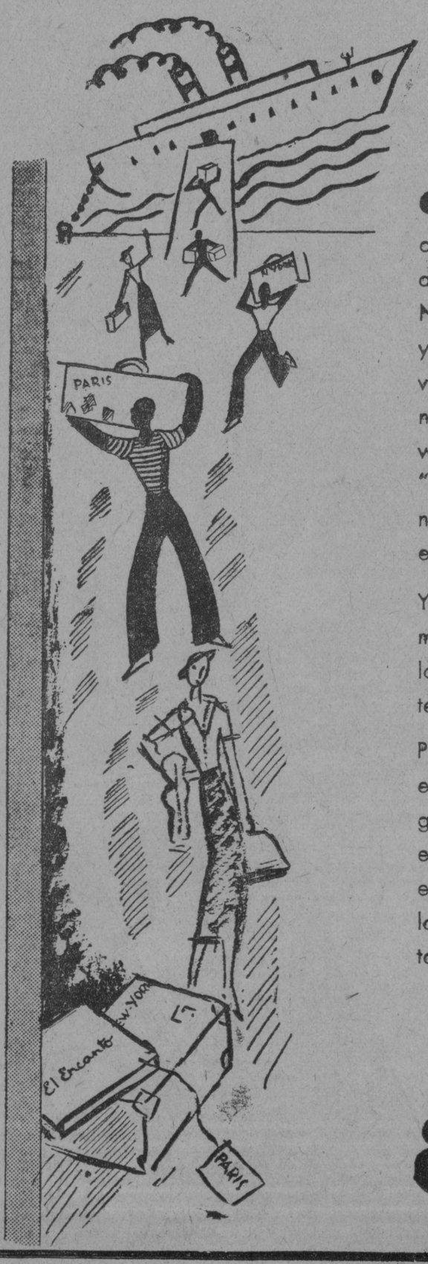

Cada barco procedente de Francia o de Nueva York que entra en puerto trae algo para EL ENCANTO... y para usted. Nuestras Oficinas de Compras en París y Nueva York y nuestros compradores en viaje nos envían constantemente las más notables creaciones de verano según van saliendo de las grandes fábricas y "ateliers". El grabado reproduce la escena que se desarrolla diariamente entre el muelle habanero y EL ENCANTO.

Y entre todas estas cosas—verdaderas maravillas— que nos llegan todos los los días están precisamente las que usted necesita.

Por eso, su visita a EL ENCANTO ahora es casi una obligación. Pero una obligación muy grata, porque hay cierta emoción en descubrir por sí misma el espíritu y la intención bajo cuyo signo la Moda ha lanzado para este verano tan exquisitas creaciones.

El Encanto

M.E.C.D. 2016

9ª SECCION

TELEFONOS:
Dirección . . . . . A 4151
Jefe de Redacción. A 3205
Sección de Sports. M 7911

DIARIO DE LA MARINA

TELEFONOS:
Quejas. . . . . M 7911
A. Clasificados . . A 3333
Agencia Marianao FO 7380

9ª SECCION

AÑO CII — ACOGIDO A LA FRANQUICIA POSTAL. — HABANA, LUNES, 16 DE ABRIL DE 1934 — EL PERIODICO MAS ANTIGUO DE CUBA. — PAGINA NUEVE

DIVACIONES DE UN ESPAÑOL

ARCILLA TEATRAL

Por José AIXALA

En un convento de la «Escuela Pía», por donde han pasado generaciones cubanas y de donde han salido incontables eminencias, tuve la suerte de hallarme con el colaborador de «Cecilia Valdés», rodeado de unos veinte profesores con traje talaar. La negrura de las sotanas no imponía; más bien encantaban. Encantaban, porque en donde el P. Fábrega se produce con inagotables e instructivos pensamientos, resulta un conjunto interesante. Saber cautivar la atención, con la naturalidad del sabio, es algo raro y atractivo. Especialmente, en estos tiempos de didácticos procedimientos. Y si a la magia de un Vicario de mente centípeta, se le une el parloteo chispeante de don Pepe Sánchez Arcilla, miel sobre hojuelas. Entonces el auditorio, se convierte en Ateneo familiar, dentro de una Clausura.

Sánchez Arcilla, periodista ingenioso y autor teatral, por donde se le escapa el amor a Cuba y su gracia auténtica, expontánea y siempre culta, tiene la especialidad de su cariño a la escuela en donde se educó. Guarda para los profesores, esa flor inmarcesible de la gratitud. Sus maestros de ayer, son los dilectos amigos de hoy. Sánchez Arcilla, después de medir las rectas y curvas de las aspirantes a «Reinas de Belleza», o de un ensayo con los elementos artísticos del teatro, salva la distancia entre la capital de la República y la Villa de Pepe Antonio, para aliviar su fatiga mental con las dulces caricias de su familia. Y para complemento, indispensable en la inclinación instintiva de su libre albedrío, se dá una escapada a la Metropolitana de los Escolapios, en donde es recibido con júbilo, casi infantil. Los profesores, al verlo llegar, cierran el Breviario y bañan su espíritu con el regalo de una conversación, que es canturreo de ruiseñores en jaula de adorno doméstico.

—Déle una invitación al señor Aixalá, para la conferencia de usted en el «Círculo de Bellas Artes», señor Arcilla.

—De noche no salgo de mi casa. Es a las cinco y media de la tarde. Un homenaje al Maestro Roig, acerca del éxito musical de «Cecilia Valdés». Allí le espero.

¿Quién se resiste a un acto doblemente interesante?. La extracción literaria de una obra clásica, en las selecciones cubanas, adornada por una partitura con inspiración innegable, patriotismo sutilizado en el alma vernacular y con la simpatía que inspira tal manifestación de cultura, no se declina placer tan oportuno.

En casos de puntualidad, gusto de la exactitud. «La Puntual» la puso el eminente Rusiñol, en la característica de su buen «Señor Esteve». Pero no es una calificación de tendero a la antigua, sino que también «la puntualidad fué, siempre, la característica de los Reyes».

A las cinco y veinticinco, me aparecí por la acera «Círculo de Bellas Artes». No había entrado nunca. Pensé en la probabilidad de hallarme con algún profesor ensotanado. Acudió a mi mente el «Tribunal de la Rota», sin poder acertar si era el pié derecho o el izquierdo, el que había de levantar en el quicial de la entrada. Una femina que repartía libritos de «Cecilia Valdés» me sacó de mi preocupación, diciéndome: Tome; es el último. Llegó usted a tiempo.

No era mala señal. Ya en el zaguán, se me ofreció un cuadro naturalista, digno del pincel de un Goya moderno. Estaba una artista, de las que iba a cantar, con un cigarrillo en la boca y un complaciente sacerdote, con el encendedor en la mano, ofrecía la candela, a tan gentil fumadora. Son las corrientes modernas. ¿Modernas?. No señor: son la inversión de las antiguas. Antes, el no fumar, suponía, reverencia a la mujer. Hoy, habremos de pedir, los hombres, que nos quiten esa peste de cigarrillos americanos, que nada tiene de patriotismo cubano.

El «Círculo de Bellas Artes» contenía la flor y nata de las bellezas del país. Un colmo de ventura. Sánchez Arcilla me presentó a distinguidas personalidades. Después me hizo el honor de sentarme entre un carmelita y un escolapio. Así fué mayor el deleite, de oir una soberana apología para la obra del Maestro Roig, honor del país y virtuoso del pentágrama. Miguel Angel Carbonell y Rivero, nos encantó con su gallarda amenidad. Fué un discurso montoriano. Estos señores Carbonell, son de una familia intelectual en la que no pifia, ni uno solo vástago. ¡Admirable!

Y ya tenemos, sobre el escenario, al insigne tocayo Sánchez Arcilla, que movió su auditorio a contemplación «preconcebida», por aquel espíritu cubano, saturado de inteligencia.

Sánchez Arcilla, es de figura apolínea. Alto y joven. Viste bien, con la sencillez de un atleta. Acusa salud y buen humor, inteligencia y democracia. Es de aquellos hombres que inducen a creer en su buena disposición para todo. Sus ojos revelan la serenidad de un alma acariciadora. ¡Al hablar, los entorna. Quizás para no castigarlos en la doble luz del brillo eléctrico y deslumbre mujeril. Tiene voz entonada. Su acento es correcto. Habla a la perfección, sin tropiezos en las eses y las zetas. Nótase enseguida su habitud en pronunciar a lo ateneísta. No diré que compita con la «rotenana» Zuffoli, porque esta eminente actriz, tiene el don de la perfección, casi inigualable en la Habana.

Sánchez Arcilla se produce documentado, experto en la materia, respetuoso y consciente de los méritos del teatro cubano y sus defectos también. Nos ofrece la promesa de escribir una comedia vernacular, en tres actos. ¡Dios haga que este propósito cristalice! El teatro cubano es recordado, por el aplaudido conferenciante, a través de sus vaivenes históricos. Cuando citó al licenciado León Ichaso, no sé porqué, sentí la caricia de un bálsamo espiritual. Tal vez le faltó acordarse de aquel Fernando Costa, con sus «Hijos de la Habana» cuya habanera:

«Mis penas y mis fatigas,
«Ya no se pueden contar,
«Se alcanzan unas a otras,
«Como las olas del mar...

se hicieron popularísimas en mis tiempos juveniles.

Pero si el teatro cubano, ha tenido sus desencantos, no es de la exclusiva indiferencia del público capitalino. Recluído en escenarios, para dar gusto a un público masculino, le faltaba el ambiente familiar y le sobraba el pimentón del salseo. Cuando la compañía de «Alhambra» salía por los teatros de reconocida seriedad, con el supuesto espurgo de lindezas, en el género de rompe y rasga, bien demostraba la sociedad habanera, su placentero amor a «La Carretera Central», «Napoleón» y la «Casita Criolla». En tiempos de Lima y Salas, de aquellos Bufos cubanos, que yo gocé muchas veces, salían a escena verdaderos cuadros de hermosura sin par, en cuanto a la trasposición de tipos del país.

Pero los teatros, además de un Villoch de producción tan admirable, para alcanzar imponerse al pueblo, precisan dotes, riquezas, figuras y modelos que no están en la pobreza consuetudinaria, de la realidad mundial.

Y esta decepción se advierte en todas las partes del globo, puesto que ninguna de ellas escapa al influjo dominante del cinematógrafo.

Hoy solo viven con desahogo económico, los teatros subvencionados por el Gobierno. ¿Que sería de la »Comedia Francesa» y del Teatro de la Opera pasisino, sin el indispensable favoritismo patriótico?

La exhuberante presentación del Cine que en cajita de lata redonda y certificada, va de polo a polo, con resplandores de lujo, mujeres escogidas por su belleza espléndida, su arte ensayado hasta la perfección; por donde llevan al desierto de Sahara o las minas de Australia, esos palacios soberbios, parques deliciosos, y todo con un verismo sobrecogedor, es el eclipse de los teatros. Ellos languidecen como nuestros cocoteros. ¡No hay remedio!

¿Quién puede negar este privilegio del Cine que busca una Dorotea Wieck para representar «Canción de cuna», en tal supuesta verdad, que los espectadores se confunden por una ficción casi superable a la realidad?

¿Quién puede atreverse al enorme dispendio realizado por Samuel Goldwyn, al contratar, en Europa, a la artista Anna Sten para encarnar la «Nana» de «Zola»?

Sten, no sabía una palabra de inglés. Más de un año la preparó con profesores de dicción, con maestros de canto, de bailes y de drama. Y por esto, cuando ahora, ante un Cenáculo de expertos, proyectó su nueva película, un murmullo de asombro dió el «O. K.» a empresa tan convincente como feliz en el arte.

Mi espacio apremia. ¡Que tirania! Otro día será. Por hoy, dejamos trunca una materia que se presta al comentario. Sánchez Arcilla, joven brillante, talentoso, risueño y flor de simpatía, sabrá disculpar esta tangente cronical, y el «Círculo de Bellas Artes» se dará por cumplido con esta pobre expresión de gratitud.

LA HUELGA DE ZARAGOZA ES PARTE DE UN PLAN EN TODA ESPANA

El proyecto ferroviario y la ley de Amnistía se supone que serán aprobados esta semana

En la Bolsa se ha producido una reacción favorable en el curso de la semana, atribuyéndose a la posible aprobación en breve plazo de la amnistía y tarifas de ferrocarriles

MADRID, abril 15. (WP).—La supresión del estado de alarma en toda España, excepto en Zaragoza, y el avance dado a la discusión del proyecto de tarifas ferroviarias y del de amnistía, ha producido una reacción favorable en la Bolsa durante la semana.

También ha influído el éxito financiero de la renovación de las Obligaciones del Tesoro, que redujo el interés al cinco por ciento, haciendo innecesaria la suscripción pública de nuevos títulos.

Los valores del Estado acusaron alza en general, como también la mayoría de los valores mercantiles.

RESUMEN POLITICO DE LA SEMANA

MADRID, abril 15. (WP).—La semana política puede concretarse al avance dado por la Cámara a los proyectos de ley de tarifas ferroviarias y de amnistía y en las frases pronunciadas por el Ministro de Justicia, Alvarez Valdés, en pleno Congreso, que produjeron revuelo entre las minorías de izquierda, dando por resultado la dimisión del Ministro.

Aunque los periodistas han intentado conocer la intención del señor Lerroux respecto a si está dispuesto a aceptar la dimisión de Alvarez Valdés, el jefe del Gobierno ha eludido toda respuesta.

Hoy se ausentó de Madrid para evitar encuentros con los representantes de la prensa.

Se sabe, sin embargo, que el Ministro de Justicia insiste en que le sea admitida la dimisión.

La ley de amnistía quedará aprobada en esta semana, así como el proyecto ferroviario, aunque precise para ello la aplicación del procedimiento llamado de guillotina.

La esencia de la República - dice don Salvador Madariaga es la ciudadanía, en cuya escuela ha de profesar el pueblo

La jerarquía en la República es ganada en fuerza de las calidades ciudadanas, y se basa en la igualdad de todos ante la ley y en las responsabilidades de todo español

MADRID, abril 15. (SE.)—El ilustre profesor y escritor D. Salvador Madariaga, nuevo ministro de Instrucción Pública, hizo unas declaraciones en la prensa, en las que habló, primeramente, de esa jerarquía democrática que la República ha acordado instituír con el título de «Ciudadano de honor de España», para conferirla anualmente bajo los auspicios de un como a modo de Consejo de deliberación, en que tomarán parte el jefe del Estado, el del Gobierno, el presidente de las Cortes, los ex presidentes de éstas y del Consejo, etc.

ESPIRITU DE CIUDADANIA

—La esencia de la República—dijo don Salvador Madariaga—es la ciudadanía, en cuya escuela tiene la misión, bajo el régimen republicano, de educar a la muchedumbre en la ciudadanía. En todas las actividades del trabajo hay lugar para la ciudadanía, que debe aportar—principio fundamental—a la colectividad más que lo que recibe de ésta. La categoría ciudadana no se consigue solamente con gritar ¡Viva la República! Las formas de conquista de la ciudadanía son más profundas, más solemnes, más costosas. Cualquier ciudadano, todo ciudadano de un régimen democrático tiene el deber de prestar constante y absoluto servicio a la colectividad.

La jerarquía, en la República, es, pues, ganada en fuerza de calidades ciudadanas. Jerarquía que se basa en la igualdad ante la ley de todos los ciudadanos, en las responsabilidades de todos los españoles. Para estimular el sentido de la ciudadanía se ha creado el título de «Ciudadano de honor», que viene a ser como el auténtico «Toisón de oro» de la República. Ese título se otorgará—sin exclusiones de clase o profesión, naturalmente—al ciudadano que por su calidad moral, su laboriosidad, su conducta ejemplar de trabajador y su espíritu acorde con la democracia se haga acreedor a tal distinción.

Continúa hablando el señor Madarriaga:

—Yo creo que toda nación necesita símbolos que posean una fuerza expresiva y una emoción propicias a ser constante ejemplo para todos los ciudadanos...

«Se ha ordenado editar 2.500.000 cartillas, que serán repartidas entre todos los escolares de España, conteniendo, entre otras cosas, las últimas palabras que escribió Cervantes; el «Loor a la lengua castellana», de Castelar; unas páginas de Maragall; una poesía de Rosalía de Castro; el romance del Conde Arnaldos; una página de Rodó sobre la expansión de la lengua castellana y portuguesa, con un precioso mapa del Amazonas y del Plata, y una poesía de Rubén Darío sobre el Cid.

Salvador Madariaga, nuevo ministro de Instrucción Pública

LAMENTACION

«Lamento—termina el señor Madariaga—la indiferencia que se advierte en algunos sectores sobre la creación del título de «Ciudadano de honor». Y estimo que el Gobierno no abandona los problemas pendientes. Lo que ocurre—dice—es que junto a problemas de orden económico o social nos ocupamos también de lo espiritual y, sobre todo, contribuímos a propagar la idea de la perfecta cualidad del ciudadano, tan necesaria para el engrandecimiento político, económico y social de nuestro país, tanto en el interior como en el exterior».

Creen las autoridades que los elementos izquierdistas tratan de paralizar la vida nacionel

En la residencia del conde de Bustillos, presidente del Grupo Populista de Sevilla, hizo explosión una bomba que dejaron allí varios desconocidos, causando grandes daños

MADRID, abril 15. (AP.)—Comunican de Zaragoza que continúa la huelga general, que ha entrado en décimotercero día, sin que hasta este momento se adviertan perspectivas de arreglo.

De acuerdo con la autorización que concedió ayer el Gobernador Civil de la provincia, se celebró en la Plaza de Toros un mitin organizado por la Unión General de Trabajadores, al que asistieron cerca de 15,000 personas.

Los oradores extremistas que hicieron uso de la palabra en este mitin se pronunciaron a favor del «frente unido proletario» y tuvieron grandes elogios para la huelga general, que calificaron de revolucionaria.

Gran número de policías y soldados guardaron el orden en la Plaza de Toros, donde se registraron pequeños incidentes, siendo arrestados varios de los más exaltados concurrentes.

Las autoridades de Zaragoza tienen noticias de que la huelga general de aquella ciudad está relacionada con el paro de Valencia y es parte del movimiento que se intentaba realizar en todo el país con el objeto de paralizar las industrias y el comercio, pero que ha fracasado.

HACE EXPLOSION UNA BOMBA EN SEVILLA

SEVILLA, abril 15. (AP.)—Varios desconocidos dejaron una bomba a la puerta de la residencia del Conde de Bustillos, la que, al hacer explosión, destruyó la puerta y ventanas del edificio.

El Conde Bustillos es presidente del grupo Populista de Sevilla.

Se celebró una fiesta en honor de los ancianos recluídos en la casa de salud del C. Asturiano

Se distribuyó entre los asilados el dinero recaudado en la rifa efectuada por el Sr. Prudencio Alvarez. El Administrador del Sanatorio obsequió a la concurrencia con ponche y dulces

De acuerdo con lo que habíamos anunciado, en la mañana de ayer se efectuó en la Casa de Salud «La Covadonga», el reparto de dinero a los ancianos allí recluídos, cuyo dinero era el producto de la rifa de una «xatina»; rifa llevada a cabo en la romería que últimamente celebró el Centro Asturiano.

El héroe principal de esta jornada es don Prudencio Alvarez, uno de los asociados más entusiastas de la Casona Astur. Prueba de ello es que desde que se puso en práctica la admisión de la mujer, logró doscientas nuevas inscripciones. Y no conforme con esto, cuando fué premiado con un reloj de oró, con motivo de la magna labor desarrollada por la Sección de Propaganda, invirtió el producto del mismo en la compra de una «xatina» o ternera, para rifarla y dedicar las utilidades a los ancianos que se hallan recluídos en «La Covadonga». Así lo hizo en el día de ayer, con lo que fueron beneficiados setenta y tres «vieyines», que se mostraron alegres como unas pascuas...

OTROS COLABORADORES

Pecaríamos de injustos si no proclamásemos la competencia que en este caso demostraron las siguientes distinguidas personas: señorita Nena Cuenco, que es tan buena cantante, como propagandista; Floridita Formoso, muy linda y entusiasta; Alberto Suárez Villanueva, quien vendió más de cincuenta pesos en papeletas para la rifa; Adolfo Díaz y los hermanos Manuel, Marcelino y Ramón Alvartz, hijitos de un activo empleado del Centro Bien merecen todos, un sincero aplauso.

LA CONCURRENCIA AL ACTO

La mención de los concurrentes a dicho acto sería interminable. El cronista anotó los que siguen: don Domingo Méndez, Manuel Junco Vela, Jesús Castrillón, Constantio Junco Sordo, Pepín Cuervo, Eduardo Pérez Moreno—el infatigable Presidente de Propaganda—; Segundo Pérez Sierra, Adolfo García, Constantino García, Jesús Mier, Salvador Díaz Rodríguez, don Manuel Muñiz, ex Presidente del Centro Asturiano; don Antonio Méndez, Feliciano Fernández, Manuel Noriega, Restituto Sánchez, Prudencio Alvarez García, Adolfo Díaz y Díaz Paulino Canto, Francisco Pérez, Antonio Pérez, Antonio Suárez, Daniel Naredo, José Cortés González, Vicente del Prado, Angel Alonso, Francisco Inclán y Maximino González.

Algunas de las numerosas damas y damitas: Luz Moreno de Abarca, Lucita Abarca y Moreno, Avelina Pendás de Manjón, Pilar Alvarez de Alonso, Victoria Martínez de Suárez, Domitila Fernández viuda de Rodríguez, Remedios García de Martín, Remigia Villar de Ciprián, Lolita Villanueva, Nena Cuenco y Florindita Formoso.

Cuando hubo terminado el reparto de dinero a los veteranos de «La Covadonga», la concurrencia se congregó en el salón de actos, donde hizo uso de la palabra, en primer término, el señor José Cortés González, y al que sucedieron el niño Alberto Suárez Villanueva y Manuel Llerandi, segundo administrador del Sanatorio y el señor Adolfo Díaz y Díaz, socio meritísimo del Centro.

El señor Cortés González pronunció breves palabras para señalar la importancia moral del acto que se acababa de realizar. El niño Suárez Villanueva dijo cosas muy lindas y muy bien dichas. Es de suponer que en un futuro no muy lejano será un chico peligroso en las juntas generales de la Panera... Y si alguien lo duda, que se lo pregunte a Lolita...

El señor Manuel Llerandi habló con la maestría que le caracteriza. Entre otras cosas, dijo: «Cumple la Sección de Propaganda uno de los deberes más sagrados que tienen todos los componentes del Centro Asturiano para con los que contribuyeron a forjar esta admirable institución, cuyo más alto exponente se halla representado en esta Casa de Salud.

«La Dirección actual de este Sanatorio, que surgió a la vida del Centro Asturiano en momentos históricos y de verdadera prueba, se compenetra profundamente con este acto de honda espiritualidad, como se compenetró con los de aquellos días de triste recordación, cuando el vendaval de las pasiones quería hacer zozobrar la nave gloriosa del Centro Asturiano». El señor Llerandi fué cálidamente aplaudido.

Don Adolfo Díaz y Díaz leyó unas cuartillas muy interesantes, en las que se refirió a la labor admirable que realiza el Centro Asturiano. El admirado llanisco es de los buenos y acierta siempre. Con esto queda dicho todo.

Apenas terminaron las peroraciones, el querido Panchito García Méndez, administrador de la Quinta, obsequió a la concurrencia con ponche y pasteles. Lo cual acabó de dar al acto un matiz de campechanía genuinamente asturiana.

TIROTEO ENTRE PISTOLEROS Y POLICIAS

BARCELONA, abril 15. (WP).—Ha habido un intenso tiroteo entre una banda de pistoleros y la fuerza pública, resultando dos personas muertas y otras diez heridas de gravedad.

En España hacen gestiones para que Hitler revoque la negativa a conceder permiso a Keyserling para ir a España

Por las juventudes comunistas libertarias de Granada se ha lanzado un manifiesto a sus afiliados excitándolos al incendio y destrucción de centros de derecha, conventos, etc.

MADRID, abril 15. (SE.)—Varias entidades catalanas y madrileñas, habían contratado con el pensador alemán conde de Keyserling, ya conocido de los auditorios españoles, una serie de conferencias en Barcelona, Madrid y Formentor (Mallorca).

Mas Hitler y su ministro de Propaganda se han negado a facilitar pasaporte a Keyserling, y éste se halla imposibilitado de cumplir sus compromisos.

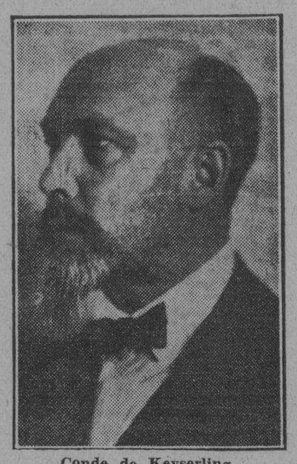

Conde de Keyserling

Uno de los organizadores, el diputado de la Liga Catalana don José Estelrich, ha comenzado gestiones con los embajadores alemán en Madrid y español en Berlín, y con los ministros de Estado de ambos países, para que el conde de Keyserling obtenga el pasaporte.

Parece que la resistencia de Hitler y Gobbels, será vencida al fin.

El incidente está siendo muy comentado.

ACTO DE PROPAGANDA IZQUIERDISTA

MADRID, abril 15. (WP).—Se celebró hoy un acto de propaganda por el partido izquierdista, de reciente creación, pronunciando discursos los ex-ministros Manuel Azaña, Marcelino Domingo y Santiago Casares Quiroga.

FUNCIONARIOS DE COMUNICACIONES DESTITUIDOS

MADRID, abril 15. (SE.)—Por el ministro de Comunicaciones se firmó la destitución del administrador del Correo central, la del gerente del Giro Postal y la del administrador de la Principal de Valencia.

Interrogado el ministro si se proponía hacer nuevas destituciones contestó:

—Estoy dispuesto a que todo el mundo cumpla con su deber.

Terminó diciendo que se trasladará a Zamora para asistir a la inauguración de la Casa de Correos.

LAS RELACIONES COMERCIALES HISPANO-FILIPINAS

MADRID, abril 15. (SE.)—En el ministerio de Estado se facilitó la siguiente nota:

«Las activas gestiones que desde hace tiempo venía efectuando el consul general de España en Manila cerca del Gobierno filipino para que aquel Parlamento aprobase el restablecimiento de las tarifas arancelarias anteriores sobre conservas vegetales, pimentón y sidra, que había sido objeto de un aumento sumamente perjudicial para estos tres productos que integran parte muy importante de las exportaciones a aquel archipiélago, han tenido éxito.

Aprobada por el Parlamento filipino una ley en el sentido indicado, ha sido ésta, una vez sancionada, aprobada por el Gobierno norteamericano.

El embajador de España en Wáshington ha coadyuvado igualmente para conseguir este resultado».

UN MANIFIESTO DE LOS LIBERTARIOS GRANADINOS

GRANADA, abril 15. (SE.)—Las Juventudes comunistas libertarias de Granada han repartido un manifiesto extremadamente violento. Se invita a todos los obreros, especialmente a los comunistas libertarios y a sus afines, al asesinato de fascistas, a la destrucción y al incendio.

Fascista que veais—dice—fascista que debéis ametrallarlo. Nada de juegos. Hay que tirar a dar.

Después dice que el día del desfile de las Juventudes de Acción Popular en El Escorial, la protesta debe consistir en quemar todos los centros de derecha y todos los conventos e iglesias.

Si ese desfile se hace, todo debe ser pasto de las llamas y deben ser castigados con dureza jóvenes y no jóvenes, católicos y fascistas.

Renueve sus MUEBLES

adquiéralos en las mejores condiciones que pueda imaginar.

¡MAS VENTAJAS QUE NADIE!

Neptuno 183 a 187.

CAO Y VARELA

Indalecio Prieto y Primo de Rivera, han dicho que no ven la república por lado alguno

Representantes de los trabajadores, campesinos, estudiantes, sindicalistas y ciudadanos hablaron ayer en el primer mitin que los nacionales-socialistas efectuaron ayer en Madrid

MADRID, abril 15. (WP).—Admítese generalmente que la tercera conmemoración del establecimiento del régimen rapublicano ha servido para convencer a los que aún están remisos para admitir el triunfo definitivo del mismo.

Llamó poderosamente la atención que durante las distintas ceremonias y actos organizados por el Gobierno para esa celebración brillaran por su ausencia muchos de los que hace poco tiempo prepararon el golpe revolucionario que dió al traste con la monarquía y varios políticos prominentes llegaron hasta expresarse en tonos pesimistas de la situación presente.

D. Indalecio Prieto, líder socialista y exministro varias veces, dijo a los periodistas cuando fué interrogado acerca de la opinión, que tiene de la república que «estaba tan corto de vista que no la veía por ninguna parte», y el líder de la tendencia fascista diputado Primo de Rivera respondiendo a la misma interrogación declaró que «deseaba saber si esto tiene algo de republica».

También ha servido el aniversario del advenimiento de la república para comprobar el incremento que está tomando el fascismo en toda España. En Sevilla al paso de las tropas durante la gran parada de las fiestas patrióticas un grupo de fascistas comenzó a saludar con el brazo extendido y a dar vivas a su partido, ocurriendo setenta arrestos. Tambien desde el cuartel general fascista se hicieron disparos sobre las tropas, y las autoridades locales han dirigido un telegrama al Gobierno Central pidiendo que declare la disolución de esa organización.

Aquí en Madrid se ha formado otro nuevo partido que se denomina nacional-sindicalista pero que tiene todos los caracteres del fascismo izquierdista, diferenciándose del que preside Primo de Rivera, que es exactamente el mussolínico, con una inclinación franca al catolicismo. Hoy celebróse el primer mitin de los nacionalistas en el que hablaron representantes de los trabajadores, campesinos, sindicalistas, estudiantes y ciudadanos.

MADRID, abril 15. (WP).—Los ministros, excepto el Jefe del Gobierno, que pasó el día en su finca «San Rafael», próxima a esta Capital, acudieron esta mañana a presenciar la fiesta de las regiones, en unión del Jefe del Estado, desde los salones del Palacio Nacional que dan a la Plaza de la Armería.

El Ministro de Instrucción Pública, señor Madariaga, a fin de solemnizar el aniversario republicano, sobreseyó los expedientes que se instruían a varios escolares con motivo de los recientes incidentes.

EL NOMBRAMIENTO DEL «CIUDADANO DE HONOR» SE HARA ANUALMENTE

MADRID, abril 14. (SE.)—La «Gaceta» publica un decreto de la Presidencia del Consejo de Ministros relativo al nombramiento de «Ciudadano de Honor», elección que se celebrará con ocasión de las fiestas conmemorativas del tercer aniversario de la República y que seguirá verificándose en años venideros.

El ciudadano que merezca la indicada distinción, por su vida ejemplar de servicio a la nación, gozará de estas prerrogativas:

El gobierno dará cuenta a las Cortes de su nombramiento.

El Ciudadano de Honor tendrá honores y procedencia inmediatamente después de los miembros del Gobierno y recibirá de la nación una medalla de oro, especialmente grabada, que llevará en el anverso una alegoría de la República y en el reverso la mención siguiente:

«La nación, agradecida, nombra Ciudadano de Honor a don..., el 14 de abril de 19..., Fiesta Nacional».

El Ciudadano de Honor se elegirá cada año por un Comité de Honor. Integrarán éste el Presidente de la República, el presidente de las Cortes de la República, el presidente del Tribunal de Garantías constitucionales, el presidente del Consejo de Ministros, todos los ciudadanos que hayan desempeñado cualquiera de las altas funciones arriba enumeradas y todos los Ciudadanos de Honor.

Sólo podrá elegirse cada año un Ciudadano, y este nombramiento se hará precisamente con ocasión del 14 de abril.

Declaraciones hechas por el Sr. L. Guardado

Habla de los propósitos de la Asociación Nacional al Servicio de la República

El señor Luis Guardado, figura destacada de la colonia española, y particularmente de la asturiana, forma parte también de la ya pujante institución político-económica denominada Unión Nacional «Al Servicio de la República». Y como miembro de la misma nos hace unas interesantes declaraciones Tiene la palabra el dinámico señor Luis Guardado:

«Las agresiones que sufrimos nos han obligado a pensar en defendernos y, como no habíamos de hacerlo constituyendo un sector de escándalo ni de inquietud para los gobernantes cubanos, como nosótros debemos ser lo que siempre hemos sido, una parte importante de la sociedad cubana amante de la paz, del orden y de la concordia, entendemos que no nos quedaba más solución que adscribirnos definitivamente a la cubanidad pasando del estado espiritual en que hemos estado siempre presentes en todas las vicisitudes patrióticas de Cuba, a la posición activa de los ciudadanos que comparten todos los deberes y al par todos los derechos.

«Y así hemos creado la UNION NACIONAL «AL SERVICIO DE LA REPUBLICA», a la cual llamamos a todos los cubanos de buena voluntad, a los que fían el engrandecimiento de la Patria en el trabajo privado y no la toman como granjería personal, según el dictado de Martí.

«Esta posición nos ha parecido la más honesta y clara para los españoles que nos ciudadanicemos en Cuba, porque así damos ejemplo de desinterés a los cubanos y no podrán sospechar que nos mueven miras egoístas. Sentimos el deber de «hacer» política, pero renunciamos a los tristes derechos de beneficiarnos de la política. Queremos políticos honrados, y no queremos serlo nosotros: queremos gobernantes de recta intención, pero no queremos gobernar: queremos que ocupen los puestos los más aptos, pero no los deseamos para nosotros.

«Lo que sí deseamos es, que la Política se encauce por derroteros científicos: porque si «Política» es el arte de Gobernar, también es la Ciencia de Administrar, y en los días que corremos los gobernantes están siendo, por sobre todo, como los grandes agentes de los negocios de la nación, como los corredores de los negocios de todos, por lo que un pueblo se engrandece o se arruina según sus gobiernos sepan o no velar por esos intereses, engrandecer la Industria, estimular el Comercio y fomentar el Trabajo de modo que no quede un solo hombre en la República que no tenga su puesto al sol, o sea, que no tenga dónde librar el sustento para sí y para los suyos.

«Con esto queda dicho que la UNION NACIONAL «AL SERVICIO DE LA REPUBLICA», busca en el pueblo una gran masa de electores desinteresados que tengan conciencia de su responsabilidad y el orgullo de sus propias personas; que tengan la altivez de considerarse bastantes a sí mismos para ganar la vida sin mendigarla del favor oficial, pero que exigen de los gobiernos que cuiden la riqueza pública para que todos puedan lograr, en libre concurso del esfuerzo, el fruto legítimo a que tienen derecho.

«Con esa masa de electores, la UNION NACIONAL «AL SERVICIO DE LA REPUBLICA» busca solamente imponer a los políticos, sean del partido que sean, el programa económico que la UNION acuerde; con ello trata de obligar a que se haga menos política y más administración, que es de lo que viven los pueblos.

«Y como estamos seguros de que todos los hombres de buena voluntad piensan como nosotros, los esperamos con los brazos abiertos, cubanos o españoles amantes de Cuba, para que se nos unan y formemos juntos el bloque que ha de dar a la Patria hombres probos y previamente comprometidos a una labor productiva».

NOTAS ESPAÑOLAS

José Fernández Domínguez.

Don Fernando de los Ríos me llama por teléfono. «Tengo—me dice—una semana de asueto, y Américo de Castro y yo hemos acordado hacer una excursión, de tres o cuatro días, a las Batuecas. Hemos pensado en usted. ¿Quiere acompañarnos?

Acepté en el acto. Tres o cuatro días en la óptima compañía de los ilustres profesores—los dos tan admirados en Cuba—constituían para mí segura promesa de abundante fruto espiritual.

—Bueno—inquirí yo, cuando el automóvil dejaba atrás Madrid en la luminosidad velazqueña de uno de estos claros días de invierno bajo el cielo, tan azul, de Castilla.—¿Qué es eso de las Batuecas? Porque yo acepté la invitación no por el interés del lugar a donde vamos, del cual no tengo la menor referencia, sino por el esencial de ir con ustedes...

Don Américo lleva un grueso volumen de las obras de Lope de Vega, en una de las cuales se describe las Batuecas. Don Fernando, extrae del bolsillo un papel y lee: «Un valle profundo en las estribaciones de la Sierra de Francia, en el comienzo de la Gata, perdido e inexplorado, sirvió para fundar en 1597 un convento de Carmelitas descalzos, después de la reforma de la Orden. Colocado a la izquierda del río de las Batuecas, que desagua en el Malo, fué lugar de retiro y de vida eremítica. No hay seguridad si antes de la fundación existieron ermitaños. Tradicionalmente se dice. En 1599 (5 de junio) se dice la primera misa. En 1872 se incendiaba. El lugar ha servido en varias ocasiones de destierro y prisión a eclesiásticos y políticos. La leyenda de haber hombres salvajes data del siglo XVII».

—Esto es—aclara, tras la lectura, Don Fernando—el monasterio de las Batuecas. El lugar es un verdadero prodigio de la Naturaleza.

—«»—

Nos detuvimos en el camino en varios sitios de interés: en Avila, la imperial, a la que—en un espléndido día del otoño de 1932— hemos visitado mi mujer y yo, por segunda vez, con el ilustre laringólogo cubano doctor Fernando Soto y señora y con Gaspar Vizoso y su esposa. (¿Recuerda, querido doctor, que entre las monjas que vimos pasear, a la caída de la tarde, había una que parecía la mismísima Santa Teresa?)

Otras dos paradas hicimos en esta excursión a las Batuecas: una en Piedrahita, cuna del gran Duque de Alba—iglesia gótica y palacio neoclásico de Alba, sobre el viejo derruído;— y otra en Barco de Avila —Iglesia gótica del Siglo XIV, de la mayor riqueza, y castillo.

Y llegamos al monasterio de las Batuecas al anochecer. A la luz indecisa del instante era más bella la contemplación de lo que ha quedado del incendio: las ruinas melancólicas de una iglesia grecorromana.

Pertenece ahora el monasterio a un particular, que compró todo aquéllo en muy pocas pesetas. Lo cuida uno de los Hermanos que ha estado allí treinta años enclaustrado. Espíritus anhelantes de silencio y de soledad buscan el refugio de aquel paraje de maravilla. Allí pueden comer y dormir. ¡Y qué tranquilo sueño en aquel sosiego infinito, no turbado por el rumor más leve! Y vagar durante el día por el retiro apacible, circundado de montañas ingentes, en medio de aquella paz no alterada por accidente exterior alguno. ¡Sólo—en estas horas emocionadas—por el verbo transparente de Don Fernando de los Ríos, fluyendo del limpio manantial de su sabiduría, y por la docta y ática alocución del limpio manantial de su sabiduría, y por la ta y ática alocución de Don Américo de Castro...

Madrid, 1934.

Continuaron las fiestas de la República

Todas las regiones españolas enviaron representación muy lucida a las danzas regionales

MADRID, abril 15. (W. P.).—Continuaron hoy con gran brillantez en Madrid y provincias, las fiestas conmemorativas de la proclamación de la República.

En Midrid se celebraron por la mañana danzas regionales en la Plaza de la Armería, teniendo representación en dicho acto todas las regiones españolas, que enviaron lucidas comisiones.

Por la tarde se celebró en el Cinema Monumental un magno concierto a cargo de la Coral Zamorana, el Orfeón Donostiarra y la Orquesta Filarmónica.

Esta noche, y por invitación se efectuó en la Plaza de la Armería un concierto por los Coros Clavé, que forman más de cien personas, cooperando la Banda de Ingenieros.

E.C.D. 2016

New York Yanks. y Washington Nats. son cotizados a la par

'TONY' PORTO Y RODRIGO DIAZ EMPATARON EN EL TIRO DE PICHON EN EL CLUB DE CAZADORES

Con su triunfo de ayer sobre el Olimpia, con score de dos por cero, el Iberia aseguró de manera matemática el campeonato regional del año de 1934

Aun suponiendo que uno de los equipos que están empatados en el segundo lugar gane todos sus juegos, y el Iberia los pierda, ganará por un punto al final. Empate entre gallegos y fortunistas.

El Iberia aseguró aún más su triunfo en el Campeonato Regional de 1934, venciendo al Olimpia. Todo interés en la justa queda ahora reconcentrada en el segundo lugar, que se ha puesto interesantísimo ya que el empate espectacular registrado entre el Fortuna y el Centro Gallego, ha igualado en puntos a esos dos clubs conjuntamente con el de la Juventud Asturiana. La justa de la Serie B también quedó como aquel que dice finiquitada con la electricidad de los chicos del Puentes Grandes al vencer al P. Fernández. Y ya tiene explicado el lector en pocas palabras, todo lo acontecido en la tarde balompédica de ayer en el Stadium Cerveza Tropical.

AYRA, MUCHO AIRA

Ayer fué cuando muchos aficionados se vinieron a convencer de las bondades de Juan Ayra, como delantero. En Santiago de Cuba alineó en esa posición en el Equipo Nacional Cubano y fué una revelación. Se hizo después el cuento en la Habana y la mayor parte de los aficionados no lo creían. Pero con su actuación de ayer en la línea de ataque creemos que todos los galleguistas habrán quedado satisfechos de su labor, y toda la afición de lo que del chico del Central Almeida se decía.

Ayra fué siempre el conductor de línea que necesita el Centro Gallego, y fué además el anotador de los dos goals que dieron el empate contra el Fortuna, que salió a jugarse las camisetas con tal de vencer, pero se encontró con un hueso muy duro de roer.

El primer goal lo anotó Ayra a los tres minutos en un pase que le sirvió Sosa. Luego el Fortuna empató a los veinticinco al tirarse un corner por Galcerán y al que Tomás se encargó de desviar al tejido.

Antes de ir al descanso, Ayra, marcó el segundo de fuerte chut.

Pero como el Centro Gallego sigue en su mala racha, a los doce minutos sufrió la baja de Vondrack, que salió mal parado de un choque que tuvo con Trabancos, y nueve minutos después de esta ausencia fué que Conill, desde lejos, lanzara un fuerte chut que sorprendió a Manolín.

Arbitró Conrado. Los equipos se formaron así:

CENTRO GALLEGO: Manolín, Magriñat, Strauss, Requejo, Isleño, Agustín, Bebito, Vondrack Ayra, Tuñas, Sosa.

FORTUNA: García, Cobos, Gross, Arturo Galcerán, Barrios, Trabancos, Miguel Galcerán, Tomás, Barquín, Conill y Soto.

UNO MAS... ¿Y VAN?...

El anuncio que nos había hecho Posse, el gran iberista, se está cumpliendo. «No hay cuartel para nadie. Mientras más se asegure el Campeonato ,mejor».

Los leones se anotaron otra victoria más sobre el Olimpia, y como dió la coincidencia de que no hubo vencedor en el encuentro de gallegos y fortunistas, pués resulta que matemáticamente ya el Iberia es el Campeón de 1934, pués aún suponiendo que pierda los cuatro juegos de la última vuelta, y los gane todos, cualquiera de los tres clubs que están empatados en el segundo lugar ,sólo podrían llegar a 19 puntos. Y el Iberia tiene, con los dos de ayer, 20.

Felicitamos, pués, por anticipado a los equipiers del Iberia por su decisivo triunfo, y felicitamos también a su Directiva, que ha visto coronado por el éxito los desembolsos y los sinsabores pasados para tener siempre el mejor equipo sobre el terreno.

Los equipos se presentaron así:

IBERIA: Luís, Neno, Japonés, Arenas, Rodríguez, Quiriello, Pedrito, Héctor, Borrazás, Viruta y Ñico.

OLIMPIA: Carlos, Ignacio, Mayarí, Evelio, Fernández, Ochoa, Polón, Andrés, Mario, Suárez y Samitier.

El primer tiempo quedó empatado a cero que fué cuando el Olimpia dominó. En la segunda parte, que los iberistas impusieron su juego, pasó todo lo que vamos a decir:

A los dieciocho minutos Ignacio concede córner. Lo tira Papitas (Pedrito), lo recoge Ñico y pasa a Viruta que le transfiere a Héctor y el internacional de Puentes Grandes anota el primero.

Tres minutos más tarde, Rodríguez, con un tiro desde lejos, anotó el segundo.

Y cuatro minutos más tarde, cuando Luís no puede detener un tiro de Suárez, Andrés entra y recogiendo el balón que se le fué de las manos al keeper, lo manda al tejido. Y aquí paz... y después gloria.

Arbitro Dunjó sin dificultades.

CAMPEON EL CULTURAL

Cuando más contentos estaban los muchachos del P. Fernández, vinieron los del Puentes Grandes a estropearle el pasodoble. De manera que con el resultado de este encuentro celebrado ayer en el Stadium Cerveza Tropical, El Cultural puede considerarse como Campeón de la Serie B.

El triunfo del Puentes Grandes fué por la mínima anotación y Cusa fué el encargado de la ejecución.

El partido tuvo bastante interesante. Arbitró Gross y los equipos se presentaron en esta forma:

P. FERNANDEZ: Ordás, Nicolás, Campa, García, Castillo, Trigueño, Avellanal, Ledo, Yárrito, Periquín y Roibal.

PUENTES GRANDES: Mayola, Fernando, Vila, Vega, Cardona, Armando, Gallego, Juan, Cusa, Chongo y Cuco.

HICIERON TABLAS EN 5 ROUNDS DINAMITA KID Y TONY Y «PAPITA» RAMOS

Resultó interesante el programa de boxeo ofrecido anoche en la Arena Cerveza Cristal, y el star bout, entre Alex Yanes (Dinamita Kid), contra «Tony» Papita Ramos, resultó todo lo bueno que se esperaba, y al final de los cinco rounds hubo una decisión de tablas.

En la primera pelea del programa Jesús Barriere le ganó por puntos a Juan Molinet, en una gran pelea también.

Alfonso Camino, le ganó por decisión a Agustín Antón, en cuatro rounds.

Panamá Kid Brown y Esteban Hernández se pelearon con ganas para alcanzar una decisión de «draw».

Y Roberto Bermúdez le ganó por la vía judicial al «Veterano» que hizo cuanto pudo, pero resultó poco

FRED DIXIE WALKER, ESTA ENFERMO DE CUIDADO EN UN HOSPITAL DE N. YORK

NUEVA YORK, abril 14. (WP).— El joven outfielder Fred (Dixie) Walker perderá por lo menos tres días de juego con los Yankees, antes de abrirse la temporada. El posible sustituto de uno de los regulares neoyorquinos se encuentra aquí recluído en su hotel, donde tendrá que someterse a los cuidados de un especialista, quien determinará el estado de su brazo de tirar que le ha estado molestando durante varias semanas.

Creyéndose que la complicación surgida pudiese ser a consecuencia de un diente que tenía infectado por la raiz, le fué extraída la pieza, pero, a pesar de esto continúa el dolor. Todo parece indicar que se trata francamente de un ataque de neuritis que afecta a todo el brazo y el hombro.

Muchos aseguran que Narciso Picazo pitcheará este año del Club Yara, pero los Tigres del Atlético colocan su nombre en todas las listas que confeccionan.

Por fin, ¿con quién caerá el premier de los zurdos amateurs?

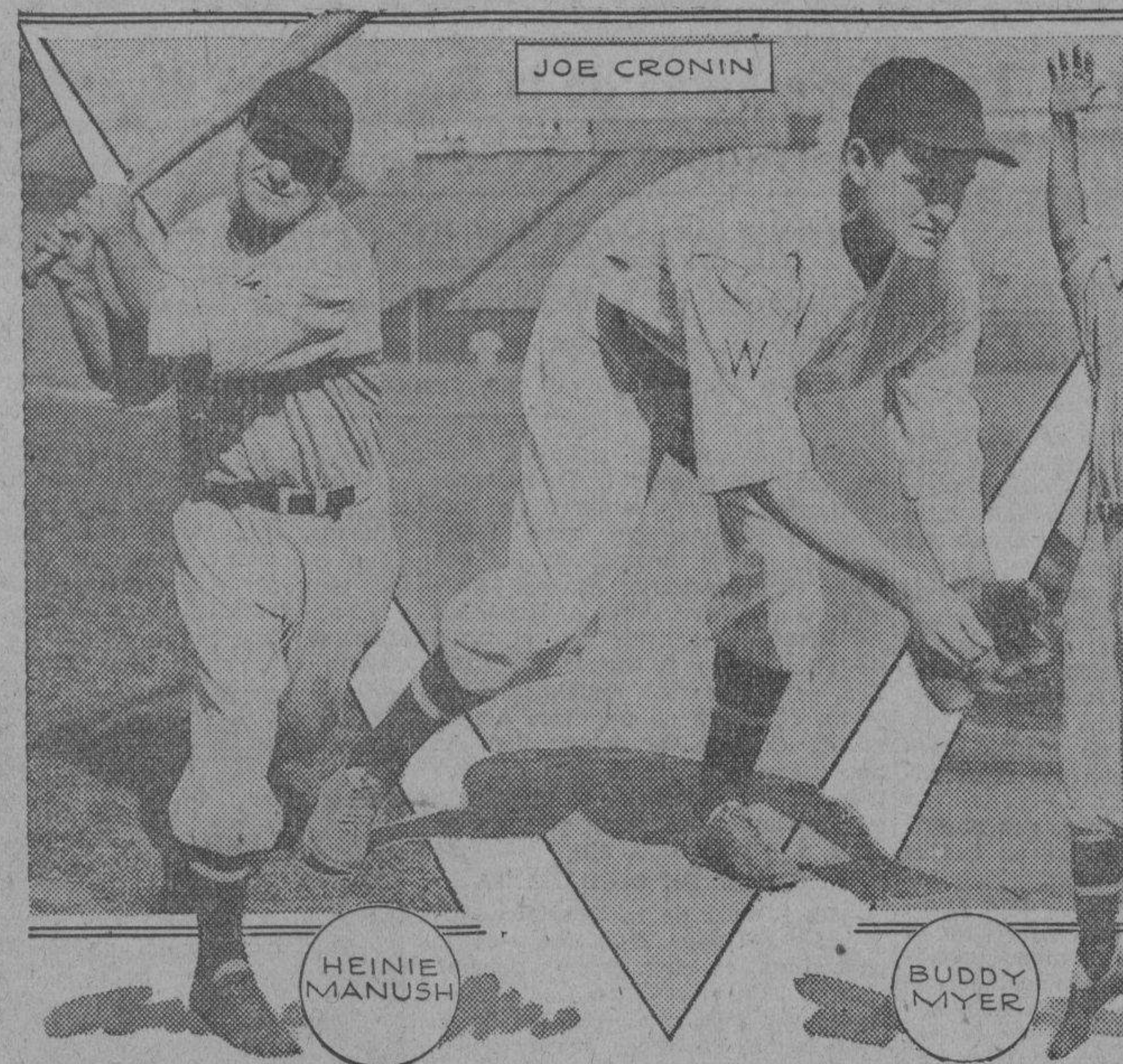

He aquí tres razones que muchos consideran convincentes para señalar el nuevo éxito de los Senadores de Washington en la justa de la Liga Americana: Joe Cronin, Henie Manush y Buddy Myer. Dos de ellos son bastante viejos en el Big Show y no cabe duda que representarán el chance máximo de los Nats. Si se mantienen otro año más, el equipo podrá ganar otro pennant. En caso contrario, la cosa será de «¡apaga y vámonos!»

M. QUEVEDO GANO ESPECTACULARMENTE LA COMPETENCIA DE TIRO DE DUELO

Manolito Quevedo, hoy piloto aviador de la Curtiss y anteriormente boxeador amateur, sprinter, jugador de football y «driver», demostrando una serenidad absoluta y frente a un corto pero exigente field de tiradores ganó la competencia de tiro de duelo que se celebró en la tarde de ayer en «el rango de la Asociación Nacional de Tiro de Cuba», en Arroyo Arenas, haciendo un score cerrado.

Justo es confesar que el ganador de la justa de ayer ha demostrado que es una estrella de primera magnitud en eso de tirar rápido y bien, pues regularmente y dentro del tiempo de 2 y medio segundos lograba colocar el balazo sobre la silueta en las proximidades del corazón.

Con esta competencia celebrada inicia la «Asociación Nacional de Tiro de Cuba» una serie de justas que pudiéramos calificar de TIRO PRACTICO, pues a nadie se le escapa lo conveniente que resulta irse entrenando en esa clase de tiro, inigualable tanto para la defensa como para ir resolviendo, cundo el caso lo requiera, las dificultades que se pueden presentar en la vida por el desarrollo de las diversas actividades.

A continuación publicamos el record técnico de la competencia:

Distancia Handicap.	— Concursantes.	Record.	Arma y parque empleados.		
20 yardas	M. Quevedo	15 de 15	S&W Olymp.	22	Peters T.H.
25 yardas	J. Pedroso	14 » 15	S&W Olymp.	22	Peters T.H.
20 yardas	C. Rodríguez Feo	12 » 15	S&W Olymp.	22	Peters T.H.
20 yardas	E. López Oña	11 » 15	Colt O. M.	38	Peters
20 yardas	R. Rodríguez Feo	Retirado	S&W	K 38	Kleanbore
20 yardas	A. Bueno	Retirado	S&W Camp.	Perry	Kleanbore
20 yardas	B. López	Retirado	Colt P. C.	38	Winchester

NOTA: La tirada del próximo domingo será por la mañana a las 9 a.m., como siempre y en tiro de precisión, con arma libre y handicap.

N. GELATS y Cía.

Habana. BANQUEROS Aguiar 106-108

Vendemos cheques de Viajeros

Pagaderos en todas partes del mundo

y Cartas de Crédito Circulares

en las mejores condiciones.

"SECCION DE CAJA DE AHORROS"

Recibimos Depósitos en esta Sección Pagando el 2½ por 100 Anual. Todas estas operaciones pueden efectuarse también por Correo.

El benjamín de los tiradores, Tony Porto, dió la nota de sensación en la inauguración de la temporada del Club de Cazadores del Cerro

El hijo del famoso doctor Manuel Porto Castañeda, empató a nueve pichones con el aguerrido tirador Rodrigo Díaz, quedando el desempate para el domingo por no haber pichones.

MENDEZ CAPOTE EN GRAN JUSTA CON SERAFIN QUESADA

(Por «PETER»)

«TONY» PORTO, el Benjamín de los tiradores cubanos, hijo del gran escopetero doctor Manuel Porto Castañeda, dió la nota de sensación en el día inaugural de la temporada del Club de Cazadores del Cerro, al lograr un empate con el famoso tirador Rodrigo Díaz, a nueve pichones, en justa en la cual compitieron nada menos que 16 socios de la simpática institución cinegética.

En el tiro de pichón figuraron espadas como Panchito Méndez Capote —que por la mañana se cubrió de gloria en el tiro de platillos,—doctor Oscar Ochotorena, don Joaquín Rodríguez, Jesús Capín, Eduardo Caamaño, Vicente Bayón y Garcilaso Rey, entre otros. Muy pocos fueron los que a la hora de la subasta de las escopetas, creyeran que el hijo del popular bejucaleño iba a dar la batalla, pues por su escopeta el que más dió, fué Enrique Callejas, que la obtuvo en $2.50 habiéndose pagado por la de Rodrigo Díaz, $9.00, y que fué obtenida por Eduardo Caamaño, el Presidente del Club, que ayer se sentía satisfechísimo y botarate al ver el exitazo tan grande de la fiesta inaugural.

Y se justificaba, hasta cierto punto, el que nadie esperara la performance del pequeño «Tony». En el almuerzo lo había hecho muy mal, pues apenas comió, y en cambio se desquitó tomando cerveza. Hubo hasta quien creyó que estaba algo mareado, pero pronto se le pasó, pues lo que lo puso turulato no era el líquino, sino las bellezas que tenía al lado, y las cuales le arrancaron frases tan simpáticas como «Angel caído», «Capullito de alelí» y otros piropos por el estilo.

Tony se inscribió a última hora. Le atraía más el baile que el tiro, y si no llega a ser la invitación que le hiciera el autor de sus días, hubiera rendido pleitesía a Terpsícore, jugándole una mala partida a Diana. No entró en el sorteo, que estaba hecho cuando se hizo su inscripción, y por eso se le colocó en el último lugar.

COMENZO LA CONTIENDA

Como a las cuatro de la tarde se inició la justa, siendo el primero en salir a la plancha el elegante tirador Panchito Méndez Capote, que mató su primer pájaro de un solo tiro. Los pichones andaban escasos, y por eso se fijó la competencia a seis pichones. En el primero quedaron prácticamente eliminados Germán Muñiz, que se apareció vestido de vendedor de helados; el doctor Oscar Ochotorena, Jesús Capín, Carlitos Sauvalle, don Fermín Méndez Neira y el novato tirador Ismael Villanueva. En el segundo pichón también se eliminaron Manolo Solís, Pedrito Cazabón y Vicente Bayón. Y en la tercera vuelta se cayó don Joaquín Rodríguez, que fué el primero en oír los aplausos de la distinguida y numerosa concurrencia cuando mató de un solo tiro su primer pájaro, de manera espectacular.

En el cuarto pichón erró Panchito Méndez Capote, que era uno de los seleccionados por los catedráticos. Y falló también Eduardo Caamaño, que parecía estar en uno de sus días buenos.

Garcilaso Rey, que iba a ser el eléctrico de la tirada, se cayó en el quinto pichón, pero fué una eliminación en la que incluyó mucho la suerte, pues mató el pájaro, pero el viento fuerte reinante le llevó la pieza fuera de la cerquita que circunda el campo de tiro, y de acuerdo con lo estatuído, el Director de Pichón, Rodrigo Díaz, le cantó «¡errada!» Y también en el quinto pichón falló el doctor Porto Castañeda, a quien le salió en esa ocasión una paloma blanca, hacia la izquierda, que es por donde más castiga el sol, y Febo le jugó una mala partida. Es decir que cuando entraron en la sexta vuelta sólo quedaban sin errar Rodrigo Díaz y «Tony» Porto. Rodrigo mató su pichón número seis de un disparo y «Tony», el suyo de dos, pues ya antes el padre le había recomendado, como buen perro viejo en estas lides, «que rematara siempre».

SENSACIONAL EMPATE

Y se produjo el sensacional empate entre el más aguerrido de los tiradores y el más joven, quien al matar su último pichón, pudo darse cuenta que tenía toda la galería a su favor. La concurrencia se decidió partidaria del incipiente cazador.

Sólo quedaban seis pichones para el desempate y se acordó tirar tres vueltas más para ver si se lograba eliminar a uno de los dos. Y como esto se hizo, tuvimos la ocasión de ver cómo los hombres y las mujeres le pedían a todos los santos que Rodrigo errara y que el bejucaleño matara.

Pero Rodrigo no erró ni el séptimo ni el octavo ni el noveno, hazaña que también emuló «Tony», manteniéndose el empate hasta el domingo próximo que será cuando habrá más pichones y mejores que los de ayer.

A continuación va el score de la tirada:

Tiradores	Distancia	1	2	3	4	5	6	Total
F. M. Capote	27 metros	1	1	2	0	1	1	5 de 6
Manolo Solís	25 metros	1	0	1	0	0	1	3 de 6
Rodrigo Díaz	27 metros	2	2	2	1	2	1	6 de 6
Germán Muñiz	23 metros	0	0	2	0	2	2	3 de 6
Pedro Cazabón	23 metros	1	0	2	1	0	0	3 de 6
Dr. O. Ochotorena	23 metros	0	1	2	2	0	2	4 de 6
J. Rodríguez	25 metros	1	2	0	2	1	0	3 de 6
Jesús Capín	25 metros	0	1	0	2	0	0	2 de 6
E. Caamaño	25 metros	2	2	2	0	1	2	5 de 6
C. Sauvalle	23 metros	0	2	2	0	0	1	3 de 6
Garcilaso Rey	23 metros	1	1	2	2	0	2	5 de 6
F. M. Neira	23 metros	0	0	1	2	2	2	4 de 6
Dr. P. Castañeda	30 metros	1	1	1	1	0	2	5 de 6
Vicente Bayón	27 metros	2	0	2	2	2	1	5 de 6
I. Villanueva	23 metros	0	2	0	1	0	2	3 de 6
Tony Porto	23 metros	1	2	1	1	2	2	6 de 6

(Nota.—Los números uno y dos significan los tiros hechos para matar; el cero indica yerro).

Cuando terminó la competencia el joven «Tony» Porto fué calurosamente felicitado, siendo el primero en hacerlo su contrincante Rodrigo Díaz. Su padre estaba tan contento con la performance del hijo, que ni se daba cuenta de que tenía puesto el saco rojo a rayas negras que usa en el tiro, y así estuvo toda la tarde por el salón mientras se bailaba. Por supuesto, que habría quien lo confundiera con el drum de la orquesta.

EL TIRO DE PLATILLOS

Por la mañana tuvo lugar el tiro de platillos en opción a la Copa República. Y lo que son las cosas, la vino a ganar el doctor Panchito Méndez Capote, quien después de tres años de ausencia de los campos de tiro, hizo lo que César: Llegó, vió y venció. Y su triunfo tuvo algo de sensacional, porque estuvo luchando platillo a platillo, hasta el último momento contra el doctor Serafín Quesada, que si la ganaba este año se la hubiera llevado para su casa, pues ya ha puesto dos veces su nombre en la copa misteriosa que ha cambiado de nombre.

En esta competencia se registró un «field» de diez tiradores, viéndose en una de las «tandas» al famoso triunvirato de Rodrigo Díaz, Serafín Quesada y Panchito Méndez Capote. Rodrigo quedó eliminado en los primeros 25 platillos, pues después de errar el décimo tercero, volvió a errar terminando con 23 de 25. Quesada y Panchito terminaron con 25 de 25, y en ellos tenían todos los curiosos puestas sus miradas. Cuando fueron al «trap» por segunda vez, ambos comenzaron a tirar con precisión; tanto uno como otro hacían añicos los pequeños discos. Daban la sensación de que terminarían empatados en 50 de 50, pero el fuerte viento reinante a cada rato obligaba a los platillos a hacer algunas cabriolas, y por eso había quien pensaba que Eolo podía resolver el desempate. No fué así, sin embargo, pues al hacer el tercer cambio, Panchito ocupó el extremo izquierdo del trap y Serafín el extremo derecho. Los dos ases en los ángulos, que es de donde hay que realizar los tiros más difíciles. Panchito erró el décimo séptimo platillo y Quesada el décimo octavo. Pero en la última vuelta Serafín pasó de un extremo al otro, y en este ángulo Quesada erró también el vigésimo cuarto platillo, resultando vencedor el doctor Panchito Méndez Capote.

Los «Pitágoras» estuvieron haciendo numeritos, porque parecía que Antonio Fernández Canal, que tenía un bajo handicap, podía ganar, pero aplicada que fué la tabla inventada por el veterano Felipe Martínez, se comprobó que no había chance para nadie.

He aquí los scores:

Tiradores	1a.	2a.	Total
Pedro Cazabón	22	19	41 de 50
Carlitos Sauvalle	19	18	37 de 50
Fermín Méndez Neira	17	17	34 de 50
Jesús Capín	24	22	46 de 50
Felipe Martínez	24	23	47 de 50
Rodrigo Díaz	23	22	45 de 50
Doctor Serafín Quesada	25	23	48 de 50
Doctor F. Méndez Capote	25	24	49 de 50
Antonio Fernández Canal	21	24	45 de 50
Eduardo Caamaño	15	24	39 de 50

El **Presi** Caamaño sólo tiró los primeros 25 platillos, pero el doctor Oscar Ochotorena cubrió la vacante, ya que estaba aquél fuera del dinero, y terminó la tirada. Aclaración que hacemos no sólo para justificar la diferencia que hay entre la primera y segunda columna, sino para evitar también que **El Arrollador** vaya a dárselas de gran tirador de platillos. A cuenta nuestra, nadie coge cartel, ¡qué va!!

Don Fermín Méndez Neira estuvo por debajo de su forma, pues él tiene un promedio de 44 de 50. No obstante, nos dijo que este año se iba a dedicar por entero al Club de Cazadores del Cerro, que practicaría más que antes, y que tenía la seguridad de que en un par de meses se hará sentir en las tiradas. «Esto no es cuestión más que de práctica», y yo puedo hacerla. De manera que si no llego a tirar como deseo... me quito el bigote». Así nos habló el batallador gallego, y así creemos nosotros que lo hará.

LA PARTE SOCIAL

La parte social quien debiera describirla es nuestro compañero Edel Farrés, pues sólo él con su galanura podría dar a los lectores una idea de lo que fué el banquete y el baile ofrecidos por los entusiastas chicos q. a Eduardo Caamaño tienen por presidente. Puede decirse que la fiesta de ayer rivalizó en belleza y en distinción con otras celebradas en el Lucero en mejores tiempos, como aquellos en que presidiera el querido amigo Pepe Ovies. Había mujeres lindas como en un concurso de belleza, y un entusiasmo y una camaradería como sólo se advierte en las fiestas de esa sociedad.

Un aplauso muy sincero enviamos a los triunfadores del Club de Cazadores del Cerro.

LOS MANAGERS DICEN LA ULTIMA PALABRA ANTES DE COMENZAR

Charley Grimm, Terry y Cronin son los únicos que afirman que sus equipos ganarán este año

(Por Alan Gould)

NEW YORK, abril 15. (AP).—En vísperas de inaugurarse una nueva campaña de baseball en las Grandes Ligas. los managers de los 16 equipos han hecho las siguientes declaraciones a la Prensa Asociada:

Connie Mack: «Me siento optimista y creo que haremos buena impresión si los pitchers responden. El baseball dominical levantará el juego en Pennsylvania».

McCarthy: «Estamos más fuerte que el año pasado. Nuestro ataque ha mejorado, lo mismo que nuestro infield. Observen a Danny McFayden este año. Ayudará mucho a nuestro team».

Walter Johnson: «Los Indios terminarán en la primera división. Tenemos el mejor pitching staff de la Liga y esperamos encontrar la segunda base que nos falta».

Roger Honrsby, de los Browns, dice que su novena es superior a lo que muchos creen, por lo cual aspira a salir del sótano. Cronin dice que inicia la campaña con la confianza de un team campeón, a pesar de que Crowder no ha entrado en forma todavía.

Cronin espera mucha competencia de los Yanks, Tigres e Indios.

Fonseca, del Chicago, dice que el batting meterá a su equipo en la lucha, y que no piensa quedar más bajo del tercer lugar. «A pesar de las malas condiciones del brazo de Ed Durham, daremos la batalla»— dice.

Bucky Harris, del Boston, habla de los progresos de su equipo, y dice que aunque la ausencia d eGrove es lamentable, considera que la novena tiene pitchers suficientes para sostenerse hasta que Lefty pueda pitchear.

Cochrane dice tener gran team en Detroit, considerando que los Yankees y el Washington son los únicos que tiene que derrotar.

En la Liga Nacional, Terry habla de sus pitchers y dice que repetirá con mayor ventaja que el año pasado. Frisch proclama las bondades de su pitching staff y dice que estará en la lucha todo el tiempo. Jimmy Wilson afirma que los Phillies lucirán mejor que el año pasado. Gibson descansa en lo que pueda hacer su pitching staff. Grimm insiste en que el campeonato es suyo. Mc Kechnnie dice que los Braves han estado muy afortunados al poder adquirir a Marty McManus después de haber perdido a Maranville. Stengel tiene esperanza de finalizar en sext olugar y Bob O-Farrell termina diciendo que aunque no ganará este año, dará que hacer desde el comienzo hasta el final.

HUGHIE CRITZ ESTARA EN EL LINE UP DE LOS GIGANTES EN EL ENCUENTRO INICIAL

NEW YORK, abril 15. (AP). — Hughie Critz, veterano segunda base, estará en su posición habitual el martes próximo cuando los Gigantes rompan el fuego de 1934 con los Phillies en Polo Grounds. Memphis Bill Terry, manager de los Giants, hizo el anuncio oficial hoy, declarando que el viejo infielder parecía encontrarse en su mejor forma después de haberse incorporado al club procedente del hospital, donde estuvo varios días con una pierna lesionada.

RESULTADO DE LAS CARRERAS DE AYER EN EL «ORIENTAL PARK»

Primera carrera: 5½ furlongs

	1º	2º	3º
Runaway Kid	9.20	5.60	4.60
Heighe Bob	....	17.70	6.00
Vagary	....	....	7.60

También corrieron: Magnitude, Beau Aspin, Paddy Flagerty, Fannie Lou, Tortway.

Jockey del ganador: A. de Lara. Tiempo: 1:07 3/5.

Segunda carrera: 6 furlongs

	1º	2º	3º
Chummy	4.80	2.40	2.40
Gobi	....	2.80	2.40
Innisfail	....	....	2.40

También corrieron: Exception, Pricess Isabel, Aduction.

Jockey del ganador: C. Mojena. Tiempo: 1«14.

Tercera carrera: 6 furlongs

	1º	2º	3º
Bess Cloi	4.80	2.40	2.40
Pantagruel	....	2.40	2.40
Billycoo	....	....	4.40

También corrieron: Cedar Crest, Bobby F., Sun Dance, Fair Brand.

Jockey del ganador: F. Fernández. Tiempo: 1:14.

Cuarta carrera: 6 furlongs.

	1º	2º	3º
Kenny Boy	14.80	4.80	3.60
Doc Conner	....	3.20	2.80
Fair Atina	....	....	4.40

También corrieron: Beauty Belle, Brown Supinet, Chrmng Emma, Fifia.

Jockey del ganador: F. Prieto. Tiempo: 1:13.

Quinta carrera: 6 furlongs

	1º	2º	3º
Most Wise	6.80	4.80	3.60
Pendulum	....	12.00	6.00
Yankaway	....	....	3.60

También corrieron: Magy Arrow, Dome, Chace Age.

Jockey del ganador: C. Martínez. Tiempo: 1:12.

Sexta carrera: 6 furlongs

	1º	2º	3º
Thunder Speed.	6.00	4.00	2.80
Sweeping Hour	....	7.20	4.00
Yumurí	....	....	4.00

También corrieron: Grey Gull, Decorous, Hard Rock, Stefanys Lass, Satin Shoes.

Jackey del ganador: C. Mojena. Tiempo: 1«12 4/5.

Séptima carrera: una milla y octavo

	1º	2º	3º
Elizabeth Gox	11.60	9.20	3.60
Onanon	....	4.40	2.80
Swinwood	....	....	4.00

También corrieron: Old William, Dick Porter, Staracene, Honets John.

Jockey del ganador: J. Paz. Tiempo: 1:54 2/5.

YANKEES Y SENADORES SON FAVORITOS EN LA AMERICANA Y LOS GIGANTES EN LA NAT.

NUEVA YORK, abril 15 (AP)—Las cotizaciones de última hora han colocado a los New York Yankees a la par con los Senadores en el favoritismo de los expertos, extendiéndose la opinión que los dos equipos tienen un chance parejo para ganar este año el campeonato de la Liga Americana.

Los Gigantes, en cambio, se mantienen favoritos 8 a 5 para triunfar en la Nacional, a pesar de que son muchos los que favorecen a Cubs y Cardenales con sus opiniones.

Los expertos señalan al club Washington, pero los Yankees de MacCarty ganarán el pennant

La poderosa novena de New York está en su mejor forma, después de un entrenamiento feliz. Los Senadores deben perder muchos juegos por haberse quedado con el mismo team

Por MARSHALL HUNT.
DEL NEW YORK DAILY NEWS
(Que ha dado los ganadores de ambas ligas en los últimos siete años.)

NEW YOR, abril de 1934. (Por Correo).—Un periódico de San Luis que se edita semanalmente, dedicando todas sus colunmas a las actividades de los clubs de las Gran des Ligas, quiso saber hace poco que teams daban los expertos para ganar el pennant en ambos circuitos

Todos los votos emitidos fueron contados y a la larga se comprobó que los Senadores de Washington y los Gigantes de New York tenían la mayoría. Calculando un total de 8 puntos para cada selección de primer lugar, los Senadores alcanzaron 1,285 votos por 1,213 que lograron los Gigantes, quedando señalados, por tanto ambos clubs, para repetir este año en el Big Show.

Según la votación de estos mismos expertos, los Yankees deben terminar segundos, seguidos de los Medias Rojas de Boston y de los Tigres de Detroit.

En la Liga Nacional la selección señala a los Giants ganadores, seguidos de los Cubs de Chicago, los Piratas de Pittsburgh y los Cardenales de San Luis.

Entre los que hemos seguido atentamente el entrenamiento de los principales clubs de las dos ligas, sin embargo, existe una impresión distinta en relación con la forma en que han de terminar los dos circuitos.

En mi opinión, por ejemplo, serán los New York Yankees, y no otros los destinados a capturar el pennant de este año en la Liga American.

Yo no veo por qué ha de repetir los Senadores en la Liga Americana. ¿Que tienen el mismo team del año pasado? Tanto peor para ellos. Alvin Crowder pitcheó en 1933 el mejor juego de su carrera y nadie puede esperar que repita esa labor en 1934. El General es un señor de cierta edad y fué demasiado usado para que pueda mantenerse otra vez en forma.

Otros pitchers decaerán también y el infield ha de rajarse, siendo Myr y Bluege las primeras víctimas.

Los Yankees, en cambio, han mejorado mucho en el pitching, ya que sus hombres jóvenes han tomado experiencia, y han conseguido una combinación formidable alrededor de la segunda base que ha de ayudarles grandemente a ganar.

Muchos batazos de rollings escaparon el año pasado de las manos de Tony Lazzeri y Frankie Crosetti para convertise en hits que decidieron los juegos. Pero este año la mayoría de esos batazos serán doble plays. Y esos doble matanzas salvarán muchos encuentros para el N. Y.

El infield de los Yanks de este año se dos veces superior al del año pasado, y si ese equipo de 1933 fué bueno para finalizar fácil en segundo lugar, este año, teniendo un Washington más decaído, debe superar a todos, ganando el pennant.

El pitching staff, cuya caída fué bastante responsable de la derrota sufrida por el club el año pasado, no ha cambiado mucho este año, pero Ruffing y Allen están pitcheando mejor—quizás debido a que no han sufrido enfermedades—y Vernón Gómez parece encaminado a otro gran año.

Otra razón importante es Babe Ruth. El Bambino se ha encaprichado en demostrar que aún sirve para jugar regular, y está tomando buen cuidado en sus swings. Como resultado sus batazos son más frecuentes y los Yanks le imitan entusiasmados para ganar fácilmente sus games.

OFICIAL

ANUNCIO

República de Cuba, Secretaría de la Guerra y Marina, Ejército.— Cuartel Maestre General, Habana, 5 de Abril de 1934. Hasta las 9 a. m. de los días del mes de Mayo de 1934 que se expresan a continuación, se recibirán en estas oficinas, sitas en Diaria y Sánchez Figueras, proposiciones en pliegos cerrados para suministro y entrega al Ejército durante el año fiscal de 1934 a 1935 de los artículos que comprenden los siguientes pliegos: MADERAS, CAMAS Y UTILES VARIOS día 3; ARTICULOS DE COCINA Y COMEDOR día 4; UTILES Y EFECTOS DE OFICINA Y MATERIAL DE IMPRENTA día 7; MATERIAL DE HERRAJE Y HERRAMIENTAS DE MECANICA Y UTILES DE LIMPIEZA E HIGIENE día 8; MEDICINA, INSTRUMENTOS DE CIRUGIA Y MATERIAL DE CURACION día 11; HERRAMIENTAS DE CONSTRUCCIONES día 14; MATERIALES DE CONSTRUCCIONES día 15; ZAPATOS día 16; ACCESORIOS PARA TRANSPORTES Y MATERIAL ELECTRICO día 17; ARTICULOS PARA LA CONSERVACION DEL MATERIAL día 18; MATERIAL TELEFONICO día 19; EFECTOS DE TALABARTERIA Y ARNESES día 21, y entonces las proposiciones se abrirán y leerán públicamente. Se darán pormenores a quien los solicite. M. López Migoya, Teniente Coronel del Ejército Constitucional. Cuartel Maestre General.

FRONTON JAI-ALAI

Bonito el partido amateur celebrado anoche en el viejo frontón de Jai Alai. Los muchachos se apuraron, entusiasmados por la gran concurrencia que acudió a presenciar sus performances, y trabajaron a todo vapor para dejar una gradable impresión.

Piloto trabajó admirablemente en los cuadros delanteros para ganar el partido. Sus saques se impusieron a veces, logrando, muy ayudado por Moises, que jugó con efectividad en la zaga, apoderarse del triunfo con anotación de 25 por 18.

Riverón y Velasco no estuvieron tan felices. En distintos momentos se les vió con interés de iniciar una bonita racha, pero las contestaciones efectivas de Piloto y la seguridad de Moisés en el rebote les dejaron completamente sin aliento.

El resto del programa gustó al público. Muy bien lucieron Creus y Paco Ochoa y La Paz en el estelar. Las dos combinaciones se propusieron dar un encuentro reñido y lo consiguieron con creces al ofrecer una igualada trágica de esas que emocionan y llegan hasta la médula emocional de los huesos. Al final ganaron Creus y Paco.

En el primer partido se vió otra igualada de sensación, pero esta vez el triunfo correspondió al bando azul, formado por Juanito e Iturriaga.

Resultado de la función de anoche

Primer partido:

	Tantos.
Román y Escarza, blancos	29
Juanito e Iturriaga, azules	30

Ganador: azules.

Primera quiniela:

	Tantos.	Pagos.
Iturriaga	0	4.3[illegible]
Sarmiento	2	5.0[illegible]
Juanito	1	9.0[illegible]
Escarza	5	5.6[illegible]
Román	2	12.9[illegible]
Lasa	6	2.5[illegible]

Ganador: Lasa: 2.59.

Segundo partido:

	Tantos.
Creus y Paco, blancos	30
Ochoa y La Paz, azules	29

Ganador: blancos.

Segunda quiniela:

	Tantos.	Pagos.
Creus	6	5.55
Paco	3	4.62
La Paz	3	9.25
Ferrer	0	4.62
Salazar	4	3.78
Ochoa	0	5.20

Ganador: Creus: 5.55.

Tercer partido: amateurs:

	Tantos.
Piloto y Moisés, blancos	25
Riverón y Velasco, azules	18

Programa para la función de esta noche a las 8 30.

Primer partido, a 30 tantos: Iturrino y Lasa, blancos, contra Aguiar y Escarza, azules..

A sacar ambos del diez.

Primera quiniela, a seis tantos: Aguiar, Juanito, Lasa, Iturrino, Escarza y Sarmiento.

Segundo partido, a 30 tantos: Morales y Salazar, blancos, contra Ferrer y Paco, azules.

A sacar los primeros del diez y los segundos del nueve y medio.

Segunda quiniela, a seis tantos: Creus, Salazar, Millán, Paco, Morales y Ferrer.

VERNON GOMEZ PITCHEARA EL CHOQUE INAUGURAL POR LOS YANKS FRENTE AL FILA

NEW YORK, abril 15. (AP). — Vernon Gómez, veterano lanzador zurdo de 23 años de los Yankees, será el pitcher que inicie la campaña por el club, según las noticias que se tuvieron hoy de Qankee Stadium. Marse Joe McCarthy está satisfecho del trabajo realizado por Vernon durante el entrenamiento del club y asegura que será el encargado de pitchearle al Filadelfia el martes próximo.

Gómez ha lucido siempre efectivo frente a los Atléticos y este año como no tiene a Grave y Earnshaw de oponentes, se espera que actúe mejor que nunca. Sugar Caín será probablemente el pitcher de los Atléticos.

M.E.C.D. 2016

G. Pipgras pitcheará hoy frente a Whitehill

VOLVIERON A EMPATAR EL ATHLETIC DE BILBAO Y EL MADRID A UN GOAL

DESDE el BULL PEN:

—Comienza hoy la lucha.
—Cómo deben terminar.
—En las dos ligas mayores.

(Por GALI)

Día inaugural el de hoy en las Grandes Ligas de baseball. En Griffith Stadium, donde se jugó el último game de la pasada serie mundial, se alzarán las hermosas cortinas de la season de 1934, mientras el Presidente de los Estados Unidos, Mr. Franklyn Delano Roosevelt lanza la primera bola clamando por el «new deal» y la NRA.

Todo el mundo «hará su parte» esta tarde en la capital americana, procurando no perder el choque de apertura que promete ver en acción a unas Medias Rojas rejuvenecidas que, dirigidas por un hombre experimentado como Bucky Harris y con la bolsa de los Yawkeys detrás, deben resultar contendientes desde ahora hasta el final.

Hoy es también día de predicciones, que es acción obligada de todo comentarista, por proporcionar así material excelente para la crítica de sus lectores. Cientos de expertos han hecho ya sus cálculos de la campaña, llegando a la conclusión de que Senadores y Gigantes deben repetir en ambas ligas. Nosotros, por una razón u otra, no marchamos al lado de ese criterio y queremos indicar aquí cómo han de terminar los clubs en octubre, después de haber hecho un escrupuloso examen de las probabilidades y condiciones de cada club.

Nuestra selección es:

Liga Americana

1.—New York Yankees.
2.—Washington Senadores.
3.—Detroit Tigres.
4.—Cleveland Indians.
5.—Boston Red Sox.
6.—Chicago White Sox.
7.—Filadelfia A|s.
8.—San Luis Browns.

Liga Nacional

1.—San Luis Cardenales.
2.—Chicago Cubs.
3.—New York Giants.
4.—Pittsburgh Piratas.
5.—Cincinnati Reds.
6.—Boston Braves.
7.—Brooklyn Dodgers.
8.—Filadelfia Phillies.

Me aparto, pues, de la línea seguida por los comentaristas, creyendo sinceramente que este año tendremos en la serie mundial los mismos clubs que actuaron en 1928.

Los Yankees deben ganar en la Liga Americana. Ahora tienen una brillante combinación de doble plays que convertirá en outs muchos batazos que se fueron de hit en la pasada season, y tienen a sus pitchers en mejores condiciones. Gómez y Ruffing han trabajado muy bien en la primavera y deben registrar un gran año. Allen y Van Atta servirán de mucho y McCarthy asegura que McFayden está bien.

Los Senadores tienen el espíritu del año pasado y la confianza del triunfo alcanzado, pero presentarán en su line up algunas caras viejas que les perjudirá mucho. Ossie Bluege ya está en decadencia, y Henie Manush no puede seguir bateando toda la vida. Por otra parte, creemos sinceramente que el pitching staff decaerá mucho este año, produciéndose el desplome por parte de Alvin Crowder y Walter Stewart.

Los Tigres tienen un gran manager, muy buenos pitchers y una novenita ligera, pero no deben de pasar del tercer lugar por encontrarse en plena reconstrucción. El año que viene serán más peligrosos, pero en este tendrán que contentarse con el tercer lugar.

Los Indios de Cleveland tienen un pitching staff estupendo y una aceptable batería que debe conectar mejor al verse nuevamente en el viejo Dunn's Field, pero antes de que pueda subir del cuarto lugar será necesario que Walter Johnson consiga una segunda base que valga la pena.

El Boston Red Sox debe resultar un contrario fuerte, pero no como para finalizar en primera división. El pitching staff tiene tres figuras de positivo valor: Grove, Walberg y Pipgras, y con estos tres hombres no se puede aspirar a más de un quinto lugar. Mucho se espera de los Medias Rojas este año. Nosotros esperamos algo también, pero al recordar que tienen muchos veteranos en sus filas creemos que no podrán pasar del quinto puesto.

Los White Sox, Atléticos y Browns deben luchar por los últimos tres puestos, considerando nosotros que deben finalizar en esa posición.

En la Liga Nacional me gustan los Cardenales por su excelente cuerpo de pitchers, y por el hecho de que ese grupo de lanzadores estará protegido por un buen infield, un catcher eficiente y un grupo de bateadores de empuje que sabrán confeccionar carreras suficientes para ganar.

Los Gigantes tienen buen pitching para ganar, pero yo no espero que ganen muchos juegos de 2x1 y 3x2 como el año pasado. Esos golpes de suerte se dan una sola vez en la vida y ya pasamos el '0933.

Los Cubs deben quedar segundos por el batting que poseen, aparte de que sus pitchers pueden responder al fuego graneado. Y los Piratas no podrán quedar más arriba del cuarto puesto si no consiguen antes un hombre mejor que Thevenow para el puesto importantísimo que tenía Tony Piet en el infield.

Los Rojos de Cincinnati tienen hitting y un gran manager, razón para que finalicen quintos, y los Braves deben seguirles ayudados por Cantwell y Ed Brandt. El team de Mac Kechnnie no debe quedar más arriba. Zachary ya está muy viejo, Maranville está en el banco y Jordan no acaba de encajar en la inicial. Dodgers y Phils están buenos para cubrir el foro.

Se reta por este medio a cualquier club de la Capital y del Interior con especialidad al Club «Rosarios», de Aguacate. L... retos al teléfono A-1063, o diríjase a Prado Quince, Pablo Góme...

Regla y Hershey ganaron ayer sus matches de baseball de Víbora Park ayudados por par de lindos rallies

Los azucareros decidieron prácticamente el choque inicial al anotar tres carreras en el cuarto inning, y los campeones del año pasado ganaron al Yara al hacer 5 carreras en el 7o.

(Por DOMINÓ)

Regla y Hershey ganaron sus encuentros de ayer en Víbora Park. Los dos fuertes equipos se presentaron con bastante uniformidad en el field y ayudados por impresionantes rallies lograron dominar a sus adversarios para salir por la puerta grande.

El Hershey derrotó al Forutna en el primer choque de la tarde con score de 5 por 2, después de haber hecho tres carreras en el cuarto acto, y los campeones del año pasado, homenajeados en la fiesta ofrecida, cayeron sobre el Yara en el séptimo inning para vencerlos 7 por 3, después de anotarles cinco carreras en esa entrada.

Los dos encuentros gustaron al público. En ambos se vió aceptable baseball y se demostró que los clubs que han de asistir este año al campeonato de la Liga Nacional de Amateurs, aunque sin lucir tan fuertes como el año pasado, están bastante equilibrados y han de brindar una campaña interesante.

En el primer game Manolo Fortes ocupó el box por la novena de Hershey y se mantuvo entero hasta el final, fallando de dar los nueve escones cuando los Blanqui-negros atacaron violentamente en el noveno para anotar dos carreras. García, en cambio, fué bateado con oportunidad, habiéndosele ligado bien en el cuarto inning, cuando le anotaron las tres carreras que decidieron prácticamente el choque.

Fortes ponchó cinco hombres, repartió una sola base por bolas y limitó el ataque de sus rivales a seis hits, teniendo en Del Sol, Valdés y Román sus mejores auxiliares.

En el segundo game, donde reapareció el veterano receptor José Antonio Reguera, se jugó magnífica pelota hasta el principio del séptimo en que el Yara se debilitó a la defensiva para permitir siete carreras. Bettancourt se enfrentó con Ruiz en esos primeros seis actos, librando un interesantísimo duelo en el box que gustó a todos los fans.

Al llegar el séptimo, sin embargo, el muchacho se puso wild y víctima de algunos batazos tuvo que abandonar precipitadamente la lomita antes de que «el cuarto se le llenase de agua». Panchón le sustituyó y finalizó aceptablemente, pero el daño estaba perfectamente hecho.

García y López estuvieron altamente atareados en el infield, interviniendo en más de 12 lances.

Los scores:

REGLA

	V.	C.	H.	O.	A.	E.
E. López, 2b.	4	1	0	3	7	0
J. Echevarría, rf.	4	1	2	3	0	0
N. Corbo, ss.	4	1	1	0	2	1
G. Torres, cf.	5	1	1	3	1	1
V. Arteaga, 1b.	5	0	3	13	0	0
A. Arteaga, lf.	3	0	0	3	0	0
V. García, 3b.	5	0	0	1	5	0
J. A. Reguera, c.	3	1	0	1	0	0
J. Betancourt, p.	2	2	1	0	1	0
Totales	35	7	8	27	16	2

YARA

	V.	C.	H.	O.	A.	E.
C. Olivares, rf.	5	0	1	1	0	0
C. Alvarez, cf.	4	1	2	4	0	2
A. Izquierdo, 2b.	4	0	0	2	5	0
S. Hernández, 3b.	4	2	2	0	2	0
J. L. García, lf.	4	0	1	1	1	0
J. Ealo, 1b.	4	0	0	9	1	0
R. Fernández, c.	3	0	2	5	0	0
J. Rivero, ss.	3	0	0	4	1	1
O. Ruiz, p.	1	0	0	1	2	0
F. Hernández, p.	2	0	0	0	0	0
P. Olivares,	1	0	0	0	0	0
Totales	35	3	8	27	12	3

Anotación por entradas

Regla	000	100	510—7
Yara	000	000	120—3

Sumario

Carreras empujadas, V. Arteaga 2; Echevarría, Corbo, Dalo, Izquierdo, S. Hernández. Two base hits: V. Artega, S. Hernández 2; Betancourt, Alvarez, Fernández. Sacrifice hits, E. López. Bases robadas. Corbo. Doble plays, S. Hernández a Izquierdo a Ealo; E. López a V. Arteaga; Torres a Regueira. Quedados en bases Regla, 9; Yara ,7. Struck outs: O. Ruíz, 1; Betancourt, 0; Hernández, 2. Bases por bolas, Ruiz 7; Betancourt, 2é Hernández, 0. Passed balls, Fernández. Hits a los pitchers, a Ruíz, 4 en 6 (salió 7o. inn. outs) y 22 v. al b. Tiempo: 1 hora 45 mts. Umpires: F. Campos, 2a. R Ecay, 3a Anotador: Alberto Néstor Coronado. Observaciones: x bateó por Rivero en el 9o.

HERSHEY

	V.	C.	H.	O.	A.	E.
E. del Sol, cf.	5	0	3	0	0	0
F. González, 3a.	5	1	1	0	1	0
A. Valdés, ss.	5	1	2	5	3	0
M. Román, lf.	4	2	2	0	0	0
E. García, rf.	4	0	1	1	0	0
J. Santa Cruz, 2b.	4	0	0	4	5	0
J. Nápoles, 1b.	4	0	0	9	0	1
F. López, c.	3	0	0	4	0	0
M. Fortes, p.	4	0	1	2	2	0
J. Martí, rf.	0	0	0	1	0	0
T. G. Barrios, x	1	1	1	0	0	0
G. González, c.	0	0	0	1	0	0
Totales	39	5	11	27	11	1

FORTUNA

	V.	C.	H.	O.	A.	E.
L. Menció, lf.	4	1	2	3	0	0
A. Nieto, cf.	4	1	2	3	0	0
R. Cordeiro, c.	4	0	1	4	3	0
J. Pando, 2b.	3	0	0	4	1	0
G. Rodríguez, rf.	2	0	0	0	0	0
M. Fajo, ss.	3	0	0	1	6	3
A. Padrón, 1b.	3	0	1	9	0	0
R. Pajares, 3b.	2	0	0	2	2	0
J. García, p.	3	0	0	0	1	0
A. Cintas, rf.	2	0	0	1	0	0
M. Lecubet, xx	1	0	0	0	0	0
Totales	31	2	6	27	13	3

Anotación por entradas

Hershey	000	300	011—5
Fortuna	000	000	002—2

Sumario

Carreras empujadas, E. García, 2: A. Valdés, R. Cordeiro, 2. Two base hits, A. Valdés, A .Nieto, M. Román, E. García, R. Cordeiro. Base srobadas, E. García. Doble plays a Valdés a J. Santa Cruz; A. Valdés a Nápoles. Quedados en bases: Hershey 7: Fortuna 4. Struck outs, M. Fortes, 5; J .García, 3. Bases por bolas. M Fortes, 1; J. García 1. Dead balls, Fortes a J. Pando Tiempo: 1 hora 48 hts. Umpires: J G. Izquierdo. home; L. Roque, 1ra. J. Ecay, 2da. y F. Campos, 3ra. Anotador: Eugenio de Torres. Observaciones: x bateó por López en el 9o. xx bateó por Faz en el 9o.

KID CHOCOLATE PELEA ESTA NOCHE

SAN FRANCISCO, California, abril 15 (AP).—Kid Chocolate, de la Habana, Cuba, aparecerá mañana lunes por la noche por primera vez en un ring californiano para enfrentarse con Frank Wallace, excelente pugilista de esta ciudad.

El campeón cubano se propone iniciar su retorno al top de la división feather apuntándose un bonito triunfo sobre Wallace, a quien dominó en Cleveland hace meses. La pelea será a diez rounds y se cree que tendrá una casa de 25.000 espectadores.

Después del bout Chocolate embarcará hacia New York, donde debe pelear en opción a la faja que él mismo renunció hace meses.

Chocolate se ha inscripto en el torneo eliminatorio de New York.

Most Wise alcanzó los mas altos laureles del mitin hípico que se brindó ayer en Oriental Park

El hijo de High Time se burló en la quinta carrera de un valioso grupo de sprinters, logrando un éxito impresionante. Hizo los seis furlones en 1:12.—Resultados de ayer.

Para Most Wise fueron los más altos laureles de la justa hípica desarrollada ayer en Oriental Park, ante una de las más grandes concurrencias del mitin. El hijo de High Time no hizo más que chotear de buena gana a grupo de veloces sprinters, entre los que figuraban Yankaway, Dome y Chance Age, cuyo duelo anunciamos a nuestros lectores a mediados de semana.

Pero aquello realmente no fué un duelo. Partiendo en punta Chance Age fué pronto alcanzada por Yankaway y de atrás vino el caballo del Dr. Bavastro para pasar a sus rivales como si estos estuvieran detenidos y al final les galopaba, apesar de lo cual rindió la distancia en 1 minuto 12 segundos, que hubieran sido mucho menos de tener un rival que le hubiera hecho un poco de sombra en la recta.

«Taita» González Bavastro que había estado poco afortunado en las justas del sábado, por fín rompió la mala racha con la gloriosa victoria de Most Wise, mostrando el hijo de High Time que está de nuevo en aquella forma realmente extraordinaria que le distinguió en el mitin invernal americano último.

El Daily Double fué ganado por Bess Cloi y Kenny Boy, ambos victoriosos tras grandes esfuerzos, especialmente de Pancho Prieto el jinete del último que tuvo que realizar muy brillante labor para poder dominar al grupo de «sprinters» notables de su justa respecto a los cuales Kenny Boy salió en desventaja. Por fín el duelo final se dirimió entre el ganador y Doc Conner que con su habitual coraje disputó palmo a palmo el terreno de las últimas yardas, cayendo rendido solo tras [illegible] su última onza de energía y ante el vigoroso empuje finalista de Kenny Boy.

Bess Cloi superó ampliamente al grupo de su carrera, pués rezagada en las etapas iniciales, por haber quedado embotellada, tuvo que buscar posición por fuera, venciendo después de manera relativamente fácil, a los que un momento antes habían gozado sobre la hija de Cloister una cómoda ventaja.

Gobi y Chummy sostuvieron un duelo feroz en las últimas etapas de la segunda carrera, para que el último destacándose desde el grupo intermedio, venciera al ejemplar del Aevos Stable por pequeño margen, mostrando su forma realmente excelente.

Thunder Speed hizo una de sus buenas carreras para anexarse la sexta justa del día que pareció dura como ella sola y así fué. Por fuera vino la yegua de Santos Rivero a vencer a sus rivales, haciendo un tiempo bastante bueno de 1 minuto 12 segundos y cuatro quintos. Sweeping Hour y Yumurí sostuvieron un gran duelo por el segundo lugar, venciendo aquella a la veterana yegua del Dr. Bavastro por muy poco margen.

Elizabeth Fox tuvo un brillante debut. Persiguiendo a Onanon desde que se alzó la barrera en la última carrera se fué al frente cuando la hija del Coronel Shaw se despitó y se fué hacia la cerca de afuera arrastrando a varios contrarios y perdiendo con ello además todo chance de triunfo.

AMATEURS

El floor del Instituto.
—Se inaugura el jueves.
—Entrega de premios, hoy.

(Por DAN)

El jueves por la tarde, a las cinco y media, se inaugurará oficialmente el nuevo floor del Instituto de la Habana, brindándose a los fanáticos un programa de mucho interés. Los fives femeninos de los colegios La Inmaculada y Sepulveda, que han de verse las caras en el campeonato de novatas, aparecerán en simpática lucha en el primer turno del mismo, y después se ofrecerá al público el interesante choque de los muchachos del Instituto y La Salle.

El team de Manolo Díaz está practicando con entusiasmo para esta fiesta y ha prometido a su mentor inaugurar el terreno con una victoria ya que es de muy mal agüero estrenar algo con un «set back».

Este programa está señalado para el jueves por la tarde, que en horas de la noche tendremos un nuevo festival náutico en la piscina de la Asociación Cristiana de Jóvenes, con nueva presentación de la maratónica Miss Eva Beim.

Pedro Miranda está organizando un simpático programa de presentación y nos ha asegurado que el «card» constituirá un nuevo «hit». Nadadores locales de empuje,—Fernando Espino, Martínez Conill, Castillito, Finlay, Alcíbar y otros más—completarán el número del evento, siendo muy probable que se unan al mismo varios nadadores americanos.

Varias sociedades se disponen a ayudar al Hispano y en esta semana contestarán brindando sus terrenos al prestigioso club de la calle de Prado. Esto significa que el team podrá presentarse en el campeonato con aceptable entrenamiento, y en ese caso, el Ferroviario encontrará un oponente más fuerte de lo que se indicaba.

La próxima reunión del Comité Ejecutivo de la Unión Atlética de Amateurs promete resultar altamente interesante. En la misma se tratará el caso de los atletas del club Teléfonos que jugaron con teams de la Liga Social el sábado último sin permiso del Comité Unionista y es posible que surjan algunas descalificaciones.

Lamentable, muy lamentable, la situación.

Esta noche, a las nueve, y en casa del Dr. La Llama se hará entrega de los premios del pasado campeonato de verano de la Liga Social. Todos los muchachos están perfectamente citados, esperándose nutrido quorum.

Algo parecido a esto no pueden decirlo los atletas de la Unión—esto es lo cierto. Ayer dimos con Luis Lewis, que fué campeón de relevos y en el lanzamiento de la Jabalina, y nos aseguró que la Unión le debe dos medallas de oro y una de plata desde hace temporadas.

«Ya las doy por perdidas!»—nos dijo Lewis desconsolado, cambiando la conversación hacia un reñido partido de hand ball que había celebrado.

Mal cariz toma el campeonato nacional libre de tennis. Un grupo de tennistas, al frente de los cuales aparecen varios miembros de nuestro conjunto de la Copa Davis, han publicado una larga carta dirigida al Sr. Presidente de la Asociación Nacional, donde piden su retirada de la competencia. El asunto es delicado y dará motivo para muy grandes comentarios durante la semana.

Otra cosa no puede ocurrir después que un grupo destacado de nuestras estrellas de los cuorts es tratado duramente al realizar sus naturales prácticas preliminares a la competencia.

El sábado próximo es día grande para el atletismo nacional. Los colegios de Belén y La Salle han de efectuar su primer track meet anual y se espera una serie de competencias interesantísimas. La actividad en ambos planteles es grande y podemos asegurar que la celebración del field day constituirá un verdadero hit entre nuestros amateurs.

De las Olimpiadas nada. Estamos todavía en la misma posición, sin avanzar lo más mínimo. El Gobierno sigue frío ante la idea y Miguel Angel Moenck no puede anticipar ninguna información oficial que no sea la que ya todos conocemos....

«El decreto está en Palacio, en espera del visto bueno de los Secretarios. Hasta tanto, nada puede hacerse.»

Ayer fué un día alegre para los basketbolistas del Hispano. Por la mañana cristalizó la habitual invasión dominical a Campo Armada, con bonito juego de pelota como «menú» de los muchachos y a las dos de la tarde se reunieron todos a la mesa en casa del Teniente Miranda, donde se festejó el triunfo conquistado a costa del Ferroviario el miércoles pasado.

Julio Fernández, Manolo Zapico y Manteca Cordal estuvieron discretos en sus roles, pero.... otros «lo hicieron tan bien», que seguramente se les pagará con más gusto el entierro.

Pilón Chavarry es el fenómeno de los fenómenos. Nosotros le habíamos visto brillar en el floor y en otros terrenos, pero, francamente desconocíamos su hermosa habilidad cerca del mantel.

Es un habitual bateador de 420, con más de 45 jonrones en la temporada.

La fiestecita fué simpática y entretenida, y el comentarista, que pasó un rato agradabilísimo, quiere testimoniar por este medio su agradecimiento a la Sra. de Miranda, por la sorpresa que nos brindó.

SPORTS DIARIO DE LA MARINA SPORTS
AÑO CII HABANA, LUNES, 16 DE ABRIL DE 1934 PAGINA ONCE

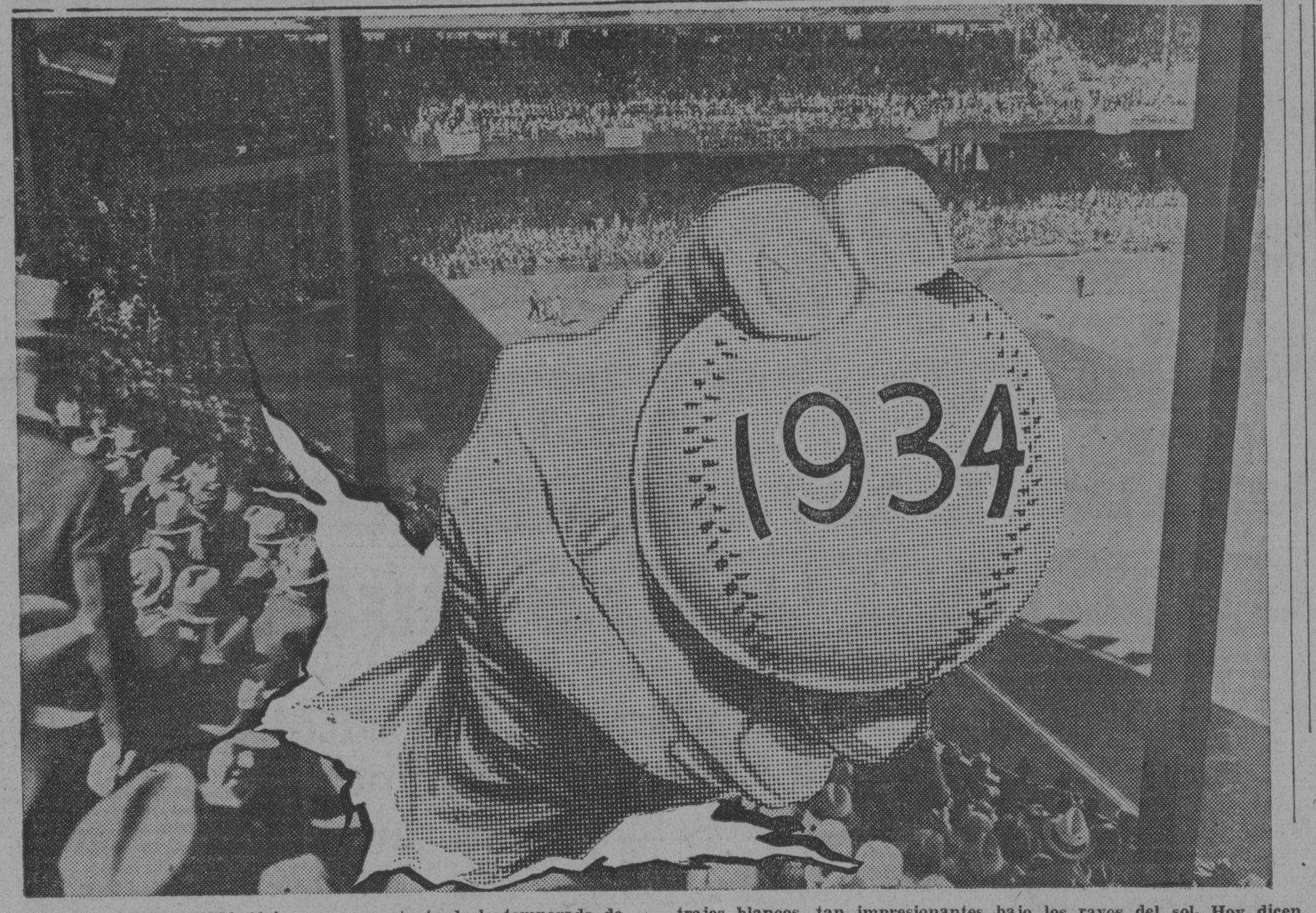

¡YA LLEGO EL VERANO! Al inaugurarse esta tarde la temporada de baseball por los clubs de las Grandes Ligas, podemos decir, sin temor a equivocarnos, que ya tenemos el verano entre nosotros. El gran pasatiempo yankee es el máximo deporte de la temporada veraniega y es el anuncio indicado para que todos los muchachos saquen a relucir sus trajes blancos, tan impresionantes bajo los rayos del sol. Hoy dicen el «¡Play Ball!» en Griffith Stadium, Washington, al batirse Medias Rojas y Senadores y mañana se dará la voz oficial en siete parques más, para meter en actividad a los 16 equipos del Big Show. Ya podemos cantar aquella vieja canción... «Happy days are here again, cheer again, smile again!

George Pipgras y Earl Whitehill serán los pitchers que abrirán el fuego hoy al iniciarse la temporada de base ball en Griffith Stadium

El largo lanzador del Boston sustituirá a Grove en la línea de fuego. Bucky Harris, empero, dice que a última hora puede cambiar su decisión. Los Nats han de reanudar su lucha ante más de 25.000 fanáticos.

WASHINGTON, abril 15. (AP).—Más de 25,000 fanáticos estarán presentes mañana lunes en los terrenos de Griffith Stadium, al inaugurarse la temporada de base ball de 1934 por los equipos de los Senadores y Medias Rojas. El público ha demostrado este año enorme expectación por el inicio de la competencia, estimando que los numerosos cambios realizados por los clubs han beneficiado enormemente a todas las novenas, y parece convencido de que se brindará una bonita temporada.

Los fanáticos siguen estimando que Senadores, y Gigantes triunfarán en cada liga para repetir la serie mundial del año pasado, pero la seguridad no es muy grande, ya que los otros clubs están fortificados en distintas posiciones, presentando un chance hermoso de ganar.

En la Liga Americana se espera gran lucha por parte de los New York Yankees, Tigres, Medias Rojas e Indios y en la Nacional se estima que los Cardenales de San Luis, los Piratas de Pittsburgh y los Cubs de Chicago serán los indicados para dar al New York la competencia que necesita.

Mañana lunes, al inaugurarse la temporada en los terrenos de Washington ha de darse un hermoso espectáculo al que concurrirán toda la plana mayor del base ball grande. Altos funcionarios de Washington han sido invitados especialmente y Franklin Delano Roosevelt, presidente de los Estados Unidos, lanzará la pelota inicial.

Tanto Bucky Harris, manager de los Red Sox, como Joe Cronin, afortunado piloto de los Senadores, esperan iniciar la contienda con pie derecho y ambos aseguran contar con buenos teams. El Washington, indiscutiblemente, tiene su conjunto intacto del año pasado, que fué bueno para ganar el campeonato de la Liga con una ventaja de ocho juegos sobre su rival más cercano y los Red Sox, muy ayudados por el material que compraron a los Atléticos, Browns y Yankees, se disponen a jugar la mejor temporada de los últimos diez años.

Existe aceptable buen tiempo para el match inaugural, razón por la cual se espera una concurrencia grande de más de 25,000 espectodores. Harris ha anunciado a George Pipgras, veterano lanzador derecho para iniciar la temporada, aunque ha declarado que a última hora puede variar la decisión. Es muy difícil que pitchee Lefty Grove, sin embargo.

El gran zurdo se hizo recientemente tres extracciones dentales y no está totalmente restablecido.

Earl Whitehill, que fué bueno para conducir a los Senadores a un pennant en 1933, después de haber sido adquirido del Detroit, será el encargado de romper el fuego por los Senadores.

Los campeones tendrán a Luke Sweell detrás del plate, con Kuhel, Myer, Bluege y Cronin en el infield y Stone, Schulte y Manush en los jardines.

El Boston tendrá a Judge en la inicial, Bishop, Walter y Cissell en el infield, y Cooke, Seed y Reynolds en los jardines. Rick Ferrell será el catcher.

BALOMPIE EN ESPANA

—Eliminado el Barcelona.
—El Español y el Hércules.
—Un nuevo empate a uno.

MADRID, abril 15. (AP).—Hoy se efectuaron los juegos eliminatorios por el Campeonato de España, pero no se ha podido eliminar el Athletic de Bilbao ni el Madrid, ya que empataron también en San Mamés, a un goal. Estos tendrán que jugar dentro de cuarenta y ocho horas, en un campo neutral. De acuerdo con los otros resultados, quedan clasificados para jugar en los semifinales el Oviedo, el Betis y el Valencia.

A continuación van los resultados:

Athletic de Bilbao 1, Madrid 1.
Betis 2, Barcelona 2.
Deportivo Español 5, Oviedo 3.
Valencia 2, Hércules 0.

YA ESTAN DESIGNADOS LOS UMPIRES DE LOS DESAFIOS INAUGURALES DEL BASE BALL

CHICAGO, abril 13. (AP).—Los «umpires» que actuarán oficialmente en los juegos de apertura de la Liga Americana han sido anunciados el presidente del Circuito Mr. William Harridge, que asistirá a la oficialmente en la tarde de hoy por apertura de la temporada el día 16, en la capital y al siguiente día en Boston. En «Griffith Park» trabajarán el lunes: Emmett Ormsby, William McGowan y William Summers. El día 17, en el game de los Yankees en Boston: William McGowan y Charles Donnelly. En Chicago: William Dineen, Luis Kolls y George Hildebrand y en Cleveland: Moriarty y Heisel. En Washington: Ormsby y Summers.

EL HERSHEY SPORT CLUB PREPARA UNA FIESTA EN SU MAGNIFICA GLORIETA

El Hershey Sport Club celebrará el día 5 de mayo una gran Verbena de las Flores. Así nos lo anuncia el señor Angel Aenlle, Presidente de tan simpática institución deportiva, quien nos invita a la misma.

La fiesta tendrá lugar, como es natural, en la elegante glorieta de baile de ese central, y estará amenizada por las orquestas de los hermanos Martínez, con sus cantantes Lambert y Leonard, y el sexteto Segundo Nacional.

Wesley Ferrell no ha firmado aún su contrato de 1934

El célebre pitcher quiere que le garanticen un contrato de $10.000 por la temporada

CLEVELAND, Ohio, abril 15. (A P.).—Aun en vísperas de iniciarse la temporada, Wesley Ferrell, veterano lanzador de los Indios se muestra rebelde al club y se niega a firmar su contrato de 1934.

Ferrell espera que lo vendan o cambien a otro conjunto y está seguro de no pitchear una sola pelota por el club. La impresión general es que irá a Washington por la segunda base Buddy Myer, que hace mucha falta a los Indios.

El Cleveland sólo quiere dar a Ferrell un contrato de 4,000 pesos por la temporada, pagándole cada triunfo extra después de sus diez primeras victorias a razón de 500 pesos por cada uno. Ferrell, en cambio, pide que le extiendan un contrato de $10,000 considerando que así tiene más seguro su salario.

Las dificultades entre el célebre pitcher y la alta dirección del club se han extendido durante las ultimas semanas, siendo impresión general en Cleveland que no hay ya ambiente para el hombre que no dejó de ganar 20 desafíos en sus tres primeros años.

MATCHES DE EXHIBICION

NUEVA YORK, abril 15 (AP).—El resultado de los últimos desafíos de exhibición que efectúan los clubs de las Mayores, antes de iniciar la temporada el martes, ha sido:

Atléticos, 4; Phillies, 3.
Cleveland, 5; Gigantes, 4.
Medias Rojas, 10; Braves, 3.
Tigres, 7; Cincinnati, 4.
Yankees, 4; Dodgers, 2.
Cubs vs. White Sox (lluvia).
Cardenales-Browns (lluvia).

LANZAN OTRAS PREDICCIONES PARA LA TEMPORADA DE LAS GRANDES LIGAS POR 1934

NUEVA YORK, azril 13. (AP).—Es indudable que la batalla que comenzará la semana entrante entre los Clubs de las Grandes Ligas ha de ser formidable. Pocas veces como este año se observa equiparación de fuerzas y numerosos teams reorganizados en condiciones En las pruebas de entrenamiento se ha visto funcionar a los competidores en muchos de los cuales se observa inyección de sangre nueva. Basándose en las exhibiciones llevadas a cabo se predice por muchos que los Clubs pueden finalizar así: Liga Nacional: San Luis, Piratas, Cubs, New York, Boston, Brooklyn, Cincinnati y Filadelfia Liga Americana: Senadores, Tigres, Yankees, Boston, Cleveland, Atlético y White Sox.

Si los Cardenales de San Luis logran un pitcher como Dizzy Dean que pueda darles 20 victorias, ganan este año

Tex Carleton, Paul Dean y Wild Bill Hallahan deben ofrecer ese concurso. Frisch tiene también un problema pendiente con la lucha interior de sus players. El outfield no es gran cosa

SAN LUIS, Mo., abril 14. (AP.)—Bill Terry, manager de los Gigantes, ha admitido ya, distintas veces, que el equipo de los Cardenales es el obstáculo más grande que puede tener su novena en la temporada. En su opinión, los Cards han mejorado bastante el pitching, tienen un infield bastante aceptable, un catching poderoso y un aceptable trio de outfielder.

El que la novena ofrezca o no resistencia, pues, depende únicamente que todas esas partes puedan unirse para formar un bloque invencible durante la season.

Y esto no parece muy probable. En el team Cardenal existe mucha disparidad de criterio. Todo el mundo no marcha acorde y esto pudiera dar lugar a otro fial desastroso como el experimentado la pasada temporada.

La principal debilidad de la novena está en el outfield. Frisch tiene un gran player en el left field, donde ha de pararse Joe Medwick, que dentro de un año ha de ser el mejor jardinero de la Liga Nacional. Pero los otros dos puestos están defendidos regularmente.

El center lo dividirán George Davis, comprado a los Gigantes y Ernie Orsatti, y el right field es de Jack Rothrock, que estuvo hace tiempo con los Medias Rojas de Boston.

El infield es uno de los mejores de la Liga, a pesar de que Jimmy Collins no acaba de encajar en la inicial. Frisch sigue siendo aún una de las mejores segundas bases del circuito, y Pepper Martin y Leo Durocher forman una invencible combinación en el ala izquierda.

Como suplentes trabajarán Pat Crawford, que no lo hace del todo mal, y Red Whitehead.

Cuando una novena aspira a un pennant, lo indicado es que tenga en sus filas par de pitchers que puedan aportar 20 o más victorias cada uno. Los Gigantes tienen a Carl Hubbell y a Hal Schumacher. El San Luis, en cambio, solo presenta uno: Dizzy Dean.

Los otros lanzadores son buenos, pero nunca capaces de producir 20 éxitos en la temporada. Pudiera ser que Wild Bill Hallahan tuviese un gran año y lograse esa hazaña, pero el asunto parece difícil. Lo indicado es que finalice con 16 ó 17 victorias.

Tex Carleton pudiera ser un auxiliar feliz, pero no ha pitcheado consistentemente en la primavera, en tanto que los demás no están lo suficientemente preparados para responder, como es debido, al empeño que se tiene con ellos.

Si el hermano de Dizzy Dean diese la talla, la causa Cardenal estaría perfectamente salvada, pero, la relidad es que parece muy difícil que un novato debute con tan grande éxito que pueda aportar más de 20 victorias a un equipo durante la temporada.

Los otros pitchers no tienen realmente el calibre suficiente para que se pueda confiar. Billy Walker, ha perdido toda su consistencia desde que pasó de los Giants al San Luis, y Jim Mooney, excepción hecha de algunos pequeños juegos, no ha podido ser nunca un seguro starter.

San Breadon ha dicho hoy que sus lanzadores serán capaces de producir 95 victorias durante la temporada. Si esto es verdad, entonces los Cardenales podrán ganar el pennant.

C.D. 2016

INFORMACION

el gran diario de la tarde

Ha iniciado la marcha ascendente a la prosperidad

Con la cooperación de las más importantes firmas industriales y comerciales del país, ha puesto en acción un monumental PLAN, **PARA** aumentar el consumo, **PARA** engrandecer la industria nacional, **PARA** dar trabajo al obrero cubano, **PARA** propulsar el comercio, **PARA** crear nuevos lectores de periódicos, **PARA** estimular la cultura pública y **PARA** ayudar, en definitiva, al país entero a salir de la crisis.

$300,000 serán repartidos en estos tres meses entre TODOS, absolutamente entre TODOS nuestros lectores.

Durante Abril, Mayo y Junio Vd. podrá leer gratis diariamente INFORMACION y recibir también todos los días beneficios múltiples de toda índole: Víveres, cigarros, tabacos, perfumería, radios, billetes de Lotería, ropa, zapatos, joyas, refrigeradores eléctricos, lámparas, muebles, etc., etc,

Vea cómo funciona nuestro monumental plan:

TOLOS LOS EJEMPLARES DE «INFORMACION» TIENEN UN CUPON NUMERADO AL LADO DEL TITULO EN PRIMERA PLANA. CADA CUPON LLEVA UN NUMERO DISTINTO RECORTELO:

1º) Si las dos últimas cifras de su cupón coinciden con los dos terminales del Clearing House del primer día laborable después del siguiente (Los cupones del viernes igual que los del sábado se regirán, pues, por el Clearing del lunes, los del domingo por el del martes y los de hoy por el de pasado mañana), recibirá a su presentación en nuestras oficinas de Zulueta 36-B (entre Teniente Rey y Dragones) una bolsa tipo A de un valor de $2.50.

2º) Si coincide en los tres terminales, recibirá una bolsa tipo B de un valor de $10.

3º) Si coincide en los cuatro terminales recibirá una bolsa tipo C de un valor de $100, y

4º) Si coincide en los cinco terminales recibirá una bolsa tipo D de un valor de $500.

NOTA: Cupón partido, es nulo.

SI su cupón no resulta favorecido con ninguna de estas bolsas, a la terminación de este nuevo y monumental plan a los noventa días, recibirá Ud. presentando la colección de noventa cupones de fechas consecutivas, una bolsa de reembolso con un valor de $4.50, o sea de un valor igual a lo que Ud. habrá pagado por los noventa periódicos (90 x 5 cts. — $4.50).— Si solo presenta sesenta cupones de fechas consecutivas (los de dos meses) recibirá Ud. una bolsa de reembolso de $3.00 y si presenta los de treinta días una de $1.50.

Guardando pues, Ud. el cupón todos los días recibirá siempre al terminar este plan una bolsa de reembolso de un valor equivalente a lo que Ud. habrá pagado por adquirir diariamente INFORMACION y además habrá Usted leído todas las tardes el mejor periódico de Cuba y todos los días habrá tenido cuatro oportunidades de recibir una bolsa A de $2.50, o una bolsa B de $10.00, o una bolsa C de $100.00 o una bolsa D de $500.00.

¡Realizando lo Imposible!

LO QUE CONTIENE LA BOLSA TIPO A:—

Una lata de leche «La Lechera»	$ 0.12
Un tubo de pasta de dientes «Colgate»	» 0.20
Una pastilla de jabón «Palmolive»	» 0.07
Media libra chocolate «Baguer»	» 0.11
Un paquete de galleticas finas «La Estrela»	» 0.05
Una cajetilla de cigarros «La Corona»	» 0.05
Una cajetilla de cigarros CHAPS, tan bueno o mejor que cualquier cigarro americano	» 0.10
Una caja de polvos «Traviata»	» 0.20
Dos hojas de afeitar «Aevos»	» 0.10
Una lata puré de tomate «Rafel»	» 0.05
Un tabaco Londres de «Particulares»	» 0.05
Dos lunetas para la gran temporada de la Zuffoli en el Teatro Principal de la Comedia. (El impuesto de 10 centavos a cargo del público.)	» 1.40
TOTAL	$ 2.50

LO QUE CONTIENE LA BOLSA TIPO B:—

Medio litro de vino reconstituyente «Goliath»	$ 0.60
Una lata grande de galleticas finas «La Estrella»	» 0.59
Tres tubos de pasta de dientes «Colgate»	» 0.60
Diez jabones «Palmolive»	» 0.70
Una lata de leche «La Lechera»	» 0.12
Dos libras de chocolate «Baguer»	» 0.44
Veinte cajetillas de cigarros «La Corona»	» 1.00
Dies cajetillas de cigarros tipo americano CHAPS	» 1.00
Una caja de polvos «Traviata»	» 0.20
Cinco hojas de afeitar «Aevos»	» 0.25
Nueve latas puré de tomate «Rafel»	» 0.45
Veinte y cinco tabacos Londres de «Particulares»	» 1.25
Cuatro lunetas para la gran temporada de la Zuffoli en el Teatro Principal de la Comedia. (El impuesto de 10 centavos a cargo del público.)	» 2.80
TOTAL	$10.00

LO QUE CONTIENE LA BOLSA TIPO C:—

Un vale para que Vd. pueda comprar en «El Encanto» o «La Casa Grande»» lo que Vd. desee, por un valor de	$ 25.00
Un billete entero de la Lotería Nacional	» 5.00
Un vale para el estudio «Foto Yo» para seis fotografías de gran arte 10x7 o doce de 5x7	» 10.00
Un radio, último modelo, o una lámpara de lujo de Lámparas Quesada	»50.00
Todos los víveres, cigarros, tabacos, perfumería y lunetas para la Zuffoli que contiene la bolsa tipo «B»	» 10.00
TOTAL	$100.00

LO QUE CONTIENE LA BOLSA TIPO D:—

Un vale para que Vd. compre en el «Encanto» o «La Casa Grande» lo que Vd. desee, por un valor de	$100.00
Un refrigerador eléctrico marca CHEF	» 127.50
Un radio «Columbia» de último modelo, de onda corta y larga	» 55.00
Una lámpara de sala, lo mejor, de lámparas Quesada	» 60.00
Un billete entero de la Lotería Nacional	» 5.00
Un reloj «Longines» primera de primera	» 50.00
Un vale para el estudio «Foto Yo» para seis fotografías de gran arte 10x7 o doce de 5x7	» 10.00
Un mueble	» 82.00
Todos los víveres, cigarros, tabacos, perfumería y lunetas para la Zuffoli que contiene la bolsa tipo «B»	$ 10.00
TOTAL	$ 500.00

LAS BOLSAS DE REEMBOLSO:—

Oportunamente publicaremos el contenido de los tres tipos de bolsas de reembolso (la de $4.50, la de $3. — y la de $1.50) que se entregarán al finalizar este monumental plan.

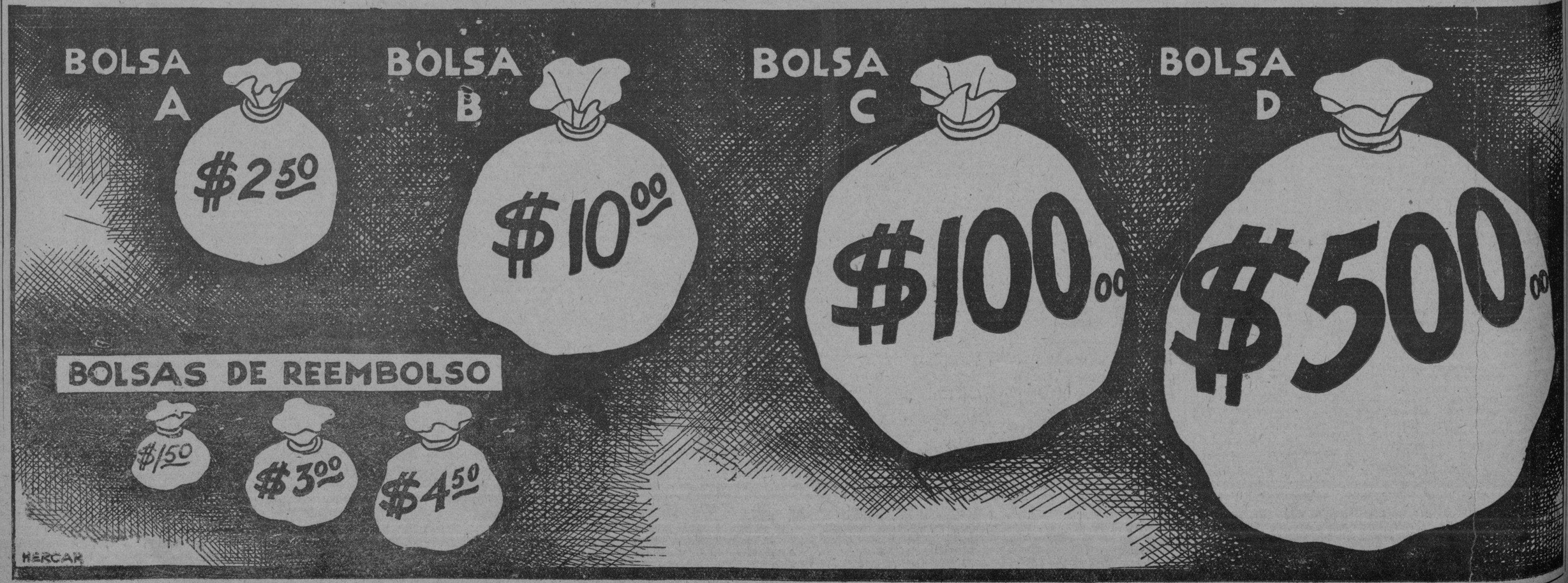

M.E.C.D. 2016

URBANISMO

Por FRANCISCO ANDREU

Al publicarse el primer trabajo de esta «Sección de Urbanismo» luego de haber considerado en él la necesidad de que todos los componentes sociales de nuestra República deben de actuar y de cooperar para mejorar y mantener el buen aspecto, mejor ornato, limpieza y embellecimiento de cada localidad y muy especialmente al que a nuestra Capital se refiere, estimamos conveniente el trazar un plan de orden por el que debíaos de ir señalando la acción y los deberese que corresponden seguir a todos los organismos existentes, ya oficiales o particulares, para que actuando cada uno de ellos, dentro de su radio de acción, poder ser factor para llegar al éxito perseguido en beneficio general.

Entonces dijimos que todos los ciudadanos desde el mas culto al mas humilde podian actuar y ayudar en ese sentido, y ordenadamente, luego señalábamos como necesaria seguir en primer lugar, la acción o labor que debía corresponder principalmente a nuestro cuerpo de «Policía Nacional» o «Policía Constitucional».

A esa finalidad decíamos en dicho trabajo, que se necesitaba inmediatamente la «restitución a la ciudad de u cuerpo de Policía» ya sea nacional o constitucional, que para el caso es lo mismo, porque el hábito no hace al monje.

Por tanto hoy toca explicar el por qué de nuestra aseveración y cual es el factor importantísimo que a nuestro juicio este organismo desempeñaba siempre en beneficio no solo de la seguridad pública sinó del ornato, del mejoramiento de las costumbres y de todo acto que tienda a mantener el principio de autoridad y de disciplina social sin cuyos dos importantes extremos, no puede haber ni factor de cooperación voluntaria ni cumplimiento por ministerio de las leyes de los deberes y obligaciones ciudadanas.

En este sentido queda demostrada la necesidad que tenemos de que contemos con nuestro cuerpo de seguridad para lograr el restablecimiento de la Ley y el respeto de las disposiciones vigentes, actuando el mismo dentro de sus verdaderos deberes de protección al ciudadano y a la vez de exigencia a que éste también cumpla con sus deberes de orden colectivo y de beneficios procomunales.

La Habana, ciudad a la que siempre se le llamó «alegre y confiada», efectivamente siempre lo fué, alegre, por su limpieza, por su clima, quee se conserva intangible a toda ntentona de poderlo revolucionar, por su fama de ser la ciudad más limpia del Mundo y por el desprendimiento con que los propietarios de incas urbanas, sobre todo en esta capital, invertían enormes cantidades para el mantenimiento de su ornato, para su embellecimiento que fué llevado al éxito mas franco, con la cooperación y talento de un grupo importante de Arquitetos jóvenes, hechos y salidos de nuestra Universidad Nacional que demostraron sin duda alguna en esos años de esplendor económico y en consecuencia del renaimiento del buen gusto arquitetónico, que no es necesario importarlos sino utilizarlos y confiada porque nunca creyó que a título de revolucionarios aparecieran núcleos de ciudadanos que brocha en mano maltrataran los monumentos y fahadas de la ciudad con letreros en algunos casos inconseuentes, atrevidos e inapropiados.

Entones nuestro cuerpo de policía que ahora reclamamos se restituya a la ciudad, tenía todo su tiempo, todas sus actividades dedicadas exclusivamente a la atención de la seguridad y del cumplimiento de todo deber de caracter municipal, atendiéndose especialmente desde la menor infracción del tráfico hasta la mayor que pudiese ocasionar una infracción grave en las Ordenanzas de construcción y por la cual, pudiese peligrar la vida de muchos.

En aquellos momentos el cuerpo se expresa en el fondo de esta sección de turismo, elegida cuidadosamente, otros importantísimos servicios especialmente atendidos y en definitiva una meditada y atenta elección y distribución, de sus componentes para velar por la seguridad pública.

Tristes días, amargos acontecimientos que ya para suerte de Cuba terminaron el 12 de Agosto del ppdo. año con la caída de aquel gobierno odioso y repudiado que entonces nos regía, dieron al traste con ese servicio de policía de la ciudad de la Habana y sin que podamos decir, que los mismos quedasen abandonados por completo, si esas atenciones de vida ciudadana de hecho se desorganizaron, ya que las actividades de los agentes policíacos pudieron entonces emplearse casi siempre, en mantener el cuidado o protección de la vida de muchos representantes de otros países y la de los gobernantes y muchos legisladores odiosos del pueblo, que entonces solo podian subsistir, con la custodia rígida de hombres que tenían señaladas sus actividades en otras acciones de carácter colectivo y de beneficio procomunal, y no en donde se empleaban.

Luego nuevos tiempos llenos de dificultades han mantenido ese importante servicio que ha ido mejorando sin duda día tras día, alejado de su verdadero medio de actuar y que lo es, solo en el sentido que se ejpresa en el fondo de esta sección.

La policía nacional es sin duda alguna el factor primordial del orden y del respeto. Actuando la policía nacional, no serán maltratados los árboles de la ciudad, no serán destrozados los pocos parques y jardines que tenemos, no serán pintorreados los monumentos y estatuas de nuestros paseos públicos, y tampoco seria de una manera tan impune atacada la propiedad privada, tomando la fachada de las mismas y de los mejores edificios de la ciudad, como carteles anunciadores en donde cada irreflexivo se cree con el derecho de expresar sus ideas por medio de brochas gordas o de papeles engomados, que sólo recuerdan tiempos de antaño, en donde corrían parejas estas incultuas, con el ambiente sanitario abandonado, que tantas víctimas costó al cubano o al ciudadano, ya este fuera extranjero o ya nacionalizado.

Al crearse nuestra República, el cubano asimiló bien y fuertemente el cumplimiento de todos esos deberes ciudadanos de respeto a la propiedad, de cuidado a nuestros jardines, de cooperación al mejoramiento y limpieza de la ciudad hechos que nos llegaron a colocar a la cabeza de las ciudades más cultas, civilizadas e higiénicas.

«Por que tratamos ahora entonces de retroceder» acaso con ese procedimiento llevamos alguna finalidad de mejoramiento social o de mejoramiento económico y de vida ciudadana? ¿Entonces que no. Si así fuese podría disculparse y considerarse útil tal desconcepto del deber.

No, y por tanto tal proceder de atentar contra la propiedad privada, de atentar contra las casas públicas, de atentar contra el grado de cultura que manteníamos, es criminal y sencillamente a nada conduce.

Sostenemos, por tanto, que la restitución de la policía nacional al servicio de la ciudad exclusivamente, evitará seguir en esa pendiente.

Necesitamos por tanto cuidar lo que tenemos, mejorar nuestro ornato, nuestros escasos parques y jardines, nuestro ridiculo número de arboiado y mantener nuestro buen estado de limpieza, que desaparezca toda infracción de carácter municipal, que los muchachos medio desnudos no continúen colgados como racimos de los automóviles y tranvías con grave exposición de sus vidas que deben estar resguardadas por nuestras autoridades, que no se continúe manteniendo a la ciudad como una «casa de locos» por los ruidos innecesarios, que niñas menores de edad no continúen situadas en los alrederos de nuestros Hoteles, bajo un ambiente bochornoso y que, en total, no sean letra muerta las múltiples disposiciones municipales que han sido dictadas para su cumplimiento y muestra de cultura y vida civilizada.

Todo, todo eso quedará subsanado y resguardado al quedar restituido para la ciudad el servicio completo de sus policías, que siempre fué bueno y eficiente y que mereció el cariño y el respeto de todos sus conciudadanos.

Ahora que se trata o se habla de reorganizar la policía, ahora que se habla de un asesor para ese cuerpo, es la «hora» de q. los servicios de la ciudad queden exclusivamente al cuidado de la misma y que la policía de cada término guarde al mismo en la acción de seguridad y cumplimiento urbano, ya que para conservar el orden en otro aspecto, la República cuenta con un factor perfectamente organizado que es su «Ejército Constitucional».

Es por ello, por lo que interpretando el sentir de todos nuestros conciudadanos, por esta Sección de Urbanismo se pide al señor Secretario de Gobernación, que se sestituya por completo este servicio de policía a la ciudad, en beneficio de todos, porque es sólo la policía en cada término municipal, la que puede actuar en cuestiones urbanas, en cuestiones municipales y de mejoramiento público.

Es decir, que el cuerpo de policía en su acción educativa, se haría sentir inmediatamente en le sentido que expuesto en el fondo de este trabajo.

Luego la idea que se tiene de formar ese nuevo organismo que llamaremos «Amigos d la Ciudad», completará el éxito de nuestra idea, ya que el mismo tratará la forma y medio de actuar y la policía la forma y media de su cumplimiento.

Habana, 8 de abril de 1934.

Francisco ANDREU.

La importación de galletas ha mermado mucho

También ha disminuído mucho la importación de licores, siendo España el país más favorecido

(Informaciones sobre la importación de galleticas, licores y cordiales. en el quinquenio de 1928 a 1932, obtenidas de la Comisión Nacional de Estadística, que preside el señor Domingo Espino).

Galleticas.—Nuestras importaciones de galleticas han mermado en notable cantidad de año en año, pues de 824,962 kilos, con un valor de 340,442 pesos que importamos en 1928, quedó reducida en 1932 a 147,837 kilos por valor de 45,611 pesos.

De los Estados Unidos importamos durante el referido quinquenio la mayor cantidad, siguiéndole el Reino Unido, Francia, hasta 1931, pues en el 1932 no tuvimos importación alguna; España y Holanda y el resto de otros países.

En el año 1932 importamos de China 117 kilos, por valor de 104 pesos y de Irlanda en 1930, la cantidad de un kilo por valor de un peso.

Puede estimarse que ha contribuido a la baja en nuestras importaciones la fabricación deméstica que tiene gran preponderancia por la excelencia de sus productos que nada tienen que envidiar a los extranjeros en su calidad.

Licores y cordiales.—Igual merma han tenido nuestras importaciones de licores y cordiales, pues de 818,805 kilos por valor de 765,462 pesos que importamos en 1928, se redujeron a 241,118 kilos por valor de 141,880 pesos en 1932.

Durante el quinquenio España ha sido la nación más favorecida en sus importaciones de licores y cordiales; le sigue el Reino Unido, Francia. Holanda, Canadá, Estados Unidos, Alemania, China y otros países.

De licores y cordiales también tenemos excelente producción, que en muchos casos son superiores a los de procedencia extranjera y en otros pueden igualarse por su inmejorable calidad.

ROBO DE ROPA Y DINERO

Evelio Aguiar León y Mario Silva Dranguet, vecinos de una habitación de la casa Príncipe 11, dieron cuenta a la policía, que mientras estaban ausentes, le rompieron la puerta del departamento y le sustrajeron ropa y dinero, por calor de 55 pesos.

Crónica Católica

CULTO CATOLICO PARA MAÑANA
EL JUBILEO CIRCULAR

En las Reparadoras, el Jubileo Circular.

La Misa del Sacramento, a las ocho de la mañana.

La reserva, a las 5 p. m.

A SAN ANTONIO DE PADUA

Los cultos de los Trece Martes de San Antonio de Padua, en las iglesias de Reina, San Francisco, Santo Angel, Capilla de las Escuelas Pías de la Habana y Nuestra Señora de la Caridad.

MARTES PERPETUOS DE SAN JUAN BOSCO

En la Iglesia de María Auxiliadora, los Martes Perpetuos de San Juan Bosco.

Por la mañana, a las ocho.

Por la tarde, a las cinco.

MISA EN ACCION DE GRACIAS

A las nueve de la mañana, misa en acción de gracias por los esposos Cárdenas-Alfaro, por sus 25 años de matrimonio.

Se efectuará en la iglesia de Reina.

MISA POR EL ETERNO DESCANSO DE NUESTRA AMADISIMA MADRE

El R. Padre Rafael Fraga, nos comunica que hoy lunes 16, al cumplirse el sexto mes del fallecimiento de nuestra amadísima madre, aplicará la Santa Misa en la iglesia del Hospital San Francisco de Paula, a las siete de la mañana.

¡Gracias, muchas gracias, mi buen amigo, por vuestra caridad¡

SEMANA SANTA Y FIESTA PATRONAL EN LA IGLESIA DE SAN FRANCISCO DE PAULA

El doctor Alfredo Llaguno y Canals, Párroco de la Parroquia de San Francisco de Paula y Capellán-Administrador del Hospital de esta advocación, ha celebrado con grandiosa solemnidad, las fiestas de Semana Santa y del Santo Patrono, Titular de la Parroquia y Hospital.

SEMANA SANTA

El Domingo de Ramos, a las 9 de la mañana, el Párroco doctor Llaguno, bendijo solemnemente las palmas.

A continuación se verificó la procesión conmemorativa de la entrada triunfal de Nuestro Señor Jesucristo en Jerusalén. Después de esta simbólica procesión, tuvo lugar la Misa solemne y canto de la Pasión, según San Mateo.

La parte musical la interpretaron magistralmente, los Hermanos Maristas del Colegio Champanat, de la Víbora, acompañándoles en el órgano, el maestro Jesús Erviti Prieto, Director de la música, en esta Iglesia Parroquial de San Francisco de Paula.

Asistió un numerosísimo concurso de fieles, a los cuales se obsequió con guano bendito, que distribuyeron las Hijas de la Caridad, que tienen a su cargo el Hospital, del que es dignísimo Administrador, el P. Llaguno.

Lunes, Martes y Miércoles Santo, fueron de preparación a los enfermos y empleados, para dignamente cumplir con el Precepto Pascual.

Las pláticas, a cargo del Administrador y Párroco, orador de elocuente palabra y sólida doctrina.

El Jueves Santo, dió comienzo con el acto sublime y conmovedor de administrar solemnemente la Comunión Pascual a los enfermos.

Desde la Iglesia a las salas, fué transportado el copón con las santas formas, por el Párroco, bajo palio. Iban alumbrando las Hermanas francas de servicio, los empleados del Hospital y el dignísimo Cuerpo Facultativo, presidido por su Director, Dr. Ramón G. Echevarría.

En cada una de las cuatro salas, se elevaba preciosísimo altar, adornado por las Hijas de la Caridad.

Se administró la Comunión conforme al ritual.

Emoción profundísima sentíamos los que acordamos los felices tiempos en que esta santa comunión se celebraba públicamente en nuestras Parroquias.

Hoy ya no se permiten estas santas prácticas cristianas, pero en cambio, se ven escenas, que bien a las claras nos dicen, que de donde se ausenta Dios, sólo queda reinando la desolación y la muerte.

Una vez que cumplieron con el Precepto Pascual las 45 enfermas, retornó a la Iglesia, procesionalmente.

Las Hermanitas y demás acompañantes, iban entonando los Himnos litúrgicos del Santísimo Sacramento.

A las 9 a. m., se celebró solemnemente la Misa de la Institución de la Eucaristía y se distribuyó la sagrada Comunión a las Hijas de la Caridad, francas de servicio, empleados y a centenares de fieles. De éstos quedamos gratamente impresionados, felicitando al Párroco, pues ha alcanzado ver su Iglesia concurridísima, todos los domingos, fiestas de guardar y primeros viernes de mes.

Grandiosa la procesión al Monumento. Este estaba adornado primorosamente, todo él con rosas blancas, que aportaron los feligreses, a petición del celoso Párroco.

Confeccionó este adorno, la Hermana Sacristana, Sor Dolores Vallonga, eficazmente ayudada por la Decana de las Hijas de la Caridad del Hospital de Paula, en cuanto a sus años de servicio, en el Instituto de las Hijas de San Vicente de Paúl y Santa Luisa de Marillac. Cooperó, asimismo, el sacristán Mario Sardiñas.

A las 5 y media de la tarde, se celebró solemnemente la Hora Santa.

Las Hijas de la Caridad compartieron el tiempo en el cuidado de los enfermos y en velar al Señor, cabe el Monumento.

El Viernes Santo, a las 9 de la mañana, tuvieron lugar los imponentísimos oficios de este día, cantándose la Pasión, según San Juan.

A la 1 de la tarde, el Padre Llaguno pronunció el sermón de las Siete Palabras y a las 7 y media de la noche, el de la Soledad, después de dirigir el solemne ejercicio del Vía Crucis.

A todos estos augustos oficios y notabilísimos sermones, asistió un concurso extraordinario de fieles.

El Sábado Santo, los solemnísimos Oficios de la bendición del fuego nuevo, Cirio pascual, pila bautismal y Misa de Gloria, se tuvieron a las 8 y media a. m.

Comulgaron muchos fieles en esta Misa.

Toda la parte musical de los grandiosos cultos de la Semana Santa, estuvo a cargo de los Hermanos Maristas y el Maestro Erviti.

El doctor Llaguno quiere, por este medio, hacer constar su gratitud a los expresados Hermanos, por tan eficaz cooperación.

El Domingo de Pascua se celebró una magnífica fiesta en conmemoración de la Resurrección del Señor, oficiando y predicando el R. P. doctor Alfredo Llaguno.

La parte musical la interpretaron magistralmente la señora Luz Guilló y las señoritas Antonia Alonso, Clara Ferro, Lolita Solís, Raquel Zayas, Fefita Dawis, María Luisa Mariño y Rosita Scull, bajo la dirección de la señorita Matilde Maestri, con acompañamiento de órgano por el maestro Jesús Erviti Prieto.

Asistieron numerosos fieles.

LA FIESTA PATRONAL

El domingo 15 del actual, se celebró la fiesta patronal al Titular de la Iglesia y Hospital, San Francisco de Paúl.

A las seis de la mañana, el párroco doctor Alfredo Llaguno, celebró misa rezada para la Comunidad de las Hijas de la Caridad y empleados, los cuales recibieron de su mano el Pan de los Angeles.

Terminada la misa, se renovó la conmovedora ceremonia de llevar procesionalmente la Comunión a las 45 enfermas del Hospital.

Las salas estaban bellamente adornadas con plantas y flores.

Sublime esta administración solemne de esta Comunión.

A las enfermas se les obsequió de un modo extraordinario, según los dictámenes de sus respectivos facultativos.

A las siete y media de la mañana, celebró la Misa de Comunión general para el pueblo, el R. P. Rafael Fraga, profesor y administrador del Seminario de San Carlos y San Ambrosio de la Habana.

La armonizó el organista del templo señor Jesús Ervite y Prieto.

El templo lucía un preciosísimo adorno floral confeccionado por las hábiles manos que adornaron el Monumento del Jueves Santo.

Fueron muy felicitadas.

A las nueve de la mañana, el doctor Llaguno ofició de Preste en la Misa solemne, asistido de los Padres Escolapios Pibermat y Colomé.

Grandioso sermón pronunció monseñor Santiago G. Amigo, quien presentó a San Francisco de Paula como modelo de renunciamiento asimismo, o sea en cumplir con el mandato de Nuestro Señor Jesucristo: El que quiera venir en pos de Mí, niéguese a sí mismo, tome su Cruz y sígame».

Fué unánimemente elogiado el meritísimo sermón.

El notabilísimo Coro de la señorita Matilde Maestri, que consignado queda, bajo su acertada dirección y acompañado al órgano por el maestro Erviti, interpretó de manera magnífica la Misa de Concone, Ave María de Lambert, Agnus Dei y O Salutaris de la señora Blanquita Fernández de Castro de Jardines y al final, el Himno a San Francisco de Paula.

Han sido felicitadísimas por el numerosísimo concurso de fieles que asistió a este hermosísimo homenaje a San Francisco de Paula.

Como preparación a la fiesta patronal hubo un solemne Te Deum los días 12, 13 y 14 del actual, a las cinco y media de la tarde con exposición de S. D. Majestad, estación, rosario, piadoso ejercicio, bendición y reserva.

La parte musical de este solemne Triduo, estuvo a cargo de las Hijas de la Caridad del Hospital, acompañadas al órgano por Sor Isabel Corral.

Constituyen una agrupación musical digna de todo encomio.

Terminada la grandiosa fiesta tuvimos el placer de visitar detenidamente el Hospital, sirviéndonos de cicerones el doctor Ramón G. Echevarría, director facultativo y el administrador.

Todo él lo hallamos en inmejorables condiciones de confort e higiene, no pudiendo por menos de felicitarles, así como a las Hijas de la Caridad.

Reciba el Padre Llaguno, párroco de Paula, nuestra entusiasta felicitación por tan suntuosas fiestas, celebradas con brillantísimo éxito.

EL PADRE RIVAS, S. J., DIO UNA INTERESANTISIMA CONFERENCIA SOBRE SOCIALISMO Y COMUNISMO

El viernes 13 del actual, el R. Padre Esteban Rivas, S. J., Asistente General de la Asociación Nacional de Caballeros Católicos de Cuba, dió comienzo, a petición de los Caballeros Católicos de la Unión 29, a una serie de interesantísimas Conferencias sobre Socialismo y Comunismo.

A las nueve de la noche, y ante un numeroso concurso de hombres, dió comienzo a la primera de la serie en el salón de actos de la expresada Unión, sito en Estrella 152.

Versó sobre los principios básicos del Socialismo y Comunismo.

He aquí un resumen de la misma:

Presentado un breve cuadro de la organización de la Sociedad sobre la base del individualismo con todos sus inconvenientes y defectos, con todas las ventajas que en sí y en su aplicación puede presentar, pasa a definir las dos palabras sobre las que han de versar las instrucciones que le han pedido los Caballeros Católicos de la Unión 29.

1) El Socialismo, sistema de organización social que deriva de la colectividad los derechos individuales y por lo tanto, trata de reformar o, si es posible, sustituir el actual sistema por otro que lleve consigo la igualdad relativa o absoluta que distribuya más equitativamente los bienes productivos por medio de una entidad designada al efecto.

Vimos desfilar después ante nuestra consideración los diversos sistemas, iniciados nada más algunos, practicados otros más o menos tiempo hasta desaparecer del todo por efecto de la poca consistencia que se les había comunicado, hasta que, por fin, apareció con Lismondi, Leroux y Owen, del 1819 al 1841, el llamado Socialismo Francés; del 41 al 1848 el Socialismo científico alemán con Carlos Marx y después el Socialismo agrario angloamericano, implantado en los Estados Unidos por Enrique George.

La confusión que en la teoría y en la práctica reina con respecto a todos estos sistemas de organización social obliga a exponer inmediatamente lo que se entiende por comunismo y su diferencia del Socialismo.

La palabra misma conduce al disertante a buscar en la comunidad la fuente de todos los derechos y abolir los derechos individuales.

Al ahondar en estos conceptos fundamentales observa que han de barajarse con ellos los domésticos, políticos y religiosos y que viene el Comunismo a destruirlos, es decir, a matar al enfermo para resucitarle después a la vida colectiva en el paraíso comunista!!

Aparecieron a continuación el comunismo negativo, el positivo absoluto y relativo con toda la variedad de formas que han revestido a través de los tiempos y para comprobarlo los estudiamos en Creta y Esparta bajo la legislación de Licurgo, en el libro titulado «República», de Platón; en los Valdeuss, Wiclefitas, Husitas y sobre todo en los anabaptistas con sus célebres colonias iniciados por el protestante Stork y su discípulo Tomás Minber y confirmadas por Hutter y Scherding en los confines de Bohemia y Moravia.

Imposible seguir al disertante por los siglos 16, 17 y 18, donde aparecen a cada paso brotes más o menos legítimos de verdadero comunismo hasta que llegamos al siglo 19 y se definen las dos tendencias comunistas de asociacionistas libres y anárquicos o revolucionarios, precursores y fundadores de los actuales sistemas que se expondrán la semana siguiente, el viernes de 8 y 45 a 9 y 30 de la noche.

Fué aplaudido con gran entusiasmo por los asistentes.

LA UNION 44 DE LA VIBORA, CELEBRO CON SOLEMNE VELADA EL PRIMER ANIVERSARIO DE SU FUNDACION

La Unión No. 44 de Caballeros Católicos de la Víbora, celebró con solemne Velada el domingo 8 del actual, el Primer Aniversario de su fundación.

A las 5.30 de la tarde se reunió una compacta muchedumbre en el salón de actos del Convento de los Padres Pasionistas.

Dió comienzo la Velada con la interpretación del Himno Nacional, que fué unánimemente aplaudido.

El Hermano Roberto Díaz Aday pronunció un elocuente discurso alusivo al acto que se conmemoraba, haciendo resaltar los trabajos de acción católico-social llevados a cabo por esta Unión en el primer año de su existencia.

Después presenta al Dr. René Capistrán y de la Garza, El Hermano Aday es muy aplaudido.

Al ocupar la tribuna el Dr. Capistrán se le tributa grandiosa y prolongada ovación, a la cual él corresponde pronunciando magistral discurso, siendo ovacionado repetidas veces.

Presenta en magnífico cuadro al Comunismo y a las fuerzas que a él se oponen: el Hitlerismo, del que manifiesta, que con su ultra-nacionalismo, que su caudillo Adolfo Hitler sobrepone sobre todo otro poder, va en camino de retroceso hacia los tiempos de Lutero, que puso por encima de todo poder el civil; el Fascismo italiano, el cual alaba por haber sabido acercarse al poder espiritual, para con su ayuda levantar a Italia, arrancándola de las garras del Comunismo y del Estado Cristiano del Canciller austriaco Dollfuss, que ensalza, encomiando la labor de este hombre de Estado.

Se ocupa de cuál sería el estado del mundo, si el Comunismo triunfase y ante esta perspectiva, que puede convertirse en realidad, cuál debe ser la actuación de los Católicos para conjurar el peligro.

Se refiere, después a la libertad de pensamiento, que define diciendo que es hacer lo que a uno le conviene en provecho propio, siempre con daño a los demás.

Pone repetidos ejemplos, como los que defienden malos pleitos, los que se alegran por una peste; los que adulteran los elementos que sostienen la vida, los que desean el reparto, porque esperan beneficiarse.

Exhorta a los Caballeros Católicos a trabajar por el establecimiento del reinado social de Jesucristo, que es reinado de justicia y caridad, en el cual el pensamiento es libre para amar a Dios sobre todas las cosas y al prójimo como a sí mismo por amor a ese mismo Dios.

Ha sido su discurso una pieza oratoria maravillosa.

El público, puesto en pie, le aclamó con delirante entusiasmo.

Muy bien merecida la apoteosis del público.

Amenizó la Velada el Trío Espadero, al que se aplaudió con gran entusiasmo.

Recitó magistralmente la señorita Carmelina Martín, siendo muy ovacionada.

Se concluyó la brillante Velada con la interpretación del Himno de los Caballeros Católicos, por el Trío Nicolás Espadero.

Presidieron esta Velada, el Presidente de la Unión, Dr. Capestany, el Consiliario R. P. Claudio Fuentes, C.P., el R.P. Sebastián Hernández, Párroco del Calvario, R.P. Teófilo de San Francisco, Superior de los Padres Pasionistas de la Víbora, el Superior de los Hermanos Maristas del Colegio Champagnat, y los Doctores Arana, Almodóvar y Ferrer Rovira, y el Padre Prudencio Lerena, Consiliario de la Unión del Cerro.

Entre los asistentes figuraban representaciones de los Colegios de los Hermanos Maristas y de Nuestra Señora de Lourdes.

El local estaba vistosamente engalanado con plantas y las banderas de la Patria y la de los Caballeros Católicos.

Felicitamos a los Caballeros Católicos de la Víbora, por la grandiosa conmemoración del primer año de su existencia.

GABRIEL BLANCO

TURISMO

Por ARMANDO MARIBONA

MATANZAS, PUERTO LIBRE

Si aceptamos la definición siguiente: «Turista es todo el que viene a un país a gastar dinero, no a buscarlo», será comprensible llamar «negocio turístico» al que constituye un Puerto Libre o Zona Franca, puesto que las mercancías que en él se depositen para volver a cargarse con rumbo a otros puertos son «mercancías turísticas» porque vienen de paso, dejan utilidad y no se llevan dinero del país.

He ahí expuesto por qué bajo el título de «Turismo» vengo a hablar de un Puerto Libre.

Matanzas lo reclama así.

Quien pide y con razón, tiene derecho a obtener. A Matanzas le han sobrado siempre buenas razones; le faltaba el gesto reivindicador. Acaso comprendía que no eran las anteriores épocas propicias. Lo que resultaba innecesario en épocas de abundancia e inútil pedirlo en época de tiranía, ahora lo plantea con probabilidades de éxito.

Matanzas quiere tener Zona Franca. Ninguna otra ciudad de Cuba ofrece mayor cantidad de condiciones. Miguel Angel Asturias, ilustre guatemalteco, amigo mío de París, me decía cierta vez ante un mapa de América: Cuba ocupa en la geografía continental una posición privilegiada para establecer un puerto libre de trasbordo de mercancías para el Atlántico y el Pacífico. Ustedes podían elegir una bahía amplia, de suficiente calado, construír grandes muelles, espigones y almacenes, rodearlo todo de una cerca o un muro y declararlo Zona Internacional Marítima. Con ello darían trabajo a muchos braceros, utilidades porteñas al Fisco, facilidades comerciales al país, pues se abaratarían los fletes de las mercancías extranjeras para Cuba y cubanas para el extranjero, y obtendrían, de paso, propaganda y turismo; esos turistas tranquilos y poco exigentes, pasajeros que desembarcan y pasean mientras el barco carga y descarga, operación que a veces dura hasta tres días si se atraviesa un domingo...

Yo pensé en Matanzas. Algún tiempo después el sabio en tantas materias, licenciado don Gabriel Camps, señaló idea semejante refiriéndose a Isla de Pinos. Y ahora hace varias semanas leí un magnífico artículo del gran periodista Ramón Vasconcelos que comenta favorablemente las actividades de los matanceros tendientes a obtener una Zona Franca, y la prensa nacional informa que el Comité Gestor realiza las gestiones pertinentes, y enumera en un manifiesto doce razones potentísimas en abono de sus justas pretensiones. Después del artículo de Vasconcelos y del Manifiesto del Comité Pro Zona Franca, huelga mi palabra, porque todo está dicho ya, y muy bien dicho.

Pero es mi deber de periodista aportar, siquiera sea un puñado de arena, en favor del proyecto, y la arena del periodista con sus ideas y su publicidad correspondiente.

Creo que el mayor peligro para este proyecto de Matanzas está en la rivalidad regional: inmediatamente los demás puertos de la República querrán obtener las mismas ventajas y sería conveniente que se nombrase un tribunal competente, el cual, tras estudiar con justicia y equidad las condiciones de todos, fallase a cuál ha de concedérsele el privilegio. Estas pretensiones me parecerían tan lógicas como si Matanzas las tuviera de que fuese obligatorio fondeasen en su puerto muchos de los barcos que hoy van al de la Habana porque aquí pueden atracar en los muelles.

La pugna entre los puertos franceses para no verse preteridos por las compañías navieras y tratando de obtener mayor tráfico y sus beneficios correspondientes(de que hablaba Vasconcelos en su articulo) existe en otras partes.

En España hay varias regiones que están en constante lucha. Citaré solamente a Gijón y a Avilés: los gijoneses, más pujantes, activos y ricos, construyen un puerto artificial de continuo, al cual de cuando en cuando es destruído por la furia del mar. Los avilesinos, menos activos o víctimas de maquinaciones de fuera y aun de dentro (dueños de negocios costeros que prefieren su beneficio individual a costa del perjuicio colectivo) no logran que el gobierno central haga romper con dinamita una «barra» que estorba la entrada de su magnífico puerto natural. Yo siempre me he preguntado por qué los avilesinos no lo hacen por su cuenta. Acaso haya en España un Carlos Miguel de Céspedes que no permita más obras que las que su capricho dicte. No es fábula: Aquí se ha dado el caso de prohibirse a los hacendados, colonos y terratenientes del norte de Pinar del Río que arreglasen por su cuenta la carretera entre el Mariel y Bahía Honda, y los camiones llevaban piedra picada en sacos y la echaban furtivamente en los baches, como si realizasen un acto delictuoso.

Nos enfrentamos con un extremo que es importante aclarar: el gobierno debe conceder a Matanzas por las doce razones consabidas, la Zona Libre y gastar en ella cuanto sea menester, pero Matanzas tiene que poner de su parte cuanto sea necesario para facilitar esa vasta empresa.

Y acaso adelantarse a una petición semejante que al Gobierno hagan otros puertos, levantando capital para construír muelles de gran calado y almacenes, con objeto de evitar lanchajes y excesiva manipulación que encarezcan los gastos de trasbordo.

Además los matanceros tienen que estudiar una forma de policía y de dependencia de los obreros a acuerdos internacionales que impidan los paros, no vaya a suceder el caso peregrino de declararse en huelga los obreros de una fábrica de escobas dobles de Viñales, por ejemplo, y que por solidarizarse con ellos los del puerto de Matanzas, tenga que volverse un barco de Chile sin cargar la mercancía que vino a buscar al Puerto Libre.

Como se ve, no basta con que sea legítima y razonada la petición: hace falta atar todos los cabos para que resulte un éxito franco el empeño, sin tropiezos ni sorpresas.

NUESTRO SISTEMA AGRONOMO

Por JESUS DIAZ LOPEZ

Los mejores economistas de todos los países han recomendado en todos los tiempos, para afianzar la estabilidad económica, la repartición de las tierras en parcelas adecuadas para ser cultivadas directamente por las familias que las ocuparen. En Cuba, desgraciadamente, ese sistema nunca se ha implantado, estableciéndose, en cambio, el latifundismo, que aún perdura, con perjuicio manifiesto de los intereses generales del país.

En la industria azucarera bien conocido es de todos el sistema de inmensas extensiones de tierras controladas por poderosas compañías, sistema que convierte al país en una factoría de producción de azúcar con grave quebranto para el desarrollo cultural del pueblo y para la fomentación de las virtudes cívicas que hacen grandes a los pueblos.

En la industria del tabaco, la segunda en importancia en el país, ya sabemos que prevalece el sistema de arrendamiento de parcelas de terreno adecuadas para ser cultivadas directamente por las familias que las arriendan, y es este sistema el que más se aproxima al recomendado por los principales economistas de todos los países.

Ahora bien, este sistema adolece de un defecto capital, consistente en el corto período del arrendamiento o en las condiciones onerosas de los contratos que obligan al no cumplimiento de los mismos y por consiguiente al desalojo de la parcela de terreno antes de vencerse el plazo convenido.

Las consecuencias de esta movilidad forzosa de los agricultores son bien evidentes. El agricultor se establece en la parcela de terreno, y al no tener confianza de continuar en su disfrute por un período largo, trata de explotarla como quien está de tránsito. Fabrica su casa de vivienda en una forma primitiva y adopta un nivel de vida muy inferior al correspondiente a la época actual. Como consecuencia vive desconforme con su misma vida y si logra adquirir, con mil penurias, una pequeña fortuna y crear una familia, trata de que sus hijos no se vean sometidos a las mismas calamidades que él ha sufrido, y de ahí su aspiración de que emigren para los centros urbanos, pués considera que en la agricultura no hallarán campo donde desenvolver sus actividades y llevar una vida al nivel del adelanto actual de la sociedad humana.

El resultado de esta emigración es la plétora en los centros urbanos y la anemia en los campos, funesta consecuencia de un sistema deficiente.

Por todo esto, y porque en ello nos va a todos un gran interés, es muy urgente buscar soluciones que reformen este sistema y establezcan fórmulas sólidas de arrendamiento cuando no sea factible facilitar al agricultor la adquisición en propiedad del terreno que cultive: Los arrendamientos a plazo largo en condiciones para ser cumplidas llevarán al ánimo del agricultor la confianza en continuar disfrutando por muchos años, tantos como señale el contrato, las ventajas derivadas de las bienhechurías implantadas en la tierra. Entonces construirá su casa de vivienda en armonía con el progreso actual, adoptará un nivel de vida más elevado y como consecuencia abandonará el ansia de que sus hijos emigren a los centros urbanos, pués reconocerá que en la agricultura, en la explotación de la tierra por medio de métodos modernos, tendrán ellos oportunidad de labrarse su propio porvenir y vivir en condiciones decentes durante toda su existencia.

Una vez establecidas esas reformas fácilmente podrán formarse centros culturales en las regiones agrícolas, completamente aislados de las poblaciones, en los cuales la juventud campesina nutrirá su entendimiento y formará su carácter en la pureza de un ambiente exento de toda corrupción. Cuando eso se haya obtenido, otro muy distinto será el porvenir de la clase agraria cubana y otro muy distinto será también el porvenir de Cuba.

Taguasco, abril de 1934.

ANUNCIOS CLASIFICADOS DE ULTIMA HORA

ALQUILERES

a1 HABANA

AYESTERAN 12 ALTOS
Entre Lugareño y Bruzón, terraza al frente, sala, recibidor, cuatro grandes cuartos, baño intercalado, comedor al fondo, servicio criados, agua abundante. Fresquísimos. Informan en la misma, 22 pesos mensuales. A-1

a2 VEDADO

SE ALQUILAN LOS ALTOS DE 23 esquina a 10, Vedado. Se componen de sala, comedor, 3 habitaciones, baño y cocina. Informan en la Farmacia. A-2

b1 NAVES Y LOCALES

SE ALQUILA, ZANJA 21, UN LOCAL propio para negocio. También mayor, si se desea, para garage. Informes, enfrente, altos del Café. B-1

b4 HABITACIONES

HERMOSA HABITACION INDEpendiente, con balcón corrido dos calles, baño completo y luz. Precio de situación. Lamparilla 63, esquina Villegas. B-4

SE SOLICITAN

sa SOLICITUDES DE ALQUILERES

MATRIMONIO ESPAÑOL, SIN HIjos, solicita habitación en casa particular, a cambio de cuidado del jardín; tiene referencias. Telf. F-2131, Vedado. S-A

o1 CRIADAS Y CRIADOS

SE SOLICITA UNA CRIADA PARA las habitaciones, que sepa coser y tenga buenas recomendaciones. Casa del Dr. Reyes. Calle 21 y G., Vedado. S-1

SE SOLICITA UNA MUCHACHA ESpañola, para el servicio de un matrimonio, Monserrate 143, primer piso, entre Teniente Rey y Dragones. S-1

SE SOLICITA UNA ESPAÑOLA, PAra criada de comedor. Tiene que servir bien y traer recomendación. Calle D. número 210, entre 21 y 23, Vedado. Presentarse después de las 10 de la mañana. S-1

SE OFRECEN

o1 CRIADAS Y CRIADOS

SE COLOCA UNA JOVEN ESPAÑOla, para limpiar y ayudar a la cocina; tiene referencias. Telf. M-4594. O-1

CRIADO DE MANO, MUY PRACTICO en su servicio y con inmejorables referencias, se ofrece a casa particular; lo mismo para el campo que para la Ciudad. Informes: Collía y Fuentes, Obispo número 32. O-1

SE OFRECE UNA JOVEN DEL CAMpo, blanca, para el servicio de matrimonio solo; sabe su obligación. Llamen: M-5745. María, Amargura número 43, altos. O-1

SE DESEA COLOCAR UNA MUCHAcha para criada de cuarto y de comedor, sabe servir bien a la rusa, es fina y trabajadora; tiene inmejorables referencias de buenas casas que ha trabajado. Informes: Telf. F-3221. O-1

SE OFRECEN

o2 COCINERAS Y COCINEROS

SE DESEA COLOCAR una española, para cocinar y limpiar, lo mismo para el Interior; tiene buenas referencias de donde trabajó. María Arango, Aguila 116, Habitación 9. O-2

SE OFRECE COCINERA ESPAÑOLA, para casa de moralidad, es buena y honrada, entiende de repostería; tiene buenas referencias y no duerme en la colocación. Telf. F-6588. Calle 20 número 6, Vedado. O-2

SE DESEA COLOCAR UNA COCINEra de color, inglesa, sabe cocinar a la criolla, americana y hace toda clase de dulces; tiene buenas referencias. Línea 133, entre 16 y 18, Vedado. O-2

UNA GENERAL COCINERA, ESPAñla, desea colocarse en casa de moralidad. Informan: Calle 9 número 11. Preguntar por Josefa. O-2

UN JOVEN ESPAÑOL, COCINERO Y repostero, desea colocarse en casa particular, sabe cocinar a la criolla, española y francesa; es serio y tiene buenas referencias de casas bien conocidas. Informan: Amargura 7. Telf. A-9307. O-2

COMPRAS

9 MUEBLES Y PRENDAS

ORO, PLATA, PLATINO
Compramos en joyas, monedas inclusive rotas. Facilitamos dinero sobre joyas.

BAHAMONDE Y COMPAÑIA
(Desde 1893)
Brillantes en tamaños hasta catorce quilates. Joyería fina y fantasía. Obrapía 105. C-9

VENTAS

1 CASAS

VENDO CASA, DOS PLANTAS, DE nueva construcción, Romay entre Monte y San Ramón. Trato con el comprador. Informan: Belascoaín 51. V-1

9 MUEBLES Y PRENDAS

VENDO VIDRIERAS, MESAS VITROlite, sillas de Viena, estante con puertas de vidrio, motor ¼ caballo 220, mesita para café, contadora, ventiladores, Suárez y Apodaca, Café. V-9

POR EMBARCAR, VENDO PRECIOso juego de cuarto Arte Moderno y uno de recibidor. Informan: Rayo 85, bajos. V-9

INSTRUMENTOS DE MUSICA

SE VENDE UN PIANO, COMPLETAmente nuevo, alemán. Se da muy barato, Monte 18, entre Aguila y Angeles. V-11

15 OBJETOS VARIOS

LA LLAVE
FERRETERIA, LOZA, PINTURAS,
Barnices, Esmalte y Aparejos de la más alta calidad, al precio más bajo. Ferretería «LA LLAVE», Neptuno 106, entre Campanario y Perseverancia. «La Casa Olavarrieta». A-9480 U-15

HABRA FIESTAS POPULARES EN JAGUEY GRANDE DURANTE LOS DIAS 27 Y 29 DE ABRIL

De Jagüey Grande nos remiten, con el ruego de su publicación, el programa de las fiestas populares que se celebrarán en dicho pueblo durante los días 27, 28 y 29 con el fin de recaudar fondos para la construcción del matadero municipal.

Durante esos días habrá lidias de gallos, matches de boxeo, retretas y fuegos artificiales, diversas competencias en los parques, una velada artístico literaria en el teatro Mendia y dos grandiosas verbenas, una en la sociedad Liceo y otra en la Renacimiento, con los atractivos acostumbrados.

En dichos días se permitirán toda clase de juegos lícitos, exigiéndose solamente el orden más completo.

MENOR LESIONADO

Carlos Emilio Valenzuela Alvariño, de 7 años, vecino de Víctor Muñoz 62, fué asistido de una herida por avulsión en el dedo grueso del pié derecho, que sufrió en su domicilio, al cerrar la puerta de la calle y ser alcanzado por la misma.

LOS INGENIEROS ESTAN OPUESTOS AL PROYECTO DE COLEGIACION OBLIGATORIA

En la asamblea pública de ingenieros, convocada por la Sociedad de Ingenieros y Arquitectos de la Universidad de la Habana, que se celebró en el salón de actos de la Lonja, con una concurrencia extraordinaria, se acordó dirigir el siguiente escrito:

La Habana, abril 13 de 1934.

Señor Eduardo Chibás, Presidente de la Sociedad Cubana de Ingenieros. Ciudad.

Distinguido compañero: Los ingenieros y arquitectos cubanos, reunidos en el día de hoy, bajo los auspicios de la «Sociedad de Ingenieros y Arquitectos de la Universidad de la Habana», acuerdan, después de discutir detenidamente el proyecto de decreto-ley de Reglamentación de la profesión de ingeniero, rechazarlo por los motivos fundamentales que siguen:

Primero: Por atentar a la libertad y derecho profesional con la creación de un organismo supremo que no representa el sentir de la clase.

Segundo: Por introducir un verdadero caos en la reglamentación de las especialidades.

Tercero: Por el carácter eminentemente administrativo de la Comisión creada.

De usted atentamente: Lo firman los señores M. Martínez Nebot, Luis Bonich y demás miembros de dicha Sociedad, así como el señor Cosculluela, autor de la moción y todos los demás ingenieros no pertenecientes a la referida Sociedad.

EL SR. ARTURO GONZALEZ RATIFICA UNA DECLARACION DE JOSE ENRIQUE ESPINOSA

El señor Arturo González nos ha remitido una copia de la carta que, con fecha de ayer, dirigiera al director de un colega.

Debido al corto espacio de que disponemos, nos es del todo imposible recoger su texto íntegro, y por ello haremos una sucinta referencia de su contenido.

Refiere en la citada carta el señor González que lo expuesto por el señor José Enrique Espinosa es rigurosamente exacto, es decir, que en la Audiencia de Santa Clara hay varias personas del anterior régimen. Hace referencia a la expedición del doctor Cuervo Rubio y a la acogida que le dieran Espinosa y el teniente Veitia, en sus casas de Santa Clara y a las gestiones que hicieran para embarcarlo el doctor Vilela, Frank Carrillo y nuestro Director, el doctor José I. Rivero. Manifiesta que los machadistas vuelven a la carga y que la injusticia prevalece, pues el señor Espinosa continúa siendo un simple Juez de Instrucción y el teniente Veitia ya no está ni en el Ejército. Trata de las posteriores expediciones de la Junta Revolucionaria de Nueva York y tiene elogios para la actuación del coronel Juan Blas Hernández.

En fin, una carta interesante que contiene algunas declaraciones de importancia.

E.C.D. 2016

Los ANUNCIOS CLASIFICADOS de ULTIMA HORA en la página 13

PROFESIONALES

p1 DRES. EN MEDICINA

DR. JOSE RAMONEDA
Asma, Enfermedades del Pecho
Nerviosismo, Neurastenia, insomnio y Diabetes(Consultas de 1 a 4 p. m. Hora fija previo aviso, Barcelona número 10, bajos. Teléfono A-9297. P-1

DR. FRANCISCO J. DE VELASCO
Corazón, Pulmones ,Estómago, Intestinos.
DR. RUBEN DE VELASCO
Corazón, Pulmones, Enfermedades de los Niños, consultas de 12 a 2 y de 2 a 4, días laborables. Horas especiales, previo aviso, Salud 34. Telf. A-5418

DR. ABELARDO LABRADOR
CONSULTAS Gratis 8 a 12 p.m. Pagas 3 a 5 p.m. Enfermedades señoras, flujos crónicos, mestritis, bronquitis. Corazón, riñones, diabetes, reumatismo crónico, enflaquecimiento. Inyecciones Neo Salvarsán. Angeles 3, altos, entre Reina y Estrella. A-0801.

DR. MANUEL BETANCOURT
Vías urinarias venereo. Asistente 4 años de los profesores Marion y Heitz, París. Consultas: señoras 11 a 12. Caballeros: 3 a 5 San Lázaro 173, esq. Perseverancia. M-6347. P-1

PROFESIONALES

p1 DRES. EN MEDICINA

DR. ROBERTO CHOMAT
Consultas de 9 a 11 a. m. a 4 p. m.
Ex Cirujano del Centro Dependientes y Quinta Canaria. Cirugía general, Piel, Sífilis, enfermedades de señora. Curación de la Lepra, San Rafael 122 y Gervasio. P-1

POLICLINICA «ZEQUEIRA»: UN ESpecialista para cada enfermedad, enfermedades señoras, vías urinarias, riñón, vejiga, corazón, anemia, pulmones, asma, estómago, hígado, intestinos, piel ,sífilis, sistema nervioso, San Rafael 122 y Gervasio. P-1

DR. A. VENERO
Vías Urinarias, Impotencia, Sífilis. Curación rápida. Cuota semanal. Diatermia. Oznoterapia etc. etc. Consultas de 19 a 12 a.m. y de 4 a 7 p.m. San Miguel 55, esquina a San Nicolás. Telf. A-9380. P-1

DR. A. G. CASARIEGO
Catedrático de la Facultad de Medicina.
Especialista en vías urinarias y genitales (hombres y mujeres.) Neptuno 125. De 2 a 6. P-1

Crónica Social

LA BODA DEL SABADO

Cira Oña Casanova.
Juan Villalón.

Una parejita que ha consagrado sus más dulces ilusiones.

Hermosa y atrayente señorita la novia feliz, que en estos instantes goza en la poética ciudad de los Dos Ríos, de la prometedora y risueña luna de miel.

Junto a ella, ufano y dichoso por la felicidad que disfruta en la ventura de su amor, el correcto e inteligente señor Juan Villalón Sargento pundonoroso y apreciable del Estado Mayor del Ejército que es a la vez, estudiante distinguido de nuestro Instituto.

Airosa e interesante Cira, con su traje de desposada. Bello el ramo que sostenía sus manos.

Ramo que fué obsequio de la señora Felicia Ortiz Vda. de Coffigny, con quien se halla emparentada la ideal elegida.

Rica y primorosa su calidad, artística su confección.

Todos los celebraron.

El acta fué suscrita por los señores José O-Hallorans, destacado miembro del A.B.C., cuñado del apuesto militar, y el que suscribe, que tuvo el honor de hacerlo por la espiritual jovencita.

La concurrencia que le dió escolta a los simpáticos tórtolos, era crecida, numerosísima. De la misma tomé unos nombres, no todos.

Sobresaliendo del conjunto las señoritas Lidya y Digna Orams, María y Celia Alonso, Mercedes García, María Luisa Biart, Eugenia Ortiz, Carmen y Angelita Arango, María Zuñiga, Esther Méndez, Elda Sariol. Delia Acosta, Rosalía Coffigny, Digna Rosa Olano y Patria Bouza.

Atendiéndolas con exquisita camaradería la esbelta hermana de Cira, Encinella Oña y Casanova.

Y en un apartado del coquetón pisito que han tomado en la calle de Francisco Vicente Aguilera, las jóvenes señoras Cachita Villalón, muy elegante hermana del cumplido novio y tierna esposa del amigo José O-Hallorans, que fungió de testigo.

Laudelina Pardo de Irigoyen, Angélica Ferrer de Rodríguez, Agustina Coffigni y la amable dama Valentina Quijano, entre otras muchas.

En los intervalos que hacía la orquesta, la amante abuela de Cira, Ercinella y Manolo Oña,también estudiante aventajado, Sra. Paula Cofny, atendía con las más deferentes finezas a los invitados.

El señor José Manuel Oña, cariñoso padre de estos estimados jóvenes llegó del Central «Cuba», en Matanzas, para asistir a la boda de su querida hijita.

Y de Jovellanos vinieron los jóvenes Antonio y Alberto Bouza y Victoriano Pérez.

Y Mario Rodríguez Pardo con un grupo de niños más que daban al acto el encanto de sus sonrisas.

Después de la recepción brillante efectuada durante las horas de la tarde, los enamorados cónyuges partieron para la gentil Yucayo, a pasar la luna de miel en una residencia que ofrece todo el pintoresco paisaje del valle de Yumurí.

Luna que Dios quiera sea interminable, para quienes como Cira y Juanito son dignos de disfrutar por sus virtudes.

Muchos y valiosos regalos de compañeros del Estado Mayor, de estudiantes y de las amistades, recibieron Cira María y Juan Villalón.

No faltando los del cronista.

EN MIRAMAR GARDEN

Las ex-Alumnas del Colegio de las Hermanas Oblatas de la Providencia, celebran en la tarde de hoy una bonita fiesta en los terrenos de Prado y Malecón.

Hay embullo y cuentan con números diversos que harán grata la estancia en este beneficio a las beneméritas monjitas.

MATINEE INFANTIL

En el domicilio de la señora Cristina Diaz, Concepción de la Valla y Campanario habrá una matinée infantil y baile por la noche.

MARTIN MORUA DELGADO

Para el día 28, aniversario de la muerte de este inolvidable hombre público, se organiza un acto piadoso junto al Panteón en que moran sus despojos.

BAILE EN LA GLORIA

En Santiago de las Vegas, verificará la sociedad un gran baile en la noche del 28 del presente mes.

BAILE DE FANTASIA

En la Unión Fraternal.

Se está preparando para el domingo 22 y revistiéndolo de infinitos atractivos.

EL SEÑOR HUESA

Político cardenense, de buena estimación y acreedor a todas nuestras consideraciones, nos ha honrado con su amable visita en la noche de ayer.

Asuntos relacionados con la Alcaldía de la bella Perla del Norte, y que pretende para un Nacionalista, lo retienen por esta capital.

FLORENTINO PEDROSO

También tuvimos el gusto de recibir al conocido exCronista de El Mundo y amigo de siempre señor Florentino Pedroso.

LEONIDES VICENTE JR.

Igualmente me fué grato recibir al compañero de la Escuela de los Pinos, señor Leonides Vicente Jr.

Alberto Coffigni-Ortiz

Un pintor se confiesa culpable del lanzamiento de una granada a la calle en la avenida Under Linden, en Berlín

La vacante de Juez en la Corte de Justicia Internacional ha sido cubierta por el Gobierno alemán, con el profesor Von Freyberg und Loringlen, de la Universidad de Breslau

BERLIN, abril 15. — (W. P.) — El pintor de edificios Erwin Schulze, arrestado por sospechas de que fuera el autor del hecho terrorista que tuvo efecto en la avenida Unter Den Linden de esta Capital el día veinte y uno del mes pasado, confesó plenamente su delito, declarando cómo desde el último piso de la casa número sesenta y seis de esa avenida lanzó una granada de mano a la calle.

NUEVO MAGISTRADO ALEMAN EN LA CORTE INTERNACIONAL

BERLIN, abril 15. — (W. P.) — El Gobierno del Reich ha designado al profesor von Freyberg und Loringlen de la Universidad de Breslau, que fué miembro muy destacado del Partido Nacionalista Alemán, para ocupar la vacante de juez en la Corte Permanente de Justicia Internacional de La Haya, reemplazando al profesor Schmecking cuyo término expiró hace poco tiempo.

ARROLLADO POR UN OMNIBUS UN CICLISTA, EN LUYANO

En el Cuarto Centro de Socorros fué asistido de graves contusiones diseminadas por todo el cuerpo, Sotero Blanco Díaz, de 20 años, mensajero y vecino de Ensenada 16.

Blanco montaba una bicicleta por Luyanó y Ensenada, cuando al tratar de pasar por delante de un tranvía, se fué contra el ómnibus 42260, de «Vedado-Jacomino», que manejaba Ramón Cabañas García, vecino de Rosario 16, en Jacomino, causándole las lesiones que presenta.

El hecho se estimó casual, siendo puesto en libertad el chauffeur.

PROFESIONLES

p4 COMADRONAS

MARIA S. MOLINA, COMADRONA «La Purísima», «Cooperativa Médica» y particular. Ultimos procedimientos. Hago asistencias. Precios módicos. Consultas gratis, diarias. U-4090, Neptuno 206-B., entre Marqués González y Oquendo. P-4

CONSUELO RUDA
Comadrona Hijas de Galicia y Centro Asturiano, ex interna de la Sala de Partos Balear. Consultas gratis en general, a todas horas, Belascoaín 74, altos Joyería, esquina a J. Peregrino. U-5824. P-4

p7 ABOGADOS Y NOTARIOS

PEDRO RENAUD TAPIE, PROCUrador Público, especializado en Administración de Bienes. Atención personal. Garantía absoluta, Prado 25. Telf. A-3218. P-6

ALQUILERES

a1 HABANA

SE ALQUILAN ALTOS MODERNOS, Desagüe 69 y 71, esquina Franco, sala, saleta, 3 y 4 habitaciones, comedor, baño, demás comodidades, 18 pesos alquiler. Llaves: Desagüe 55. A-1

ALQUILO, DESAGUE 69, ESQUINA Franco, para comercio. Baratísimos. Nave moderna, 556 metros. Baratísima Llaves: Desagüe 55, casi esquina Oquendo. A-1

SE ALQUILA, SAN LAZARO 104, DE una sola planta, acabada de pintar. Informan: M-8489 y F-5314. A-1

SAN RAFAEL 263, ENTRE INFANfanta y Basarrate, modernos y frescos altos, sala, hermoso comedor, tres habitaciones, baño completo, calentador, cuarto, servicio criados. Llaves: Infanta 32, altos. A-1

SE ALQUILAN BARATOS, LOS ALtos de San Nicolás 270, frente a la Calle Misión. Informan en la misma. A-3182. A-1

GANGAS: OQUENDO, DOS PLANTAS moderna, sala, comedor, dos cuartos, etc., 2,850 pesos. Dejo parte 7 por ciento; Maloja 1, planta moderna, sala, tres cuartos, comedor, 2,600 pesos, Campanería, Aguiar 68. M-7785. A-1

SE ALQUILAN LOS BAJOS DE PAUla número 18, con cuatro cuartos, sala y comedor, en 18 pesos. Informan: Bodega. Telf. M-4493. A-1

ESTRELLA Y GERVASIO, PRECIOsísima planta baja, fresca y ventilada, situación inmejorable, sala, 4 amplias y hermosísimas habitaciones, baño intercalado, comedor al fondo, patio, servicio servidumbre, etc. Precio 18 pesos. Informes: Goizueta. F-3937. A-1

SE ALQUILA MALOJA 20. PLANTA baja, amplia, cómoda, fresca, sala, comedor, 5 habitaciones, servicio sanitario. Llave en los altos. Informan Rayo 110. A-1

MONTE Y CASTILLO: UNA CASA moderna, de alto y bajo, de 3 habitaciones cada una, con servicios intercalados, aparte de la sala y comedor. Muy baratos. Informan en Monte 407. A-1

$22.00 ALQUILO
Hermoso piso primero, Hospital 24, esquina a Jovellar, sala, comedor, 3 cuartos, cuarto de baño intercalado de lujo, cocina de gas, servicio de criados, acera brisa. Llaves, Bodega. Informes: Hotel «Roma». M-6944. Busto. A-1

ALQUILO, NEPTUNO 230-A., SEgundo, entre Oquendo y Soledad, sala, dos cuartos, baño intercalado y demás servicios, fresca, cómoda y barata, 17 pesos. Informan: Neptuno 235, Mueblería. A-1

ALQUILO CASA FRESCA Y BARAta, Concordia número 168, segundo, esquina a Aramburo, con sala, recibidor, 4 cuartos, baño intercalado, comedor, cocina y servicio de criados. Informan en el número 174. Encargado. A-1

ALQUILO JESUS PEREGRINO 34, altos, entre Marqués González y Oquendo, sala, 4 habitaciones, comedor, baño intercalado y demás servicios. Informes Rayo 110, llave en los bajos. A-1

CASAS MODERNAS

LOCAL PROPIO PARA PEQUEÑO comercio, Dragones 37-C., entre Manrique y Campanariop, gran salón, cuarto baño, completa cocina. Llave, Sastrería. Rebajado a 13 pesos. Informan: U-4742 y A-6524.

MODERNAS CASAS, SE ALQUILAN en Zanja 112 y 114, bajos, sala, recibidor, 3 cuartos, baño intercalado, comedor al fondo, servicio y cuarto de criados. Hay bajos. Llaves, Botica. Rebajados a 20 pesos. U-4742 y A-6524

SAN MIGUEL 179, LETRA B., BAjos. Se alquila una moderna casa, 3 cuartos, sala, recibidor, baño y servicio de criados. Llave. Botica. Rebajados a 20 pesos. U-4742 y A-6524.

ALQUILO MODERNAS CASAS, A MEdia cuadra de Carlos III, Lugareño 20, altos y Luaces 3, altos, de 3 cuartos, sala, recibidor, baño intercalado, comedor al fondo, cocina, cuarto y servicio de criados. Rebajadas a 20 pesos. Llave, en los bajos. Telfs. U-4742 y A-6524.

MODERNAS CASAS, SE ALQUILAN, a media cuadra de Carlos III, Pocito 112, alto s,compuestas de sala, recibidor, cocina, 3 cuartos, baño intercalado, comedor, cocina, cuarto de criados y baño. Rebajadas a 20 pesos. Hay casas de bajos. Llaves, Bodega. U-4742 y A-6524.

SAN MIGUEL 179- G., SEGUNDO PIso. Se alquila esta hermosa casa, recibidor, sala, 3 cuartos, bako intercalado, comedor, cocina, cuarto y servicio de criados, Rebajada a 18 pesos. Llaves, Botica. A-4742 y A-6524.

INFIRMES: GERVASIO NUM. 110. ALTOS. TELEFONO: A-4742.

ALQUILO, INFANTA 99, ESQUINA Benjumeda, primero y segundo pisos, baratos, sala, comedor, dos cuartos, baño intercalado, cocina gas, calentador, cómodos, modernos. Llaves, primer piso. Telf. U-4595. A-1

ALQUILERES

a1 HABANA

PROPIA PARA INDUSTRIA DEL tabaco se alquila la amplia casa de altos y bajos, San Miguel 108, donde estuvo la firma Hinsdale Smith y Ca. Informes Ferretería Belascoaín y San Rafael. Telf. U-5215.A-13

ALQUILO HERMOSA CASA CAMPAnario 80, Edificio Maseda, con recibidor grande, sala, 3 cuartos, baño moderno, comedor, cocina, cuarto servicio criados. Elevador. Informes, en la misma. A-1

SE ALQUILA, EN BELASCOAIN NUmero 125, entre Reina y Estrella, precioso, fresco y ventilado primer piso, compuesto de 3 habitaciones, cocina de gas y demás comodidades. Para más informes: Manzana de Gómez 240. Telf. A-4893. A-1

EN 25 PESOS, SAN MIGUEL ESQUIna Lucena, hermosos pisos, sala, comedor decorados, tres cuartos, baño completo, cocina, calentador gas, servicio .criados. Informa el Portero U-4489 y U-2925. A-1

EN 25 PESOS, MONTE 250-B , ALtos, frente al Mercado Unico, amplia, fresca, con sala, comedor, recibidor, tres cuartos, cocina, baño. Llaves: Manglar, Pasaje B., 15 bajos. U-4489. A-1

ALQUILO, SITIOS 181-B., ENTRE Subirana y Arbol Seco, sala, comedor, dos cuartos, cuarto baño, cocina, 14 pesos. Informan: Monte 43, Emilio, en la Peletería. A-1

INFANTA 43, B, BAJOS, O ALTOS, con sala, comedor, 3 habitaciones, gabinete, baño intercalado y cocina. Informan: Ramón G. Fernández, Infanta 47, telf. U-1157. A-1

ESTRELLA No 233, ALTOS O BAjos, sala, comedor, 3 habitaciones, baño y cocina, casas modernas y baratas. Informes: Ramón G. Fernández, telf. U-1157. A-1

OBRAPIA 61. ALQUILO ALTOS LUjosos, numerosas habitaciones cómodas y ventiladas, propias para familia, oficinas o industria. Llaves e informes: Pedro Renaud Tapié, Administración de Bienes, Lamparilla 48. A-3490. A-1

SE ALQUILAN

CALLE 16 NUMERO 3, ENTRE 9 Y 11, Vedado, casas, sala, comedor, 2 habitaciones, baño, cocina, servicio criados, 15 pesos. Llaves en la misma. U-5858.

JOVELLAR 27 Y 29, ENTRE ARAMburo y Hospital, casa, sala, comedor, 2 habitaciones, baño y cocina, 23 y 18 pesos. Informes: San Lázaro 376. U-5858.

JOVELLAR 49, ENTRE ESPADA Y Hospital, casitas 2 apartamentos, baño y cocina, con luz, a 10 pesos. Informes: San Lázaro 376. U-5858.

JOVELLAR 51, ENTRE ESPADA Y Hospital, casa, sala, 2 habitaciones, baño, cocina, con luz, a 13 pesos. Informes: San Lázaro 376. U-5858.

VAPOR 2-A., CASI ESQUINA A MArina, casa 2 habitaciones, baño y cocina, con luz, a 10 pesos. Informes: San Lázaro 376. U-5858.

VAPOR 43, ENTRE ESPADA Y HOSpital, casa 2 habitaciones, baño y cocina, con luz, 7, 8 y 9 pesos. Informes: San Lázaro 376. U-5858. A-1

SE ALQUILAN LOS ESPACIOSOS Y frescos altos de Montoro 20, con sala, recibidor, 4 cuartos, baño intercalado, comedor al fondo, terraza y cuarto de criado. La llave en los bajos. Infarmes Prado 90, por Animas. A-1

CONSULADO 56, 58 Y 60, REGIOS altos para familia u oficina, recibidor, sala, saleta, hall, seis habitaciones con tres baños intercalados, comedor, cocina, tres cuartos criados con baño, otro cuarto en la azotea, garage para tres máquinas. Llaves en la misma, de 9 a 11 y de 1 a 5. A-1

SAN RAFAEL 263, ENTRE INFANta y Basarrate, modernos y frescos altos, sala, hermoso comedor, tres habitaciones, baño completo, calentador, cuarto, servicio criados. Llaves, Infanta 32, altos. A-1

SE ALQUILA EL PRIMER PISO, vista a la calle, de Obispo No. 97, compuesto de cuatro cuartos grandes, sala, comedor, baño intercalado, servicio para criadis y espaciosa cocina. Informan en Obispo No 123, «La Casa de Cernuda». A-1

PRIMEROS ENTRANTE MES ALquílase primer piso palacete Sitios 14, ocupado largos años por cumplidor inquilino señor Cano, quien embarca España. Preferimos comerciante, por lo que está ocupado resto edificio, cumplidores magníficos también. Si no piensan como nosotros no molesten. Precio $25.00. Informes en la misma. A-1

AMPLIO ALTO BARATO
Alquilo primer piso, con sala, comedor, 6 cuartos, baño intercalado, terraza, agua abundante, San José 126 y medio, letra G., entre Oquendo y Soledad. Véase de 1 a 6. M-8007 y A-8982. A-1

a2 VEDADO

C. NUMERO 209, ENTRE 21 Y 23, hermosos y antiguos altos, amplios y cómodos, terraza, sala, antesala, 4 amplias habitaciones, hall, comedor, baño completo, etc. Precio inigualado. Informes: Goizueta. F-3937. A-2

21 ENTRE C. Y D., HERMOSOS DEpartamentos, en nuestro modernísimo edificio «Tavel», servicios inigualados, agua fría y caliente, así como empleados al servicio de los señores inquilinos, día y noche, luz eléctrica, etc. Departamentos de sala, comedor, 2 amplísimas habitaciones, baño completo, cocina, etc. Precio 17 pesos. Tenemos otro departamentito de sala, amplísima habitación, fresca y ventilada, baño completo y cocina. Precio 13 pesos. Informes: Goizueta. F-3937. A-2

VEDADO: BAÑOS, ENTRE 21 Y 23. Alquilo hermosos altos, muy frescos, con sala, recibidor, cinco cuartos, dos baños, comedor, cuarto criados y demás servicios. M-4531 y F-2299. Menéndez. A-2

SE ALQUILA, VEDADO: ALTOS MUY ventilados, sala, comedor, seis cuartos(dos baños, cuarto y servicio de criados. F. núm. 177, entre 17 y 19. A-2

H. NUMERO 122, ENTRE 13 Y 15, modernos altos, sala, recibidor, cuatro habitaciones, baño intercalado, comedor, cocina y servicio criados. Verlos de 8 a 12 y 2 a 6. Informan: «El Iris», Empedrado 34. A-2

ALQUILERES

a2 VEDADO

SE ALQUILA UNA MAGNIFICA REsidencia, con o sin muebles, en 21 número 4, entre N. y O., Vedado, con sala, comedor, biblioteca, living room, pantry, cocina, en los bajos; y en los altos, cinco habitaciones, dos baños, cuatro cuartos criados, garage para dos máquinas y un magnífico tennis. Renta: 100 pesos. Informan en la misma, de 12 a 3. A-2

130 PESOS, CALLE 4, ESQUINA A 15, Vedado. Se alquila casa de 2 plantas. Baja, portal, jardín, recibidor, sala, hall, living-room, 2 cuartos, baños intercalados, comedor, pantry, cocina, 2 cuartos, comedor y servicio de criados, garage para 4 máquinas y 2 cuartos y servicio para chofer. Altos, living-room, 8 cuartos, 4 baños inetrecalados, closets, costura, cuartos, cocina y fregaderos. Informan: Bufete de Arellano. Telf. M-3936. A-2

LO MEJOR DEL VEDADO, 21 NUMEro 250, casi esquina a Baños. Alquilo bajos, jardín, portal, sala, comedor y dos cuartos. Precio, 14 pesos. Llave al lado. A-2

ANIMAS 190, HERMOSOS Y BELLOS bajos, próximos a desocuparse, amplios, frescos, claros y bien asolados, propios para familias de gusto, sala, antesala, 3 habitaciones, baño intercalado, comedor al fondo, patio, traspatio, etc. Precio 20 pesos. Informes: Goizueta. F-3937. A-2

ALTOS Y BAJOS MODERNOS, INdependientes, Quinta entre F. y G., Vedado. Precio: 23 pesos. Llaves en la esquina, Sr. Galbán. A-2

LINEA 103, ENTRE 10 Y 12, GRAN casa, con jardines, sala, saleta, comedor, 10 cuartos, 3 baños, garage. Informan: H. número 101, esquina 11, altos, 55 pesos. A-2

ALQUILO, VEDADO, CALLE 10 NUmero 114, entre 11 y 13, jardín, portal, sala, comedor, 3 habitaciones, baño intercalado, cocina de gas, 18 pesos. Garantía. A-2

ALTOS MUY FRESCOS, SALA, COmedor, 2 cuartos grandes, cuarto criados, cocina con gas o carbón, baño moderno. 15 entre 18 y 20, Vedado. Llave en los bajos. A-2

VEDADO. CALLE 15 No. 483 ENTRE 26 y 28. Se alquila casa sala, cuatro cuartos, baño intercalado, comedor al fondo, cocina, cuarto y servicio de criados, pintada en colores, moderna, $15. Informes telf. F-1183. A-2

ESPLENDIDOS BAJOS 5a No. 44 ENtre D y E a la brisa, 8 habitaciones, tres baños, agua caliente en todos los servicios demás comodidades, $40.00. bajo del 44.1|2 cinco habitaciones $30.00; alto independiente $25. reajustado. Informan: Calzada número 169, entre J e I. A-2

21, ENTRE F Y G,
Casas nuevas, decoradas, baños espléndidos. Muy frescas, con y sin garage. Precios muy módicos. Informes: Telf. A-1051 y Bodega esquina. A-2

ALQUILO, VEDADO, CALLE F, ENtre Tercera y Quinta, altos y bajos, modernos, terraza, gabinete, sala, 3 habitaciones, baño intercalado, comedor al fondo, cocina, pantry y cuarto con servicio de criados. Informan: Manzana de Gómez 240. teléfono A-4893. A-2

VEDADO, B NUM. 2, ENTRE TERcera y Quinta. Alquilo espaciosos bajos: jardín, portal, sala, saleta, 7 cuartos, comedor al fondo. Otro igual por 3a. Altos y bajos, cuatro cuartos, $25. Informan allí. A-2

MODERNOS ALTOS: $27
Calzada 37 entre J y K, Vedado, Sala, comedor, 3 habitaciones, baño completo, cocina, cuarto y baño criados; al lado, otra, 2 habitaciones, 22 pesos. Llaves: Bodega. Informes: F-5843. Muy buenos vecinos. A-2

SE ALQUILA ACABADA DE PINtar en N entre 13 y 15. Vedado, jardín, portal, sala, comedor, 2 habitaciones, baño, cocina, etc. Informes: Ramón G. Fernández, Infanta 47, teléfono U-1157. A-2

VEDADO: CALLE 25 NUMERO 422, altos, entre 6 y 8, con sala, saleta, comedor, cuatro habitaciones, baño, terraza y cuarto de criados, con servicio. Informan: A-9140, Paula número 12. A-2

CALLE 19 No. 490 ENTRE 12 Y 14, altos, sala, comedor, recibidor, 3 habitaciones buen baño, cuarto criados etc. Informan 2 número 8. Telf. F-1173. A-2

SE ALQUILAN LOS ALTOS Y BAJOS independientes de 21 No244, Vedado, con sala, comedor, 4 y 2 cuartos respectivamente, servicios completos informa conserje del «Edficio Arcos» al fondo. A-2

a3 CERRO Y PALATINO

GRAN CASA, BAJOS, CERRO 523, ESquina Tejas, muchas habitaciones, dos grandes patios, garage, para familias, establecimientos, fábricas, 60 pesos, Rodríguez, Santa Teresa A., entre Cañongo y Atocha. A-3

CERRO. SE ALQUILA DOMINGUEZ No. 17 esquina a Santa Catalina, chalet compuesto de sala, comedor, recibidor, cuatro cuartos, baño intercalado, pantry, cocina, hall, cuarto criados, baño, garage. Llave al fondo, por Falgueras. A-3

RECREO 32, CERRO, SE ALQUILA acabada de pintar, terraza de buen aspecto, al frente; sala, 2 habitaciones, comedor, cocina y servicios. Informan: Banco Asturiano. Telf. A-7674 A-3

ALQUILO FINCA DE RECREO A 30 minutos de la ciudad. Casa de mampostería y azotea, amueblada luz eléctrica y agua corriente. A 8 minutos de Cantaranas. Informan telf. F-1173 A-3

a4 MARIANAO Y SUS RPTOS.

SE ALQUILA, COMPLETAMENTE amueblada, con ropa, vajilla, cubiertos, garage, etc., casa confortable, en Reparto Miramar, 65 pesos, 8 esquina Tercera. Informan misma.

REPARTO COLUMBIA, MARIANAO: Alquilo hermosa casa, moderna, Mendoza 53, esquina Buenavista, cerca Colegios Candler y Belén, una cuadra tranvías Marianao, jardín, portal, sala, saloncito biblioteca, 3 cuartos, baño lujo, hall central, comedor al fondo, cocina, pantry, garage, cuarto y servicio criados, patio, lavadero, agua caliente. Informan: Mercaderes 40. A-6164. 35 pesos. A-4

ALQUILERES

a4 MARIANAO Y SUS RPTOS.

ALQUILO REPARTO LA SIERRA, frente tranvía, 7 entre 8 y 10. Preciosa residencia 2 plantas, 4 habitaciones, sala, comedor, terraza al frente, garage, cuarto criados. Otra de una planta, en Miramar, próxima a las Ursulinas, 3 y 4 habitaciones, garage, 2 cuartos criados, agua abundante. 9a. Ave. entre 20 y 22, Miramar. Informan: 7 esq. 4, La Sierra. FO-1423. A-4

AMPLIACION ALMENDARES: SEPtima Avenida entre 11 y 12, casa cuatro cuartos, baño intercalado, cocina, garage, dos cuartos criados y servicios. La llave allí. Informes: Telf. M-8767. A-4

REPARTO KOHLY: AVENIDA CENtral 52, amplia sala, saleta, cuatro habitaciones, baño, hermoso comedor, garage, departamento criados, etc. Alquiler 30 pesos. Llaves, dueño: Monte 327. M-4301. A-4

ELEGANTE RESIDENCIA, 5a AVEnida esquina 18, Reparto Miramar, muy fresca, 5 cuartos, 2 baños, 4 closets, 2 garages, etc. Llave al lado. Más informes: M-7245. A-4

ALTURAS DE ALMENDARES, AVEnida del Río (Villa Amparo), seis habitaciones de dormir, dos baños, doble garage, mucha agua. A-4

A $10.00 ALQUILO 2 CASAS, PORtal, sala, dos cuartos, comedor, servicios, patio, traspatio. Lanuza y la Almendares. Informan bodega La Estrella. A-4

MARIANAO. ALQUILO CASA MOderna $15. Jardín, portal, sala, comedor, 2 cuartos, baño, próximo tranvía, Medrano entre Reina y Panorama, Buen Retiro. Galiano 75 Café «Encanto», Díaz. M-9276. A-4

ELEGANTES Y LUJOSOS ALTOS EN lo mejor de la 5a Avenida esquina a 30, Miramar, tranvía en la esquina. Precio: 50 pesos. Tiene garage. A-4

a5 J. DEL MONTE Y VIBORA

SANTOS SUAREZ: SAN JULIO 3 entre Zapotes y San Bernardino. Se alquila, portal, sala, recibidor, 4 cuartos, baño intercalado, saleta de comer, servicio de criados, 20 pesos. Garantía. A-6

GANGAS: SANTA CATALINA CERca San Lázaro, azotea, portal, sala, recibidor, 4 cuartos, baño, comedor, 2,500 pesos; Pocito, moderna, sala, 3 cuartos, comedor, baño, 2,500 pesos, Campanería, Aguiar 68. M-7785. A-5

CHALET EN LA VIBORA. SE ALquila uno en la calle Octava 35, entre Avenida de Acosta y Milagros. La llave en la bodega de la esquina. Informa: Manuel Rodríguez, Obispo y Compostela. Tel. M-1804. A-5

EN LO MAS FRESCO DE LA VIbora, 10 de Octubre y Chaple. Alquilo altos de esquina, con sala, comedor, cinco habitaciones, dos baños, patio y cocina. Telf. X-1250. A-5

SANTA CATALINA Y ARMAS, ALquilo casita acabada fabricar, con sala, comedor, dos cuartos, baño moderno y al lado un saloncito, propio para Barbería u otra industria. Llave al lado. A-5

ALQUILO BAJOS, JESUS DEL MONte 323, próximos Santos Suárez, sala, saleta, 5 cuartos, comedor, baño, cuarto criados. Llave en los altos. Informes: U-5126. A-5

POCITO 10, VIBORA
Altos modernos, esquina de brisa, sala saleta, cuatro habitaciones, cocina gas calentador, baño intercalado, completo .Llave: Bodega. Informes: Omoa 14 D, M-3225. A-5

VIBORA: SAN FRANCISCO 123, ENtre Armas y Porvenir. Se alquila, moderna, fresca casa, portal, sala, recibidor, cuatro cuartos, comedor, doble servicio, patio, traspatio. Llave e informes, al lado. A-5

SE ALQUILAN LOSALTOS DE LA esquina de San Mariano y Párraga, compuestos de sala, recibidor, comedor al fondo, 6 cuartos, baño completo, cuarto y servicio de criados y dos terrazas. La llave en los bajos. Informes: Prado 90, por Animas. A-5

ALQUILO HERMOSA Y COMODA casa, San Mariano No. 19, entre Saco y Luz Caballero, todas comodidades, rodeada de jardines. Llave No. 48 Informan: Rayo 110. A-5

VIBORA. CERCA COLEGIOS LOURdes José A. Saco No. 8, sala, comedor, cinco cuartos, baños, garage, jardín. Informan en la esquina de Santa Catalina. F-5557. A-5

ALQUILO CHALETS: SANTA IRENE 41 y 47. Dos cuadras calzada, portal, sala, cuatro cuartos, servicios, patio, traspatio. Precio veinte pesos. Informan: M-7957. Llaves 43. A-5

a6 STOS SUAREZ Y MENDOZA

CASITA MODERNA, SOLO 10 PESOS, con luz, en Goicuría 68, cerca Libertad, una cuadra tranvías Santos Suárez, con sala, hermosa habitación, comedor, baño completo, muy saludable. A-6

10 PESOS, CASITA CON PORTAL, sala, cuarto y baño completo. San Julio entre Zapotes y San Bernardino, a una cuadra de los tranvías y ómnibus de Santos Suárez. Informes, al lado. A-6

$7 y $8, CASITAS MODERNAS ALturas Santos Suárez, San Bernardino 24 entre Durege y Serrano, una cuadra tranvías y de los Omnibus, Santos Suárez. Informes, la misma. A-6

VEA ANTES DE MUDARSE LOS frescos y cómodo bajos de Cortina 42, entre Santa Catalina y Milagros, a media cuadra de la línea de Santos Suárez. A-6

a7 LUYANO

SE ALQUILA, HERMOSA CASA EN la calle Arango número 63, entre Cueto y Rosa Enríquez, compuesta de sala y saleta, tres amplias habitaciones y baño intercalado, portal, patio y traspatio, hall y una habitación con servicio para criados. La llave en el número 57. Informes en Oficios número 6. Telf. A-5524. A-7

ALQUILERES

a7 LUYANO

$8.00 CASITA MODERNA SANTA Ana y Ensenada, a dos cuadras de Toyo, una de la Calzada de Luyanó, la llave en la bodega, los demás informes M-5172. A-6

ALQUILO, CONCHA Y GUASABACOA bajos y altos, con sala, 3 habitaciones, baño y cocina, desde 12 pesos. Informan: Manzana de Gómez 240. Teléfono A-4893. A-7

a8 LAWTON Y BATISTA

ALQUILO BUENA CASA, MODERna, Armas 28, entre San Mariano y Santa Catalina, Lawton, sala, saleta, comedor, 5 habitaciones, baño intercalado, 18 pesos. Informes: Bodega esquina. A-8

CONCEPCION 81 A Y 81 B, ESquina Lawton, sala, dos cuartos, comedor, patio y demás servicios cada una. Tranvías y omnibus a la puerta. Informan Jesús del Monte 459, altos. A-8

SAN ANASTASIO 27C, portal, .SALA, comedor corrido, tres cuartos, baño, cocina, patio, servicio criados, último precio $18. Llave al lado, informan Santos Suárez 60. A-8

a12 GUANABACOA Y COJIMAR

SE ALQUILA, EN LO MEJOR DE Cojímar, Avenida Los Pinos, esquina a 25, cerca a la Playa, un bonito chalet con todas comodidades, 4 habitaciones y dos baños, aparte de servicios. Puede verse. Informan: San Miguel. U-4865. A-12

b1 NAVES Y LOCALES

SE ALQUILA LA ESPACIOSA nave de Zapata 26, entre Basarrate y Mazón, a una cuadra de Infanta, con salida a dos calles, propia para garage, depósito o fábrica. Precio de situación. Puede verse de ocho y media a once y media y de una y media a cinco y media. Informan: Bufete Dr. Arcos. Reina 104. B-1

35 PESOS, BELASCOAIN 118, ENtre Llinás y Clavel, local apropiado para estorage de máquinas, almacén o establecimiento. Informes: Bufete de Arellano. Telf. M-3936. B-1

SE ALQUILA UN LOCAL MODERNO propio para fonda, o billares, para tratar con el dueño y situación del local Salud 197, altos, de 11 a 2 y de 5 a 8. B-1

CERRO 624, FRENTE AL PARADEro de los tranvías, gran local de esquina, para bodega, café, fonda u otro comercio, muy barato. Informan, Manla 15-B. Telf. I5720. B-1

SE ALQUILAN 5 ESPACIOSAS NAves haciendo esquina en Pozos Dulces y desagüe. Para verlas e informes Prado 90, por Animas. B-1

PRADO 11, SE ALQUILA UN LOCAL propio para comercio. Lla llave e informes: Prado 90, por Animas. B-1

CUBA ESQUINA A MURALLA, ESpléndido local par aalmacén o establecimientos, con más de 1000 metros superficiales, junto con el primer piso de la casa, con 9 espaciosas habitaciones, piso mármol y servicios. Precio arreglado situación. Informan: Manzana de Gómez 240. Telrf. A-4893. B-1

LOCAL DE ESQUINA
Próximo al Mercado cien metros planos, propio para depósito o comercio. Precio módico. La llave, Pila esquina a San Ramón. Informes: Omoa 14D, M. 3225. B-1

ALQUILO, EN OBISPO 22, FRENTE a la Secretaría de Hacienda, amplio local para establecimiento, con vidrieras al frente. Precio reducido. Informan: Manzana de Gómez 240. Telf. A-4893. B-1

SE ALQUILA
Muy barata, la esquina de Suárez y Gloria, propia para industria o Comercio. Informes: Suárez 53, esquina a Gloria, Casa Préstamos. B-1

BODEGUEROS
Alquilo esquina bodega con todo armatostes, neveras, mostrador, vidrieras, siempre fué bodeba buena, tiene para vivir familia. Informan Consulado 110 altos, de 12 a 2. B-1

ALQUILO, EN LUZ Y OFICIOS, LOcal de esquina, propio para establecimiento, con varias divisiones y servicio. Informan: Manzana de Gómez 240. Telf. A-4893. B-1

ESTABLECIMIENTOS, GALIANO Y Trocadero, local para bar o establecimiento, con vidrieras, mostrador y armatostes, bien acondicionado. Se alquila barato. Informes: Ramón G. Fernández. Telf. U-1157. B-1

COMPOSTELA 60, ENTRE OBRAPIA y Lamparilla, magnífico local, sin columnas. Precio económico.

OBRAPIA 61. ALQUILO ESPLENDIdo local, 12 metros de frente y 50 de fondo, con habitaciones altas, independientes. Llaves e informes: Pedro Renaud Tapié, Administración de Bienes, Lamparilla 48. A-3490. B-1

BRUZON Y POZOS DULCES, SE ALquila en 30 pesos, una gran nave, propia para industria o comercio. Llave, Bodega Bruzón y Pozos Dulces. Informan: Banco Asturiano. Telf. A-7674. B-1

b2 APARTAMENTOS

APARTAMENTOS, MODERNOS Y baratísimos. Manuel de la Cruz, Rosa Enríquez, Calzada del Monte 407, Reina 19, Industria 96, San Miguel 3 y Monserrate 371. Informan los encargados. B-2

J ESQUINA A 21, VEDADO. APARtamento lujoso, nuevo, fresquísimo, preciosa vista, excelente situación. Sala, comedor, dos cuartos, hermoso baño completo intercalado, etc. Alquiler moderado. Informa Avelino. B-2

O'REILLY 51
Frente a LA METROPOLITANA
Alquilo en un precio reducido magnífico local para un buen establecimiento. Informan: M-7911, I-2692. B-2

ALQUILERES

b2 APARTAMENTOS

APARTAMENTOS INDEPENDIENtes, Paula número 12, sala, comedor, dos habitaciones, baño de lujo, cocina y todo confort. Informes en la misma. A-9140. B-2

APARTAMENTOS DE LUJO, A PREcio corriente, «Len-s Court», 6 esquina a 11, Vedado. Comida servida a los apartamentos, a precios reducidísimos. Véalos. B-2

b3 DEPARTAMENTOS

SE ALQUILAN DEPARTAMENTOS en 17 y 4, Vedado, con sala, comedor, 2 o 3 cuartos, baño, cocina, y patio. Precio módico. Informes el encargado y Prado 90, por Animas. Telf. A-8903. B-3

SE ALQUILAN DEPARTAMENTOS frescos en Vapor 49, entre San Francisco y Espada, con sala, 2 cuartos, comedor y baño, a $10.00 con luz, la llave el encargado. B-3

b4 HABITACIONES

LINDA RESIDENCIA PARA FAMIlias, en Amistad 89, entre Barcelona y Dragones, habitaciones con todo el servicio. Matrimonios, desde 40 pesos. Por persona, desde 20 pesos mensuales. Telf. A-8503. B-4

EN SANTOS SUAREZ, DOS HABITAciones, sala, baño, patio, en 12 pesos. En Santa Emilia y Serrano la llave, Puesto. Informan; Villegas 4, altos, por Monserrate. B-4

MATRIMONIO SOLO, DE ESTRICta moralidad, alquila dos amplias habitaciones en azotea, una baja, casa moderna, ventilada. Se dan y toman referencias, Campanario 73, (altos), casi esquina Neptuno. B-4

O-REILLY 90, ALTOS, ENTRE VIllegas y Bernaza. Se alquilan en 14 pesos, dos grandes y frescas habitaciones, balcón, calentador, casa de familia. B-4

HABITACIONES AMPLIAS Y FREScas, balcón calle, Obispo 59, altos Café «Europa», desde 10 pesos, con lavabo, elevador, luz toda la noche. Hay especiales para Oficinas. B-4

NEPTUNO 106, PRIMER PISO ALquilo 2 habitaciones baratas, a hombres solos o matrimonios sin niños, frente al cine, se desean personas tranquilas y cumplidoras. Verse de 11 a 2 p.m. B-4

LA MATANCERA. REINA 83, ESquina Manrique, alquilo hermosa habitación para hombres solos amueblada y buena comida. Precio de lo más barato. Reina 83. B-4

MONTE 142, SE ALQUILAN MAGNIficas habitaciones altas, a precio de situación. Es gran punto y casa de toda moralidad. Informes en la misma.

VEDADO. EN CASA DE FAMILIA honorable se alquila una habitación con baño anexo toda asistencia y un garage. Calle 13 No. 79, esq. a 10. B-4

GALIANO 103. Habitaciones espléndidas, desde 23 pesos, para uno; dos, 35 pesos, con excelente comida, lavabos y agua caliente en abundancia. Hermosa terraza. Sólo moral absoluta. M-7380. B-4

b5 CASAS DE HUESPEDES

REAPERTURA AMISTAD 15
CASI ESQUINA A NEPTUNO. CASA para familias. Nuevos dueños, dos plantas, 36 habitaciones, todas pintadas, agua fría y caliente en todas. Baños intercalados. Desde $7. Con o sin comidas. Exígense referencias, pagos y moralidad. Teléfono. B-5

LA MATANCERA REINA 83, ESQUIna Manrique, una de las casas más decentes para matrimonios y caballeros, con hermosas habitaciones, buena comida, precios baratísimos. Reina No. 83. B-5

b6 HOTELES

HOTEL San CARLOS
EGIDO Y MONTE
HUESPEDES ESTABLES
Alquilamos habitaciones y apartamentos, con o sin comida. Por mes o por semana.
PRECIOS MUY BARATOS

HOTEL TORREGROSA
Compostela 65, esquina a Obrapía, Se ofrece hospedaje muy económico, espléndidas habitaciones con baño privado, agua caliente, buena comida y elevador. B-6

IDEAL ROOM
Prado 93-B, frente al Capitolio (Por Pasaje)
Visite esta casa por dentro, la mejor sin duda. Visítela, por curiosidad. ¿Busca usted habitación grande, baño, agua caliente y fría, con muebles, sin ellos y comida? Sin duda, la mejor. Buenos salones de recibo, balcón a Prado. Precios para matrimonios: comida y desayuno, desde 25 a 40 pesos. Apartamentos de dos grandes habitaciones, balcón a Prado, baño, comida y desayuno, para matrimonio, 55 pesos. Exígense referencias de moralidad y pagos. B-6

HOTEL "SAN LUIS"
BELASCOAIN 5
EL MEJOR EN SU CLASE.
Restaurant en el sexto piso, mirando al mar. Comida Hispano Cubana. 200 habitaciones con baño de agua fría y caliente.
PRECIOS DE SITUACION
Teléfonos: U-1081 y U-1082 (GARAGE PROPIO) B-6

FOLLETIN 22

OLVIDADO DEL MUNDO

(BY THE WORLD FORGOT)

por Ruby M. Ayres

Versión española de TH. SCHEPPELMANN.

LA NOVELA ROSA
Editorial Juventud. S. A.
Provenza, 101.—BARCELONA.
(De venta en la Casa Wilson, Obispo 52. Teléfono A-2298.)

calle Regente donde tocaba una orquesta y había luz y alegría.

—¡Qué agradable es esto! ¿verdad? —dijo Georgina gozosa.

El se echó a reir.

—Es usted una muchacha extraña —dijo. —¿No viene usted muy a menudo a Londres?

—Casi nunca.

—¿Por qué no?

Ella movió la cabeza.

—No lo sé; no se me ocurre venir, eso es todo. Vivo en el campo y no conozco a nadie en Londres.

—Ahora me conoce a mí.

—¡A usted!— le miró con ojos serios. —Supongo que no le volveré a ver.

—Si no me vuelve a ver la culpa será de usted.

Pidió té y pasteles, pasteles riquísimos cubiertos de azúcar y de chocolate.

Los ojos de Georgina brillaron de alegría.

—No puedo comer demasiado—dijo,—o nada podré comer cuando vea a Elenita.

—¡Elenita!... Entonces .. ¿no esperaba usted a un hombre?

—Claro que no.

—¿Por qué «claro que no»? No le gustan a usted los hombres?

Georgina meditó la cuestión.

—Apenas conozco a hombres —confesó un momento después. —Conozco a mi tío y...

Se interrumpió. No era momento para hablar de Nicolás Boyd.

—Apenas conozco a ninguno —repitió.

—Entonces no se parece usted a las muchachas modernas.

—No soy moderna. No he tenido ocasión de serlo.

—¿Quiere usted decir que su familia no se lo permite?

—No tengo familia... salvo un tío: es decir.. sí: tengo madre y padrastro, pero están en Norteamérica, y apenas los veo.

—¡Qué lástima!

Ella le miró.

—Oh, no sé—dijo.—Soy feliz: por lo menos lo era hasta...

Se detuvo y el joven agregó por ella:

—Hasta que fué usted a Norteamérica. Ya sé lo que quiere usted decir. La vida es siempre agradable hasta que se conoce algo mejor ¿verdad? Y entonces se empieza a pensar... y a querer abrir las alas un poco

Georgina recordó de pronto que la señora Spears había dicho que era malo pensar demasiado. «Si uno se pone a pensar empieza a compadecerse a sí mismo; y eso es fatal».

—Procuro no estar descontenta —dijo como si se excusara.

El hombre la miró con fijeza durante un momento; luego dijo:

—Se encuentra usted sola...¿verdad?

—No lo sé.

—Sí que lo sabe —le aseguró el alegremente. —Mire usted, ¿por qué no me deja sacarla de vez en cuando? ¿Le gustan los teatros? Me gustaría acompañarla si su familia no se opone.

—No tengo más que un tío...y no es preciso que se lo diga— agregó Georgina.

—Pues bien... ¿por qué no? Tengo coche... Podría ir por usted y volverla a llevar a casa...—vió en sus ojos la negativa y se apresuró a agregar:—Soy un hombre honrado, se lo aseguro; nada tiene usted que temer conmigo.

—No temo; jamás he temido cosa alguna; pero.. vamos, no le conozco.

—Jamás me conocerá si no me permite volverla a ver. —Se metió una mano en el bolsillo. —Le daré mi tarjeta... eso podría ser una especie de garantía; y, si usted me quiere dar la suya...

—No tengo tarjeta.

Pues deme sus señas y las anotaré.

Georgina se las dió. La ligera duda que aún subsistía en su mente iba desapareciendo barrida por la sensación de aventura, así como por el conocimiento, muy cómodo por cierto, de que la señora Lorelock era la responsable. Si no hubiese propuesto aquella visita a Londres aquel hombre no se hubiera cruzado en su camino.

Le contempló con interés mientras anotaba su nombre y dirección en una libreta; luego alzó el joven la cabeza y se encontró con los ojos sonrientes de ella.

—Es divertido, ¿verdad? —preguntó él.

Georgina asintió.

—Y ahora... no tengo más remedio que irme—dijo con cierto pesar. —No puedo hacer esperar a Elenita.

Asher pidió la cuenta y salieron juntos del establecimiento.

—¿Me permite usted que la acompañe hasta...hasta donde vaya? —preguntó.

Pero Georgina se negó; iría sola. Temía la expresión de los ojos de Elenita si la veía con aquel hombre y no se sentía con fuerza para dar una explicación.

Se estrecharon las manos.

—La escribiré o la llamaré por teléfono—dijo Asher

—No tenemos teléfonos — respondió Georgina.

—Entonces escribiré y...¿usted me contestará?

—Naturalmente.

Pero tenía sus dudas cuando se alejó.

¿Deseaba continuar aquella extraña amistad? Era, como él había dicho, bastante divertido. Sin embargo.... Georgina se acordó de pronto de Nicolás Boyd. Sentía, sin saber por qué, que le había sido desleal; pero a continuación se echó a reir. ¡Como si a él fuera a importarle! Sin embargo... tal vez le interesase ella más si él supiese que no andaba tan escasa de amigos como le había hecho creer.

Probablemente Clifford Asher no escribiría, a pesar de lo que había dicho.

Georgina suspiró al doblar la esquina y fué a chocar con Elenita Foster.

—Has tardado —fué el saludo de Elenita.

—Sí? —Georgina miró a su alrededor apresuradamente buscando un reloj. El tiempo había pasado volando.

—¿Dónde quieres que vayamos? —preguntó.

—Se me ocurrió que sería mejor que fuéramos a mi casa —dijo Elena. Esquivó la mirada de Georgina, y su voz era dura. —Quiero enseñarte la clase de sitio en que vivo, para que no tengas que seguir siendo mi amiga si no quieres

—Será igual —le aseguró Georgina —pero me gustaría ver tu cuarto.

—Subiremos a este autobús —hizo subir a Georgina y se sentó junto a ella.—Me alegro que haya cesado la lluvia. No puedo correr el riesgo de estropearme la ropa.

Miró a la muchacha.

—¿Qué has estado haciendo?

—Fuí al cine.

—Oh... para ver a Nicolás Boyd, ¿no?

—No; no había ninguna película suya. No creo que vuelva a haberla... por lo menos durante mucho tiempo. —¿Le has vuelto a ver? — preguntó Elenita con brusquedad.

Georgina tituveó; luego dijo:

Sí.

Elenita soltó una exclamación ahogada.

—¡Santo Dios!... ¿cómo te las compusiste?

M.E.C.D. 2016

ALQUILERES

HOTELES

56

Hotel 'Roma'

O-REILLY ESQ. A AGUACATE

Habitación con baño privado, desde un peso en adelante y por mensualidades, desde 20 pesos. Plan Europeo.

HOTEL "RENO"

Altos «Providencia», Aguila 112. Telf. M-6504. El más céntrico, (2 cuadras Capitolio), habitaciones y apartamentos ventidados, agua fría y caliente, closet y servicios privados. Excelente comida. Precios módicos. Su dueño: Sr. Evaristo Cavada, se hace cargo de gestionar diligencias a los clientes del interior, y mismo comerciales, que oficiales. B-6

COMIDAS A DOMICILIO

SERVIMOS COMIDA A DOMICILIO, una persona, 40 centavos; dos personas, 60 centavos, comida bien servida. Pruebe y será nuestro cliente. Reina y Angeles, (Bar «El Polo»). Hablen con el cocinero. B-7

PERDIDAS

DESDE EL CLUB FERROVIARIO al puente Miramar se perdió una maleta conteniendo raqueta tennis con prensa, zapatos camisa. Gratificaré generosamente a quien la entregue en Oficios 18, Departamento 606. B-10

SE SOLICITAN

SOLICITUDES DE ALQUILERES

MATRIMONIO HONORABLE DESEA un departamento en casa de familia seria. Informan bodega Estrella y Gervasio. S-A

69 AGENCIAS DE COLOCACIONES

LA AGENCIA DE COLOCACIONES mejor conocida en la Habana, es de Beers, personal competente, para trabajo de oficina o doméstico. Más de 38 años, O-Reilly 9 y medio. A-3070. B-9

1 CRIADAS CRIADOS

SOLICITO SEÑORA EDUCADA, ME- diana edad, para acompañar familia honorable de dos personas y hacer pequeña limpieza. Referencias. Baños 122, Vedado. De 2 a 4 p. m. S-1

NECESITO SEÑORA BLANCA, para pequeños quehaceres y cuidar casa de caballero solo; y otra para atender dos habitaciones y teléfono, en casa de un médico, suelo 15 pesos. Compostela 53. S-1

CRIADA FORMAL PARA AYUDAR A los quehaceres y que sepa lavar y planchar, se solicita en Muralla número 50, altos. S-1

UNA CRIADA Y UNA BUENA CO- cinera se solicitan en Calzada de Columbia esquina a 10, Alturas de Almendares, de 8 a 12 de la mañana. S-1

o2 COCINERAS Y COCINEROS

SE SOLICITA UNA MUCHACHA ES- pañola, para cocinar y limpiar; si no sabe cocinar, no se presente. Concordia 83, edificio «Padró». S-2

SE SOLICITA UNA MUCHACHA PA- ra cocinar y limpiar corta familia. Se exigen referencias. H No 128, entre 13 y 15. Vedado. O-2

MUJER BLANCA, COCINAR Y LIM- piar que haga pan, matrimonio solo, Manzana de Gómez 568, de 3 a 5. S-2

o7 LAVANDERAS-LAVANDEROS

SOLICITO LAVANDERA, QUE SEPA coser, tenga referencias y duerma en acomodo, Quinta Avenida esquina 8, Reparto Miramar. S-7

o8 CHOFERES

SE DESEA COLOCAR UN CHOFER en casa particular, 16 años de práctica, inmejorables recomendaciones, entiende de jardín. Trabajé 4 años con Juan Alvarado; sereno de J. Calle y Compañía, en su casa particular, Arsenio López, Gervasio número 46. Telf. U-6436. S-8

SOLICITO CHOFER MECANICO, CO- mida y sueldo. Escriba su dirección: Departamento Anuncios Clasificados, DIARIO DE LA MARINA, Sr. Constantino. S-8

o10 OFICINISTAS

TAQUIGRAFA, MECANOGRAFA CON amplios conocimientos de Inglés, experiencia, referencias, desea trabajar fija o por horas. Sra. Rizo, Monte 133, Dpto. 8. D-10

11 AGENTES Y VENDEDORES

NECESITAMOS VARIOS HOM- bres mayores de edad, con referencias, que sepan las cuatro reglas, para emplearlos en compañía americana, con cargos bien retribuídos. Preguntar por Mr. Frank, en Bernaza núm. 3, altos, entrada por la Real Silk, el próximo lunes día 16, a las 3 p. m. No tratamos este asunto por correspondencia. S-11

GRAN OPORTUNIDAD PARA JOVE- nes entre veinte y treinta años, con buenas relaciones sociales deportivas y comerciales para vender artículo novedad, útil y atractivo. Comisión pagada por adelantada. Estamos interesados en obtener Agentes para Cienfuegos, Matanzas, Cárdenas, Sagua la Grande, Pinar del Río, Caibarién. Dirija su solicitud a Gorriarán y Michelena, Edificio «La Metropolitana», 808 Habana. S-11

GRAN OPORTUNIDAD: JOVENES con experiencia, ventas directas al consumidor, para ganar buena comisión, por adelantado, con artículo fácil y atractivo. Metropolitana 808. De 9 a 11 solamente. S-11

12 OPERARIOS Y APRENDICES

SE SOLICITA UNA OPERARIA QUE sepa coser bien, si no está práctica que no se presente. Piñera 81, Cerro. S-12

14 SOLICITUDES VARIAS

SE SOLICITAN SEIS SEÑORITAS O señoras, lo buena presencia y fácil palabra, para propagandas. Para informes: Salud 197, de 5 a 6 p. m. Suplicamos no se presenten antes de la hora señalada. S-14

SOLICITO MUCHACHITA DE 12 A 15 años que sepa escribir y que ayude en la limpieza. Sueldo 3 pesos al mes. F-3006 17 No. 456 entre 8 y 10, altos. S-14

SOLICITO UN HOMBRE EXPERTO en regadío, por aniego, preferiblemente andaluz o valenciano; si no reúne condiciones, no se presente. Lucareño y Pozos Dulces, Lechería, de 3 y media a 4 y media. S-12

SOLICITO APRENDIZ, PARA CO- mercio de Ortopedia, Carrasco, Neptuno 138. S-14

ASMA

Probar para creer. Por violento que sea un ataque de asma, desaparece en veinte minutos, con la primera dosis del nuevo producto **LACTUSAN**. No contiene narcóticos calmantes, ioduros, ni ninguna otra droga alterante. Recorte este anuncio y pase a recoger una muestra gratis. Debe venir el paciente personalmente, Infanta 59, entre Carlos III y Estrella, Habana. Telf. U-4009. Farmacia. También la enviamos por Correo, al recibo de diez (10) centavos en sellos. S-14

SE OFRECEN

1 CRIADAS Y CRIADOS

SE COLOCA UNA MUCHACHA DE mediana edad, para el servicio de una casa, sabe coser y repasar y algunos platos de cocina; tiene referencias. Telf. M-4682. Escobar 220, bajos. O-1

CRIADO ESPAÑOL, SE OFRECE EN casa particular, práctico en el servicio de comedor a la rusa, con referencias de familias conocidas, Amistad 120. A-0515, Tintorería. O-1

PARA CRIADAS DE MANO O MANE- jadoras, se colocan dos españolas; saben de cocina y tienen referencias, Apuila 231. Telf. A-3090. J. Alonso. O-1

SE DESEA COLOCAR UNA MUCHA- cha española, de mediana edad, muy formal, para criada de cuartos o manejadora; muy buenas referencias. Para informes: Monte 325. Pregunte por el Sr. Baloino. Telf. M-5204. O-1

JOVEN ESPAÑOLA DESEA COLO- carse de criada de mano, cuartos o manejadora, lleva tiempo en el país y sabe cumplir con su deber, y tiene buenas referencias. Informan: F-3221. O-1

SE DESEA COLOCAR UNA JOVEN española, para criada de mano, manejadora o de cuartos; tiene referencias. Telf. A-1077, Paula número 58. O-1

DESEA COLOCARSE JOVEN ESPA- ñola para criada de mano o de cuarto o manejadora, tiene buenas referencias. Leonor Pérez entre Compostela y Habana. Teléfono A-1077. O-1

JOVEN ESPAÑOLA DESEA COLO- carse de criada de manos, cuarto o manejadora, es seria y sabe su obligación y tiene referencias. Informan en el teléfono F-4747. O-1

SE DESEA COLOCAR UNA JOVEN blanca del campo para el servicio de matrimonio solo, sabe su obligación llamar M-5745 por María, Amargura No. 48, altos. O-1

MUCHACHA ESPAÑOLA, SE DESEA colocar de criada de mano, cuartos o comedor. Mendoza y Díaz, Buenavista, Bodega. O-1

SE DESEA COLOCAR UNA MUCHA- cha española, de criada de mano o manejadora; tiene buenas referencias. Informan: Telf. F-6063. O-1

SE DESEA COLOCAR UNA ESPAÑO- la para criada de mano o de cuartos o para los quehaceres de un matrimonio; tiene referencias. Industria 56, entre Trocadero y Colón. O-1

SE DESEA COLOCAR UNA SEÑORA blanca, del país, de mediana edad, con buenas referencias; es aseada, trabajadora y cariñosa. 10 de Octubre 225, Jesús del Monte. O-1

SE DESEA COLOCAR UNA MU- chacha española para cuartos, comedor, sabe servir a la rusa, tiene inmejorables referencias de casas conocidas, informan: calle 26 entre 25 y 27 al lado de la botica, pregunten por Cándida, Vedado. O-1

SE DESEA COLOCAR UNA ESPAÑO- la de mediana edad para criada de cuartos o comedor, tiene buenas referencias. Informes: Príncipe y Hospital, Bodega. O-1

DESEA COLOCARSE SEÑORA ES- pañola para cuartos o comedor, dormir fuera. Informan: Zanja 129. O-1

DESEA COLOCARSE UNA CRIADA española, tiene buenas referencias, no le importa otros quehaceres. Teléfono A-1284, San Nicolás 206. O-1

SE DESEA COLOCAR UN JOVEN ES- pañol de criado de mano, no importa otros quehaceres, tiene buenas referencias. Telf. A-1284, San Nicolás 206. O-1

SE DESEA COLOCAR UNA SRA. cubana para limpiar y cocinar siendo corta familia. Tiene referencias. Telf. M-5529. O-1

SE DESEAN COLOCAR DOS MUCHA- chas, una para cuartos o comedor, entiende de costura y la otra, para criada de mano; son serias y tienen referencias. Telfs. A-3832 y U-8239. O-1

SE DESEA COLOCAR UN CRIADO de mano o portero; tiene buenas referencias. Informan: Reina 14, primer piso. M-2313. O-1

o2 COCINERAS Y COCINEROS

SE OFRECE MATRIMONIO ESPA- ñol, ella para cocinar y él, para criado, juntos o separados; tienen referencias. Informan: Príncipe 4. O-2

GRAN COCINERO FINO, ASIATICO, desea colocarse en casa particular, muy práctico criolla, española y francesa, hace dulces variados, limpio y formal; tiene buenas referencias. Telf. M-4859, Rafael Wong, Manrique 113. O-2

SE DESEA COLOCAR UNA MUCHA- cha española, de mediana edad, para cocinar y ayudar otros quehaceres, cocina a la criolla y española; tiene referencias. Telf. A-1526. Después de las 7 a. m. O-2

SEÑORA BLANCA, DE MEDIANA edad, sola, desea colocarse para cocinar o para todos los quehaceres de una casa; duerme en la colocación y tiene buenas referencias. Informan: Industria 27, altos. Joaquina. O-2

UN BUEN COCINERO Y REPOSTE- ro chino, desea colocarse en casa particular, práctico cocina criolla y española; sabe cumplir con su obligación y tiene recomendaciones. Informan: Zanja y Campanario, Café. Telf. U-6730. Santiago. O-2

M-2751. COCINERO CHINO, COCINA a la criolla y española. Sabe hacer dulces para familia. También va al campo. Cocina bien, bueno y limpio, y trabaja barato. Vive en Salud 5, altos. Tiene referencias. teléfono M-2751. O-2

SE DESEA COLOCAR UNA SEÑORA española de mediana edad para cocinar y limpiar para corta familia, sabe trabajar bien, tiene muy buenas referencias, es muy buena y seria, no tiene pretensiones. Informes Reina número 102. O-2

UN JOVEN ASIATICO, COCINERO y repostero, desea colocarse en casa particular, sabe cocinar a la criolla española y francesa, sabe cumplir con su obligación y tiene referencias. Informen telf. M-4339. O-2

SE DESEA COLOCAR UNA MUCHA- cha española, para cocinar y limpiar, si es corta familia; desea casa de moralidad y tiene referencias. Calle Mendoza y Díaz. Buenavista. O-2

SE DESEA COLOCAR UNA MUCHA- cha española para cocinar y limpiar para corta familia ,tiene referencias, teléfono: F-6063. O-2

COCINERA ESPAÑOLA SE OFRECE para casa de moralidad, tiene buenas referencias, cocina bien, sabe de repostería, duerme en su casa, informan, F-6588, si duda, Calle 20 No. 6, Vedado. O-2

DESEA COLOCARSE UNA COCINE- ra, repostera, de color, tiene referencias, corta familia, cocinar y limpiar. Informan: 8 y 21, Vedado. Teléfono: F-6062. O-2

SE OFRECE COCINERO ESPAÑOL cocina criolla, española y francesa repostería y pastelería es sombre solo, sale al campo, sin pretensiones. M-4761. O-2

UN BUEN COCINERO Y REPOSTE- ro, chino, desea colocarse en casa particular, práctico cocina criolla y española; sabe cumplir con su obligación y tiene recomendaciones. Informan: Zanja y Campanario, Café. Telf. U-6730. Santiago. O-2

UNA COCINERA AMERICANA, DE color, repostera, y hace lo mismo a la criolla como americana. Hace plaza si se quiere. Tiene buenas referencias. Telf. F-5646. Pregunten por cocinera americana. Linea 150 entre 16 y 18, altos. O-2

SE OFRECEN

o7 LAVANDERAS-LAVANDEROS

LAVANDERO JOVEN CHINO SE ofrece a casa particular, conoce bien su oficio y tiene buenas referencias. Informes: Calle Neptuno número 7, esquina Hospital. Teléfono: F-6015, Rafael Moy. O-7

o8 CHOFERES

JOVEN CHOFFER ESPAÑOL SE DE- sea colocar particular o comercio, buenas referencias, llama al M-1497 o Merced 56 entre Habana y Compostela. O-8

o12 OPERARIOS Y APRENDICES

SRES. PROPIETARIOS, AQUITEC- tos y Contratistas. El Estucador **Domingo Alcañiz, ofrece sus trabajos** Destuco en frío y caliente, igual se restauran, Cortina D Santos Suárez. O-12

o14 OFERTAS VARIAS

SEÑORA VIUDA, DESEA COLOCAR- se para ama de llaves o servicio de casa de caballero solo; no hace mandados y desea seriedad. Informan: Apodaca 31. O-14

COMPRAS

3 FINCAS RUSTICAS

COMPRO PEQUEÑA FINQUITA, CER- ca de La Habana, casa habitable y fácil comunicación. Precio actual. R. Morales, Aguacate 37, Sombrerería. C-3

6 AUTOMOVILES Y ACCESORIOS

COMPRO FORD O CHEVROLET, DEL 30 en adelante. Pago de contado. Informes en 23 y L. Castillo del Servicio. C-6

COMPRO AUTOMOVILES USADOS

En buen estado para la reventa, o propios para desarmar.

ACCESORIOS Y REPUESTOS NUEVOS, DE IMPORTACION Y TMBIEN DE USO. TODOS A PRECIOS BARATISIMOS

J. S. García, Galiano 45, entre Virtudes y Concordia. M-2676. Habana.

JOSE PRESAS. COMPRO MOTOCI- cletas de cualquier marca y en cualquier estado. Amarguro No. 51. Teléfono A-7769. C-6

MAQUINARIAS

COMPRO UN TORNO, UN CEPILLO y un taladro, que sea ganga. Alvarez, Malecón número 294, Habana. C-7

COMPRO VARIOS MOTORES MONO- fásicos y trifásicos, artefactos de panadería, bomba para elevar agua y cualquier otra clase de maquinaria. Fortuny, Aguiar 112, primer piso. C-7

MUEBLES Y PRENDAS

U-4800: "EL RAS"

U-4800: Compramos muebles todas clases: porcelanas, bronces, abanicos nácar, antigüedades, máquinas escribir, coser, archivos, lámparas, radios, baúles. CASAS ENTERAS, «EL RAS»..., Zanja 52. Hacemos cambios. C-9

U-2530: COMPRO MUEBLES

Objetos Arte, plata, adornos, porcelana, bronce, marfil, lámpara, baúles, maletas, oro, máquinas escribir, San Rafael 141, bajos, entre Oquendo y Soledad. U-2530. C-9

M-9136 SALUD 11

Compro muebles, máquinas coser, escribir, contadoras, baúles, maletas, vidrieras, lámparas y muebles de Oficinas en general, pianos, radios, cafés, fondas, objetos de Arte. Casas completas. M-9136. V-9

ORO, SE COMPRA

TODAS CANTIDADES: PRENDAS RO tas o sanas, monedas, casquillos, etc. No se deje guiar por precios «altos». Exija peso exacto y saldrá mejor. «La Mina», Galiano número 69, entre Neptuno y San Miguel. C-9

RADIOS TODAS CLASES, ESCAPA- rates, juego cuarto, comedor. Pagamos bien. Negocio rápido. Compramos, cambiamos, reformamos, alquilamos. «La Predilecta», San Rafael 171, entre Oquendo y Marqués González. U-1729. C-9

SURTIDO DE JOYERIA FINA Y fantasía. Brillantes en tamaños hasta catorce quilates. Facilitamos dinero a interés reducido, sobre joyas, **Obrapía 105**. C-9

M-2680 SALUD 26

Compro muebles, casas completas, enseres establecimientos, máquinas de coser y escribir, objetos de arte, archivos y baúles, maletas, vendo juego de cuarto Arte moderna, lujosísimos. C-9

A-7795 COMPRO MUEBLES

PAGO MAS QUE NADIE, VAMOS

enseguida a su domicilio. Monte 85. Los alquilamos y vendemos muy baratos. A-7795. C-9

ORO

Compramos prendas de todas clases, de oro, platino, plata o enchape. Monedas de oro y plata de cualquier nación.

CARBALLAL HERMANOS

SAN RAFAEL 138 entre Belascoaín y Gervasio. T. U-5744. Pagamos más que nadie.

M-2655 COMPRO MUEBLES

DE TODAS CLASES, ESPECIALMEN- te máquinas coser, radios de todas marcas, equipajes. Tenemos extenso surtido, a precios baratísimos. Visítenos y se convencerá, **«La Nueva Regenta»**, Salud 1, casi esquina Galiano. M-2655. C-9

A-4775 COMPRO

No venda sus objetos de arte, plata y muebles finos, sin avisar antes al teléfono A-4775. Pagamos mejor que nadie. «Los Tres Hermanos», Consulado 94 y 96. C-9

A-6620 COMPRO MUEBLES

En todas cantidades, juegos y piezas sueltas, máquinas Singer, muebles de oficinas, baúles, maletas. Pago más que nadie, «La Moderna», Salud 3. A-6620. C-9

A-9540 COMPRO MUEBLES

Vendemos juegos cuartos y comedor, a $20.00. **COMPRO MAQUINAS** coser ovillo, escribir, todas marcas. Juegos cuartos, comedor, sala, radios, etc. El Modelo Monte 402, casi esquina Tejas. A-9540. C-9

¿SE EMBARCA USTED? LE COM- pramos sus muebles y le vendemos los equipajes o le hacemos cambios. Compramos radios y sillones de inválidos y objetos de valor. Telf. M-7179 Salud 9. C-9

10 UTILES DE OFICINAS

COMPRO MUEBLES A-7744

Archivos, burós, cajas seguridad, libreros, butacas, Kardex, máquinas escribir, sumar, adresógrafos, mimeógrafos. etc. Compostela número 55, cerca Obispo. Telf. A-7744. C-10

SUSCRIBASE Y ANUNCIESE EN EL «DIARIO DE LA MARINA»

COMPRAS

10 UTILES DE OFICINAS

MUEBLES PARA OFICINAS

Y hogares. Compramos y Vendemos. burós, mesas planas, silla sgiratorias, máquinas escribir, sumar, calcular, cajas caudales, adresógrafos, mimeógrafos, baúles y maletas, todas clases, oro, plata, platino. Dinero sobre joyas, ropas y muebles. máquinas coser «Singer», «La Nacional', Villegas 93, entre Teniente Rey y Amargura. Telf. A-9915. C-9

LIBROS E IMPRESOS

LIBROS. PIGNORAMOS Y COMPRA- mos Enciclopedias Espasa, Hispano-Americanas, Salvat, Tesoros Juventud y Bibliotecas completas. Operación rápida. Pasamos a domicilio. Dulzaides, O-Reilly 60, entre Habana y Compostela. C-13

OBJETOS VARIOS

BUEYES, COMPRO YUNTA DE BUE- yes, que sean novillos, Martínez, Aguiar 116. Telf. M-5931. C-15

COMPRO TEJAS DE HIERRO GAL- vanizado acanalado. Diríjase Andrés Hernández, Omoa 102. Habana. C-15

ARRENDAMIENTOS

3 FINCAS RUSTICAS

ARRIENDO FINCA, DOS CABALLE- rías, magnífico bungalow, servicio completo, tres pozos, arboleda, palmar, platanar, sembrada y arada, en producción. Informan: finca «La Italiana», Calvario. AA-3

ARRIENDO FINQUITA A 10 MINU- tos Capitolio, $16.00, casa mampostería, 5 habitaciones, pisos mosaicos, agua corriente, instalación eléctrica y sanitaria, arbolado, cuartones. Informes señor García, finca «Rosario», frente apeadero Lucero. AA-3

CAMBIOS

1 CASAS

REGLA CALLE MARTI 2 CASAS SE cambian por finca rústica. Ceferino Alvarez, Martí 72, Regla. CC-1

6 AUTOMOVILES Y ACCESORIOS

CAMBIO: POR MOTOCICLETA O garage un magnífico automóvil muy económico, también se vende a plazos. Entrella 195. Antonio. CC-6

VENTAS

1 CASAS

GANGA: EN INFANTA, SE VENDE casa antigua, propia para fabricar, mide 12 por 16, frente a dos calles, O-Reilly y Aguiar, Café, Cortes. Telf. M-4569. V-1

GANGA FENOMENAL

Para renta, vendo edificio de esquina, moderno, compuesto de 4 casas, de sala, 3 cuartos grandes, baño completo, terraza, cocina y baño de criados. Precio 8,500 pesos. Vale el doble. Quintana, Chacón 23. A-7733. V-1

NEGOCIOS DE OPORTUNIDAD

VEND OCASA, UNA PLANTA, BIEN situada, jardín, portal, sala, comedor, tres cuartos, baño, patio y traspatio. Precio 2,500 pesos, O-Reilly 26. José González. M-2602. V-1

CASA EN MONTE, FRENTE A LA Fraternidad, 13 mil pesos; una esquina en la Calle 23, Vedado, por la mitad de su valor. José González. O-Reilly 26. M-2602. V-1

SE VENDE ESPLENDIDA RESIDEN- cia, Calle Baños 192, entre 19 y 21, acera sombra, más de un solar, varios frutales. Informan: Teniente Rey 3, altos. Telf. A-9670. V-1

VEDADO: SE VENDE GRAN RESI- dencia, esquina de fraile. Informan: Línea y 10, bajos. V-1

VENDO POR EMBARCAR, UNA buena residencia en San Mariano 29 Víbora, de dos plantas compuesta de 4 cuartos y baño en los altos, dos cuartos baño, comedor, cocina, sala, portal, jardín y garage en los bajos, mide 15x40. Informan 10 de Octubre y Concepción altos, letra A. V-1

URBANA, DOS PLANTAS, VENDO muy barata, en lo mejor de Santos Suárez, fabricación de primera; también 4 casitas juntas, a precio de gangan. Véame y haremos negocio. Necesito embarcar para el extranjero. Propietario: P. Iravedra y Alejos, San Bernardino y Paz. V-1

GANGA. VENDO EN LA CALLE DE Zequeira 3 casas de mampostería con un local de esquina, 600 metros, con dos frentes en una sola finca. Cortés, O-Reilly y Aguiar, Café, teléfono M-4569. V-1

A PRECIO DE TERRENO, SE VEN- de un solar con catorce habitaciones y dos casas al frente, en lo mejor de la Víbora. Facilidades de pago. Informan: Café «El Primero del Mercado», Benito. Telf. A-9249. V-1

2 SOLARES

GANGA, A $2.20 VARA

Vendo solar Alturas Almendares, con una superficie de 879 varas, rodeado de magníficas residencias. Dueño: Chacón 23. A-7733. Quintana. V-2

SE VENDE UN SOLAR DE ESQUI- na 417 mts. en el corazón de la Habana, Manrique esquina a San José, propio para establecimiento. Informan: Sr. M Barros, Zanja número 143. V-2

SE VENDE SOLAR DE 1,100 ME- tros, a una cuadra de la Esquina de Tejas, en la Calzada del Cerro, esquina a Buenos Aires, propia para industrias. Informes y precio, en Línea 52, esquina a Baños. V-2

SE VENDE MUY BARATO UN SO- lar de 470 varas, frente a la Quinta Castellana en Arroyo Apolo. Informan en Empedrado 16, Notaría del Dr. Recio. V-2

3 FINCAS RUSTICAS

PEQUEÑA FINCA, FRENTE CARRE- tera, cerca Caimito, 1,700 pesos. muchísimos frutales, terrenos superiores, casa madera, teja, fértil pozo, soberbio tanque. Benítez, Gervasio 82, altos. 12 a 4. V-3

FINCA CAÑERA, 23 CABALLERIAS, vendo precio muy razonable, de ocasión, rodeada varios ingenios, próxima Colón, terrenos buenos, aguadas superiores, fábricas buenas. Benítez, Gervasio 82, altos. V-3

SE VENDE UNAA FINQUITA DE recreo situada en la carretera central kilómetro 13, Arroyo Arenas, 15 minutos de la Habana. Linda casita, campo de tennis, glorieta para jiras, garage para dos máquinas, residencia de criados, carreteras interiores, jardines, agua en abundancia con regadío, fuente luminosa, instalación eléctrica de primera. Informan señor Barres, Zanja número 143. V-3

4 ESTABLECIMIENTOS

BODEGA. SE VENDE EXTENSA BA- riada módico alquiler Precio de situación. Por causa que se le explicará. Informa Jesús S. Vázquez, Castillo y Vigía. Lechería. V-4

GARAGE. SE VENDE EN EL MEJOR punto de la Habana, poco alquiler, vende $70.00 diarios. Informan Rastro 26 1er piso (alto) de 12 a 4. V-4

VENTAS

4 ESTABLECIMIENTOS

VENDO BODEGA, EN LO MEJOR DE la Habana, sola en esquina. También la cambio por otra, no importa que sea en las afueras. Infoman: Belascoaín y Carlos III, Café Cebada, García. V-4

ALMACEN VIVERES FINOS $15.000

Lo mejor de la Habana con $11,000 existencia camiones de reparto a domicilio, enseres de primera promedio de venta diaria $400.00, lo mismo se admite un socio para que lo administre, por tener necesidad dar un viaje al extranjero. Informest San José y Belascoaín, café, Angel Alvarez. V-4

VENDO BODEGA HABANA $900, VEN ta mensuales garantizados, $22 alquiler comodidad para familia $700 tiene más existencias. La doy a toda prueba. Cuenya, Monte y Someruelos, Café. V-4

CAFE-LECHERIA, EN EL MEJOR mejor sito Habana, montado todo lujo, gran negocio.. Mucho porvenir. Trato directo. Se vende, arrienda o en sociedad. Informes: Monte 429. V-4

6 AUTOMOVILES Y ACCESORIOS

SE VENDE UN NASH, DE CINCO pasajeros, cerrado, acabado de pintar y ajustar su motor, en inmejorables condiciones. Ayesterán 18. De 8 a 11 a. m. V-6

STUDEBAKER CERRADO, DE 4 puertas, con 4 gomas nuevas, en perfecto estado de mecánica. Se vende a la primera oferta razonable. Bernaza 27. Garage. V-6

CUPE DODGE CON ASIENTO ATRAS, modelo 1930, en buenas condiciones de mecánica y con maderas nuevas. Se liquida. Telf. A-1122. Antonio Rodríguez. V-6

AUTOMOVILES VIEJOS. COMPRO, para utilizar motores y algunas piezas, Calzada y A., Garage, frente Clínica «La Inmaculada». Los pago bien. V-6

DUEÑOS DE AUTOMOVILES: POR $1.00 semanal obtendrá gomas, fuelle, vestidura, pintura y reparación general de su auto. El sistema más cómodo en plaza. Latour, Zanja y Lucena. V-6

GRAHAM PAIGE, 4 VELOCIDADES, muy poco uso $450.00.

GRAHAM PAIGE, 4 VELOCIDADES, tipo Sport, $550.00.

MARMON, TIPO SPORT, CON MA- leta, propio para la Playa, $250.00.

GRAHAM PAIGE, 4 PUERTAS, MUY buenas condiciones, $300.00.

GRAHAM PAIGE, CUÑA, MUY POCO uso, muy económica, $325.00.

BUICK DEL 30, PROPIO PARA AL- quiler, lo regalamos en $250.00

BUICK DEL 28, TIPO SPORT, $150 00

ESSEX CON CHAPA, DEL 29, EN magníficas condiciones, $125.00

PACKARD 6 CILINDROS, EN PER fecto estado de mecánica, $70.00.

PACKARD 6 CILINDROS, $100.00

Agencia Graham-Willys y Austin. San Lázaro 99-B V-6

HUPMOBILE, SEIS CILINDROS, nuevo, de fábrica, sin estrenar, modelo atrasado, en ganga. Inmejorabl epara viajes largos, Pisa y Corre, etc. Monte 429. V-6

CAMION FORD 31, DE REPARTO, gomas nuevas, en perfecto estado de mecánica, tipo de lujo. Puede verse: Garage «Eureka», Concordia y Lucena. V-6

GANGA: CUÑA OAKLAND, EN PER- fecto estado de mecánica, gomas nuevas, buena pintura. Puede verse: 23 y L. Castillo del Servicio. V-6

SE VENDE FORD DEL 31 CERRADO 4 puertas en buenas condiciones. Se dá barato. Oficios No 38. Garage. V-6

SE VENDE UN FORD, DE CUATRO puertas, del 1931, con seis gomas de seis capas y cámaras imponchables, casi nuevo, en 325 pesos. Puede verse a todas horas en Belascoaín 66, Sra. Modesta Santana. V-6

VENDO CUPE MARCA GRAN PAIGE 4 pasajeros, 12,000 km. caminados, costó $2,500 se dá en $325. Un ventilador de techo. Informan Concordia 7 entre Amistad y Aguila, Teléfono M-7892. V-6

CAMION FORD 1 Y MEDIA TONE- lada del 31, carrocería abierta nueva, gomas nuevas, chapa, igual que nuevo. También una cuña-cupé, Belascoaín 625 entre Campanario y Rastro. Garage. V-6

SE VENDE AUTOMOVIL PACKARD 8 cilindros 7 pasajeros completo de todo. Ramón Blanco, Garage, Sol 15. V-6

VENDO CAMION DOGGE, CARROCE- ría cerrada, otro de estacas, maquinitas caramelos, bombas confituras, tostador café 25 libras, caldera 50 caballos y ventilador de caracol propio para cine. Neyra, Durege 13, de 12 a 2. V-6

GRAN REALIZACION DE OMNIBUS y camiones de uso. Chevrolet, Ford, Broadway, Whippet; Hudson, Buick, etc. Ofrezca lo que pueda y obtendrá uno. Latour, Zanja y Lucena. V-6

VENDEMOS GRAN SURTIDO DE GO- mas nuevas y de uso, de todas las medidas y varias marcas. Facilidades en los pagos. Autos Latour, S. A., Zanja y Lucena. V-6

VENDEMOS, CON FACILIDADES DE pago: Dodge, Buick, Hudson, Essex, equipados gomas, pintura y fuelles nuevos, a precios muy reducidos. Autos Latour, S. A., Zanja y Lucena. V-6

GANGA: VENDO CAMION MACK, perfecto estado 5.1|2 toneladas, propio para tiro de arena o ladrillos, informes Orlando Martínez de Castro. G y 9, Vedado, de 10 a 12 a.m. y en San Rafael 37, Dep. 29 de 7 a 8 p.m. Telf. M-2645. V-6

¡¡CON $250 PESOS PUEDE GANAR al mes $750!! Se venden dos guaguas que costaron $1,200 en $200, en buenas condiciones por no poderlas atender poniéndolas a trabajar donde se le dirá al que las compre, puede dejarles todos los meses $750. Se vende un tren de pesca regalado. Informará Caridad Ramos, Sábalo, Provincia Pinar del Río. V-6

«MARMON SEDAN» 4 PUERTAS, 5 pasajeros color verde. Flamante estado, se da barato. Informes: «Talleres Nash» 27 y Espada. V-6

COMPRO, VENDO AUTOMOVILES. No cobro estorage, enseño manejar gratis, tramito títulos. Vea Cedrino, el más conocido maestro driver en Cuba, desde 1097, calle Cárdenas 6.

7 MAQUINARIAS

TOSTADORES DE CAFE: SE VENDE un tostador de café «Rirocco», francés, 60 kilos, completo; tostadores de café «Royal», 25 y 75 libras, gas o alcohol; molino de café y harina de maíz «Burns», gran capacidad; otro, marca «Quarker City», un poco más chico; molino «Steiner», de un caballo, muele 8 y media libras, por minuto. Ramón Vinjoy, Avenida Menocal y Carlos III, «Las Avenidas». V-7

MAQUINAS PARA HACER CARA- melos, molino de azúcar, refrigerador de amoníaco y planta completa para hacer chocolate. Vendo en San Lázaro 294, entre Lealtad y Escobar, Habana. V-7

SE VENDE EN GANGA, MOLINO DE martillo con 6 meses de uso, propio para moler Paral, Espartillo, Tusa, Maíz y cualquier materia en general. Informes: Benjumeda 33, telf. U-5522. V-7

VENTAS

7 MAQUINARIAS

MAQUINARIAS: GRANDES EXIS- tencias de maquinarias reconstruídas, para infinidad de industrias. Compra y venta de maquinarias. Diríjase: Hotel de Ventas de Eduardo Bohigas, Calzada 10 de Octubre 96, Habana. V-7

VENDO DOS MOTORES DE PETRO- leo 10-HP., fabricante BUB, de un cilindro vertical Disel, muy bueno; otro 25-HP, de 2 cilindros semiDisel vertical. Verlo: Cristina 38-D., esquina San Felipe. X-1615. V-7

VENDO MOTOR «PALMER» CUA- renta caballos igual que nueva, lo doy barato, dirigirse Ismael Sierra, Santa Clara No. 2 Habana. V-7

v-8 DE ANIMALES

SE VENDEN UNA NOVILLA Y UNA vaca de raza Jersey, recentina, de abundante leche, baratas. Informan: Miramar y Díaz, Reparto Columbia. Telf. A-7027, Sr. Arias. V-8

VENDO VAQUERIA, COMPUESTA DE vacas de razas Holstein y Jersey, todas de primer y segundo parto, recentinas, muy próximas, abundantes de leche, juntas o separadas. Pueden probarse y verse todos los días, aquí, en la Habana, Calzada de Vento, Tejar Capdevila, finca «Loma del Negrón», kilómetro 7. V-8

SE VENDE A PRECIO DE SITUA- ción, mulos de todas clases, caballos de monta, Ponny, carros y arreos de todas clases, arañas, faetones. Marina esquina a Atarés, J del Monte, frente al taller de Gancedo. Teléfono X-2876. **Jarro y Cuervo.**

SE VENDEN DOS NOVILLOS PRI- mer parto, raza Yerse. Informan: Santa Rosa entre General Núñez e Iglesias, Carbonería, Reparto Hornos. V-8

9 MUEBLES Y PRENDAS

FAMILIA VENDE LUJOSO JUEGO cuarto, último modelo, 3 cuerpos, costó 300 pesos, 95 pesos; comedor, regio Renacimiento, tallado cuero; recibidor; sala, fino 25 pesos; lámparas tallaras, Concordia 127, entre Belascoaín y Gervasio. V-9

Muebles en GANGA

Liquida más de cincuenta juegos de cuarto, comedor, sala e infinidad de piezas sueltas, a precios baratísimos, Facilidades de pagos. Compramos y cambiamos muebles. Neptuno esquina a Soledad. U-1360. V-9

VENDO CUARTO, 3 CUERPOS, MO- derno, 5 meses uso, butacón, mesita forma esuche de perfumes. Estilo muy original. Costó 300 pesos. Se da por la tercera parte. Recibidor, adornos. Urgente venta, Prado 27. V-9

LIQUIDACION

Objetos de arte propios para regalo, o persona de refinado gusto. Gran surtido en adornos, porcelana, bronces, marfil, lámparas, cuadros, juegos de plata, candelabros, apliques.

PIANOS Y RADIOS

Gran surtido en pianos de absoluta garantía al alcance de todas las fortunas y facilidades de pago. Radios de varias marcas a precios de verdaderas gangas, San Rafael entre Oquendo y Soledad.

«LA PREDILECTA» U-2530

FAMILIA VENDE SUS MUEBLES, magnífico juego cuarto moderno, sala, recibidor cuero, piano, lámparas, finísimo juego cuarto niño, urge venta. San Miguel No 97, bajos, entre Lealtad y Campanario. V-9

ESTAMOS EN PLENO FRAGOR DEL combate; las ametralladoras siguen desvalijando, los revólveres hacen de las suyas, nos agujerean los muebles; así y todo, seguimos fiando, aceptándoles los viejos a buen precio, sin olvidar a los cafeteros y fonderos al ofrecerles nuestras irrompibles sillas de Viena. «Thonet», La Casa de Ros y Novoa, J. Naveira, S. en C. Galiano No. 94. V-9

POR EMBARCAR SE VENDEN TO- dos los muebles, lámparas y demás objetos, muy baratos. Están completamente nuevos. No mueblistas. Calle 23 No. 486, 2o piso, entre 14 y 16, Vedado. V-9

FAMILIA VENDE LUJOSO JUEGO cuarto último modelo 3 cuerpos costó $300, $95. Comedor, regio renacimiento tallado cuero, recibidor, sala fino $25. Lámparas talladas. Concordia 127. Belascoaín y Gervasio. V-9

SE VENDE UN PIANO MODERNO, a primera oferta; un juego de cuartos de 3 cuerpos; juego de sala y comedor. Informan: San José número 87, entre Gervasio y Escobar. Telf. U-7453. V-9

MUEBLES EN GANGA

Juegos cuarto $25; sala $15; comedor $20 escaparates $7 con lunas $12; camas $5; mesas correderas, $4; aparadores $5; 6 sillas y 2 sillones, $9; máquinas de coser e infinidad de objetos. Se compran y cambian muebles. San Rafael 107. U-7926. V-9

LA PRINCESA

MUEBLES EN GANGA

Liquido a primera oferta y hacemos encargos, arreglos y cambios, «El Cedro», Galiano 123, entre Zanja y Barcelona. V-9

SALUD 11

Le ofrecemos los mejores muebles. Precios increíbles; juegos cuarto, sala, comedor, recibidor, moderno, lámparas, neveras, camas, sillones, pianos, radios, máquinas coser, escribir, contadoras, vidrieras, baúles, maletas. Aquí encontrará todo lo que usted necesita. Visite esta casa. Salud 11. También le compro sus muebles. Llame: M-9136. V-9

OBJETOS DE ARTE, GRAN LI- quidación, porcelanas, bronces, marfil, máquinas escribir y coser, juegos comedor, cuarto, sala, lámparas, pianos, neveras. Los Tres Hermanos, Consulado 94 y 96. Telf. A-4775. V-9

LIQUIDAMOS POR VARIOS DIAS

Muebles de todas clases y estilos, nuevos y de uso, hacemos cambios. Tenemos objetos de arte varios, así como paravanes, jarrones, peveteros, budas, cuadros, etc. Equipajes de toda clase. Salud 9 esquina a Rayo. Teléfono M-7179.

«LA CASA INGLESA»

RASTRO EL HABANERO. COMPRA Y vende todas clases muebles, pago mejor que nadie. Burós, máquinas escribir, Coser, Equipo oficina en general. Ferretería, locería y lámparas. Visítenos. Monte 50. A-8032. V-9

EN MUEBLES

Somos únicos por el surtido más extenso y novísimo, su sólida construcción y enorme facilidades en los pagos.

CAO Y VARELA

Neptuno números 183 y 187.

MUEBLES EN GANGA

Juegos cuarto Arte Moderno, $4 mensuales; comedor, caoba, último estilo $3.00 mensuales; sala o recibidor modernísimos $3.00 mensuales; Juego cuarto 3 cuerpos caoba, últimas creaciones $5.00 mensuales. Precios muy bajos.

"LA EMINENCIA", NEPTUNO 188

MUEBLES BARATOS

A verdaderos precios de gangas. Liquidación permanente de juegos de sala, cuarto y comedor

VENGA A VERNOS ENSEGUIDA

Ahorrará dinero. Facilidades de pago. Tomamos sus muebles a cambio. LA CASA LOPEZ 14 NY **Belascoaín 76, entre Jesús Peregrino y Pocito. Tel. U-4541.**

VENTAS

v10 UTILES DE OFICINAS

MAQUINAS, BUROS

De Oficina, escribir, sumar, calcular, coser, mimeógrafos, adresógrafos, multígrafos, archivos, cajas caudales, libreros, mesas y equipos Oficinas en general. No reparo precio. Véalos, Villegas 6. Telf. A-8054. Losada. V-10

COMPRO, VENDO MAQUINAS DE escribir, sumar, calcular, mimeografos, archivos, cajas de seguridad, burós, libreros, Kardex, satélites, tarjeteros, carpetas, sillas giratorias. Progreso 2 entre Villegas y Aguacate. Telf. M-8638. C-10

MUEBLES DE OFICINA

Compra, venta, archivos, cajas documentos, caudales, máquinas escribir, sumar, calcular, Tarjeteros Kardex, butacas, libreros y todo para oficina. Especialidades colegio, hoteles y bars. Compostela 55 cerca de Obispo. A-7744. V-10

INSTRUMENTOS DE MUSICA

SE VENDE UN PIANO, DE LA ME- jor marca, con muy poco uso. No se repara en precio. También máquina «Singer», ovillo, modelo AB., Aguila 139. V-11

SOBERBIO PIANO ALEMAN, MAG- níficas condiciones, teclado blanco, cuerdas cruzadas, voces canto o concierto. Buena presencia. Precio irrisorio, por mudarme, Estrella 88, bajos, casi esquina Campanario. V-11

SE VENDE UN PIANO MODERNO Y que está nuevo, se da muy barato. Montes 18, entre Aguila y Angeles. V-11

PIANOS Y RADIOS

De absoluta garantía, propio para personas de gusto y al alcance de todas las fortunas, facilidades de pagos. Visite «La Predilecta», San Rafael y Oquendo, Telf. U-2530. V-11

SE LIQUIDAN 20 PIANOS, DE LAS mejores marcas: Ronisch, Steinway, Pleyer Gross, Kallman, Baldwin Shomer, Rossneher, Giralt y otros. Facilidades de pago, San Rafael número 57, esquina a Campanario. A16

ESTUPENDO PIANO, DE FINISIMA melodía, mueble Renacimiento, de estilo primoroso, propio para residencia lujosa o persona de gusto intachable. Venga, vea. Casi regalado. Dragones, frente teatro Martí. V-11

AFINE SU PIANO POR 2 PESOS, con toda garantía y seguridad, Manuel Domínguez, afinador mecánico, graduado en la Escuela «Danguard», de New York. Taller: Zulueta 36 y medio. M-3040 y M-4761, Habana. V-11

12 RADIOS

VENDO FLAMANTE RADIO Y UNA lámpara hermosísima, por necesitar local. Se dan baratísimos, San Rafael número 141, bajos, entre Oquendo y Soledad. V-12

DE OCASION

Se vende una Radiola 60, General Electric, 7 bombillos, Informan: Oficinas Hotel «Roma», O-Reilly esquina aguacate. V-12

LIBROS E IMPRESOS

HISTORIA ESPAÑA, (25 TOMOS); Napoleón y su Tiempo, (3 tomos); Historia Revolución Francesa, (5 tomos) y otros. Baratísimos, San Rafael 141, bajos, entre Oquendo y Soledad. V-13

14 CAJAS REGISTRADORAS

REGISTRADORAS NATIONAL CAO- ba, líquido varios modelos; aprovéchense. También vende a plazos cómodos. Cambio niqueladas antiguas, por modernas caoba. Hago reparaciones, Iiquelados. Esmaltados. San Rafael 51. V-14

15 OBJETOS VARIOS

PESA «TOLEDO», DE 30 LIBRAS, SE vende muy barata, en cómodos plazos y mitad contado. Informes y verla, en 12 y Zapata, Café, Vedado. V-15

SE VENDEN 30 MILLARES DE LA- drillos de muy buen barro, por debajo del precio en plaza. Informa Orlando Martínez de Castro, G y 9, Vedado, de 10 a 12 y en San Rafael 37, Dep. 29 de 7 a 8 de la noche. Teléfono M-2645. V-15

SE VENDEN CUATRO VIDRIERAS mostrador y cuatro bancos peletería. Informan: Peletería Florit, San Rafael No. 32. V-15

OPORTUNIDAD, MARCOS PARA retratos, diplomas, gobelinos. Realización cuadros marcos. Importación directa, calidad y precios sin competencia. Visítemos. Casa Martorell, Aguila 90, casi esquina San José, M-1555. Molduras refractarias al comején. V-15

FRASCOS DE VIDRIO

nuevos. LA COMERCIAL, Habana 85, entre Lamparilla y Obrapía, entrada por el zaguán. De 9 a 11 y de 2 a 4.

BARATOS

Más de 350 artículos diferentes de quincalla; juguetes; papelería; efectos de escritorio y colegio, sorpresas para caramelos. perfumería, semillas de hortalizas. Remitiremos catálogo gratis a comerciantes del interior. COMPAÑIA COMERCIAL AGRICOLA. Habana 85, Habana. V-15

REPARACIONES

9 MUEBLES Y PRENDAS

REPARAMOS SUS MUEBLES, POR poco dinero, dejándolos nuevos. Casa Pardo: U-5761. Los modernizamos, barnizamos a muñeca, esmaltamos «Duco», pinturas mimbres a vapor, tapicería general, azogamos espejos. Trabajos garantizados, San Rafael 130. R-9

¿NECESITA BARNIZAR MUEBLES, dorarlos, encerarlos, tapizarlos, azogar espejos o reformarlos? Avise: U-2530. Neptuno 219, Mueblería, entre Oquendo y Soledad. Personal experto. Garantía absoluta. Precios situación. Admito muebles viejos, en pago. R-9

REPARACIONES DE NEVERAS DE todas las marcas, esmaltamas con laca. Repuestos de todas clases, rápida atención. Precios económicos. Avísenos: Sitios 16. Telf. A-5901. R-9

DINERO - HIPOTECA

d1 SE TOMA

APROVECHE: NECESITO DE CUA- tro a seis mil pesos valor a responder más de 30,000 pesos, para que le produzcan al prestamista más de 30 por ciento, anualmente, cobrando semanal o mensualmente. Por un año más o menos. Dentro de la Habana. Apartado 2399. Se contesta, no a charlatanes, Ernesto Erman. D-1

TOMO EN PRIMERA HIPOTECA, 5,000 pesos, al 12 por ciento, garantía 2 casas construídas en un terreno de 18,000 metros, en el Vedado. También se vende en 18.000 pesos, Quintana, Chacón 23. A-7733. D-1

DINERO-HIPOTECA

d2 SE OFRECE

FACILITO DINERO EN HIPOTECA, también fincas rústicas, bóvedas, panteones. Compro créditos hipotecarios. Mucha reserva. J. Llanes, Sitios 42, esquina a San Nicolás. Telf. M-2632. D-2

LE DOY DINERO, SOBRE SU PAN- teón o bóveda, en el día, mucha reserva. También compro bóveda, Vedado, Calle 2 número 271, entre 31 y 33. Angel. D-2

DINERO

No pierda tiempo. Cuando necesite tomar dinero en hipotecas o pagarés, vea a Fernández Alvarez, San Ignacio No. 50 Telf. A-4432 de 2 a 5. Operaciones rápidas y absoluta reserva. D-2

DINERO

Doy grandes y pequeñas cantidades, en primera hipoteca, desde el 7 por ciento en adelante, para La Habana y sus Barrios. Compro y vendo casas y solares.

Compro y vendo Bonos y Acciones.

JULIO C GRANDA

Obrapía 33. Telfs. M-5921 y F-5759

$400.00 SE DESEA COLOCAR EN HI- poteca con garantía razonable. Informes señor Capote «Gran Hotel». Zulueta y Teniente Rey, de 2 a 5 p.m. Teléfono A-1002. No corredores. D-2

DOY $1.000 en PRIMERA HIPOTECA Habana o barrios. No pagará comisión, Constantino Suárez, Monte 53, altos, de 12 a 1 y de 6 a 7 p. m. D-2

SI NECESITA DINERO

Lo facilito con garantía acciones Compañía Cubana Electricidad. También las compro. Descuento aceptaciones comerciales. Facilito hipotecas rápidamente. También préstamos sobre bóvedas y panteones. Metropolitana 808, M-6667. D-2

PRESTAMOS

desde el 1%.

Dinero sobre joyas,

Vendemos joyas, baúles y maletas. Se compra ORO.

«LA PERLA»

Animas 84, esq. a Galiano. D-2

d3 BONOS Y ACCIONES

BANCO COMERCIAL DE CUBA, Y Digón y Hermanos. Compro Cheques y Libretas de Ahorros. Obrapía número 17. **Manuel Piñol.** D-4

d4 GIROS Y LETRAS

N. GELATS Y COMPAÑIA

Las tenemos en nuestras bóvedas, construídas con todos los adelantos modernos y las alquilamos para guardar valores de los interesados. En esta oficina daremos todos los detalles que se deseen.

CAJAS RESERVADAS

106 Aguiar 108 esq. a Amargura.

PARA LAS DAMAS

pd3 INTERES PARA LAS DAMAS

SEÑORA: NO REGALE LA ROPA de su esposo e hijos. La sastrería «Fonseca», la arregla por poco dinero. Voy a domicilio, San Rafael 143-A. esq. a Soledad. PD-3

HAGO SOMBREROS, TRAZO MODE- lo que desee. Reformar, 50 centavos; planchar, engomar, 30 centavos. Modista: Corto, entallo, 50 centavos. Se hacen nuevos, a $1.00, San Rafael 41-C., farola en la puerta. A-4202. Celestina. PD-3

SISTEMA CORTE ALEMANY

Academia. Encontrará facilísimo y perfecto; invento nuevo, precios y clases especiales, por ajuste terminará con título 2 meses y clases domicilio y correspondencia. Matilde Alemany, San José 9 entre Aguila y Galiano Sucursal Calzada Luyanó 223. Profesora Máxima.

ENSEÑANZAS

e1 PROFESORAS Y PROFESORES

PROFESORA FRANCESA, CON IN- mejorables referencias, da clases de francés, en casa o domicilio, Galiano 36, altos. E-1

CANTO, PROFESOR PEDRO PAR- do Abarca Enseñanza, Opera, Zarzuela, toda clase de repertorio. San Lázaro 386, Bajos. (Entre Venus y Marina). E-1

APRENDA INGLES AHORA. METO- do rápido. Clases individuales a precios módicos. Miss Long, Calle F 33, altos, entre 3a y 5a. Vedado. E-1

ACADEMIA DR. RABIÑA

$1.00 CADA ASIGNATURA. CLASES individuales: Inglés, Francés, Alemán, Taquigrafía «Pitman» y «Gregg», Mecanografía, Ortografía, Teneduría de Libros, Corespondencia, Aritmética. CLASES POR CORRESPONDENCIA. Asignaturas del Bachilelrato. Curso Procurador. Pida prospectos, **Neptuno 78 y 80, altos, esquina Manrique. Telf. M-7849.** E-1

PROFESOR DE BAILES

Enseño rápido y económico bailar Son, Vals, Tanto, etc. etc. Doy clases a domicilio. Cárdenas No. 3 So. Po. 7372. P. Servelló E-1

PROFESOR AMERICANO DE BOS- ton, abogado; certificado de la Universidad de Yale, Clase colectiva de inglés. Lunes, miércoles y viernes, 8-9 p.m. ($2.00 mensual) También clases particulares. Método práctico. Academia San Rafael 139, altos. E-1

INGLES.

Enseñado por Profesora Americana. Sorprendentes resultados en pocas semanas. El discípulo leerá, escribirá y hablará el inglés en breve tiempo. Lecciones a domicilio también Miss Kapan, Hotel Royal Palm, A-7277. E-1

e2 COLEGIOS

POR $1.50, PREPARATORIA, GRU- pos de cuatro. Por $1.50 Taquigrafía «Pitman», Ortografía práctica, Aritmética, Cálculos Mercantiles. De 3 a 5 y de 8 a 10, Lamparilla 52, Departamento 25, altos. E-2

e3 ACADEMIAS

COLEGIO ACADEMIA

«NUESTRA SEÑORA DE BELEN» Primera Segunda Enseñanza. Preparación para Escuelas de Comercio, Normal e Instituto. Clases especiales Taquigrafía, Mecanografía, inglés, Aritmética, Gramática. Bordados en general. Villegas 14, altos. E-3

INTERES GENERAL

THE ENGLISH RESERVE ASSURANCE Co. Organizada con arreglo a las Leyes vigentes en Cuba. Seguro Obrero, Vida. (Pagos de 5, 10, 15 y 20 centavos semanales). Automóviles, etc. Servicio perfecto, primas ventajosas. O-Reilly 49, bajos, teléfono M-7374. I.G.

DESLINDES DE FINCAS RUSTICAS y trabajos de agrimensura. Líneas de F.C. Alberto González, A. No. 4, Vedado. IG.

POR GRATITUD Y PARA BIEN DE los enfermos del Estómago, Hígado, Vesícula biliar, Colitis, Ulcera, Intestinos, etc., enviaré nombre y detalles del notable patente moderno, que gracias a Dios me libró, en poco tiempo, de antiguos y dolorosos sufrimientos. Mande las señas a Joyería Marzo, Galiano 88, Habana. I-G.

SUSCRIBASE Y ANUNCIESE EN EL «DIARIO DE LA MARINA»

MINCULT C.D. 2016

LEON TROTZKY, OCULTO EN PARIS, PREPARA LA 4a. INTERNACIONAL

En Colombia se preparan para pelear

El presidente del Ecuador ha renunciado a los poderes extraordinarios que tenía

GUAYAQUIL, Ecuador, abril 15. (WP.)—El Presidente de la República ha renunciado a las facultades extraordinarias que se le habían concedido por el Consejo de Estado, por considerarlas innecesarias.

COLOMBIA HACE PREPARATIVOS PARA LA GUERRA

GUAYAQUIL, Ecuador, abril 15. (WP.)—Los pasajeros que llegan a este puerto, procedentes de Colombia, insisten en que se están haciendo grandes aprestos bélicos en su país.

Agregan que en los cuarteles se hacen preparativos para el alojamienuto de los reemplazos de 1928 y 1929 que han sido llamados a filas.

Se han hecho concentraciones de armamentos modernos en distintos lugares.

UNA PROTESTA OBRERA CONTRA LA CARESTIA DE LA VIDA

GUAYAQUIL, Ecuador, abril 15. (AP.)—Los obreros han convocado a una asamblea general mañana para acordar la forma en que han de formular su protesta por la carestía de los víveres.

Hace mil años que los indios zapotecos de México conocían y hacían uso de la anestesia

En las tumbas zapotecas halladas cerca de la ciudad de Oaxaca fueron recogidos dientes bellamente empastados y orificados en forma que hoy no podría ser mejorada

NUEVA YORK, abril 15. (AP.)—La extracción de muelas sin dolor se practicaba por los indios zapotecas de México hace mil años mediante el uso de un anestésico natural que se da en aquellas regiones, según declaraciones que ha hecho el profesor Marshall H. Saville, arqueólogo de la Universidad de Columbia.

Como prueba de su aserto el doctor Saville enseñó en las tumbas zapotecas próximas a la ciudad de Oaxaca, México. Los dientes bellamente empastados con hematites y otros metales, siendo tan perfecta la labor realizada por los dentistas de aquella época que, según el doctor Saville, los de hoy no podrían mejorarla.

Semejante obra maestra, agregó el doctor Saville, no ha podido realizarse sin el uso de anestésicos. Ni los indios de naturaleza más espartana hubieran podido resistir los dolores que les habría producido, a menos de contar con algún agente anestésico.

El anestésico empleado por los zapotecas, según el doctor Saville, era un hongo silvestre que todavía se da en México ,el cual produce una embriaguez que dura varios días. Los indios acostumbraban a comerlo con miel para producir la embriaguez.

Además de los hongos, agregó el doctor Saville, los indios tenían otras substancias para producir el estupor como el peyote y la marihuana. Algunos de los dientes hallados están orificados y otros contienen distintos metales preciosos. Todos los trabajos dentales se hacían exclusivamente como motivos de decoración.

Se sabe que en el antiguo Egipto se usaban anestésicos para la práctica de la Medicina. Los egipcios usaban medios mecánicos más bien que químicos. Se colocaba un gorro de madera al paciente y el anestesista se acercaba por la espalda a la víctima y le daba un tremendo golpe en la cabeza con un palo de mucho peso.

Los estudios del doctor Saville están haciendo mucha luz en el uso de productos químicos entre los antiguos mexicanos.

Un evangelista salió en un bote de Los Angeles para Río Janeiro sin llevar instrumentos ni saber nada de náutica

Paul S. Mann, evangelista, llevó a cinco familiares suyos a este barco pesquero, llamado «Jehu», que solo tiene 40 pies de eslora, saliendo para Río de Janeiro, Brasil. La distancia entre Los Angeles y Río Janeiro, es de 4,500 millas. Mann, que aparece en la cubierta del barco con su familia, ha declarado que confía en la ayuda divina para llegar al puerto brasileño, porque ni es navegante, ni lleva un cronómetro ni un sextante, porque tampoco sabría harer uso de esos instrumentos.

Teme que los rusos blancos lo asesinen

Descubierto por la policía, resultó que el gobierno lo había autorizado a vivir allí

FONTAINEBLEAU, Francia, abril 15. (AP.)—La policía practicó hoy un detenido registro en la Villa Barbizón a causa de tener noticia de que algo anormal ocurría en ella Las confidencias que recibieron las autoridades versaban sobre la frecuencia con que los ocupantes de la Villa reciben voluminosas valijas de correspondencia durante la noche, las cuales llegaban en una motocicleta.

Las autoridades hallaron en una de las habitaciones altas de la Villa al líder comunista, desterrado de Rusia, León Trotzky, sentado junto a un pupitre, sobre el cual tenía dos revólvers.

Trotzki, tan pronto como los agentes que practicaban el registro se identificaron, les enseñó una autorización del Gobierno francés para residir en Fontainebleau, y a las preguntas que se le hicieron contestó que había entrado en Francia secretamente y en la misma forma vivía aquí por el temor de que los rusos blancos, al enterarse de su presencia en Francia, lo asesinaran.

La policía ha podido saber ahora que Trotzky y su esposa residen en Villa Barbizon desde hace tres meses.

También declaró el jefe comunista a la policía lo siguiente:

«Yo, como ustedes saben, soy un viejo conspirador y ahora preparo la Cuarta Internacional.»

Un plomero que recientemente tuvo que hacer ciertas reparaciones en Villa Barbizon fué el causante de que las autoridades comenzaran a abrigar sospechas acerca de la misteriosa residencia y establecieran una vigilancia en sus alrededores.

Decía el plomero que hace poco se le llamó para que arreglase una tubería en mal estado de la Villa y que las personas que contrataron sus servicios le encerraron en la habitación donde tenía que trabajar no permitiéndole que husmeara lo que ocurría en la casa.

A noticia de la policía secreta han llegado informes de que los enemigos de la Rusia soviétiva han estado amenazando constantemente a Trotzky, el cual tuvo que salir huyendo el año pasado de Córcega, siendo autorizado por el Gobierno francés para residir en Villa Barbizon.

LA PRENSA SE OCUPA DEL CASO DE TROTZKI

PARIS, abril 15. (WP.)—Los periódicos de la tarde traen a grandes titulares la noticia de haber quedado comprobada la presencia del exmiembro del Comisariado del Pueblo de la Rusia Soviética León Trotzki y su familia en una «villa» de la colonia de artistas de Barbizon, cerca de Fontainebleau, donde ha residido desde hace bastante tiempo bajo el nombre de Sodoroff, aunque haciendo uso de un permiso que le fué otorgado por las autoridades policíacas francesas desde el mes de Diciembre de 1933 para residir en su territorio.

Las actividades de Sodoroff llamaron la atención de la policía local que llegó a la conclusión de que en la villa funcionaba un centro de espionaje y en consecuencia se tomaron las medidas del caso. Una noche el automóvil de la familia fué detenido en la carretera cuando volvía de París, so pretexto de que llevaba apagados los focos delanteros, y poco después se obtuvo un mandamiento de registro que fué llevado a cabo ayer.

Trotzki estaba sentado en su buró de trabajo teniendo dos pistolas cargadas encima de la mesa, declarando que vive allí desde hace tres meses en compañía de su esposa, de dos secretarios, de dos criadas y de un chauffeur. En la copiosa correspondencia y en la montaña de documentos allí encontrados no fué posible obtener un motivo para justificar que Trotzki haya violado una sola ley de la nación, resultando lógico el suponer que esconde su identidad y sus movimientos para evitar la venganza de la organización de rusos blancos que funciona en Francia y que ya ha dado muestras de estar alerta contra todos los rojos que se aventuran a dejar el Soviet, aunque se encuentren como en el caso de Trotzki, también exilados.

Lo único que pudo comprobarse claramente que es el un tiempo hombre de hierro del Gobierno Soviet se dedica ahora con todas sus energías a la organización de la Cuarta Internacional Comunista que probablemente se reunirá en esta Capital.

El Presidente de Haití llega a Washington

Pedirá a Roosevelt que retire la supervisión financiera de ese país

WASHINGTON, abril 15. (AP.)—El Secretario de Estado, Cordell Hull, los funcionarios del Departamento y la Banda de Infantería de Marina, acudirán mañana a la estación para recibir al Presidente de Haití Stenio Vincent.

El Ejecutivo haitiano ha estado tres semanas en Nueva York, celebrando entrevistas con los banqueros, acerca de las obligaciones de la República.

En esta Capital conferenciará con el Presidente Roosevelt, para pedirle que se retire la supervisión que ejerce el Gobierno americano en las aduanas haitianas.

Vincent comerá con el Presidente Roosevelt y será objeto de varios agasajos, durante su estancia en esta capital.

Los soviets de Rusia hicieron castillos en el aire respecto a sus dos planes quinquenales

Hasta el presente esos planes fueron puestos en ejecución mediante créditos extranjeros a largo plazo, pero ante la imposibilidad de obtenerlos lanzan un empréstito interior

MOSCU, abril 15. (WP.)—Debido a que es extremadamente difícil que los Soviets puedan obtener préstamos en los mercados extranjeros, se han dispuesto a lanzar un empréstito interior de tres mil quinientos millones de rublos, para poder completar el segundo año del segundo plan quinquenal.

Esto ha puesto en evidencia hasta qué punto los soviets han hecho castillos en el aire respecto a los planes quinquenales, los cuales, hasta ahora, han sido puestos en práctica mediante créditos a largo plazo concedidos por países extranjeros.

En vista de que Alemania que es una de las naciones que les concedieron créditos, se los han suspendido desde la subida de Hitler al poder, y que los Estados Unidos no están dispuestos a conceder préstamos a las naciones que no han pagado sus deudas gubernamentales, no quedaba otro recurso que lanzar un empréstito interno.

En esta tarea los soviets han utilizado los mismos métodos que emplearon los Estados Unidos durante la guerra. Todos los periódicos hacen llamamientos al patriotismo, prometiendo un interés de diez por ciento con el objeto de «aumentar el poderío de la productividad del estado proletario».

Se ha dispuesto la creación de cuerpos de vendedores de **títulos** a cada ciudad, aldea, fábrica, granja, etc. La comisión central de la federación de Sindicatos Soviéticos lanzó un llamamiento a los obreros para que se suscribieran con tres semanas de jornal.

El Presidente Kalinin dirigió una circular telegráfica a todos los centros educacionales con el fin de que colaboren al éxito del empréstito.

Apesar de que el empréstito es teóricamente voluntario, aquellos que no contribuyan se han de ver en una situación harto engorrosa.

Hasta la fecha el total de los empréstitos internos asciende a diez mil cuatrocientos millones de rublos de los cuales nada se ha amortizado, toda vez que vencen dentro de diez años.

Stalin declara que «los capitalistas de las naciones extranjeras han rehusado terminantemente conceder créditos al Soviet, por creer que esto significaría la ruina de nuestras industrias.»

Tiran huevos podridos al Sr. Dollfuss

La transmisión de su discurso por radio tampoco fué posible a causa de estaciones piratas

GRAZ, Austria, abril 15. (AP).—Una lluvia de huevos podridos cayó sobre el Canciller Engelbert Dollfuss, y una bomba de humo hizo explosión cerca de él cuando se presentó en el mitin público celebrado hoy en esta ciudad, una de las que más se distinguieron durante la última revolución socialista, tan rápidamente aplastada por el Jefe del Gobierno.

No bien se presentó en la tribuna pública para recibir una atronadora ovación del público que asistía al mitin, cuando varios individuos que se hallaban colocados, al parecer, en lugares estratégicos, lanzaron gran número de huevos podridos, algunos de los cuales se rompieron contra el flamante uniforme del Canciller.

El Jefe del Gobierno intentó que su discurso en el mitin se trasmitiera por radio, pero algunas estaciones piratas, cuya situación no ha podido determinarse todavía, lo impidieron y sólo llegaron a los oídos de los radioescuchas austriacos fragmentos del discurso.

Dollfuss dijo que el Príncipe Starhamberg ocupará pronto un cargo oficial en el Gobierno.

Algunos creen que Starhemberg ocupará el cargo de Vice-Canciller de Austria y otros que se le designará Jefe de todas las organizaciones militares voluntarias del llamado Frente de la Patria.

Allan Dunning cuyo aeroplano cayó y se hundió. El teniente Howard Ballman infló uno de los botes de goma mientras estaba arriba, dejándolo caer.

La segunda ciudad que ha fundado Mussolini, fué inaugurada ayer

ROMA, Italia, abril 15. (AP.) El Rey Víctor Manuel de Italia y su augusta esposa, inauguraron hoy la segunda ciudad que se construye, bajo los auspicios del gobierno de Mussolini, en Sabudia, terrenos que se hallaban anegados por las Lagunas Pontinas.

Durante las ceremonias realizadas hoy, los Reyes y miembros de la Corte se mezclaron con los líderes fascistas, elogiando todos la magnífica obra realizada por el Duce consistente en desecar las enormes extensiones ocupadas por las lagunas, desde los tiempos del Imperio Romano.

Mussolini colocó la primera piedra de esta segunda ciudad el 5 de agosto del pasado año.

La tiranía acude hoy a los viejos argumentos de siempre pero les da nombres flamantes

En estos tiempos—dice el Rev. Coffin—los que defendemos los Evangelios de Cristo no podemos ser considerados conservadores, pues, lejos de ello, pensamos en la revolución más estupenda

NUEVA YORK, abril 15. (AP.) —Un paralelo entre la supresión de la religión por las modernas dictaduras y las primeras luchas del Cristianismo se ha establecido recientemente por el Rev. Henry Sloane Coffin, presidente de la Unión Teológica.

«En Rusia la Iglesia ha encontrado la más terrible campaña para acabar con el cristianismo y los jefes de la cruzada anti-cristiana creen que la total extinción de la fe está a la vista.

«En Alemania está siendo reglamentada de acuerdo con el estado totalitario y un paganismo militante trata de enterrar la fe y el amor a Jesús.

«En Turquía y otras tierras no cristianas, los sentimientos nacionalistas prohiben la educación que exalta a Cristo.

«Pero la historia enseña que tales ataques al cristianismo no prevalecerán.

«Rusia se halla hoy bajo la tiranía más sistemática que el mundo ha conocido. Mussolini rige a Italia. Alemania se halla en tales condiciones que es posible que haga derramar lágrimas a los amantes del viejo imperio y en cuanto a los Estados Unidos, no son más que un pobre observador que no puede discernir los signos de los tiempos.

«En todas partes los viejos argumentos para la tiranía—la ineficacia de la libertad y la supuesta seguridad de la esclavitud—aparecen de nuevo, sólo que con nombres flamantes. En estos tiempos, los que defendemos los Evangelios de Cristo, no podemos ser considerados conservadores pues, lejos de ello, pensamos en una revolución mucho más elemental y más estupenda que todas esas pequeñas revoluciones políticas de ahora.

«Cuando esa revolución llegue, cuando el Espíritu de Dios nos ofrezca de nuevo la libertad a los hijos del Señor, entonces no habrá sovietismo, no habrá fascismo, no habrá censura de la prensa ni del aire, ni educación monopolizada por el Estado, ni ninguna otra de las agencias modernas de la tiranía».

2 destroyers japoneses han chocado ayer

La divisa japonesa: el yen, será desvalorizada según dijo un financiero nipón

TOKIO, Japón, abril 15. (AP.)—El general Hayashi ha consentido en continuar al frente del ministerio de la Guerra después de tres días de insistentes ruegos por parte del jefe del Gobierno y de sus compañeros de gabinete.

Hayashi había tomado la resolución de abandonar el Gobierno en vista de la sentencia de prisión que se ha dictado contra un hermano suyo, considerando que constituía un borrón para la familia y que, por tanto, no era digno de ocupar un puesto en la dirección de los asuntos públicos.

CHOCAN DOS DESTROYERS JAPONESES DURANTE LAS MANIOBRAS

TOKIO, Japón, abril 15. (AP.)—El ministerio de Marina ha anunciado que los destroyers «Sawakaze» y «Minekaze» chocaron esta noche, durante las maniobras que se celebraban por la escuadra frente a Sasebo.

Agrega que los buques han recibido importantes averías, pero que no se registraron desgracias personales.

TOMITA DECLARA QUE EL YEN SERA DESVALORIZADO

SAN FRANCISCO, abril 15 (WP.) El comisionado financiero japonés M. Tomita, ha declarado que aunque el Japón se encuentra bien desde el punto de vista de sus finanzas, el yen será desvalorizado.

No pudo decir M. Tomita hasta qué grado se desvalorizará el yen japonés, como tampoco la fecha en que ha de ocurrir tal cosa.

EL URUGUAY DECRETA LA CENSURA PARA NOTICIAS SOBRE ORDEN PUBLICO

MONTEVIDEO, Uruguay, abril 15. (AP.)—A fin de desvirtuar los rumores alarmistas propalados por los oposicionistas, el Ministro del Interior ha decretado la censura a las noticias que se publiquen en relación con la alteración del orden público.

La medida afecta a los periódicos y a las trasmisiones de radio, amenazados con ser clausurados si no acatan las disposiciones del gobierno.

HA MUERTO EL GENERAL COLOMBIANO R. PAYAN, DE ENFERMEDAD TROPICAL

TUMACO, Colombia, abril 15. (WP).—Ha fallecido el general Roberto Payan a consecuencia de una enfermedad tropical que contrajo en el Amazonas.

El general Payan fué jefe de estado mayor de la expedición Vázquez Cobo contra Leticia, ocupando a Tarapacá y otras posiciones peruanas del Putumayo a principios de 1933.

EL ALMIRANTE SELLERS SATISFECHO DEL ESTADO DE LA FLOTA DE GUERRA

WASHINGTON, abril 15. (AP.)—El almirante Sellers, que comanda la Escuadra del Pacífico y la Escuadra Exploradora del Atlántico que salió de San Diego, para efectuar una serie de maniobras, primero en el Pacífico y después en el Caribe que terminarán en New York, donde serán revistadas por el Presidente Roosevelt, informó por radio al Departamento Naval que la flota ha demostrado satisfactoria eficacia en el combate.

Agrega que desplegó notable eficiencia en el rescate del Alférez

Por procedimientos cariñosos y persuasivos, el soviet trata de atraerse a los campesinos

Pretende el gobierno ruso la unión, en grupos de cinco o diez, de los campesinos individualistas, facilitándoles semillas y aperos, al acercarse la época de las siembras

MOSCU, abril 15. (AP.)—La Unión Soviética está preparando una campaña para hacer entrar a los restantes campesinos individualistas en unidades colectivas por medios amistosos, haciendo agudo contraste con las medidas coercitivas tomadas a este fin que hace cuatro años produjeron resentimiento, con motivo de acercarse la época de las plantaciones de la primavera.

Se están enviando instrucciones a los pueblos del Soviet para facilitar toda la ayuda posible a los campesinos individualistas, suministrándoles semillas y hasta facilitándoles caballos y maquinaria siempre que fuere necesario.

Dichos campesinos serán instruídos sobre las ventajas de pertenecer a las colectividades, siendo dichas ventajas el disfrute de impuestos más reducidos y de facilidades para vender su demasía de granos en mercado abierto.

El paso final será conseguir que estos grupos de campesinos vivan en la misma vecindad a fin de formar su propia colectividad.

Esto se hará no solamente por medio de propaganda, sino, poniendo en contacto a los campesinos que no poseen caballos u otros equipos, con aquellos de la misma vecindad que sí los posean, y al mismo tiempo estimulándolos para que cooperen entre sí.

De esta manera, de acuerdo con el plan, llegarán, gradualmente y sin esfuerzo a organizarse en grupos de cinco o de diez terratenientes. El objeto principal de este plan es conseguir uno de los importantes objetivos del segundo Plan Quinquenal —el 100 por 100 de colectivización de las fincas.

Este propósito ya no resulta lejano. Se considera que el 80 por ciento de los vastos territorios agrícolas de la Unión Soviética, forman granjas colectivas y que el 75 por ciento, y tal vez más, de los campesinos están trabajando ya colectivamente

Las nuevas instrucciones son objeto de considerables críticas en varios pueblos del Soviet por la indiferencia u hostilidad hacia los campesinos que aún permanecen fuera de las colectividades.

Las nuevas instrucciones son objeto de considerables críticas en varios pueblos del Soviet por la indiferencia u hostilidad hacia los campesinos que aún permanecen fuera de las colectividades.

Los líderes del Soviet declaran, sin embargo, que semejante actitud no está en armonía con el programa del partido, pero que es una demostración mal aconsejada de rectitud propia.

Debe emplearse tacto por aquellos pueblos del Soviet en que exista aún tirantez entre los campesinos individualistas y los que trabajan en colectividad.

EL PAPA RECORDO AYER A 30.000 ALPINISTAS SU AFICION AL DICHO DEPORTE

CIUDAD VATICANA, abril 15. (AP).—El Papa dijo hoy en la misa ofrecida en la Basílica de San Pedro a los 30.000 alpinistas que celebran una convención en Roma, que durante su juventud escaló veintenas de árduas montañas, e hizo mención a las delicias de la ascención, por lo cual recibió calurosos vivas.

EL PARTIDO NACIONAL REVOLUCIONARIO MEJICANO DESIGNA SUS CANDIDATOS

MEXICO, abril 15. (AP.)—El Partido Nacional Revolucionario, actualmente en el poder, celebró elecciones primarias ordenadamente en toda la nación, a fin de escoger los candidatos nacionales para las elecciones que han de celebrarse el día primero de julio.

CONFERENCIA MONETARIA EL 23, EN NUEVA YORK

NEW YORK, abril 15. (WP.)—El senador Thomas ha citado a todos los miembros del Congreso a la conferencia monetaria que se celebrará el 23 de este mes, uno de los principales asuntos de la cual será la remonetización de la plata.

Se opone Mr. Roosevelt a los planes sobre refinanciamiento de hipotecas de los agrarios

También muestra el Presidente de los Estados Unidos su oposición al proyecto que autoriza al Gobierno a pagar a los depositantes de bancos clausurados sus depósitos

WASHINGTON, abril 15. (AP).—El Presidente Roosevelt ha manifestado a los liders del Congreso, que desea se reduzcan los derechos de importación al aceite de sésamo, que se intenta crear por las Cámaras, por entender que la medida es contraria a los intereses filipinos.

Indicó el Presidente que la Administración se opone al proyecto de ley de refinanciamiento de los agrarios, sometidos a procedimientos hipotecarios, lo mismo que a la proposición que autoriza al Gobierno para pagar a los depositantes de los bancos clausurados bajo la NRA, el importe de los depósitos que tenían en los mismos

El Senado se propone reconsiderar a la mayor brevedad posible, el proyecto de ingresos de la Cámara y el lunes tratará del proyecto que limita la producción del algodón, que espera quedará aprobado en el mismo día.

El martes se reunirá la comisión mixta del Congreso para acordar las garantías que se harán al principal e interés del empréstito de 2,000 millones de dólares para refinanciar las hipotecas de los propietarios que residen en sus propias casas.

Se ha anunciado oficialmente que la CCC ha gastado 255 millones de dólares en el primer año, empleando a 600,000 desocupados, 310 mil de los cuales continúan trabajando todavía. Se comenta que la CCC ha logrado reducir el número de incendios en los bosques, ha plantado 72.000,000 de árboles, ha atacado las enfermedades de los bosques y está realizando extensos planes para parques nacionales.

Al mismo tiempo, el Bureau de los Veteranos se dispone a restaurar millares de pensiones que estaban en suspenso.

La huelga de Detroit continúa pacíficamente, mientras que en Oklahoma los obreros impidieron el cobro del impuesto sobre la venta, en una docena de pueblos.

Expone el secretario de Agricultura de E. U. su plan de producción lechera

Henry A. Wallace (a la izquierda) Secretario de Agricultura, durante su estancia en Filadelfia, donde explicó su plan sobre producción lechera. Con él aparece en la foto, Raymond A. Pearson, de la Universidad de Maryland, que presidió la reunión de lecheros de Pennsylvania, New Jersey, Delaware, Maryland, Virginia y West Virginia.

Manifestación de empleados en 100 pueblos

Hallados varios cheques a nombre de personalidades que había expedido Stavisky

PARIS, abril 15. (AP).—Diez mil funcionarios públicos organizaron manifestaciones en unas cien ciudades a fin de protestar contra la reducción de sus salarios.

Portaban banderas rojas con la siguiente inscripción: «Abajo el decreto ley del gobierno que impone la deflación ruinosa» y cantaban la internacional.

No obstante estas manifestaciones rojas el domingo transcurrió sin que hubiera derramamiento de sangre.

Las resoluciones adoptadas por los manifestantes, quienes presentaron a las autoridades sus protestas por escrito, contenían veladas amenazas de declarar una huelga general.

HALLAZGO DE CHEQUES EXPEDIDOS POR STAVISKY

PARIS, abril 15. (WP.)—En un registro practicado por la policía en el domicilio de los familiares de Stavisky se encontraron varias libretas de cheques y en una de ellas la matriz de uno extendido a favor de M. Bonnaure, miembro de la Cámara de Diputados acusado de complicidad con los manejos del famoso estafador, por valor de medio millón de francos.

Otros cuatro cheques montaban a un millón de francos y pertenecieron a personas que están envueltas en las mallas del proceso.

EL EMBAJADOR DE TURQUIA EN ALEMANIA, KEMAL SAMI PACHA, HA FALLECIDO AYER

BERLIN, abril 15. (WP.)—Ha fallecido el Embajador de Turquía en esta capital Kemal Samí Pachá a causa de una prolongada enfermedad del estómago.

Contaba solamente cuarenta y nueve años de edad, pero su carrera fué de lo más versátil, porque tomó parte muy prominente en la guerra mundial en las batallas de los Dardanelos y Arabia, y en 1922 ayudó a la derrota de los griegos en Esmirna.

En 1924 vino como Embajador a Berlín donde ha permanecido hasta ahora, aunque en dos ocasiones fué a su país para tomar las armas contra los rebeldes que intentaban derrocar al Gobierno.

Se cerrará a fin de mes la suscripción para premiar a la fuerza pública en España

En Palencia se ha efectuado un gran homenaje a la Guardia Civil y se descubrió una lápida conmemorativa del heroico comportamiento de las fuerzas durante el complot comunista

MADRID, abril 15. (SE.)—En el ministerio de la Gobernación facilitaron la siguiente nota:

«El día 30 del corriente se declarará cerrada la suscripción abierta para premiar a los individuos de la fuerza pública que se distinguieron en la represión del movimiento revolucionario de 1933 y socorrer a las familias de los que fueron heridos ó sucumbieron en el cumplimiento del deber. Esta subscripción ha tenido el mérito de la espontaneidad, pues fueron las corporaciones y particulares quienes ante el solo relato de la serenidad, firmeza y aún heroísmo con que en todas partes actuaron las fuerzas encargadas de mantener el orden, acudieron con donativos al ministro de la Gobernación de entonces, señor Rico Avello, para que fuera premiada conducta tan ejemplar. El señor Rico Avello según se publicó entonces, dispuso la apertura de una cuenta corriente en el Banco de España par arecoger todos estos donativos, la cual fué encabezada con uno de 75,000 pesetas hecho por el Consejo de Administración de nuestro primer establecimiento de crédito. A este donativo siguieron los de su excelencia el presidente de la República el del presidente del Consejo señor Lerroux; ministros, corporaciones, entidades y particulares. Mensualmente ha ido publicando en la **Gaceta** la sección de Habilitación y Contabilidad del ministerio de la Gobernación las cantidades en éste recibidas con destino a dicha suscripción nutrida también por ingresos directos de algunos donantes que no comunicaron al ministerio su generosidad, pero que se acusa en el incremento de la cuenta, según los saldos que el Banco de España comunica al ministerio. La cuenta tiene el número 61217 y su enunciado es el siguiente: «Suscripción para premios y socorros a la fuerza pública y sus familias, con motivo de los sucesos revolucionarios de diciembre de 1933».

A base de la cantidad existente en 31 del actual se procederá al reparto de premios y socorros, mediante propuesta razonada que hagan los jefes de las fuerzas encargadas de la represión; las propuestas se insertarán también en la **Gaceta de Madrid**, como contrapartida de las cantidades recaudadas, a fin de dejar públicamente liquidada dicha suscripción».

HOMENAJE A LA GUARDIA CIVIL EN PALENCIA ORGANIZADO POR LA FEDERACION PATRONAL Y AGRARIA

PALENCIA, abril 15.—(SE.)—Se celebró un acto-homenaje a la Guardia Civil, organizado por las Federaciones Patronal y Agraria y los comerciantes e industriales de la provincia.

Asistieron el gobernador, el alcalde y todas las demás autoridades, y numerosísimo público. En el cuartel de la Benemérita se descubrió una lápida conmemorativa del heroico comportamiento de las fuerzas durante la rebelión anarco-sindicalista.

El alcalde señor Del Olmo, pronunció un discurso, diciendo que la Guardia Civil se comporta siempre como elemento pacificador. El gobernador dedicó un caluroso elogio a la Benemérita y dijo que el Gobierno Lerroux la había rodeado del máximo prestigio, pues fué la primera que se cuadró ante la bandera republicana.

El jefe de la Guardia Civil, señor Ruiz Tarrono, agradeció el homenaje en nombre del cuerpo y recordó que el año 17 también fueron objeto de otro homenaje con motivo de su actuación durante la huelga revolucionaria. Entonces, como ahora, no han hecho más que cumplir con su deber.

Se guardó un minuto de silencio por los guardias muertos y luego las fuerzas desfilaron ante las autoridades. El público las vitoreó entusiásticamente.

Luego se celebró un banquete.

Se abrió una suscripción y se recaudaron 12,000 pesetas, que constituirán el capital fundacional para conceder anualmente premios a los alumnos más destacados del colegio de Valdemoro.

UN TIROTEO ENTRE LA GUARDIA CIVIL Y SIETE MALEANTES

BARCELONA, abril 15. (SE.)—En la calle Mayor de las Cortes, siete individuos atracaron a dos transeúntes y les quitaron el reloj, la cartera y una pistola. Luego penetraron en una tienda de la misma calle y se llevaron cincuenta duros. Cuando intentaban otro atraco llegó una pareja de la Guardia Civil, a la cual hicieron frente los atracadores. Estos después de un vivo tiroteo lograron huír, y se supone que uno de ellos iba herido.

LA AVIADORA INGALLS SALIO AYER DE PARA RUMBO A PARAMARIBO

PARA, abril 15. (AP.)—Laura Ingals, la aviadora norteamericana que está realizando el vuelo de cordialidad, salió hoy a las 8 y 12 minutos hacia Paramaribo.

SE LEVANTARA PRONTO EL ESTADO DE SITIO EN LA REPUBLICA ARGENTINA

BUENOS AIRES, abril 15. (AP.) El Ministro del Interior manifestó hoy que el gobierno levantará, posiblemente la semana entrante, el decreto de sitio que existe en toda la nación, debido a haber fracasado el complot radical de diciembre.

M.E.C.D. 2016

SUPLEMENTO DIARIO EN ROTOGRABADO; DE ACTUALIDAD MUNDIAL

DIARIO DE LA MARINA

HABANA, LUNES, 16 DE ABRIL DE 1934

PARA ASUNTOS RELACIONADOS CON EL DEPARTAMENTO GRAFICO llamar al Teléfono M-3775

HEMEROTECA MUNICIPAL MADRID

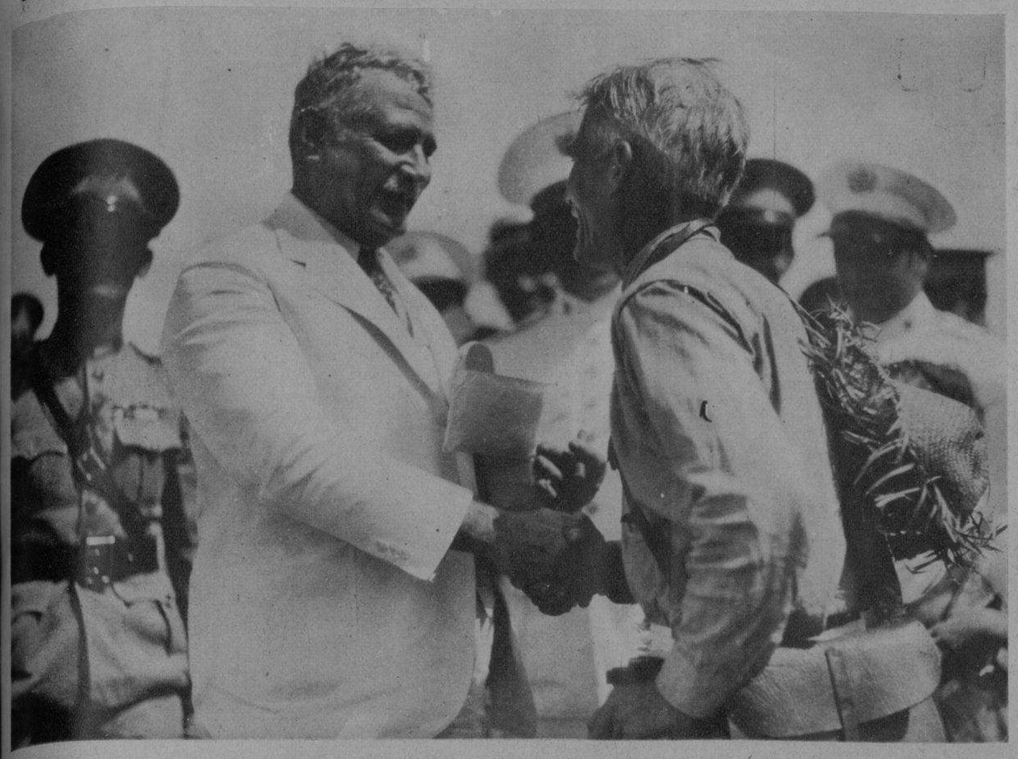

UN ESTRECHON DE MANOS.—El Honorable Presidente de la República al llegar al Campamento de Columbia fué saludado por Miguel Hernández, un viejo patriota que obtuvo en los campos de la revolución redentora el grado de capitán. Aquí vemos al coronel Mendieta en una pose interesante y cordial (Foto Pardo)

DONDE SE CELEBRAN LOS FESTEJOS.—He aquí, vista desde las alturas, a la gran ciudad de Miami, donde se celebran los festejos en honor de las naciones americanas y de las reinas de belleza. Con motivo de estos carnavales, volaron sobre la ciudad una serie de enormes "clippers" que se encuentran en estos momentos en aguas de la urbe floridana. Como verá el lector, Miami es una gran ciudad, ha ido creciendo día a día, debido al entusiasmo y a la inteligencia demostrada por su gobierno local y especialmente por su alcalde, Mr. Sewell, quien ha tenido especiales cortesías con los cubanos excursionistas que se hallan en Miami (Foto D. M.)

EN EL CLUB DE ALISTADOS.—El Presidente de la República, el Jefe del Estado Mayor del Ejército, civiles y oficiales, clases y soldados, aparecen en esta foto frente a una mesa, donde se sirvió un ponche de honor al Jefe del Estado. El coronel Mendieta visitó ayer al coronel Fulgencio Batista en Columbia. Este acto se llevó a efecto en el Club de Alistados (Foto Patiño)

UN GRAN TIRADOR.—El doctor Panchito Méndez Capote, que es uno de los tiradores más grandes de América, venció en la competencia efectuada ayer en el Club de Cazadores del Cerro, rompiendo 24 platillos de 25 y venciendo a tiradores de tan justa fama como Serafín Quesada y Felipe Martínez, quienes ocuparon, respectivamente, el segundo y tercer lugar en la competencia (Foto Pardo)

EN EL CAMPAMENTO.—Instantánea lograda en la que puede verse al Presidente de la República, coronel Mendieta; al Jefe del Estado Mayor Constitucional, coronel Fulgencio Batista; al Secretario de Comunicaciones, Dr. Gabriel Landa, y a varios altos oficiales del Ejército, haciendo un recorrido por al Campamento de Columbia durante la visita que hizo al mismo el Jefe del Estado (Foto Patiño)

UNA MISA DE REQUIEM. — Se celebró este acto solemne y católico en la Iglesia de la Salud, por el eterno descanso de los hermanos Solano y Antonio Valdés Daussá, que murieron a manos de los esbirros de la tiranía machadista. Nuestro repórter gráfico logró captar en su lente esta interesante foto en la que se muestra, de frente y vestido de blanco, al señor Valdés León, padre de los infortunados muchachos, y a la Iglesia colmada de público (Foto Pardo)

EL ANIVERSARIO DE LA REPUBLICA. — Los españoles de la Habana, y los cubanos que gozan con los éxitos de España, acudieron al teatro Payret, la noche del sábado, donde tuvo lugar un acto solemne y simpático al mismo tiempo, en conmemoración del tercer aniversario de la República hispana. El teatro se vió colmado. Los oradores fueron ovacionados y por último se puso en escena una buena obra dramática que fué muy aplaudida (Foto Vigos)

FIESTA ABECEDARIA EN ARTEMISA.—Fué sencillamente monumental la fiesta de afirmación abecedaria que tuvo lugar ayer en la próspera villa de Artemisa. El pueblo entero recibió a los excursionistas de la Habana con gran entusiasmo. La prestigiosa Colonia Española de dicha ciudad acogió a los abecedarios habaneros y los reunió, en número de 300, en sus salones. Aquí aparece la presidencia del almuerzo. En el sitio de honor, naturalmente, el Dr. Joaquín Martínez Sáenz (F. Romay)

LA MAS BELLA CANCION.—La señorita Nena Cuenco, la gentil y bella cantante, aparece aquí haciendo un obsequio en metálico a uno de los ancianos recluídos en la Quinta Covadonga. Estos ancianos recibieron ayer, en un acto emotivo y simpático, el dinero producto de una rifa llevada a cabo en la romería del Centro Asturiano recientemente (Foto Pardo)

M.E.C.D. 2016

PRACTICANDO PARA LA JUSTA.—Cuatro mujeres, integrantes de un equipo que ha de competir en una interesante justa equina los días 24 y 25 de este mes, practican todos los días en el Parque Central de New York a sus cabalgaduras. Pertenecen a este team las señoras Nancy Van Vlech, Betty Norris, Madelaine D. Agnew y Helen Wilmerding (Foto W. W.)

CAMBRIGDE LE GANO A HARVARD.—Este foot-ball que se juega con quince hombres, se está practicando en los Estados Unidos. Aparece en esta foto una movida escena entre el equipo de la Universidad inglesa de Cambridge y el de la Universidad de Harvard, juego que ganaron los representantes de la Gran Bretaña con un score de 41 por 18. El team inglés se encuentra en los Estados Unidos desde hace poco tiempo compitiendo con algunas Universidades americanas (Foto W. W.)

Cuando sólo LO MEJOR es eficaz

Cuando un gigantesco pez lucha por su libertad, solamente el mejor sedal es capaz de resistir el esfuerzo de la batalla.

En la lucha de su motor contra la fricción, sólo el mejor aceite lubricante es eficaz **para** *salir victorioso.*

SI A USTED le interesa la calidad del servicio que rinde su automóvil—lo *bien* que funciona y cuán *económicamente*—deberá usar el mejor lubricante que pueda obtener. ¿De qué marca?—La inmensa mayoría de los automovilistas, a juzgar por el número de ellos que siempre la usan, están convencidos que es el "Standard" Motor Oil. Pruébelo y usted también se convencerá.

Use Gasolina "Standard" Belot—es la preferida

Standard Oil Company of Cuba

"STANDARD" MOTOR OIL

CAMPEONES DE PING-PONG.—Ruth Hughes, de New York, y Jimmy McClure, de Indianapolis, se muestran justamente después de haber ganado el campeonato nacional de ping-pong, el inocente juego que viene a ser remedo miniaturesco del tennis. A estos vencedores de una justa en la que tomaron parte muchos competidores, se les ofreció unas copas de plata (Foto Wide World)

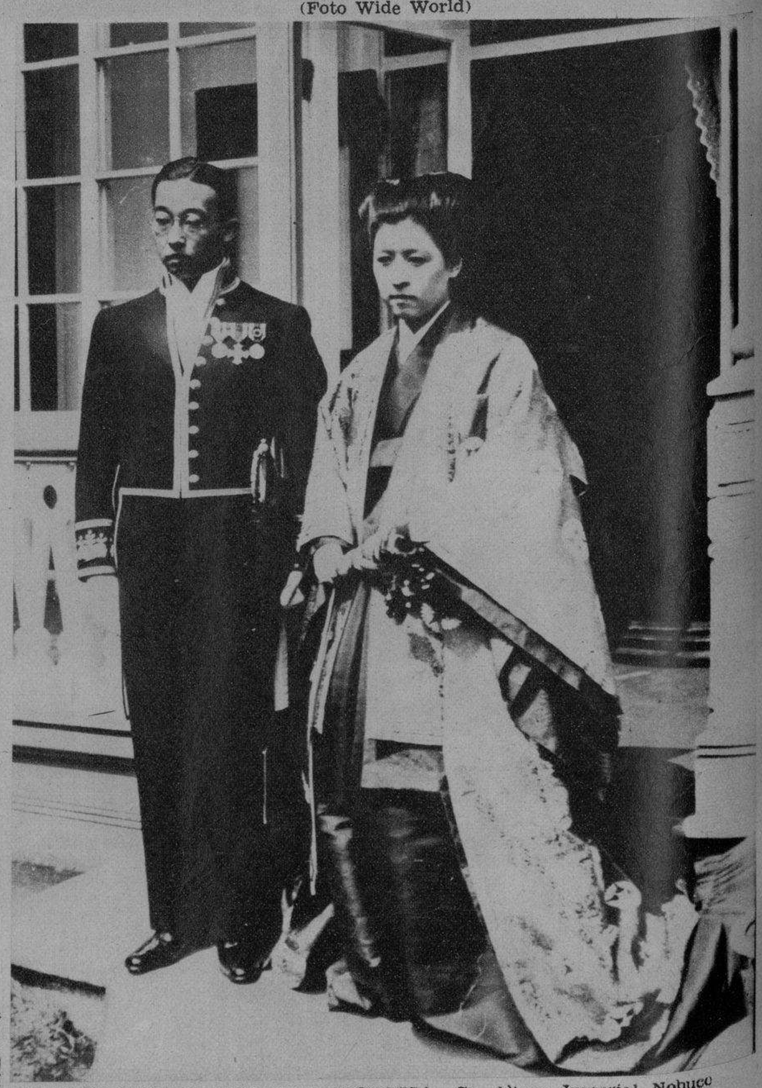

MATRIMONIO DE IMPERIAL PRINCESA.—Su Alteza Imperial Nobuco Takeda, sobrina del Emperador del Japón, aparece en esta instantánea en compañía de su esposo, el conde Tsunnemitsu Sano, con quien ha contraído nupcias recientemente (Foto Wide World)

M.E.C.D. 2016

BELLA Y ARRIESGADA AUTOMOVILISTA.—Mrs. M. Allen, la única mujer que participó en la carrera de automóviles llevada a efecto en la carretera de Brooklands, en Inglaterra. Vemos en esta foto a la gentil corredora, saludando al público que la ovacionó al llegar triunfante a la meta. La señora Allan venció a nueve corredores que tomaron parte en esta carrera (Foto Wide World)

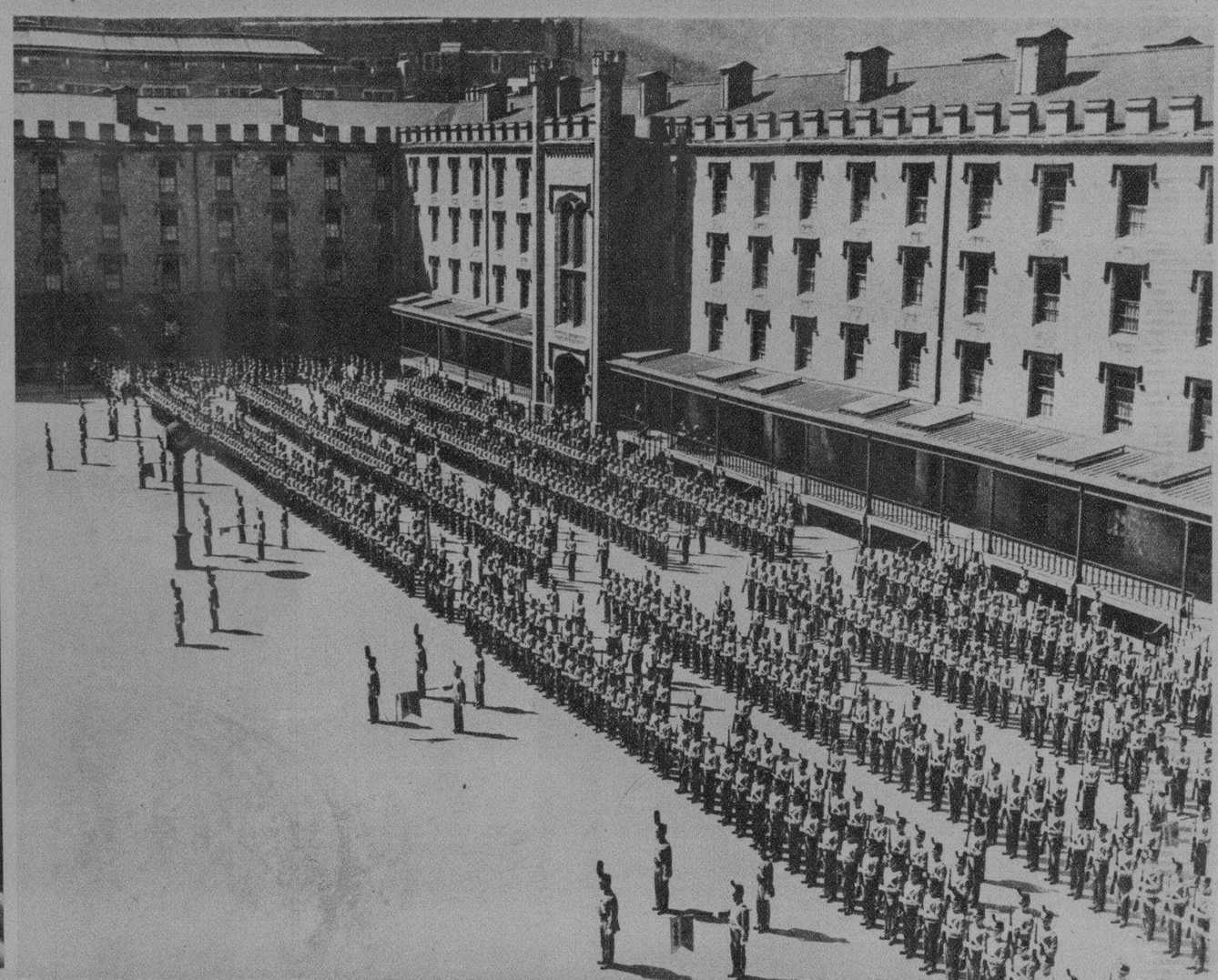

VISITA DE CONGRESISTAS A WEST POINT.—Senadores del Estado de New York visitaron oficialmente la Academia Militar de los Estados Unidos en West Point. Allí fueron recibidos con todos los honores y declarados huéspedes de calidad. Para honrar a los senadores americanos todos los cadetes de la referida Academia realizaron maniobras y marchas. De West Point, como se sabe, salen los oficiales para las filas del Ejército norteamericano (Foto Wide World)

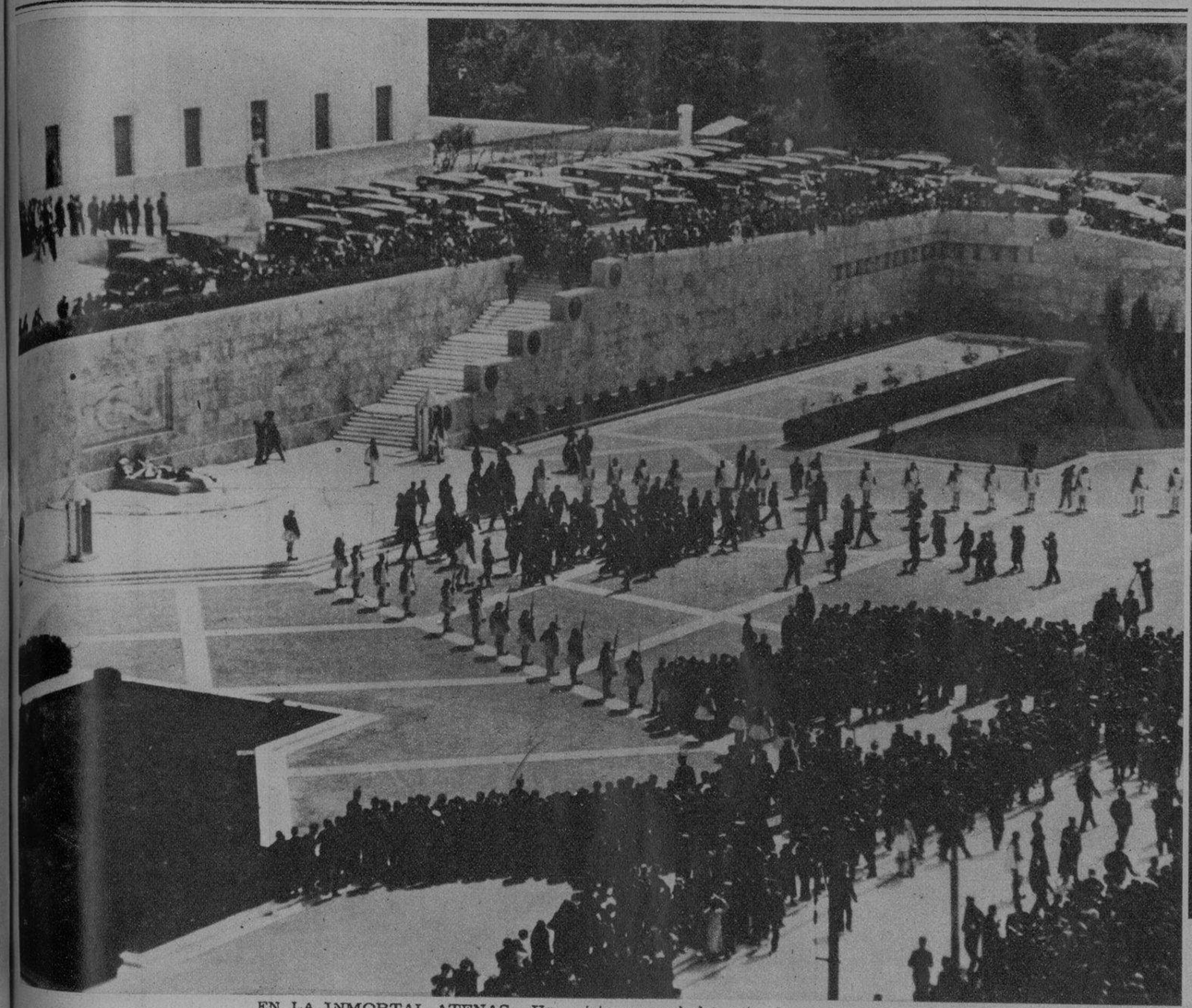

EN LA INMORTAL ATENAS.—Una vista general del acto de las ceremonias llevadas a efecto en la capital de Grecia en la tumba de su Soldado Desconocido. El Presidente de este país, M. Zaimis, asistió a este acto que también se extendió al 113 aniversario de la independencia griega (Foto Wide World)

HACIENDO REPORTAJE.—La primera dama de la nación americana, Mrs. Franklyn D. Roosevelt, se encuentra en esta foto haciendo un reportaje para un periódico que se editó en New York titulado "La Primera Página", cuyo primer número fué prestigiado por la firma de tan ilustre dama. Junto a ella aparece un grupo de damas de sociedad que organizaron el baile de caridad durante el cual se vendió el nuevo periódico a precios muy altos. "La Primera Página" tuvo un éxito enorme... y después, murió (Foto Wide World)

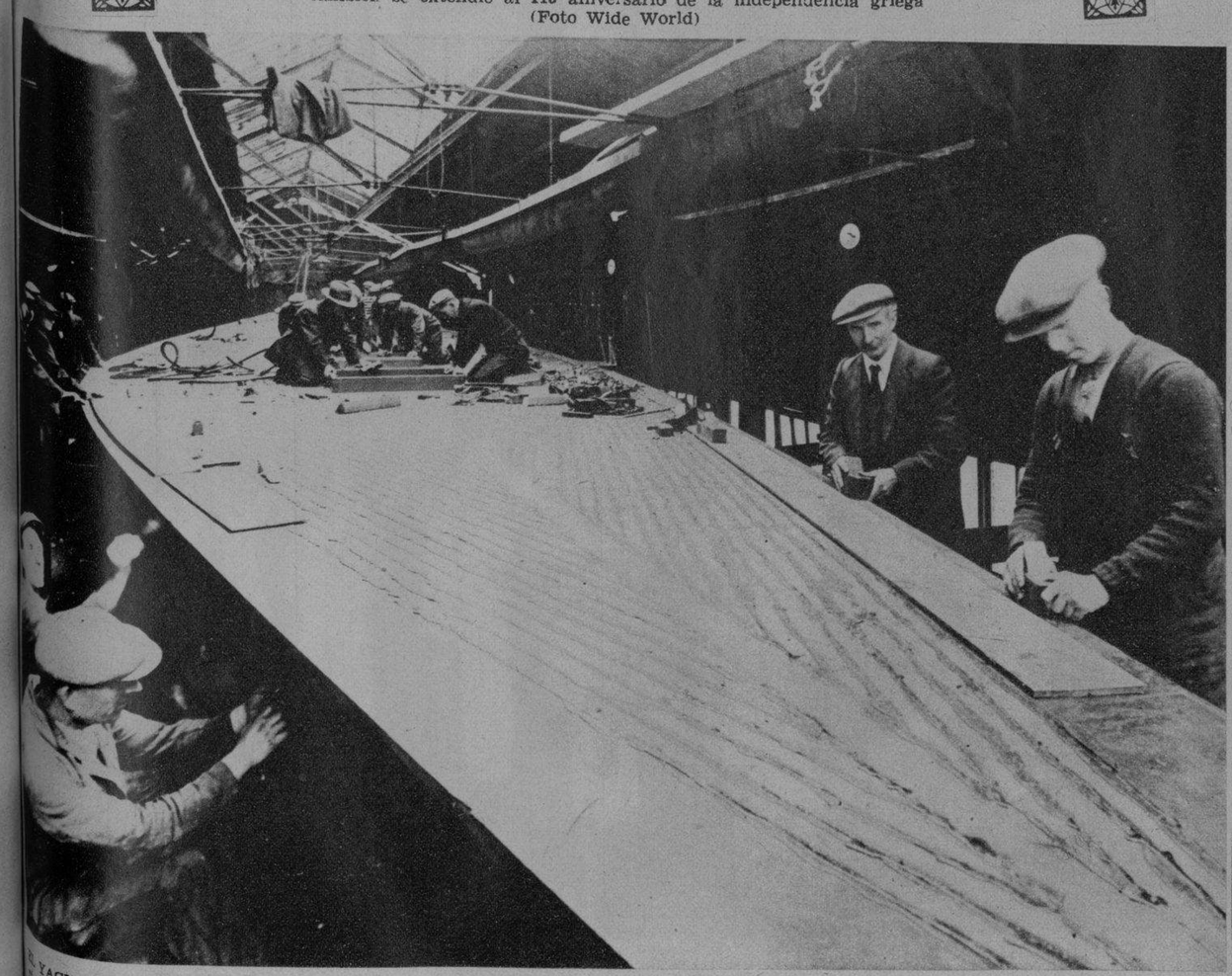

EL YACHT CIENTIFICO.—Este es el barco de vela que competirá el próximo mes de septiembre en las regatas por la opción de la Copa América, el preciado trofeo que se discute todos los años entre veleros de los Estados Unidos e Inglaterra. Este yacht tiene la particularidad de que un grupo de ingenieros navales ingleses han puesto toda su experiencia, ciencia y arte en la construcción de este velero. Por eso se le llama el "yacht científico". Se está fabricando en Gosport, Inglaterra (Foto Wide World)

LUCHA EN LAS CALLES.—Una vista general durante las enconadas luchas entre la Policía de la ciudad de Mineapolis, Estado de Minnesota, y los obreros de la Asociación Cívica, en la que recibieron lesiones de consideración tanto trabajadores como guardadores del orden. Puede ver el lector a un policía prestando ayuda a un compañero suyo que cayó malherido en la refriega. La Asociación Cívica de Obreros fué creada por el Presidente Roosevelt para combatir la crisis del desempleo, y ahora, al suprimirles el trabajo, se ha creado este conflicto (Foto Wide World)

M.E.C.D. 2016

DRIL BLANCO
GARANTIZADO $100 LEGITIMO
Thos Taylor & Sons
TRADE MARK
IMPORTADO POR SOBRINOS DE NAZABAL

LA INSTANTANEA DE LA SUERTE

EN PLENO JUEGO.—Desde uno de los ángulos superiores del Stadium La Tropical, nuestro fotógrafo logró esta foto, en la que aparece parte del enorme público que ayer asistió a los partidos de foot ball y a los equipos jugando en el terreno (Foto Patiño)

UNA COMEDIOGRAFA CUBANA.—María Teresa de la Cruz Muñoz de Sánchez-Arcilla, estrenó el viernes, con gran éxito, en el Teatro Martí, una comedia lírica titulada "Dos Vidas". La gentilísima escritora recibió la favorable sanción del público y de la crítica (Foto D.)

TUVO SUERTE.—Por la Plaza de Armas cruzan cuatro señoritas habaneras. Nuestro fotógrafo está en acecho, cámara en ristre. Tira la plancha y... ya está. La dama que aparece marcada por el círculo tuvo la suerte de ganarse el obsequio que todos los días hace la REAL SILK por medio del Rotograbado diario del DIARIO DE LA MARINA, con el que deberá identificarse. La agraciada de hoy puede pasar cuando quiera por la Real Silk, Plácido 3 (Plaza de Albear) a recoger el obsequio (Foto Vigos)

EL BALON EN EL AIRE.—A la izquierda, en lo alto de esta fotografía, puede verse un redondel: es el balón del que tratan de apoderarse los jugadores del Fortuna y del Centro Gallego, que ayer jugaron un movido e interesante match. Esta escena fué tomada en los terrenos del Stadium La Tropical, que todos los domingos se ve invadido de entusiastas fanáticos (F. Patiño)

EN EL CLUB DE CAZADORES. Interesante grupo integrado por bellas y distinguidas señoritas de nuestra mejor sociedad que dieron realce con su presencia a la fiesta efectuada ayer tarde en el Club de Cazadores del Cerro (Foto Pardo)

CON EL PRESIDENTE DE LA REPUBLICA.—Una comisión integrada por miembros de la Unión Nacional al Servicio de la República, la institución patriótica a la que pertenecen cubanos y españoles, amantes de este país, se entrevistó con el señor Presidente de la República recientemente para exponerle su programa, que tiene por fin básico, la salvaguardia de los intereses nacionales. Aparecen en esta foto el coronel Mendieta y los señores Alvarez, Guardado, Martí, Cienfuegos, Rodríguez, Llovet, Castrillón y Cidre (Foto Pardo)

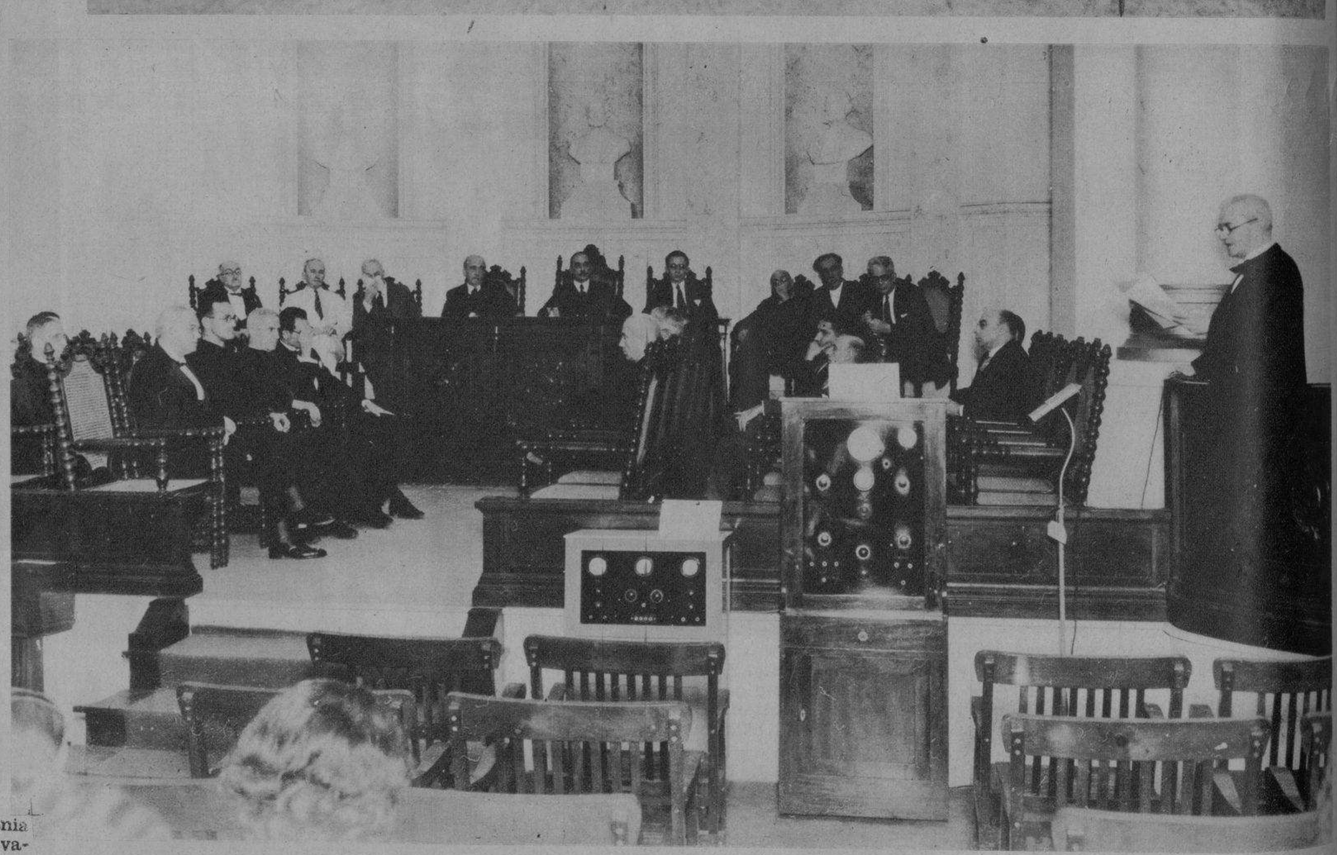

SESION DE LA ACADEMIA DE CIENCIAS.—Recientemente se celebró en el recinto de esta austera institución cubana una importante reunión, que presidió el ilustre galeno doctor José A. Presno. En la foto aparecen además, entre otros hombres de ciencia, los doctores Carlos de la Torre, Vieta, Padre Gutiérrez Lanza, López del Valle, Ramos y Barnet (Foto Vigos)

EXCURSIONISTAS EN MIAMI. — Nuestro fotógrafo, enviado especial a la ciudad de Miami, Sr. Enrique Bravo, tuvo ocasión de hacer esta instantánea, desde su cuarto de hotel, de un grupo de jóvenes cubanas que se encuentran en la referida urbe, como invitadas de honor del Alcalde, Mr. Sewell. Estas muchachas, agobiadas de la gentileza de los organizadores de los festejos, abandonaron la comitiva para dar un paseo por las calles de la urbe floridana (Foto Bravo)

BODA DISTINGUIDA.—Tuvo lugar el sábado por la noche la ceremonia nupcial en la que contrajeron matrimonio la bella señorita Fidelina Alvarez Sieres, hija de nuestro fraterno compañero de redacción señor Celestino Alvarez, con el distinguido joven Antonio Meizoso y Fernández. El acto tuvo lugar en la Iglesia de Nuestra Señora de la Caridad, que fué engalanada y embellecida con flores y plantas (Foto D. M.)

BANDA DE CORNETAS.—Los alumnos de uno de los buenos colegios de la Florida, plantel que se encuentra en las cercanías de Miami, acudieron a los festejos que dicha ciudad ofreció a los cubanos el día de su llegada. Aquí vemos a la banda de cornetas del referido colegio tocando las notas del Himno Nacional cubano (Foto Bravo)

M.E.C.D. 2016