1ª SECCION

El DIARIO DE LA MARINA es el periódico más antiguo de Cuba. Fué fundado en el año mil ochocientos treinta y dos.

SERVICIOS ESPECIALES DE ESPAÑA

DIARIO DE LA MARINA

SERVICIO DE ASSOCIATED PRESS. Esta queda autorizada para usar nuestro servicio y noticias de información.

HILO DIRECTO CON NUEVA YORK

1ª SECCION

AÑO CIENTO DOS.—NUM. 76. ACOGIDO A LA FRANQUICIA POSTAL HABANA, LUNES, 9 DE ABRIL DE 1934.—SANTOS ACACIO Y HUGO. TIEMPO PARA HOY: Bueno en general. PRECIO: 5 CENTAVOS

HEMEROTECA MUNICIPAL HABANA

FUE SECUESTRADO ESTA MADRUGADA UN VENEZOLANO QUE HIRIO ANOCHE AL GENERAL URBINA

Méndez Peñate no renunciará a su cartera

El Secretario del Trabajo y el coronel Mendieta celebrarán hoy una entrevista privada

A última hora, anoche, se daba por seguro en Palacio que el Dr. Rodolfo Méndez Peñate, Secretario del Trabajo, no abandonaría su cargo.

El doctor Rodolfo Méndez Peñate y el Presidente Coronel Mendieta, celebrarán hoy una entrevista para tratar sobre la permanencia de aquél en el Gabinete.

EL DOCTOR ALFREDO ZAYAS SIGUE EN EL MISMO ESTADO

Al cierre de esta edición la gravedad del Dr. Alfredo Zayas, ex-Presidente de la República continúa en el mismo estado que en días anteriores.

Tres cruceros y 5 aviones irán con 'Miss Cuba'

Integrarán el cortejo cuatro compañías militares. Saldrán en la noche del próximo día 19

Manifestó anoche en Palacio el comandante González que en la noche del diez de los corrientes saldrán de la Habana hacia Mami la Reina de la Belleza de Cuba y la representación oficial que el Gobierno envía a la Fiesta de la Primavera que tendrá efecto en aquella ciudad floridana el día 14.

Irán tres barcos de guerra: el «Cuba», al mando del teniente Leal; el «Patria», al mando del teniente Castell y el «Juan Bruno Zayas», al mando del teniente Brito.

Llevan cuatro compañías militares. Dos de infantería de línea y dos de infantería de marina.

Van también cinco aviones al mando del capitán Dolly.

Estarán de regreso en la Habana cuatro días después de los festejos.

FUE UN FRACASO LA CONFERENCIA CENTROAMERICANA

"NO ES POSIBLE FIRMAR UN TRATADO COLECTIVO DE PAZ, CUANDO NO HAY PAZ INTERIOR"

El periódico «Estrella de Panamá» declara que nunca creyó en la fraternidad centroamericana. Así lo han demostrado las numerosas revoluciones. Costa Rica no firma ningún convenio

COLON, Panamá, abril 8. (AP.)—La conferencia centroamericana que ha estado celebrando sesiones en Guatemala desde hace un mes, ha sido un completo fracaso, según las informaciones publicadas por los periódicos, y los comentarios hechos por los viajeros llegados de dicho país.

Se ha guardado completa reserva sobre las deliberaciones de la conferencia, y como además, se ha establecido una severa censura periodística en todos los países afectados, menos en Costa Rica, muy pocas noticias han podido llegar al público referente a la conferencia.

El periódico «Estrella de Panamá» publica hoy un editorial diciendo que según noticias recibidas directamente de Guatemala, la conferencia estaba destinada desde el principio al fracaso.

«Lamentamos el fracaso—dice la «Estrella», «pero en honor a la verdad, nunca hemos creído mucho en la solidaridad centro americana, donde los pueblos están todavía en estado rudimentario, sin la preparación suficiente para resolver los problemas de su vida interna».

«No han aprendido absolutamente nada sobre el arte de gobernar sus propias clases y grupos políticos. Las numerosas revoluciones ocurridas han demostrado esto sin lugar a duda».

La «Estrella» se pregunta cómo es que las repúblicas centro americanas pueden firmar un tratado colectivo de paz, cuando no pueden mantener la paz dentro de sus propios límites. Dice que Guatemala y Nicaragua quieren la verdadera unión de las repúblicas, pero que los otros países se oponen. Los periódicos costarricenses, que son los únicos que han comentado abiertamente la conferencia, dicen que los delegados de ese país han recibido órdenes de no firmar ningún pacto comercial, político o aduanal.

Según informes recibidos, Costa Rica y Salvador están obrando de común acuerdo contra Guatemala y Nicaragua, mientras que Honduras se muestra neutral.

Ingresó G. Marañón en la Academia de la Lengua Española

Presidió la sesión el señor Alcalá Zamora. Marañón pronunció un discurso

Gregorio Marañón

MADRID, abril 8. (WP.)—Esta tarde se verificó en la Academia Española el acto de la recepción del nuevo académico de número, doctor Gregorio Marañón.

Presidió la sesión el Jefe del Estado, señor Alcalá Zamora.

El doctor Marañón leyó un discurso sobre el Padre Feijóo, contestándole el académico señor Cotarelo Valledor.

Los Estados Unidos anticiparán el dinero para la construcción de una carretera hasta Panamá

Las distintas repúblicas de Centroamérica aportarán las cantidades correspondientes

WASHINGTON, abril 8. (AP.)—Se ha sabido que el Gobierno estudia un plan para la construcción de una carretera panamericana que irá desde los Estados Unidos hasta Panamá, la que se propone construír contando con las aportaciones de las distintas repúblicas que atravesará dicha carretera.

Los Estados Unidos se disponen a anticipar el dinero, a cuyo efecto se hará una emisión de bonos.

Se tiene entendido que la Oficina de Obras Públicas ha preparado varios planos con distintas rutas por si se aprueba la continuación de dicha carretera hasta Buenos Aires.

EXIJA el SUPLEMENTO en ROTOGRABADO con esta EDICION

La bandera de E. U. insultada en Costa Rica

Protestaban contra los soldados americanos que insultaron a Centroamérica

SAN JOSE, Costa Rica, abril 8. (WP.)—Un grupo de jóvenes, en su mayoría estudiantes, encabezados por nicaragüenses, destrozó, pisoteó e insultó públicamente una bandera americana en el Parque Central, esta tarde.

Dícese que llevaron a cabo esa manifestación hóstil como represalia por los sucesos ocurridos en Haití durante la Misa de Requiem en sufragio del alma de Augusto Sandino, en la que, según se asegura, los soldados de infantería de marina americana insultaron las banderas de los países centroamericanos.

Los nicaragüenses que se pusieron al frente de la manifestación del parque Central, fueron el coronel Gerardo Villón, Juan y Jesús Meza, y Alfredo y Fernando Cuéllar.

El Gobierno costarricense actuó prontamente, según el periódico «El Diario», ordenando el arresto de los cinco cabecillas nicaragüenses, a los que se condujo inmediatamente al puerto de Punta Arenas, para ser expulsados en el mismo día de hoy.

Al referirse a este suceso, el Presidente Jiménez dijo, que Costa Rica está siempre dispuesta a acoger amistosamente a los extranjeros que acaten, como es debido las leyes del país, pero que no tolerará los insultos a naciones con las cuales Costa Rica sostiene relaciones de amistad.

El Cónsul alemán formuló también hoy una protesta por los insultos inferidos al retrato del Canciller Hitler, colocado en un aparador de una casa de comercio situada en lo más céntrico de la población, que fué rodeado de inscripciones insultantes.

AMENAZADO DE MUERTE UN SARGENTO DEL EJERCITO POR EL PADRE DE SU NOVIA

El sargento del Ejército Constitucional Aurelio Godoy Rodríguez, de 30 años de edad, destacado en la Caña, dió cuenta a la policía de que lleva relaciones con la joven Consuelo Rangel, de la que está disgustado.

Anoche llegó a la casa de su prometida para entrevistarse con el padre de ésta, al que sólo conoce por Nené Rangel, a fin de exponerle que no deseaba continuar las relaciones con la joven por ciertas noticias que de ella ha sabido.

Nené Rangel, con ese motivo, se violentó y con una cabilla trató de agredir al militar, amenazándolo además con producirle la muerte, por lo que hace la presente denuncia.

SE AFIRMABA ANOCHE QUE EL DOCTOR SALADRIGAS NO ABANDONARA SU CARGO

Se afirmó anoche en Palacio que el Dr. Carlos Saladrigas, Secretario sin Cartera, no abandonará su cargo.

A ruegos del Gobierno, permanecerá en el Gabinete.

AHOGADO UN LECHERO JUNTO CON SU CABALLO EN EL RIO CAUTO

SANTIAGO DE CUBA, abril 8. El lechero Jorge Elías, que transitaba por la finca Remanganagua, del Término de Palma Soriano, pereció ahogado, junto con el caballo que montaba, en el río Cauto, a causa de la creciente del mismo.—**García,** Corresponsal.

Detenidos en el Estado Mormon debido a las enormes grietas que produjeron los temblores

Recientemente hubo varios temblores de tierra en el Estado de Utah, la antigua región de los Mormones en los Estados Unidos. El fenómeno sísmico fué intenso en Kosmo, cercanías de la Capital de la entidad federativa que es Salt Lake City, la Ciudad del Gran Lago Salado. El Profesor Frederick A. Pack y su esposa, que presentamos en el grabado, permanecieron horas y horas imposibilitados de seguir viaje a causa de que una de las grietas abarca varias millas de extensión.

Al incendiarse un ómnibus resultaron quemadas quince personas por negligencia del chofer que tomó gasolina con el vehículo lleno de pasaje

Entre los lesionados se encuentran cuatro niños y tres mujeres. El hecho ocurrió en un garage en Santo Domingo. Por orden del Juez quedaron detenidos los responsables de dicho accidente

La romería asturiana, celebrada ayer en «La Tropical», resultó brillantísima. (Pág. 9)

SANTA CLARA, abril 8.—DIARIO. Habana. (Especial para el DIARIO DE LA MARINA).—Las quince personas que sufrieron quemaduras en Santo Domingo, al incendiarse el ómnibus de «Los Aliados» en que viajaban, fueron trasaladas con urgencia a esta ciudad, siendo atendidas de primera intención en la Casa de Socorro por los doctores Infante, Bermúdez y practicante señor Tarrau.

Varios lesionados fueron llevados al Hospital directamente y asistidos en ese benéfico establecimiento por el doctor Entrialgo y sus ayudantes de turno, con asistencia de todas las enfermeras y alumnos de servicio.

COMO OCURRIO EL HECHO

Venía el ómnibus de «Los Aliados» de la Habana a Camagüey, disponiéndose a tomar gasolina en el garage «20 de Mayo», propiedad de Alfredo Martínez, cuando hubo de registrarse un violento incendio a causa del cual resultaron con quemaduras quince personas, entre ellas cuatro niños y tres mujeres.

El joven Francisco Fernández Olano—que ayudaba en las labores de venta de la gasolina al señor Alfredo Martínez—dice que el chófer de dicha guagua, pidió dos galones de gasolina; que, cuando ya él los había despachado y recogía el embudo, un niño que resultó quemado grave, nombrado Oscar Bravo, de Santo Domingo, subió al ómnibus a vender tabacos de a centavo, adquiriendo uno de dichos tabacos un pasajero, quien rayó un fósforo para prenderlo; en ese momento sintió una explosión, siendo, rápidamente, víctima de una legüeta de fuego que le ocasionó las quemaduras que presenta.

AUXILIO

Al oir los gritos que proferían las víctimas del incendio, acudieron varias personas que se dispusieron a prestar los auxilios del caso, entre ellas el cabo José Eleno Ramos; el vigilante de carreteras, Julián A. Dueñas, y los policías del Municipio de Santo Domingo, Francisco Arencibia y Gregorio Diago.

LOS HERIDOS

He aquí la relación de heridos, que, como queda dicho, fueron asistidos en el Centro de Socorro y Hospital de esta ciudad:

Señor Vicente Anido López, conocido comerciante de Santa Clara, establecido en la calle de Independencia en el giro de relojería: quemaduras graves en los brazos, cabeza y cara. Grave.

Señorita Laura Hernández, profesora de Instrucción Pública, que viajaba a Jatibonico, procedente de Jovellanos: quemaduras en toda la cara, cabeza y ambos brazos. Muy grave.

El niño Oscar Bravo, vendedor de tabacos: quemaduras en la cara, cabeza, ambos brazos y tronco. Grave.

Concepción Fonseca: quemaduras en la cara y ambos brazos. Grave.

María González Pérez, de 59 años, que viajaba a Oriente, quemaduras por todo el cuerpo, cara y cabeza. Gravísima.

Francisco Fernández Olano: quemaduras en ambas piernas y manos. Grave.

Señora Rosa María Pino Mesa y sus tres hijitas: Nélida, Nérida y Lidia, de 5, 3 y 2 años, respectivamente, quemaduras en las manos, brazos y cabeza. Graves.

José Manuel Mendoza, de Pedro Betancourt. Grave.

Matías Rodríguez Hernández, que iba al central «Zaza», a trabajar, quemaduras en ambos brazos y tronco. Grave.

Matías de la Paz, de San Diego, lesionado en la nariz y un ojo.

José Pérez, de Lajas, quemaduras en todo el cuerpo. Gravísimo.

Nicanor Fernández Justiniani, chofer del ómnibus, quemaduras en ambas piernas, cara y manos. Grave.

LOS DETENIDOS

Al llegar a Santa Clara las personas lesionadas, actuaron el capitán de la Policía Gálvez, el teniente Evaristo y varios vigilantes.

Quedaron en calidad de detenidos, por orden del juez, por aparecer posibilidades del delito, el chofer de la guagua Nicanor Fernández; el ayudante del dueño del garage, Francisco Fernández Olano, y el presunto responsable del hecho, señor Matías de la Paz.

JUSTA FELICITACION

Tanto los médicos y practicantes, como enfermeras de la Casa de Socorro y del Hospital, merecen una justa felicitación por la rapidez y solícito cuidado que desplegaron en la mejor atención de los lesionados.

A LAS AUTORIDADES

Ya con este caso son muchos los que se han registrado a causa de la negligencia de algunos dueños de garages al no tener a mano aparatos extinguidores con qué atajar un fuego en un momento determinado, y también por hacer servicio de expendio de gasolina mientras hay pasajeros en el interior de los ómnibus. Al efecto, se recuerda el caso de Sancti Spíritus, en que perdieron la vida siete personas, entre ellas un capitán de Policía, su señora y dos niños. Debe evitarse la repetición de estos lamentables hechos.—**Especial.**

NUEVO MINISTRO DE LA GOBERNACION ECUATORIANO

QUITO, Ecuador, abril 8 (WP).—Hoy ha sido nombrado ministro de la Gobernación, el señor Rodolfo Baquerizo Moreno.

"Miss Cuba" es una joven sencilla e interesante, de belleza ultramoderna, que aspira a valerse por sí misma

Su glorificación no le ha hecho variar en nada. Estuvo a verla un emisario de una casa de películas. Declara que no desdeñaría la oportunidad de ir a Hollywood

UNA rubia broadwayana, flexible como un junco y armoniosa cual un compás de «blue» nos obre la puerta del apartamento número 6.

Expectación.

Es la hermana de Conchita Estraviz, que ha sido proclamada ya Miss Cuba 1934. Hermosa como ella. Sin duda que a estas muchachas les viene la gracia y la belleza de abolengo.

Saludamos afectuosamente a la triunfadora, a la que ya conocíamos y a la que tenemos el orgullo de haber vaticinado hace varios años que triunfaría por su elegancia connatural, su carácter sencillo y hermosura innata de mujer ultramoderna.

Nos recibe con una inyección en la mano. Cosa que nos asusta un poco.

En nada la ha variado su glorificación. Continúa siendo la muchacha de siempre, natural y espontánea, «la venus ingenua», sobre la que ya se cierne el mosaico policromado de la inmortalidad.

Su éxito no la ha hecho despreocuparse de su casa. Tiene a su padre. He aquí la nota sentimental. Y, ella misma, se encuentra preparando la hipodérmica que de un momento a otro le pondrán.

Una voz, en la pieza contigua, deja oir:

—Padre, no se ponga usted majadero, que no le dolerá.

Un paréntesis.

Después.... ya la tenemos sentada a nuestra vera, en disposición de soportar pasivamente el aluvión de interrogaciones a que la pensamos someter.

Nuestra primera pregunta es para que nos describa una sensación, la que recibió al ser elegida para representar a la belleza cubana....

—Pues, verás—nos dice—me quedé paralizada un momento, y de seguida experimenté una impresión, muy interna, de goce y de felicidad.

Y sonríe, sonríe con la satisfacción que produce el haber salvado felizmente y con sinceridad el primer obstáculo.

A continuación le preguntamos que piensa de la gloria, del matrimonio y del amor.

De la primera dice que es muy agradable. Del segundo se ríe sobremanera, estrepitosamente, con risa de muchacha ingenua y alocada. Nos declara que la ponemos en un apuro y nada contesta en realidad. Y del tercero, del amor.... refiere, poniendo algo de picardía en sus ojos grandes y castaño claros, que aún no le ha picado ese «bichito».

Su gracia eterna, su perenne gracia.

Nos manifiesta más tarde que le gusta mucho el cine, mucho más que el teatro; que su actor predilecto es Frederick Marsh y que, en cuanto a actriz, no tiene ninguna favorita.

Su color es el rosa y no tiene arquetipo de hombre, pues estima que lo mismo puede enamorarse de uno gordo y bajito, que de uno alto y delgado.

Es, entre otras múltiples cosas, mecanógrafa, taquígrafa y telefonista, y le llaman la atención vivamente los deportes, entre los que prefiere el baile, el automovilismo y la natación.

De más está decir, desde luego, que como del patio, le gusta un porriquitín el son.

Aspira a valerse por sí misma, a ser algo en la vida, y no desdeñaría la oportunidad de hacer algún ensayo en la Metrópoli del Cinema, en la deslumbradora Hollywood.

Proyectos no tiene por ahora ninguno. El día 11, según le han informado, partirá hacia Miami en un crucero de la Armada Nacional, lo que constituye para ella, que se siente muy cubana, un verdadero timbre de orgullo.

Y calla, para reir, para reir de nuevo con vehemencia, ésta palmera armoniosa de la tierra colorada y el cielo azul claro y sin nubes de los trópicos.

La adorable Conchita, conchita nacarada de las arenas ardientes de alguna de nuestras playas de sol, la adorable Miss Cuba, tiene alguna prisa. Se tiene que marchar. ..

Consciente de ello, el repórter pone punto final a la entrevista y la vé esfumarse, como una musa de ensueño, entre las puertas de su modesto apartamento.

A la salida se topa con el emisario de una casa de películas, al que preguntamos el nombre, haciendo gala de nuestros conocimientos de la lengua de Byron y Shakespeare.

El rubicundo extranjero no entendió o no quiso entender, porque no nos lo facilitó.

Y ya de regreso a la redacción nos la figuramos triunfadora en Hollywood, protagonista de una gran película, en la que se enhebrará su sencillez y naturalidad con el ineludible folletín de una film de «yankees stars».

Sonríe... mejor dicho, inicia una de esas sonrisas armoniosas en que tiene la especialidad, mientras que sus ojos cataños claros cobran algo de picardía dentro del marco de sencillez e ingenuidad de su faz.

Conchita Estraviz

He aquí el autógrafo de Miss Cuba 1934

El Consejo de Secretarios que se debió celebrar ayer quedó en suspenso para mañana martes

Hoy presentará credenciales el Ministro de Holanda. El Jefe de Estado recibirá a numerosas comisiones. El problema de las Alcaldías será tratado hoy por el Presidente de la República

Por disposición presidencial de anoche se suspendió el Consejo de Secretarios que debía celebrarse hoy por la tarde.

Seguramente, tendrá efecto mañana martes.

LA PRESENTACION DE CREDENCIALES DEL MINISTRO DE HOLANDA

Refiriéndose a la suspensión del Consejo de Secretarios, informó a los periodistas el Secretario Santovenia que ello era debido, en primer término, al acto diplomático de hoy, a las 10 de la mañana, en que el Presidente recibirá en audiencia pública al nuevo Ministro de Holanda en la Habana, S. E. el doctor Van Haerna de With.

Después a los numerosos asuntos de carácter político y administrativo que deberá despachar de inmediato y que requieren su personal atención.

El Jefe del Estado recibirá diversas comisiones al respecto de provisión de cargos en el Gabinete, etcétera, etcétera.

LA CUESTION DE LAS ALCALDIAS

El Presidente examinará hoy, además, los expedientes relativos a la provisión de las Alcaldías de la Provincia de Oriente y de aquellas otras ocupadas hasta ahora por militares.

Sobre este particular informaron anoche a los periodistas el Secretario de Agricultura e interino de Gobernación, señor Carlos M. de la Rionda y el señor Justo Luis del Pozo, miembro de la Junta de Sectores, que los expedientes de Alcaldías de Oriente estaban terminados ya y en poder del Jefe del Estado y que los de Camagüey serán concluídos hoy y seguramente elevados hoy mismo al Coronel Mendieta.

Dijeron que la recomendación para ocupar la Alcaldía de Santiago de Cuba ha sido hecha a favor del señor Pedro Flores.

Los funerales por el general alemán Einem

El arzobispo de Buenos Aires coloca la primera piedra de una nueva iglesia en Berlín

BERLIN, abril 8. (WP).—El Canciller Hitler ha ordenado que los funerales del General von Einem sean costeados por el Gobierno del Reich, como reconocimiento a los valiosos servicios que prestó durante la guerra mundial, y el miércoles tendrán lugar en el famoso castillo de la familia en Muenster, sepultándose sus restos en el panteón que posee en aquella ciudad.

BERLIN, Alemania, abril 8. (AP). Las organizaciones de jóvenes católicos escoltaron al Arzobispo de Buenos Aires en la ceremonia de la colocación de la primera piedra para la construcción de la nueva iglesia, violando de esa manera la orden librada por Von Schirach, líder del movimiento de la juventud del Reich.

HERIDO DE MADRUGADA POR DOS DESCONOCIDOS, UN AGENTE DE LA POLICIA TECNICA

Esta madrugada fué conducido en gravísimo estado al Hospital Municipal, el agente de la Policía Técnica José de la Torre Rey, vecino de Villegas número 110, quien presentaba una herida de bala en la región abdominal.

Según lo actuado por la Policía, el agente mencionado se encontraba, por orden superior, vigilando la casa situada en Delicias 18, domicilio de Arturo Sánchez, empleado de la Droguería Sarra.

Cuando llegaron a ella dos sujetos, vestidos de blanco, los cuales comenzaron a arrojar piedras a la fachada y puerta de dicha residencia, el agente de la Torre salió a la calle, pudiendo ver cuando los desconocidos se daban a la fuga, por lo que, haciendo uso de su revólver, disparó.

Los asaltantes dispararon también sus armas, alcanzando uno de los proyectiles al policía y derribándolo al pavimento.

VEINTE INDIVIDUOS SE LO LLEVARON DE LA CLINICA DEL DR. BENIGNO SOUSA

El frustrado homicida es amigo íntimo de Gustavo Aldereguía. La víctima dirigió hace tres meses una expedición contra el general Gómez, de Venezuela, teniendo que huir por su fracaso

En el vestíbulo del Hotel «Roosevelt», situado en Amistad y San Miguel, fué abatido anoche, a balazos, el señor Rafael Simón Urbina, natural de Venezuela, de 39 años de edad, casado y vecino del apartamento 505, de dicho Hotel, por Carlos Aponte Hernández, de 35 años de edad, venezolano y vecino del Sanatorio de La Esperanza, quien fué detenido, cuando se daba a la fuga, después de cometer el hecho.

A EMERGENCIAS

El señor Urbina, fué inmediatamente trasladado en un automóvil al Hospital Municipal, por su compatriota el señor Luis Espinosa, en cuyo centro benéfico fué asistido por los médicos de guardia, de cuatro heridas de bala, correspondientes a los orificios de entrada y salida de los proyectiles, situadas en la región glútea derecha; inguinal del mismo lado y en la rótula derecha, con fractura del hueso, siendo su estado de gravedad.

Mientras el señor Urbina era asistido, el agresor fué llevado por el vigilante 1485, José González, al Primer Centro de Socorro, donde fué asistido de dos heridas de proyectil de arma de fuego, con orificio de entrada y salida, en el pie izquierdo, de carácter grave.

QUIENES SON LOS PROTAGONISTAS

El señor Rafael Simón Urbina, es General Revolucionario de Venezuela. Hace tres meses aproximadamente dirigió desde México a su país, una expedición, combatiendo a las fuerzas del General Juan Vicente Gómez, Presidente de aquella República. Los expedicionarios fueron derrotados, viéndose precisado el General Urbina a abandonar precipitadamente su patria, internándose en Costa Rica, de donde pasó a Europa y hará cerca de mes y medio que llegó a la Habana, en unión de otros expedicionarios, entre ellos, el señor Espinosa Urdaneta.

A pesar de que el citado General Rafael Simón Urbina no pudo hacer declaraciones a los repórters que le interrogaron en el Hospital sobre el móvil del suceso, personas allegadas a él nos manifestaron que el acusado Aponte Hernández publicó un artículo en un periódico de esta capital, criticando la actitud asumida por el General venezolano señor Emilio Arévalo Cedeño, compañero, amigo y correligionario del General Urbina, por lo que éste recriminó a Carlos Aponte en una entrevista que ambos sostuvieron.

LA AGRESION

Anoche, sobre las nueve aproximadamente, se encontraba el General Rafael Simón Urbina, en sus habitaciones del Hotel, siendo requerida su presencia por Aponte Hernández, quien lo aguardaba en el vestíbulo y cuando se le acercó, se cruzaron varias palabras. Comprendiendo el General Urbina que su enemigo tenía intenciones de agredirlo, le rogó que lo esperara unos minutos, con el propósito de hacerse de un arma para defenderse. En los instantes en que Simón Urbina se volvió, dándole la espalda a Aponte Hernández, éste, esgrimiendo una pistola, disparó sobre su contrincante, alcanzándole el proyectil en la región glútea derecha, que atravesándole el cuerpo le salió por la región inguinal del mismo lado. Ante la súbita agresión de que era objeto, Urbina se volvió hacia su agresor, que continuó disparando contra su persona, siendo nuevamente herido ésta vez en la parte anterior de la rodilla, saliéndole el impacto por la región posterior de dicha región.

COMO RESULTO HERIDO APONTE

El arma utilizada por Carlos Aponte es una pistola «Super-Colt», calibre 38, que contenía un magazín de nueve tiros. Ya había disparado Aponte ocho balas sobre el cuerpo del General, cuando al volverse para emprender la fuga, se le disparó la pistola con la última cápsula que le quedaba, hiriéndole el proyectil en el pie izquierdo.

Después de la agresión Aponte trató de huir, siendo arrestado en la esquina de San Rafael y Amistad por el vigilante González, que estaba de servicio en el Ten Cent y acudió al ruido producido por las detonaciones.

De Aponte se decía en el Hospital Municipal, que es un hombre arrestado y de valor a toda prueba, habiendo combatido durante largo tiempo a las órdenes del General Sandino, con el que obtuvo el grado de Teniente Coronel.

Aponte llegó a la Habana hace unos 18 días, yendo a residir al Sanatorio de La Esperanza, por ser amigo íntimo de los señores Rubén Martínez Villena, recientemente fallecido, y doctor Gustavo Aldereguía, actualmente Director del Sanatorio La Esperanza.

El Capitán Eleuterio Vega, al mando de la Tercera Estación, asistido del sargento Batista, se personó en el Hospital Municipal, tomando declaración a los protagonistas del suceso, quienes se acusaron mutuamente de haberse agredido con las armas que portaban, saliendo heridos en la refriega.

El Capitán Vega, en sus investigaciones, afirma que la única persona que disparó su arma, fué el acusado Aponte Hernández.

Por disposición del Juez de Guardia, el General Urbina, ingresó para su asistencia, en la clínica de la Asociación Cubana, y Aponte en la clínica del Dr. Sousa, bajo la vigilancia de la policía.

DOS PAQUETES SOSPECHOSOS

El vigilante 1572, Juan Cañizares, ha comunicado a la Sexta Estación que en la esquina de Monte y Antón Recio, hay un paquete sospechoso, al parecer una bomba de gran tamaño.

También en 29, entre C y D, en el Vedado, ha sido hallado otro paquete, que fué colocado junto a la puerta de una casa.

La Policía ha solicitado al jefe de Explosivos para que proceda a la ocupación y examen de los misteriosos paquetes.

Ultima hora

Esta madrugada, próximamente a las tres y media, hicieron acto de presencia en la Clínica Souza, donde se encontraba Carlos Aponte, agresor del General Urbina, custodiado por el vigilante 1102, Francisco Díaz, unos veinte individuos, armados de revólvers, rifles y ametralladoras.

Penetraron violentamente en la habitación en que se encontraba el detenido y se lo llevaron, no sin antes maniatar al vigilante Díaz, al que amarraron a la cama, despojándolo del revólver.

Los desconocidos introdujeron a Aponte en un automóvil y desaparecieron vertiginosamente.

Sumario de esta edición:

Anuncios Clasificados	11-12-13
Actividades Obreras	3
Ajedrez, (por Evelio Bermúdez)	10
Cables	14
Cables de España	9
Católica, (Cultos para mañana)	12
Cartel del Día, (Teatros y Cines)	9
Crónica Habanera (Social)	5-7
Crucigrama	4
Defunciones	7
Escenario y pantalla (crítica)	6
Ejército Constitucional	3
Farmacia de Turno	4
Gacetillas	6
Guanabacoa al Día	6
Habaneras	4
Instrucción Pública	2
Palacio	3
Política	8
Puerto	2
Música y Músicos	6
Radio y Electricidad	7
Reglanas	5
Sports	10-11
Telegramas del Interior	8
Viboreñas	5
LECTURAS:	
Armonías (por G. Urrutia)	2
Programa Nacionalista (por Antonio Escobar)	14
¿Hay minas de oro en Cuba? (por Fredrick Norman)	14
Inmortalidad asturiana (por José Aixalá)	9
Otro mal golpe (por Mercedes Valero de Cabal)	9
Defensa razonada de la tendencia federalista (por Antonio Aguilera Ripoll)	3
Inventos, innovaciones y curiosidades	4

M.E.C.D. 2016

LAS MEDIDAS TOMADAS EN EL PUERTO EVITARON QUE OCURRIERAN NUEVOS DESORDENES

El día 8 de julio de 1935 será conmemorado el cincuentenario de la primera vacuna antirrábica

Uno de los actos que se preparan en el descubrimiento de un busto de Pasteur en el triángulo que existe frente al Hospital de Maternidad. No será cedido el Castillo de la Chorrera

La Junta de Gobierno de la Academia de Ciencias ha acordado, en su última sesión, conmemorar debidamente el cincuentenario de la inoculación de la primera inyección antirrábica, que tuvo lugar el día 8 de Julio de 1885.

A esos efectos ha designado una comisión que se encargará de la organización de todo lo relacionado con tan magno acontecimiento, habiéndose señalado al Dr. José A. Presno, Rector de la Universidad de la Habana, para presidirla.

Aunque la fecha de su celebración se encuentra todavía algo distante, será el 8 de Julio de 1935, la comisión a que aludimos ya ha empezado a actuar, habiéndose dirigido al Alcalde, Dr. Miguel Mariano Gómez, solicitando el emplazamiento de un monumento a Pasteur, en el triángulo que se encuentra frente al Hospital de Maternidad, al que se le dará el nombre de Parque Pasteur.

Los actos de propaganda para dar mayor auge a la feliz iniciativa no se han descuidado, y así tenemos que el doctor Gómez Murillo, vocal de la citada comisión, ofreció ayer una conferencia sobre la primera vacuna antirrábica en la Universidad Popular de los Caballeros Católicos.

Está, pues, llamada a obtener un feliz éxito la idea de referencia.

NO CEDERA LA UNIVERSIDAD EL CASTILLO DE LA CHORRERA

El Jefe de la Marina, Nacional, comandante Villoch, se ha dirigido al Rector de la Universidad, doctor José A. Presno, pidiéndole la cesión del castillo de la Chorrera para establecer allí una Escuela de Grumetes.

Según las noticias que tenemos, el doctor Presno hubo de contestar a la citada comunicación en el sentido de que dicho inmueble pertenecía ahora a los bienes de la Universidad Autónoma y que no estaba en sus manos el cederlo, máxime cuando la Comisión Atlética de dicho plantel lo tiene solicitado para dedicarlo a los deportes náuticos.

ANTEPROYECTO PARA LA REGLAMENTACION DE LA PROFESION DE INGENIERO

Nos comunica la Sociedad Cubana de Ingenieros que ya tiene estudiado y redactado un anteproyecto para la reglamentación de la profesión de Ingeniero, el cual es necesario que sea conocido y objetado por todos los asociados antes del día 15 de los corrientes.

Los ejemplares del mismo pueden solicitarse en las oficinas o pedirse por correo.

NUEVOS LIBROS

El doctor Luis Pérez Esp[illegible] que ocupó el cargo de Superintendente General durante el Gobierno del doctor Grau San Martín, hizo entrega ayer en la Secretaría de Instrucción Pública, para su conocimiento, de los libros suyos, terminados recientemente, uno de lenguaje y otro de ortografía, en los que se emplea por primera vez en Cuba el método bisoaudomotriz.

ALMUERZO

El sábado 14 se ofrecerá un almuerzo en el Stadium de la Universidad a los estudiantes Humberto Valdivia y Heraclio Lorenzo, delegados al Consejo Universitario por la Facultad de Letras y Ciencias.

Armonías

(Por Gustavo E. URRUTIA)

¿SABE mi erudito compañero Ramón A. Catalá si «en el lejano ayer» hubo algún cementerio con una puerta de entrada para los cadáveres de los blancos y otra para los cadáveres de los negros?

Quisiera que me contestase para hallarle yo tradición o novedad a esta discriminación funeraria que la revista «Aurora» atribuye al cementerio de Ciego de Avila.

Como absurdo, el caso podría ser hijo legítimo de las discriminaciones raciales y pigmentarias «inter vivos», que en toda la Isla subsisten, y con mayor virulencia desde Santa Clara hasta la punta de Maisí, por lo cual no me pasma la noticia.

¿Por qué no diferenciar la carne muerta donde se muere diferenciando la carne viva? Si vivimos separados en la misma atmósfera, ¿por qué no pudrirnos separados en el mismo lodo? Y, si nuestras almas pugnan en un mundo de rivalidades, ¿por qué no propiciarles la rivalidad en el otro mundo? Por algo hay una Gloria y un Infierno.

Yo haría el sacrificio de no escribir las «Armonías» durante ¡una semana!, sólo por la satisfacción de que alguien me demostrara que en Ciego de Avila no hay una sociedad de blancos, una de pardos y una de morenos. Y advierto que no me consta que existan esas barreras, pero su omisión sería un acierto demasiado raro para que cuaje.

Si hay tales divisiones entre la gente que piensa, lo más lógico sería que hubiesen tres puertas en el camposanto en vez de dos: una para blancos y blancoides, otra para pardos «de espuma» y otra para negros «de casa mortuoria», como se dice en Oriente.

¿Qué médula de verdad habrá en esta noticia? ¿Es aquél un cementerio católico? ¿Es civil? ¿Escucharán este monólogo a lo Hamlet los lectores de Ciego de Avila y querrán sacarme de mis perplejidades?

Apetezco informes fidedignos que confirmen o nieguen este racismo «post mortem» denunciado vigorosamente por Jesús Plasencia en la revista habanera «Aurora», edición de marzo 10, al protestar en un artículo marxista contra lo satropellos de Trinidad.

Yo, que vivo en el limbo puesto que no estoy con nadie, ruego a las autoridades civiles y eclesiásticas de la opulenta Ciego de Avila y a los presidentes de sus sociedades blancas, amarillas y negras, que me digan la verdad absoluta o, en todo caso, tantas verdades relativas como puntos de vista puedan ellos adoptar.

Agradecería saber si por allá el prejuicio racista muere pugnando como vive, o si se rinde ante la puerta de la necrópolis como por acá, donde corona el solemne dintel del cementerio católico esta sentencia consoladora: «JAUMA SUM PACIS», (Soy la puerta de la Paz).

EL SR. MIGUEL A. FALBER HACE ACLARACIONES SOBRE UN TRABAJO EN «KAYUCO»

Hemos recibido una carta abierta del señor Miguel Angel Falber, dirigida al semanario «Kayuco», refiriéndose a una entrevista con el doctor Alejandro Vergara Leonard, ex alcalde de la ciudad de la Habana, publicada por dicho semanario en su último número.

Después de amplias consideraciones sobre la entrevista, que asegura el señor Falber es supuesta, pide que sea rectificada porque «aun en la actualidad—sigue diciendo—, mantengo al lado de mis cuatrocientos cincuenta compañeros de trabajo una formidable huelga lícita contra Ernesto José Sarrá y su Junta Patronal y no quiero que se pueda pensar ni por un momento que, en indigna complicidad yo me presto para el ataque con armas impropias».

ASALTARON A UN CHINO Y LE ROBARON 69 CENTAVOS

A la voz de ¡ataja!, que daba un asiático nombrado José Vaa, de 43 años, vendedor ambulante y vecino de Maloja 125, fueron detenidos en la que esquina de Peñalver y Pocito, por el vigilante 947, dos sujetos nombrados Ramón Ramos, de 17 años y Gilberto González, ambos sin domicilio conocido, a los cuales se les ocupó un revólver, una navaja y la cantidad sustraída al chino.

Vaa expuso que los detenidos lo habían asaltado, amenazándolo con las armas, despojándolo de la suma referida y dándose a la fuga, siendo arrestados más tarde.

DEFRAUDACION A LA ADUANA

El Inspector de Aduana, Reyes Gavilán, arrestó en el muelle del Arsenal, a Nicolás Ulasias Ulasias, de Misión 102, porque lo sorprendió en los momentos que trataba de sacar sin abonar los derechos, cigarros americanos.

Nuevo suero en el tratamiento del sarampión

De 40 enfermos en la Casa Cuna todos curaron totalmente. Labor de los Dres. Portela y F. Tavío

Cuarenta casos de sarampión se registraron, hace pocas semanas, entre los niños de la Casa de Beneficencia y Maternidad de la Habana. De ese brote epidémico, dió cuenta el DIADIO DE LA MARINA oportunamente. Hoy, volvemos a hablar de esos casos, informando que todos se curaron, no registrándose gracias a Dios, una sola defunción, no obstante haberse registrado muchos de estos casos en forma aguda, esto es, hemorrágica, con complicaciones bronco-pneumónicas y otitis sarampionosas.

El tratamiento empleado por los doctores Julio César Portela y Humberto Faz Tavío, Director el primero de la Casa Cuna y el segundo especialista de niños de la misma, se basó propiamente en la aplicación del suero del convaleciente, único y real medio terapéutico que tiene la ciencia médica actualmente y que se aplicó, por primera vez, con verdadero éxito. Con este suero se trataron los casos graves que ofrecían peligro para la vida de los niños enfermos, logrando arrebatar a la muerte las tiernas vidas, evitando lo que en otras epidemias análogas resultaron trágicas.

A aquellos niños que por su debilidad peligraba su vida si adquirían el contagio, fueron inmunizados utilizándose el suero del convaleciente.

La estadística de este brote de sarampión en la Casa de Beneficencia es un verdadero record por cuanto no se ha registrado una sola defunción, por lo que los doctores Portela y Faz Tavío han sido felicitados por el Secretario y Director de Sanidad, doctores Verdeja y Lorié.

EL COMPROMISO DEL PRINCIPE HEREDERO DE DINAMARCA, FEDERICO

LONDRES, abril 8. (AP.)—A pesar de la negativa oficial, se sabe que el compromiso del Príncipe Frederick, heredero de la Corona danesa, con la Princesa Ingrid, de Suecia, se anunciará después que el rey Gustavo regrese a Stokolmo.

RAUL DE LEON HABLA DEL DIA PANAMERICANO

Declara que es simplemnte un invitado más y que nada puede hacer respecto a dicho acto

«En virtud de las múltiples visitas y peticiones que me han hecho, por escrito y personalmente, con respecto a la Fiesta Panamericana, quiero aclarar, en nombre de la Comisión Nacional del Turismo, lo siguiente:

«El señor Alcalde de Miami, Mr. E. G. Sewell, quien nos honró con su visita a ésta, ha tenido la gentileza de invitar a varios representantes de entidades privadas e instituciones cívicas, al mismo tiempo que hace la invitación oficial al Gobierno de Cuba para que concurra a la Fiesta Panamericana que se dará en honor de Cuba.

«Quiero aclarar por este medio que la Comisión Nacional del Turismo es un simple invitado a dicha Fiesta, y que, por lo tanto, nosotros no podemos disponer nada con respecto al particular.

«Los barcos «Juan Bruno Zayas» y «Patria» saldrán del día 11 al 12 para Miami, y el sentido común nos dice que tratándose de barcos de guerra, todos los asuntos están relacionados con la Secretaría de Guerra con el nexo de la Secretaría de Estado, por tratarse de una Fiesta Pan Americana, ya que, en la susodicha Secretaría de Estado existe una Oficina Panamericana, que es la llamada a solucionar asuntos de Panamericanismo, etc.

«El señor León, que suscribe, es un mero colaborador en el momento, extraoficialmente fuera de la Comisión Nacional del Turismo.—**RAUL DE LEON**».

ACTIVIDADES OBRERAS

UN BENEFICIO A FAVOR DE JOSE LLERA

Desde la pasada huelga general se halla sufriendo prisión el conocido líder obrero José Llera, perteneciente al Sindicato de Motoristas y Conductores. La familia de Llera es numerosa y se halla necesitada de un auxilio. Sus compañeros del Sindicato, entre los que cuenta grandes simpatías, se aprestan a organizar un beneficio para recabar recursos y aliviar por este medio la situación de los familiares del ex-Secretario del Sindicato. El Cuadro de Declamación de los tranviarios, «Enrique Jiménez», prestará su concurso, a cuyo efecto ha confeccionado un programa sumamente atractivo para la función que ha de ofrecer el día 21 del corriente mes en el salón-teatro de la Artística Gallega, cedido para este acto.

La función será puesta bajo la protección del Sindicato de Motoristas y Conductores y demás entidades obreras. Se espera que los amigos del beneficiado realicen intensa propaganda, para que el resultado económico corresponda a las necesidades que sufren Llera y su familia.

LA HUELGA DEL ESTABLECIMIENTO «EL ENCANTO»

El Comité de huelga ha informado que existe el mejor espíritu entre la dependencia del establecimiento «El Encanto» para mantener el movimiento planteado contra la disposición adoptada por la casa, de subir el sueldo a determinados empleados, prescindiendo del Sindicato y de la costumbre establecida de hacer los aumentos y los reajustes, equitativamente, para todos los empleados, fijando en tales casos un tanto por ciento. Esa disposición, alegan, tiene por finalidad desconocer el Sindicato, y destruir la organización, dejando incumplidos los compromisos firmados con dicho Sindicato.

Se ha informado que el grupo con que cuentan para trabajar, lo integran algunos que habían sido despedidos, que no pertenecían al personal de la casa.

PROTESTAN LOS DE SARRA Y PIDEN LA LIBERTAD DE LOS OBREROS PRESOS

Los miembros de la Sección Sindical «Sarrá», protestan del mantenimiento en prisión, de algunos de sus compañeros y, en su consecuencia, piden se disponga la libertad de los mismos e igualmente los de otros sectores que también se hallan detenidos, unos en la Cárcel y otros en la Fortaleza de la Cabaña. También piden la libertad del ex-Sargento del Todo, por el cual se interesan.

EL EJECUTIVO PROVINCIAL DE SANTA CLARA, DE LA «ANOIA»

El Ejecutivo Provincial de la Asociación de Obreros de la Industria Azucarera de Santa Clara, ha enviado una extensa relación de los actos realizados en distintos lugares de la provincia villareña, por las autoridades civiles y militares que, en distinta forma, han coaccionado a los trabajadores, dejando incumplidas en muchos casos las leyes que les favorecen. También hacen saber que en distintos pueblos de la provincia son perseguidos los obreros en general, y clausurados sus locales, lo que obstrucciona la vida normal de las colectividades proletarias, así las del ramo azucarero como las instituciones de la industria tabacalera, sobre todo las de la zona de Encrucijada, en la que existen grandes intereses tabacaleros.

QUEJA DE LOS JUBILADOS Y PENSIONADOS DEL SENADO

Anoche recibimos la visita de un grupo nutrido de jubilados y pensionados del Senado de la República, los que traían el propósito de elevar al doctor Martínez Sáenz, Secretario de Hacienda, sus quejas por las irregularidades que se vienen observando en el pago de sus asignaciones, pues se da el caso de que, cobrando los empleados puntualmente, éstos se atrasan cada vez más, llegando ya a sumar más de 18 meses.

Nos relatan asimismo que ya va a hacer tres meses que cobraron la última mensualidad y que su situación no puede ser, pues, más difícil.

Urge socorrer al hospital de dementes de Mazorra para que la obra de la revolución sea completada

El presupuesto del establecimiento es insuficiente. Y sin embargo los enfermos no carecen, prácticamente de nada, sobre todo en alimentación y medicinas. ¿Dónde ha ido a parar la documentación de los bienes propios del establecimiento, que deben producir $17.000.00 y sólo se recaudan $9.000.00? Algunos tipos salientes de los 3.500 que allí están recluídos. Con 14 centavos se da a los reclusos desayuno, almuerzo y comida con sabrosos postres

Pensad qué tarea más ardua la de tratar con locos, la de consagrarse a sus angustias, a sus desesperaciones, a su mundo inespiritual e inmaterial; pensad en esos abnegados seres, hombres y mujeres que gozan con hacer el bien, que superándose a los demás, todo lo abandonan, todo lo aborrecen fuera del pequeño pero inmenso mundo de los locos y los cuidan, los atienden, los miman, con naturalidad, sin ostentación, sin quejas, sin brusquedades, porque entienden que de algo sirven las máximas y prácticas del Señor.

En esas y en otras consideraciones más hondas, fáciles de sentir y de pensar, pero difíciles de reproducir nos deteníamos, cuando nos dirigíamos al Hospital de Dementes de Cuba, a Mazorra, cuya sola palabra inspira espanto para aquellos que egoístamente no sienten los dolores de sus semejantes ni se compenetran de la abnegación de los que los cuidan, pero que es chispa que prende en nuestros sentimientos muy profundas reflexiones; gustosos vamos allá, porque nos proponemos, no presentar cuadros sombríos de tipos clásicos de locos y arrebatados, de los que ya tantas crónicas nos tienen cansados; vamos allá para captar impresiones y dar a conocer lo que el Hospital de Dementes de Cuba necesita para que no sea tildado de un estigma de nuestra capital, a cuyas puertas está y para que las altas autoridades de la nación fijen su vista en él y presurosos acudan, hermanadas a las clases pudientes, a las almas caritativas, a las instituciones, a las corporaciones y a todos aquellos que algo pueden y deben hacer, a terminar para siempre con la aún triste situación de los locos de Mazorra.

Mucho ha hecho el actual Director del Hospital, el joven doctor José Rafael Díaz Rousselot, en el poco tiempo que hace está al frente del establecimiento, desde el 2 de noviembre del pasado año; mucho hará el doctor Díaz Rousselot y cuantos con él laboran mañana, tarde, noche y madrugada para mitigar los horrores de Mazorra y para convertirlo en un centro civilizado, pero ¿sabéis cuáles son los recursos con que cuenta? ¿Sabéis cuál es el actual presupuesto de Mazorra? ¿Sabéis, en fin, de algún caso en que la voluntad, por férrea que sea, ha podido vencer a la materialidad de la escasez de medios prácticos para llevar adelante una obra y terminarla? Seguramente que no; todo tiene su razón de ser y su consecuencia.

El doctor Díaz Rousselot,—conste que lo hemos de tratar como él se merece, porque de no ser así, perderíamos nuestro concepto de periodistas imparciales,—es digno de las mejores alabanzas, porque, pese a lo escaso de los recursos con que cuenta, ha sabido, más que podido, en los cinco meses que lleva al frente del establecimiento, hacer importantes mejoras, especialmente, en el orden de la alimentación, ropa, calzado y vestuario de camas: ha logrado dar a los reclusos, que suman 3.500, alimentación sana, nutritiva, agradable, tanta, que los locos comen ave y pescado una vez por semana,—el jueves lo primero y el domingo lo segundo,—aparte del bien condimentado arroz, del guiso, del potaje, de la carne de res, a veces de carnero, de las viandas, del tasajo, de cuanto pueda apetecer el paladar humano, porque así lo hemos visto, y, con sólo catorce centavos per cápita, sirve tres y cuatro platos en almuerzo y comida, diariamente, un suculento desayuno de café con leche y pan y aún sobra la comida para dar de comer al hambriento, porque a diario acuden a Mazorra docenas y docenas de menesterosos que morirían de hambre si no fuera por los platos que de allí se llevan.

El doctor Díaz Rousselot nos enseñó lo bueno del Hospital: ha reorganizado muchas salas de pabellones, entre ellas la de mujeres del «Valdés Anciano»; ha adquirido camas, ropas para las mismas, vestuarios, ha introducido la higiene en el establecimiento, ha llenado de comestibles el almacén, ha embellecido la Escuela de Enfermeras, ha enriquecido el botiquín y la farmacia, ha implantado el radio en el pabellón «González Rubiera», destinado a los niños, ha mejorado el servicio en su totalidad... pero aún falta mucho por hacer: se necesitan cientos de camas, miles de ropas para los reclusos, miles de pares de zapatos, porque todavía hay camas destrozadas con sólo el bastidor podrido y son muchos los que aún duermen en el suelo, especialmente en el pabellón de mujeres Charcot y en las celdas del mismo, son muchos los que andan descalzos y son muchos los que cubren sus desnudeces con pedazos de sacos...

IRRISORRIO PRESUPUESTO; INSOSTENIBLE SITUACION

Recorrimos el almacén; hay abundancia de comestibles en sacos, cajas, fardos, pendientes del techo y hacinados contra la paredes, desde el arroz, los frijoles la leche condensada y el jamón y tasajo hasta la leche condensada y las viandas variadas; ha tenido especial cuidado en ello el Dr. Díaz Rousselot, a quien secunda admirablemente el Sr. Julio Lanier Hevia, Administrador-Contador y el Mayordomo Pablo Suquet, porqué entiende que la buena, sana y nutritiva alimentación es la base más firme para combatir el estado mental anormal.

También en el almacén hay gran cantidad de bastidores de camas, de zapatos fabricados en el establecimiento, de ropas, de frazadas, de sombreros, pero ello no es suficiente; hace falta inundar el mercado porque la demanda es extraordinaria.

El presupuesto actual del Hospital es el de $13,626.66 mensuales en lo que corresponde a subsistencia, alcanzando, como antes hemos dicho, a 14 centavos por persona, y para atenciones varias hay consignado

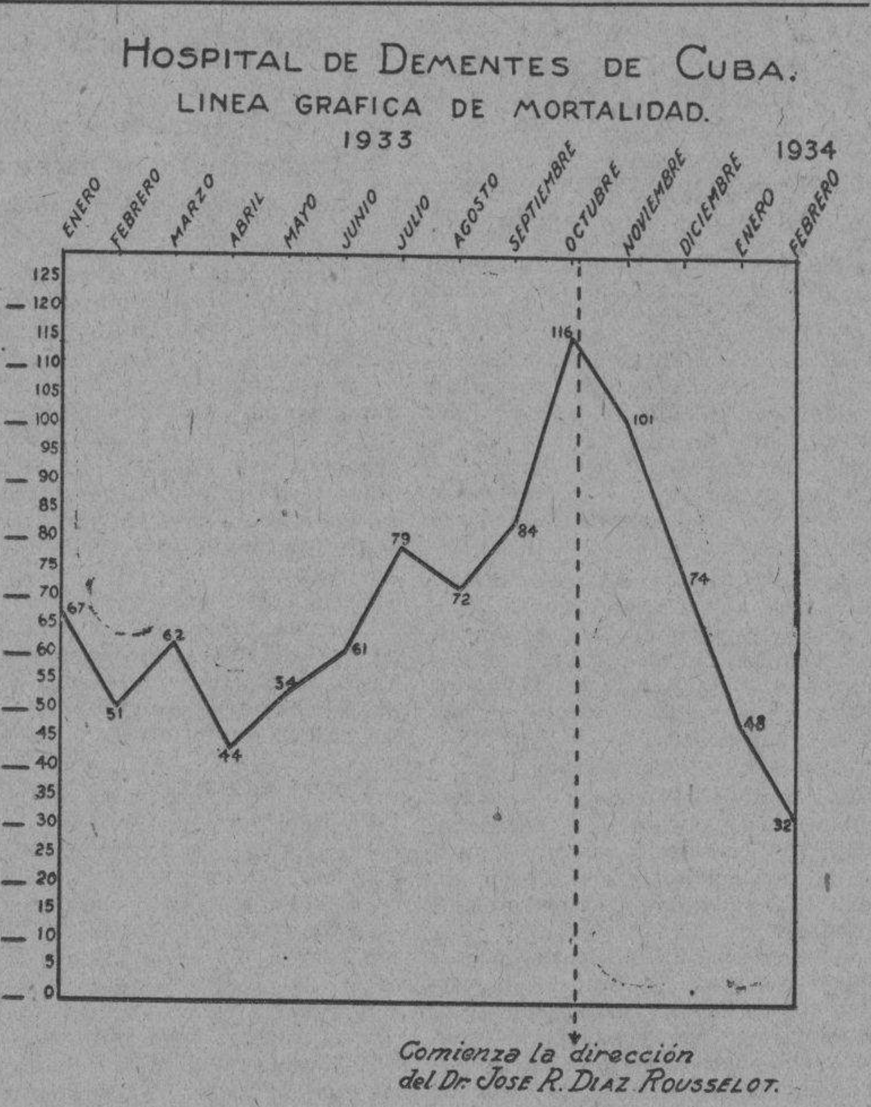

Gráfico del descenso de la mortalidad en el Hospital de Dementes de Mazorra; ello se debe a la labor del actual Director, Dr. José R. Rousselot, que se encuentra al frente del establecimiento desde el 2 de Noviembre del pasado año, habiendo sido ratificado por el actual Gobierno.

$2,333.34, entendiéndose por éste capítulo equipos, combustible, alumbrado, fluído eléctrico, reparaciones, material indispensable como jabón, material quirúrgico, gastos de escritorio, arreglo de camas, ropas para las mismas, vestuarios, calzado.

Y ¿puede pensarse que con esas cantidades se cubran todas las innumerables atenciones del Hospital, que es una ciudad en toda regla, con sus más de 3,500 moradores? Por lo menos se precisan 26 centavos por persona para la subsistencia; tres veces más de la cantidad consignada para las atenciones varias y tres veces más, también, para gasolina, medicina, material quirúrgico, etc. Esto, dejando a un lado las reparaciones y adaptaciones, que merecen créditos aparte y no tocando el aumento que merecen todos y cada uno de los componentes del personal facultativo y del administrativo: ellos nada desean para sí, pués sólo se preocupan de cumplir con su deber, pero nosotros estimamos que, al menos, debe aumentárseles sus sueldos y asignaciones en un treinta por ciento, ya que los facultativos ganan lo que pudiera ganar un simple mensajero o un portero.

EL DESCENSO EN LA MORTALIDAD

Otro detalle que habla muy alto del Dr. Díaz Rousselot y del personal facultativo a sus órdenes: la patente disminución de la mortalidad en el Hospital de Mazorra; allí donde hubo días en que murieron hasta diez asilados, en que la caravana de cadáveres diariamente imprimía terror en el espíritu más fuerte, han transcurrido últimamente hasta seis días consecutivos sin que se registraran defunciones. Y, prueba de lo que decimos, para disipar cualquier duda, la tenemos en la adjunta línea gráfica de mortalidad a partir del mes de enero del pasado año; júzguese por ella y se dará fé.

Se observará como después de una serie de oscilaciones, cuyo punto inferior corresponde a la cifra de 44 muertos en el mes de abril del pasado año, la curva de la mortalidad asciende gradualmente hasta alcanzar la enorme cifra de 116 muertos en el de octubre de 1933, justamente el mes anterior a aquel en que tomó posesión el Dr. Díaz Rousselot.

Ya, en noviembre, se registra un descenso en las defunciones, que en ese mes llegan a 101; y continúa el descenso rápido en los meses siguientes, falleciendo sólo 4 asilados en diciembre, 48 en enero de este año y 32 en febrero, llegando en marzo a solo 27.

Todo ello habla muy alto de la labor del Dr. Díaz Rousselot, que, sin duda alguna, es uno de los funcionarios jóvenes que la Revolución nos ha aportado y del que no queremos hacer mención especial más, porque sabemos que se ha de molestar, ya que nos dijo:

«Tenga mucho cuidado, periodista, con los bombos, porque si alguna vez cae usted en las garras de Mazorra, me las cobraré»...

A ESCENA VARIOS TIPOS

No vamos a presentar los numerosos tipos de enfermos que allí vimos, porque siendo nuestro propósito el que las autoridades de la nación fijen su atención en el Hospital de Dementes, así como las instituciones, etc., y las almas caritativas, no queremos cansar a nuestros lectores.

Pero sí de pasada hablaremos del «futuro Presidente Provisional de la República», que vive allí, siempre pensando «en sus vastos proyectos de economía nacional, basado en un magnífico plan de fomento fructícola, aunque haya de perjudicarse con ello la zona valenciana con sus jugosas y exquisitas naranjas». El Presidente Provisional, —cuyo nombre no damos, porque él desea mantener el anónimo hasta el momento de ser proclamado—, se conforma con estar sólo un año, año y medio o dos años en la presidencia; para ello necesita el apoyo del Dr. Díaz Rousselot, que, desde luego, se lo da. Y él lo premiará exaltando, después, al Director a la Presidencia electa de la República. El Presidente Provisional como premio a su labor al frente de los destinos de la nación, sólo quiere que se le deje ahorrar en el tiempo que ha de ocupar la alta magistratura del país, veinte veinticinco o treinta mil pesos; la misma cantidad, por cierto, que se nos dijo tenía cuando se trastornó.

Otro tipo que hemos de presentar es el de El Profeta, cuyo nombre es Valentín Pérez Darsón, que está al tanto de los acontecimientos nacionales, de tal modo que conoce, con minuciosidad de detalles, la historia política patria desde el Gobierno del General Menocal hasta la fecha. Su obsesión es que no quiten al Dr. Díaz Rousselot y cuando se le habla de un posible substituto llama a grandes voces al Coronel Batista, Jefe del Ejército Constitucional para que le mande trescientos millones de balas para acabar con los ambiciosos que hay en Cuba y con los que quieran hacerle sombra al Director.

También presentamos a Brígida Pedroso, que hace más de veinte años que está allí recluída: es una mestiza algo anciana, limpia, educada, cortés, que tiene su celda tan limpia y cuidada como una habitación de hotel de lujo. Brígida tiene la obsesión de la victrola y cuando se le pide que la enseñe, saca un banquillo de junto a su cama y al pedírsele que ponga el disco, extrae de debajo de la cama un servicio, y se echa a reír y a cantar.

Otro tipo es el del Dr. Manuel Montes de Oca, que hace siete años ingresó por haber dado muerte a su esposa al trastornarse: diserta admirablemente sobre patología, medicina, cirugía, biología y otras disciplinas de la ciencia y recuerda los horrores de pasadas administraciones en el Hospital, durante las cuales se mataba de hambre y a golpes a los enfermos y se comerciaba impúdicamente con todas las pertenencias del establecimiento, enriqueciéndose, especialmente los Supervisores militares de la Dictadura, que comerciaban con la leña para combustible del hospital, se enriquecían con el márgen de las compras de comestibles y otras atenciones, se construían chalets a expensas del presupuesto del Hospital y se destinaban los reclusos a trabajar en sus fincas particulares... todo eso se ha acabado ya, felizmente.

Y, a El Chino Pintor, Juan Wong, que acomete bizarramente con sus pinceles y pinturas los árboles del Hospital, con figuras alegóricas del A B C y de la Revolución y que ha construído una flauta con la que deleita a los reclusos diariamente. Y no nos olvidamos del jovencito René Orrego, el «hijo» del Dr. Díaz Rousselot, al que acompaña como la sombra al cuerpo, porque es «su padre» y siempre quiere estar a su lado, y, finalmente, a Diego González Hernández, natural de Tejete, cerca de La Laguna, en Islas Canarias, a quien vimos acometiendo a un rebosante plato de arroz, viandas, carne, guanajo y ensalada; Tejete, como le llamamos, quiere qus sus familiares de las Islas, a los que no vé hace mucho tiempo, sepan que él está bien y que ha recibido de los cubanos muchos beneficios y está bien contento que piensa hacerse ciudadano.

¿DONDE ESTA LA DOCUMENTACION?

El Dr. Díaz Rousselot habla extensamente con el periodista sobre distintos asuntos de la Dirección y de la Administración; nos hace patente su disgusto por la desaparición de la documentación relativa a los bienes propios del Hospital, que ocurrió al dejar la Dirección el ex-Comandante Américo Lora, el cual, por sus noticias, no ha entregado esa documentación, por lo que no se sabe los referidos bienes propios, que son cuantiosos y que deben producir, según presupuestos, la suma de $17,000.00 al año como fondo, y sin embargo sólo recauda $9,000.000, habiendo únicamente constancia de las dos casas de Galiano 93 y de Monserrate 93.

Bueno es que las autoridades del país hagan una investigación de esos fondos propios, en réditos de censos, hipotecas, donativos, etc., porque así, para el Presupuesto próximo, que comienza en Julio, se sabrá la cantidad a deducir por esos fondos de los $253,812.00 anuales a que ascien-de el actual, que es insuficiente, como antes hemos dicho.

EL DR. VILELA Y LOS MACHADISTAS

El Dr. Díaz Rousselot alaba la labor de su antecesor Dr. Arturo Vilela, al que malas artes de empleados machadistas que aún viven en terrenos del Hospital hicieron saltar de la Dirección, con grave detrimento de la causa de la Revolución; la labor del Dr. Vilela, a juicio del Dr. Díaz Rousselot, no pudo ser más que la de un revolucionario íntegro, que supo encauzar los asuntos del Hospital tan aviesamente atacados por los servidores de la dictadura.

También el Dr. Díaz Rousselot nos manifiesta las constantes amenazas de que es objeto por esos referidos empleados machadistas, que han jurado hacerlo volar con una bomba, que no se mudan de las casas que ocupan en el Hospital, a pesar de las disposiciones gubernativas; se resisten a irse y sólo la fuerza podría obligarlos; no se la quiere emplear para evitar escándalos, en tanto que los nuevos empleados de la Revolución tienen que vivir fuera del establecimiento, pagando casas y gastando en transporte.

EL PERSONAL DEL HOSPITAL DE DEMENTES

Y justo es que rindamos tributo, siquiera consignando sus nombres, a los subalternos del Dr. Díaz Rousselot, que bien lo merecen por su abnegación y sus valiosos servicios: Jefe de los Médicos es el Dr. Alberto González Bavastro; Cirujano, el Dr José Alcobert; Jefe del Laboratorio, el Dr. Evelio Gil; Farmacéuticos, el Dr. Pascual Valdés Díaz y la Dra. Dolores Zamora; Auxiliar de Cirugía, el Dr. Gaspar Llovet; Cirujano Dentista, el Dr. Gerardo Casado; Médicos Internos, los Dres. José Blanco, Aurelio Armengol, Marcelo de Caturla, José V. Lambert; Médicos de Visita, los Dres. José M. Baralt, Agustín Abril, José Randín, Antonio Esperón, Vicente Fernández de la Vega, Pedro Cubiñá, y Juan Portell Vilá.

La Superintendenta de Enfermeras es Miss Elizabeth Walker, una dama inglesa con más de treinta años de residencia en Cuba; Sub-Jefe, la Sra. Pastora Juárez; la Instructora de Enfermeras, Margarita Andino; las Enfermeras Srtas. Andrea Bouza, María Teresa López, Sara V. Vega, Caridad Ramón Brito, Rosa Victoria Acanda, Clarisa Calvet, Josefina Bonet, y los Enfermeros Manuel Currás, Manuel Carol, Miguel Sigarroa, Antonio Pérez, Norberto Riesco, Pedro Landeras, Francisco Victoria, Rafael Pensado.

No puede decirse que está bien dotado de personal el Hospital; hace falata el doble, no cabe duda.

EL PERSONAL ADMINISTRATIVO

De personal administrativo cuenta el Hospital con el insustituible sacrificado Administrador-Contador Julio Lanier Hevia; Jefe de Despacho, Mario Cabezas, Encargado de Material, Ignacio Alvarez Cenal; Mayordomo Pablo Susuquet; Jefe de Estadísticas y Archivo, Pedro Escobar, competentísimo y una de las más valiosas ayudas con que cuenta el actul Director.

Además, Eleuterio Menéndez, Jefe de Personal y Francisco Muñoz, Jefe de cultivo. Nos dijo el doctor Díaz Rousselot que «estos hombres son los verdaderos pilares de la obra que en Mazorra se realiza; de ellos es la gloria que puede existir, me ayudan con desinterés y entusiasmo, especialmente el señor Lanier, alma de la Administración en el Hospital».

Y agregó: «De todo el resto de los empleados del Hospital, Médicos, Enfermeras y enfermeros, etc., estoy altamente satisfecho; colaboran con entusiasmo a la obra de reconstrucción».

LA ESCUELA DE ENFERMERAS

Está al frente de ella, Miss Walker, con su segunda, la Sra. Pastora Juárez y la insuperable ama de llaves Eugenia Vives, las alumnas son Esther Ferrer, Zoila Figueredo, Caridad Alvrez, Rita Pacheco, Jacinta Soranich, Dolores Otaño, Inés Heredia, Alejandrina Enseñat, Haydee Velasco, Ofelia Seijas, Esperanza Rodríguez, Gloria Carrodeguas, Ernestina González, Hilda Palenzuela, Zelda Cepero, Hilda González, Magdalena Ribalta, Lucrecia Menéndez, Graciella Noda, Elvira Guin y Genara Elizalde.

LOS PABELLONES Y SUS NOMBRES

Son: Floro Pérez, de Pensionistas; Enrique Núñez, de Cirugía; Félix E. Alpízar, de Cirugía Séptica; Hermanos Trevejo, de Observación Diego Tamayo de Clínica; Lecref de Entéricos; Horstman, doctor Esperón. Pío Alvarez, Tuberculosis, todos destinados a hombres.

A mujeres, Carlos Fuertes. Pensionistas: Elizabeth Walker, Observacion, Alvarez Cerice, Clínica, Chacho Hidalgo, Tuberculosis. Guiteras, cirujía; Hermanos Freyre; Mariano González, Epilépticas; Valdés Anciano, Malberti, Cirugía séptica, Charcot; Tranquilos, (altos).—Ancianas Agitadas; Celdas.

Y el de niños: Gonzalez Rubiera. Además, la Colonia Agrícola Julio A. Mella, contigua al Hospital, donde se cosechan los diversos frutos que la naturaleza es tan exuberante en prodigarnos.

El "Magallanes" traerá en junio una excursión de miembros de las Cámaras de Comercio de España

Ayer trajo 48 pasajeros para la Habana. Seguirá el martes para Centro América. Se cumplió lo dispuesto sobre el pase de lista para los obreros del puerto. Salieron varios yates

Procedente de Barcelona, Valencia, Málaga, Cádiz y New York, llegó ayer el trasatlántico español Magallanes que trajo un importante cargamento de mercancías, 48 pasajeros y un polizón para la Habana, y conduce 26 pasajeros para Centro América, para donde seguirá viaje mañana martes.

Llegaron por este vapor los Sres. Rafael Marto Carreras, Joaquín Ortega y señora; Jesús Fernández Lopez, José Ripol, Francisco Valls, Joaquín A. Fonte Valdés y señora; Angela García González y familia, María T. Pérez Barbera e hijos, Juan Boullosa, Saturnino Rodríguez e hija, Leoncio Rodríguez y familia, Juan Ramos Rodríguez, José Creo Ramos y el polizón Antonio Fernández, que es natural de México y que embarco en New York.

El Seatrain Habana.— El ferry Seatrain Havana llegó ayer de New Orleans con wagones de carga general y salió por la tarde para New York.

Los Yachts.— Como habíamos anunciado, durante la madrugada de ayer y la mañana, zarparon la mayor parte de los yachts americanos de regatas, que se encontraban desde hace días en nuestro puerto.

Un Enfermo.— Manuel Pena Calderón, tripulante del vapor Magallanes, fué remitido ayer al hospital «Las Animas», por estar padeciendo de Pneumonía.

A Cargar Azúcar.— El vapor noruego «Lunghang» llegó ayer en la tarde para tomar un cargamento de azúcar.

El Peten.— A las seis de la tarde llegó de New York, el vapor americano «Peten» de la Flota Blanca, que trajo 1200 toneladas de carga general y 13 pasajeros para la Habna, y condujo carga y 76 turistas en tránsito para Cristobal.

Para la Habana llegaron por este barco: el vicecónsul norteamericano Mr. Donald Edgar y Sra. y Mr. William Mc Cormick y Sra. de la Calahan Company constructores de la nueva represa del Canal de Panamá y los Banqueros France Gutiérrez y Sra. y Fay Heywood.

Se Cumplió lo Dispuesto.— Confirmandose lo que publicamos en la edición anterior, sobre la forma en que serían llamados por lista los obreros portuarios, ayer tarde los que fueron empleados para la carga del «Peten», hicieron acto en la gran plazoleta que existe entre la puerta grande de entrada de Santa Clara, el del primer espigón de cabotaje de Luz, penetrando en los muelles tan solo aquellos que obtuvieron la chapa que los nomina para el trabajo en ese barco y en el turno de ayer noche.

Una excursión de turistas españoles.—El «Magallanes», en su viaje del mes de junio, traerá desde Barcelona y puertos de su escala, una excursión de miembros de las Cámaras de Comercio españolas, que desembarcarán en la Habana para esperar el paso del «Cristóbal Colón» el día 16 de julio, que los llevará hasta Nueva York, donde esperarán a su vez al vapor «Marqués de Comillas», para regresar a los puertos de sus procedencias en el Mediterráneo.

Una caja de pistolas para el Ejército.—Ha traído el buque de la Trasatlántica Española una caja de pistolas automáticas, fabricadas en Eibar, con destino al Ejército.

Fué festejado el corresponsal de Stgo. de Cuba

Los periodistas locales le ofrecieron un almuerzo como desagravio por lo de la Normal

SANTIAGO DE CUBA, abril 8. DIARIO. Habana.— Los periodistas locales, corresponsales de los periódicos de la Habana y varios amigos ofrecieron un almuerzo en el restaurant «El Sol», como homenaje de desagravio por el hecho ocurrido ayer en la Escuela Normal, al corresponsal del DIARIO DE LA MARINA y de la Prensa Asociada y redactor de sports del periódico «Adelante», señor Alberto García Torres, aprovechando la oportunidad de que celebraba su onomástico.

Pronunciaronse discursos elogiando la conducta y laboriosidad del compañero, acordando enviar telegrama al Secretario de Instrucción Pública protestando de lo sucedido. Las cervezas «Cristal» y «Hatuey» se adhirieron al homenaje. Fué una fiesta de franca confraternidad periodística.—**Especial.**

TRIUNFO ALLESSANDRI EN LAS ELECCIONES PARA SENADOR EN ANTOFAGASTA

SANTIAGO DE CHILE, abril 8. (WP).—Las noticias que se reciben en esta capital acerca de las elecciones senatoriales, dan cuenta de que Grove ganó un escaño por la jurisdicción de Santiago por una gran mayoría de votos, a causa de que los elementos anti-gubernamentales se agruparon bajo su bandera socialista.

El Presidente Alessandri triunfó en Antofagasta.

EL AUTOR DE UNA AGRESION A UNA MUJER FUE DETENIDO

El vigilante 279, arrestó en la esquina de Florencia y Bellavista, en el Cerro, a Antonio Eugenio Molina Hernández, de 36 años de edad, jornadero y vecino de Bellavista 26, por acusarlo Nemesio Rogelio Millet Agüero, de 34 años, vecino de Quinta número 73, de ser la misma persona que con fecha 16 de agosto, en el barrio de San Lorenzo, en Güira de Melena, agredió con una navaja a Martha Argüelles Cepero, de Amnía letra D, causándole lesiones de carácter menos grave.

Martha Argüelles ratificó las manifestaciones de Millet, agregando que el motivo de haber sido agredida por Molina, fué porque ella se negó a continuar las relaciones que con el mismo había sostenido.

El detenido fué puesto en libertad debido a que el Juzgado Correccional de San Antonio de los Baños no dió contestación alguna, al telegrama cursado urgentemente por el Juez de Instrucción de la Segunda.

M.E.C.D. 2016

LA COLONIA ESPANOLA DE CIENFUEGOS HONRA AL "DIARIO DE LA MARINA" Y A SU DIRECTOR

El coronel Batista declara que no cree que sea el salvador de Cuba, pero que hace cuanto puede en su beneficio, sin aspiración de lucro alguno

Fueron ayer condecorados los oficiales, clases y soldados del Quinto Distrito con la Medalla del Cuatro de Septiembre. Se celebró una revista militar en Columbia. Hubo un almuerzo en la primera compañía del tercer batallón del Regimiento 4 de Septiembre

Como anunciamos, ayer, en horas de la mañana, se efectuó el acto de condecorar a los oficiales, clases y soldados del Regimiento Martí, o sea del antiguo Quinto Distrito, en el Cuartel Jefatura del mismo, situado en la antigua Décima Estación de Policía.

El Jefe del Regimiento, Comandante Gonzalo García Pedrosa, M. M., impuso la medalla de los favorecidos, en número de 79, y cuya lista completa publicamos ayer. El acto fué sencillo, como corresponde a los de la naturaleza militar y asistieron numerosos miembros del Ejército pertenecientes al citado Regimiento, así como algunos civiles. Después, se celebró un almuerzo, en el que hablaron los comandantes G. Pedrosa y Echevarría.

REVISTA EN EL CAMPAMENTO DE COLUMBIA

A las doce del día, en el Campamento de Columbia, se llevó a efecto una revista militar, desfilando ante el Teniente Coronel Pedraza, que representaba al coronel Fulgencio Batista, Jefe del Ejército Constitucional, las fuerzas de ese mando, asistiendo, también, el teniente coronel Ignacio Galíndez y los comandantes González, Folla, Benítez, Echevarría, Pino y los capitanes Ascencio y Margolla, condecorándose a los citados y, además, a mil quinientos clases y soldados.

EL CORONEL BATISTA LLEGA

Avanzada la tarde, llegó al Campamento el coronel Batista, acompañado de su Ayudante el comandante Jaime Mariné, encontrándose, también otros altos oficiales del Ejército, entre ellos el comandante Tabernilla y los capitanes Sánchez, Figarola y Valdés Cosino.

El sargento Sánchez arengó a las tropas del Quinto Distrito y el coronel Batista lo hizo a las fuerzas de Columbia.

También oficiales, clases y soldados de la Sanidad Militar fueron condecorados en el Hospital de Columbia, por el capitán Despaigne.

PALABRAS DEL CORONEL BATISTA

En el almuerzo que se celebró el pasado sábado en la Primera Compañía del Tercer Batallón del Regimiento Cuatro de Septiembre, Columbia, hablaron los comandantes Benítez y Echevarría y el coronel Batista, asistiendo al acto, también, los comandantes Mariné y Borbonet y los capitanes B. Hernández, de Torra, Azcuy, Soca y Alvarez Margolles.

Dijo el coronel Batista que no iba a pronunciar un discurso, sino a hablar con sus «muchachos»; agradeció el homenaje que se le tributaba y se refirió, seguidamente, al valor y a la cobardía. Dijo que hay valor cuando se afrontan criterios diversos, como lo hay en el soldado que ofrenda su vida en el combate.

Y agregó: «No permito que la adulación se acerque a mí y prefiero al compañero, al amigo que sabe decir la verdad; el comandante Benítez me cree sinceramente el salvador de la patria y yo sé que sus palabras son sinceras y tienen todo el valor cívico que caracteriza sus actos y su persona. Y aunque yo no me creo el salvador de Cuba, puedo decir que hago lo que puedo en beneficio de Cuba y que nadie puede acusarme de que obtengo lucro en ello. Y para mi satisfacción, puedo asegurar que el núcleo de ciudadanos que sienten con Cuba y que está junto con el soldado, alerta a las demandas de la patria, me ve siempre colocado en la primera línea de defensa».

Se refirió, tmbién, al concepto de oficial y caballero y al de militares y hombres, agregando que hoy considera caballero al soldado que se coloca en el plano de la decencia; la conducta es una y en ella se pueden tomar dos caminos: el de la dignidad o el del desprecio. Y caballero es quien toma el primero, tenga o no estrellas o barras sobre sus hombros, continuó diciendo.

Se refirió extensamente al golpe militar del 4 de septiembre, en sus distintas fases y terminó con las siguientes palabras:

«En Cuba cada ciudadano tiene fe ciega en que el Ejército es la salvaguardia nacional; que la esperanza de salvación radica en el soldado; esa idea no debe destruirse ni empequeñecerse con actos indignos. Todos debemos estar dispuestos a que si Cuba se pierde, se pierden con ella nuestras vidas. Hoy ser militar es no ser político, es ser cubano y patriota. Todos estamos en la senda del sacrificio; yo soy joven y lo único que me comprensa de mis días de esclavitud es la satisfacción de pensar que todo es por Cuba y ver que los hombres del Ejército corresponden al esfuerzo. Lucho por el Ejército, como institución para que en ella exista la cohesión salvadora; por eso el 4 de septiembre que es la culminación de este conjunto de ideales no lo habrá más nunca. Eso sólo ocurrió un día en Cuba. Y se produjo únicamente por los ideales que sustentamos. La revolución no ha terminado; avanza arrolladora, impulsada por los cubanos para bien de Cuba. No hay diferencia entre militares y paisanos; pero el militar sabe que frente a cualquier elemento sin cohesión debe mantener la suya, su innegable disciplina que salvará a Cuba. El cuatro de Septiembre es único y debe ser orgullo del soldado cubano y de la patria».

Defensa razonada de la tendencia federalista

I

ASPECTO HISTORICO DEL PROBLEMA

La idea federal no es reciente en Cuba, pues ya había hecho su aparición en el curso de la primera guerra formal por la independencia de nuestro país, iniciada el 10 de Octubre de 1868, cuando a los seis meses de haber sido iniciada aquella epopeya fué promulgada la Constitución de Guáimaro, el día 10 de Abril de 1869, la cual establecía la República Federal constituída por cuatro Estados: Oriente, Camagüey, las Villas y Occidente.

El fracaso de la guerra de 1868, debido a las disidencias y antagonismos que dividían a los cubanos, hizo que desapareciera nuestra primera República en Armas y con ella la aspiración de constituir, una vez libres, la República dentro del sistema federal como era la suprema aspiración de Francisco V. Aguilera, ya que la experiencia demostraba —y ese fué el principal defecto de aquella Constitución— que la excesiva centralización de poderes en la Cámara de Representantes era un obstáculo para el libre desenvolvimiento de los planes revolucionarios. En el curso de la última guerra por la independencia se tuvo en cuenta aquellos defectos, aunque no se dejó de reconocer a cada provincia, se concentró el Poder en un Gonsejo de Gobierno que dirigió la lucha hasta el logro de la independencia.

De haber triunfado la Revolución de 1868, sin duda alguna, nuestra forma de gobierno hubiera sido la de una República Federal ya que las circunstancias todas hubieran sido favorables a su establecimiento: nacía con la revolución triunfante al mismo tiempo que era amparada por el ejemplo que España misma estaba dando en aquellos omentos, cuando organizó su República dentro del sistema aludido, en 1873, bajo el impulso del insigne federalista Pi y Margall, a quien secundaban políticos de la talla de Castelar, Labra, Canalejas, Moreno, Chao, Gil Borges y otros más.

Una vez terminada la guerra de independencia, nuestro país fué ocupado por las fuerzas del Gobierno Interventor de los E. U., nombrándose para cada provincia un gobernador con amplias facultades para atender y resolver en sus múltiples problemas. Así el mando del general Leonard Wood, como primer gobernador americano de Oriente, se caracterizó por la absoluta autonomía que mantenía en su gestión debido a su espíritu emprendedor, acometiendo obras como la pavimentación de la ciudad de Santiago de Cuba, y la carretera de Puerto Boniato, sin que hasta la fecha esas obras hayan sido retocadas por la República. Esa gestión independiente de Wood, que no sometía sus planes e iniciativas a la consideración del general Brooks, su superior jerárquico, parece que fué influyendo en la mente de muchos cubanos que se apasionaron por la república federal en aquellos días inolvidables.

Más tarde, cuando el general Wood fué llamado a hacerse cargo del Gobierno general de la Isla, y en virtud de las órdenes que recibiera de su Gobierno, convocó al país para que eligiera los miembros que integrarían la Convención Constituyente, se organizaron varios partidos políticos, tales como el «Nacional» y el «Republicano Federal de las Villas», que le dieron el triunfo a Estrada Palma, y «Unión Democrática», «Nacionalista» y «Republicano Independiente», que fueron al retraimiento con Massó.

Pues bien, de entre estos partidos el único que luchó por la República Federal fué el Partido Republicano Federal de las Villas, que constituyó el general José Miguel Gómez para defender los ideales que indicaba su nombre.

No pudo ser decisiva la influencia de nuestro citado partido Republicano Federal de las Villas en el seno de la Convención Constituyente, por haber chocado con los prejuicios de los patriotas que la integraron por un lado, así como tropezaron con el hecho significativo de que este país no había, todavía, estructurado su aspecto económico. El temor a entronizar una división marcadamente regionalista, creyendo que manteniéndonos unidos dentro de una República Unitaria, se resolverían nuestros problemas, hizo que nuestro caso fuera agravándose cada día más en todos los aspectos de nuestro país. Pero así todo el Partido Republicano Federal de las Villas pudo sacar triunfantes lòs actuales Gobiernos Provinciales, frente a la tendencia centralizadora que encabezaba el Dr. Zayas que pedía fuese prerrogativa del Poder Ejecutivo el nombramiento de los gobernadores provinciales. Fué concedido, tras largo discutir, repito, nuestra actual organización provincial con sus prerrogativas restringidas y dependientes del Poder Central en una forma que los ha de simple delegados del mismo, a pesar de su carácter electivo.

De modo sea, que yendo al origen verdadero de nuestra República en el primer intento de independencia que seriamente se consumó en la década de 1868-78, se encuentra ya reconocido el derecho de Oriente, Camagüey, las Villas y Occidente a ser Estados dentro de una República Federal. Derechos estos que se les han desconocido después en aras de una República de tipo Unitario cuyas gestiones al frente de los intereses nacionales no ha sido, como veremos en otro trabajo, todo lo benéfica que se esperaba que fuese para la nacionalidad.

Antonio Aguilera RIPOLL

Bella fiesta de los empleados de sombrerería

Se reunieron en los jardines de La Polar. Con un baile se puso fin al cordialísimo acto

Conmemoraron dignamente los miembros de la Asociación Nacional de Empleados de Sombrerería y Almacén, el aniversario de su fundación, con una hermola fiesta en el salón Trimalta de «La Polar».

Se inició con un banquete esmeradamente servido. En la mesa presidencial anotamos al Presidente señor Avelino Iglesias; Andrés González, Presidente de los Detallistas de Sombreros; Srta. Nieves Fenrández; José Gutiérrez Diez, Jefe de los jardines de La Polar; Aurelio R. Junquera, José Godino, Secretario; y Eduardo Denis.

En otras mesas: Avelino Alvarez, Rafael Sueiras, Evaristo Tanda, Mariano Ferrero, Pedro Denis, Juan Rodríguez, Bernardo Rodríguez, Virgilio Fernández, Francisco Martínez, Basilio Campillo, Tomás Alonso, Agustín Díaz, Julio Suárez, Pedro Gutiérrez, Luis Vega, Patricio Peral, Armando Martínez, Pedro García, Filiberto Serantes, Arturo Buján, Rosendo Alvarez, Vicente G. Martínez, Luis Cofiño, José Junquera, Julián Komaley, Jesús Pérez, Miguel García, José Pérez Torres, Juan Diego, Emilio García Pablo R. Presno, Florentino López, Policarpo del Valle, Ceferino Cosío, Josefina A. de Fernández, Carmen Rodríguez de Díaz, Celestino Alvarez. Juan A. Merchán, Antonio Ramón, Celedonio Díaz, José López, José Cobo y Ricardo Fernández.

El presidente Sr. Iglesias, dió las gracias a todos los comensales, por su asistencia a la fiesta, y les exhortó a que todos laboraran por el acrecentamiento de los asociados, para que en el próximo año, tengan la satisfacción de ver reunidos en otra fiesta a todos los que trabajan en el giro, como es la aspiración de la Directiva. Dedicó el ramo que adornaba la mesa presidencial a la bella señorita Nieves Fernández, que por su cooperación a la colectividad, disfruta de generales simpatías.

Después del almuerzo, se celebró animado baile durante la tarde, mereciendo por su acierto la comisión organizadora sinceros plausos. Componían dicha comisión los señores: Agustín Díaz, Rosendo Alvarez, Juan Prims, Tomás Alonso y Eduardo Denis.

MUERE UNA MUJER CUANDO HABLABA CON UN AMIGO

Esta madrugada falleció, en el Primer Centro de Socorro, una mujer nombrada Rafaela, que desidía en la habitación número 9 de la casa Factoría 100. El médico de guardia, Dr. Blanco, que la reconoció, certificó que la misma no presentaba señales de violencia alguna en su hábito externo, ignorando las causas de su muerte.

Según lo investigado por la policía, Rafaela se encontraba conversando con su amigo José González, vecino de Acosta 36, bracero de la Munson Line, cuando de improviso se sintió indispuesta, comenzando a echar un líquido espumoso por la boca.

González, al comprender que algo grave sucedía a Rafaela, solicitó el auxilio del vigilante 1515, el cual la condujo a la Casa de Socorro, donde murió a su llegada.

Créese que Rafaela falleciera a consecuencia de una embolia.

En Oriente hay una Asociación Cívica Pro República Federal de Holguín

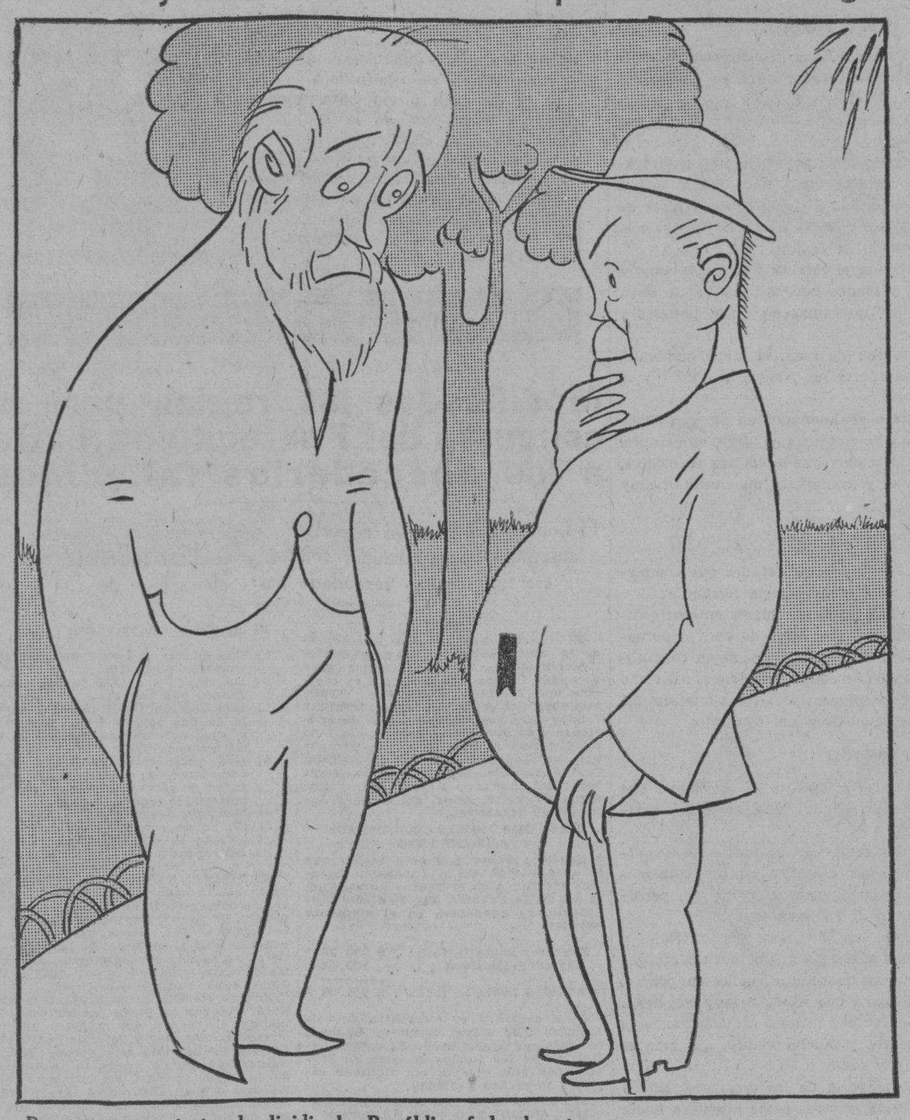

—Parece que se trata de dividir la República federalmente.
—¿Más todavía..?

Las victoriosas operaciones francesas contra "El Sultán Azul" deben completarse con la ocupación de Ifni por las tropas españolas

En tanto que ese territorio, sometido a la vigilancia de España no esté definitivamente ocupado por ésta, no se debe pensar en que la zona de ambos protectorados esté en paz

MADRID, abril 8. (SE.)—Un periodista que firma con el pseudónimo de «El Tebib Arrumí» escribe en el diario madrileño «Informaciones» lo siguiente en relación con el caudillo moro conocido por «El Sultán Azul», que después de hacer la guerra a Francia, se ha acogido a la protección española en Cabo Juby con la necesidad de que España ocupe el territorio de Ifni, que está sometido a su vigilancia.

Dice así «El Tebib Arrumí»:

«Oficialmente se ha dado la noticia de haberse acogido a Cabo Juby y protección de España el célebre cabecilla y morabo nómada Merebbi-Er-Rebbo, mal denominado en la prensa europea «Sultán Azul»: el hecho tiene la suficiente importancia y aun el suficiente atractivo para que de él hablemos a las personas que muestran «aun» algún interés por las cuestiones africanoeuropeas.

En realidad de verdad, este jefe nómada del sur marroquí y territorios del Adrar y Sahara español no tiene otro prestigio que el que le proviene de ser descendiente del famoso Ma el Ainin, el verdadero Sultán Azul, gran jefe marabútico de todo el sur marroquí y territorios del Sahara occidental, feudatarios del Nun y del Dra, es decir, de toda la vasta extensión comprendida entre la parte del imperio de Marruecos regida por el Majzén, la región desértica atlántica y el reino de Tombouctú. Ma el Ainin fué, efectivamente, un gran jefe, un «maitre de l-heure», y un peligro para los sultanes y su autoridad; sólo a fuerza de dádivas y pactos onerosos para éstos pudo mantenérsele a raya y sujetarle en la vida nómada de las vastas regiones citadas como jefe, más teocrático que guerrero, de las tribus árabes y bereberes del sur marroquí. Con dinero del Majzén, pródigamente otorgado, construyó Ma el Ainin su capital en el Sahara, sobre la Seguia el Hamra, que, como es sabido, recorre nuestro territorio sahariano, elevando la alcazaba y seudo ciudad de Smara, que llegó a tener destacada importancia política y comercial, pero que jamás la tuvo militar, como se demostró en 1908, cuando la columna Gouraud fácilmente ocupó el Adrar y cuando más tarde, en marzo de 1913, el coronel Mouret, con poco densa columna, llegó a la misma Smara, razziándola y haciendo huir a los partidarios del hijo predilecto de Ma el Ainin, Ba Hemade, el sedez; Secretario, Raimundo García de Castro; Vice, Evaristo Fernández, Tesorero, Victoriano Fernández; Vice-José Fernández Heres; Vocales: gundo Sultán Azul. Sin embargo, Smara y la familia de Ma el Ainin siguieron teniendo predicamento en el territorio sahariano y en Mauritania; buena prueba de ello fué la insurrección de «El Hiba», otro de los hijos del Sultán Azul, quien predicando una leva xenófoba contra la invasión francesa y los pactos traidores de Muley Azís y Muley Afid consiguió lanzar verdaderas falanges de bereberes y «cheleus» sobre el reino de Marraqués, de cuya capital se apoderó y en la que se hizo proclamar sultán, imponiéndose como tal hasta la llegada de Mangin con las fuerzas francesas, momento que marca el principio del eclipse de esta importante familia marabútica del desierto.

Otro de los hijos del Sultán Azul, el Ouali, consiguió a su vez victorias parciales sobre los franceses en el Anti-Atlas y en Mauritania; pero su preponderancia vióse poco a poco reducida al carácter sagrado de su prosapia, y establecido circunstancialmente en la ciudad santa de Smara, que su padre fundó, más bien dedicó sus actividades a la predicación de la pura doctrina marabútica, convirtiendo lo que fué un día capital del desierto en lugar de peregrinación y todo lo más en centro de complicadas intrigas financierodiplomáticas encaminadas a preparar la penetración en el Adrar y Río de Oro de agentes europeos buscadores de probables yacimientos petrolíferos.

A esta familia pertenece el sedicente Sultán Azul que hoy se ha acogido a nuestra bandera en Cabo Juby, estrechado por el victorioso y seguro avance de las columnas francesas que operan en el Anti-Atlas y regiones del Nun y del Dra para terminar la dominación de todo el territorio que la Historia y los Tratados señalan como demarcación propia del imperio marroquí.

En algún diario madrileño hemos leído estos días un comentario sobre la eficacia de las actuales operaciones francesas en el sur atlántico marroquí; en estos comentarios se llegaba a calcular no menos que como decisivo para el interés de España el éxito de tales operaciones, diciéndose que con la victoria francesa el país quedará totalmente pacificado y «España se verá libre de toda acción en el Sahara y Río de Oro».

Nos parece un poco ligera esa consideración. Nosotros entendemos, por el contrario, que con la total pacificación de los territorios pertenecientes a la demarcación francesa para España habrá llegado la hora de definir su interés e iniciar su intervención en aquellos otros que en la costa occidental se nos han otorgado como de soberanía y como de protectorado.

Pacificado todo el Marruecos francés y dominado el Adrar y la Mauritania, Francia habrá cumplido enteramente la misión que la llevó a Marruecos, pero no habrá resuelto el más interesante de los problemas: el de la seguridad absoluta de la zona occidental del norte africano, que permita, de un lado, los estudios y realización del prblema de las comunicaciones terrestres con las posesiones del centro y sur africano a través del desierto y del imperio marroquí, factor esencialísimo, que hoy enerva la política de Francia en Africa, y de otro, el de las comunicaciones aéreas que han de unir Europa con América merced al único posible salto desde la costa centro-occidental de Africa y las Repúblicas atlánticoamericanas. Sabido es que para realizar ese proyecto (ya puesto en vías de hecho, aunque no con la intensidad, y desde luego, con la seguridad y regularidad que precisa toda línea de comunicación aérea de tipo comercial y postal) los aviones han de volar por sobre una larga franja de terreno adjudicado a la vigilancia de España; sabido es que en repetidas ocasiones los aviones que hubieron de buscar tierra sobre esa franja fueron presa de las tribus nómadas, que habitan los territorios confiados a nuestra autoridad, y que siempre fueron, por falta de vigilancia de nuestra parte, víctimas de los excesos salvajas y codiciosos de los indígenas. En fin, no cabe olvidar, por otro lado, el pequeño problema que se encierra en la no ocupación de Ifni, verdadero bochorno para España, no exento de otro género de peligros que los del desprestigio moral que ante propios y extraños, y sobre todo ante los indígenas encierra. Todas esas cuestiones llegan ahora, con el fin victorioso de las operaciones francesas, bien patentizado en ese detalle de la demanda de protección del descendiente del Sultán Azul, a su momento más crítico, y no es ciertamente como decía el colega, porque merced a las victorias francesas España se ha de ver libre de una intervención activa, sino por todo lo contrario, ya que, con sobra de razón, se nos pedirá que, a nuestra vez, realicemos el «sfuerzo preciso para que la seguridad de aquellos territorios deje de ser algo hipotético y puedan abrirse con sólida garantía de paz a las actividades comerciales e industriales de todos los países que cuidan de sus intereses en Africa y que sea posible, al propio tiempo, la soñada rápida intercomunicación entre el viejo y el nuevo continente, en la que tantos anhelos y proyectos están cifrados».

UN VIGILANTE EXIGIO DINERO A UN BODEGUERO

Pertenece a la Policía Técnica. Acusó falsamente al dependiente porque no le facilitó dinero

El vigilante 2214, Antonio V. Cardona, que presta sus servicios como Delegado a las órdenes del Jefe de la Policía Técnica, arrestó anoche a José Alonso Menéndez, español, de 28 años, dependiente de la bodega situada en San José 38, en Jesús del Monte, acusándolo de haber cometido un hecho delictuoso en la persona de su novia Eugenia González, vecina de San José 35.

El acusado manifestó que no eran ciertos los cargos que se le imputaban y sí que el policía de referencia le exigió una cantidad de dinero, que él se negó a facilitarle.

También prestó declaración la joven González, exponiendo que ella lleva relaciones formales con Alonso, hombre respetuoso e incapaz de cometer atropellos con ella. Agregó que la acusación que le hace el vigilante 2214 obedece a venganzas, porque su prometido no quiso prestarle cierta suma de dinero, que le exigió, como tiene por costumbre hacer.

ROBO EN PRADO

María Herrera Suárez, vecina de la habitación 5 de la casa Prado 113, dió cuenta a la Policía, de que, al regresar a su casa, advirtió que le habían robado del escaparate 4 pesos, ignorando quien fuera el autor.

ABURRIDA DE LA VIDA

En el Primer Centro de Socorro fué asistida de síntomas graves de intoxicación Herminia Iscano Rodríguez, de 19 años y vecina de Galiano 92.

La joven citada ingirió 12 pastillas de permanganato con ánimo de suicidarse, por estaraburrid a de la vida.

Aclaración de hijos y nietos de Veteranos

Manifiestan que la asociación de Matanzas es tan legal como la que radica en la Habana

Matanzas, 5 de marzo de 1934.

Sr. Director del DIARIO DE LA MARINA.—Habana.

Distinguido señor:

Deseo dé cabida en las columnas de su bien leído diario, a la manifestación que a continuación acompaño, por lo cual quedo de usted muy agradecido.—**Oscar M. Mayol**, Presidente.

En el DIARIO DE LA MARINA del día 4 del corriente, aparece un escrito del Sr. Lovio, corresponsal del DIARIO en esta ciudad, donde no reconoce ni sabía que existía el Directorio Revolucionario de Hijos y Nietos de Veteranos.

El señor Lovio hace públicas dos cartas que recibió: una del señor Merino y otra del señor Serrano, nacionalista, en la cual le informaban que ellos tampoco conocían dicha organización, y que sí asistieron a una Asamblea general en el Consejo Nacional, donde acordaron apoyar al Dr. Horacio Martínez Franque para la Alcaldía de facto de la ciudad de Matanzas, el cual también fué nombrado para organizar en Matanzas, una asociación que ya estaba fomentada, y por lo cual el Sr. Martínez Franque no pudo llevar a efecto la supuesta misión, que según ellos le fué encomendada.

En mi carácter de Presidente de esta organización, en mi carácter personal y de hombre cívico, estoy dispuesto a demostrarle, en cualquier momento, al Sr. Lovio, al Sr. Merino, al Sr. Serrano y a todo aquel a quien interese, que esta organización es tan legal como la que existe en la Habana, porque desde el primer momento estuvo en contacto directo, primero con el señor Carlos Roloff, organizador de ésta, y después con el Dr. Plácido Martínez Franque, que han sido los Presidentes sucesivos de la organización referida, y que ambos reconocieron en esta ciudad de Matanzas a nuestra organización, que cuenta con un considerable número de asociados, lo cual podemos demostrar mediante las planillas de afiliación que poseemos en nuestros archivos.

Ese señor Oscar Mayol, que no se dice presidente como exponen los señores Lovio, Merino y Serrano, sino que es Presidente por el voto unánime de los hijos y nietos de Veteranos de Matanzas, mediante una elección llevada a ese efecto en una Asamblea general, como consta en el libro de Actas de esta organización, no es capaz de tomar atribuciones que no le pertenecen, pero no permite que personas desautorizadas utilicen el nombre de esta Asociación para apoyar o no apoyar a un candidato a un puesto público.

En la manifestación hecha primeramente, que salió publicada en el DIARIO DE LA MARINA del día 23 del pasado, donde decía que los hijos y nietos de Veteranos apoyaban para la Alcaldía de Matanzas al Dr. Horacio Martínez Franque, no especificaba si era la Asociación de la Habana o la de Matanzas, y por ese motivo nosotros hicimos la aclaración que publicamos en el DIARIO DE LA MARINA del día 31 de marzo pasado.

Queda aclarado el motivo por el cual hicimos tal aclaración, e invitamos a los señores Lovio, Merino y Serrano y a todo aquel que lo desee, a que pase por el Centro de Veteranos de Matanzas, donde tenemos nuestras oficinas, y le daremos todos los informes que deseen sobre cualquier asunto referente al sector veteranista.

Nuestro lema es: «Todos unidos bajo la Enseña Patria, defendiendo la conquista de los Próceres».—**Oscar M. MAYOL**, Presidente del Directorio Revolucionario de Hijos y Nietos de Veteranos.

Acordó también la Directiva de la Colonia, abrir el sanatorio La Purísima Concepción el martes

Celebró con tal motivo una misa en la capilla del Sanatorio, a la que asistieron la Directiva en pleno, numerosos socios y distinguidas familias. Nuestro Director, «Socio de Honor»

CIENFUEGOS, abril 8. Bajo la presidencia del señor Ramón Alvarez Menéndez se reunió anoche la junta directiva de la Colonia Española, acordando restablecer los servicios del sanatorio «La Purísima Concepción» el martes día 10 del actual.

Esta mañana se dijo una misa rezada en la capilla de dicho establecimiento de salud, asistiendo la Directiva en pleno, numerosos asociados y distinguidas familias.

Concluído el acto religioso, dirigiéronse los presentes a la casa-administración, lugar en que el presidente, señor Alvarez, dió posesión al cuerpo facultativo, integrado por los doctores Isidro Conde, Alejandro F. Clemente, Francisco Pérez Acosta, Ridalberto Espinosa, Manuel Baliño, Juan M. Camero, G. Gutiérrez Valladón y demás personal técnico y administrativo de la casa de salud.

Entre los otros acuerdos adoptados en la junta celebrada anoche figura el de nombrar socio de honor del Centro, por la labor desarrollada en defensa de los intereses de las sociedades regionales con sanatorio, al doctor José I. Rivero, de quien se hicieron cálidos elogios por el civismo, el talento y la valentía demostrados en sus magistrales «Impresiones», que se consideran como la tribuna nacional de las clases económicas del país.

También se determinó que se ratificara la adhesión de dicho centro al merecidísimo homenaje que le han de tributar las fuerzas económicas de la República.

Se nombró, asímismo, socios de honor a los señores Pedro Herrera Sotolongo, Jesús María Bouza, Vicente Fernández Riaño, Domingo Méndez, Jesús Pérez Cabo, Avelino González, doctor Miguel A. Díaz, licenciado Secundino Baños, Luis Cotarelo, Carlos Martí y Ramón Alvarez Menéndez.

Dichas personalidades figurarán en el cuadro de honor que se colocará en el salón de actos de la casa-administración del Sanatorio.

La junta conoció y aplaudió asímismo la campaña realizada desde las estaciones de radio de la Habana, en defensa de los intereses de las sociedades regionales, por el compañero Luis Guardado,, otorgándosele por unanimidad el título de socio de mérito de esta Colonia.

Igual título se le concedió a la señora Catalina Torres, esposa del presidente Ramón Alvarez.

El retrato de éste se colocará, finalmente, en la galería de los Presidentes de Honor.—**Obdulio García**, Corresponsal.

RECLUIDOS EN EL LAZARETO 2 NARCOMANOS

Ante el juez de guardia diurna, doctor Cadavid, hicieron ayer su presentación los narcómanos Francisco Méndez Valdés, estudiante, vecino de San Miguel 41, en Santa Clara, y Tomás Bermúdez Pérez, de 36 años, residente en López Recio 1, en Camagüey, encontrándose en esta capital accidentalmente, a fin de que los recluyeran en el Lazareto del Mariel por ser viciosos de las drogas narcóticas y desean curarse.

Comprobado que usan los alcaloides, fueron hospitalizados en el Lazareto.

Palacio

Devuelto a sus actividades desde ayer domingo el Presidente de la República, hay que esperar lógicamente un día de grandes actividades hoy en Palacio.

Millares y millares de asuntos que esperan urgente solución, pero contenidos hasta ahora por la fuerza de las circunstancias, desbordarán tumultuosamente en la mansión palatina en demanda del interés presidencial.

Retenido en su lecho por molesta dolencia, el Jefe del Estado se sustrajo a sus funciones magistrales la mayor parte de la semana anterior. Y esto hizo disminuir bastante la vida oficial de Palacio.

Nadie ignora que la enfermedad del coronel Mendieta no revistió gravedad en momento alguno, pero obligado a guardar cama, tuvo que diferir la solución de todos los problemas sometidos a su atención. Originó la dolencia del Presidente el trágico fin del coronel Méndez Peñate, Secretario de Justicia, su amigo entrañable.

Mientras el Jefe del Estado permaneció recluído en sus habitaciones se produjeron acontecimientos de verdadera importancia oficial: la renuncia del Secretario del Trabajo, doctor Rodolfo Méndez Peñate; la del Secretario sin cartera, doctor Carlos Saladrigas, ésta con motivo de las protestas abecedarias por la designación del doctor Carlos Manuel de la Cruz para presidir el Consejo de Estado; la reiteración del deseo de retirarse del Gabinete, del doctor Mario Núñez Mesa, Secretario de Gobernación y las aspiraciones de muy destacados elementos del Partido Unión Nacionalista a cubrir las carteras vacantes.

Añádanse a éstas, otras cuestiones ya planteadas y las que surgirán inmediatamente, y podrá imaginarse la semana laboriosa que aguarda al Presidente de la República.

EL CORONEL MENDIETA FUE A SU FINCA

Restablecido totalmente el coronel Mendieta, salió de Palacio ayer al mediodía.

Se dirigió a su finca, permaneciendo en ella hasta la noche.

A las nueve y media regresaba a Palacio con sus acompañantes, el Secretario de la Presidencia, doctor Santovenia y los ayudantes teniente Blanco y comandante Franco Granero.

Como siempre, el Jefe del Estado estuvo charlando con los repórters antes de tomar el ascensor.

Les manifestó que estaba muy mejorado de su dolencia y que ninguna noticia tenía para ellos.

Desplegando la bandera roja, entró en Nueva York un barco soviet, el primero desde 1917

Unos veinte individuos fueron al muelle, manifestando a los tripulantes que se alegraban de que fueron «rojos», pero aquéllos lo negaron, despachándolos con cajas destempladas

NEW YORK, abril 8. (A. P.).—El vapor de carga «Kim», primer barco ruso que ha llegado al puerto de New York desde 1917, y el primero que ha desplegado aquí la bandera roja de la Unión de las Repúblicas Soviéticas Socialistas, atracó al muelle número 8 de la calle 39 en Brooklyn.

Tanto en las cubiertas altas como en las bajas, donde flotaba la enseña del Soviet, aparecía una bandera roja con la hoz, el martillo y la estrella en amarillo; el «Kim» era el único espectáculo existente en el muelle.

La tripulación vive en cabinas en medio del barco, y los oficiales tienen alojamiento en la cubierta superior. Los marinos capacitados y los engrasadores, así como el capitán, los oficiales, ingenieros, operadores telegráficos y el cirujano tienen cada uno su camarote.

Aunque en el salón del Club se exhibía una gran bandera roja con el lema de «Adelante con la Revolución del Mundo» impreso en ruso, inglés y alemán, la tripulación del «Kim» parecía tener una pobre opinión de la variedad de comunistas americanos.

Cerca de veinte personas que fuehon al muelle, manifestando que estaban contentos de saber que ellos eran rojos y pidieron se les permitiera subir a bordo.

Los marineros del «Kim», parados al lado de la estrecha escalera de acomodación que conduce al muelle contestaron a gritos que ellos eran miembros del partido Juventud Comunista de la Unión Soviética, y no querían tener nada que ver con los «rojos».

El capitán, Augusto Upmal, que dirige el barco, quien cuenta 60 años, enseñó el buque a los repórters.

Fué construido en Leningrado en 1932, tiene 6,500 toneladas brutas, cerca de 400 piés de largo y 75 piés de manga.

El «Kim» ha estado traficando entre los puertos rusos y belgas y salió de Nikoliev y Odessa en el Mar Negro el día 10 de marzo con 6,000 toneladas de carga general, incluyendo cemento, mica, tiza, tierra de Fuller y nebrinas y 300 barriles de vino blanco y rojo del Cáucaso.

El «Kim» desarrolla una velocidad media de doce nudos, manifiesta el Capitán Upmal pero puede alcanzar quince si se fuerza. Tiene una tripulación de 37 individuos, en la cual está incluído el capitán, tres oficiales de cubierta, cuatro maquinistas un operador de telégrafos, un médico y dos camareras, quienes cuidan de las cabinas y del rancho.

LA PRENSA ALEMANA HACE COMENTARIOS SOBRE LAS DEUDAS PRIVADAS

BERLIN, abril 8. (AP.)—La prensa alemana comenta la próxima reunión de los representantes del Reich con los delegados de las naciones acreedoras en Basilea.

Lleva la representación de los deudores alemanes el doctor Schacht.

Indican varios periódicos que Alemania no hará promesas incondicionales respecto al pago de los intereses de las deudas a plazo medio y largo.

El periódico «Germania» de Von Papen, recomienda la cancelación de una parte considerable de las deudas y otros sostienen que Alemania no puede pagar a menos de que aumenten sus ventas al exterior.

M.E.C.D. 2016

PULMONIA
Llame un médico. Entonces dé el tratamiento de "emergencia" con
VICKS VAPORUB
OBRA DE 2 MODOS A LA VEZ

Inventos, Innovaciones y Curiosidades

—El Gobierno francés ha invertido más de 20 millones de francos en el ensanchamiento y restauración de diversos puertos de importancia.

—Las estadísticas han venido a demostrar de una manera clara y precisa que el arroz constituye el ochenta por ciento de las exportaciones de Siam.

—De las 177,251 millas de carreteras que hay actualmente en la Gran Bretaña, 151,807 se encuentran en Inglaterra y el País de Gales. El resto, que es relativamente reducido, pertenece a Escocia.

—Un fabricante de aparatos eléctricos ha logrado combinar en una sola pieza un calentador eléctrico y un secador para la ropa. El modelo resulta lo suficientemente ligero para ser trasladado de un lugar a otro de la casa con suma facilidad.

MOVIMIENTO DE ENFERMOS EN «LA BENEFICA»

En el día de ayer se registró en la Casa de Salud «La Benéfica» del Centro Gallego, el siguiente movimiento de enfermos:

Entradas: Francisco Lorenzo Rego, Julio Blanco Prieto, José Rodríguez, Vicente López Valín (de Morón), y José Villares Durán.

Salidas: Domingo Quintero Peraza (de San Nicolás), Enrique Pérez Martínez, Afortunado Stéfano Gedeón, Jesús López Otero, José García y Domingo Vidal. Quedan 350.

ANGLO AMERICAN DRUG STORE CO.
DE TURNO HOY LUNES
BAJOS DEL "HOTEL PLAZA"
por NEPTUNO y MONSERRATE
TELEFS. A-7920 Y M-4244

FARMACIA DROGUERIA DE "JOHNSON"
DE TURNO LOS LUNES
Obispo 30 TELEFONO-A-2129.

LA MAYOR
35 EDIFICIOS
700 EMPLEADOS
SARRA
DROGUERIA
ABIERTA TODOS LOS DIAS
TODA LA NOCHE LOS MARTES
A-8170 A-3041

TOS CATARROS
JARABE
THIGAIOL

FARMACIAS de turno hoy

LUNES

HABANA

Ayesterán y Brusón	U-6919
Pi y Margall 30, esquina Aguiar	A-2129 A-2120
Ave. de la República y San Francisco	U-6815
Habana 42 esquina a Cuarteles	M-4890
Ave. San Bolívar 141	M-4050
Av. S. Bolívar 55	M-5050 M-4466
P. Varela 63	U-6795
Rafael M. Alonso 41	M-4036
Ave. de Bélgica 57	M-4288
Misión y Florida	
América Arias y San Nicolás	A-6666
E. Palma y Animas	M-4343
Ricla 45 esquina a Mercaderes	A-2816
M. Gómez 344	M-4690
M. Gómez 44	M-5494 M-4019
Desaglie y M. González	U-7700
Padre Varela 227	A-6766 M-5089
Zenea y Soledad	U-1693
Gral. Aguirre 36	M-4543
E. Palma y Genios	M-4404
Ricla 99	M-5386
Zenea 2	A-7920 M-2444
M. Suárez y A. M. Lezcano	M-5677
Padre Varela 1	U-1144
Merced y Habana	M-4370
Alcantarilla 24	M-5193

VEDADO

Ave. Wilson 130 entre 15 y 13	F-5656
J. número 1 esquina a Calzada	F-6128
L 17 número 330 entre A y B	F-6089
23 entre E y C	F-6246
26 entre 25 y 27	F-6200
Calle 17 y 20	F-2277

VIBORA

10 de Oct. y San Mariano	I-7727
10 de Oct. 801 esquina a Paco	L-2666
Concepción y Ave. de Acosta	X-2244
San Mariano y Armas	X-2323 X-3023
10 de Oct. 443 esquina a Colina	I-3666

JESUS DEL MONTE Y SANTOS SUAREZ

Santa Emilia y Paz	I-7458
San Benigno y Zapote	I-7575
Ave. Presidente Gómez 2	I-1111 I-3333
10 de Oct. 143	M-4030 A-5936

LUYANO

Fábrica y Santa Felicia	X-2248
Calzada de Luyanó 7	X-7337
Concha y J. Abreu	X-2424

CERRO

Calzada del Cerro 697, esquina Lombillo	I-7701
Churruca 29	I-7650
Salvador y San Quintín	I-7602

NOTA:—Este grupo deberá prestar servicio al público todo el día y toda la noche de los domingos, días festivos y duelo nacional siguientes: Enero 1; Febrero 4; Marzo 18; Abril 29; Junio 10; Julio 22; Septiembre 8; Octubre 14; Noviembre 25.

HABANERAS

LA MODA ACTUAL

Las exposiciones de las grandes casas de París presentaron ya todos los modelos que completarán su colección de verano, entre los que se encuentran verdaderas maravillas de gusto y chic.

Worth sigue su norma llevando en los modelos el carácter y la gracia refinada dentro de la más exquisita elegancia femenina. La línea joven es racional sin exageración alguna, empleando telas bellas, hombros naturales, mangas por encima del codo y el vuelo de las faldas para sports con pliegues, por la tarde con poco ancho, haciendo algunas con chorreras de vuelos por un lado o por delante y para llevar por la noche trajes con cola adornados de volantes plisados en oposición de colores.

Las telas preferidas por el momento son el tafetán negro con lunares blancos, falda gris ratón, organdí rosa y blanco bordado, alpaca de seda, satín blanco, y los crespones estampados, muselinas en tonos pasteles y shantung estampado.

Patou presenta el satín imperial, la flor de seda, el crepé marocain, las organzas negras y amarillas y para sports los jerseys, el tweed y el shantung en colores enteros y estampados.

Marcel Rochas nos sorprende de nuevo abandonando su antigua silueta evolucionando en el nuevo estilo lleno de elegancia y juveniles detalles, mezclando las telas lisas con las de fantasía de rayas o cuadros en colores, formando conjuntos de tonalidades suaves y armoniosos que resultan muy agradables.

DETALLES ELEGANTES

Las chorreras de muselina en tres colores, las hebillas de cinturones de esmalte del mismo color que los cinturones que serán de tiras de cuero de charol, en variados tonos. Los botones en cuero filigranados, plateados y de pasta, los guantes de gamuza y las iniciales de metal plateado, constituyen los detalles que completan la indumentaria femenina.

Los trajes de colores enteros combinados con otras de obra o bordados, se ven mucho también constituyendo motivos elegantes, así como los sombreros y carteras que rompen la monotonía del conjunto.

SOMBREROS DE VERANO

Según avanza la temporada es necesario completar los ensembles que forman indumentaria de verano, reuniendo vestidos y sombreros que combinen elegantemente.

La moda parece orientarse hacia los sombreros formados principalmente de trenzas finas cosidas, tales como picott, spleett y otras. Esta moda es interesante en el sentido de que cada modista intensifica su personalidad marcando los modelos con el sello de su buen gusto.

Las formas son diversas, viéndose canotiers, bretones, cloches, flojas y otras completamente llanas, con pequeñas alitas y con un movimiento cayendo hacia delante. Algunas tocas nuevas presentan bellos drapeados, adornos de cintas o flores, de manera discreta que resultan muy elegantes.

Los colores que predominan para este verano son los azulados, violetas y marinos, los rojos, algunos verdes, negros y mucho blanco, que será el preferido entre todos.

La inspiración oriental que guía la mayoría de las creadoras, indica que la moda chinesca presentada por **Worth**, y otras casas nos lleva hacia una nueva silueta. Algunos sombreros semejan a los conos aplastados, así como las boinas y capelinas de alas cuadradas que representan la arquitectura geométrica que tanto se ve en los vestidos.

Si quieren obtener un bonito sombrero de verano que reuna todas las exigencias de la moda, haga una visita a **La Maison Josefina**, en San Rafael 3 y 5 y encontrará lo mejor a precios rebajados.

SONETILLOS

Nunca se quejan las rosas,
que el querellarse las flores
fué invención de trovadores
y de abejas codiciosas.
Quejas livianas y ociosas
son las quejas de amadores,
arrullos engañadores
y dolencias mentirosas.
Si fuego de amor te inflama
ya has encontrado el camino,
¿dónde le hallarás mejor?
Arrójate en esa llama
que es muy dulce, peregrino,
vivir y morir de amor.

Ricardo LEON

MENU DEL DIA

Almuerzo	Comida
Martini cocktail.	Cantaloup.
Huevos en acemitas.	Puré de papas.
Tamal en cazuela con pollo.	Empanaditas de pescado.
Plátanos maduros fritos.	Pierna de carnero fría.
Ensalada de vegetales.	Ensalada de frutas.
Macedonia de frutas.	Mermelada con queso.

RECETAS DE COCINA

Pichones con petit-pois

Se lavan y limpian los pichones sazonándose con sal, naranjas agrias y pimienta sofriéndose en manteca hasta dorarlos. Entonces se añade ajo, cebollas y perejil bien picadito, vino seco, caldo y un poco de harina de Castilla, dejándolo en el fuego un momento. Al servirse se añade una lata de petit-pois, bien escurrida, tapándolo bien para que se cocine un rato.

M. R. DE FONTANILLS

UN LIDER DE LA ESQUERRA ESCRIBE AL C. REPUBLICANO

A las muchas y muy expresivas contestaciones que el Círculo Republicano Español ha recibido con motivo de su generosa petición al Gobierno de la República española, de que se conceda un indulto a prófugos y desertores, y puedan estos regresar a su Patria, hay que añadir la recibida ayer del líder de la «Esquerra» catalana, Don M. Santaló.

Está obteniendo feliz y unánime apoyo por parte de los hombres que integran el actual régimen de democracia española, la iniciativa del Círculo Republicano Español, para que sea un hecho el indulto a prófugos y desertores el día 14 de abril próximo.

La carta de Santaló, profundamente reveladora, dice así:

«Madrid 25 de febrero de 1934.—Sr. D. José Vilariño.—Habana.—Distinguido compatriota: Recibida su carta de 24 de enero, he dado cuenta de ella a la Minoría y por unanimidad se estimó justa la petición de ustedes y, por tanto, apoyarla incondicionalmente.—Saludos a ustedes y los compatriotas y manden s. s.—(f.« **M. Santaló.**

GRANDES SORPRESAS EN EL BAILE DEL C. ASTUR

El Centro Asturiano celebrará con una grandiosa verbena, la instauración de la República Española, el próximo sábado 14 de abril, con una fenomenal verbena que ha sido denominada FANTASIAS DE PRIMAVERA. Esta tendrá lugar en todo el edificio social.

Los mejores conjuntos musicales amenizarán esta grandiosa verbena: Antonio Ma. Romeu, Belisario López, Diplomáticos de Pego, Septeto Nacional y otros. Muchas sorpresas preparan los petronios que comanda don Manuel Vallina a la juventud bailadora.

El precio de la misma ha sido señalada en la cantidad de UN PESO.

Un lleno desbordante se espera que haya en la verbena FANTASIAS DE PRIMAVERA el próximo sábado 14 de abril en el Palacio Astur.

LA REVISTA «REPUBLICA»

Verdadera satisfacción nos ha causado la aparición de la gran revista «República», publicada bajo los auspicios del Círculo Republicano Español de esta capital, y la cual sustituye ahora a «España Republicana», el batallador periódico que tanto defendió los intereses de la República Española.

El Director de esta nueva publicación lo es nuestro gran amigo el brillante periodista Carlos M. Hueto, quien ha sido una sorpresa hasta para los que se preciaban de conocerlo.

Nuestro saludo cariñoso para el primer número de «República», pues comprendemos que surge a impulsos de grandes idealidades.

"Es Bueno: Lo Sé"

"El Compuesto Vegetal de Lydia E. Pinkham fué para mí maravilloso hace seis años, después una operación. Ahora lo tomo porque me siento decaída y sé que es de gran alivio para muchos desórdenes propios de la mujer."—MRS. JEANETTE PERRY.

Con más de cincuenta años de éxito, tomada por miles de mujeres como fortificante, esta medicina puede aliviar también a Ud. y a sus hijas. Bastará probar una botella. De venta en todas las boticas.

Compuesto Vegetal De Lydia E. Pinkham

Modificadas las reglas para el concurso del Panteon dedicado a los abecedarios fallecidos

El Comité Pro-Panteón abecedario declara que es el único autorizado para recaudar fondos y celebrar funciones con ese fin. Se han recaudado hasta ahora más de 751 pesos

AVISO

El Comité Pro-Panteón Abecedario es la única entidad que posee autorización de la Célula Directriz para recaudar fondos con destino a la erección del Panteón Abecedario. Todo miembro del ABC que desee levantar fondos para ese fin, por medio de funciones o de otro modo, deberá, por tanto, dirigirse al Comité, que lo componen los señores José G. du Defaix, Carlos Martell, Mario Padrón, Raúl Masvidal, Gustavo Leyva, padre; Enrique Nogueira, Angel del Valle y Julio César Menéndez.

RECAUDACION PRO-PANTEON ABECEDARIO

Se hace saber por este medio que la recaudación de la fundación benéfica efectuada en el Teatro Auditorium el día 24 de Febrero, Pro-Panteón Abecedario, se encuentra en el siguiente estado:

Ingresos hasta la fecha	$ 920.35
Gastos definitivos	169.11
Utilidad hasta la fecha	$ 751.24

Esta cantidad se encuentra depositada en The Royal Bank of Canada, Sucursal de Muralla 52. El estado definitivo de los fondos se dará en breve, pues aún quedan sin liquidar algunas pequeñas partidas.

MODIFICACION DE LAS REGLAS DEL CONCURSO PRO-PANTEON ABECEDARIO

Aunque en la convocatoria para el concurso de proyectos para el Panteón del ABC, se especifica que los proyectos deben ser presentados en escala de dos centímetros por metro, se ha acordado por el Comité que tal requisito, tendente a obtener la uniformidad en la escala de todos los proyectos, no será indispensable. Así, pues, los concursantes podrán presentar trabajos que no estén precisamente en dicha escala de dos centímetros por metro.

Habana, abril 6 de 1934.

Comité Pro-Panteón Abecedario.

CONCURSO DE PROYECTOS PARA LA CONSTRUCCION DEL PANTEON DEL ABC

Hasta las cinco de la tarde del día 15 de abril del año en curso se admitirán en la Secretaría del Colegio de Arquitectos de la Habana, Avenida de Menocal y Calle 25, los planos y demás documentos anexos a cada proyecto para la construcción de un Panteón para el ABC. Un Delegado de dicha Institución entregará a cada concursante el recibo correspondiente.

BASES DEL CONCURSO

PRIMERA: Concursantes. Podrán participar de este concurso todos los Arquitectos miembros del ABC que ejerzan su profesión individualmente o asociados a otras personas, aunque estas últimas no pertenezcan a dicha Organización.

SEGUNDA: Forma de presentación. A los fines de la debida identificación, los planos y documentos que se sometan, deberán ser suscritos con un lema. Este mismo lema deberá aparecer también en un sobre cerrado, que contendrá el nombre y dirección del concursante.

El proyecto comprenderá:

a) Una planta a escala de dos centímetros por metro.
b) Un alzado a escala de dos centímetros por metro.
c) Una sección longitudinal a escala de dos centímetros por metro y una sección transversal a la misma escala.
d) Una perspectiva coloreada para demostrar la sensación del conjunto y efecto artístico de los materiales empleados.
e) Memoria descriptiva.
f) Pliego de condiciones.
g) Estado de dimensiones.
h) Presupuesto.

TERCERA: Terreno. El proyecto se desarrollará sobre una parcela de centro de ocho metros de frente por nueve metros de fondo, sin incluir aceras. A los efectos del presupuesto se hace constar que el espesor de la capa de tierra se estima en dos metros, aproximadamente, existiendo por debajo de dicha capa una roca calcárea.

El concursante en su proyecto podrá hacer figurar en parte prominente del mismo un busto del Apóstol Martí, cuyas dimensiones y detalles podrá obtener directamente en la casa Prado número 44, donde puede ser examinado, haciendo resaltar las relaciones del Apóstol con el ABC, como faro o guía de su campaña, en forma de inscripciones u otra que estime más conveniente el proyectista. Este busto ha sido donado gentilmente a la institución por la Sra. de Armenteros.

CUARTA: Presupuesto. El valor total del monumento no excederá de la cantidad de cinco mil pesos. Cada concursante acompañará a su proyecto un compromiso formal, por el cual se obligue a realizar la obra según el presupuesto que acompaña a su proyecto.

La Institución ABC se reserva el derecho de suministrar parte o todos los materiales necesarios al precio corriente en el mercado, deduciendo el valor de los mismos del presupuesto correspondiente al proyecto que resulte triunfador en este concurso.

QUINTA: Premios. Se otorgará un Primer Premio, consistente en un diploma acreditativo y cincuenta pesos en metálico y dos segundos premios consistentes en diplomas de honor. Además, el Tribunal podrá otorgar diplomas de mérito a todos los demás proyectos que a su juicio lo merezcan.

TRIBUNAL

Los miembros del Tribunal serán nombrados a la expiración del plazo para la presentación de los proyectos, siendo dichos nombramientos de carácter secreto, conservando tal carácter aún después de adjudicados los premios.

Los concursantes no agraciados podrán reclamar la devolución de sus proyectos, si así lo desean, mediante la presentación del recibo de entrega, en cuyo caso no serán revelados sus nombres, manteniéndose cerrados a ese objeto los sobres que los contengan.

Habana, marzo 26 de 1934.

Comité Pro-Panteón Abecedario.

El ABC es la esperanza de Cuba. ¡Todos unidos bajo la bandera del ABC!

SUSCRIBASE Y ANUNCIESE EN EL «DIARIO DE LA MARINA»

Inclusión de veteranos en las pensiones

Se han formulado pedidos de fondos para el pago de abril a dos pagadores. Traslados

Se ha incluído en el Registro General de Pensionados a los individuos que siguen:

Saturnino Aguilera Aguilera, de Banes, soldado del Ejército Libertador.

José M. Corrales Viamonte, de Palma Soriano, soldado del E. L.

Jesús Silva Peña, de Holguín, soldado del E. L.

Diego Banido Nodal, de Santa Clara, soldado del E. L.

Angel López Cutiño, de Manzanillo, soldado del E. L.

José Milor Correa, de Holguín, cabo del E. L.

Alejo Leicea s. o. a., de Sancti Spíritus, Alférez del E. L.

Eulogio Sardiñas Zamora, del Centro, Habana, Coronel del E. L.

Clemencia Ferrer Cuevas, de Santiago de Cuba, viuda del soldado del E. L., Eusebio Salazar Palacios.

Juana N. de la C. Salazar Ferrer, de Santiago de Cuba, hija del soldado Eusebio Salazar Palacios.

Albertina Salazar Ferrer, de Santiago de Cuba, hija del soldado Eusebio Salazar Palacios.

María de las M. Sevilla Borroto, de Sancti Spíritus, madre del soldado del E. L., Víctor Sevilla Pereira.

Victoria de la C. Ortega Morejón, de Santa Clara, hija del cabo del E. L., José M. Ortega Castellanos.

Ramona Guillot, de Palma Soriano, viuda del Sargento Primero del E. L., Luciano Taquechel.

Ventura del C. Ortega Morejón, de Santa Clara, hija del cabo del E. L., José M. Ortega Castellanos.

Eulogia Taquechel Guillot, de Palma Soriano, hija del Sargento Primero del E. L., Luciano Taquechel.

PEDIDOS DE FONDO

Han formulado los pedidos de fondos para el pago de las pensiones del mes de abril a los Pagadores siguientes:

San Antonio de los Baños, por mil 170 pesos con 4 centavos, con cargo al Presupuesto.

Al mismo, con cargo al crédito de 16 mil pesos, por 36 pesos 99 centavos.

FERROCARRILES UNIDOS DE LA HABANA

AUMENTO DE SERVICIO EN LA LINEA DE RINCON
Los Domingos y Días Festivos

TRENES CADA 30 MINUTOS ENTRE 8.25 a.m. y 8.25 p.m.

Salidas de Estación Central

A las horas y 25, hasta Rincón, combinando en Naranjito con los trenes que salen de Agua Dulce a las horas y 32

A las horas y 55, hasta Santiago solamente, combinando en Naranjito con los trenes que salen de Agua Dulce a las horas y 02.

PASAJE DE IDA Y VUELTA DESDE HABANA A ALGUNOS LUGARES APROPIADOS PARA PASEOS CORTOS

10 cts. a Miraflores, Pinos, Ardai, Arroyo Naranjo y Calabazar.
15 cts. a General Peraza y Campo de Aviación Curtiss.
20 cts. a Santiago de las Vegas.

LA ADMINISTRACION

SOCIEDADES ESPAÑOLAS

Diversos acuerdos de la Comisión Ejecutiva del M. I. Centro Gallego

La Comisión Ejecutiva del Centro Gallego, en una de sus últimas sesiones, concedió licencia por seis meses para asuntos particulares, al Presidente de la Seccion de Propaganda, Sr. José Barreiro Nande, designando para presidir interinamente dicho organismo al titular de la de Inmigración., Sr. Ceferino Pérez.

Durante varias noches, el Sr. Barreiro con el personal de su departamento, dedicóse a informar al sustituto, del sistema por él introducido para el control absoluto de las delegaciones del interior y del estado en que se encuentran distintos asuntos relacionados con las mismas. Una vez impuesto el Sr. Pérez de la marcha y funcionamiento de la Sección de Propaganda, se convocó ésta a junta, que se celebró antier, dándose cuenta del oficio de la Comisión Ejecutiva, referente al caso y tomando posesión acto seguido el Presidente interino a quien el Sr Barreiro dedicó frases de congratulación por estimarlo como una garantía para seguir con acierto las normas establecidas.

En esa misma junta se nombró la comisión que durante el mes de abril tiene a su cargo la visita de los enfermos de las delegaciones que se hallen en «La Benéfica», resultando designados los Sres. José M. Cuesta, Severino Díaz, Manuel García, Adrián Vázquez, Antonio Salgueiro y José Méndez Boán.

JUNTA EN EL C. ASTUR

En la noche de hoy, a las ocho y media, celebrará Junta Ordinaria la Sección de Asistencia Sanitaria del Centro Asturiano, la que es continuación de la celebrada anteriormente. El señor Secretario de dicha Sección ruega a los interesados la más puntual asistencia.

BAILE DE «ASC. CANARIA»

El sábado 21 de los corrientes se celebrará en los salones y roof garden de la Asociación Canaria la grandiosa verbena «Volando hasta Río Janeiro«, organizada por los señores Jimeno y Mora, Secretario Vocal, respectivamente, de la Sección de Recreo y Adorno.

Para esta monumental verbena han sido contratadas las mejores orquestas de esta capital, destacándose entre ellas la Orquesta femenina The Jazz Queen (Reinas del Jazz), que esa noche ejecutará todas las piezas de la película Volando hacia Río Janeiro»; la Orquesta Habana, que dirige el profesor Serviá, y el popular Septeto Invasora Habanera.

No deje usted de asistir a la mejor fiesta del año.

Solicite su invitación en la Asociación Canaria.

MUCHA ANIMACION PARA LA FIESTA REPUBLICANA

Por el cúmulo de adhesiones que está recibiendo el CIRCULO REPUBLICANO ESPAÑOL para la fiesta del sábado 14 de abril en el teatro «Payret», auguramos que tendrá un rotundo éxito. La última recibida pertenece a la Cámara Española de Comercio, que en expresiva carta ha solicitado un Palco.

Cabe esperar que la mayoría de las Sociedades españolas de La Habana y muchas del interior, concurran a ofrecer homenaje a la República Española en su tercer aniversario.

Se exhibirá la obra del poeta Alvaro Orriols que se titula «Rosas de Sangre o EL POEMA DE LA REPUBLICA». Representa el proceso generativo de la joven República española. El instante de insuperable amargura en que cayeron los gloriosos héroes de Jaca bajo el plomo candente de una dictadura tajante. Los días de aparente incertidumbre que siguieron a aquella fecha aciaga. Las horas postreras de la monarquía cuando debatíase bajo el peso de los votos republicanos. La agonía de un régimen carcomido empeñado vanamente en continuar su execrable vida. Si a esto añadimos que la representación será dirigida por el aplaudido Guillermo de Mancha, actuando de primera actriz la encantadora Pilar Bermúdez, se puede asegurar que el teatro «Payret», esa noche, se verá abarrotado de público.

CUADRO DE ALUMNOS QUE SE DESTACAN EN EL C. ASTUR

Con sumo gusto publicamos la lista de alumnas y alumnos del Plantel «Jovellanos» que por su aplicación han merecido figurar en el Cuadro de Honor, durante la semana comprendida del 6 al 13 del presente:

NIÑAS:

Aula 1ª—Lilia López Linares, Margarita González, Blanca Canal Vicioso.

Aula 2ª—Fresdesvinda Fernández Fernández, Consuelo Redruello Verdasco, Amada Prida.

Aula 3ª—Mercedes Pardo, Francisca Fernández, Hilda Dema.

Aula 4ª—Julia Samalea, Hilda Fernández, Aurora Fernández.

Aula 5ª—Olga Gutiérrez Amor, Haydee Cuesta Cofiño, Eugenia Royo Quintela.

NIÑOS:

Aula 1ª—Cosme Dema, Manuel Berea, Teudis Sáinz.

Aula 2ª—José Fernández, Emilio Rodríguez, Manuel Rodríguez.

Aula 3ª—Jorge Caridad Osaba, José García, Moisés Esquenazi.

Aula 4ª—Manuel Ardura Cortés, Luis Royo Quintela, Francisco Avila Linares.

Aula 5ª—Cándido Lastra, Juan González, Armando Valledor.

REUNION DE FUERZAS VIVAS

En la barriada del Cerro y en la residencia del señor Manuel Rodríguez, se reunió gran número de asociados pertenecientes a la Asc. de Dependientes del Comercio de la Habana, con el objeto de tratar sobre la campaña electoral.

Era de casi todos conocida la formación de una agrupación denominada «FUERZAS VIVAS», que está actuando en este sentido y la que está integrada por personas de verdadero arraigo dentro de la Asociación de Dependientes, por sus muchos años de labor y su cariño y entusiasmo puesto a prueba en todos momentos. Así mismo que la referida agrupación «FUERZAS VIVAS», habían nominado para ocupar la primera y segunda Vice-presidencia de la Asociación de Dependientes, en los próximos comicios a dos asociados de prestigio, nos referimos a los señores Ricardo Puente Caballero y doctor Benito Larín Pelea.

Quedó constituido el Comité que ha de presidir el señor Manuel Rodríguez, con el objeto de laborar y prestar sus concurso a «FUERZAS VIVAS», en la seguridad de que se han de llevar a la Asociación, hombres que como los señores Puente y Caballero y doctor Larín, estén provistos de espíritu de sacrificios y de altruismo, para llevar a la Asociación por sendas de bienestar y de progreso.

SEMILLA GUINEA
Escríbame: JOSE BLANCO MARTI. — CAMAGUEY.

CRUCIGRAMA

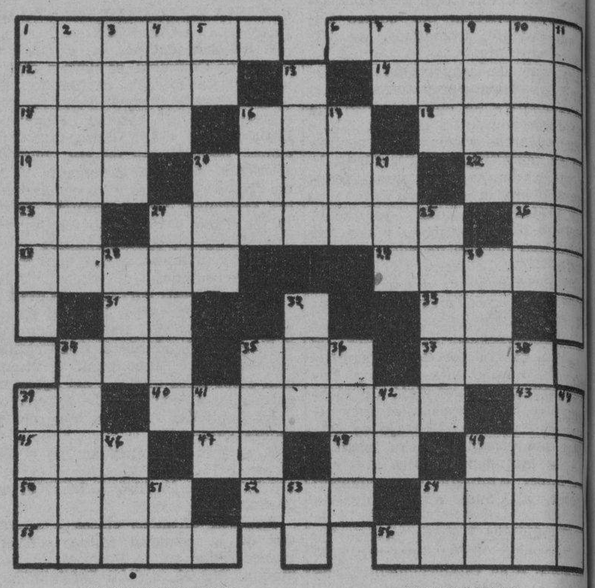

HORIZONTALES

1—Especie de planta medicinal.
6—Llanura.
12—Instrumento agrícola.
14—Composición lírica (pl.)
15—Instrumento de acero, para pulir metales.
16—Nivel.
19—Dueña.
20—Que pertenece al aire.
22—Cualquier tejido de malla.
23—Sílaba que, repetida, resulta un apodo familiar.
24—Caminando.
26—Variante pronominal.
27—Arteria principal del organismo.
29—Levantar alguna cosa.
31—Contracción.
33—Diptongo.
34—Agarradera.
35—Amarra.
37—Arbol de Madagascar
39—Contracción.
40—Depósito de sal (pl.)
43—Dios del sol.
45—Cabeza de ganado.
47—Río de Suiza.
48—Es (en inglés).
49—Lista, nómina o catálogo.
50—Pelo de algunos animales.
52—Iglesia, catedral.
54—Igual al número 15.
55—Perteneciente o relativo a Beocia y a las Musas.
56—Brotar.

VERTICALES

1—Molusco.
2—Río de Santa Clara.
3—Cieno que queda en los pozos y en los vasos en que ha habido agua largo tiempo.
4—Nombre femenino.
5—Sílaba que, repetida, resulta el nombre del Dios de la Locura.
7—Terminación de infinitivo.
8—Palabra latina que equivale a dos veces.
9—Emir.
10—Moldura cóncava que se pone en las bases de las columnas.
11—A propósito para asarse.
13—Faz.
16—Cualquier tejido de malla.
17—Planta medicinal.
20—Nombre de la segunda esposa de Enrique VIII.
21—Composición poética.
24—Cordillera de Africa.
25—Villa en la provincia de Málaga.
28—Nivel.
30—Emperador de Rusia.
33—Tejado que sobresale de las paredes de las casas.
34—Parte del ave (pl.)
35—Individuo de una raza que habita en el Asia Central y de la cual se dice que descienden los pueblos indo-europeos.
37—Perfume.
38—Caja grande.
40—Río de Suiza.
41—Pronombre.
44—Alero de tejado.
46—Preposición.
49—Río de Alemania.
50—Conjunción.
51—Terminación de infinitivo.
53—Artículo.

32 aniversario de la casa de los reporters

Se celebrará el próximo día 14 con dos actos: una velada y una ofrenda floral a los muertos

El próximo sábado 14, se celebrará el 32º Aniversario de la fundación de la Asociación de Repórters de la Habana, Círculo Nacional de Periodistas, habiendo organizado con este motivo dos actos: una ofrenda floral en el Cementerio, como recuerdo a los periodistas fallecidos y una velada artística en nuestros salones sociales

En el Cementerio, junto al Panteón de la Asociación de Repórters, hará uso de la palabra, nuestro compañero Virgilio Ferrer Gutiérrez, Presidente de la Comisión de Beneficencia.

En la velada, tomarán parte distinguidos elementos artísticos, de gran valer, como la soprano Sra. Mercedes Menéndez, el tenor Rafael Prada, el poeta, Gustavo Sánchez Galarraga, los Maestros Gonzalo Roig, Ondino y Armando Molina y el ilusionista Artinelli.

Ya se están repartiendo las invitaciones para esta velada.

CELEBRARON JUNTA LOS DE «ROIS Y RIVERAS DEL SAR»

La sociedad galaica «Rois y Riveras del Sar» celebró junta de Directiva últimamente, bajo la presidencia del señor Francisco Bustelo, actuando de Secretario el señor Rafael Friere. Después de aprobar el acta, el señor Antonio Alvariño dió cuenta del balance correspondiente al mes de febrero, el que mereció la aprobación de la Junta. El Secretario dió cuenta de que en febrero se habían inscripto veinte nuevos socios, dando cuenta también de una carta del señor Genaro Jamardo, quien se encuentra en Rois, y en la que da cuenta del estado en que se encuentra allí la Delegación. También se tomó en consideración una comunicación remitida al señor Presidente por el Diputado a Cortes señor Vicente de Roy Ibáñez, a fin de que esta Sociedad dé su voto en favor del señor Fernández Vila, para que la represente en la Junta Central de Emigración y en la Sociedad de Delegados de Sociedades Españolas de América en Madrid.

SOLUCION AL CRUCIGRAMA ANTERIOR

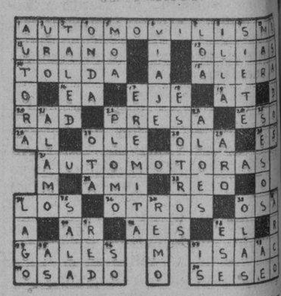

AUMENTO DE INSCRIPCIONES EN «NAT. DE ORTIGUEIRA»

Ha celebrado Junta la Sección de Propaganda de la Sociedad «Naturales de Ortigueira», bajo la presidencia del señor Juan Martínez Vivero, actuando de secretario el de la propia Sección señor José Paincera y un buen número de vocales.

La Junta conoció de las inscripciones efectuadas por los asociados en el último trimestre, habiendo alcanzado el señor Antonio Martínez Vivero, 26, el señor Juan Rey Villar, 22, el señor Eugenio González López, 25. El señor Valentín Cao, 10, el señor Manuel Canoura, 4, el señor Antonio Teijeiro, 1, señora Dolores Crego viuda de Villar, 4. Perteneciente ésta a la Delegación de Cárdenas.

Proponer a la Junta Directiva se le otorgue el Diploma de propagandista al señor Eugenio González López, actual Tesorero, por su méritos contraídos con la asociación en el progreso social.

En virtud de los acuerdos anteriores, al señor Antonio Couzo le correspondió el premio que tiene asignado esta Sección; pero el señor Couzo renunció al mismo a favor de la Sección, mereciendo plácemes tanto por su noble gesto como por las inscripciones presentadas.

NATURALES DE ORTIGUEIRA en estos meses está aumentando los asociados como si estuviésemos en las célebres vacas gordas; y es que esta Asociación presta a sus afiliados positivios servicios y este es el mejor aliciente que tiene el asociado.

M.E.C.D. 2016

Viboreñas

CLUB UNIDOS

Toca su turno el próximo sábado, día 14, a este novel Club, en su fiesta inaugural que será en su Casa Club, Cocos No. 10, local bien conocido de las familias viboreñas, por haber sido el de dos Clubs, pero que ahora presenta nuevo aspecto dadas las adaptaciones que en él recientemente se han realizado.

Es en mi poder la siguiente atenta invitación para el gran baile inaugural:

«El Presidente del Club Unidos B. L. M. al Sr. Urbano del Castillo y Avilés, y tiene el gusto de invitarlo para el baile Noche de Primavera, que se celebrará en la Casa-Club, Cocos No. 10, Víbora, el día 14 de Abril de 1934, a las 9 pasado meridiano.

Oscar Díaz Fernández aprovecha esta oportunidad para testimoniarle su consideración más distinguida.

Orquesta: Hermanos Castro. Septeto: Gloria Matancera».

Luisito Puig Méndez, el cumplido amigo, Vocal de la Directiva de los más entusiastas, hízome entrega de la anterior invitación, y él ha invitado a sus númerosas relaciones sociales, que son las más distinguidas familias viboreñas, que han prometido asistir, correspondiendo a su galantería.

En los amplios terrenos serán colocadas buen número de mesas, para su mayor comodidad, y debían separarse con anticipación.

El Club Unido lucirá un elegante decorado y los terrenos así como la Casa-Club, lucirán una brillante iluminación.

Doy las gracias al Sr. Oscar Díaz Fernández y al caro amigo Luisito por su cortesía.

SRTA. LILI RIVERO

De nuevo en su residencia tan bella y estimada amiga, después de haber sufrido la operación de apendicitis, siendo al presente muy satisfactorio su estado de salud.

Muy expresivamente saludo a Lili, a la que dedico mi enhorabuena, extensiva a sus amantes padres y hermana Alicia.

SRA. EMILIA QUINTANA DE MORALES

Después de haber padecido una molesta dolencia, que la obligó a guardar cama varios días en La Inmaculada, tan apreciable señora, amante esposa del estimado Sr. Eugenio Morales, se encuentra ya en su residencia.

Los esposos Quintana-Morales permanecen muy agradecidos a sus amistades que constantemente se interesaron por su salud.

En su nombre así lo hago constar, y les dedico mi felicitación por el restablecimiento de Emilia.

REVISTA «LA MUJER»

Con su habitual puntualidad he recibido el último número de esta interesante revista ilustrada femenina que dirige mi admirada compañera y amiga la Srta. María Collado.

Recomiendo a mis lectoras el trabajo de María, «La Caída de un Coloso», en que además de su gran inteligencia presenta su delicado espíritu de mujer.

Gracias le doy por su valioso número, que otros muchos buenos trabajos literarios contiene.

LA SRA. VALLEJO VDA. DE NOGALES

Mi distinguida amiga Sara, madre amantísima que tan injusta y cruelmente ha sido tocada en su corazón por la traidora Muerte, que en breves días le arrebató a su cariño, a su amantísimo hijo Cuco, haciéndolo sucumbir víctima de incurable dolencia, de la que fué imposible salvarlo, porque su triste e injusto fin ya estaba decretado, está recibiendo, ¡y tanto la confortan! muchas demostraciones de afecto de sus amistades, que desde los primeros momentos se asociaron a su inmenso dolor, demostraciones que también le dan los compañeros de Cuco, del que no se separaron hasta dejarlo en el lugar de su eterno reposo.

Sepan todos que esa madre transida de dolor, en su adolorido corazón guardará mucho agradecimiento para sus amistades y para los compañeros de su inolvidable Cuco, a quien aún me parece ver siempre atento y sonriente, cumplido y servicial con todos, lamentándose la sociedad viboreña de su inesperado fallecimiento.

El tiempo, que todo lo mitiga, a ser posible, mitigará la pena de la autora inconsolable de sus días, y sepa mi amiga Sara que con ella están todos los nobles sentimientos de los que tan de menos echamos al bueno de Cuco.

LAS ESCLAVAS DEL NAZARENO

Con la solemnidad de todos los años estas piadosas Esclavas del Milagroso Nazareno, en la Iglesia de Jesús María, celebraron ayer los cultos en su honor, viéndose el templo desde horas tempranas completamente ocupado por una distinguida concurrencia con gran mayoría femenina, muy devota de su Santo Patrono.

Durante la Misa de Ministros el hermoso coro dirigido por el laureado Maestro Don Rafael Pastor elevó sentidos cánticos al Nazareno, cantándole dulces voces femeninas.

El Reverendo Padre Claudio, Pasionista, estuvo muy inspirado en su sentimental plática.

Después tuvo efecto la procesión dentro del templo, siendo cargado el Nazareno por piadosas damas y señoritas, disputándose un turno, para llevar tan preciosa carga.

Felicito a estas piadosas Esclavas que sólo tienen el sentimiento de no haber sacado al Nazareno en la procesión que recorre varias calles seguido de miles de almas, debido al actual estado de cosas, que El hará cesen pronto.

LOS SANTOS DE HOY

Santas María de Cleofé, Casilda y Waldetrudis, con los Santos Arcadio, Hugo y Marcelo.

Saludo a la estimada dama Casilda Vigo de Guerra, imposibilitada de recibir a sus amistades.

Y a los estimados amigos señores Hugo Bello, Hugo Varona, Arcadio Mallol y Arcadio Luis Santana.

No olvido al respetable caballero Don Marcelo Sánchez Rodríguez y a su nieto el cumplido joven Vicente Rodríguez.

Muchas felicidades les deseo.

LA INAUGURACION DEL CLUB SAN CARLOS

...Y pasó lo que había previsto, y por previsto dicho anticipadamente, previendo aun más, dado el entusiasmo cada día creciente de las familias por asistir a esta fiesta, y por el número de «figulinos» que me pidieron mi «influencia» para conseguirles una «botellita», a lo que no accedí, pues no me reconozco tal «influencia» ni con los «Carlistas» ni con nadie...

Llegué temprano, lo vi todo, luciendo el palacete tal cual es, sin necesidad de ningún decorado, sólo sí su iluminación, que se llevó hasta el «Roof-Garden», el que vi en compañía de mis bellas amiguitas Nena y Josefina Toro y Aida Fernández de Lara, al que se asciende por una escalerita de hierro, que será sustituída por otra más conveniente y cómoda.

Hasta las once, junto con «Enriquito» Rodríguez Faura, estuve anotando nombres.

Saludé a las apreciables damas María Josefa López de Llagostera, María Luisa G. de Mañalich y Rosita Montero de Ríus, charlando con ellas y haciendo mi labor.

Josefina, Nena y Aida fueron los primeros nombres, con Lalita y Marina Pérez.

Las tres hermanas Cuca, Herminia y Lolita Llagostera.

Su gentilísima hermanita Mercedes hizo su presentación por vez primera, por lo que recordando al inolvidable Enrique Fontanills, le hago mi más cumplida «Consagración», a esta nueva triunfadora.

Las distinguidas y bellas hermanas Anita y Adelina López.

Mercedes Calderín, Graciella Estévez, Rosa Elena Morejón, Gloria Bustillo, Mireille Martínez, Amparito y María Domingo, María Antonia Díaz, Eva Trujillo, Celina Torres, María de la Torre, Caridad Debrosse, Dulce Labrador, Irma Fernández, Edit Tormes, Luz María Morejón, Blanca Pérez, Olga Mugica.

Hortensia Fors, Alejandrina Martínez, María Julia Fors, Blanca del Monte, Raquel Zaldívar, Asteria Fernández, Amparo Casanova, Estela y Ana María Alomá, Olga Gálvez, Rita Eva Echemendía, Julieta Fernández Porto, Consuelito García, María Antonia Fernández, Gloria Crespo, Emilia Valle.

Tres admiradas amiguitas, Nina Ríus Montero, María Isabel García Serra y Reina Margarita Torres, con la petit-figulina Virginia Torres, con su señora madre, mi buena amiga Julieta.

Nena Biada, Josefina Gómez, Bertha Carbonell, Icela Aquino, Nena Estévez, Raquel Velazco, Sarah y Flora Interián, Carolina Acosta, Solí y Cari Arregui, Isabelita Vidal Aida Medrano, Luisa Riera, Esther Riera, Elisa Inchorrondo, Emma Berenguer, Sarah Cruz Elvira Llano, Estrella Llanesa, Cora Núñez.

Nena Antiga, hija de mi siempre cumplido amigo, el Dr. Juan Antiga, bella mujercita de grandes y negros ojos, triunfadora por su delicada belleza y exquisita elegancia.

Nena de Armas, Hilda y Bertha Méndez, Asteria Salazar, Hortensia Lavín, Georgina Lago, Graciella Lago, Angelita Fernández, Gladys Moleón, María Amalia y María del Carmen Peñalver, Lourdes Peña, Leonor San Pelayo, Bertha y Delia Randín, Rosita Siceraro, Delia Farret, Coralina Costa, Margot Anseaume, María Teresa Rubio.

Sara Sabater, Mercedes Lamela, Carmelina Rodríguez, Daissy Rodríguez, Lalita Díaz Candela, Silvia Rodríguez, Olguita Rodríguez, Olguita Argüelles, Clarita y Amalia Gullón, Caridad Brignardelly, Paquita y Nenita Villa, Goyita Riaño, Bebita Corrales, María Vicente, Lola y Rebeca Pichardo, Malvina García, María Antonia Fernández, María Teresa Azpeitía, Adelfa Amador.

Margarita Perdices, Gloria Pola, María Antonia Franca, «Lumí» Pérez, Olimpia García, Motica y Lina Escarpenter, Angélica Junco, Nadelia Cañas, Julia La Osa, Josefina y María del Carmen Fraga, Raquel Martín, Julia Rodríguez, Etelvina González, Perlita Gómez, Yolanda Ferrari, Lita Embadez.

La «China» Puig, la trigueñita María Antonia.

Carmen García, Margarita Santalla, Helia Torres, Sofía Díaz, Guillermina Arcache, María Casado, Dulce Marrero, Maruja Burgos, Matilde Vigil, Silvia Gallardo, Loretico y Bertha Barrera, Carmita León, María Calero, Silvia Quincoces, Delia Landa, Adela Omeres, Lolita Puig, Georgina Artigas, Conchita Pérez.

María Antonia Cruz, Hortensia de la Cruz Muñoz, Conchita Alonso, Nena Viña, Purita Villada, Bertha Varela, Elvirita de Vera, Ycela Díaz, Zoila Acosta, Telma Rodríguez, Bebita Mariño, Isabelita Moreno, Rosa María Ventura, Hortensia Camacho, Nenita Lomo, Caridad del Río, Celia Villar, Emma Domínguez, Amalia y Ada Llorens.

¡A las once aún llegaban más figulinas!

Queda cumplido mi deber informativo y respecto de las distintas opiniones y comentarios de esta fiesta, «cada uno cuenta de la feria,» etc....

Y no habiendo encontrado al señor Presidente para despedirme, búsqueda que hice con «Enriquito» Rodríguez Faura, después de más de dos horas de labor, me retiré, debiéndoles, por esta vez, mi brindis a los triunfadores amigos «Carlistas»

Urbano DEL CASTILLO.

NO SE PASE LA NOCHE TOSIENDO

CREO-TERPINA WAMPOLE

APACIGUA LA TOS Y AFLOJA LA FLEMA

ACEPTE SOLAMENTE EL WAMPOLE LEGITIMO

Nuevos modelos de verano

en CARTERAS de GALALTH, blancas y de otras tonalidades.

PRECIOS ESPECIALES DURANTE QUINCE DIAS

"BAZAR INGLES"

Galiano y San Miguel

LA PIEL DE LOS NIÑITOS se daña facilmente. Muchas madres la protegen Bañándola con ningun otro jabon fuera del

Resinol

LA ZARZUELA

Cintas fantasías de flores y listas, última novedad a 20, 25 y 30 centavos

— NEPTUNO Y CAMPANARIO —

REGLANAS

(por Alejandro Pérez Pérez)

UNA GRAN FIESTA

Solemne y brillante.

Fué la celebrada en el Casino Español, por los Caballeros Católicos de Regla.

Unión número 35.

En conmemoración del segundo año de su fundación.

Y como homenaje de cariño y simpatía a su ex-Presidente fundador, el caballeroso y muy cumplido Francisco Inchástegui y Beriguitaín.

Como en fiesta de gala, lucían los amplios salones del Casino Español.

Bellamente adornada la entrada, con flores y arecas, al igual que el escenario, donde aparecían entrelazadas las banderas de Cuba y la de la Unión número 35 de Caballeros Católicos de Regla.

Todo admirablemente combinado. Con arte y gusto.

Desde muy temprano comenzaron a llenar los salones lo más selecto de la sociedad reglana, y numerosas representaciones exteriores.

Presidiendo esa gran velada literario-musical, se encontraban las siguientes autoridades eclesiásticas:

El R. P. Francisco Fernández del Moral, nustro muy querido Párroco y Conciliario de los Caballeros Católicos de Regla.

El R. P. Esteban Rivas, Director General de los Caballeros Católicos de Cuba.

El R. P. Evelio Díaz, de la iglesia de Monserrate.

El R. P. Juan Puig, conferencista notable de las acreditadas Escuelas Pías de Guanabacoa.

Los muy queridos Hermanos Carlos y Vicente, del Colegio «San Cristóbal» de La Salle de Regla.

Miguel Fernández, Gran Caballero de la Orden de Guanabacoa.

Juan de Dios Carreño, compañero en la prensa y conferencista de los Católicos guanabacoenses.

El homenajeado, ex-Presidente Francisco Inchástegui, con el actual Presidente de los Caballeros Católicos de Regla, Vicente Nonell.

Y atendiendo a los numerosos invitados, la Directiva actual de la Unión 35, de Regla, a cuyo frente se encontraba Antonio González Regalado, quien era admirablemente secundado en su labor por Calixto Castell Llánez, Mario Véliz, Juan Cabezas, Silvino Martínez, Fulgencio Rodríguez, Vicente Hernández, Narciso Torrens, Alvaro Suárez González, Guillermo Puiggrós, Adalberto Bosch y Joaquín Torres.

A las nueve de la noche dió comienzo la velada con el Himno Nacional, admirablemente ejecutado por la Banda de la Marina de Guerra, que dirige mi muy querido amigo el Capitán Armando Romeu Marrero.

La apertura de esa velada estuvo a cargo de Juan de Dios Carreño, compañero muy estimado y conferencista del Consejo San José de Calasánz K. of C.

Fué muy aplaudido.

La Banda del E. M. de la Marina de Guerra, que dirige el Capitán Romeu, interpretó la Obertura «Mañana, tarde y noche en Viena», que obtuvo un extraordinario éxito.

La muy gentil señorita Nena Moreno, fué muy aplaudida al declamar con gran sentimentalismo la bonita poesía «El dulce milagro».

El simpático e inteligente niño Juan Antonio Mercadal, interpretó varios números de guitarra, que fueron muy celebrados.

El señor Arias Agüero, en el vals «Errante», recibió numerosos aplausos.

E igualmente la señora Zenaida Romeu de Serqueira, pianista de grandes méritos y amiga muy estimada del cronista.

Ana María Relaño, cantó magistralmente «María la O», de Lecuona.

Y la primera parte del programa finalizó con el dúo «Arrullo de palmas», de Lecuona, cantado por la señora Ofelia de Guasch y el señor Lionel D-Nais.

Con los bailables de la ópera «Gioconda» de Ponchielli, por la Banda de la Marina de Guerra, comenzó la segunda parte del programa.

Y lo siguieron «Nunca volverás», de Lecuona, por la señora Ofelia de Guasch; «Tú me quieres, Blanca», poesía de Alfonsina Storni, por Nena Moreno; Solo de piano por la señora Zenaida Romeu de Serqueira; «Cecilia Valdés», dúo por la señora Ofelia de Guasch y el señor Arias Agüero; «Negra Mercé», de Lecuona, por el señor Lionel D-Nais; «Lola Cruz», de Lecuona, por la simpática Ana María Relaño; y el resumen de esa gran velada literario-musical, por el doctor Oscar Barceló, Presidente de la Unión número 28, de los Caballeros Católicos de Cuba.

Con el Himno «Caballeros Católicos de Cuba», especialmente arreglado para esta fiesta por el gran Romeu, se inició el desfile, en el que sobresalía la belleza de la mujer reglana, cuyos nombres no traigo a esta crónica, por el temor de caer en las siempre lamentables omisiones.

Con esta gran fiesta, se anotan un éxito más los Caballeros Católicos de Regla.

Y muy especialmente su presidente el cumplido joven Vicente Nonell y Antonio González Regalado, presidente de la Sección Patria y Cultura.

Un rumor fué recogido al finalizar la velada.

Y es el del próximo homenaje de recuerdo a los Mártires de Cuba.

El día veinte de Mayo.

En que en peregrinación patriótica asistirán los Caballeros Católicos de Regla, a depositar una corona en la tumba de los Mártires, en el cementerio de esta localidad.

Noble iniciativa.

Muy patriótica.

ENFERMITA

Encuéntrase así.

Una niña muy linda y simpática.

Me refiero a mi vecinita Onaida Aracil y Bergery, quien desde hace días sufre ligeras fiebres.

Para ella vá, con estas líneas, mis deseos de un rápido restablecimiento.

EL BAILE DE ANOCHE

En la sociedad de los Ex-alumnos de la Escuela dos.

Estuvo muy animado.

Baile, exclusivamente social.

Con el cual se anotaron un triunfo más, los entusiastas muchachos de la calle de Máximo Gómez.

Para ellos, mi felicitación.

Muy sincera.

LA COMUNION PASCUAL

Se efectuó ayer.

En nuestra iglesia parroquial.

En conmemoración del segundo aniversario de la fundación de la Unión 35 de los Caballeros Católicos.

El sermón estuvo a cargo del R. P. Juan Puig, de los Escolapios de Guanabacoa.

Organizada fué ese acto, así como también el de las conferencias preparatorias para el mismo, por el Hermano Carlos, del colegio La Salle, el Consejo directivo de la Unión y el Patronato de Antiguos alumnos del Colegio «San Cristóbal» de los Hermanos La Salle.

Para esos actos recibí oportuna invitación.

La que agradezco.

LA ALIANZA JUVENIL

Se anotó otro gran triunfo.

El pasado sábado.

Al celebrar con extraordinario éxito, un baile social en el Liceo de Guanabacoa, al que asistieron numerosas damitas de nuestra sociedad.

Ultiman los entusiastas muchachos de «Alianza Juvenil», los detalles del gran campeonato de basket-ball que comenzará en breve.

Y en que figurarán numerosos clubs.

De la Habana, Regla y otras localidades.

Así se me informa.

Y con gusto lo consigno.

Crónica Habanera

VIRGINIA CARREÑO

RECITAL DE PIANO

La señorita Virginia Carreño, destacada figura del arte musical cubano, ofrecerá esta tarde un recital de piano, en los salones del Círculo de Amigos de la Cultura Francesa.

Dicho acto dará comienzo a las cinco en punto, con un programa interesantísimo en el que figuran, exclusivamente, obras de compositores franceses.

A su terminación, el doctor Juan Miguel Dihigo, Catedrático de la Universidad Nacional, disertará en francés sobre «La Semantique Dynamique. Etude de Psychologie Linguistique».

LA BODA DE ESTA NOCHE

En la iglesia parroquial del Vedado, a las nueve y media de la noche, contraerán matrimonio la bella señorita Lolina Candia y Torres y el joven Juan Miguel Alonso y Echevarría.

La «Casa Trías», el siempre favorecido jardín de la calle 12, en el Vedado, tendrá a su cargo el adorno general del templo y la confección del ramo nupcial, ambas obras de gran belleza.

LA SEÑORA DE CASTELEIRO

Por la vía aérea llegó ayer por la mañana de los Estados Unidos, la señora Lolita Colmenares, interesante esposa del señor Segunda Casteleiro.

Regresa de las ciudades de Nueva York y Boston, donde visitó a sus hijas, las encantadoras señoritas Loló y María Cristina Casteleiro, quienes cursan sus estudios en un moderno plantel de aquel Estado.

También visitó a su hijo Jorge, el simpático joven, que se encuentra allí desde hace algunos años estudiando su carrera de abogado.

Nuestra bienvenida.

NACIMIENTO

El conocido joven Julio Lobo y su bellísima esposa María Esperanza Montalvo, experimentan una gran satisfacción por el nacimiento de una linda niña.

La recién nacida vino al mundo anteayer, con la mayor felicidad.

RESTABLECIDA

Continúa restableciéndose por momentos de la operación de apendicitis a que fué sometida recientemente en la nueva clínica del Centro Médico Quirúrgico, la joven y bella señora Elena de la Torriente, esposa del distinguido joven Vicente de la Guardia.

Nuevo triunfo que se anota el notable cirujano doctor Julio Sanguily Jr., quien efectuó dicha operación.

EL DR. MANUEL MARTINEZ PEREZ

Para la calle Neptuno número 216, altos, esquina a Soledad, ha trasladado su gabinete de consultas el doctor Manuel Martínez Pérez, notable médico cirujano.

Allí continuará atendiendo a su numerosa clientela, de 12 a 2 y de 5 a 7 de la tarde, todos los días hábiles.

OPERADO

En la gran casa de salud »Covadonga», fué sometido en días pasados a una arriesgada operación, mister James Hargrave Harrigton, teniente de la Marina de Guerra de los Estados Unidos, miembro de la oficialidad del «Wyoming», surto en el puerto de la Habana.

La difícil intervención quirúrgica, de la cual mejora rápidamente el teniente Hargrave, estuvo a cargo del doctor Emilio García Tudurí, a quien felicitamos por el notable éxito.

DEL LYCEUM

A las cinco y media de la tarde de hoy, visitará el Instituto de Segunda Enseñanza de la Habana un grupo de socias del Lyceum, en honor de las cuales se efectuarán proyecciones en el Aula de Geografía, sobre los siguientes temas:

«Un viaje a través del Canal de Panamá». «Algunas noticias geográficas sobre la República del Perú». «Viaje a través de la América del Norte». «La Tierra vista como conjunto».

Sobre dichas proyecciones ofrecerán una explicación, los doctores Pérez Cabrera y Bisbé.

PARIS-HOTEL MONT-THABOR

(Opera) 4 rue du Mont-Thabor 4 (Place Vendome)

180 HABITACIONES CON BAÑO Y LLUVIA

En este Hotel encontrarán toda clase de facilidades por ser su

GERENCIA ESPAÑOLA

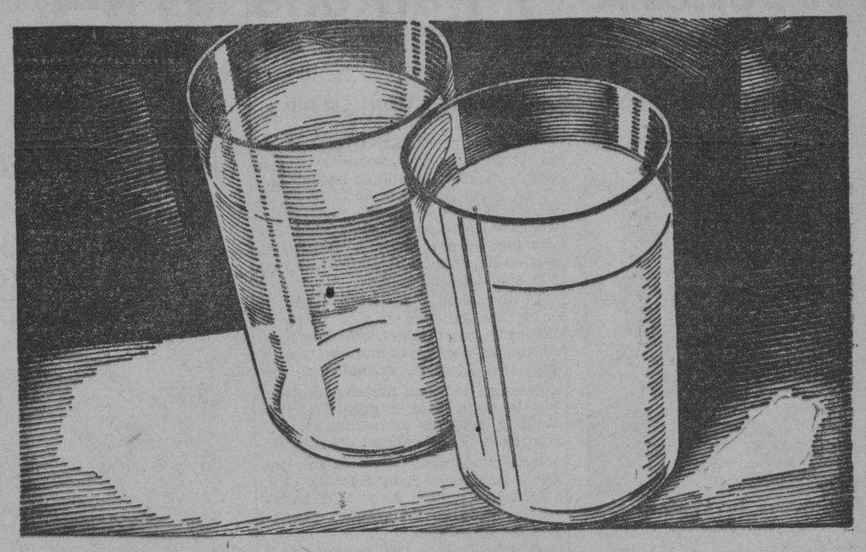

LECHE PURA O ADULTERADA...

¿qué prefiere Ud.?

¡Leche pura, es claro! Así protege su salud. Pero la pureza de la leche no puede apreciarse fácilmente por su apariencia o por su sabor. Es indispensable cerciorarse de su *procedencia* para obtener leche pura.

Asimismo, cuando Ud. necesite algo para los dolores y malestares, busque el producto procedente de la respetable y prestigiosa *Casa Bayer*, y para evitar las *imitaciones* fíjese que la *Cruz Bayer* esté impresa en los envases y en cada tableta.

Sin la Cruz Bayer no es Cafiaspirina

CAFIASPIRINA

el producto de confianza

contra dolores de cabeza, de muelas, de oído; jaquecas; neuralgia; lumbago; reumatismo; cólicos femeninos, etc.

SENTIDO PESAME

Enviamos con estas líneas nuestro pésame sentidísimo al señor Antonio Burgos, ministro de Panamá, por el reciente fallecimiento de su amantísima madre, la señora María de la Cruz Rodríguez de Burgos.

La dolorosa noticia, por la que viene recibiendo el señor Burgos innumerables pruebas de afecto, fué recibida por cable a fines del pasado mes, procedente de su patria, donde residía la distinguida dama desaparecida.

EL GRAN ESTRENO DE HOY

Un estreno de gran importancia, tiene señalado para el día de hoy, la empresa del siempre favorecido Teatro Nacional.

Nos referimos a la deslumbradora revista musical «Volando hacia Río de Janeiro», obra magnífica de la cinematografía, que marca un gran paso de avance en materia de técnica y arte.

Se trata de un espectáculo maravilloso, en el que figuran además de quinientas bellísimas mujeres, las conocidas estrellas Dolores del Río, Gene Raymond, Ginger Rogers y Raul Roulien.

Entre los números sensacionales y llenos de originalidad de esta grandiosa revista, figura el de la «Carioca», bellísimo baile brasileño.

«Volando hacia Río de Janeiro», no dudamos que ha de constituir el mayor éxito del mes especial del Nacional, que tan brillantemente quedó inaugurado la semana pasada.

(Continúa en la Pág. SIETE)

Los GENERES DE GENER son la obra maestra de GENER

El cigarro cumbre

M.E.C.D. 2016

Escenario y Pantalla

NOTAS

«NACIONAL»: ESTRENO DE «VOLANDO HACIA RIO JANEIRO»

Fred Astaire en «Volando hacia Río Janeiro»

La empresa del teatro «Nacional» ofrecerá hoy al público de la Habana uno de los más extraordinarios y deslumbradores espectáculos. Es el estreno de la sensacional revista musical «Volando hacia Río Janeiro», obra que constituye el máximo esfuerzo de la cinematografía. Se trata de una deliciosa «extravaganza» lírica, que contiene números tan excepcionales y brillantes como el de la «Carioca», baile brasileño que a través de esta película se ha impuesto en todas partes; el de las «Orquídeas a la luz de la luna» y otros que se han realizado en el espacio, sobre una gran escuadrilla de aviones que se ha remontado conteniendo en sus alas todo un teatro.

El espectáculo que ofrece «Volando hacia Río Janeiro» es algo tan fantástico y tan original que más bien parece un sueño que una cosa real y animada. Mujeres, infinidad de inquietantes y bellas mujeres, desfilan por la cinta para imprimirle frivolidad y colorido extraordinarios. Y con ellos, a la cabeza del reparto selecto y numeroso, Dolores del Río, Gene Raymond, Raúl Roulién, Ginger Rogers y Fred Astaire, el bailarín de modo en los grandes escenarios de Broadway.

«Volando hacia Río Janeiro» será exhibida en todas las tandas de hoy, desde las 3 y 30 de la tarde en adelante. Permanecerá en el cartel hasta el próximo domingo y el lunes se ofrecerá «Las cuatro hermanitas», la obra maestra de Katharine Hepburn, a la que seguirá el estreno de «Escándalos romanos», un derroche de lujo y de arte, con Eddie Cantor.

ESTRENO DE «MATANDO A LA SOMBRA» EN EL «ENCANTO»

Mary Astor en «Matando en la sombra.»

Hoy se estrena le película de la Warner, «Matando en la sombra», producción que se ha hecho basada sobre un argumento de una obra publicada en la Revista Cosmopolitan y la cual leyeron más de cinco millones de suscriptores de esta publicación, sin que ninguno sospechara siquiera el final que podría tener su argumento. William Powell, el atildado y elegante actor, con Mary Astor, Helen Vinson, Ralph Morgan y otros, completan el reparto de este drama de extraordinario interés en el que lindas mujeres y hábiles hombres figuran en la trama.

El jueves, Kay Francis, la encantadora artista en «La timadora», el drama que hará llorar a las mujeres «malas», que tocará a las cuerdas del alma de las que sean honradas y que despertará interés intensísimo en el público. Gene Raymond, Ricardo Cortez, Margaret Lindsay, John Halliday, Frank McHugh, Sheila Terry y otros artistas igualmente conocidos completan este reparto excepcional que es un nuevo éxito de la Warner, la casa que tan grandes películas viene lanzando al mercado.

«Amor en Hollywood», gran película Metro que se exhibirá en la próxima semana, causará una verdadera sensación, por el lujo, la música y la magnífica actuación de Marion Davies y Bing Crosby.

LA TEMPORADA DE COMEDIAS DEL «PRINCIPAL»

Las funciones de ayer en el «Principal de la Comedia» confirmaron, por la cantidad de público que asistió a ellas y por las demostraciones de entusiasmo observadas, que la campaña artística acabada de inaugurarse en este coliseo, está en pleno triunfo.

El público, que ha sido generalmente defraudado, ha llegado a la conclusión de que está frente a una oportunidad de desquitarse.

La Compañía de Eugenia Zuffoli, es un conjunto que actúa dentro del más disciplinado equilibrio, llevando a escena obras bien seleccionadas, de los mejores autores y con un material escénico de primer orden, para el que utiliza material enteramente adecuado.

Eugenia Zuffoli y sus artistas repiten esta noche «El pan comido en la mano» la bella obra de Jacinto Benavente, estrenada el viernes y en la que ayer la Compañía de Eugenia Zuffoli obtuvo un gran éxito en sus dos representaciones.

Mañana, reposición de «La prisionera» de Boudet.

Y el viernes, el segundo estreno de esta gran temporada. Se trata de «Cinco lobitos» comedia en tres actol, de los hermanos Quintero.

El martes, a las 5 y 30, en tanda elegante, «El pan comido en la mano», la bellísima comedia de Benavente, seguida de un fin de fiesta, por Eugenia Zuffoli. Eugenia Zuffoli recitará y cantará «Velorio de Pepá Montero», de Guillén y «Tabú» de Margarita Lecuona. La acompañará al piano el notable intérprete de la música cubana Rafael Betancourt.

«ESKIMO» SE ESTRENA MAÑANA EN EL «CAMPOAMOR»

Hoy se exhibe por última vez la deliciosa comedia musical Fox «No dejes la puerta abierta» donde el simpático «chanssoniere» Raúl Roulién, realiza uno de sus mejores trabajos, acompañado de la elevante actriz Rosita Moreno y Mona Maris, George Lewis, Romualdo Tirado y Carlos Villarias.

Mañana «Eskimo», superproducción ética de incomparable valor artístico, mucho más emocionante de todo lo que se pueda imaginar, ya que la muerte parecía esconderse en cada prominencia de aquel desierto helado de las regiones del Artico, donse filmó, esta gran película, después de dos años de grandes dificultades. Esta cinta no tiene artistas dado que está interpretada por un grupo de esquimales que desempeñan sus papeles con sorprendente habilidad y fué tomada por el gran director W. S. Van Dyke, el mismo que nos dió a conocer «Trader Horn» «Sombras blancas en los mares del sur», y «Tarzán, el hombre mono». ¡Valerosos hombres del norte que luchan y mueren, sacrificando la vida para proteger a los suyos, tales son los héroes del drama «Eskimo», intensísima novela que nos muestra el Código de moral que siguen los habitantes de esas heladas regiones! Este super-espectáculo del Artico remoto donde la vida se encuentra a cada paso con la muerte, es el relato verídico de un viaje de 13.000 millas desde Hollywood al Polo Norte.

«FUNCION POPULAR» ESTA NOCHE EN EL «MARTI»

Por ser lunes, la función de hoy en el «Martí» es de carácter popular, es decir, que subirán a escena dos obras por el precio de una.

La función es corrida, iniciándose a las 9 en punto y subirán a escena por el orden que se expresan «La que no se debe querer», uno de los grandes éxitos del «Martí» y cuya reposición fué recibida con vivas muestras de agrado por los asiduos y «El consejo de Estado», último estreno de la temporada, cuyo libro se debe a Carlos Robreño, libretista de sólidos y bien ganados prestigios que en la confección del libro de «El consejo de Estado», vertió el caudal inagotable de su gracia. La música de esta obra se debe al joven maestro Rodrigo Prats y, sin duda alguna, es inspiradísima.

No obstante subir a esecena 2 obras los precios no serán alterados y regirán los de siempre, a base de 30 centavos la luneta, 20 la butaca y 10 la tertulia.

Para mañana se anuncia en el «Martí» la reposición de «La Habana que vuelve», la obra cumbre de Antonio Castells y que ostenta un bellísimo decorado.

Pronto: «Dos vidas», original de María Teresa de la Cruz Muñoz.

Música y Músicos

RECITAL DE PIANO

Carmen Valdés Gallol, alumna distinguida de María Muñoz de Quevedo, hizo su primera presentación en público el pasado viernes por la tarde en el Teatro Nacional ante una concurrencia muy numerosa.

Una primera presentación en público para quien aspira a los laureles del artista, es algo trascendental. Por eso precisa una preparación extraordinaria aparte de las dotes personales del concertista.

En el caso que nos ocupa, entendemos que no hay aspiraciones más allá que el mostrar las aptitudes de la joven pianista que indudablemente posee cualidades muy bellas, habiendo en su arte pianístico buenas posibilidades para el futuro si son cuidadosamente desarrolladas e impulsadas sin desmayo.

Carmela Valdés Gallol mostró particularmente en las obras de Rameau que tiene un «touché» delicado, obteniendo, cuando se olvidaba de sí misma, variedad de matices. La joven pianista no pudo hacerse justicia en ésta su presentación inicial, por lo que dejamos para otra oportunidad el tratar sobre su arte, no dudando que pasada la «pana» de una «premiere», la gentil Carmela pueda mostrar [illegible] mejor sus notables cualidades artísticas.

La «debutante» obtuvo muchos aplausos por su meritoria labor y también fué obsequiada con preciosos cestos de flores.

GOING HOLLYWOOD

O como la han titulado en castellano «Amor en Hollywood» es una película cuya prueba presenciamos el jueves en El Encanto, atentamente invitados por la representación en Cuba de la Metro Goldwyn Mayer.

No nos toca mencionar las excelencias de la cinta en relación con su trama, simpática y movida que ha de gustar mucho cuando se estrene la película, ni la excelente labor de Marion Davis y el famoso «crooner» Bing Crosby que cautivan la atención del espectador desde el primer momento.

Es a la música de esta «film» a la que hemos de referirnos ya que tienen en ella canciones que han de ser muy gustadas por cuantos se fijen en ellas. «Going Hollywood» es como «The Dancing Lady» (La Bailarina) y otras películas musicales que abundan en números muy melódicos y rítmicos de esos que hacen bailar sin querer.

En «Going Hollywood» tenemos la canción de este mismo título que es muy «catchy», nosotros diríamos «pegajosa» y «Our big love scene» que cantan Marion Davis y Bin Crosby. Además la que es tal vez la más linda de este grupo de canciones We-ll make hay while the sun shines» así como «Temptation» y «After Sundown». Los autores felices de estas lindas canciones, llenas de vida y alegría son Arthur Freed y Nacio Herb Brown, este último compositor de fácil vena melódica que tiene muchas canciones de éxito grande. Por cierto que debemos las gracias más expresivas a la Excelsior Music Co. de San Rafael 44, por habernos obsequiado con varios números de «Amor en Hollywood» que la casa acaba de recibir juntamente con otros de las más recientes películas como «La Bailarina», «Las Explotadoras de 1933», el Hollywood Dance Folio y también de «Flying to Rio» (Volando hacia Río) que ha de ser estrenada en breve en nuestra capital. La música de esta película es también de lo mejor que se ha escrito últimamente para comedia musical. Ya va siendo hora que podamos conseguir aquí los últimos «hits» musicales americanos. Indudablemente que el cine es el mayor propagandista del compositor de música popular americano.

A nuestros lectores recomendamos particularmente que no dejen de ver la película de Marion Davies y Bing Crosby titulada «Amor en Hollywood». Pasarán un rato muy entretenido y agradable.

N. B.

EL TEATRO NACIONAL presenta HOY

la gran revista aéreo-musical, espectáculo soberbio realizado en el espacio, porque en la tierra no había escenario capaz para él.

VOLANDO hacia RIO JANEIRO

SENSACIONAL ESPECTACULO MUSICAL CON 500 MUJERES

DOLORES del RIO
GENE RAYMOND
A las 9½ actuará la Orquesta ARMANDO ROMEU Jr.

UN DRAMA EXOTICO.... TERRIBLE...!!

ESKIMO

MARTES 10 CAMPOAMOR

Guanabacoa al Día

BRILLANTE BAILE DEL SABADO

Radiantes de luces, engalanados bella y artísticamente y colmados por una concurrencia tan nutrida como selecta, se vieron los amplios y elegantes salones del legendario y prestigioso Liceo Artístico y Literario en la noche del sábado último, por el fausto motivo de haber celebrado allí un suntuoso y brillante baile de sala la floreciente sociedad «Alianza Juvenil», la institución novel de las grandes y animadas fiestas sociales.

Todo era bullicio, alegría y distinción en la vieja casa de los cubanos el sábado por la noche, en que numerosísimas parejas se entregaron a las delicias del baile, a los armoniosos acordes de la celebrada orquesta «Los Caciques» y el aplaudido septeto «Boloña», conjuntos musicales que supieron agradar a cuantos asistieron a esa fiesta tan interesante y magnífica.

La Sección de Recreo y Adorno de «Alianza Juvenil» ha logrado conquistar un nuevo triunfo, resonante y admirable, con el baile del citado sábado, que, sin discusión alguna, supo poner muy en alto la denominación que el mismo tenía: «Una noche triunfal».

Nuestra felicitación para los «muchachos» que preside el entusiasta joven Rodolfo Pérez.

HOGAR ALEGRADO

El hogar de los distinguidos jóvenes esposos Orlando Rodríguez y Angelina Pérez, se encuentra embellecido y alegrado con el nacimiento de un hermoso niño, fruto primero de sus amores.

Al felicitar a los nuevos papás, le deseamos muchos años de vida al recién nacido.

PRIMER ANIVERSARIO

El próximo venidero día 23 se cumple el primer aniversario de la fundación del Consejo «San José de Calasánz» número 2,750 de la Orden de los Caballeros de Colón radicado en esta Villa, por lo que dicha organización celebrará varios actos festivos para conmemorar tan bello acontecimiento.

Daremos detalles de esta brillante fiesta, tan pronto se nos comunique por los dirigentes del citado Consejo.

TEATRO CARRAL

Para esta noche nos anuncian las carteleras del Teatro «Carral» una buena función de cintas cinematográficas en aquel cómodo coliseo.

Interesantísimas y bellas películas irán a la pantalla, de las que no damos sus nombres por no haber aún recibido el programa, pudiendo, sí, decir el de una: «La bailarina».

Concurridísima se verá, en la noche de hoy la amplia sala del «Carral».

ONOMASTICO

En la festividad del día de hoy celebra su onomástico el estimado joven Cleofé Rodríguez, por lo que recibirá muchas felicitaciones.

A las que unimos la nuestra, muy afectuosa.

DELICADO DE SALUD

Hállase algo delicado de salud el señor Isidro García, estimado caballero y viejo profesor de Instrucción Pública, hoy retirado.

Hacemos votos por su pronto restablecimiento.

ENTRE NOSOTROS

Ha retornado a esta Villa, después de una tournée artística fuera de la República, el apreciado joven señor Ibrahim Martínez.

Bienvenido al seno de esta sociedad, donde tantas simpatías cuenta.

Oscar de la Cruz Muñoz.

SERVICIO ESPECIAL DE VIGILANCIA NOCTURNA

Informó a los periodistas anteanoche en Palacio el Jefe de la Policía Nacional, Sr. Enrique Pedro, que se ha establecido un servicio especial de vigilancia nocturna en la Habana para reprimir los atentados terroristas, en tanto llegan a Cuba los carros y autos blindados para ese servicio, el cual por virtud del nuevo sistema resultará más efectivo.

MAGNESIA SARRÁ
Sabrosa-Espumante-Anti-Acida
Inmediatamente alivia:
Jaquecas. Mareos. Acedía.
ASEGURE UN DIA FELIZ
Tome las mañanas como una cucharada.
DROGUERIA SARRÁ
LA MAYOR

GACETILLAS

FAUSTO: REINA CRISTINA

Fué para «Fausto uno de los más grandes triunfos el estreno de la grandiosa producción Metro Goldwyn Mayer, «Reina Cristina», con Greta Garbo, John Gilbert y Lewis Stone; que hoy se repite en todos los turnos a las 3.30, 5.30, 7.30 y 9.30. Además está en el programa el estreno en Cuba, «Madison Square Garden», brillante producción que filman Jack Oakie, Marion Nixon, Thomas Meighan y Zasu Pits. El episodio sexto de «La aldea muerta», por Buck Jones, cartón en colores y noticiero Paramount. A las 8.30, es la última exhibición de «Madison Square Garden». Precios, luneta y preferencia hasta las seis y media, 20 centavos, y después 30. Niños 15 centavos. Mañana, por última vez, «Reina Cristina». Miércoles, «La novia del artista» por Lionel Barrymore; jueves, «La dama galante», por Ann Harding y el sábado, la maravillosa película «Canción de cuna».

«NEPTUNO: CANCION DE CUNA

Por última vez, exhibe hoy en todos los turnos «Neptuno» la emotiva y bellísima película Paramount, «Canción de cuna», la obra cumbre del insigne Gregorio Martínez Sierra que ha sido interpretada maravillosamente por la genial estrella de la pantalla Dorothe Wieck. El programa de hoy se completa con el emocionante drama «La mujer perseguida», por Wynnie Gibson. Además, un noticiero y un cartón. Precios, hasta las seis y media, 20 centavos luneta. Después, 30 centavos y niños 15. Mañana, «La novia del artista» por Lionel Barrymore y «El solitario», por Lionel Atwill y Mary Beland. Miércoles, «Cocktail musical» y «Madison Square Garden» y el viernes «El modo de amar» por Chevalier.

RIALTO: EL HOMBRE MALO

Rialto estrena hoy una copia completamente nueva de la superproducción totalmente hablada en español «El hombre malo» interpretada por Antonio Moreno, Juan Torena, Delia Magaña, Rosita y Conchita Ballesteros y Carlos Villarias. Y también »Pasiones gigantes» producción de gran éxito por Kay Francis y Edward G. Robinson, una variedad musical y un cartón.

Precios: 20 centavos luneta y preferencia a cualquier hora.

Mañana: «El rastro invisible» y «El hombre malo».

Jueves: «Siempre en mi corazón» de Bárbara Stanwick.

Sábado: «La dama galante» y «El diablo se enamora».

RIVIERA: PADDY POR EQUIVOCACION

En las tandas de las 5.15 y 9.45 se exhibe por última vez la producción Fox interpretada por Janet Gaynor y Warner Baxter que se titula «Paddy por equivocación», revista y comedia. A las 8.15 «Humanidad» por Raph Morgan.

Mañana martes nueva exhibición de la producción «Siempre en mi corazón» por Bárbara Stanwyck y Otto Kruger. A las 8.15 «Conspiración» por William Powell.

El jueves estreno «Bataclán» por James Cagney y Joan Blondell, que se exhibirá hasta el domingo.

Del 17 al 19. «La novia del artista» por Marie Dresler y Lionel Barrymore.

Muy pronto «Cena a las ocho», «Murallas de oro» y «El mundo cambia, por Paul Muni.

TRIANON: EL MODERNO CASANOVA

A las 4: Gloria Stwart en «Hombres sin miedo, revista, muñequitos y «El moderno Casanova», por Elissa Landi, Paul Lukas y Nils Asther.

En la de 8.30: «Hombres sin miedo», emocionante.

A las 9.45: «El moderno Casanova».

Mañana: últimas exhibiciones de «El moderno Casanova» y «La eterna tentación».

Jueves y viernes: «Canción de cuna», por Dorotea Weick y Dickie Moore, de la obra del famoso escritor español Martínez Sierra.

Para sábado y domingo se prepara el estreno de la gran película del inimitable Maurice Chevalier, titulada «El modo de amar».

REGINA: EL HOMBRE MALO

Hoy se estrena una copia nueva de aquella grandiosa película «El hombre malo» considerada como lo mejor que se ha hecho en español, por Antonio Moreno, Rosita y Conchita Ballestero, Juan Torena, Delia Magaña y Carlos Villarias. Además «Pasiones gigantes» de Kay Francis y Edward G. Robinson, una variedad y un cartón.

Precios: 15 centavos hasta las 6.30 y 20 después.

Mañana: «El hombre malo» y «El rastro invisible».

Jueves: «Siempre en mi corazón» de Bárbara Stanwick.

Sábado: «La dama galante» y «El diablo se enamora».

VIVES: AMARGA FELICIDAD

Muy interesantes películas exhibe hoy este concurrido cine de B y 27 en el Vedado, con el portentoso equipo sonoro «Western Electric» la perfección de los sonidos. En todas sus tandas un cartón y variedad. Monumental super joya «Amarga felicidad» de Anna Eagle. Repriss de la sensacional y emocionante producción «A la sombra de los muelles» por Claudette Colbert. Mañana «Broadway al desnudo» y «Samarang». Miércoles «La Mujer sin alma» y «El Monarca del Aire».

MODERNO: PASIONES GIGANTES

Cuenta este espectáculo con un perfecto sonido pues tiene instalado el valioso equipo «Western Electric», la perfección de la voz humana.

Para hoy anuncian las carteleras en sus turnos de tarde y noche, la última exhibición de la maravillosa producción Warner Bros, «Pasiones gigantes», Edw. C. Robinson, Kay Francis. También se exhibe la colosal cinta por William Powell y Margaret Lindsay, «Conspiración». La comedia vacacioles marítimas», y la variedad «Fantasías de Hawar». Luneta hasta las 6.30, 15 centavos; después 20 centavos; niños a todas horas 10 centavos.

Mañana «Siempre en mi corazón«, Bárbara Stanwyck, Ralph Bellamy, Otto Kruger. «Las vacaciones del rey», George Arliss, Patricia Ellis, Dick Powell. Miércoles, «Belleza a la venta», Madge Evans, Otto Kruger, Una Merkel.

INGLATERRA: EL PODER Y LA GLORIA

San Rafael y Consulado, M-5527; de 1.30 a 6.30, 10 centavos, después 15 centavos. Niños 10 centavos a todas horas.

Para hoy, tarde y noche, la comedia «Festín en cabeza ajena», el cartón «El faldón de la camisa» y las super producciones «El poder y la gloria», por Collen Moore y Spencer Tracy; y «Peligrosamente suya» por Warner Baxter y Mirian Jordan.

A las 5 p. m. «El poder y la gloria» por Collen Moore, y «Peligrosamente suyo» por Warner Baxter.

Mañana: programa especial.

Miércoles: «Un drama en autobús» por Lew Ayres.

Jueves: «Un marido en apuros» por Charles Ruggles.

CARTEL DEL DIA

POR LOS TEATROS

PRINCIPAL DE LA COMEDIA. A-6737.—Compañía de Eugenia Zuffoli. A las 9 y 13: El pan comido en la mano.

MARTI. A-1851.—Compañía de Zarzuela Cubana de Agustín Rodríguez. Lunes popular. A las 8 y 30: La que no debe quererse y El Consejo de Estado.

ALHAMBRA.—Compañía de Regino López. A las 8 y 15: El amanecer de Cuba y El palacio de la leche.

POR LOS CINES

CAMPOAMOR. A-7054.—A todas horas: No dejes la puerta abierta, con Rosita Montenegro, Mona Maris, Raúl Roulien y George Lewis, comedia y revista.

ENCANTO. A-4433.—A todas horas: Matando en la sombra (estreno), con Mary Astor y William Powell, comedia y revista.

NACIONAL.—A-3730.— Mes glorioso del Nacional. A todas horas: Volando hacia Río Janeiro (estreno), con Dolores del Río, Raúl Roulien y Ginger Rogers, comedia y revista.

FAUSTO.—Reina Cristina. Madison Square Garden. Revista y comedia.

NEPTUNO.—El hombre león. Pasiones gigantes. Variedad y cartón.

RIVIERA.—Paddy por equivocación. Humanidad. Revista y comedia.

PRADO.—El moderno Casanova. Rey por una noche. Comedia y cartón.

TRIANON.—El moderno Casanova. Hombres sin miedo. Comedia y variedad.

REGINA.—El hombre malo. Pasiones gigantes. Variedad y cartón.

VIVES.—Amarga felicidad. A la sombra de los muelles. Comedia y cartón.

MODERNO.— Pasiones Gigantes. Conspiración. Comedia. Variedad.

INGLATERRA.—El poder y la gloria. Peligrosamente suyo. Revista y comedia.

CUBA.—La esquina del pecado. Parece que fué ayer. Comedia. Cartón.

LIRA.—La bailarina. El abuelo de la criatura. Comedia y variedad.

FLORENCIA.—Dinero sangriento. Sagrario. Revista y cartones.

UNIVERSAL.—Los crímenes del museo. Los desaparecidos. Comedia y revista.

LARA.—La mujer de otro. El monstruo de la selva. Comedia. Variedad.

ACTUALIDADES.—La bailarina. A caza de accidentes. Comedia y variedad.

BELGICA.—Mujeres amantes. Su buena estrella. Comedia y variedad.

OLIMPIC.—Arrabal. Buenas noches, Viena. Comedia y variedad.

WILSON.—El poder y la gloria. Honrarás a tu madre. Revista. Comedia. Variedad.

VIOLETA.—Mujeres amantes. Enemigos inseparables. Comedia.

CUBA: UN PROGRAMA PARA TODOS

A las cinco, por la tarde, y a las ocho y media en función nocturna, se exhiben en el cinema Cuba, de Suárez y Corrales, las dos cintas especiales «La esquina del pecado» por John Boles e Irene Dunn y «Parece que fué ayer» por John Boles y Margaret Sullivan, siempre precedidas de revista y cartón, siendo los precios de ambas funciones los popularísimos de este simpático cine de familias.

Mañana: «Rosa de media noche» y «Mujer voluptuosa».

LIRA: LA BAILARINA

Exito grandioso el de ayer con la exhibición de esta monumental joya, que vuelve a ser pasada por la pantalla hoy en este concurrido y simpático cine de las familias, dotado de las mayores comodidades, confort y sonido. Función desde las dos con comedia y variedad. Una de las más grandes producciones del año «La bailarina» de Clark Gable y Joan Grawford. Muy interesante film «El abuelo de la criatura» de Stan Laurel y Oliver Hardy (El Gordo y El Flaco) de mucha risa. Mañana «La vuelta atrás del reloj» y «Tempestad al amanecer». Miércoles, «Un marido en apuros» y »Pescada en la calle».

FLORENCIA: DINERO SANGRIENTO

Este popular y simpático cine de las familias, situado en San Lázaro y Espada y equipado con el mejor aparato sonoro marca «Wester Electric», ha combinado para hoy un regio programa con dos monumentales películas. Función de 3.30 tanda de 5.15 y noche 8.30 con revista y dos cartones. Soberbia super producción «Dinero sangriento» de George Bancroff. Extraordinaria super joya «Sagrario», en español, por Ramón Pereda. Precios hasta las 6.30, mayores, 15 centavos, después, 20. Niños 10. Mañana «Pasiones gigantes» y «La rosa blanca».

UNIVERSAL: LOS CRIMENES DEL MUSEO

Cuenta este concurrido cine con el mejor equipo sonoro marca «Wester Electric» y con las mejores proyeccionec y comodidades. Función de 1 a 6.15, luneta 10 centavos y de 6.30 a 11, mayores 15 centavos y niños 10. Da comienzo con comedia y revista. Colocal super film «Los desaparecidos» de Batte Davis y Pat O-Brien. La muy sensacional y emocionante producción «Los crímenes del museo» algo muy notable, por Fay Wray y Lionel Barrymore, toda en preciosos colores. Mañana «Sobrenatural» y «El crimen del siglo». Miércoles «Estado secrito y «Sobrenatural».

LARA: LA MUJER DEL OTRO

Dos valiosas e interesantes películas serán hoy exhibidas en este popular cine de Prado y Virtudes, las mayores comodidades, temperatura y sonido, y con las mejores proyecciones. Da comienzo con comedia y variedad. La colosal super joya «El monstruo de la selva» de Donald Cook y Oeggy Shanon. Soberbia producción de argumento muy interesante «La mujer de otro» de Jack Holt. Precios hasta las 6.30 luneta 15 centavos, después 20 centavos. Mañana «El abogado» y «Las damas deben amar». Miércoles «La Liga de los Líos» y «Cynara». Jueves «Belleza a la venta» y «Renunión».

ACTUALIDADES: LA BAILARINA

Para hoy se anuncia en este simpático y preferido coliseo de la calle Monserrate, con el sonido perfecto, comodidades y temperatura inmejorables, un programa de gran valor artístico y de argumento interesante. Da comienzo con comedia y variedad. La grandiosa y lujosa super joya «La bailarina» considerada por los técnicos como la más regia cinta que se ha hecho por Joal Crawford y Clark Gable. Extraordinaria y simpática film «A caza de accidentes» de Lee Tracy y Madge Evans. Mañana «La vuelta atrás del reloj» y la histórica cinta «Rasputin y la Emperatriz».

BELGICA: MUJERES AMANTES

Resulta para hoy lunes en Bélgica un programa sensacional, se pasará la divina producción por Janet Gaynor y Charles Farrel con el título de »Su buena estrella» de un argumento profundo en el amor de dos jóvenes que se amaron eternamente, también se exhibe «Mujeres amantes o enemigos inseparables», producción de gran argumento por Frank Morgan, Marion Nixon y Greta Nissen, habrán comedias y revistas. Para mañana «El intrépido» por Frank Morgan.

OLIMPIC: ARRABAL

Muy interesantes y valiosas películas exhibe hoy este cine de las familias del Vedado, situado en Ave. Wilson y B., en el Vedado, contando con un perfecto sonido, comodidades y buena proyección. Comienza en sus tandas de 5.15 y 9.30 con comedia y variedad. Suberbia super joya de argumento muy valioso «Arrabal» de Wallace Beery y George Raft con Jackie Cooper. A las 8.30 suntuosa producción «Buenas noches, Viena» de Jack Buchanan. Mañana, «Pasiones Gigantes».

WILSON: EL PODER Y LA GLORIA

Belascoaín y San Rafael, U-5863, de 1.30 a 6.30, 10 centavos, después, 15 centavos. Niños 10 centavos a todas horas.

Para hoy, tarde y noche, la comedia «Festín en cabeza ajena», el cartón «El faldón de la camisa», revista y las producciones «El poder y la gloria» por Collen Moore y Spencer Tracy y «Honrarás a tu madre» por James Dunn, Sally Eilers y Mae Marsh.

A las 5 p. m. «El poder y la gloria» por Collen Moore, y «Honrarás a tu madre» por James Dunn y Sally Eilers.

Mañana, regio programa especial.

Miércoles: «Un drama en autobús» por Lew Ayres.

M.E.C.D. 2016

RADIO Y ELECTRICIDAD

TRANSMISIONES PARA HOY.

LA VOZ DE LAS ANTILLAS
590 Kilociclos

11.00 a. m. Programa por Nena Cuenco y otros.
12.00 m. Pedrosa y Benemelis, trovadores.
1.00 p. m. Hora del Detallista.
2.00 p. m. Tribuna Radio Escolar.
4.00 p. m. Orquesta de Raimundo Pía.
5.00 p. m. Carmelina y Arturo.
6.00 p. m. La Voz de la Raza por René Capistrán.
7.00 p. m. La Hora del DIARIO.
8.00 p. m.— Comedia: «En busca de un marido», de Pitigrilli. Programa musical por María del Carmen, soprano, y Santos Menéndez, pianista.
9.00 p. m. Música variada.
10.00 p. m. Canciones, comedia, etcétera.
11.00 p. m. Termina.

ESTACION DE ONDAS CORTAS C. O. C.
6010 Kilociclos. 49.9 metros

4.00 p. m. Concierto RRCA Víctor.
5.00 p. m. Noticias de interés general.
5.30 p. m. Programa «General Electric», Música variada.
5.445 p. m. Concierto «Atwater Kent».
6.45 p. m. Mosaico Acebal Del Campo, transmitido también por la C. M. C. Y., en 1325 Kc.
8 p. m. Buenas noches.

C. M. K.
730 Kilociclos

De 12 a 1 p. m. Canciones, charla y temas de actualidad.
4.00 p. m. Charla agrícola y canciones.
5.00 p. m. Trovador Codina.
De 6 a 9 p. m. Música variada y charla aprista.

C M C W
965 Kilociclos

3.00 p. m.—Canciones Internacionales.
4.00 p. m.—Tangos. Tirado.
4.30 p. m. Tangos.
5.00 p. m. Bailables por la orquesta Muñoz y Noticias de Sports por A. Cervantes.
6.00 p. m. Programa variado.
7.00 p m.—Música Americana y Aventuras de Stan Laurel y Oliver Hardy.
7.30 p. m. Canciones por José Mojica.
8.00 p. m. Canciones por Ortiz Tirado.
8.30 p. m. Música Clásica.
9.00 p. m. Termina.

C M C F
890 Kilociclos

1.00 p. m. Programa por las hermanas López, José Ojeda y otros.
2.00 p. m. Orquesta Gris, F. Collazo.
3.00 p. m. Música variada (T. B.)
6.00 p. m. Programa variado.
7.00 p. m. Programa español.
8.00 p. m. Receso.
9.00 p. m. Programa variado.

W L W
1270 Kilociclos
CROSLEY RADIO CORPORATION
Cincinnati, Ohio

7.15 p. m. Concierto a cargo de la Orquesta de Henry Thies con el Trío Tiolene y otros.
7.30 p. m. Orquesta.
8.00 p. m. Revista musical.
8.30 p. m.—Richar Croocks, tenor y Orquesta.
9.00 p. m. Variedades.
10.00 p. m. Orquesta bailable.
10.30 p. m. Crosley Follies.
11.00 p. m. Bailables.
11.30 p. m. Cuarteto Hawaaniano.
11.45 p. m. Orquesta bailable.
1.00 a. m. Termina.

LE GRITARON ¡«VIEJO»! Y... ACABO CON LAS CULPABLES

No pudo tolerar el terrible insulto y apeló al **aceite Kabul**, ante quien huyeron las culpables canas. **Aceite Kabul** se unta sencillamente con las manos y no las mancha, porque no es tintura sino un magnífico restaurador del cabello, al que devuelve con rapidez el color y brillo natural. Otra ventaja de este producto vegetal es quitar la caspa. Se vende en boticas y sederías.

UNA SOLA PRUEBA
¡ASMÁTICOS!!
LOFAOL
DROGUERIA "SARRÁ"

DEFUNCIONES
OCURRIDAS AYER
HASTA LAS 4 P. M.

Ramón Garrido Domínguez, blanco, 64 años, La Benéfica, Pielonefritis; Gladys Rodríguez Revuelta, blanca, 6 años, Hospital Municipal, Apendicitis aguda; Librada Beno Perdomo, blanca, 8 días, J. Abreu 42, Cianosis; Carmen Peña Hierro, blanca, 70 años, Estrella 98, Arterio esclerosis; Luisa Armas Rodríguez, blanca, 67 años, Buenos Aires, Miocarditis; María Luz Estévez, mestiza, 71 años, San Julio 73, Tuberculosis Pulmonar; Caridad Cárdenas, blanca, 28 años, Acosta 7, Insuficiencia Cardíaca; Antonio Cuan, asiático, 62 años, Hospital Universitario, Gastritis; Carlota Travieso Marredones, mestiza, 50 años, 11 (22 y 24). Miocarditis crónica; Antonio González Sánchez, blanco. 67 años, Quinta Dependientes, Cirrosis del hígado; Cesáreo Catulá Pedroso, negro, 58 años, Hospital Universitario, Asistolia; Joaquín Oquendo, blanco, 4 meses, Hospital Universitario, Enteritis; Viñas Gil, blanco, 57 años, Hospital Universitario, Diarreas; Victoria Segura Esverel, blanca, 70 años, Cerro 472, Arterio escuerosis; Laureano Alvarez, mestizo, 47 años, Swift y Fábrica, Bronquitis crónica; Gustavo Pitaluga Ramírez, mestizo, 23 años, Hospital Municipal, Suicidio por arma de fuego; Luis A de la Puente Acosta, blanco, 57 años, Santa Rosa, Suicidio por colgadura; Soledad Marcos Delmás, blanca, 63 años, Aguacate 120; Arterio esclerosis; Manuel Quiñones García, blanco, 72 años, Calzada de Bejucal y 6a. Avenida, Nefritis crónica; Pablo Escolano Uzal, 15 días, A No. 27, Vedado, Acidosis.
ay51P-etaoinshrdlu shrdlu etaoin nuu

DIENTES BLANCOS Y MÁS LIMPIOS EN TRES DIAS

Destruye Instantáneamente los Gérmenes Causantes de Casi Todas las Enfermedades Bucales

EMPIECE usted a limpiarse los dientes con Kolynos. En 3 días los tendrá 3 matices más blancos. Los sentirá más limpios, porque Kolynos hace lo que no puede esperarse de las pastas de dientes ordinarias. A la vez que elimina las manchas y la película hace penetrar su espuma antiséptica por toda la dentadura, destruyendo millones de gérmenes que se sabe son causantes de casi todas las enfermedades bucales. Por eso es que *Kolynos produce resultados evidentes.* Dientes más blancos y más limpios. Encías sanas. Abandone usted los métodos ineficaces y empiece a practicar la técnica Kolynos—1 centímetro de esta admirable crema dental en el cepillo seco, dos veces diarias. Es el método más rápido y más seguro de limpiar y blanquear la dentadura. Haga usted la prueba. 4H

1579 F. B. 2280 Proof 2 6-14-33

BUFETE DE
JOSE I. RIVERO
Notario: FELIPE RIVERO
Chacón No. 25. HABANA
Teléfonos: M-1472 A-8142

A ESPANA en 9 días
VERACRUZ en 45 horas
POR
EL VAPOR CORREO FRANCES
(de gran velocidad)
"MEXIQUE"
Para VERACRUZ: 30 Abril, 4 Junio
Para **Vigo** -facultativo-, **Coruña, Gijón, Santander y Saint Nazaire**
MAYO **7** A LAS 11 A. M
Instalaciones Modernas
Confort en todas las clases
JUNIO **11** A LAS 4 P. M.
OTRA SALIDA: 11 DE JUNIO
CIE. GLE. TRANSATLANTIQUE
ERNEST GAYE, Agente General
O'Reilly 9. Apartado 1090. Tel. A-1476. Habana.

Compañía
Trasatlántica Española
Servicio de Vapores Correos Todo el Año.

Para NEW YORK, VIGO, CORUÑA, GIJON, SANTANDER, BILBAO.			Para VERACRUZ (México) 48 horas de viaje.		
Vapor	«Habana». Abr. ..	15	Vapor	«Habana», Abr. ..	8
"	«C.Colón», May ..	16	"	«C. Colón», May ..	9
"	«Habana», Jun ..	16	"	«Habana», Jun. ..	8
"	«C. Colón», Jul. ..	16	"	«C. Colón», Jul. ..	9

Para NEW YORK, CADIZ Y BARCELONA

Vapor	«Comillas», Abr.	21	Vapor	«C. Colón», May ..	16
"	" Jun.	21	"	«C. Colón», Jul. ..	16

Para GUATEMALA, C. RICA, PANAMA, COLOMBIA, CURACAO, VENEZUELA Y LAS PALMAS (CANARIAS).
Vapor «Magallanes», Abr. 8 Vapor «Magallanes», Jun. 8

GARCIA & DIAZ Ltda.
Agentes Generales. Habana.
Lonja del Comercio. Teléfonos: M-6911 y M-6912. Apdo. 1690.

Funeraria LA NACIONAL
DE JOSE VIOR
ESPADA 26 Tlfs. U-3838 - 5252

E. P. D.
La Señora
Isabel González Arteaga
VIUDA DE MENENDEZ
Que falleció el día 7 de Abril de 1928

Y habiendo dispuesto la celebración de solemnes honras fúnebres por el eterno descanso de su alma, el día 10 a las nueve a. m., en la Iglesia Parroquial del Vedado, la que suscribe, en su nombre y en el de los demás familiares, ruega a las personas de su amistad se sirvan concurrir a dicho acto, por cuyo favor les quedará eternamente agradecida.

ROSARIO MENENDEZ VIUDA DE INCLAN.

FUNERARIA DE PRIMERA CLASE
ALFREDO FERNANDEZ
SAN MIGUEL 63 TELEFONO A-4348

Crónica Habanera

(Viene de la Página CINCO)

LA FIESTA DEL YACHT CLUB

El Habana Yacht Club, la decana de nuestras sociedades, que goza de tantos prestigios y simpatías entre las más distinguidas familias habaneras, estuvo de fiesta el sábado.

Fiesta animadísima, de las más brillantes que se han celebrado en aquella sociedad y en la cual se congregó lo más selecto y distinguido de nuestro gran mundo.

Con ella quedó inaugurada en el Habana Yacht Club la temporada de verano.

Los salones, las terrazas, la hermosa explanada y los puentes, fueron objeto de una brillantísima iluminación. Los primeros lucían artísticamente decorados con grandes palmas arecas y flores en profusión.

Celebróse durante la fiesta el banquete en honor de los yatistas que tomaron parte en las recientes regatas de cruceros a la vela entre las ciudades de St. Petersburgh y la Habana.

Tomaron asiento alrededor de la gran mesa, situada en el salón, más de doscientos comensales.

Ocupaban los puestos de honor el Presidente del Habana Yatch Club, Oscar S. Hernández y su distinguida esposa Mercedes Figueroa; Alberto Crusellas, Presidente de la Comisión Nacional para el Fomento del Turismo y señora Rítica Fernández Marcané; Comodoro Mac Master, organizador de las regatas St. Petersburg-Habana y señora; Sergio Giquel, Secretario de la Comisión Nacional del Turismo y señora Serafina Lastra; Rafael Llansó y Mercedes del Barrio de Llansó; Comodoro León Lewis, Presidente del St. Petersburg Yacht Club; Raúl de León, Tesorero de la Comisión del Turismo y señora Mina Torres; Mrs. Houston Wall, Tomás Recio, Comodoro Garner Tultes, de New Orleans y la bella señorita Conchita Estraviz, quien con el título de Miss Cuba representará a nuestra capital en los festejos que, bajo el título de «Cuba Libre» se llevarán a cabo en Miami próximamente.

La famosa orquesta de los Hermanos Castro, imprescindible en toda fiesta del Yacht Club, colocada en lo alto de la explanada, amenizó el baile desde primera hora alternando con el septeto «Sonora Matancera», situado en el salón.

De los innumerables parties que se hallaban en la fiesta del sábado, haremos una relación, lo más exacta posible.

El Excmo. Sr. Ministro de Alemania, Wilhelm Erythropel y señora Marta de Erythropel, reunían en su mesa al señor Wolfang Steinbauer, señor Albert Kabsh, señorita Elsie Erythropel, señor Fuchner, señorita Martica Ferrer, señor Wolfang Blaum y señorita Manolita Bravo.

Con el señor Silvio de Cárdenas y su esposa Sofía Arenal este distinguido grupo de matrimonios: los Marqueses de Tiedra, Julio B. Forcade y Angélica Pedro, Luis Morales y Celia de Cárdenas, Manuel Goirigolzarri y María Julia Arenal y Alfredo Botet y Fabiola de Arriba.

Pancho Juarrero y Gloria Erdmann de Juarrero, Alberto Arellano y Elena Diago de Arellano, Carlos Felipe de Armenteros y Esther Valdés de Armenteros, Luis del Valle y Terina Souza de del Valle, con estas tres parejitas: Glorita Juarrero y Raúl Maestri, Mina Alvarez y Armando Mora y Lydia Carbonell y Julio Rabell.

En otra mesa los esposos doctor Luis Baralt y Lillian Mederos, doctor Pedro Manuel Souza y Maritza Bruzón y Juan de Albear y María Teresa Armenteros.

Otro grupo de matrimonios: Raúl Valdés Fauli y Eulalia Juncadella, Antonio Falcón e Isolina Rodríguez, Armando Roces y Generosa Santamarina, Andrés Laguardia y Graziella Valdespino, Tomás Machín y Salomé Santamarina y Agustín de la Guardia y Margot Alfonso.

Una mesa de parejitas: Aimée Fowler y Willy Menocal, Cusa Carrillo y Luis Martínez Pedro, Martha Ashley y Raúl Arango Arango, Gloria Mendoza y John White, Seida del Portal y John Mulfed, Ena Senior y Leopoldo de Goicoechea, Josefina Ruz e Ismael Bravo y Hortensita Colás y Andrés Carrillo.

Manolo Aspuru y María Antonia Alonso de Aspuru, Ramón de la Cruz y Margot del Monte de Cruz, Alberto Belt y Bebita Alonso de Belt, Orencio Nodarse y Estelita Alonso de Nodarse y Alicia Larrea y Ramón Suero.

Dr. Armando Rosales y Blanca Rosa de la Torre, doctor Jorge Navarrete y señora, Rafael Martínez y señora, Hortensia Zubizarreta y José A. Hernández Corujo, Caridad Rosales y Carlos Alzugaray, Ada Alday y Pepín Zubizarreta, Concha Rosales y Ernesto Freyre.

Dos matrimonios en otra mesa: Jorge F. Diago y Dagmar Zitelman y doctor Juan Manuel Menocal y Chana Villalón.

La señora Ninina Justiniani de Menocal chaperoneaba a estas parejitas: María Antonia Mendoza y George T. Mc Donald, Cristina Mendoza y Oscar Tellería y Madeline Menocal y Enrique de Castroverde.

Teodoro Smith y María Vázquez de Smith, Bautista Santeiro y Rosita Vázquez de Santeiro, José E. Smith y Dolores Escalera de Smith, Juan B. Díaz y Sarah E. de Díaz.

Adela del Castaño viuda de Nazabal con Nicolás del Castaño y Matilde Montalvo de Castaño, Roberto y Moraima Nazabal de Suero, Carlos López Oña y Pura Nazabal de López Oña.

Un party muy animado de parejitas con Beba Montero y Dr. Eugenio Forns, Toki Montero y Manolín Menéndez, Conchita López Bosque y José María de la Torre, Silvia Fonts Iznaga y Ambrosio González del Valle, Nenetica García Longa y Andrés García de la Torre, Elsa Maduro y Frank Marchena y Emma Maduro y Luis de Posada.

El joven matrimonio Ricardo Morán y Lila Forcade, con las siguientes parejas: María Elena Alvarez Pedroso y Dr. Carlos Blanco, María Luz Quiñones y Juan Luis Pedro. Graciella Otero y Antonio Alvarez Pedroso.

El Dr. Angel Aixalá, Presidente del Vedado Tennis Club y su esposa Sarah Pertierra con Junior Hernández y Ofelia Aixalá de Hernández, Luís Entrialgo y María Teresa Aixalá de Entrialgo, José Aixalá Jr. y Natalia Suárez de Aixalá y Miguel Lobe y Graciella Acosta de Lobe.

María Montalvo de Soto Navarro, su hija la señorita Carmen Soto Navarro y el joven Roberto Sánchez Delgado.

Dos matrimonios en otra mesa: Dr. René Castellanos y Hortensia Arroyo de Castellanos y José Recio Echarte y Regla Sueiras de Recio.

Un grupo de simpáticas parejitas que formaban Alicia Morales y Luis Weaver, Lydia Lombard y Paco Mendieta, Cuca Valiente y Luisito Santeiro y Odette Kohly y Rafael de la Sierra.

Y otro formado por Julieta Cadenas y Eugenio Silva Jr., Otilia Silva y Calixto Montoulieu, Fita Kohly y Pedro Du Quesne, Alicia Menocal y Sammy Tolón, Silvia Tolón y Luís Alberto Morales, Loló Goitizolo y Marcos Kohly, y Carmita de Cárdenas y Ramón Antonio Cru sellas.

Henry Senior y Elsa Penso de Senior, David L. Maduro y Clara Marchena de Maduro, Juanito O'Naghten y Rita María Arango de Onaghten las señoras Julita Plá y Conchita Bosque con los señores Rafael Egaña y John Hernández.

Marcel Le Mat y María Dufau de Lemat, Maurice Labarrere y Henriette Le Mat. de Labarrere.

Hanibal J. de Mesa y Renee Dafney de Mesa.

Aurelio Alvarez Maruri y María Teresa Maruri de Alvarez, Agustín Maruri y Mercy del Castaño de Maruri, Celestino Somoano y Rita María Alvarez Maruri de Somoano, Raul Cortada y Elvirita Maruri de Cortada Lelia Maruri y Eduardo Acosta.

César Rodríguez Morini y Nina Cowley de Rodríguez Morini.

Tomasito Terry y Herminia Saladrigas de Terry con Cristinita Saladrigas y Peter Bernal.

Alfredo Domínguez y María Antonia Bonnet de Domínguez, Andrés Weber y Conchita de Cárdenas de Weber, Jorge Alfredo Belt y Alicia de Cárdenas de Balt, Ricardo Moreyra y Graziella Bandini de Moreira, y Carlos Arnoldson y Clotilde Alacán de Arnoldson.

Josefina de Vega viuda de Posada con Betty Paz Alpizar y Joaquín de Posada.

Anita Smith y Bernardo Solís, Alicia Castellanos y Rodolfo Franco.

Oscar Miñoso y Adriana Bachiller de Miñoso, Basilio del Real y señora, Rogelio Castro y señora.

El doctor Pepín Salazar y su bella esposa Ana María Carrillo en otra mesita.

Gina Chomat y Mauricio Fogler, Marta Beltrán y Guillermo Socarrás, Martha de Castro y Pedro Alonso, Ada Armand y Luis Rodríguez Molina.

Juan Estefani y Divina de Córdova de Estefani con Elena de Córdova y Raimundo Menocal.

El Dr. Alfonso Bernal y María Esperanza Bernal de Bernal, Juan José Colás y Consuelo Sánchez de Colás y la señora Ana María Valdés Pagés de Montero.

Dr. Blás Rocafort y Rogelia Altuzarra de Rocafort con Martha Rocafort y Luís René de Solo.

Silvia de Solo y Julito Cervantes, Alicia de Solo y Bebito Fuentes, Laura de Solo e Ignacio Cervantes.

Beba Smith y Alberto Solano, Silvia González del Valle y Pedro Pablo Alvarez.

Teté Villaurrutia viuda de Martínez con tres parejitas: Beba Sánchez y Julio de Cárdenas, María Teresa Sánchez y Ramón Gutiérrez, Ana Rosa Barrera y Paco Velasco.

Una mesa de tres matrimonios jóvenes: Alfredo Maruri y Carmen Herminia Carranza, Chago Barraqué y Clara Sampedro y Carlos Martínez Vivó y Cuchuca Barraqué.

Rafael L. Sánchez y su esposa Mercedes López, en otra mesita.

Con los esposos Ignacio Carrera Jústiz y Clarita Rodríguez Bacardí, estas dos parejitas: Cuca Menocal y Luis del Peso y Lola del Peso y doctor J. Radillo.

Armando de Blanck y Estela Riva de Blanck con sus encantadoras hijas Ada y Graciella y los señores Carlos Ferrer, Alberto de Armas y Willy de Blanck.

Cecilia Boada y Carlos Nadal, María Felicia Arozarena y Ricardo Morales, Julia Morales y Carlos Muller, Josefina Bonnet y John Finlay.

Los simpáticos esposos Miguel Lasa y Conchita Urrutibeascoa con estas parejitas: Mercy Gastón y July Castellanos, Alelí Morales y Toto Arias, Bebita Lasa y Felipe Cadenas y Miss N. A. Navy y Otto Bluhme.

Yolanda Lima y Waldo Salazar, Gilda Morales y Emilio Azcárate, Olga Thompson y Tony Freyre y Silvia Pedroso y Mario Arellano.

Bertha de la Portilla y Ernesto Sánchez, Rosina Guastella y Ernesto Usategui, Fifí Otero y Rafael de la Portilla y Esther de la Portilla y Armando Criado.

En un party, Gaspar Carbonell y Mercedes Riva de Carbonell con los señores Esteban Valderrama, doctor Francisco Palma, Bernardo Jorge y Rubén Otero.

Lola Sánchez de Busto con Olivita Roa y Raúl Primelles, Lilian Cordovés y Fernando Busto, Margarita Busto y Jorge Acevedo, Gloria Busto y Martín Aróstegui, Nelly de León y Roberto McLenan

Consuelito Finlay y Edward Stephenson, Cuca Lago y Pancho Finlay.

El doctor Bernardo Moas y señora Luisa Gendreau con Teresita Moas y Ramón Iglesias y Rosa Herrera y Luis Moas.

Las señoras Malula Rivero de Scull y Teresa Albizuri de Morell chaperoneaban este animado grupo de parejitas: Hortensia Scull y Mario Salcedo, Bertha Morell y Vicente Díaz, Anita Morell y Enrique Porto, Teresita Morell y Mario Castellanos, Odette Posso y Juan Kindelán, Josefina Fonts y Alfredo de Armas y Nenita García Rivero y Manolo Urresti.

Los esposos Bernardo Jorge y Josefina Cepero de Jorge, con María Antonia Jorge y Rubén Rodríguez Walling, Antonieta Jorge y César Rodríguez y Margot Jorge y Juan Abalos.

Un party de tres parejitas: Lola María Sánchez y Fernando Argüelles, María Teresa Mendoza y Jorge B. Deschapelles. J., Ninina Gómez de Molina y Enrique Sánchez.

Ramiro Collazo y Nena Moré de Collazo, Luís Grau y Manuelita Larrondo de Grau y Ricardo Moré y Conchita Bernal de Moré.

Lydia Plá y Ramoncito Osuna, Gina Arango y José Ramón Goizueta, María Luisa Arango y Manolo Escobar con la señora Cuca Ariosa viuda de Arango.

Los Condes de Valdivia con José Antonio Iznaga y Elisa Iznaga de Iznaga, Mr y Mrs De Briel, Ricardo Galbis.

María Du Quesne y Justico García Rayneri, Margarita García Rayneri y Julio de Cárdenas.

Zenaida Espinosa y Bebo Herrera, Bebita Knight y Juan M. Espinosa, Aurelia Espinosa y Guden Castro.

Anita Seiglie y Luis G. Menocal y Josefina Seiglie y Frank Seiglie.

Lourdes de la Torre de Diehl con dos parejitas Beba Cueto y Frank Hernández, Chita Diehl y Gerardo Pinks.

Manuel J. Betancourt y Emelina G. de Betancourt, José Luis Coya y Mercedes M. G. Tudurí de Coya, Ignacio Battle y Leopoldina G. de Battle.

Ana María Herrera y Luis Rodolfo Febles, Esther Febles y Pedro G. Medina.

Gabriela Hamel de Riva con Gaby Riva y Roberto Pollack, Pilar Menéndez y Eduardo Fontanills.

Elena Caballé y José Roig.

Henry Schueg y señora, Urbano del Real y Mercedes Llansó, Enrique Rodríguez y Rosita Fabar. Mrs Ed. Nealson y Rafael Valiente.

Oscar Remírez y Laura Cowley de Remírez, Mario Remírez y María Antonia Souza de Remírez, Raúl Remírez y María García Menéndez, Ramiro Canales y señora, Matilde Peláez y José Agüero.

Joaquín Viñals y Mercy Taquechel de Viñals, Alán Collazo y Beba Rosainz de Collazo.

Elsa Díaz y Edgard Marchena y Marina Díaz y John Whitney y Madoma Biart de Díaz.

Las señoras Fe González Pineda del Peso y Lucrecia Aguilera.

Geraldine Fitz Gerald y Capitán S. V. Durfie, Margy Fitz Gerald y Ensign Charles Asman.

Enriqueta Menéndez y María García Beltrán de Menéndez y Sergio Herrera y señora.

Rosa Llanes viuda de Hernández con Vera Hernández y Emilio F. Travieso.

Julián Aguilera y Alicia Foyo de Aguilera, Willy Allen y Bebel Vilanova de Allen, Lolo Angulo y Ernesto Fernández, Hilda Vilanova y Ricardo de Castroverde, María Antonia Freyre y Fernando R. de Castro, Conchita de la Torriente y Nat. Stevenson.

Ana López y Rubén Milian, Marta López y Manolo Saavedra y Nena Saavedar y Pepín Bango.

Emilio Rodríguez y Hortensia Tarafa de Rodríguez, Fernando Pruna y Carola O de Pruna.

Julio García Sevilla y Katty Brito de García Sevilla con Carmen Menocal y Ventura Dellundé.

F. Gerard Stmih y señora, Lutgardo Aguilera y señora, Mr y Mrs W. J. Donelli y Lucrecia Quiñones.

La señora María Teresa de la Torriente viuda de Pérez Piquero con María Luisa Fernández de Velazco y Ulbano S. Fernández.

Guillermo A. Martínez y Margarita A. de Martínez. Panchita Martínez, Rafael Benavides y Piedad Díaz de Martínez.

Señora Ana Celia Andreu de Rayneri, Adrianita Othermin y Gabriel Aurioles, Celia Rayneri y Modesto Ulloa.

Ernesto Steward y Ruth Faison de Steward, Serafín Solís y Albertina Hidalgo Gato de Solís.

Hilario González Ruíz y Caridad G. de González y Sara Díaz.

Virgilio Ortega y Delia Recio de Ortega, Dulce María Alquízar y Roberto Suárez, Delita Recio y José J. Toscano.

José Ignacio Lezama y María A. de Lezama, Leonor Lezama y Ramón Nava, Margarita Lezama y Roberto Ortega, Dulce María Ramírez e Ignacio Benítez y Hortensia Reguera y Luis Díaz.

Mr y Mrs W. J. Sotolongo, C. W. Monroe y señora

Ramón Menacho, Gloria Montero de Menacho, señora de Jova, de González Cabada.

Edel FARRES.

RCA VICTOR

MODELO 220 **$125**

Novísimo Superheterodino de calidad tonal insuperable perfeccionado con el nuevo cuadrante iluminado de sintonización con dos escalas de frecuencias (exclusividad de la RCA VICTOR). Además está equipado con el control automático de volumen. El mueble es muy sobrio y elegante. ¿Por qué en su primera salida no visita cualquiera de nuestras agencias y oye este magnífico receptor?

UNIVERSAL MUSIC & Co.
S. Rafael y Consulado T. A-2930

Cía. CUBANA de FONOGRAFOS
O'Reilly 89 T. A-3128

Vda. de HUMARA y LASTRA S. en C.
Muralla 83 y 85 T. A-3498 y M-9093

ESTUDIO VALLS

SANATORIO
PARA
ENFERMEDADES NERVIOSAS Y MENTALES
DEL
Dr. Armando de Córdova
Profesor de Enfermedades nerviosas y mentales de la Universidad Nacional.
En una extensión de una caballería de tierra, con frondosa arboleda y jardines, donde los pacientes pueden hacer vida al aire libre. Arroyo Arenas — Kilómetro 17 de la Carretera Central. Telf. No. 26
Consultorio en la Habana: Industria 122 esq a San Miguel. — Lunes miércoles y viernes, de 1 a 3. — Teléfono: A-6674.

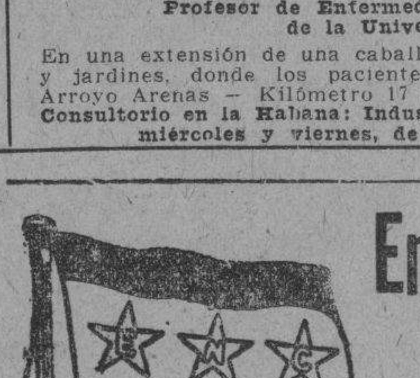

Empresa Naviera de Cuba
San Pedro No. 6. — Apartado No. 2490
Dirección Telegráfica: EMPRENAVE
HABANA. — CUBA

VAPORES DE LA EMPRESA: CUBA, BARACOA, CIENFUEGOS, EUSEBIO COTERILLO, JULIAN ALONSO, HABANA, MANZANILLO, GIBARA, LA FE, JOAQUIN GODOY, CAMAGUEY, RAPIDO, SANTIAGO DE CUBA, LAS VILLAS

Puertos de escala: — COSTA NORTE: — PUERTO TARAFA, NUEVITAS, MANATI, (VICTORIA DE LAS TUNAS), PUERTO PADRE (CHAPARRA) GIBARA, (HOLGUIN, VELASCO. BOCAS Y AURAS) VITA, BANES, NIPE, MAYARI, ANTILLA Y PRESTON) SAGUA DE TANAMO, (CAYO MAMBI, BARACOA, GUANTANAMO, (BOQUERON Y DESEO), SANTIAGO DE CUBA.

COSTA SUR: — CIENFUEGOS, CASILDA, (TRINIDAD) TUNAS DE ZAZA, SANTA CRUZ DEL SUR, MANOPLA, GUAYABAL, MANZANILLO, CAMPECHUELA, MEDIA LUNA, NIQUERO, ENSENADA DE MORA, Y SANTIAGO DE CUBA.

COSTA NORTE DE VUELTA ABAJO: — RIO BLANCO, BERRACOS, PUERTO ESPERANZA, SANTA LUCIA, (MINAS DE MATAHAMBRE), RIO DEL MEDIO, DIMAS, ARROYOS DE MANTUA Y LA FE.

REPUBLICA DE HAITI.—PORT AU PRINCE Y AUX CAYES.
PUERTO RICO. — SAN JUAN.
REPUBLICA DOMINICANA. — MONTE CRISTI, PUERTO PLATA, SANCHEZ, SANTO DOMINGO.

M.E.C.D. 2016

IMPORTANTE DECLARACION POLITICA DEL DIRECTORIO PROVINCIAL DE LA HABANA

Información Telegráfica del Interior

POR NUESTROS CORRESPONSALES A TRAVES DEL HILO DIRECTO DEL DIARIO

PINAR DEL RIO

LOS COLONOS DEL CENTRAL «SAN CRISTOBAL»

SAN CRISTOBAL, abril 8. DIARIO, Habana.—Los colonos del central «San Cristóbal» han constituído su delegación, siendo electos los siguientes señores: Presidente, José Gómez; Secretario, Luis Noriega; representantes provinciales, Evaristo Rodríguez y J. Gómez.—**Corresponsal.**

FESTEJADOS LOS EMPLEADOS DEL NATIONAL CITY BANK

CIENFUEGOS, abril 8. DIARIO, Habana.—Satisfechos por los espléndidos agasajos que les ofrecieron sus compañeros del National City Bank, retornaron hoy a sus respectivos lares los empleados de las sucursales en Matanzas, Santa Clara y Caibarién.

Figuraban entre los visitantes los distinguidos compañeros en la prensa Félix Casas, director de «El Imparcial» de Matanzas; y Manolo Jarquín, el leído autor de la sección «Matanceras» de nuestro DIARIO.—**Obdulio A. García,** Corresponsal.

HABANA

UNA BOMBA EN GUANABACOA

GUANABACOA, abril 8. DIARIO, Habana.—Esta madrugada, a la una, estalló una bomba en la calle Pepe Antonio, entre Maceo y Luz, domicilio del procurador Abelardo Pérez, causando desperfectos en puertas y ventanas, produciendo gran alarma en el vecindario.—**F. Cortés,** Corresponsal.

MUERTO EN UNA REYERTA

QUIVICAN, abril 8. DIARIO, Habana.—Serafín Martínez y Pedro Arrojo se hallaban disgustados desde hace algún tiempo por asuntos de familia. Hoy, al encontrarse a la salida de este pueblo, Martínez increpó duramente a Arrojo por la conducta que, a su juicio, venía observando, replicando éste a su vez a su contrincante, degenerando el incidente en una riña donde Martínez hizo uso de un cuchillo de grandes dimensiones, ocasionándole a Arrojo una herida en la clavícula derecha, a consecuencia de la cual falleció a las tres de la tarde en la mesa de operaciones.

El sargento Lascibar detuvo al agresor. El doctor Avella, con el secretario Agusti, se encuentra actuando para el esclarecimiento de los hechos.—**Victorino Vázquez,** Corresponsal.

UN MALHECHOR ASALTA Y LESIONA A UNA ANCIANA

MARIANAO, abril 8, DIARIO, Habana.—Amelia Carbonell Deus, de 60 años, de Samá 2, fué asaltada hoy en su casa por un español desconocido, quien trató de darle muerte a puñaladas, lanzándola sobre la cama y causándole lesiones. El malhechor exigía documentos de propiedades. La Policía investiga.

EL SUPERVISOR DE MARIANAO Y LA HUELGA DE LA FABRICA DE PAPEL

El teniente supervisor de Marianao, Juan M. Capote, declaró hoy a los repórters que ha intervenido en los problemas de huelga de la fábrica de papel con la sola mira de buscar cordialidad en un terreno de amistad, no oponiéndose en nada como según unos cuantos huelguistas han declarado al Gremio.—**Martínez,** Corresponsal.

MATANZAS

TERMINO LA ZAFRA EL CENTRAL «ALAVA»

SAN JOSE DE LOS RAMOS, abril 8. DIARIO, Habana.—El central «Alava» terminó ayer la zafra, con un resultado de 30.832 sacos.—**Campa,** Corresponsal.

VISITARAN CIDRA EL GOBERNADOR PROVINCIAL Y OTRAS PERSONALIDADES

CIDRA, abril 8.—Con motivo de la visita de los señores Agustín Acosta, Gobernador Provincial; Horacio Martínez Franque y Máximo Rodríguez, se les ofrecerá un almuerzo homenaje a los mismos, así como al Alcalde Municipal, señor Edelmiro Landrián.

También se celebrará una grandiosa verbena en el Liceo.

Los festejos tendrán lugar durante los días 14 y 15.

Asistirán a dichos actos distintas autoridades civiles y militares de la provincia.—**Betancourt,** Corresponsal.

SENSIBLE DESGRACIA

JOVELLANOS, abril 8. DIARIO, Habana.—Profunda pena ha causado la horrible tragedia registrada en Santo Domingo al quemarse una guagua, en la que tomó pasaje la profesora señorita Laura Hernández, que se disponía a comenzar sus tareas mañana. El capitán Bustamante, que la esperaba para almorzar en Santa Clara, le pasó aviso a sus padres dándole cuenta de la desgracia. Los que salieron para dicha ciudad nos comunican que falleció, lo que ha producido honda impresión.—**Nin,** Corresponsal.

SANTA CLARA

UNA EXPLOSION PRODUCE ONCE HERIDOS

SANTO DOMINGO, abril 8. DIARIO, Habana.—A las once y media de hoy, frente al cuartel de la Guardia Rural, estalló un carburador del ómnibus «Los Aliados», número 763, resultando once heridos, algunos graves. Sin pérdida de tiempo fueron llevados a Santa Clara.—**Otero,** Corresponsal.

DOS POTENTES BOMBAS ESTALLARON EN CIENFUEGOS

Una causó grandes desperfectos en una farmacia y otra destrozó un Chevrolet cerrado.

CIENFUEGOS, abril 8.—Al amanecer de hoy estalló una potente bomba en la puerta de la farmacia sita en Zaldo y Cristina, de la propiedad de los hermanos Gili, causando enormes destrozos frente al edificio y destruyendo totalmente los mostradores, vidrieras y gran cantidad de frascos de medicina.

Numerosos impactos perforaron el cielo raso, saliendo por el techo y desprendiendo las tejas.

Algunas de las casas contiguas sufrieron desperfectos en la cristalería, no habiendo que lamentar desgracias personales.

Ya por la noche, ha hecho explosión otra bomba bajo un automóvil Chevrolet cerrado, de la propiedad del doctor Gonzalo Elizondo Martell.

Estaba situado frente a la puerta de su domicilio, que se halla en Hourruitiner 21.

El hecho de encontrarse las calles materialmente llenas de peatones, dió lugar a que se produjera una confusión mayúscula.

La carrocería del automóvil se incendió, siendo sofocadas las llamas rápidamente por los bomberos.

El pueblo se encuentra alarmado por estos actos de terrorismo.—**Obdulio,** Corresponsal.

EL DR. ARMANDO CHARDIET

Por la vía aérea regresó ayer de los Estados Unidos, el Dr. Armando Chardiet, ex-representante a la Cámara y uno de los más destacados oposicionistas contra el gobierno de Machado.

Chardiet, médico distinguido, sólido prestigio intelectual y político, regresa de Norteamérica después de visitar a su hijo Armandito que cursa estudios en una de las principales Universidades yanquis.

Lo saludamos.

ORIENTE

PROTESTAN LA DESIGNACION DE ALCALDE DE SANTIAGO DE CUBA

SANTIAGO DE CUBA, abril 8. DIARIO, Habana.—Esta tarde se celebró una asamblea de la filial del ABC y otros elementos revolucionarios, acordando dirigirse al Presidente de la República protestando de la designación de alcalde de Santiago a favor de Pedro Flores Chacón y pidiendo sea nombrado Angel Laguardia.

También apoyan para alcalde de Palma Soriano a Emilio Brito.

Revista del Cuerpo de Bomberos

Se celebró la anunciada revista del Cuerpo de Bomberos, que juró la nueva Constitución, organizándose, con tal motivo, una fiesta en el cuartel, donde pronunció un discurso el coronel Florentino Estrada, jefe de dicho Cuerpo.

Bailes

Numerosos bailes se celebraron en las sociedades «Luz de Oriente», «Penya Catalana», «Club Aponte» y otras. En los jardines de la cervecería «Hatuey» se efectuó un ponche en honor del club de base ball del Instituto de Santa Clara.—**García,** Corresponsal.

INFORMACION POLITICA

Conforme informamos ayer, la Célula Directriz del A B C le ratificó su confianza al doctor Carlos Saladrigas, Secretario de cartera y valor positivo en el Gabinete de Concentración.— El nuevo censo electoral.—Su distribución por provincias.—La Nacionalistas y la Cartera de Justicia.—Telegramas de Protestas.—El Dr. Chardiet en la Habana.—Otras noticias.

LA RENUNCIA DEL DR. SALADRIGAS

Conforme anticipamos, la Célula Directriz del ABC le ha ratificado su confianza al Dr. Carlos Saladrigas.

He aquí el acuerdo de la Célula Directriz:

La Célula Directriz, teniendo en cuenta los servicios prestados por el doctor Carlos Saladrigas al ABC, ha estimado que la discrepancia de criterio entre dicha Célula y el doctor Saladriga, en cuanto a la designación del Presidente del Consejo de Estado, no es razón suficiente para aceptarle la renuncia al doctor Saladrigas, y así lo acuerda.

El ABC es la esperanza de Cuba.

Todos unidos bajo la bandera del ABC.

.. **Aurelio ESPINOSA,** Secretario.

EL NUEVO CENSO DE POBLACION

El probable censo de electores, entre hombres y mujeres, para este año 1934, según los estudios realizados por la Oficina del Censo, será de 1.650.598 electores.

El señor Laureano García Betancourt, Sub-Director del Censo en comisión, ha elevado un amplio estudio estadístico a todos los Secretarios del Despecho, sobre el probable censo de población que tenemos en el año 1934, para que sirva como dato al confeccionar las Leyes Electorales, etc.

En él significa el señor García Betancourt, que hay un total de electores de 1.650.598, de los cuales 796.428 son mujeres y 854.170, varones.

Distribuido este número de electores por provincias, quedan divididos en la siguiente forma:

Pinar del Río, 83,806 varones; 73.309 hembras.

Habana, 220.736, varones; 213.932, hembras.

Matanzas, 83.056, varones; 75.049, hembras.

Sta. Clara, 176.889, varones; 75.536, hembras.

Camagüey, 77.220 varones; 64.675, hembras.

Santiago de Cuba, 212.462 varones; 204.927 hembras.

Por estas estadísticas acerca del probable censo de electores para el año 1934, se puede observar un hecho muy significativo sobre la importancia decisiva que tendrán en la próximas elecciones las mujeres cubanas, que, por la Constitución, tienen el voto, y que, por el número serán un factor de gran trascendencia para las determinaciones de unos comicios.

Las mujeres tienen de menos en el cálculo total, 57.742 electores.

El Sub-Director del Censo, e. c. señor García Betancourt, ha confeccionado este informe para que sirva como base a los Secretarios de Despacho, en la legislación que tienen que promulgar para organizar la elección de delegados a la Constituyente y para, en definitiva, confeccionar el Código Electoral.

DECLARACION DEL DIRECTORIO NACIONALISTA

El Directorio Provincial Nacionalista, al quedar constituído con la aprobación de su reglamento y la elección del Comité Ejecutivo que ha de dirigir sus actividades, dedica por acuerdo unánime de sus miembros sus primeras manifestaciones públicas, al examen de la pérdida irreqc 6onesyenteoMF....MFFBBBB irreparable que el Nacionalismo acaba de sufrir.

El Coronel Roberto Méndez Peñate ha caído en los momentos en que el Nacionalismo, sacrificando a su caudillo máximo, acometía con su acostumbrada resolución y venciendo obstáculos infinitos la labor ruda de hacer fructífero ese sacrificio. Agotado físicamente en una contienda en que nadie superó sus esfuerzos por devolver al país sus libertades, ni sufrió tormentos mayores, Roberto Méndez Peñate será considerado por su patria la última víctima de la tiranía y la más ilustre.

A Machado, a su absurdo régimen de gobierno, debe la República la caótica situación presente que el egregio patricio creyó insuperable y fué el Déspota quien quebrantó su salud con encarcelamientos prolongados y persecuciones de todo género. La mano que le hirió fué la misma que derribó a Peraza, a Pino y a todos los héroes y mártires que el Nacionalismo aureoló para el combate contra la tiranía. Aquellos cayeron frente al Déspota en plena lucha Méndez Peñate se desplomó, después de la victoria, cuando su talento, su pureza y su enorme autoridad en todo el país, eran más indispensables para la obra de consolidarla.

Su muerte no debe abrumarnos. El Nacionalismo está obligado hoy más que nunca a salvar la República, devolviéndola a la normalidad y al imperio de las leyes. Y esto no podrá conseguirse si deja que lo gane el pesimismo o si no cierra sus filas en torno de su jefe, el Honorable Señor Presidente de la República.

El Directorio Provincial Nacionalista invita a los nacionalistas de la República a honrar la memoria del más grande de todos, realizando cuantos esfuerzos sean necesarios para que su inmensa obra no quede trunca.

Cree oportuno igualmente el Directorio Provincial Nacionalista consignar que su constitución no tiene por objeto dividir el Nacionalismo, sino vigorizarlo, dando entrada en el mismo a todos los ciudadanos de buena voluntad y diáfanos antecedentes que quieran cooperar a la liquidación de la estridencia revolucionaria, y que si nos oponemos, por el bien del país y del propio Nacionalismo, a la táctica exclusivista de nuestros actuales comités, organizados con vista a la conspiración y no a las contiendas comiciales, somos los primeros en proclamar la excelsitud de su labor revolucionaria. La multipliciad de organismos similares al que constituímos, solo puede ser interpretada como síntoma de vitalidad y contribuirá indubitablemente a hacer más fácil la labor de organizar el Partido Unión Nacionalista y de obtener la victoria en las elecciones para la Constituyente. Habana, abril 6 de 1934. Celestino Baizán, Orosman Viamontes, Antonio Beruff Mendieta, Miguel Suárez Fernández, Gabriel Casuso, Juan Rodríguez Pintado, Oscar Campos, José A. Casabuena.

OTROS ACUERDOS

Aprobada la declaración de principios que insertamos el Comité Ejecutivo eligió de su seno una Comisión que dará a conocer la Constitución del Directorio y sus fines al Honorable Señor Presidente de la República. Esta Comisión intervendrá también en las gestiones que se realizan para elegir el Presidente de la Unión Nacionalista y cerca de la Junta de Sectores para la nominación de los alcaldes de la Provincia. La integran los señores Celestino Baizán, A. Beruff Mendieta, Orosman Viamontes, Juan Rodríguez Pintado, Gabriel Casuso, Guillermo Belt y José A. Casabuena.

EL DIRECTORIO NACIONALISTA

Comité Ejecutivo del Directorio Provincial Nacionalista de la Habana

Presidentes de Honor: Coronel Carlos Mendieta Montefur, Cosme de la Torriente, Pelayo Cuervo, Justo Luis Pozo Miguel Suárez Gutiérrez, Gonzalo Pérez André, Carlos de la Rionda y Gabriel Landa.

Presidente: C. Celestino Baizán y Lobo.

Vice Presidente: Dr. Antonio Beruff Mendieta.

Secretario General: Dr. Orosmán Vismontes y Romero.

Vice Secretario: Dr. José A. Casabuena.

Tesorero: Dr. Guillermo Belt.

Vice: Zoilo Palmer.

Directores Políticos: Dres. Juan R. Pintado y Gabriel Casuso.

Delegados: Pedro Mendieta, Miguel Suárez Fernández, José Muñiz Vergara, Pedro Acosta, Rodolfo Ariet, Oscar Campos, Francisco Fernández Tosco, Narciso Morán, Dr. Máximo Rodríguez, Comandante Diderico Peterssen, Comandante Alejandro Rivero, Coronel Alfredo Despaigne, Coronel José D. Zubizarreta, Ricardo Vidal Burguera, Benjamín F. Lechuga, Carlos Odriozola, Juan Pino, Alejandro Buttari, Luis Alvarez Llata, José Manuel Regueiro, Dr. Felipe A. Espinel, Andrés José Capó Angel de la Osa, Atanasio Campos, Coronel Luis de Cárdenas, José Alvarez, Félix Villena, Comandante Juan M. Perdomo, Humberto Rodríguez Maribona, Eduardo Suárez Menéndez, Armando Fernández y Aurelio Peral, Dr. Ramón Sancerni, Julio Sánchez la Nuez, J. A. Borges, Manuel Vergas, Manuel Velázquez, José Fe Dr. Miguel A. Pérez Manrique, Miguel Uriarte y otros.

CONTRA LA ASAMBLEA DE SECTORES

LOS ABAJO FIRMANTES, comerciantes y agricultores, Miembros «CONJUNTO REVOLUCIONARIO CUBANO», protestamos serena y enérgicamente, por la actuación de «JUNTA NACIONAL DE SECTORES», que está vulnerando los verdaderos principios revolucionarios que aspiró a respetar siempre la mayoría, como expresión de una democracia verdadera. Solamente hará justicia a cada localidad de la nación, las autoridades que tienen obtendrán el respeto y sentimiento necesario para conseguir la paz material y moral, que la República necesita para su reconstrucción económica, política y social.

Domingo Hernández Rodríguez, Cecilio Crespo, Máximo Díaz, José Paéz, José Sánchez y Sánchez, Rafilo S. Camacho, Juan Reyes, Miguel Farach, Benigno Hernández, Atanasio Boncourt Eustaquio Bonne, Anacleto Babín, Severo Pérez, Manuel Fernández Camacho, Luis Quintana Piloto, Luciano Morales, Antonio Arocha.

CORTES DE VESTIDOS Y RETAZOS

Hoy Venta Especial de Cortes de Vestidos y Retazos, de telas nuevas para verano

TODAS LAS CALIDADES.

PRECIO REDUCIDO

La Casa Grande

Sombreros de Verano

● DENTRO DE LA MODA, TENEMOS UN ESTILO PARA CADA FISONOMIA.

Por eso su sombrero de Verano, "ese" que tan admirablemente sienta a su fisonomía, está en LA CASA GRANDE y no le cuesta más . . .

La dificultad que encuentra usted en otras partes para elegir su sombrero, no existe en LA CASA GRANDE porque le ofrece la más variada colección de estilos, colores y precios en donde seleccionar.

Antes de comprar su Sombrero de Verano, vea nuestra colección.

La Casa Grande

EL ENCANTO *presenta*

las nuevas colecciones de encajes para ropa interior.

Encajes de Alencon, en originales diseños de gran novedad, especiales para incrustar. En blanco, crema, crudo y ocre.

Incrustaciones y Encajes de Bretón, en una exquisita variedad de nuevas formas haciendo juego para las distintas prendas interiores en todos los colores más propios.

Broderies de Bretón, Alencon y Valenciennes en grandes diseños en forma de flores y en diseños chicos para ajustadores.

PLANTA BAJA.

Nuestro Departamento Postal atenderá los pedidos del Interior.

El Encanto

Telf. A-7221

M.E.C.D. 2016

9A SECCION

TELEFONOS:
Dirección . . . . . A 4151
Jefe de Redacción. A 3205
Sección de Sports. M 7911

DIARIO DE LA MARINA

TELEFONOS:
Quejas. . . . . M 7911
A. Clasificados . . A 3333
Agencia Marianao FO 7380

9A SECCION

AÑO CII — ACOGIDO A LA FRANQUICIA POSTAL. — HABANA, LUNES, 9 DE ABRIL DE 1934 — EL PERIODICO MAS ANTIGUO DE CUBA. — PAGINA NUEVE

DIVAGACIONES DE UN ESPAÑOL

Inmortalidad asturiana

por JOSE AIXALA

Don Armando Palacio Valdés, ha cantado, en prosa diamantina, aquel pedazo de tierra, en cuyos escarpados montes revivió, con sublimidad patriótica, un hijo de Favila. Hizo morder el polvo a millares de africanos, juntamente con el villano y traidor obispo, conocido en nuestra historia, por Don Oppas, de la familia de los Iscariotes.

Asturias, cuyas comarcas parecen, jardines; cuyas mujeres tienen la belleza de sus pomaradas, cuando cada manzana luce con esmeril de brillo, atractivos sus colores, ya rosados o encendidos, como no han podido imitar los químicos perfumistas, es el país más dichoso, en las alabanzas, porque a sus encantos naturales, ha unido la pluma-pincel del mejor novelista de España.

Armando Palacios Valdés, llevó al libro, de una manera subrepticia y envuelta en su patriótica estimación por su tierra nativa, cuantas emociones puedan sentir los asturianos juntos, y los espiritualistas del ensueño en privado. Si el **«Angélico»**, autor de sus papeles, pudiese llevar Asturias a Cap Breton, o transformar a Cap Breton en una villa astur, sería el complemento de su vida, porque sus más dulces afectos terrenales, van mezclados con estos nombres similares en su corazón, por mucha diferencia impuesta en la realidad topográfica, igualada hoy por las ondas del radio.

Este hombre eminente y trascendental, de la España literaria, es un asturianin por su trato sencillo. Se produce, con modestias y temores casi inexplicables las primeras, aunque comprensibles las del temor.

«¡Tengo ya más de ochenta años!» ¿Y qué, Don Armando?. Después de los ochenta, ha escrito un libro mejor que el anterior. Porque si hay progresión geométrica, también se confrontan, en la calidad literaria, creadora, emocionante, o con ese **subrepticio** infundido por virtudes propias del talento; por una condición emanada del sugestivo poder. Don Armando ejerce estas facultades a maravilla. Sin darse cuenta quizas, pero embargantes, sutiles, maravillosas y feliz. Forman parte de su pedestal universalista, dado el innegable mérito de estar traducidas sus novelas, a todos los idiomas del mundo.

«¡Tengo ya ochenta años!» ¿Y qué Don Armando?. ¿Acaso su **«Sinfonía Pastoral»**, no es digna de una juventud eterna?. Cito esta, por aquel aspecto habanero que respira su interesante proceso. Podría escudarme en la inmortal relación, entretejida por entre las mallas de **«La Hermana San Sulpicio»**, que ha dado la vuelta al Mapa-Mundi. Todo en ella es admirable, con solo un «Catalan», cuyo acento no me hizo gracia, por más, que en Cuba, hemos tenido a Ferrara, a quien se le pueden achacar muchas calificaciones, excepto las de negarle su talento desorbitado....y jamás pudo prescindir de su acento inconfundible, como a tantos **Primo-Donos** de la Italia cultural.

«¡Tengo ochenta años!». Y con los ochenta, aún nos deleita con los primores de su estilo maravilloso, y así me animé a decirle:

—¿Que ochenta años, Don Armando?. Los asturianos no se mueren nunca....!

¿Sabeis lo que me contestó?. Pues con un desaliento, impropio de un astur. Los astures son valientes, hasta el último cartucho. Pero Don Armando se excusa en sus años y en su lisiadura.

—¡Tengo ya biznietas que son mi orgullo! ¡Consuelan mi ancianidad!.

Y para alentarle, hube de animar mi estafeta de esta guisa:

—Aquí, en la Habana, entre otros asturianos de fuste, tenemos un Don Manuel Fernández Roces, que va enterrando mucha gente y pasa de los 96. Hace veinte años nos suena el cuero con no seguir más entre los vivos!.

Y este sabio de Don Armando, que ha dejado en sus libros la riqueza de su encanto espiritual; este cantor de Sevilla que enorgullece a toda la Bética; este genio del Arte de la novela, que ha matizado Asturias como un **parterre** del mejor **«Parque inglés»**; que cantó a Granada, con sus cármenes, que despiden fragancias de ensoñación; este prodigio de hombre, sembrador de máximas saturadas de moral repletas de humanismo, creyente y filosofo, psicólogo y costumbrista sin rival se me descuelga con esta desilusion:

—No creo que pueda hablar como mi paisano Fernández Roces. Pero estoy viendo tales cosas en el mundo, que temo decir tonterías.

Claro está: un hombre atacado de grippe perniciosa, no puede cantar alabanzas de romería. Pero ya veis, como el día menos pensado, nos sorprende Don Armando con un libro de brillante factura, soberbiamente estructurada, cuya mentalidad serena, nos asombrará por su trascendencia sugestiva. Todo a coro habremos de proclamar; «Este Don Armando Palacios Valdes, parece una revelación eterna».

Se comprende, en ciertos momentos de tedio senil, las renunciaciones de la vida activa y social y por contera, ponemos el chiste de una vida recargada de disgustos. Diez años menos, llevamos a Don Armando y así y todo armamos cada flojedad mental que llegamos al extremo de decirnos: «Ya no valemos para nada».

Sucede de cuando en vez, por esa relatividad parecida a la Einstein, que ocurren casos y cosas, en la vida activa ineludible en nosotros, que sin buscarlo ni quererlo, elevan nuestro ánimo en momentáneo suspiro. «Cada quisque» sueña su vida».

Y bien. Hace pocos días, nos hacemos de manos a boca con el prócer asturiano Don Manuel Fernández Roces. Y como la ocasión la pintan calva, me así de un pelo y le arronté de sopetón.

¿Conoce usted al más eminente de los novelistas españoles, a Don Armando Palacio Valdés, paisano mío y amigo mío, el más esclarecido entre los inmortales?.

—¡Hombre, hombre! ¿Como nó?, si casi es pariente mío.

—Pues al quejarse Don Armando, de sus ochenta años, que lo tienen en el suelo de la vida, le objeté sus 96, de valentía y que hacia, por lo menos veinte que ya usted se daba de baja.

—¿Noventa y seis le dijo usted? No, amigo, no, ¡Solo tengo 94. Pero, allá llegaremos si Dios quiere!.

Había tal coqueteria, en la rectificación que hubiese querido la confrontase el estupendo autor de **«Tiempos Felices»**, para animarle con el ejemplo de un asturiano, que debe ir por el título de **«Decano»**, entre los del quinto botón de Pelayo.

Vea, pues, el genial Académico de la Española, y maravilloso autor de libros que debieran estar impresos en letras de oro, cómo no todos sus paisanos se rinden por ochentistas; sino que aspiran a una inmortalidad de centenario.

Entre las ganas de vivir de Fernández Roces y la declinación del famoso publicista de **«Marta y María»**, sucederá —¡como si lo viéramos!que nos ha de hacer alegrar la vida otro libro del más célebre astur, admirado por el universo mundo, querido por los españoles todos y muy en particular, por el pueblo asturiano, orgulloso de su conterráneo y haciendo **«bueno»**, lo de Manuel Bueno, cuando dijo que, en Asturias, no se criaban bobos en toda la provincia.

¡Don Armando: venga otro volumen de los suyos!.

En esta época de angustias, sería una gracia del cielo.

Fué asaltado un horno por 3 pistoleros

El alcalde de Zaragoza ha celebrado un homenaje en honor del ministro Marraco

ZARAGOZA, abril 8. (WP.)—El ministro de Hacienda, señor Marraco, asistió hoy al homenaje organizado en su honor por el alcalde de esta ciudad, y a los postres pronunció un discurso en el cual declaró que se siente optimista respecto al porvenir financiero de España

HOMENAJE AL GOBERNADOR DE ALBACETE

ALBACETE, abril 8. (WP.)—Se ha verificado en esta ciudad un homenaje al Gobernador Civil de la provincia, al que asistió el ministro de Marina.

COMPANYS RECIBE MUCHOS TESTIMONIOS DE PESAME

BARCELONA, abril 8. (WP.)—El presidente de la Generalidad de Cataluña, don Luis Companys, ha recibido numerosos testimonios de pesame con motivo de la muerte de su hermano.

ASALTADO UN HORNO POR LOS PISTOLEROS

BARCELONA, abril 8. (WP.)—Tres pistoleros asaltaron hoy un horno de pan y como el propietario de la tahona hiciera resistencia, le hicieron varios disparos que le causaron la muerte.

La policía busca activamente a los malhechores.

El pueblo se halla harto de algaradas

Toda la Cámara está al lado de Lerroux, excepto pequeños grupos con los socialistas

MADRID, abril 8. (WP).—El aspecto político de la semana que acaba de terminar ha sido de franca consolidación del poder público, que ha logrado dominar la situación, hasta el punto de haber suspendido el Gobierno su Decreto sobre el estado de alarma.

El país está harto de algaradas injustificadas y de las amenazas de conflictos que vienen sucediéndose, razón por la cual cuando nota que el Gobierno se dispone a reprimir con mano dura tales movimientos cuenta con el apoyo de la mayoría del pueblo español, que le aplaude sin reservas.

Algo se retrasó el plan parlamentario que se había fijado para la semana transcurrida, pero se asegura que en la próxima semana quedará todo solucionado, aprobándose la ley de amnistía, a fin de que puedan acogerse los beneficiados a la misma a partir del aniversario de la proclamación de la República.

No cabe dudar en el éxito del Gobierno de Lerroux, pues los 290 votos que obtuvo para la aprobación del proyecto de ley de haberes pasivos al clero rural es una demostración contundente de que toda la Cámara, con excepción de los socialistas y de pequeños grupos izquierdistas sin arraigo hoy en la opinión pública, está al lado del jefe del Gobierno para todo cuanto tienda a producir la tranquilidad espiritual, tan perturbada en todo el régimen de Azaña, que es indispensable para una vida eficaz y laboriosa.

CITACION A TODOS LOS ABECEDARIOS

Se cita por este medio a todos los Abecedarios y simpatizadores del A B C, para que el día 14 del mes actual a las 7 p. m. concurran al Teatro Bolmey de Mariel, sito en la calle Sánchez, para constituír el Comité Juventud Abecedaria.

Dado el acto para el cual se cita, esperamos la más puntual asistencia.

Mariel, abril 8 de 1934.

La Comisión Organizadora.

EN MANERA ALGUNA INTENTARA ESPAÑA NUEVAS LUCHAS EN AFRICA

Una compañía inglesa ha comenzado la construcción del nuevo tipo de auto-giro para el gobierno y el público

Presenta el grabado el último tipo de auto-giro, inventado y perfeccionado por el Ingeniero español La Cierva, al efectuar su primer vuelo sobre la capital de España. Abajo, a la derecha, el rertato del glorioso inventor. Las inovaciones introducidas en el auto-giro, permiten a éste elevarse en un espacio de sólo veinte metros y volar a una velocidad mínima de 25 kilómetros por hora. En cuanto al descenso, puede realizarlo verticalmente.

LONDRES, Abril 8.— (SE).— Es probable que en breve se disponga de autogiros baratos para el publico en general, y ya se están haciendo los preparativos para su construcción en grande escala. Asi parece indicarlo la noticia de que la empresa Avro ha empezado a construír este tipo de aeroplano. Recibió recientemente esta casa un pedido de diez máquinas para el Ministerio de Aviación de la Gran Bretaña. Recientemente ha celebrado un convenio con la compañia productora del autogiro Cierva, para construír mediante licencia este tipo de aeroplano, y hacia fines de junio estará en condiciones de vender modelos al precio de mil doscientas cincuenta libras esterlinas. Se construirá en primer término un autogiro biplaza de mando directo, provisto de motor Siddeley de 140 caballos y capaz de volar a velocidades que varíen entre 24 y 192 kilómetros por hora. Este es el aeroplano que deriva su elevación y mando de los rotores. Carece de alas fijas, timón y planos de profundidad. El mando lateral y longitudinal se obtiene inclinando todo el aparato de rotación. El modelo de dos asientos ha demostrado su facultad para volar a pequeñas velocidades, aterrizar en espacios reducidos y despegar mediante un recorrido muy corto. Se está construyendo para el Ministerio de Aviación de Inglaterra un modelo de cabina de cinco asientos, que estara listo para el vuelo en el transcurso de un mes. El gobierno frances compró recientemente una máquina de ensayo para uso experimental con la flota de guerra y hace unos días el señor La Cierva descendió con un autogiro sobre la cubierta de un barco español transportador de aviones.

Resultó brillantísima la Romería Asturiana celebrada ayer en los Jardines de "La Tropical"

A la terminación del banquete hablaron distinguidas personalidades entre ellas el Dr. José I. Rivero. Hubo después animado baile

Como era de suponer, la fiesta llevada a cabo en el día de ayer por el Centro Asturiano resultó sencillamente formidable. Los Jardines de la Cervecería «La Tropical» se vieron colmados de público, ansioso de pasar una tarde agradable en el más amplio sentido de la palabra. Y realmente vió cristalizados sus anhelos, ya que los alicientes eran numerosos.

Lo primero que se veía al entrar en los jardines era una «xatina», como dicen en Asturias, y cuyo equivalente en castellano es una ternera. Se trataba de un ejemplar magnífico, destinado a una rifa. Y muy cerca de la «xatina» vimos un gaitero chaparrita, quien hinchaba los carrillos que era un encanto... Las canciones asturianas revoloteaban como abejas alrededor de la gaita...

EL BANQUETE

En lo que respecta al banquete ofrecido a la Junta de Gobierno del Centro Asturiano, por su labor gloriosa en estos últimos tiempos dificilísimos, todo cuanto se diga resulta pálido ante la realidad. El salón «Tropical» resultaba insuficiente para los comensales, que pasaban de mil.

LA PRESIDENCIA DEL ACTO

Ocupaban la mesa presidencial las siguientes distinguidas personalidades: don Antonio Méndez, presidente del Centro Asturiano; doctor José Ignacio Rivero, el admirado y querido Director del DIARIO; Comandante Heriberto Marchena; Pablo Ponce, Ayudante del Coronel Batista; don Julio Blanco Herrera, presidente de «La Tropical»; Octavio Porta, Jefe de Ventas de dicha fábrica; Lucio Fuentes, Vicente Fernández Riaño, Jesús Pérez Cabo, presidente del Centro Gallego; Carlos Martí, secretario del Centro de Dependientes; Nicanor Fernández, Emilio Castrillón, doctor Guillermo Tapia, José Cortés González y Teniente Germán Cortés Lara.

También anotamos a los siguientes distinguidos señores, que se hallaban cerca de la mesa antes mencionada: don Manuel Junco Vela, Sandalio Cienfuegos, Enrique Villanueva, José Morís, Francisco Fernández Santaeulalia, Manuel Llerandi, doctor Félix Suárez, Carlos Argüelles, Jesús Castrillón, Eugenio Izquierdo Vieta, Francisco Franquiz; los doctores Pablo Macías, Felipe Olivera, Rafael Catasús y Tabares y los señores Eduardo Pérez Moreno y Plácido Cuervo.

HABLA LUCIO FUENTES

Apenas hubo terminado el banquete, el amigo Paco Santa Eulalia, que fué director del programa oratorio, anunció que iba a hablar el señor Lucio Fuentes. «Hermoso día —dijo— es este para los socios del Centro Asturiano. Y no podría ser de otra manera, ya que con este acto se reconoce la labor extraordinaria llevada a cabo por este hombre prestigiosísimo que es don Domingo Méndez y sus compañeros de Directiva. Ese es el motivo por el que hoy se han congregado en este lugar tantos centenares de socios de la gran casa asturiana, lo cual demuestra que la institución, pese a todas las adversidades, triunfa de manera indiscutible».

Hizo sentidos elogios de las siguientes personalidades: Batista, Marchena, Dr. José I. Rivero, Luis de Tapia, Jesús de Tapia, Jesús María Bouza, Jesús Pérez Cabo y Carlos Martí. Y terminó con frases de estímulo para todos los miembros del Centro, para que al finalizar el presente año pueda contar con cuarenta mil socios. (Lucio Fuentes, siempre vibrante y oportuno, fué aplaudidísimo por la concurrencia).

FAUSTINO GRANA

En nombre del presidente del Centro Asturiano contesta las palabras de Lucio Fuentes. Dice que el homenaje que allí se está llevando a cabo es más bien a la colonia asturiana, y a los cubanos que aman al Centro Astur. Hace cálidos elogios de don Domingo, y hac ehincapié en la idea de que éste quiere compartir los honores con el resto de la Directiva, sin la cual su éxito hubiese sido muy limitado. Luego se refiere a las dificultades que han confrontado las sociedades regionales, altamente humanitarias, y después de encomiar el gesto de los enfermos al abandonar las Quintas antes de que se cometiese una injusticia tremenda, se refiere a la labor heroica, enorme de Pepín Rivero al defender a los Centros cuando se trataba de cometer con ellos un atropello inicuo. Y termino diciendo que entre españoles y cubanos habrá siempre la mayor armonía, ya que son dos fuertes ramas de un glorioso tronco. El señor Grana emocionó hondamente al auditorio.

NICANOR FERNANDEZ, JESUS PEREZ CABO Y ABELARDO LOPEZ

Luego hicieron uso de la palabra los señores Nicanor Fernández, expresidente del Centro Asturiano, don Jesús Pérez Cabo, presidente del Centro Gallego y Abelardo López, director del Plantel «Jovellanos», del Centro Astur.

El admirado Nicanor, que acaba de regresar de España, habló con la elocuencia y la maestría que le caracteriza. Habló de los dolores por que ha atravesado en estos últimos tiempos el pueblo cubano; dolores que ha sentido como suyos la colonia española. Pero tiene fe en el porvenir. Y cree que en un futuro muy próximo marcharemos todos por la senda del triunfo definitivo.

Don Jesús Pérez Cabo, el campechano presidente del Centro Gallego, estuvo brillante y vehemente. La espiritualidad y la comprensión es el lema que él aconseja a todos. Los intereses bastardos en contubernio con la ignominia deben ser desterrados definitivamente. Póngase un poco de corazón en todas las cosas, y los errores lamentables quedarán reducidos a cero. Pérez Cabo estuvo altamente conceptuoso en su discurso. Como también lo estuvo esa gran cultura que es el señor Abelardo López.

HABLA EL DOCTOR RIVERO

Acto seguido, y a petición de la numerosa concurrencia que minutos antes le había recibido con aplausos atronadores, el doctor José Ignacio Rivero, Director del DIARIO DE LA MARINA, hace uso de la palabra. Discurso corto, pero enjundioso y salpimentado con el profundo humorismo que le ha conquistado celebridad extraordinaria. He aquí, aproximadamente, sus palabras:

«Realmente, yo no podría irme de aquí sin deciros unas palabras. Ante todo para agradecer los honores de que me hacéis objeto. Voy a hablar poco, pues, como sabéis, he sido operado recientemente. Además, el cirujano me recomendó que no hablara ya que a quien habla lo revientan...

«Si la garganta no respondiese, buscaría el corazón. Y si éste se callase acudiría a una tumba: la de Don Nicolás Rivero, el que fué mi entrañable padre, a quien debo lo que soy. En nadie mejor podría inspirarme, puesto que él defendió con su espada y con su pluma todas las causas nobles. Afortunadamente yo me he trazado una línea de conducta, de la cual no me apartarán ni los halagos de unos ni las amenazas de otros. Quien os habla es cubano cien por cien. Y precisamente porque lo soy no reniego de mi origen español. Los sistemáticos en tal sentido pudiéramos decir que son cubanos turistas..

«Alguien me ha tachado de mal cubano porque no me fijo en pequeños intereses del presente, sino en la patria grande del futuro. Y conste que el cumplimiento del deber sólo merece el simple reconocimiento de que se ha cumplido con ese deber. Yo, en nombre del DIARIO DE LA MARINA y en el mío propio os doy las más sentidas gracias y os estimulo para que sigáis triunfando como siempre». (El doctor Rivero fué cálidamente ovacionado).

EL RESUMEN

Las palabras finales las dijo el señor Carlos Martí, secretario de la Asociación de Dependientes. Como de costumbre, el señor Martí expresó conceptos brillantísimos acerca de las sociedades españolas. Por ello fué muy felicitado.

Y momentos después comenzó el baile, que acabó de sublimizar la formidable romería del Centro Asturiano...

Saturnos
MAS COMODOS QUE LOS CALZONCILLOS
LA ROPA INTERIOR MODERNA
Etiqueta verde 0.60 cts — Etiqueta blanca 0.75 cts.

No se case
pero si comete esa locura, vea nuestra exposición de MUEBLES
Ventajosas facilidades de Pago
NEPTUNO No. 183 y 185.
Cao y Varela

Declaró ayer el señor Lerroux que la ocupación de la zona de Ifni se hará pacíficamente

Por otra parte, se sabe que en Ceuta se encuentran ya listas las tropas indígenas y los legionarios que han de cumplir la orden de ocupación. Iglesias renuncia en la comisión de Leticia

MADRID, abril 8. (WP).—El Presidente del Consejo de Ministros, don Alejandro Lerroux, dijo hoy a los periodistas, que el Gobierno se propone realizar pacíficamente la ocupación del territorio de Ifni, a cuyo efecto ha entablado negociaciones con los naturales del país.

Terminó diciendo que el Gobierno, en manera alguna, intentaría llevar a cabo un plan belicoso en Africa.

PREPARADAS LAS TROPAS DE OCUPACION DE IFNI

CEUTA, abril 8. (AP).—Se encuentran preparadas en esta ciudad las fuerzas indígenas y los legionarios que han de tomar parte en la ocupación de Ifni, ordenada por el Gobierno de Madrid.

EL COMERCIO ESPAÑOL DE IMPORTACION Y EXPORTACION

MADRID, abril 8. (AP).—Las estadísticas oficiales sobre el comercio exterior español indican que las importaciones correspondientes al mes de febrero de este año consistieron en cerca de 15 millones de dólares comparadas con 91,200,000 de dólares en febrero de 1933.

Las exportaciones sumaron 10 millones contra 12 millones, en igual mes del año pasado.

EL CAPITAN IGLESIAS HA RENUNCIADO A LA COMISION DE LETICIA

LIMA, Perú, abril 8. (AP).—Se han recibido noticias extraoficiales dando cuenta de que el Capitán del Ejército español, don Francisco Iglesias, que formaba parte de la Comisión de la Liga de las Naciones encargada de buscar solución al conflicto entre Colombia y Perú, por la posesión del territorio de Leticia, ha presentado dimisión a causa de los ataques de que es objeto por parte de la prensa colombiana.

Agrega el mensaje que el Capitán Iglesias ha embarcado rumbo a Manaos.

Para la comisión del monumento a los Capts. Barberán y Collar

MADRID, abril 8.— (WP).— El ministro de la Guerra, señor Hidalgo, anunció hoy que acepta la presidencia honoraria de la Comisión encargada de la erección de un monumento en Madrid a los aviadores Barberán y Collar, héroes del vuelo Sevilla-Camagüey-Habana, y que hallaron la muerte cuando intentaban el vuelo a Cuidad de México.

El director del Banco Exterior, Sr. Viguri, se niega a cumplir la orden de dimitir ese cargo

El nuevo gobernador designado para la Provincia de Valencia ha comenzado a realizar gestiones encaminadas a resolver los problemas obreros pendientes. Estandarte para la escolta

MADRID, abril 8. (WP.)—El subsecretario del ministerio de la Gobernación ha declarado que el nuevo Gobernador de la provincia de Valencia ha comenzado a realizar gestiones con el fin de solucionar las huelgas que existen pendientes en la capital valenciana.

NO DIMITIRA EL DIRECTOR DEL BANCO EXTERIOR

MADRID, abril 8. (WP.)—El director del Banco de Comercio Exterior, señor Viguri, ha manifestado a la prensa que no está dispuesto a presentar la renuncia de su cargo, a pesar de que lo ha llamado el ministro de Hacienda, señor Marraco, para pedirle la dimisión.

Entiende el señor Viguri que el nombramiento de director del Banco corresponde exclusivamente a la institución citada y no al gobierno.

LA ESCOLTA PRESIDENCIAL TENDRA UN ESTANDARTE

MADRID, abril 8. (WP.)—Se ha anunciado que el martes próximo se celebrará el acto de la entrega de un estandarte a la escolta presidencial por la esposa del Jefe del Estado.

Es propósito que la escolta presidencial luzca el nuevo estandarte en los actos conmemorativos que se celebrarán con ocasión de la conmemoración del tercer aniversario de la República.

Una joven y un muchacho han sido lesionados por una bomba

ZARAGOZA, abril 8.—(AP).—Una enorme bomba hizo explosión en esta ciudad, causando heridas a una joven y a un muchacho que transitaban por las cercanías del lugar donde había sido colocada la máquina infernal.

La explosión ocurrió después que la Unión General de Trabajadores y la Confederación Nacional del Trabajo habían anunciado, por medio de un manifiesto, que comenzarían una campaña de violencias.

La huelga general continúa. Los tranvías y automóviles de alquiler hn suspendido totalmente el servicio.

ESTUVO MUY ANIMADO TODA LA SEMANA EL MERCADO DE VALORES

La actuación del Gobierno de Lerroux va haciendo que renazca la confianza pública

MADRID, abril 8. (WP.)—Como se esperaba, el mercado de valores se animó bastante después de las vacaciones de la Semana Santa, debido principalmente a haber mejorado la situación política.

El Gobierno del señor Lerroux se va definiendo cada vez con mayor claridad y a ello obedece que haya aumentado la confianza pública.

La única nube en el horizonte bursátil lo constituyen los presupuestos nacionales, que forzosamente habrán de cerrar con déficit.

El público ha invertido importantes sumas de dinero en las emisiones de los Riegos de Levante y de la Compañía del Gas de Madrid, que se cubrieron rápidamente. Existen buenas perspectivas para la próxima emisión de bonos del Empréstito municipal.

Se nota firmeza en los valores ferroviarios, lo que prueba que el proyecto de elevación de las tarifas se llevará a cabo. También los explosivos han tenido una importante alza y los valores del Estado acusaron un pequeño descenso, motivado sin duda por la afluencia de público a comprar valores mercantiles.

Daños por la crecida del Guadalquivir

Martínez Barrios trata de justificar su actitud y se expresa contra el Gobierno

SEVILLA, abril 8. (WP.)—A consecuencia de los temporales reinantes se ha desbordado el río Guadalquirir y sus aguas han rebasado el muelle metálico, causando grandes pérdidas.

MARTINEZ BARRIOS TRATA DE JUSTIFICAR SU CONDUCTA

AYAMONTE, abril 8. (WP.)—El ex ministro de la Gobernación, señor Martínez Barrios, que pertenece al partido radical, pronunció hoy un discurso en esta localidad acerca del tema «claros deberes» en el cual tuvo censuras para el gobierno de su jefe, el señor Lerroux.

El señor Martínez Barrios, que ostenta un alto cargo dentro de la masonería española, se ha visto en el caso de adoptar una actitud izquierdista, contraria a los intereses del gobierno y del país, con el fin de no perder su clientela, la que, en los últimos tiempos de su permanencia en el Gobierno había comenzado a celebrar reuniones para censurarle, amenazando con expulsarle de la masonería.

A LOS QUE SE EMBARQUEN ESTE AÑO A SU PAIS

Si se embarca Ud. y desea llevar regalos típicos de Cuba —algo que allá sea original, apreciado y difícil de conseguir— para su familia o amistades, lléveles artículos de cocodrilo. En Europa valen una fortuna. Pero no se olvide que a la gente de su país le gustan en CLASE FINA. Y en CLASE FINA ya sabe Ud. que —lo mismo para caballeros que para señora— hay un surtido inmenso y baratísimo en

LA CASA DEL PERRO. NEPTUNO 38

También equipajes en general, desde un peso en adelante.

VIDA ESPAÑOLA

Otro mal golpe

Por Mercedes V. de CABAL

Ha fracasado la huelga de Artes Gráficas; pero ha fracasado tan completamente, tan rotundamente, tan definitivamente, que no hay posibilidad de envolver en distingos el suceso ni de atenuar con detalles su indudable desmoralizadora trascendencia. Declarada la huelga en «A. B. C.» con franca ilegalidad, acordaron los amos de la Casa —de la casa del pueblo de Madrid— darles el golpe a las demás empresas, declarándola en ellas a la vez, no sólo en el personal de imprenta sino también en el de redacción. Los resultados fueron instantáneos.

En el mismo momento quedó disuelto el sindicato de periodistas, que salvo excepciones contadas, ahora se lamentan de ello, se reintegraron inmediatamente a las respectivas redacciones. Siempre es el redactor en las empresas la parte más castigada; siempre también resulta la más fiel. No quisieron los periodistas de Madrid, que además de cerebro tienen corazón, aparecer como esclavos, en reata, sujetos sin voluntad a las determinaciones de un Lenín de guardarropía, muy inferior a ellos en ideas y mucho más en cultura.

—Nosotros somos libres, replicaron, en cuanto recibieron estas órdenes.

Y este fué el primer fracaso de la casa del pueblo de Madrid en la huelga de Artes Gráficas. Tras éste llegó el segundo. Los obreros de «El Debate» no salieron de la imprenta; se afincaron en sus puestos y continuó saliendo el gran periódico sin un solo día de interrupción. Al otro día salió también «La Epoca» y al otro salió «A. B. C.»; el origen del conflicto. Los obreros ya están desesperados de esta táctica absurda socialista, tan contraproducente y tan obtusa, que ella misma va arrojando de las filas del partido a sus mismos adeptos más tenaces. Los obreros ya están hartos de tanto perder jornales con el objeto exclusivo de que se redondée y de que engorde la provechosa política de sus dirigentes.

La opinión habló también. A la vez que estos periódicos rompió la huelga «El Socialista» mismo, y mientras la opinión lo recibía con total indiferencia, despachaba «El Debate» en un solo día cuatrocientos mil ejemplares. Ya no había por que luchar. Ya la organización estaba rota y la huelga aniquilada y ya los mismos obreros hubieron de acudir a la casa del pueblo en solicitud de que se diese por terminado el conflicto. Allí se habló de violencias, porque la apelación a la violencia es uno de los recursos de que estos hombres disponen, cuando quieren encender el entusiasmo; allí se habló de violencias; de acometer al «Debate»; de impedir que «El Debate» se vendiese; de agredir, acaso, al personal del «Debate», como se había agredido al de «A. B. C.» Y aquí surgió la tercera derrota de los caudillos de la casa del pueblo. Porque la mayoría de la concurrencia se mostró conforme con esta clase de determinaciones, pero con una condición:

—Conformes,—respondió la mayoría—, mas con la condición de que a estas cosas vayan los diputados socialistas delante de nosotros.

Debieron haber caído estas palabras como gotas de plomo en estos diputados. Por de pronto son un síntoma terrible, como fué también un síntoma terrible el que buen número de los trabajadores rompieran su carnet de la casa del pueblo, y el que buen número de los trabajadores del «A. B. C.» acudieran al periódico a solicitar perdón. Sin duda los diputados socialistas se van convenciendo ya de que no está la situación para revoluciones.

Ha naufragado el vapor "Toñín" a la entrada de Bilbao

SANTANDER, abril 8. (SE.)—Se tuvieron noticias en este puerto del naufragio del vapor «Toñín», del que es armador el santanderino don Fernando García.

El siniestro ocurrió a la entrada del puerto de Bilbao, sobre la escollera inmediata al puente de Vizcaya.

El «Toñín» salió de este puerto a las siete de la mañana, y al intentar entrar en Bilbao debió faltarle uno de los guardines del timón, quedando a la deriva y siendo arrojado por el temporal sobre la escollera, donde naufragó.

La dotación del barco consiguió ponerse a salvo sin grandes dificultades.

Desplazaba el «Toñín» 150 toneladas, y hacía servicio de cabotaje entre Santander y los puertos inmediatos de Vizcaya y Asturias.

Lo mandaba como patrón D. Paulino Fernández.

Al ocurrir el naufragio llevaba en las bodegas unas noventa toneladas de carga, tomadas en este puerto, de ellas setenta de café y cacao, que trasbordó aquí del tratatlántico francés «Cuba».

Se cree que, si los temporales lo permitiesen, puede ser puesto a flote.

M.E.C.D. 2016

JUEGOS DE PRACTICA DE LOS TEAMS DE LAS G. LIGAS ESTA SEMANA

Casi todas las novenas cierran ya su período de entrenamiento jugando en sus terrenos

NEW YORK, abril 8. (AP).—Los desafíos de exhibición anunciados para esta semana por los clubs de las Grandes Ligas son:

ABRIL 9.—Pittsburgh vs. Chicago White Sox, Albuquerque, N. M. Boston Red Sox vs. Atlanta, Atlanta ,Ga. St. Louis Browns vs. Brooklyn, Jacksonville, Fla. New York Giants vs. Cleveland, Huntsville, Ala, New York Yankees vs. Chattanooga, Chatanooga, Tenn.

ABRIL 10.— Chicago White Sox vs. Pittsburgh, Tucumcari, N. M. Boston Red Sox vs. Greensboro, N. C. Washington vs. Boston Braves, Washington. Cleveland vs. New York Giants, Atlanta, Ga. New York Yankees vs. Chattanooga, Chatanooga, Tenn. Brooklyn vs. Richmond, Richmond Va. Detroit vs. Birmingham, Birmingham, Ala Cincinnati Seconds vs. Indianapolis, Evansville, Ind.

ABRIL 11.— Pittsburgh vs. Chicago White Sox, Oklahoma City, Okla. St. Louis Cardinals vs. St. Louis Browns, St. Louis. Boston Red Sox vs. Baltimore, Baltimore, Md. New York Yankees vs. Knoxville, Knoxville, Tenn. Brooklyn vs. Washington, Washington, D. C. Phillies vs. Athletics, Shibe Park, Philadelphia. Cincinnati vs. Atlanta, Atlanta, Ga. New York Giants, vs. Cleveland, Charlotte, N. C. Detroit vs. Birmingham, Birmingham, Ala. Cincinnati Seconds vs. Indianapolis, Evansville, Ind.

ABRIL 12.— Chicago White Sox vs. Pittsburgh, Tulsa, Okla. St. Louis Browns vs. St. Louis Cardinals, St. Louis. Boston Red Sox vs. Newark, Newark, N. J. Washington vs. Brooklyn, Washington. Cincinnati vs. Detroit, Chatanooga, Tenn. Cleveland vs. New York Giants, Asheville, N. C. New York Yankees vs. Charlotte, N. C. Philadelphia A-s vs. Baltimore, Baltimore, Md. Cincinnati Seconds vs. Indianapolis, Evansville, Ind.

ABRIL 13.— St. Louis Browns vs. St. Louis Cardinals, St. Louis. Boston Red Sox vs. Boston Braves, Boston. Brooklyn vs. Washington, Washington. Phillies vs. Newark, Newark, N. J. Detroit vs. Cincinnati, Knoxville, Tenn. New York Giants vs. Cleveland, Louisville, Ky. New York Yankees vs. Richmond, Richmond, Va. Chicago White Sox vs. Pittsburgh, Terre Haute, Ind. Cincinnati Seconds vs. Indianapolis Evansville, Ind.

ABRIL 14.—Chicago White Sox vs. Chicago Cubs, Wrigley Field, Chicago. St. Louis Cardinals vs. St. Louis Browns, St. Louis Boston Braves vs. Boston Red Sox, Boston. Pittsburgh delphia A-s vs. Phillies, Shibe Park, vs. Washington, Pittsburgh. Philadelphia. Cincinnati vs. Detroit, Cincinnati. Cleveland vs. New York Gants, Cleveland, New York Yanyees vs. Brooklyn, New York. Cincinnati Seconds vs. Indianapolis, Evansville, Ind.

MARIO ANDREU SIGUE DE LA CARAVANA EN LA ASCION. CANARIA

El joven atleta de Miranda tiene anotados ya 913 puntos a su favor en las justas atléticas

Mario Andreu, el joven atleta de la Y. M. C. A. se mantiene todavía al frente de la procesión en el grupo de competidores que intérvienen en las décimas competencias atléticas de la sociedad. Un total de 913 puntos favorece a Andreu sobre Helio Bueno, que aparece en el segundo lugar.

Mike Recarey, que no tiene nada de vasco, pero sí mucho de saltarín, aparece en tercer lugar con 882 puntos, muy cerca de sus dos rivales.

A continuación el estado de los atletas en la competencia:

Competidores	Total puntos
1—Mario Andreu	913.1
2—Helio Bueno	887.5
3—Mickey Recarey	882.9
4—Roberto Prego	785.4
5—Francisco Vives	776.1
6—Carlos López	772.2
7—Lázaro Santana	757.2
8—José Arteaga	751.2
9—Julio Fernández	750.6
10—Julio Espinosa	678.3
11—Enrique Gutiérrez	623.5
12—Manuel Wolff	589 0
13—José Zaldívar	498.3
14—Antonio Daumy	486.9
15—Samuel Berman	424.7
16—Juan J. Beguer	420.3
17—Rogelio Hernández	383.3
18—Castor Pantigas	310.2
19—Juan Luis	309.7
20—Luis Lewis	265.6
21—Fausto Bengoechea	258.7
22—Antonio Samá	216.4
23—Jorge Valverde	196.0
24—Pedro Guerra	150.6
25—Alfredo López	148.9
26—Adolfo Perdomo	142.6
27—Angel Gutiérrez	115.5
28—Morris Baigelman	100.0

DOMINGO, 15, SERA EL BENEFICIO AL CLUB REGLA

El próximo domingo 15 se celebrará en los terrenos de Víbora Park el beneficio basebolero proyectado en honor del club Regla, campeón amateur del año pasado, habiéndose confeccionado el siguiente programa:

11:00.—Regla vs Yara.

4:00.—Fortuna vs Hershey.

En Víbora Park se proyectan grandes reformas para la temporada.

ANUNCIESE Y SUSCRIBASE AL «DIARIO DE LA MARINA»

Si los pitchers les responden, los Rojos de Cincinnati han de ofrecer mucha resistencia en la Liga Ncnal.

El problema de Bob O-Farrell está en que se le termine la mala suerte a Paul Derringer y que Silas Johnson salga bien en las decisiones apretadas

MERIDIAN, Miss., abril 7. (AP).—Al hacerse cargo de los Reds de Cincinnati, Bob O-Farrell tiene una cosa muy buena a su favor: tiene mucho terreno que ganar y ninguno que perder, lo cual resulta alentador en todos sentidos.

Los Reds no pueden lucir este año más pobres que en 1933, cuando finalizaron en el sótano de la Liga Nacional, y en cambio tienen por delante mucho terreno que ganar, que seguramente ha de proporcionarles una inspiración lucida.

Ayudados por Powell Crosley, nuevo Presidente y propietario, quien se está gastando el dinero en condiciones, dispuesto a ayudar al team con todo lo que pueda, los Rojos han ido reconstruyéndose poco a poco, y ahora puede decirse que iniciarán la temporada con un conjunto bastante aceptable, capaz de finalizar cerca del cuarto o quinto lugar.

El club necesita todavía un poco de más pitching, pero si O-Farrell catchea como lo hizo en 1926 para los Cardenales, puede asegurarse que el team será un buen candidato para los dos puestos que indicamos anteriormente.

No cabe duda que O-Farrell hizo un magnífico negocio cuando cedió a Red Lucas por el outfielder Adam Comorosky y el infielder Tony Piet. Lucas es un gran pitcher, eso es indiscutible. Pero no puede actuar todos los días, mientras que Comorosky y Piet, ocupando posiciones regulares, han de prestar mayor cooperación al team.

Por Cincinnati existe la impresión de que Comorosky es mucho mejor de lo que George Gibson ha creído, razón por la cual se espera que juegue impresionablemente para los Rojos, bateando más de trescientos durante la season. Y Piet—de esto no hay duda—es uno de los mejores infielders de la Liga Nacional.

Comorosky ha de resultar un buen left fielder en Redland Field, y ayudado por Chick Hafey, que jugará el center y Harry Rice que aparecerá en el right, proporcionarán al team uno de los mejores tríos de outfielders de la Liga Nacional. Rice es un seguro capturador de flys y ha de dividir el trabajo con Johnny Moore.

El pitching staff de los Rojos es el único problema de la novena. En el papel luce mucho, pero en el terreno no parece tan efectivo. Vance ganó sólo seis juegos para los Cardenales el año pasado, y es una duda constante que tendrá O-Farrell en la novena. Paul Derringer tuvo muy mala suerte en 1933, y aunque es un gran pitcher, nadie sabe si cambiará de rumbo. Silas Johnson es uno de los mejores pitchers derechos de la Liga, pero tiene el mal hábito de perder desafíos por apretada decisión, y Sylvester Johnson no parece muy seguro con hombres en las bases.

O-Farrell adquirió recientemente a Don Brennan, que estuvo con los Yankees y que puede ser un ganador consistente con los Reds, y tiene a hombres como Ray Kolp, Benny Frey y Larry Benton, que pueden proporcionar muchas victorias ayudados por su experiencia. Además, O-Farrell cuenta con un gran pitcher tapón en Allan Stout.

El catching de la novena está en manos del propio O-Farrell, un cerebro dirigiendo; Ernie Lombardi, un excelente bateador, y Clyde Manion, un gran tirador a las bases. Y el infield se presentará con Jimmy Bottomley en la inicial, Piet en la intermedia, Mark Koenig o Gordon Slade en el short y el veterano y efectivo Sparky Adams en tercera.

O-Farrell acaba de comprar a Jake Flowers para cubrir el puesto de sustituto, pudiendo encargarse de la tercera en el caso de que Adams decaiga mucho en el verano. Flowers no es una estrella, pero cubre eficientemente la posición.

Otro suplente de categoría, para el short, es el joven Johnny Morrissey, que firmó su contrato recientemente.

Panchón Hernández dejó en 4 hits al Fortuna, ganando, 4x0

El magnífico lanzador abrió el game ponchando a dos dohmbres y se mantuvo entero durante todo el game. Juan Ealo se llevó la cerca en claro por el right field

Hermoso encuentro dieron ayer en los terrenos de Víbora Park los teams del Fortuna y el Yara. Julián García y Panchón Hernández, pitcheando brillantemente, sostuvieron un duelo grande que se decidió a favor del segundo con score de 4 por cero.

Panchón Hernández estuvo en un día grande. Dominó a su antojo a sus rivales, logrando dejarlos en cinco hits aislados, ninguno de los cuales fué bueno para producirles una carrera. El Yara, en cambio, le ligó a García y a Mario Lecubet con alguna oportunidad, y gracias a eso pudo salir airoso.

Una práctica mañanera de liga grande sirvió para que Juanito Ealo, orgullo de la Y. M. C. A. confeccionase su primer home run del año. El joven first baseman, que está bateando fuertemente este año, le pegó a una de las buenas bolas de García y la empujó de home run para meter una de las carreras del team. Al campo estuvo discreto, aceptando todos los chances que enviaron por su dirección.

Carlos Alvarez, bateando de 4-3, fué otro de los distinguidos en el match, mientras Felo Córdova disparaba dos muy buenos.

En el primer encuentro el team de Artes y Oficios dió buena cuenta del primer team del Instituto, derrotándole con score de 12 por 7.

El choque inicial, combinado solo por el interés de entretener a los fans, resultó un aperitivo aceptable, —tratándose de colegiales— y el segundo, plato fuerte del día, fué algo más que un match de exhibición.

Los scores:

FORTUNA

	V.	C.	H.	O.	A.	E.
L. Menció, lf., cf.	4	0	0	1	0	0
A. Padrón, 1b.	4	0	0	10	0	0
R. Cordeiro, c.	3	0	2	4	1	0
J. Pando, 2b., 3b.	4	0	0	3	4	0
G. Rodríguez, rf.	4	0	1	2	0	0
A. Nieto, cf., 2b.	4	0	0	1	1	0
R. Pajares, 3b.	2	0	0	2	0	1
M. Fajo, ss.	3	0	0	0	4	0
J. García, p.	1	0	0	0	1	0
M. Lecubet, p.	2	0	1	1	2	0
S. Hallorams, x.	1	0	0	0	0	0
O. Cintas, lf.	0	0	0	0	0	0
Totales	32	0	5	24	13	1

LARA

	V.	C.	H.	O.	A.	E.
C. Alvarez, rf.	4	2	3	3	0	0
J. Rivero, 2b.	4	0	1	0	5	1
P. Olivares, ss.	4	0	1	5	2	1
S. Hernández, 3b.	3	0	0	1	1	0
J. L. García, lf.	4	0	0	1	0	0
J. Ealo, 1b.	3	1	1	8	1	0
R. Córdova, c.	4	0	2	7	1	0
J. Torres, cf.	3	0	0	0	0	0
F. Hernández, p.	3	1	1	2	1	0
Totales	32	4	9	27	11	2

ANOTACION POR ENTRADAS

Fortuna	000 000 000—0
Yara	102 100 00x—4

SUMARIO

Carreras empujadas: Alvarez x, P. Olivares, Ealo. Two base hits: Cordeiro, F. Hernández, C. Alvarez, G. Rodríguez, Córdova. Bases robadas: G. Rodríguez, Cordeiro. Double plays: Fajo a Pando a Padrón; S. Hernández a Ealo. Quedado en bases: Fortuna, Yara. Struck outs: Hernández 6, García 0, Lecubet 3. Bases por bolas: Hernández 1, García 0, Lecubet 3. Wilds: Hernández. Hits a los pitchers: a García 6 en 3.1|3 y 15 veces al bate. Tiempo: 1 hora y 50 minutos. Umpires: Izquierdo e Interián. Anotador: Alberto Néstor Coronado. Observaciones: x bateó por Pajares en el séptimo inning. Lo perdió García.

ARTES Y OFICIOS

	V.	C.	H.	O.	A.	E.
Zayas, ss.	2	2	1	0	1	1
Sigaray, 2a.	2	2	0	2	0	0
Díaz, 1a.	1	1	0	3	0	0
Barreras, c.	3	1	1	6	0	0
Maricha,f cf., rf.	2	1	0	0	1	1
Blain, rf.	0	0	0	0	0	0
Abreu, 3a.	3	1	1	2	1	0
Bolaños, lf.	0	2	0	1	0	0
Trueba, p.	3	2	1	1	0	0
Hierro, rf., cf.	2	0	1	0	0	0
Totales	18	12	5	15	3	2

INSTITUTO

	V.	C.	H.	O.	A.	E.
Pérez, ss.	2	3	1	1	2	2
R. del Rey, cf.	1	3	1	1	0	0
Febles, 3a., 1a.	3	1	3	5	2	0
González, 1a.	1	0	1	2	0	0
Cardona cf., p.	3	0	0	1	0	1
Ruiz, 2a.	3	0	0	2	1	1
Pedroso, rf.	0	0	0	0	0	0
Rodríguez, c.	3	0	1	3	0	1
González, p., rf.	3	0	1	0	1	0
Deschapelles, p., 3a.	1	0	0	0	1	1
R. Rodríguez, p., lf.	2	0	0	0	0	0
Totales	22	7	8	15	7	6

Anotación por entradas:

ARTES Y OFICIOS	0 8 2 2 0—12
INSTITUTO	3 2 0 2 0— 7

SUMARIO:

Carreras empujadas: Febles 3, A. González 2, Trueba 2, Díaz, Barrers, Mariche, Hiervo, Abreu, Zayas. Two base hits: A. González, Trueba, Zayas. Sacrifice hits: Díaz. Bases robadas: Febles, Abreu, Zayas, Díaz. Quedan en bases: Artes y Oficios, 6 Instituto 5. Struck: González 1, Trueba 5, Despeches 0, Rodríguez 0, Cardona 2. Bases por bolas: González 6, Truebas 5, Deschapelles, Rodríguez 2, Cardona 1. Passed balls: Rodríguez. Hits a los pitchers: A. González 3 en 0, salió vía ontsen 2do. y 1 v. al b, a 1 1|3 y 5. V. al b: Deschapelles 1en Rodríguez 1 en 2|3 y 40 al b. Tiempo: 1 hora y 45 mintuos. Umpires: Izquierdo e Interián. Anotador: Alberto, Nestor, Conrado.

GABBY STREET LOGRO UN TRIUNFO EN EL DEBUT EN EL MISION

Al aparecer por primera vez en el lejano circuito del Pacífico el veterano piloto salió airoso

SAN FRANCISCO, Calif., abril 8. (Por correo).—Con una lluvia de hits, una bonita sorpresa y mucha concurrencia en los stands el baseball volvió a capturar hoy todos los anchos de páginas de los periódicos al inaugurar aquí la temporada de 1934 de la Liga del Pacífico.

El total de público que asistió a los cuatro juegos celebrados fué de 35.000 personas, superando esta cantidad, por una buena fracción a las 24.500 que asistieron a la inauguración del año pasado.

La nota más interesante del programa inaugural se dió cuando el club Seattle, registrando un bonito rally al final del encuentro, logró derrotar al San Francisco, favorito, con score de 6 por 4.

Los Angeles, ganadores del año pasado, le batearon 18 hits al Portland para ganarles 12 por 2, y el Hollywood dispuso fácilmente del Oakland, logrando un score favorable de 15 por 5 con 20 hits.

Gabby Street, ex manager de los Cardenales de San Luis, que hizo su debut como manager del club Missions, de la Liga del Pacífico, alcanzó una bonita victoria en su primera salida al derrotar al Sacramento con score de 4 por 2 en doce innings.

WILBERT ROBINSON DA A LOS YANKEES PARA GANAR EN 1934

Cree el Tío Robinson que el joven Rolfe ha de ser una de las sensaciones de la temporada

ALTANTA, Ga., abril 8 (AP).—Como una voz del pasado, Wilbert Robinson, ex manager de los Dodgers de Brooklyn, salió hoy de su cauce para analizar nuevamente las probabilidades de los clubs de las Mayores, y el Tío, creyendo haber visto ya suficiente para lanzar un juicio definitivo, y sostiene la opinión de que los New York Yankees ganarán este año el pennant de la Liga Americana.

Lo que Robbie dice, si nembargo, no es nada nuevo. Esta es la impresión que existe desde que se notó el impulso demostrado por los Yankees en sus matches de exhibición. Pero, su autorizada opinión ha hecho que todos hayan puesto buen oído al asunto. Robinson señala a los Yanks para ganar, y cuando Robinson dice esto, por algo ha de ser.

«Me gusta mucho ese muchacho Rolfe»,—dice el Tío. «Es grande y fuerte y parece dispuesto a triunfar en las Mayores. No me asombraría si resulta una sensación. Heffner es, quizás, un poco chico para ser el tipo de jugador que a mi me gusta, pero se desenvuelve admirablemente en la segunda y es un lince en los doble-plays».

«No doy a los Yankees por el hecho de que hayan derrotado a mi club con score de 18 por 9. Después de todo, no es una novedad ver al New York batear en esa forma. Una vez, dirigiendo yo el Brooklyn, fuimos juntos desde la Florida hasta New York y perdimos con ellos 12 juegos de 14 que celebramos!»

«Creo que Babe Ruth va a sorprender a todo el mundo registrando un magnífico año. El Babe se está preparando inteligentemente este año. Está cuidándose mucho al bate y no se cansa al campo. El Bambino conoce admirablemente los terrenos de la Liga Americana y sabrá fildear mejor».

«Después de Ruth está Gehrig», y si esto no fuese suficiente para causar un dolor de cabeza, después viene Chapman, a quien creo uno de los mejores outfielders de las Grandes Ligas».

«Me dicen que el club no tuvo buen pitching el año pasado, pero eso se debió a que el infield trabajó muy mal. Este año, con Rolfe en el short y Heffner en segunda, muchos batazos de rollings que pasaron como hits se convertirán en doble plays y entonces los Yankees ganarán muchos desafíos apretados».

WILLIAM BAEZA, LE GANO POR PUNTOS A JOE ROMAN, ANOCHE

Espinosita ganó fácil a Pintado. Las peleas del Miramar fueron del agrado del público.

William Baeza demostró una vez más su clase, al vencer anoche por decisión a Jos Román, en cinco asaltos que fueron del agrado del numeroso público que concurrió a presenciar el espectáculo.

Román buscó la pelea en los clinches, tratando de conectar repetidas veces con su mano izquierda. Pero a no ser en el segundo que lo peleó para llevar una ligera ventaja, los demás episodios fueron desastrosos para él.

En el último round se soltó a pelear William y lanzó cuatro veces a la lona a su rival, quien se incorporó siempre, valientemente, hasta que sonó la campanada final.

La decisión otorgada a Baeza recibió la sanción de los presentes, siendo ovacionado cuando descendió del cuadrilátero, luciendo en su cintura la faja que donó la «Promoters Corporation» para el que saliera vencedor.

TRIUNFO ESPINOSITA

En el semifinal, Humberto Kid Espinosita, el campeoncito del Magnetic, arremetió contra Kid Pintado, el ídolo matancero, ganándole la decisión.

Espinosita lució sus grandes conocimientos, peleando con limpieza. Pero a pesar de exponerse a perder tratando de complacer al público que quiere verle pelear sin «trick», fué silbado.

La hostilidad que existe contra el chico no acabamos de comprenderla. Es uno de nuestros grandes peleadores en embrión y en lugar de alentársele para que continúe en el cuadrilátero, hacen todo lo opuesto. Creemos que no hay derecho

MICHELENA GANO

Juan Antonio Michelena se anotó otra victoria a costa de Johny Bermúdez, un peleador a quien entrena Silvino Martínez, en cuatro rounds.

Tito Oliva fué puesto fuera de combate en el primer round por Tommy Ramos.

Y Rapidez derrotó al Mexicano por decisión en una pelea muy calentica que duró cuatro rounds.

El programa, en resumen, quedó bueno, habiendo sido otro éxito de la «Promoters Corporation», que viene cumpliendo cuanto ofrece.

BLONDY RYAN SERA EL SUSTITUTO DE CRITZ EN EL N. Y.

Memphis B. Terry está seguro de que el muchacho de Buffalo resultará un gran suplente

MERIDIAN, Miss., abril 8. (AP).—Según Memphis Bill Terry, manager de los Gigantes, Blondy Ryan ha de sustituir este año a Hughie Critz cada vez que el veterano second baseman de los campeones mundiales pierda su paso natural al campo y al bate.

Colocado ayer en un match de exhibición en el puesto de Critz, Ryan jugó admirablemente la posición, demostrando excelentes condiciones para trabajar entre Jackson y Terry.

Después de la prueba, Ryan aclaró que la posición no es nueva para él, puesto que la ha jugado para el Buffalo en la temporada de 1932.

Su éxito ha sido tan grande que Terry está dispuesto a desprenderse de Fresco Thompson, dejando exclusivamente a George Grantham como suplente compañero de Ryan.

El problema del outfield también está a punto de decidirse, creyéndose por todos que Homer Peel le arrebatará el puesto a Han Liebar.

EXPLICA EL FRONTON A LA U. ATLETICA SUS PARTIDOS AMATEURS

Dice que ni Elicín Argüelles ni Tobita Faura han cobrado por sus exhibiciones ante el público.

La Empresa del Frontón Jai-Alai ha enviado a la Unión Atlética la carta que insertamos a continuacion aclarando la participación que tuvieron en sus programas los atletas amateurs Eliceo Argüelles y Eusebio Faura, descalificados recientemente por el más alto organismo. Dice así:

Habana, Abril 7 de 1934.

Sr. Presidente de la U. A. A. de Cuba.
Edificio «La Metropolitana».
Habana.

Muy señor mío:

Por la presente le hago constar que el señor Elicio Argüelles, miembro de la U. A. A. de Cuba, ha jugado varios partidos de Jai-Alai en este Frontón, pues por no haber convocado a ningún campeonato, ni haber facilitado ningún terreno para practicar dicho deporte la Federación de Jai-Alai de dicha Unión los amateurs aficiondos al Jai-Alai, acordaron pedir a la Empresa y les fué concedido el local para que practicasen y celebren un Campeonato de amateurs de Jai Alai, y con tal motiv han celebrado varias funciones nocturnas, para irse acostumbrando al público y a la vista con luz electrica y celebrar a la mayor brevedad posible dicho Campeonato.

Al enterarnos del acuerdo tomado por la U. A. A. de Cuba de descalificar al señor Elicio Argüelles y a otros miembros de esa Unión por ese motivo, nosotros queremos hacer constar para lo que pueda interesar que dichos señores no han recibido remuneración de ninguna clase y que solamente han jugado amateurs en esos partidos.

Opinando que de esa manera estos jóvenes atletas se encontrarán en sus mejores condiciones para cuando se celebren las próximas Olimpiadas Centro-Americanas, y que de esa manera podrán contribuir al triunfo que en esas Competencias queremos para nuestro país, quedamos de usted su atto. y S. S.

FRONTON JAI-ALAI, S. A.
Administrador
Capetillo.

DE AJEDREZ

—El equipo Cubano en la Liga Metropolitana e Hispano-Americana
—Gana prestigios el Club Latino de Ajedrez «Cuba».
—En Rusia existen setecientos mil ajedrecistas.
—Botwinnik es campeón del Soviet.
—Una partida corta.

(Por EVELIO BERMUDEZ)

Un grupo de cubanos, luchando a brazo partido contra las dificultades naturales en tierra extraña, fundaron en New York el Club Latino de Ajedrez «Cuba». Con elevado patriotismo y extraordinario entusiasmo, conquistan nuestros compañeros hermosas victorias y no pocos éxitos sociales.

Desde su inauguración hasta el presente, el Club «Cuba», no obstante su corta carrera, ha ganado un nombre honroso entre las sociedades de ajedrez de New York. A ese Club corresponde la gloria de haber organizado el torneo por el campeonato Hispano de New York, y todavía discuten, invictos, el primer puesto en el torneo de la Liga Hispano americana.

El actual campeón hispano de New York es el señor B. Hourruitiner, viejo miembro del Club de Ajedrez de la Habana, quien con otros compañeros, también ex socios de «Eldorado», comparte las responsabilidades del Club «Cuba», cuyo equipo lo integran: B. Hourruitiner, R. Hourruitiner, R. Casado, B. Benítez, S. Salvarrey, E. Pardo, J. Balint y C. Garza.

Dos torneos están próximos a finalizar: el de la Liga Metropolitana y el de la Liga Hispanoamericana. En ambos juega el equipo cubano.

Clubs de tanta importancia como el Manhattan Chess Club, Marshall Chess Club, Stuyvesant, International, Filidor, New York University, Caissa Chess Club, Hawthorne Club, Empire Chess Club, y West Side Club figuran en el entry que discute el torneo Metropolitana, mientras exclusivamente equipos latinos como Filidor «A» y «B», Cosmopolita, Internacional y Círculo Cubano discuten el campeonato de la Liga Hispanoamericana, en donde los jugadores del Club «Cuba» marcan el paso con cuatro victorias y ninguna derrota.

Nos sentimos orgullosos de la labor que realizan nuestros compatriotas en la tierra del «Buen Vecino»...

No obstante la fama que ya tiene, pocos datos existen sobre el campeón de Rusia Misha Betwinnik. Su corta edad impide juzgar al ruso más fuerte del Soviet que parece indicado a causar estragos entre los consagrados.

En 1927, a la edad de trece años, en un field de 21, quedó quinto en el campeonato ruso. Este año ganó el campeonato en un field de veinte.

Es curioso que entre los diez primeros figuran seis nuevos menores de 25 años de edad, siendo los otros cuatro nada menos que Lowonfisch y Rabinowitsch, empatados en tercer lugar, Bogatyrschuk en octavo y Romanowsky en décimo. Estos cuatro son bien conocidos (Moscou 1925), antes que el Soviet, prohibiera jugar oficialmente a sus camaradas en compañía de extranjeros, causa principal que dificulta juzgar a los pinos nuevos por su falta de contacto con maestros reputados.

Rusia tiene ahora sobre setecientos mil jugadores. Así figura en su registro. Entre los rusos fuera de su line-up están Alekhine, Bogoljubow, Tartakower y Niemzowitsch.

El maestro Iljin Genewsky, embajador ruso en Praga, organizó el match de Botwinnik con Flohr, que terminó empatado dos por dos y ocho tablas. Flohr empezó bien en Moscou, pero en Leningrado perdió el noveno y décimo round.

Este empate es bastante para dar prestigio a Botwinnik, teniendo en cuenta que Flohr derrotó a Alekhine recientemente en Hastings.

Se abriga la esperanza que en breve veremos en acción a Botwinnik frente a maestros conocidos; entonces veremos cómo se las gasta el hojalatero...

Partida celebrada en Triberg.

Apertura Vienesa

Bogoljubow	Stoltz
Blancas	Negras
1.—P4R	P4R?
2.—C3AD	C3AR
3.—A4A	A4A
4.—P4A (P3D)	AxC
5.—TxA	00
6.—P3D	P4D!
7.—PxPD	PxP
8.—AxP	A5CR
9.—D2D	P4CD!
10.—CxP	T1R, ch.
11.—R1A	T7R
12.—D3A	C4T
13.—D4D	D5T
14.—AxP	C3AD
15.—PxC	TD1R
16.—AxP, ch	RxA
17.—C6D, ch	R1C
18.—CxT	TxC
19.—D4A, ch	R1T
20.—P3CR	D6T, ch.
21.—Resigna.	

PREPARASE UN BUEN FIELD DAY ENTRE LOS COLEGIOS PARA EL 15

Tendrá lugar en el Stadium de la Cervecería La Tropical y se espera resulte muy lucido

El próximo día 15 de abril tendrá lugar en el Stadium Cerveza Tropical el gran Field Day Intercolegial que con gran entusiasmo han estado organizando los delegados deportivos del Instituto de la Habana, Escuela Normal, Escuela Técnica Industrial y Escuela de Artes y Oficios.

Los atletas de estos centros de enseñanza no han desmayado en su training, que realizan en el Stadium Caribe diariamente, y están realizando muy buenas demostraciones y registrando buenos tiempos.

Estas competencias marcan el resurgimiento deportivo de los cuatro principales centros de enseñanza secundaria de la provincia, que por primera vez habrán de competir.

Este Field Day forma parte de los festejos con que los estudiantes normalistas despedirán a los graduados de este cursillo.

Como un aliciente más a esta fiesta deportiva, que seguramente habrá de resultar lucidísima, se encuentra la participación de las Evas en la misma. Habrá carreras femeninas de reelevo y de 50 yardas, entre alumnas de los antes mencionados centros de enseñanza, que hace tiempo concurren a hacer training.

Sin que se pueda determinar fijamente, podemos adelantar que la entrada a esta fiesta deportiva será gratis o a un costa tan mínimo (cinco centavos) que permita a todos disfrutar de la misma.

Ni que decir hay, que ese día se desbordará hacia el amplio Stadium todo el estudiantado de segunda enseñanza de la capital.

LA MATA HARI NO HA DE CORRER HASTA EL DERBY DE KENTUCKY

La preciosa potranca de Fischer descansará ahora, dedicándose tan sólo a ligeros «breezes»

LOUISVILLE, Ky., abril 8. (AP).—«Mata Hari», poderosa potranca de la cuadra de Charles T. Fischer que aparece en el grupo de los favoritos del Derby de Kentucky, no ha de correrse el día 5 de mayo en la pista de Churchill Downs, ni ha de competir más hasta el día del Derby, según ha anunciado hoy aquí Clyde Van Dusen, su trainer.

«Mata Hari» hace su preparación en la pista de Dixiana, cerca de Lexington, pero pasará a Louisville dentro de dos semanas. Van Dusen le está haciendo seguir un entrenamiento esmerado y está convencido de que la linda potranca podrá duplicar el éxito alcanzado por Regret en la carrera de 1915.

Si Thomas, de la cuadra de A. B. Gordon, hizo hoy una interesante prueba aquí logrando un tiempo de 1:45 en la milla. Sus anteriores demostraciones habían tenido lugar en el Douglas Park.

Otros ejemplares del Derby se están ejercitando ya en Churchill Downs dando a entender que pretenden sostener su inscripción en la gran carrera.

NO DECIDEN ESTA NOCHE LA JUSTA JR. DEL BASKET BALL

Dice el coach del Hispano que tiene dos players enfermos y que no puede jugar hasta el miércoles.

No se efectuará hoy el match decisivo del campeonato junior de basket, correspondiente a la zona de la Habana. Como habíamos anunciado el coach del Hispano se encuentra en dificultades con sus jugadores, teniendo a dos de sus regulares enfermos, y no puede presentar su team completo esta noche en el floor del V. T. C.

Con este motivo, el duelo final de Pulgarcitos y Tigres tendrá que darse definitivamente el miércoles por la noche, tal como estaba marcado por el schedule oficial.

Hablamos ayer con Manolo Zapico y nos declaró que con mucho gusto hubiese aceptado celebrar hoy el match final de no tener a dos de sus players enfermos. Y nos indicó que quizás fuese esta tarde, a la anunciada junta de la Federación Nacional para pedir que se aplazase el choque hasta el viernes próximo.

Esto será muy difícil, desde luego, puesto que el Ferroviario tiene interés en terminar ya para dar descanso a sus hombres, pero lo cierto es que esa es la proposición que llevará el delegado del Hispano, esta tarde, a la junta federativa.

A este mitin está citado especialmente el delegado del Deportivo Camagüey, Livio Morales, a fín de que se ponga de acuerdo con la representación de Cárdenas para los choques de la serie del interior.

La reunión es a las cinco.

M.E.C.D. 2016

EMPATARON "MADRID" Y "ATHLETIC DE BILBAO"

ETCHEVERRY Y CANCIO, AVANZAN EN LA JUSTA JUNIOR DE TENNIS

SPORTS DIARIO DE LA MARINA SPORTS

AÑO CII HABANA, LUNES, 9 DE ABRIL DE 1934 PAGINA ONCE

RESULTO SIMPATICO EL FIELD DAY DE LOS OBREROS, AYER TARDE

Aceptable concurrencia fué al Gran Stadium de La Tropical, para presenciar las pruebas efectuadas.

Simpático en extremo resultó el día de atletismo que se ofreció ayer en el Stadium de la Tropical por conducto de los obreros de O. P. Un público bastante crecido acudió a presenciar las pruebas efectuadas, pudiendo decirse que las competencias gustaron y resultaron de bastante interés.

Fué una lástima grande, sin embargo, que no hubiese habido más organización, puesto que hubo instantes de verdadera confusión en los que no pudo darse un rápido resultado de los eventos.

Pero, la fiesta resultó movida y no cabe duda que gustó a los que acudieron al Stadium atraídos por el anuncio hecho de su celebración Con esto, se comprueba que nuestro público se va adaptando ya al atletismo, apreciando en lo que valen estas interesantes que tanto gustan en otros países. Lo que hace falta aquí es competencias más frecuentes y sobre todo, buena organización.

He aquí el resultado de las pruebas d eayer:

CARRERAS DE SACOS:
La ganó J. Molinos, seguido de B. Hernández.

SALTO LARGO:
1.—N. Berrier, Escuela Técnica.
2.—A. Arencibia, Escuela Técnica
3.—Capablanca, Instituto-Habana.
En este evento no se midió la distancia saltada por cada atleta, algo que realmente debió hacerse.

CARRERA DE 200 METROS:
1.—N. Berrier, Escuela Técnica.
2.—Peraza, Artes y Oficios.
3.—Villanueva, Instituto.
Tampoco tomaron tiempo.

CARRERAS DE BICICLETAS:
(1.600 mts. o sean 40 vueltas.)
1.—J. A. Gómez.
2.—A. García.
3.—O. Vega.
(No se tomó tiempo.)

CARRERA DE 400 METROS:
1.—H. Gómez, Instituto.
2.—J. Pelleyá, Instituto.
3.—M. Valdés, Escuela Técnica.
Tiempo: 53: 3-5 segundos.

CARRERAS DE RELEVOS:
(Para niños.)
1.—Instituto.
2.—Escuela Técnica.
El team ganador estuvo formado por O. Gispert, R. Quesada, A. Rodríguez y A. Corta.
1.—N. Berrier, Escuela Técnica.
2.—J. Villavisello, Instituto.
3.—E. Pérez, Escuela Técnica.
Tiempo: 11 3-5 segundos.

CARRERA DE 1,200 METROS:
1.—P. Hernández, Escuela Técnica
2.—M. Menes, Instituto
3.—Camacho, Instituto.

CARRERAS DE BICICLETAS:
10 vueltas a la pista.
Salió airoso Orestes, seguido de O. Córdoba y C. Suárez.

GANO EL TEAM DE OBRAS PUBLICAS

En el match de baseball, en el cual no se llevó score, salió airoso el team de los muchachos que dirige Veguita, los cuales alcanzaron un score favorable de 10 por 5 al enfrentarse con los Toros de Paredes.

RESULTADO DE LAS CARRERAS DE AYER

PRIMERA CARRERA
Cinco furlones

1.—Bess Cloi	3.20	2.40	2.40
2.—Black Andy		4.00	4.00
3.—Fannie Lou			3.20

También corrieron:
Royal Bud, Miss Delight, Jaz King, Check Out, Tortway.
Jockey del ganador: F. Fernández.
Tiempo: 1:2.

SEGUNDA CARRERA
Seis furlones

1.—Film	11.60	4.40	3.20
2.—Magnitude		4.40	3.60
3.—Exception			3.60

También corrieron:
Runaway Kid, Oregon Citizen, Hour Color.
Jockey del ganador: M. García.
Tiempo: 1:14 y 3 quintos.

TERCERA CARRERA
Seis furlones

1.—Chumi	6.00	3.60	2.80
2.—Pernoel		5.20	3.60
3.—Play Choice			3.60

También corrieron:
Cedar Crest, Fair Vargary, Beau Aspin, Dictate.
Jockey del ganador: A. de Lara.
Tiempo: 1:14 y 1 quinto.

CUARTA CARRERA
Seis furlones

1.—Magie Arrow	5.60	2.80	2.20
2.—Wandring Gold		2.80	2.20
3.—Hard Rock			2.20

También corrieron:
Pantagruel, Damocles, Bright Penny.
Jockey del ganador: F. Fernández.
Tiempo: 1:13.

QUINTA CARRERA
Cinco y medio furlones

1.—La Golondrina	5.60	3.20
	(no hubo show)	
2.—Hasty Girl		5.20
	(no hubo show)	
3.—Thunder Speed		

También corrieron:
Satin Shoes, Annete B.
Jockey del ganador: J. La Paz.
Tiempo: 1:06 y 4 quintos.

SEXTA CARRERA
Una milla y un 16

1.—Onanon	4.40	3.20	2.20
2.—Dick Porter		4.00	2.40
3.—Old William			3.20

También corrieron:
Sandals, Fair Glow, Hold On.
Jockey del ganador: E. Vaughan.
Tiempo: 1:31 y 2 quintos.

SEPTIMA CARRERA
Una milla y un 16

1.—Grey Gull	20.40	7.20	11.60
2.—Robrack		5.20	5.60
3.—Decorous			5.60

También corrieron:
Real Silk, Kenny Boy, Joust, Fair Atina, Princess Ysabel.
Jockey del ganador: F. Fernández.
Tiempo: 1:40 y 2 quintos.

Repitió ayer "La Golondrina" su brillante victoria del Sábado, en el Hipódromo de Oriental Park

Finalizando brutalmente, el excelente ejemplar logró superar a sus rivales, entre ellos Hasty Girl, en una de las mejores carreras del programa.

La Golondrina repitió ayer su brillante victoria del sábado, finalizando en cinco y medio furlones con bríos tales que venció muy cerca de la meta a un «sprinter» de tan bien ganada reputación como Hasty Girl, que había marcado el paso desde que se levantó la barrera.

Annete B., que era una de las favoritas del público, quedó de nuevo en la tira. Se negó terminantemente a partir con el grupo y después se hizo hacia atrás, rehusando tirar un «chícharo», declarándose en una huelga que va tomando los caracteres de permanente si se juzga por su actuación negativa en sus dos últimas salidas a la pista.

Otro duelo sensacional celebrado ayer tarde, fué el de Magie Arrow y Wandering Gold. Nosotros creemos que si este último no pierde terreno precioso al entrar en la recta final, con seguridad hubiera ganado la competencia. Sin embargo, no puede restársele méritos al triunfo del hijo de Cherokee, que el sábado y ayer demostró lo que de él dijimos hace varias semanas cuando regresó de una finca del interior: que le había aprovechado el descanso y venía dispuesto a conquistar laureles a granel en sus próximas carreras.

Onanon se apuntó un bonito triunfo en la sexta carrera, dejando a Dick Porter con las ganas, a pesar de que la hija del Colonel Shaw no partió en punta como acostumbra. Pero venció a Fair Glow, que tenía ideas de cobrar y que después pasmó bellamente.

Bess Cloi, Film y Cummy capturaron honores y provecho en las tres primeras carreras del día.

ETCHEVERRY GANO SU PARTIDO CON EXCELENTE SCORE

El favorito de la contienda de juniors dispuso de Brestos con scores de 6-0 y 6-4. Resultados

J. Echeverry, uno de los jugadores más señalados para capturar este año el campeonato junior de tennis, avanzó ayer un paso más en sus aspiraciones al enfrentarse con M. Brestos. El joven jugador, trabajando a todo vapor en los courts, dispuso de su rival en straight set con scores de 6-0, 6-4.

Jorge Cancio, del Vedado Tennis, que es otro de los favoritos de la cátedra, derrotó a A. de la Torre con scores de 6-3, 6-2, después de un partido muy movido.

A continuación damos los resultados de los choques de ayer, así como las citaciones del campeonato junior para esta tarde:

CAMPEONATO DE VETERANOS
Guillermo Garrido a Armando Molino, 8-6, 6-3.
J. B. Garat, a Amado Casellas, 6-3, 6-1.

CAMPEONATO JUNIOR
J. Etcheverry a M. Bretos, 6-0, 6-4
R. López a J. Véliz, 6-4, 8-6
J. Cancio, a A. de la Torre, 6-3, 6-2.

CITACIONES, CAMPEONATO JUNIOR
Hoy lunes 9, a las 4 p.m.
René Guerra, vs. Pedro de la Paz.

NOTA: El Campeonato Nacional Libre dará comienzo el sábado dia 7 del corriente en los courts del Vedado Tennis Club.

Rogelio París, que se encuentra practicando en los courts del Vedado Tennis parece que este año entrará nuevamente en los campeonatos oficiales y todo parece indicar que jugará los dobles con el campeon Ricardo Morales. (Morales que tenía anunciado su retiro de los courts, defenderá de nuevo su título de Campeón en singles y dobles).

Parejas de dobles que se encuentran practicando y que posiblemente jueguen en el Campeonato Nacional Libre.

Rogelio París - Ricardo Morales, Gustavo Vollmer - Arturo Randin, Lorenzo Nodarse-W. Blaum (Alemán), José Agüero-Pino Herrero, Rogelio Fernández Mira-Antonio Daly.

En los singles, las inscripciones serán numerosas. Practican en la actualidad, Morales, Vollmer, Nodarse, Randin, Biaum, Daily, el Campeón Junior J. Etcheverry, Borges, José Lecuona, Agüero, Pino, Andrés Meana, Contreras cancio y muchos más que practican diariamente en los courts del Vedado, Ferroviario y Almendares, los tres Clubs que en la actualidad practican el tennis con verdadero entusiasmo.

VARZI Y NUVOLARIS EN GRAN DUELO EN LA JUSTA DE LOS AUTOMOVILES

ROMA abril, 8. (WP).—Las carreras internacionales de automóviles que anualmente tienen lugar en el recorrido Roma-Brescia-Roma culminaron este año con un sensacional duelo entre los pilotos Varzi y Nuvolari, tripulando máquinas nacionales «Alfa-Romeo». A través de toda la carrera uno y otro estuvieron al frente hasta que Varzi logró obtener una ventaja que le permitió pasar la meta solamente siete minutos antes que Nuvolari. El tiempo hecho por el ganador para la distancia de 1615 kilómetros fué de 14 horas 8 minutos y 5 segundos, obteniendo un promedio de 114.37 kilómetros por hora.

EL TURISMO Y LOS SPORTS

Cárdenas tiene atractivos naturales que pueden servir de mucho para interesar a los viajeros americanos que gustan de los lugares pintorescos

(Por PEDRO GALIANA)

Sigue aumentando el interés por la campaña que hemos iniciado en pro del Turismo y los Sports. Diariamente recibimos múltiples cartas respecto al particular, donde se nos alienta para continuar la campaña emprendida. Quisiéramos dar cabida a todas estas cartas, pero la mayoría están llenas de frases cariñosas que el cronista solo quiere agradecer en el orden particular. Hoy queremos publicar una que hemos recibido desde la Perla del Norte, sin embargo. Y lo hacemos por que en ella se trata de l a encantadora ciudad donde tantas cortesías hemos recibido. El Sr. José J. Cordeiro, que la firma, se hace eco de una sugestión que hizo hace días desde aquí la Sra. de Pérez Cubillas, Secretaria del Bando de Piedad, en el sentido de que debe incluirse en el programa de atracción que se confeccione para el Turismo de 1935, paseos a distintos puntos pintorescos del interior de la Isla.

El Sr. Cordeiro dice que la Sra. Pérez Cubillas no mencionó para nada la Perla del Norte, que tiene entre otras curiosidades, un simpático Museo de Historia que admiro siempre, cada vez que visito esa ciudad, así como una de las más lindas playas que existen en el mundo. Puede que así haya sido, efectivamente, pero tengo la seguridad de que fué un olvido involuntario, por que tanto la Sra. Pérez Cubillas, como yo, y como todos los que sabemos algo de esa linda ciudad, conocemos positivamente su importancia y los puntos de atracción que pudiera proporcionar para contribuir al alza de nuestra segunda zafra.

He aquí la carta del amable cardenese Cordeiro:

«Cárdenas, Abril 7, 1934.
Sr. Pedro Galiana, Habana.
Mi estimado amigo:

Le causará sorpresa a Ud. que llame «mi amigo» a una persona a quien no conozco personalmente, ¿verdad? Pues bien, como la Sra. de Pérez Cubillas, también yo he venido leyendo sus artículos para revivir en Cuba la «segunda zafra» o sea el turismo, que tanto ha decaído en muchos años atrás y hasta la fecha.

Admiro la clara visión con que enfoca Ud. el problema de revivir, de atraer, de componer algo que maraville a los «patos floridanos»; algo que no sean improvisados paseos de Carnaval fuera de tiempo, por el Prado, ni las batallas de flores estilo New Orleans, malas copias de lo que ellos pueden admirar sin salir de su tierra; otras cosas que no sean los cabarets nocturnos de la Habana ni los cines que se les ofrecen, ni los bares donde puedan escanciar a su gusto el cocktail y el bull Bacardí.

Al turista es necesario atraerlo con cosas nuevas, con algo que le maraville, algo que le interese realmente, cosas que en su tierra no tenga al alcance de su mano aún costándole dinero. Y esas cosas podemos ofrecerlas nosotros a los americanos. Las bellezas naturales de Cuba pueden ser expuestas a ellos, así lo cree la Sra. de Pérez Cubillas y así se lo ha manifestado a usted.

Así mismo lo creo yo. Pero su comunicante al hacer relación de lo que puede ser mostrado en nuestra tierra olvidó que la Perla del Norte también tiene sus bellezas. No se dió por entendida que la Playa de Varadero existe, que ella es la más hermosa y más bella del mundo, que sus aguas azules fascinan a cualquier forastero, que en ellas la belleza de la mujer cubana tiene su trono en el Club Náutico de Varadero. Cárdenas es la Perla del Norte ¿quién y por qué le dieron ese título? La belleza de nuestras calles, las más rectas de las ciudades de Cuba, admiran a cualquiera, nuestros edificios, nuestros Museos, nuestras sociedades, campos para sports tan hermosos como los de la Capital; todas esas son cosas que los cardenenses podemos mostrar orgullosos.

Orgullosos también nos sentimos de nuestros atletas. Los campeones del Basket están aquí, satisfechos de no tener contrarios dignos que puedan arrebatarles el cetro; la Natación tiene en Cárdenas sus máximos representantes; Cárdenas ha producido campeones de Tennis; peloteros de gran valía y que mucho han brillado, han salido de nuestro ambiente deportivo; el Track también tiene en Cárdenas sus adeptos y sus valiosos representantes... muchas cosas más tiene Cárdenas que son dignas de tomarse en consideración, y tenerlas presente para incluirlas en excursiones por el interior para los turistas, máxime cuando dentro de poco alcanzaremos la Ruta Central por un magnífico ramal que tras mucho tiempo de espera y haberlo pedido mucho a voz en cuello, se nos ha dado.

Ud. se servirá perdonarme la libertad que me he tomado, y disimulará la extensión de esta carta, pero el asunto que viene Ud. desarrollando, mejor proponiendo, desde sus leídas columnas, tiene todo mi interés. Y como cardenense hago estas líneas, esperando que se incluya a nuestro Varadero y toda nuestra Perla del Norte, en cualquier programa que se organice.

Quedo suyo muy atentamente,

José J. CORDEIRO

FRONTON JAI-ALAI

Resultado de la función de anoche

Primer partido:

	Tantos.
Sarmiento y Escarza, blancos	17
Iturrino y Solá, azules	30

Ganador: Azules.

Primera quiniela:

	Tantos.	Pagos.
Iturrino	3	4.78
Solá	6	5.10
Sarmiento	5	6.37
Escarza	4	8.50
Aguiar	2	2.73
Román	2	7.65

Ganador: Solá: $5.10.

Segundo partido:

	Tantos.
Creus y La Paz, blancos	28
Aguiar y Salazar, azules	30

Ganador: Azules.

Segunda quiniela:

	Tantos.	Pagos.
La Paz	0	9.18
Paco	4	3.27
Creus	5	7.65
Ferrer	1	4.59
Salazar	6	3.27
Lasa	2	9.18

Ganador: Salazar: $3.27.

Tercer partido, Amateurs:

	Tantos
Piloto y Martín, blancos	22
Riverón y Moisés, azules	25

Ganador: Azules.

Programa para la función de esta noche a las ocho y media

Primer partido, a 30 tantos: Aguiar y Solá, blancos, contra Iturrino y Lasa, azules.
A sacar ambos del diez.

Primera quiniela, a seis tantos: Lasa, Millán, Solá, Román, Iturrino y Aguiar.

Segundo partido, a 30 tantos: Ochoa y Paco, blancos, contra Ferrer y Hugues, azules..
A sacar los primeros del diez y los segundos del nueve y medio.

Segunda quiniela, a seis tantos: Hugues, Morales, Paco, La Paz, Ferrer y Ochoa.

"Omnibus de Camagüey"
LUJOSOS COCHES PULLMAN «MACK»
(LOS MEJORES DE CUBA)
HABANA — CAMAGUEY — SANTIAGO DE CUBA
Salidas diarias de la Habana, frente al HOTEL «SARATOGA», PRADO Y DRAGONES
A las 5.00 a. m. ...... Directo a SANTIAGO DE CUBA.
A las 7.30 a. m. ...... Hasta CAMAGUEY.
A las 12.30 p. m. ......
A las 4.30 p. m. ...... Hasta SANTIAGO en combinación con «LA CUBANA».
A las 8.00 p. m. ......
Salida de SANTIAGO, directo a la HABANA
A las 5.00 a. m.
De CAMAGUEY para la HABANA, desde la nueva Estación «OMNIBUS DE CAMAGUEY»
A las 5 a. m., 9 a. m., 1 p. m., 5-30 p. m. y 8 p. m.
Viaje siempre en nuestros Omnibus son los más cómodos, los más lujosos, los más confortables, los mejores de Cuba.
Para informes y reservación de asientos en la Habana, llame por el Teléfono M-1715.

El partido jugado por el Iberia y Juventud Asturiana, decepcionó a los aficionados al buen futbol

En este partido fueron sacados cinco jugadores del terreno por orden del referee. Ganaron los iberistas 1x0. Olimpia y Deportivo Centro Gallego empataron a 1. Y los de la B a 0.

Mala suerte tuvieron ayer tarde los aficionados al deporte de los ingleses, mala suerte, porque los aficionados que van a los campos de futbol para ver buenos partidos, los que pagan su entrada para que los jugadores rindan una buena jornada futbolística, no pueden estar conformes con el futbol que se les ofreció ayer, si es que futbol se puede llamar a lo que vimos en el «Campo Polar». Por eso no nos extrañamos que de la espaciosa gradería del campo polarino salieran voces que hendían el espacio, pidiendo se les devolviese el importe de su entrada. Los que tal pedían tenían justificado derecho.

En el partido que pudiéramos llamar de la emoción, en el partido de Juventud Asturiana e Iberia, el más trascendental de la tarde, no vimos más que cuarenta minutos de fútbol, y para eso de un fútbol malo, pésimo. Este partido fué malogrado cuando sólo faltaba un minuto para terminar la parte inicial. Fué ello a consecuencia de una pelota que fué lanzada hacia las gradas, la que fué atrapada por el público y retenida. Ante esa actitud del público, varios jugadores salieron del cuadrilátero y algunos hicieron ademán de ir a buscar la pelota a la glorieta; pero el referee, que lo era Solsona, no creyó correcta la actitud de los jugadores, de abandonar el terreno sin su permiso, y cuando regresaron al terreno no les permitió la entrada. Esto, como es de suponerse, promovió un escándalo entre los jugadores y los federativos, que vieron un desastre en la determinación de Solsona, al dejar fuera de juego a cinco jugadores.

Nosotros no censuramos lo hecho por el referee. Los jugadores tienen de sobra sabido el que no pueden abandonar el terreno siempre que les venga en gana, que para hacerlo tienen que pedir permiso al referee y el no hacerlo implica una falta de respeto y desacato a la autoridad de que éste está provisto. Pero lo que sí censuramos, porque ahí es donde le duele al aficionado que paga, es en lo hecho por los jugadores en la segunda parte. ¡Había qué ver aquellos balonazos hacia la glorieta, y aquellos otros hacia los jardines! ¡Había que ver aquellos saques de la línea de out! ¡Qué burla era todo aquello para el público!

Amigo Peter, te envidio tu suerte. Sí, porque a la hora en que tú le entrabas duro al chilindrón de carnero y a la langosta enchilada, nosotros, los que tuvimos que ir a «La Polar», salíamos maldiciendo de lo poco afortunados que estuvimos con el fútbol que se nos brindó. Y más que por mí, lo lamento por el camarada Ernesto Azúa. ¿Qué pensará él de nosotros, de los que pasamos la vida hablando de las bellezas de este deporte del fútbol, de lo emotivo y pasionista que es, del entusiasmo que despierta en las multitudes y de la incomparable galanura y guapeza con que los jugadores se lanzan en los ataques al goal adversario, y que ahora que él escribe en «Ahora» de estas cosas del redondo, se encuentra que los partidos de fútbol son nada menos que una serie interminable de patadones a la pelota, enviándola ora a la glorieta, ora a los jardines y así, una vez tras otra, durante cuarenta interminables minutos? No quiero saber lo que él pensará de nosotros. ¡Y luego se quiere revivir el deporte del fútbol!

¡CON DIEZ JUGADORES!

El primer partido de la tarde estaba a cargo de los de la serie B, Nacional y Puentes Grandes. Este último se presentó con sólo diez jugadores y tuvo que jugar el partido con ese handicap en contra. No obstante se defendieron bien y hasta pusieron en peligro varias veces la cancela guardada por Perico. El partido terminó empatado a cero.

Los equipos se habían presentado de esta manera:

Puentes Grandes: Mayola, Hidalgo, Armando, Cardona, Vega, Fumero, Cura, Requejo, Mongo, y Suco.

Nacional: Perico, Diego, Mejicano, González, Ortega, Arenas, Perico II, Aponte, Andrés, Julio y Amado.

Arbitro: Polo.

Otro para el Iberia.—El partido siguiente era el que la afición esperaba con interés, pues de ganar los astures, todavía quedaba una esperanza en el campeonato; pero, si por el contrario, eran los iberistas los que ganaban, entonces había que decirle adiós al Campeonato, porque el Iberia se ponía con siete puntos de ventaja y ya en esa posición no se le coge ni soltándole un galgo... ¡Y así es, ahora que ganaron los iberistas!

Ya el Campeonato no tiene interés. El Iberia tiene casi asegurado el Campeonato.

El partido prometía ser bueno, a juzgar por los primeros lances que de él vimos. Sí es verdad que los «leones» lucían un cincuenta por ciento más que los astures, pues para contrarrestar el empuje de los cinco ágiles iberistas, se puso una línea de medios lenta y bastante baja de juego. De esto se dieron cuenta pronto los mismos directores del equipo astur, porque sus líneas fueron cambiadas varias veces en el transcurso de la primera parte, tratando siempre de contrarrestar la avalancha iberista, lo que pudieron conseguir hasta los treinta y siete minutos de la parte inicial, que fué cuando surgió el tanto que dió el triunfo a los iberistas.

Fué la jugada en una escapada de los iberistas, en la que Neno se hizo de la pelota y se fué sobre el goal, pero Pepín le salió al encuentro y pudo desviar ligeramente la pelota, lo que aprovechó Viruta, que pudo recobrar la esférica y la lanzó hacia la puerta abandonada. La pelota pegó en el poste y Julio trató de evitar el tanto, tropezándole la pelota en las piernas y yendo a perderse en el fondo de la red.

Y vino el desastre.—A consecuencia de ese goal, fué sacado del terreno de juego Mariano, por algo que sólo el referee pudiera explicarnos. Y faltando un minuto para finalizar la parte inicial, surgió lo de la salida de los jugadores del terreno, como ya dejamos dicho más arriba, y luego vimos una segunda parte que fué todo un desastre, ya que los jugadores se dedicaban a echar pelotas a la glorieta y a los jardines.

Los jugadores que fueron sacados al terreno, fueron Japonés, Ñico y Viruta, por el «Iberia»; y Bolero, por «Juventud Asturiana».

Los equipos formaron:

Iberia: Luis, Japonés, Enrique, Quiriello, Rodríguez, Berges, Pedrito, Héctor, Neno, Viruta y Ñico.

Juventud: Pepín, Julio, Mariano, Avelino, Strauss, Bolero, Antoñico, Pelayo, Olivera, Benegas y Santos.

Arbitró Solsona.

Y el otro, un empate.—El partido de «Olimpia» y «Deportivo Centro Gallego», fué un empate a un tanto. El partido no fué nada del otro mundo. Cuando vino el primer tanto para los gallegos, el primero y último, se desbordó el entusiasmo en la glorieta... Pero eso fué todo.

La primera tarde terminó empatada a cero y en la segunda, a los minutos, fué cuando se produjo el goal de los gallegos. En un tiro de Requejo, el keeper olimpista despejó con dificultad y la pelota fué recobrada por Panchito, que tiró al goal y logró anotar.

En este partido debutó Ayra de centro delantero. Esa fué la mayor novedad del partido.

Y los olimpistas no pusieron ningún portero de delantero, y pusieron menos defensas que en el partido anterior. Quizás fué por eso que no hayan ganado. Sólo lograron empatar, que fué a los treinta minutos también de la segunda parte. Antes de conseguir ese tanto, fueron cambiadas sus líneas. Polón bajó a medio, Evelio pasó a extremo izquierdo y Cubas pasó para la derecha. Estando el equipo en esa forma, Mario se internó por la izquierda y le pasó a Evelio, y éste, con un bonito shut consiguió el goal del empate.

Los equipos formaron:

Centro Gallego: Manolín, Magriñá, Strauss, Fonte, Rodríguez, Agustín, Sosa, Requejo, Ayra, Bebito y Panchito.

Olimpia: Carlos, Ignacio, Mayarí, Evelio, Fernández, Ochoa, Polón, Andrés, Mario, Suárez y Cubas.

Arbitró Conrado González.

OLIMPICO.

PUEDE QUE EL FIVE DE CARDENAS NO VAYA A JUGAR A CAMAGUEY

Existe esa impresión en la Perla del Norte, esperándose tan sólo para confirmarlo, un acuerdo.

(Para DIARIO DE LA MARINA)
(Correo, por Mariño.)

Es muy probable que el Deportivo de Cárdenas, Campeón de esta Zona en el Campeonato Libre Junior que se está celebrando bajo los auspicios de la Unión Atlética de Amateurs, abandone su intento de conquistar al Bernabé de Varona, representante del circuito de Camagüey, en la serie de cinco juegos que decidirá en definitiva quién discutirá con la Habana la supremacía nacional.

Al menos, si no acuerda retirarse el Club Deportivo, esa es la versión que corre de boca en boca entre los que en nuestro mundo deportivo están al tanto de las cuestiones basket-bolísticas. Sólo depende del acuerdo que tome la Dirección de los Campeones Nacionales sobre el asunto.

Sería una medida muy lamentable que tomara el Deportivo, pero a ello se ve precisado. Todos los lectores saben el problema que se discute entre los máximos representantes del Basket-Ball cubano sobre los terrenos. Y precisamente este problema es el causante del tropiezo.

En Camagüey no existen pisos de madera, y en vista de eso la alta dirección del Club Deportivo de Cárdenas protestó ante el Comité Ejecutivo de la Unión Atlética el acuerdo de su Federación de Basket que obligaba a ambos clubs contendientes —Camagüey Deportivo— a ser home club en sus respectivos predios. Y ahora el Comité acuerda dejar en todo rigor y hacer cumplir lo dictado por la Federación.

Así las cosas, de no haber un arreglo que deje satisfechos a ambas partes, es de todo punto probable que los «cangrejos» prefieran dejar la serie «forfeit» a favor de los Camagüeyanos. Y veremos si los representantes capitalinos no protestan también de ir a la ciudad de Panchita para jugar en el «carboncillo» prócer... Porque ellos no quisieron admitir el hermoso «pisito» de tierra que poseen los Güineros y éstos tuvieron que luchar contra viento y marea en terreno enemigo.

Los muchachos de Enrique González se encuentran en las mejores condiciones para romper la lucha contra los chicos que comanda Silva en la ciudad de los tinajones. Y el público de Cárdenas, que tanto simpatiza por el basket espera ansioso un arreglo que zanje esta cuestión y al final se logre una serie de «altura» y beneficiosa para el deporte de las cestas.

Es bien conocido el sportmanship de los cardenenses, y si en realidad los deportistas camagüeyanos hacen gala de las mismas virtudes, es indudable que todo se arreglará «entre cubanos».

Cárdenas, 7 abril de 1934.

José J. Cordeiros.

BALOMPIE EN ESPAÑA

MADRID, España, abril 8. (A. P).—El resultado de los partidos de balompie celebrados hoy en España fué:

Madrid 1: Atlético de Bilbao 1.
Oviedo 5: Español 2.
Betis 2: Barcelona 1.
Hércules 2: Valencia 1.
Tercera categoría.
Gimnástico 1: Logroño 0.
Baracaldo 2: Valladolid 2.
Zaragoza 5: Elche 0.

PEDRO BUSTILLO GANO LA COMPETENCIA DE PISTOLA EN A. ARENAS

Resultó muy interesante la justa que se ofreció entre los primeros tiradores en A. Arenas

Ayer por la mañana se discutió con handicap y a tiro de pistola el segundo evento del programa de tiro que desuelve la Asociación Nacional de Tiro, en Arroyo Arenas, correspondiéndole el triunfo a Pedro Bustillo Ventura, novel tirador, hermano de la «estrella» del Club de Cazadores del Cerro, Andrés Bustillo y quien durante la «performance» demostró que posee todas las cualidades que distinguen a los consagrados del tiro de pistola.

En líneas generales la tirada estuvo algo floja, pues muy pocos fueron los que marcaron consistentemente 80 o más puntos por cartón, pero de todas maneras indica el resultado lo que los tiradores van haciendo su esfuerzo para prepararse para los eventos olímpicos que tenemos a la puertas.

Rodríguez Feo y Parajón tiraron bien, pero los veteranos Gaunaurd, Antonio González y Pedroso no lo hicieron a la altura de su fama.

Los novatos Birch, Prats, Leonard y Carbó están llegando a ponerse en condiciones para la próxima semana «ensartar».

Entre ellos está el futuro ganador y que aprovechen, pues los «generales» van poniéndose en training.

Resultado del evento:

A. Bustillo	257
Ch. Rodríguez Feo	251
P. Cajabón	247
Dr. J. Pedroso	244
A. González	242
P. Bustillo	231
C. Gaunaurd	230
W. Ekin Birch	220
J. Leonard	217
J. Carbó	157

MATCHES DE EXHIBICION

NEW YORK, abril 8. (A.P).—El resultado de los juegos de exhibición celebrados hoy aquí fué:

Dodgers 13: Cardenales 10.

White Sox 13: Piratas 3.

Cubs 5: Senadores 3.

Phillies 8: Atléticos 1.

ANUNCIOS CLASIFICADOS DE ULTIMA HORA

ALQUILERES

b1 NAVES Y LOCALES

DOS LOCALES NUEVOS, ESQUINAS, propios para Lechería, Puesto, Barbería, Botica, Bodega, sin competencia enfrente. Se alquilan, Oquendo y Jesús Peregrino, una cuadra Carlos III. Se dan baratos y con contrato. Informes: M-2781. Oficios 82. B-1

SE ALQUILA PARA BODEGA, MIsión número 15 y Cienfuegos, tiene armatostes y mostrador. Alquiler reducido. Informes: Telf. M-5503. Sr. Villamil. B-1

b3 DEPARTAMENTOS

OFICINAS
OFICIOS NUM. 18
esquina a Lamparilla
Edf. Casteleiro y Vizoso
Esquina de fraile. Habitaciones frescas y claras. El mejor lugar del distrito comercial y de fácil comunicación por la Avenida del Puerto, frente a la Lonja ,l Aduana y Correos. Dos elevadores «Otis». Agua fría y filtrada.
Exce ente servicio

b6 HOTELES

IDEAL ROOM
Prado 93-B, frente al Capitolio (Por Pasaje)
Visite esta casa por dentro, la mejor sin duda. Visítela, por curiosidad. ¿Busca usted habitación grande, baño, agua caliente y fría, con muebles, sin ellos y comida? Sin duda, la mejor. Buenos salones de recibo, balcón a Prado. Precios para matrimonios: comida y desayuno, desde 25 a 40 pesos. Apartamentos de dos grandes habitaciones, balcón a Prado, baño, comida y desayuno, para matrimonio, 55 pesos. Exígense referencias de moralidad y pagos. B-6

PERDIDAS

EL CHOFER ILDEFONSO GARCIA, de «El Diez de Mayo», se encontró un maletín de playa, en la carretera de Guanabo. Su dueño puede pasar por dicha casa, Jesús del Monte 408. Pérd.

COMIDAS A DOMICILIO

SERVIMOS COMIDA A DOMICILIO, una persona, 40 centavos; dos personas, 60 centavos, comida bien servida. Pruebe y será nuestro cliente. Reina y Angeles, (Bar «El Polo»). Hablen con el cocinero. B-7

SE SOLICITAN

1 CRIADAS Y CRIADOS

SE SOLICITA UN AYUDA DE CAmara, que sepa planchar bien los trajes de caballeros y también servir a la rusa; que tenga buenas referencias de casas conocidas. Informan: Calzada 103, Vedado. S-1

UNA CRIADA Y UNA BUENA COcinera se solicitan en Calzada de Columbia esquina a 10, Alturas de Almendares, de 8 a 12 de la mañana. S-1

SE OFRECEN

o1 CRIADAS Y CRIADOS

SE DESEA COLOCAR UNA ESPAÑOla, para criada de mano o manejadora; en la misma, otra, para cocinar y entiende de repostería. Informan: Calle 4 número 230, entre 23 y 25. Telf. F-6255. O-1

SE DESEA COLOCAR UNA ESPAÑOla, de mediana edad, de criada de mano, sabe un poco de cocina o de manejadora; duerme fuera y tiene referencias. Informan: Estrella número 28, esquina Rayo. O-1

SE DESEA COLOCAR UNA JOVEN española, para cuartos o comedor; tiene recomendaciones. Calle I. número 9. Telf. F-2312. O-1

SE DESEA COLOCAR UNA JOVEN española, para criada de mano, cuartos o manejadora; tiene referencias. Telf. A-1077, Paula 58. O-1

SE DESEA COLOCAR UNA JOVEN española, para criada de mano o comedor; está acostumbrada a servicio fino. Calle Línea número 7, Departamento 4, entre San Benigno y Flores, (Santos Suárez). O-1

SE DESEA COLOCAR UNA JOVEN española, para criada de mano o manejadora. Telf. M-4681. O-1

SE DESEA COLOCAR UNA ESPAñola, de criada de mano o manejadora, ayuda a la cocina, si es corta familia; lava y plancha y sabe zurcir, Mercado de Tacón 49, principal. M-9773. O-1

SE DESEA COLOCAR UNA JOVEN española, de criada de mano, si es corta familia para cocinar y limpiar, desea casa de moralidad tiene buenas deferencias. Informan: Aguila 116, habitación 11. M-7510. O-1

SE DESEA COLOCAR UNA ESPAÑOla, para criada de mano o de cuartos o para los quehaceres de un matrimonio; tiene buenas referencias. Informan: Industria 56. O-1

SE OFRECE BUEN CRIADO DE MAno, japonés, para comedor o valet, sirve bien mesa a la rusa, sabe cumplir finamente sus deberes, entiende de plantas y flores, es formal, honrado y trabajador; tiene buenas referencias. Llame: A-9814. Kashino. O-1

SE DESEA COLOCAR UN CRIADO de mano o portero; tiene buenas referencias. Informan: Reina 14, primer piso. M-2313. O-1

SE DESEAN COLOCAR DOS MUCHAchas, una para comedor, sabe servir a la rusa o para cuartos, entiende de costura; y la otra, para criada de mano, son serias y tienen referencias, Gervasio 130, entre San José y Zanja. Telf. U-8239. O-1

o2 COCINERAS Y COCINEROS

UNA JOVEN ESPAÑOLA, CON BUEnas referencias, desea colocarse en casa de moralidad, para cocinar; sabe su obligación y duerme en la colocación. M-4896. O-2

SE DESEA COLOCAR UNA ESPAÑOla, de mediana edad, para la cocina sola, es buena cocinera; no le importa dormir en la casa y desea casa seria. Informan: F-5884. Calle 17 entre E. y F. O-2

UN BUEN COCINERO Y REPOSTEro, chino, desea colocarse en casa particular, práctico cocina criolla y española; sabe cumplir con su obligación y tiene recomendaciones. Informan: Zanja y Campanario, Café. Telf. U-6730. Santiago. O-2

VENTAS

INSTRUMENTOS DE MUSICA

PIANO MODERNO, MUY BARATO. Se vende en Monte 18, entre Aguila y Angeles. V-11

15 OBJETOS VARIOS

UN BOTE
nuevo, de 16 pies de eslora, 5 de manga, equipado con motor interior Regal, velas y remos, Se vende en precio de verdadera ganga. Se puede ver e informa Pedro Rivero. Avenioda de la Paz No. 1, Alturas de Almendares. Teléfono M.9100. V-15

ENSEÑANZAS

e1 PROFESORAS Y PROFESORES

ACADEMIA DR. RAVIÑA
$1.00 CADA ASIGNATURA. CLASES individuales: Inglés, Francés, Alemán, Taquigrafía «Pitman» y «Gregg», Mecanografía, Ortografía, Teneduría de Libros, Corespondencia, Aritmética. CLASES POR CORRESPONDENCIA. Asiganturas del Bachilelrato. Curso Procurador. Pida prospectos, Neptuno 78 y 30, altos, esquina Manrique. Telf. M-7849. E-1

THE ENGLISH LANGUAGE. EXpert teacher of London gives private lessons daily. Herbert Farnes, Hotel «Royal Palm». Telf. A-7277.

N. GELATS y Cía.
Habana. BANQUEROS Aguiar 106-108
Vendemos cheques de Viajeros
Pagaderos en todas partes del mundo
y Cartas de Crédito Circulares
en las mejores condiciones.
"SECCION DE CAJA DE AHORROS"
Recibimos Depósitos en esta Sección Pagando el 2½ por 100 Anual. Todas estas operaciones pueden efectuarse también por Correo.

M.E.C.D. 2016

Fiesta del Club Soto del Barco en "La Polar"

En el Patio Andaluz reuniéronse familiarmente estos asturianos. Título de honor al Sr. Acevedo

En el salón «Patio Andaluz» de la Polar celebraron ayer hermosísima fiesta los de Soto del Barco, fiesta que, como todas las anteriores celebradas por estos asturianos, tiene un sello familiar, encantador, que proclama la fraternidad que es emblema de cuantos han visto la luz en aquella primorosa región bañada por el Nalón, portento de maravillas naturales, que recuerdan con cariño cuando se reunen anualmente desde la fundación de su Club.

LA PRESIDENCIA

En la presidencia tomó asiento, junto al Presidente Sr. Manuel Suárez García, el Sr. Genaro Acevedo, Presidente de la Sociedad de Beneficencia Asturiana, a quien hacían entrega del Diploma conferido por el Club, de Socio de Honor; bellas damas y gentiles damitas eran ornato de la fiesta.

Entre éstas anotamos las siguientes: Flora Artime de Fernández; Balbina Vidal, Evangelina Palacio, María García, Gloria Rodríguez, Raquel Rodríguez de Sardá, Concepción Salvado, María Alvarez de Casanova, Isabel Fernández, María Josefa Suárez, Teresa Rodríguez, Dolores Gutiérrez de González González, Julia Zatarain de González, Margot de Fernández, Maruja Alonso, Sra. de Elías, Julieta Fernández de García, y Carmen Alvarez de Fernández.

Muy celebrado el menú. Al descorcharse la sidra asturiana, el Sr. Solano González, en nombre del presidente dió las gracias a los concurrentes por su asistencia al acto, disertando sobre la espiritualidad que animaba a los hijos de Soto del Barco, dando cuenta de que se iba a cumplir el acuerdo de la Junta General de hacer entrega en aquel acto de un Diploma de Socio de Honor al Sr. Genaro Acevedo, Presidente de la Sociedad Asturiana de Beneficencia, ligado a los asturianos de Soto del Barco, en una labor altruista y humana, la de hacer bien a todos los asturianos necesitados. Tuvo frases de gratitud para la prensa allí representada.

ENTREGA DE UN TITULO

Acto seguido hizo entrega del artístico pergamino al Sr. Acevedo, que fué ovacionado. El Sr. Acevedo, dió la gracias por aquella demostración de afecto hacia su persona, y agradeció el juicio laudatorio que de la Beneficencia Asturiana había hecho el Sr. Solano, manifestando que la Beneficencia había atendido a los de Soto del Barco, en lo que había podido, como atendía a todos los Clubs Asturianos, cual era su deber, que cada día se acrecentaba ante las necesidades de los asturianos que resultaban víctimas del destino, que lo mismo agobiaba al pobre que al rico, pués muchos de los que socorría la Beneficencia Asturiana, habían tenido fortuna, y en obras de socorro y auxilio la Beneficencia venía empleando de mil doscientos a mil trescientos pesos mensuales. Felicita al Club Soto del Barco, por aquella fiesta que a las claras estaba demostrando que constituían una familia ejemplar, y por su ventura y prosperidad hacía votos. Que podían considerarle como un socio más, dispuesto siempre a sumar su concurso a la obra social de que con razón podían sentirse orgullosos.

El Diploma conferido al Sr. Acevedo, consigna lo siguiente: «En Junta celebrada el día 29 de Diciembre de 1932, se acordó otorgar el presente Título de Socio de Honor, a favor de Don Genaro Acevedo y Solares».

La Habana, abril 8 de 1934. (Fdo). Manuel Suárez, Presidente; Valeriano Fernández, Tesorero; R. Fernández de Castro, Secretario».

LA DIRECTIVA

Felicitamos a la Directiva del Club por sus éxitos. Integran éste organismos los señores: Manuel Suárez García, Presidente; Arturo García de Castro, Vice-presidente; Vice-Presidente segundo, Benito Menéndez, José Alvarez, José Fernández Martínez, Victoriano Huerta, Avelino Fernández, Luís Fernández Fernández, Manuel Fernández González, Ramón García, Luis González.

Sumamente orgullosos pueden sentirse los de Soto del Barco, por su magnífico banquete, al que siguió un estupendo baile que se prolongó varias horas.

SE UNIRAN LAS CASAS REINANTES DE BELGICA Y HOLANDA PROXIMAMENTE

PARIS, abril 8. (WP.)—El Paris-Soir» anuncia la próxima unión de las casas reinantes de Bélgica y de Holanda, mediante el matrimonio de la Princesa Juliana, hija de la Reina Guillermina, y el Príncipe Carlos, segundo de los hijos del difunto Rey Alberto I.

Con este motivo se encuentra haciendo una visita a la Reina Viuda de Bélgica, Isabel, el Príncipe Consorte Enrique de Holanda.

LOS CURSOS DE FRANCES EN PARIS Y EN DIJON

El Director del Círculo de Amigos de la Cultura Francesa, de esta capital, nos comunica atentamente, con el ruego de hacerlo público, que ha recibido los programas de los Cursos de Verano 1934 de la prestigiosa institución «Alliance Francaise», que radica en la ciudad de París. Estos cursillos los viene ofreciendo dicho centro desde hace cuarenta años, con gran éxito.

En la propia capital francesa, la Universidad, conocida universalmente con el nombre de Sorbona, ofrece igualmente Cursos de Verano, para extranjeros, con el poderoso aliciente de los paseos-conferencias en París y en las más bellas provincias de Francia (Turena, Bretaña, Normandía).

Otros Cursos Especiales de Francés para las próximas vacaciones tendrán efecto en la Universidad de Dijon, la capital de la antigua Borgoña. La organización de estos Cursos para extranjeros, fundados hace 28 años, invitan a conocer la patria de Carlos el Temerario y de Bossuet, así como las famosas bodegas de Borgoña, a la vez que se aprovecha la enseñanza de las materias referentes a la lengua, literatura y la civilización francesas, brindada por expertos profesores.

El doctor Roberto de la Torre atenderá a las personas que se interesen por los referidos Cursos, y que vayan a verlo al Círculo de Amigos de la Cultura Francesa, San Lázaro 311, altos, esquina a Hospital. El podrá ofrecerles los programas de clases, precios, detalles sobre excursiones, exámenes, diplomas otorgados por aquellas instituciones, etc.

El Círculo de Amigos de la Cultura Francesa, que sirve de nexo espiritual entre Cuba y Francia, brinda, además, a aquellos que no podrán aún este año realizar el hermoso proyecto de un viaje de estudios a Francia, la oportunidad de adquirir el idioma francés en sus Cursos Elementales y Adelantados. Para informaciones complementarias, diríjanse al propio Círculo.

UN ASIATICO REMITIDO AL MARIEL POR ESTAR EMBRIAGADO POR DROGAS

Tirado sobre la acera de la calle de San Nicolás y Zanja, fué recogido ayer por la policía, el asiático Francisco Bu, de 45 años, vecino de Manrique 180, el cual fué conducido al Primer Centro de Socorro, donde el médico de guardia lo asistió de síntomas graves de intoxicación, por el uso de alcaloides.

A Bu se le ocupó en los bolsillos del pantalón un pedazo de opio y la suma de sesenta centavos.

El paciente fué remitido al Lazareto del Mariel, para su curación.

Petición de los veteranos al Presidente

Quieren que les aumenten sus pensiones, pues no es posible vivir con 6 pesos mensuales

Encrucijada, abril 8 de 1934.

Sr. Dr. José I. Rivero.
Habana.

Respetable y distinguido caballero:

Los abajo firmantes, veteranos todos de la Guerra de Independencia, tenemos el honor de dirigirnos a usted, para rogarle haga llegar por medio de su popular periódico, DIARIO DE LA MARINA, nuestra justa y merecida petición al Gobierno de nuestro compañero Coronel Mendieta, que los Veteranos que cobramos pensión por ministerio de a Ley, debemos tener un aumento en la reducida cantidad que percibimos, pues no es posible que un soldado, cobrando seis pesos con cuarenta centavos, pueda bajo ningún concepto cubrir, ni tan siquiera parte de sus más perentorias necesidades.

Por tanto, doctor, los Veteranos esperamos que usted nos preste su valiosa cooperación, haciéndonos una defensa en nuestra justa demanda, por medio de su autorizado periódico a estos viejos decrépitos que jamás han molestado al gobierno en cosa alguna, y que no han tenido otro ideal que amar y defender nuestra República, todas las veces que de nuestra pobre ayuda necesitare.

Esperando ser atendidos de vuestra caballerosidad, le estarán eternamente agradecidos vuestros servidores:

Nicolás Veitía, Marcos Nodarse, Ramón Caro, José Guardado, Antonio Cabrera, Luis Fernández, Bartolo Espinosa, Higinio García, Escolástico Hernández, Lázaro López, Filomena Béquer, Juan Córdova, Cornelio Montenegro, Matías Alvarez, Anselmo Segrera, Ramón Agramonte, José Me-Joaquín Pérez, Telesforo Machín, Tomás Delgado, Julio Montenegro, Gerardo Hernández, Domingo de la Cruz, Manuel Rodríguez, Santiago Rojas, Nicolás Baró, Ceferino Valdés, Odilia Batista Varona, Simón Leiva, Custodio Leiva, Leónides Cabrera, Miguel Pérez, Hilario González y Francisco D. Jiménez. **Presidente del Comité Local de Veteranos Pensionados.**

Crónica Católica

HOY CONMEMORA NUESTRA SANTA MADRE IGLESIA LA ENCARNACION DEL VERBO DIVINO

Habiendo coincidido con el Domingo de Ramos, la festividad de la Anunciación y Encarnación del Divino Verbo, se trasladó esta festividad para el lunes 9 de Abril.

La Iglesia católica celebra en este día el misterio de la Encarnación. Padre, por su infinita misericordia, quiso enviar al mundo para remedio del género humano, por el cual, en las entrañas de una purísima doncella, tomó nuestra carne, y siendo Dios imperecedero se hizo hombre mortal. Encontrábase la Santísima Virgen María en Nazareth, modesta y pequeña ciudad de Galilea, desposada ya con el glorioso Patriarca San José, cuando se la apareció el Arcángel San Gabriel y la anunció que Dios la había escogido por madre de su ingénito Hijo. Como María era tan humilde, se turbó, reputándose indigna de tan alta distinción; pero hubo de dominar su timidez cuando el Arcángel la dijo: de parte de Dios, que se había de realizar aquel misterio por Virtud del Espíritu Santo y que ella había sido elegida por sus virtudes y por su linaje, a fin de que diese vida natural al que por sus grandezas había de ser reconocido como dominador de todos los pueblos del universo. Entonces la Virgen respondió al celestial Embajador, con rendida humildad y obediencia, pronunciando la frase: «He aquí la sierva del Señor; hágase de mí según tu palabra; y tan pronto como la Virgen dió su consentimiento, por virtud del Espíritu Santo, el Verbo Divino se encarnó en las purísimas entrañas y se hizo hombre, siendo este instante el que se debe considerar como el preludio de la redención de la humanidad.

CULTO CATOLICO PARA MAÑANA EL JUBILEO CIRCULAR.

En la Iglesia de Jesús del Monte.

La Misa del Sacramento, a las 8 a.m.

EN LA SANTA METROPOLITANA IGLESIA CATEDRAL DE LA HABANA

La solemne función mensual a Nuestra Señora de Loreto, a las 9 a. m., en la Catedral.

LOS TRECE MARTES.

Los solemnes cultos de los Trece Martes en las Iglesias de San Francisco, Reina, Capilla de las Escuelas Pías, en la Caridad, y en la Iglesia del Angel.

LOS SOLEMNES MARTES DE SAN JUAN BOSCO

En María Auxiliadora los solemnes Martes de San Juan Bosco.

Por la mañana, a las 8

Por la tarde a las 4.30, Hora Santa.

AVISO A LOS ADORADORES EL PRIMER TURNO TRASLADA SU VIGILIA DE ABRIL

El Consejo Directivo de la Sección acordó el traslado de la Vigilia ordinaria del primer turno, que había de celebrarse el miércoles 11, al miércoles 25 en la Iglesia de María Auxiliadora, dando a ésta el carácter de «Vigilia especial».

GRAN VIGILIA EN HONOR DE DON BOSCO, EN LA IGLESIA DE MARIA AUXILIADORA

Con motivo de haber sido elevado a los altares, tan milagroso santo, que fué apóstol de la niñez y de los humildes como pregonan sus escuelas para obreros, escuelas gratuitas que tienen, no en todos los lugares de la Isla, donde están establecidas las comunidades de ambos sexos; sino en el mundo entero, la Adoración Nocturna, correspondiendo a los méritos reconocidos por Su Santidad al canonizarle, celebrará en su honor el día 25, víspera en que se celebrará la fiesta, una «Vigilia especial» a la que se invita a todos los adoradores, activos y honorarios, encareciendo a todos no falten a primera hora al solemne Te-Deum. También podrá asistir el público en general, pues las puertas del templo permanecerán abiertas toda la noche.

VIGILIA DE SUFRAGIO

Por acuerdo del «Consejo Directivo de la Sección, la Vigilia del Segundo turno, que habrá de celebrarse la noche del sábado 21, será aplicada por el eterno descanso de la señora Araceli Lanza de Fernández, hermana de nuestro querido presidente, y fallecida recientemente en Asturias, España.

Este Consejo Directivo ruega a todos los adoradores la asistencia a esta Vigilia, dando testimonio a nuestro Presidente del afecto que todos le tenemos.

EN LA SANTA METROPOLITANA IGLESIA CATEDRAL.

El jueves 5 del actual, dieron comienzo los «Quince Jueves», en honor de Jesús Sacramentado, con el siguiente programa: las 5.30 de la tarde exposición, Rosario, cántico, sermón, canto, bendición y reserva, terminándose con el Himno Eucarístico de Sagastizábal.

Dirigió estos solemnísimos cultos eucarísticos el R.P. Rogelio Monet, el cual expuso así mismo el Santísimo y ofició en la reserva.

Predicó el Excmo. y Rvdmo. señor Arzobispo de la Archidiócesis, Monseñor Manuel Ruiz.

Consideró a la Eucaristía como fuente de agua viva que salta a la vida eterna. Y como pan espiritual que conserva la vida eterna del alma.

Después de explicar luminosamente el anuncio y la realidad de la promesa, exhorta a alimentarse del manjar celestial para poseer la vida eterna.

El pan material alimenta y sostiene al cuerpo mientras tiene vida. A un cadáver nadie le da de comer.

El pan de la Ciencia, alimenta la inteligencia, pero nadie suministra Ciencia a un cerebro muerto.

Solamente Jesucristo es Pan de vivos como El mismo nos lo dice: «Yo soy el Pan de vida eterna». «Quien me come debidamente no morirá. Tendrá en sí, la vida eterna».

Bien está alimentar el cuerpo; bien está alimentar la inteligenca, pero mejor que todo esto es alimentar el alma, recibiendo a Jesús, Pan de vida eterna, pero vestidas con modestia y debidamente preparadas, porque quien recibe indignamente, es reo de eterna condenación.

Vuestro Prelado os llama a comulgar, pero bien, porque la sociedad está muerta y no hay nadie en el mundo que pueda resucitarla, no siendo Jesús, que dice: «Yo soy el Pan de vida».

Cantó la señora Lolita Vander Guch de Lanza, «Ave María», de Saint Saens, y «Ave María», de Mozart.

Acompañó a esta famosa cantante, la señorita Criselda López.

Ambas artistas fueron muy celebradas.

El adorno de este Jueves, estuvo a cargo del Jardín «La Isla».

Costeó este Jueves, la señora esposa del Honorable Señor Presidente de la República.

Estos cultos eucarísticos, son organizados por la Sección de Señoras de la Cofradía del Santísimo de la Catedral, que los patrocina.

He aquí la Directiva de esa Sección:

Presidenta: Extma. Sra. Leticia de Arriba de Alonso, Marquesa de Tiedra; Vice-Presidenta: Sra. Lolita Van-Der-Gucht de Lanza; Secretaria: Señorita Aida Radelat y Martín; Vice-Secretaria: Srta. Noemí Radelat y Martín; Tesorera: Srta. Criselda López; Vice-Tesorera: Sra. María Teresa Escarrá de Casares; Camarera: Señorita Concepción G. Calzadilla; Vice Camarera: Sra. Julia Bolado de Entrialgo.

Vocales: Srta. Olga González y Coronado: Sra. María Martín Vda. de Dolz; Sra. Isolina Cuervo de Fernández Viña; Sra. Herminia Martín de Radelat; Sra. Ana Batalle de Fuentes.

Gabriel BLANCO

Los ANUNCIOS CLASIFICADOS, de ULTIMA HORA en la Página ONCE

PROFESIONALES

p1 DRES. EN MEDICINA

DR. ROBERTO CHOMAT
Consultas de 9 a 11 a. m. a 4 p. m.
Ex Cirujano del Centro Dependientes y Quinta Canaria. Cirugía general, Piel, Sífilis, enfermedades de señora. Curación de la Lepra, San Rafael 122 y Gervasio. P-1

POLICLINICA «ZEQUEIRA»: UN ESpecialista para cada enfermedad, enfermedades señoras, vías urinarias, riñón, vejiga, corazón, anemia, pulmones, asma, estómago, hígado, intestinos, piel, sífilis, sistema nervioso, San Rafael 122 y Gervasio. P-1

DR. A. VENERO
Vías Urinarias, Impotencia, Sífilis. Curación rápida. Cuota semanal, Diatermia. Oznoterapia etc. etc. Consultas de 19 a 12 a.m. y de 4 a 7 p.m. San Miguel 55, esquina a San Nicolás. Telf. A-9380. P-1

DR. A. G. CASARIEGO
Catedrático de la Facultad de Medicina.
Especialista en vías urinarias y genitales (hombres y mujeres.) Neptuno 125. De 2 a 6. P-1

DR. ABELARDO LABRADOR
CONSULTAS gratis 8 a 12 p.m. Pagas 3 a 5 p.m. Enfermedades señoras, flujos crónicos, mestritis, bronquitis, Corazón, riñones, diabetes, reumatismo crónico enflaquecimiento. Inyecciones Neo Salvarsán. Angeles 3, altos, entre Reina y Estrella, A-0801.

DR. FRANCISCO J. DE VELASCO
Corazón Pulmones, Estómago Intestinos.
DR. RUBEN DE VELASCO
Corazón, Pulmones, Enfermedades de los Niños, consultas de 12 a 2 y de 2 a 4, días laborables. Horas especiales, previo aviso. Salud 34, Tel. A-5418

DR. PEDRO MONTALVO
Vías Digestivas. Consultas de 2 a 4 ($5.00). Belascoaín 79. Teléfonos U-5050. F-1972. Pobres: Lunes Miércoles y Viernes, de 4 a 5. P-1

DR. MANUEL BETANCOURT
Vías urinarias venereo. Asistente 4 años de los profesores Marion y Heitz, París. Consultas: señoras 11 a 12. Caballeros: 3 a 5 San Lázaro 173, esq. Perseverancia. M-6347. P-1

p4 COMADRONAS

MARIA S. MOLINA, COMADRONA «La Purísima», «Cooperativa Médica» y particular. Ultimos procedimientos. Hago asistencias. Precios módicos. Consultas gratis, diarias. U-4090, Neptuno 206-B., entre Marqués González y Oquendo. P-4

CONSUELO RUDA
Comadrona Hijas de Galicia y Centro Asturiano, ex interna de la Sala de Partos Balear. Consultas gratis en general, a todas horas, Belascoaín 74, altos Joyería, esquina a J. Peregrino. U-5824. P-4

ALQUILERES

a1 HABANA

AMPLIO ALTO BARATO
Alquilo primer piso, con sala, comedor, 6 cuartos, baño intercalado, terraza, agua abundante, San José 126 y medio, letra G., entre Oquendo y Soledad. Véase de 1 a 6. M-8007 y A-8982. A-1

SAN RAFAEL 263, ENTRE INFANta y Basarrate, modernos y frescos altos, sala, hermoso comedor, tres habitaciones, baño completo, calentador, cuarto, servicio criados. Llaves, Infanta 32, altos. A-1

SE ALQUILAN LOS BAJOS DE MERced 94, compuestos de sala, comedor, 3 cuartos y demás servicios. La llave en los altos. Informan: A-3303. A-1

ALQUILO MODERNOS Y AMPLIOS bajos Santiago 36, entre Pocito y Jesús Peregrino; sala, comedor, baño intercalado, otro más, 4 cuartos. Llave: bodega. Informan: Habana, 70.

CARDENAS, 68, ENTRE MISION Y Esperanza, una sola planta, sala, comedor, 4 cuartos, baño, cocina, portal. Llave: barbería. Informes: A 7277, 8 a 12. Habana 70. A 1

ALQUILO MODERNOS ALTOS CONcordia 117, entre Gervasio y Belascoaín; Sala, comedor, 3 cuartos, baño completo, cocina: Llaves: Bajos. Informan: A 7277, 8 a 12. Habana, 70.

MERCADERES, 16, ENTRE OBISPO y Obrapía, piso principal. Sala, comedor, 5 cuartos, baño, cocina. Llave: altos. Informan: A 7277, 8 a 12, y Habana, 70, altos. A-1

M. GOMEZ ESQUINA A CASTILLO
Uno alto y un bajo, sala, comedor, baño completo, tres grandes cuarto cada uno, las llaves, informes: M. Gómez 407. Son baratísimos. A-1

VIRTUDES 98, ENTRE LEALTAD Y Escobar, bajos, sala, comedor, tres habitaciones, baño interior, cocina de carbón. Para verla, de 2 a 5.

ALQUILERES

a1 HABANA

CONCORDIA 168, SEGUNDO PISO, esquina a Aramburo, sala, recibidor, saleta, 4 habitaciones, baño intercalado, servicio y cuarto criados. Casa espléndida y fresca. Llave, 174, Encargada. A-1

SE ALQUILA UNA CASITA, MUY COmoda, para hombres solos. Informan: Concordia y Soledad, Bodega. A-1

SAN MIGUEL 196
Alquilo hermosos altos, con 4 cuartos, sala, comedor y demás comodidades, a dos pasos de Belascoaín. La llave en el número 200. Informan: A-7138 y F-3122. A-1

MARQUES GONZALEZ 14, ENTRE Zanja y Salud, piso almo, moderno, sala, recibidor, 2 grandes habitaciones, comedor fondo, baño intercalado moderno y cocina. Informes: Ferretería Belascoaín esquina San Rafael. Telf. U-5215. A-1

CASITA EN $18.00
San José 124. Accesoria C, por Marqués González; sala, una habitación, comedor, baño completo, calentador, acabada de pintar. Llaves, bodega de la esquina. Informes: Torres, Edificio Bacardí 421, de 10 a 12a.m. y de 3 a 5 p.m. Telf. A-7830. A-1

SE ALQUILA, EN BELASCOAIN NUmero 125, entre Reina y Estrella, precioso, fresco y ventilado primer piso, compuesto de 3 habitaciones, cocina de gas y demás comodidades. Para más informes: Manzana de Gómez 240. Telf. A-4893. A-1

ALQUILO 2o PISO SAN JOSE 63,
entre Lealtad y Escobar, sala, recibidor, 3 habitaciones, salón de comer, baño intercalado, cocina de gas y cuarto para criados con servicios sanitarios. Llaves en los bajos. Manuel Rodríguez, Obispo y Compostela. Telf. M-1804. A-1

EN $12.00
A 1 cuadra Infanta, manzana formada por las calles Desagüe, Peñalver, Plasencia y Pajarito, casas modernas, sala, 2 cuartos, baño completo 2 patios. Llaves: calle A No. 23 esquina a Desagüe. teléfonos U-2925 y U-4489. A-1

SE ALQUILAN
INFANTA 43 B, Bajos o altos con sala, comedor, 3 habitaciones, gabinete, baño intercalado y cocina. teléfono U-1157.

Estrella No. 233, altos, o bajos, sala, comedor, 3 habitaciones, baño y cocina. Casas Modernas y baratas. Teléfono U-1157.

Arbol Seco No. 69 A. Bajos, sala, recibidor, 3 cuartos, comedor, cocina, baño completo. Informes: Ramón G. Fernández, Infanta 47. telf. U-1157.

SOL NUM. 2
Alquilo bajos y segundo piso, hermosa casa, con comodidades para regular familia. Llaves e informes: San Pedro 6. A-9619. A-1

a2 VEDADO

AVENIDA WILSON 93-A., BAJOS, entre 6 y 8, moderna, garage, amplia, fresca, ventilada, cuatro hermosas habitaciones, otra al fondo y servicio para criados. Llaves en los altos. A-2

SE ALQUILA CASA, F., ESQUINA A 25, Vedado, hermoso portal, vestíbulo, antesala sala, comedor, pantry, cocina, 2 garages, 2 cuartos y servicio de criados; y en la planta alta, saleta, 5 habitaciones, 2 baños y terraza. Informes en el número 5, Vedado. Telf. F-4963. A-2

C. NUMERO 63, ALTOS, ENTRE 19 y 21, cerca Colegio «La Salle», sala, 5 habitaciones, comedor, baño, etc., muy fresca. Precio módico. Informan: C. número 65, bajos. A-2

VEDADO: ALQUILO CASA, M. Y 17, (altos), sala, comedor, hall, tres amplias habitaciones, baño, patio, cuarto, servicio criados, cocina gas y carbón. Informan: M. número 160, (altos).

VEDADO: QUINTA 96, ENTRE 4 Y 6. Lo más fresco, piso moderno, 4 habitaciones, baño intercalado. Llave allí. Informan: A-2814. A-2

VEDADO B. No. 2 ENTRE 3a. Y 5a. Alquilo espaciosos bajos: Jardín, portal, sala, saleta, 7 cuartos, comedor al fondo. Otro igual por 3a. Altos y bajos cuatro cuartos a $25. Informan allí. A-2

130, PESOS, CALLE 4, ESQUINA A 15, Vedado. Se alquila casa de 2 plantas. Baja, portal, jardín, recibidor, sala, hall, living-room, 2 cuartos, baños intercalados, comedor, pantry, cocina, 2 cuartos, comedor y servicios de criados, garage para 4 máquinas y 2 cuartos y servicio para chofer. Altos, living-room, 8 cuartos, 4 baños intercalados, closets, costura, cuartos, cocina y fregaderos. Informan: Bufete de Arellano. Telf. M 3036. A-2

SE ALQUILAN LOS ALTOS Y BAJOS independientes de 21 No244, Vedado, con sala, comedor, 4 y 2 cuartos respectivamente, servicios completos informa conserje del «Edificio Arcos» al fondo. A-2

CASAS VEDADO. ALQUILER $30
y $40 —Portal, Sala, Comedor, cuatro cuartos familia, magnífico baño cuarto y baño criados etc.— Muy fresca y cómoda, véala hoy de 9 a 12 y de 2 a 5. Calle 23 esquina a 6.

SE ALQUILA, VEDADO: ALTOS MUY ventilados, sala, comedor, seis cuartos, dos baños, cuarto y servicio criados. F. número 177, entre 17 y 19. A-2

SE ALQUILA EN 70 PESOS, CON preciosa vista, los bajos de Calzada número 7, entre 11 y 13, frente al Maine, con portal de cristales, sala, recibidor, 6 habitaciones con baño, salón de comer, billar, garage y servicio de criados. También los pisos altos, en 34 y 30 pesos. La llave en el garage de al lado. A-2

ALQUILERES

a2 VEDADO

BARATISIMOS ALTOS Y BAJOS
Vedado $18.00 y $20.00
Se alquilan los modernos bajos calle Diez No. 197, entre 19 y 21, sala, saleta, dos habitaciones, baño intercalado, calentador, y los altos con tres habitaciones y las mismas comodidades. Llaves en la misma. Informes: Torres, Edificio Bacardí 421. De 10 a 12 a.m. y de 3 a 5 p.m. Teléfono: A-7830. A-2

VEDADO: ALQUILO BAJOS MODERnos, 18 número 2, tres habitaciones y demás servicios. Informan: M-2645.

ALQUILO ALTOS Y BAJOS, 25 NUmero 347, entre Paseo y A. Sala, comedor, tres cuartos, baño intercalado, cuarto servicio criados. Portal y patio. Llave en la misma. A-2

BAJOS 184 CALLE C PARA FAMIlia corta fina, garage opcional, baño lujoso, dos dormitorios, otro de criada, todas comodidades, sombra, fresco, jardín, agua abundante, calentador. A-2

ALQUILO, VEDADO; CALLE F., ENtre Tercera y Quinta, altos y bajos, modernos, terraza, gabinete, sala, 3 habitaciones, baño intercalado, comedor al fondo, cocina, pantry y cuarto con servicio de criados. Informan: Manzana de Gómez 240. Telf. A-4893. A-2

a3 CERRO Y PALATINO

ALQUILO MODERNA CASA, FOMENto y Cuarta, Reparto Palatino, de jardín, sala, comedor, 3 cuartos, cocina, baño y garage. La llave al lado. Informan: Monte 85. A-7795. A-3

LA ROSA, ESQ. A STO. TOMAS
Alquilo las accesorias B. y C. y Santo Tomás 1, a una cuadra Calzada del Cerro, comodidades para corta familia. Llaves: San Pedro 6. Informes en la misma. A-9619. A-3

CERRO. SE ALQUILAN CASITAS, PIñera y Mariano a $10. Pasaje a $8 sala, saleta, dos cuartos y demás servicios. La llave Pasaje E y demás informes Cristo 30. 1o izquierda. A-3

ALQUILO CASAS NUEVAS Y BAratas altos Infanta 24.1|2 esquina a Santa Teresa a $5, $6 y $10 y Primelles 79 y 81 a $6 y $10. A-3

a4 MARIANAO Y SUS RPTOS.

REPARTO ALMENDARES: CALLE E., entre 16 y 18, vendo bonito y moderno chalet, 4,000 pesos. Vealo hoy. Informan en el mismo. A-4

GANGA: CALLE 6, ENTRE PRIMERA y Tercera Avenidas, Reparto Miramar, moderna, 4 cuartos, 2 hermosos baños intercalados, closets, garage, pantry. Fresquísima. Llave enfrente. Informes: M-7245. A-4

QUINTA AVENIDA ESQUINA 18, REparto Miramar, fresca, elegante residencia, hermoso terreno, 5 cuartos, 2 baños, 4 closets, 2 garages. Muy rebajada. Llave al lado. Informes: M-7245. A-4

SOCIEDADES DE RECREO: ALQUIla a orillas del Río Almendares, casa-club, con basket ball, hand ball, tennis, embarcadero en el río, dos plantas, gimnasio espacioso, duchas, taquilleros, cocina, salón de baile, Secretaría, Biblioteca, billar, terrazas. Informan: O-Reilly número 7. A-4

ALQUILO: CASA REINA s|n. ENTRE Ave. Columbia y Medrano, Reparto Buen Retiro. Portal, sala, comedor, 3 habitaciones, y baño intercalado. Llaves al lado. Informes: Alonso y Ca., Inquisidor 10 A-4

ELEGANTES Y LUJOSOS ALTOS EN lo mejor de la 5a Avenida esquina a 30, Miramar, tranvía en la esquina. Precio: 50 pesos. Tiene garage. A-4

a5 J. DEL MONTE Y VIBORA

HERMOSO CHALET, 15 PESOS, VISta Alegre número 62, entre Armas y Lawton, en la esquina la guagua, con todas las comodidades. No dejen de verla. Informan en la misma. A-5

SE ALQUILA CHALET MODERNO, jardín, portal, hall, 4 habitaciones, sala, comedor, cocina y 2 baños. 15 pesos, Josefina y Gelabert, Víbora. Informan al lado. A-5

CARLOS III NUMERO 73, PRIMER piso, moderno, esquina de fraile, sala, saleta, comedor, 4 cuartos, baño completo intercalado, cocina, cuarto de criados y servicio. Informan: Telf. U-1564. A-5

O-FARRILL 15, UNA CUADRA PA
radero, bonito bajo, jardín, 2 baños lujo, cocina, 4 cuartos, salón con baño criados. Llaves en los altos. Precio bajo. A-5

ALQUILO VIBORA, CASA MUY FRESca. Vista Alegre y Buenaventura, costado Pasionistas, tres cuartos, garage demás comodidades, llave al lado dueño San Anastasio 58. Teléfono X-1845. A-5

CHALET EN LA VIBORA. SE AL
quila uno en la calle Octava 35, entre Avenida de Acosta y Milagros. La llave en la bodega de la esquina. Informa: Manuel Rodríguez, Obispo y Compostela. Tel. M-1804. A-5

ALQUILO ESPLENDIDOS LOCALES Jesús del Monte, 258, Toyo, para comercio o industria. Informan: A7277, 8 a 12, y Habana, 70, altos. A 5

ALQUILO MODERNOS ALTOS JEsús del Monte 258, Toyo. Sala, saleta, recibidor, 5 cuartos, comedor, baño intercalado. Llaves: Lechería. Informan: A 7277, 8 a 12. Habana, 70. A 5

SE ALQUILA, EN LA LOMA DE Chaple, Ave. Merrel No. 9, casa moderna, con portal, sala, comedor, 3 habitaciones, baño intercalado, servicios de criados y garage. Llave en la misma por Centurión. Precio de situación. Informes, Teléfono A-5724. Oficios No. 5.
A-5 4660 4 Abril 11

a6 STOS SUAREZ Y MENDOZA

ALQUILO ALTOS, ESQUINA FRAIle, comedor, sala, cuatro cuartos, servicios completos, Lacret 509. La llave en la Bodega. A-6

ALQUILERES

a6 STOS SUAREZ Y MENDOZA

14 PESOS, HERMOSA CASA, SEGUNda 10, entre Gertrudis y Lagueruela, sala, saleta, dos amplios dormitorios, comedor, servicios intercalados, patio. Verla, de 10 a 12. A-6

a7 LUYANO

ALQUILO MODERNA CASA, SALA, comedor, dos cuartos, cocina, baño, patio, 10 pesos, Pérez 5, entre Cueto y Guasabacoa, Luyanó. Llave al lado. A-7

ALQUILO, CONCHA Y GUASABACOA bajos y altos, con sala, 3 habitaciones, baño y cocina, desde 12 pesos. Informan: Manzana de Gómez 240. Telf. A-4893. A-7

ALQUILO CHALETS: SANTA IRENE 41 y 47. Dos cuadras calzada, portal, sala, cuatro cuartos, servicios, patio, traspatio. Precio veinte pesos. Informan: M-7957. Llaves 43. A-7

a8 LAWTON Y BATISTA

SAN FRANCISCO 187, ENTRE OCTAva y Novena, portal, sala, saleta, 4 intercalados, comedor, hall, traspatio, 18 pesos, dos meses fondo. Puede verse, de 2 a 4. A-8

ALQUILO AVE. ACOSTA Y PRIMEra altos, casa ventilada. Sala, comedor, 3 cuartos y baño completo. Llaves 10 de Octubre 632. Bodega. Informes: Alonso y Ca, Inquisidor número 10. A-8

ALTOS MODERNOS, SALA, COMEdor, dos habitaciones, baño intercalado, tranvías y guaguas puerta, 10 pesos, B. y 14, Lawton. Telf. A-9249. A-8

REPARTO LAWTON: SE ALQUILA en 25 pesos, la espaciosa casa Tejar número 1, esquina a Novena, compuesta de sala, comedor, cinco cuartos, baño intercalado, amplios patio y traspatio. La llave en la Bodega de enfrente. Informes: Tejadillo 36, altos, Notaría del Dr. Hernández Osés. Telf. A-6754. A-8

a13 ALQUILERES VARIOS

SE ALQUILAN CATORCE KIOSCOS de mampostería, salón de baile, servicios, situados en la Playa de Marianao. Conocidos por «Coney Island». Informes: Dr. Fernández Rojas, Departamento 532, «Metropolitana». De 3 a 5 p. m. A-V.

CALLE REAL 8, CALVARIO: SE ALquila una casa preparada para Bodega, con todos los armatostes y mostrador, en el punto mejor del Calvario. Se da muy barata y contrato. Puede verse. La llave, al fondo, Florentino o Belascoaín 4 y medio, María.

b1 NAVES Y LOCALES

EN AMISTAD 89, ENTRE BARCELOna y Dragones, frente al Hotel «La Reguladora». Se alquila un local bajo, para Oficina. Informan en la misma. Telf. A-8503. B-1

35 PESOS, BELASCOAIN 118, ENtre Llinás y Clavel, local apropiado para estorage de máquinas, almacén o establecimiento Informes: Bufete de Arellano. Telf. M 3936. B-1

PROPIO PARA ESTABLECIMIENTO almacén o fábrica, los espaciosos bajos de Paula 4, tiene su viga y aparejo de hierro, precio muy barato. Informan en la barbería. B-1

ALQUILO ESPACIOSO LOCAL, PROpio para cualquier comercio, con dos magníficas vidrieras, en Villegas 91, frente al Parque del Cristo. Precio módico. Informes, en los altos. B-1

SE ALQUILA UNA NAVE, EN VElázquez y Villanueva, en Luyanó, una cuadra de la Calzada de Concha, propia para una industria o cualquier negocio. Tiene vivienda particular. Informan: Carbonería de la esquina. Telf. X-2749. B-1

CASA MATRIMONIO SOLO, ALQUIla hermoso local, propio para médico, abogado, con recibidor muebles, decente presentación, Campanario 73, (altos), casi esquina Neptuno. B-1

BRUZON Y POZOS DULCES, SE ALquila en 30 pesos, una gran nave, propia para industria o comercio. Llave, Bodega Bruzón y Pozos Dulces. Informan: Banco Asturiano. Telf. A-7674. B-1

ARMAS Y SANTA CATALINA. ALquilo dos locales, acabados de fabricar, uno para puesto o bodeguita cubana, el otro para barbería, con extensa barriada. Telf. X1250. B-1

ALQUILO PLANTA BAJA, HABANA 109, casi esquina Teniente Rey, 350 metros, propia para almacén o depósito. Barata. Su dueño, de 3 a 5, en la misma. B-1

ALQUILO GRAN LOCAL
(450 metros) Reina 23 frente Plaza del Vapor, y vendo armatostes, mobiliario, enseres, marca comercial y cuanto componía la tienda de ropas «La Sstrella». Solamente falta mercancía. Informan vidriera café «La Diana» de 2 a 5. José Fernández. B-1

GRAN LOCAL.
Alquilo planta baja «Edificio «Abadín», Cuba 86, casi esquina a Teniente Rey. 900 varas superficie, pisos granito. Precio situación. Informes: Peletería «La Reina», Galiano esquina a Reina. B-1

ESTABLECIMIENTOS, GALIANO Y Trocadero, local para bar o establecimiento, con vidrieras, mostrador y armatostes, bien acondicionado. Se alquila barato, Informes: Ramón G. Fernández, Telf. U-1157. B-1

CUBA ESQUINA A MURALLA, ESpléndido local para almacén o establecimientos, con más de 1000 metros superficiales, junto con el primer piso de la casa, con 9 espaciosas habitaciones, piso mármol y servicios. Precio arreglado situación. Informan: Manzana de Gómez 240. Telf. A-4893. B-1

ALQUILO, EN OBISPO 22, FRENTE a la Secretaría de Hacienda, amplio local para establecimiento, con vidrieras al frente. Precio reducido. Informan: Manzana de Gómez 240. Telf. A-4893. B-1

SE ALQUILA UN LOCAL EN INdustria 86, al fondo de Alhambra, propio para café y lechería. A-2378. Aguiar 70. B-1

ALQUILERES

b1 NAVES Y LOCALES

ALQUILO, EN LUZ Y OFICIOS, LOcal de esquina, propio para establecimiento, con varias divisiones y servicios. Informan: Manzana de Gómez 240. Telf. A-4893. B-1

b2 APARTAMENTOS

CASAS APARTAMENTOS, CUATRO cuartos, precioso baño intercalado, sala decorada, balcones a la calle, comedor fresco, bonit terraza, cocina, calentador, baño de criados. Precios reducidos. Edificio Padrón, Neptuno 251, entre Aramburo y Hospital, teléfonos U-5158 y U-5402. B-2

ALQUILO APARTAMENTOS CUAtro habitaciones, cocina y baño, separados o juntos como cuartería, Jesús del Monte, 258. Informan: A 7277, 8 a 12, y Habana, 70. B 2

O'REILLY 51
Frente a LA METROPOLITANA
Alquilo en un precio reducido magnífico local para un buen establecimiento. Informan: M-7911, I-2692. B-2

APARTAMENTOS DE LUJO, A PREcio corriente, «Len-s Court», 6 esquina a 11, Vedado. Comida servida a los apartamentos, a precios reducidísimos. Véalos. B-2

ALQUILO APARTAMENTOS MODERnos rebajados a $11.00, parecen casitas de muñeca, sala, cuarto, baño y cocina. Sitios 95, esquina a Campanario, casa verde. B-2

CASAS DE APARTAMENTOS Y
habitaciones de Ramón Larrea, los más modernos y mejores puntos baratísimos. Manuel de la Cruz antes Municipio y Rosa Enríquez. M. Gómez 407, Reina 19, Industria 96, San Miguel 3. M. Gómez 671. Los encargados le enseñarán mejor. B-2

b4 HABITACIONES

AMISTAD 89, ENTRE BARCELONA y Dragones. Se alquila una habitación, con toda asistencia, agua caliente. Telf. A-8503. B-4

HABITACIONES AMPLIAS Y FREScas, balcón calle, Obispo 59, altos Café «Europa», desde 10 pesos, con lavabo, elevador, luz toda la noche. Hay especiales para Oficinas. B-4

SE ALQUILA UNA HABITACION con todo servicio, a persona o matrimonio. Calle H. número 93, entre 9 y 11. B-4

UNA HABITACION A POCAS CUAdrastde la Universidad y en casa particular. Es clara, fresca, y amueblada, San Lázaro 299, altos, entre Espada y Hospital. B-4

GALIANO 107
Se alquilan muy buenas habitaciones a 5 y 6 pesos con luz, exclusivamente a hombres solos del comercio. Se piden informes. B-4

SE ALQUILAN, FRESCAS Y VENTIladas habitaciones, en Balear número 15, Carretera San Miguel del Padrón, una cuadra antes llegar Quinta Balear. Precio, barato. Informes la misma. B-4

EN CASA DE FAMILIA RESPETAble, se alquilan hermosas habitaciones, con y sin asistencia. Se dan y piden referencias, a matrimonios sin niños u hobres solos, Zulueta 36 letra D., altos. B-4

GALIANO 103. Habitaciones espléndidas, desde 23 pesos, para uno, dos, 35 pesos, con excelente comida lavabos y agua caliente en abundancia. Hermosa terraza. Sólo moral absoluta. M-7380. B-4

VEDADO LINEA 91 ESQUINA A 6, alquilo hermosísima habitación con baño, propia 3 ó 4 personas, otra propia matrimonio. Otra independiente con baño a hombre solo. Excelente comida. Precio reducidísimo. teléfono F-5632 B-4

SE ALQUILAN ESPACIOSOS CUARtos en Figuras 94, cada uno tiene su cocina. Luz gratis. Precio del alquiler mensual: cinco pesos. B-4

SE ALQUILA ESPLENDIDA HABItación, balcón, teléfono, calentador, casa particular, San Rafael y Belascoaín, altos de «La Yarda», por San Rafael. B2

UNA HABITACION EN CASA PARticular, con o sin muebles, elevador, San Rafael 14.1|2 casi esquina a Amistad, altos de la peletería «La Granada», telf. M-7558. B-4

b6 HOTELES

HOTEL San CARLOS
EGIDO Y MONTE
HUESPEDES ESTABLES
Alquilamos habitaciones y apartamentos, con o sin comida. Por mes o por semana.
PRECIOS MUY BARATOS

HOTEL
"SAN LUIS"
BELASCOAIN 5
EL MEJOR EN SU CLASE.
Restaurant en el sexto piso, mirando al mar. Comida Hispano Cubana. 200 habitaciones con baño de agua fría y caliente.
PRECIOS DE SITUACION
Teléfonos: U-1081 y U-1082
(GARAGE PROPIO)
B-6

FOLLETIN 15

OLVIDADO DEL MUNDO
(BY THE WORLD FORGOT)
por Ruby M. Ayres

Versión española de TH. SCHEPPELMANN.

LA NOVELA ROSA
Editorial Juventud. S. A.
Provenza, 101.—BARCELONA.
(De venta en la Casa Wilson, Obispo 52. Teléfono A-2298.)

po de batalla de Waterloo; sabía de memoria, palabra por palabra, el último párrafo del capítulo treinta y dos:

«No se oyó más tiroteo en Bruselas. La persecución se extendía por muchas millas. La oscuridad envolvió el campo y la ciudad y Amelia rezaba por Jorge que yacía, boca abajo, muerto, con una bala que le atravesaba el corazón».

Era el caso que, de una u otra manera, todos los hombres que a ella le gustaban en las novelas se las arreglaban para hacerse matar.

Por ejemplo, el joven Bosinney en «El Hombre de Propiedad», que había sido atropellado en la niebla. Mucho tiempo había estado Georgina sin poderse decidir a leer el capítulo siguiente, esperando contra toda esperanza que, a la postre, resultaría un error y que su héroe continuaría viviendo. ¿Por qué los autores terminaban las novelas tan mal? Tornó a pensar en Nicolás Boyd. Sin duda, si hubiera sido un personaje de novela se habría lanzado al mar tal como Elenita profetizara y se habría quedado flotando en el estrecho de Solens.

Gracias a Dios, no era así; gracias a Dios aún estaba en algún sitio del mundo, aunque era probable que no pensara en ella más de lo que hubiera pensado en un mosquito que zumbara a su alrededor en una tarde tan calurosa en Nueva York.

Pero ¿dónde estaba? Georgina sentía en su interior que si lo supiera, desaparecería esa sensación de soledad.

Afuera, la puerta de hierro se cerró con un portazo; después fué la de la calle la que se cerró de igual modo, luego se oyó el ruido de pasos pesados, el de un bastón en el paragüero y, por fin, la voz de su tío, fuerte y amenazadora, como de costumbre.

—¡Maldición! ¿No puede alguien trasladar estos baúles? ¿Quieres que yo me rompa la crisma?

Georgina bajó volando con los ojos brillantes.

—Aquí estoy—dijo.

Eduardo Brancroft estaba parado en el vestíbulo; era un hombre alto con un cuerpo que en un tiempo debió de ser espléndido y derecho, pero que ahora habíase vuelto gordo y basto; un rostro colorado que quizá fué hermoso, con cabello áspero y gris que parecía no haber tenido contacto con el cepillo desde años.

Miró fijamente a su sobrina frunciendo las cejas oscuras.

—¿Quieres que me rompa la crisma? —tornó a preguntar. —El vestíbulo no es sitio para baúles. Haz que se los lleven de aquí.

Entró en su estudio y Georgina le siguió.

—¿Qué es lo que te ha gustado más? —preguntó echando mano en seguida a la botella de «whisky».

—Todo— dijo Georgina. —Nueva York... el barco... todo

—Nueva York es el infierno sobre la tierra— fué su contestación rotunda.—Demasiado dinero, demasiado ruido... demasiado de todo, excepto bebida. ¿Cómo está tu madre?

—Hermosa.

Eduardo Brancroft dijo «¡Bah!», lo que era más expresivo que si hubiera empleado una retahila de palabras.

—No hay mujeres hermosas hoy día. No tienen cara, sino careta y por boca una línea roja y expresión tonta. No me digas que tu madre estaba bella....tiene la cara de lo que es, una tonta egoista...

Georgina comprendió que sería más prudente no llevar la discusión adelante y para cambiar la conversación preguntó acerca de los compinches de su tío.

—¿Cómo está todo el mundo por aquí? Parece que hace un siglo que me marché.

—Todo está igual, excepto que Jellybrand ha puesto algunos borrones más en el paisaje con sus monstruosidades de cincuenta libras de alquiler al año. Se podrían derribar empujando con una mano. Sin cimientos....No ha hecho más que rascar un poco la tierra, como una gallina vieja, y poner los huevos allí.

—¿Y la señora Spears? — preguntó Georgina apartándose de un tema que parecía también peligroso.

Eduardo Brancroft se bebió medio vaso de «whisky» y puso el vaso sobre la mesa dando un golpe.

—¡La señora Spears!... Se ha vuelto loca, me parece—gruñó.— Ha tomado un huésped, un maldito artista; sombrero yanqui y fanfarronería barata.

—¡Sombrero yanqui! — volvió a decir su tío. —Una estrella de cine. lo llama ella. Parece creer es un honor tener al maldito pillo en su posada. Dice que ha estado enfermo y que ha venido buscando quietud. ¡Quietud! No tendrá mucha en la taberna los sábados por la noche — se notaba gran satisfacción en la voz. —¡Conque estrella!... Cualquier idiota puede hacer gestos ante una máquina fotográfica para complacer a una serie de mujeres tontas que no saben lo que quieren. Sólo Dios sabe adónde va a parar el mundo ¿Por qué, en el santo nombre de Moisés, no podía él y su cara fea irse a otro sitio, en vez de venir aquí a estropear el pueblo?

—¡Cara fea!— cuchicheó Georgina.

—Tiene una cicatriz grande en un lado de la cara—dijo su tío ásperamente. —La señora Spears le llama héroe. ¡Valiente héroe! Se la debió de hacer en alguna pendencia de borrachos, peleándose por alguna mujer tan poca cosa como él.

Georgina avanzó un paso, con los ojos brillantes como estrellas.

—¿Cómo se llama? —preguntó.— ¿Cómo se llama, tío Eduardo?

La miró y frunció el ceño.

—¿Para qué quienes tú saber eso? Supongo que se llama Smith o Jones o algo por el estilio... pero no, se hace llamar Boyd.... ¡Nicolás Boyd!... Deberían encerrarlo por apropiarse de un nombre bueno y honesto como ese. Si yo pudiera... —aquí se interrumpió. —¿Qué diablos te pasa a ti? —la preguntó con súbita sospecha.—Riéndote con esa cara de mona como si alguien te hubiera dejado una fortuna.

Atacó por segunda vez el «whisky».

—Si la señora Spears sigue mi consejo, lo mandará a paseo— añadió. —Lo sacará a patadas, con sombrero yanqui y todo, antes de que suba la cuenta y no pueda pagar. Conozco esa clase de sujetos. Conque ¡quietud!....Este pueblo le hace tanta falta a él como a mí el asistir a una reunión de té. ¿Adónde vas? —preguntó al ver que Georgina se dirigía a la puerta.

Ella le miró.

—Voy a tomar una taza de té; lo que acabas de decir me ha recordado que no lo había tomado.

Pero aunque entró en la cocina, se quedó parada mirando la tetera, con los labios sonrientes y los ojos bailando.

—«¡Barcos que pasan en la noche!...»

Pues éste no había pasado... había entrado veloz y sin novedad en el puerto.

CAPITULO VII

A la mañana siguiente Georgina bajó paseando al pueblo.

Se había ofrecido a la señora Lovelock para ayudarla en los quehaceres de la casa, como siempre antes del viaje a América, pero había recibido una brusca repulsa.

M.E.C.D. 2016

ALQUILERES

HOTELES

b6

HOTEL "RENO"

Antes «Providencia», Aguila 112, Telf. M-6504. El más céntrico, (2 cuadras Capitolio), habitaciones y apartamentos ventilados, agua fría y caliente, closet y servicios privados. Excelente comida. Precios módicos. Su dueño: Sr. Evaristo Cavada, se hace cargo de gestionar diligencias a los clientes del interior, lo mismo comerciales, que oficiales. B-6

HOTEL DE LUZ

OFICIOS No. 35.

Los departamentos más cómodos y espaciosos de la Ciudad. Servicio confortable para vivir las familias felices. Todo esto, a precio de situación. Háganos una visita para convencerse, Oficios número 35. Telf. M-3179.

AVISO

HARDING, casa para familias. Usted puede encontrar habitaciones en donde quiera, pero lo importante es: tener un HOTEL moral y que las comidas sean de primera y abundante. También se le da un servicio completo de hotel, dos personas con almuerzo, comida y baño privado.

$38 Mucha agua fría y caliente. Elevador día y noche.

HOTEL "HARDING"

Crespo 9. Telf. A-6735. B-8

Hotel 'Roma'

O-REILLY ESQ. A AGUACATE

Habitación con baño privado, desde un peso en adelante y por mensualidades, desde 20 pesos. Plan Europeo.

PERDIDA

SE HA PERDIDO UN PERRITO AMArillo y por la cabeza casi blanco. Es lanudo y responde por «Miquito». Se perdió por Zanja y Campanario. Se gratificará a la persona que lo entregue a la Calle A., entre 25 y 27, Sr. Quilez. B-10

GRATIFICARE ESPLENDIDAMENte al que me devuelva, fosforera de nácar, con iciales J. M. pequeña. Perdida guagua Marianao P. Central Molina, Plaza del Polvorín. B-10

SE SOLICITAN

PERSONAS DE IGNORADO PARADERO

SRES. PEDRO GUTIERREZ GONzález, Francisco Llama Tipular y Urbano de Celis, los solicita González Arrita. 17 No. 57, entre J e I Vedado.

b9 AGENCIAS DE COLOCACIONES

AGENCIA DE COLOCACIONES. LA «Agencia Beers», tiene esta semana, dos o tres trabajos, con inglés, $200 al mes, $8 por semana, $50, al mes; taquígrafo, Esp. Ing. Colocado; «Femme de Chambre», con el Ministro de Francia, $25. O-Reilly 9.1|2. A-3070. B-9

1 CRIADAS CRIADOS

SOLICITO CRIADA PARA LAVAR Y ayudar limpieza, buena presencia, referencias, duerma colocación, Estrada Palma 151, entre Juan Delgado y Goicuría. Tranvía Santos Suárez. S-1

SE SOLICITA UNA MUCHACHA PEninsular, para trabajar desde las 7 de la mañana, hasta las 2 de la tarde. Sueldo 5 pesos, desayuno, almuerzo y uniformes. Se exigen referencias. Para tratar, después de las 8 de la mañana, Línea 43, entre Baños y D., Vedado. S-1

SOLICITO CRIADA DE MANO PAra la limpieza. Necesario traer buenas referencias. Sueldo $12.00 y uniformes. Amistad 46, por Neptuno, 2o piso. S-1

NECESITO UN CRIADO Y UNA CRIA da para habitaciones, sueldo 15 pesos; otra, para cuidar niñita, en casa señor solo y una encargada para asilo de niños, Compostela 58. S-1

o2 COCINERAS Y COCINEROS

SE SOLICITA COCINERA, SIN PREtensiones, ayuda a la limpieza de corta familia; necesario referencias, Línea 17, entre M. y N., Vedado. S-2

SOLICITO ESPAÑOLA, PARA COCInar y limpiar, debe ser formal y traer referencias, 6 número 201, casi esquina a 27, Vedado. S-2

SOLICITO MUCHACHA ESPAÑOLA buenas referencias que sepa cocinar y todos quehaceres de casa, corta familia. Sueldo $12.00 Luz 3, altos, Víbora, entre Calzada y Morell. S-2

SOLICITO ESPAÑOLA, PARA COCInar y limpiar a corta familia, 10 pesos, San Lázaro 341, segundo piso. O-2

SE SOLICITAN UNA COCINERA Y una criada de manos que tengan referencias y no duerman en la colocación Reina 108. S-2

SE NECESITA UN HOMBRE, CULTO de mediana edad con retiro y que hable inglés, para archivero. $8.00 por semana. Beers. O-Reilly 9.1|2. Habana. S-10

11 AGENTES Y VENDEDORES

MAGNIFICA OPORTUNIDAD PARA jóvenes buena presentación tengan experiencia venta directas al consumidor, buena comisión pagada por adelantado vendiendo artículos sumamente atractivo y de novedad actual. Metropolitana 808, 9 a 11. S-11

o12 OPERARIOS Y APRENDICES

SOLICITO MUCHACHA, DE 12 A 15 años, que sepa escribir bien, para poco trabajo. Sueldo $3.00 F-3006. Calle 17 núm. 456, entre 8 y 10, altos, Vedado. S-12

o13 SOCIOS

SOLICITO SOCIO PARA SEMBRAR caña en colonia de mi propiedad, compuesta de 40 caballerías, de buen terreno. Tengo contrato por 10 años y recibo seis arrobas de azúcar, libres de todo gasto, por cada 100 arrobas de caña. La colonia está equipada de todo lo necesario. Solamente hace falta sembrar caña, porque la producción ha descendido mucho, a causa de la restricción. El ingenio que ha de moler las cañas no tiene la suficiente, por lo cual se molerá toda la que se siembre en lo adelante. Dirigirse por escrito a F. A. M., Departamentos de Anuncios Clasificados, DIARIO DE LA MARINA. Telf. A-1047, de 9 a 12. S-13

s14 SOLICITUDES VARIAS

EN CASA DE FAMILIA, SE ADMITE un abonado al comedor, $12.50 mensuales. Informan: Amistad 89, entre Dragones y Barcelona. Telf. A-8503. S-14

SE NECESITA, EN SEGUIDA, UN hombre como chef o maitre d-hotel, que hable inglés perfectamente, para un importante destino, 200 pesos al mes. Beers, O-Reilly 9 y medio, Habana. S-1

SE NECESITA UN DEPENDIENTE para repartir cantina y otros servicios. Calle H. No. 93 entre 9 y 11.

SOLICITO MUCHACHAS QUE SEpan arreglar medias. Informan: F-3006. Calle 17 número 456, entre 8 y 10, altos. S-14

SE SOLICITAN

s14 SOLICITUDES VARIAS

ASMA

Probar para creer. Por violento que sea un ataque de asma, desaparece en veinte minutos, con la primera dosis del nuevo producto **LACTUSAN**. No contiene narcóticos calmantes, ioduros, ni ninguna otra droga alterante. Recorte este anuncio y pase a recoger una **muestra** gratis. Debe venir el paciente personalmente, Infanta 59, entre Carlos III y Estrella, Habana. Telf. U-4000, Farmacia. También la enviaremos por Correo, al recibo de diez (10) centavos en sellos. S-14

SOLICITO APRENDIZ, PARA COmercio de Ortopedia, Carrasco, Neptuno 138. S-14

SE SOLICITA CINCO MUCHACHAS, mayores de 18 años, para trabajo a comisión. Puede obtenerse buen sueldo. Es necesario que tenga instrucción. Informan: O-Reilly 49, bajos, de 3 a 4 p. m., Sr. Sánchez. S-14

SE SOLICITA, PARA UN MATRIMOnio inglés, en Vedado, una joven francesa, que viva en ese Barrio, para dictado y conversación francesa, no es necesario conocimiento de inglés, a razón de 25 centavos la hora. Informan: Banco del Canadá, Aguiar número 75, Departamento 523.

BOTICA: SE SOLICITA DEPENDIENte. Indispensable buenos informes, O-Reilly 67. S-12

SE OFRECEN

1 CRIADAS Y CRIADOS

SE DESEA UNA MUCHACHA POR las mañanas para limpieza de una casa, Cristo No 15 «Academia Infantil». O-1

SE OFRECE JOVEN ESPAÑOLA, PAra todos los quehaceres de un matrimonio solo; sabe bien su obligación y con inmejorables referencias. Telf. F-6227. O-1

SE DESEA COLOCAR UNA JOVEN española, de criada de mano, no le importa otros quehaceres; tiene buenas referencias. San Nicolás 206. Telf. A-1284. O-1

SE DESEA COLOCAR UN JOVEN español, de criado de mano, no le importa hacer otros quehaceres; tiene buenas referencias. San Nicolás 206. Telf. A-1284. O-1

DESEA COLOCARSE UNA CRIADA de color, para lavar y hacer alguna limpieza o para cocinar. Paula 55 bajos, Marcelina.

2 COCINERAS Y COCINEROS

SE DESEA COLOCAR UNA BUENA cocinera, española, cocina criolla y española; es práctica en su oficio y sabe cumplir con su obligación. Informan en Lealtad número 120, altos. O-2

GRAN COCINERO FINO,ASIATICO, desea colocarse en casa particular, muy práctico criolla, española y francesa, hace dulces variados, limpio y formal; tiene muy buenas referencias. Manrique 113. M-4447. O-2

SE DESEA COLOCAR UN COCINERO y repostero, de color, joven; tiene referencias y no tiene pretensiones, Rodríguez 142, Luyanó. O-2

SE DESEA COLOCAR UNA ESPAñola, de mediana edad, cocinera y repostera, no salcochadora; tiene buenas referencias. Informan: Gloria 113, casi esquina a Indio. Telf. M-6565.

SE OFRECE COCINERO DULCERO Y repostero español trabajo en las mejores casas de la Habana, es hombre solo, sale al campo. Antonio, teléfono M-4761. O-2

UNA COCINERA AMERICANA, DE color, repostera, y hace lo mismo a la criolla como americana. Hace plaza si se quiere. Tiene buenas referencias. Telf. F-5646. Pregunten por cocinera americana. Línea 150 entre 16 y 18, altos. O-2

BUEN MAESTRO COCINERO REpostero joven chino cocinar toda clase criolla española americana, siempre muy limpio, tiene recomendaciones. Teléfono M-4859. Informan Campanario esquina a Salud, café. Preguntar por Juan. Desea colocarse casa particular. O-2

SE DESEA COLOCAR UNA JOVEN española, para cocinar y limpiar; prefiere La Habana. Informes: Galiano 7 entre San Lázaro y Trocadero, último piso.

c3 MANEJADORAS

SE DESEA COLOCAR UNA JOVEN española, de manejadora, tiene muy buenas referencias de familias conocidas en la Habana; tiene práctica con los niños y es saludable. Informes: Concordia número 10, esquina a Aguila. O-3

.6 COSTURERAS Y MODISTAS

SE DESEA COLOCAR UNA MUCHAcha para coser y bordar a máquina y ayuda a otros quehaceres; tiene referencias. Pregunte por Ofelia: Telf. U-1659, Animas 133, altos. O-6

o8 CHOFERES

CHOFER ESPAÑOL SIN PRETENsiones desea trabajar máquina o camión, hacer cobros, ventas o entenderse con alquileres; fuí años vendedor. Rerferencias y garantías. San Salvador 37, Cerro. M. Carballo. O-8

SE DESEA COLOCAR UN CHOFER español, en casa particular, 16 años de práctica, tiene inmejorables recomendaciones; entiendo de jardín y lo mismo hago otros trabajos, Gervasio 46. Telf. U-6436, Arsenio López. O-8

SE DESEA COLOCAR UN CHOFER español, en casa particular o comercio. Informan: 11 y E. Telfs. F-5175 y F-6136. O-8

o9 JARDINEROS

SE DESEA COLOCAR UN JARDINEro, sabe fregar automóviles y no le importa hacer otro trabajo, que también lo sabe; tiene recomendaciones de casas particulares. Informan: Rastro y Corrales, Bodega. O-9

SE OFRECE JARDINERO TAMBIEN electricista, mecánico de tubería. Calle Maloja 29. Telf. A-9814 O-9

s10 OFICINISTAS

MUCHACHO CUBANO NATIVO, blanco, desea trabajar en comercio u oficina. Tiene recomendaciones. Después de la una, A-9020. O-10

o14 OFERTAS VARIAS

SEÑORITA ESPAÑOLA, 35 AÑOS, corta y cose por figurín, sabe labores, habla francés y tiene referencias. Se coloca en casa de buena familia, como ama de llaves, coser o para el cuidado e instrucción de niños. Informan: Concordia 10. Telf. A-1054. O-14

COMPRAS

3 FINCAS RUSTICAS

COMPRO A PLAZOS UNA FINCA, DE una caballería, con buena casa de vivienda y agua potable, a 20 minutos de La Habana, 300 pesos al firmarse el trato y 80 pesos mensuales, como mínimo, en Carretera. Informan: J. Rodríguez, Apartado 1243. C-3

v6 AUTOMOVILES-ACCESORIOS

COMPRO BUICK, DODGE O CRISler en buen estado, de dos o cuatro puertas, que valga cien pesos, contado. Vea Cedrino, Calle Cárdenas 6. C-6

SE COMPRA CARROCERIA PULLman, para ómnibus Chevrolet, chassis largo, Garage «Hispano», 10 de Octubre 634. C-6

COMPRO FORD DE PASEO, 30 A 34, no más de 80 pesos, según estado, Aramburo número 3, Mora. C-6

COMPRAS

6 AUTOMOVILES Y ACCESORIOS

COMPRO AUTOMOVILES USADOS

En buen estado para la reventa, o propios para desarmar.

ACCESORIOS Y REPUESTOS NUEVOS, DE IMPORTACION Y TMBIEN DE USO. TODOS A PRECIOS BARATISIMOS

J. S. García, Galiano 45, entre Virtudes y Concordia. M-2676. Habana.

JOSE PRESAS. COMPRO MOTOCIcletas de cualquier marca y en cualquier estado. Amarguro No. 51. Teléfono A-7769. C-6

MUEBLES Y PRENDAS

U-4800 "EL RAS"

U-4800: Compramos muebles todas clases: porcelanas, bronces, abanicos nácar, antigüedades, máquinas escribir, coser, archivos, lámparas, radios, baúles. CASAS ENTERAS. «EL RAS»..., Zanja 52. Hacemos cambios C-9

MAQUINAS EMPEÑO

Compro, vendo, escribir, sumar, calcular, archivos, libreros, multígrafos, adresógrafos, mimeógrafos, cajas caudales y equipos de oficinas y joyas en general, pupitres. Compro, vendo, Villegas 6. A-8054. Losada. C-9

ORO, PLATA, PLATINO

Compramos en joyas, monedas, inclusive rotas, pagando precios máximos.

BAHAMONDE Y COMPAÑIA

Establecidos desde 1895. Surtido de joyería fina y de fantasía. Brillantes en tamaños hasta catorce quilates. Facilitamos dinero a interés reducido sobre joyas. Obrapía 105. C-9

COMPRO ESCAPARATES ANTIGUOS, con lunas, los pagos de $5.00 en adelante, sin lunas $2.00. Compro lunas sueltas Compro todo lo que venda. M-3209. C-9

U-1313. NO VENDA SUS MUEBLES, sin avisarme. Pago más que nadie. Rapidez y seriedad, Salud 98, esquina a Belascoaín. U-1313. C-9

¿SE EMBARCA USTED? LE COMpramos sus muebles y le vendemos los equipajes o le hacemos cambios. Compramos radios y sillones de inválidos y objetos de valor. Telf. M-7179 Salud 9. C-9

COMPRAMOS Y VENDEMOS MAQUInas de coser «Singer», ovillo central. Pagamos más que nadie. Llame: Telf. A-9483. C-9

LLAME AL TELEFONO I-2262 COMpramos muebles de todas clases. Máquinas: coser, escribir y radios. También prestamos dinero sobre joyas u otro objeto de valor.

LA AMERICA

J. del Monte 230. C-9

A-7795 COMPRO MUEBLES

PAGO MAS QUE NADIE, VAMOS enseguida a su domicilio. Monte 85. Los alquilamos y vendemos muy baratos. A-7795. C-9

M-9136: SALUD 11

Compro muebles, máquinas coser, escribir, contadoras, baúles, maletas, vidrieras, lámparas y muebles de Oficinas en general, pianos, radios, cafés, fondas, Objetos de Arte. Casas completas. M-9136. V-9

LA CASA EL TIO

Compra y venta de muebles Pago más. Vendemos barato. Liquido casas completas. Camas de hierro y madera y escaparates sueltos. Teléfono A-3168. C-9

ORO

Compramos prendas de todas clases, de oro, platino, plata o enchape. Monedas de oro y plata de cualquier nación.

CARBALLAL HERMANOS

SAN RAFAEL 138 entre Belascoaín y Gervasio. T. U-5744. Pagamos más que nadie.

A-9540 COMPRO MUEBLES

Vendemos juegos cuartos y comedor, a $20.00. COMPRO MAQUINAS coser ovillo, escribir, todas marcas. Juegos cuartos, comedor, sala, radios, etc. El Modelo Monte 402, casi esquina Tejas. A-9540. C-9

A-6620 COMPRO MUEBLES

En todas cantidades, juegos y piezas sueltas, máquinas Singer, muebles de oficinas, baúles, maletas. Pago más que nadie, «La Moderna», Salud 3. A-6620. C-9

M-2655 COMPRO MUEBLES

DE TODAS CLASES, ESPECIALMENte máquinas coser, radios de todas marcas, equipajes. Tenemos extenso surtido, a precios baratísimos. Visítenos y se convencerá, «La Nueva Regenta», Salud 1, casi esquina Galiano. M-2655. C-9

A-4775 COMPRO

No venda sus objetos de arte, plata y muebles finos, sin avisar antes al teléfono A-4775. Pagamos mejor que nadie. «Los Tres Hermanos», Consulado 94 y 96. C-9

10 UTILES DE OFICINAS

COMPRO MUEBLES A-7744

Archivos, burós, cajas seguridad, libreros, butacas, Kardex, máquinas escribir, sumar, adresógrafos, mimeógrafos, etc., Compostela número 55, cerca Obispo. Telf. A-7744. C-10

MUEBLES DE OFICINA

Compro, vendo máquinas de escribir, sumar, calcular, mimeógrafos, archivos, cajas de seguridad, burós, libreros, Kardex, satélites, tarjeteros, carpetas, sillas giratorias, Progreso 3 entre Villegas y Aguacate. M-8638.

Muebles de Oficina

Compro, vendo máquinas de escribir, sumar, caluclar, mimeógrafos, archivos, cajas de seguridad, burós, libreros, Kardex, satélites, tarjeteros, carpetas, sillas giratorias, Progreso 3, entre Villegas y Aguacate. M-8638. C-10

MUEBLES PARA OFICINAS

Y hogares. Compramos y Vendemos. burós, mesas planas, silla sgiratorias, máquinas escribir, sumar, calcular, cajas caudales, adresógrafos, mimeógrafos, baúles y maletas, todas clases, oro, plata, platino. Dinero sobre joyas, ropas y muebles, máquinas coser «Singer», «La Nacional», Villegas 93, entre Teniente Rey y Amargura. Telf. A-9915. C-9

INSTRUMENTOS DE MUSICA

COMPRO UN PIANO VERTICAL O cuarto cola, que no tengo comején Llame al teléfono M-3040. C-11

LIBROS E IMPRESOS

LIBRERIA MONSERRAT. COMPRO Bibliotecas y libros en todas cantidades, voy a domicilio en el acto, negocio rápido. Telf. A-9561, Monserrate No 137. C-13

ARRENDAMIENTOS

3 FINCAS RUSTICAS

ARRIENDO «LOS ANGELES», ESpléndida finca, 3¾ caballerías, Calzada Vento, kilómetro 4: 10 minutos Carretera nueva. Casa mampostería, 4 madera, establos, trasiego. FO 1058. Habana, 70. A-3

ARRENDAMIENTOS

3 FINCAS RUSTICAS

ARRIENDO FINQUITA A 15 MINUtos Capitolio, $16.00, casa mampostería, 5 habitaciones, pisos mosaicos, agua corriente, instalación eléctrica y sanitario, arbolado, cuartones. Informes Sr. García, finca Rosario, frente apeadero Lucero. AA-3

ARRIENDO FINCA, DOS CABALLErías, magnífico bungalow, servicio completo, tres pozos, arboleda, palmal, platanal, sembrada y arada, en producción. Informan: Finca «La Italiana», Calvario. AA-3

VENTAS

1 CASAS

VENDO 1,600 PESOS, CASA MAMpostería, sala, saleta, 3 habitaciones, baño, cocina, patio, Castillo 40, entre Omoa y San Ramón. Véala. Está vacía, Alberto Cuervo, Obispo 59. M-1537. V-1

VENDO: CORREA, LINDA CASA, portal, sala, saleta, seis cuartos, comedor, gran patio, cerca Calzada. No corredores. Informan en Flores 78, casi esquina Enamorados. Teseiro. V-1

SE VENDE ESPLENDIDA RESIDENcia, Calle Baños 192, entre 19 y 21, acera sombra, más de un solar, varios frutales. Informan: Teniente Rey 3, altos. Telf. A-9670. V-1

VEDADO: SE VENDE GRAN RESIdencia, esquina de fraile. Informan: Línea y 10, bajos. V-1

VENDO 2 CASAS JUNTAS O SEPAradas de mampostería, portal, sala, 2 cuartos, comedor, baño, cocina, pasillos laterales. Concepción 220 y 222 entre 12 y 13. Lawton. Informan Villanueva 19, entre Luyanó y Herrera V-1

APROVECHE URGE VENDER

ELENGANTE RESIDENCIA, TODAS comodidades, detalles buen gusto y compro en lo mejor del Vedado, por menos de mitad, Gerardo Mauriz. M-7586, Aguiar 100, bajos, frente Banco Canadá.

CHALET PROXIMO A G. Y LINEA, muy cómodo, amplio, $13,500; otra casa, próxima 23 y G., una planta, 11,500 pesos, Gerardo Mauriz. M-7586 Aguiar 100, bajos, frente Banco Canadá.

REGIO PALACETE, CALLE 17, TErreno 15,000 pesos; casa esquina, moderna, 580 metros, 6,500 pesos; próxima 23, jardín, portal, sala, comedor, 3 habitaciones, patio, 2,700 pesos, Gerardo Mauriz. M-7586, Aguiar 100.

LA SIERRA, MIRAMAR, ALTURAS de Almendares, de todas cantidades, casi regaladas. Véame, enseñaré el negocio que necesita, Gerardo Mauriz. M-7586, Aguiar 100, bajos, frente Banco Canadá.

CASA S. RAFAEL, 2 PLANTAS, 10 por 30, 11,500; esquina moderna, 3 plantas Bodega, 13,500; Neptuno, 3 plantas, 12,500 pesos; Monte, frente Parque, 14,000 pesos, Gerardo Mauriz. M-7586, Aguiar 100, frente Banco Canadá. V-1

VENDO: MARIANAO, BUENAVISTA, Ave. 6a., entre 7 y 8, casa moderna, pintada de rojo, portal, sala, tres cuartos, hall, baño, intercalado, comedor, cocina, servicio criados. Informes en la misma y Animas 64, altos. A-4

GANGA. DOS CASAS A UNA CUAdra Reina, sala, saleta, dos habitaciones, baño y servici 5x15 metros cada una, las dos $2,000-00. Pérez y Díaz. Obrapía 40 M-9732. A-1

A PRECIO DE TERRENO, SE VENde un solar con catorce habitaciones y dos casas al frente, en lo mejor de la Víbora. Facilidades de pago. Informan: Café «El Primero del Mercado», Benito. Telf. A-9249. V-1

2 SOLARES

VENDO UN SOLAR MIDE 471 VAras, bien cercado, 3 grandes habitaciones de mampostería, las doy muy baratas en lo mejor del reparto Almendares Calle 1a entre 12 y 14, informes. V-2

GANGA VEDADO, SOLAR CALLE 27 y Baños, 22x50 en $7,700; otro esquina calle 23 22x30 en $5,000 dueño Chacón 23. A-7733. V-2

3 FINCAS RUSTICAS

CASA DE CAMPO: SE VENDE MAGnífica propiedad rural, con dieciocho mil varas de terreno a pagar en diez años, sin interés y en mensualidades de cien pesos. Situada a veinte minutos del centro de la Habana, por carretera o tranvía. Para informes en Obispo 94. Habana. V-3

MAGNIFICA FINCA DE CULTIVO A 2 kilómetros de Bejucal, frente a camino real. Excelente tierra, frutos menores, buena aguada. Precio: 6,500 pesos. Su dueño Neptuno 282, moderno. U-3489. V-3

FINQUITA UN CUARTO CABALLEría Calzada Vento, propia cultivos menores. Diez minutos por carretera nueva. FO 1058, y Habana 70, altos, informan. V 3

WAJAY. 2 CABALLERIAS FRENTE carretera, gran arboleda precioso palmar, tierra de primera, $7,500. Urge. Gerardo Mauriz, M-7586, Aguiar 100, bajos, frente al Banco Canadá. V-3

VENDO O CAMBIO UNA FINCA, VAle $8.000 por el Vedado, un kilómetro de carretera en San Francisco G. P. Clasificados DIARIO DE LA MARINA. V-3

SE VENDE UNA FINQUITA DE REcreo, situada en la carretera Central kilómetro 13, Arroyo Arenas, 15 minutos de la Habana. Linda casita, campo de tennis, glorieta para jiras, garage para dos máquinas, residencia de criados, carreteras interiores, jardines, agua en abudancia con regadío, fuente luminosa, instalación eléctrica de primera, Informan señor Barros, Zanja No. 143. V-3

4 ESTABLECIMIENTOS

A UNA HORA DE LA HABANA, VENdo Bodega. Vende promedio 75 pesos diarios. Hoy puede elevar su venta diaria, hasta 200 pesos. Importa la venta, sobre 4,000 pesos, enseres y mercancías. Se da contrato. Se vende, por no poderse atender. Informan: Masjuan, Narciso López 2 y medio, Apartado 2017, Habana. V-4

VENDO UN GARAGE CON BUEN storage, accesorios y buena venta, Punto inmejorable. Mucho porvenir. Informan: Bruzón 23 A, bajos de 10 a 12 m. V-4

BODEGA $4.000 CON $2.000 DE CONtado. Es una de las mejores del Vedado. Se vende por motivos que diré al comprador. Informan: Castilo y Vigía, Lecrería. Jesús S. Vázquez. V-4

VENDO O CAMBIO

Bodega sola esquina, Habana, surtida, moderna, cantinera, a precio factura o por propiedad, dando diferencia en efectivo. Informes: Belascoaín y Figuras, Café, Suárez. V-4

6 AUTOMOVILES Y ACCESORIOS

ESEX, 4 PUERTAS, 75 PESOS; FORD 2 puertas 29; cuña Chevrolet, cuña Wripet, Chevrolet 29, dos puertas; Crayler abierto, uso, cerrado; Wripet, 2 puertas, Empedrado número 1. M-4002 Braña. V-6

MARQUETTE, SE VENDE, MUY BArato o se cambia por una cuña Ford, del 30 o 31. Informan: Someruelos entre Monte y Corrales. Taller de Mecánica. V-6

GANGA: VENDO CAMION «FORD» 131, carrocería de reparto de fábrica, equipo de lujo, completamente nuevo. Castillo del Servicio, 23 y L., Vedado. V-6

VENTAS

6 AUTOMOVILES-ACCESORIOS

BUICK DEL 30, PARA ALQUILER, con su chapa, 125 pesos de contado y 6 letras de 25 pesos.

MARMON 78, TIPO TURISMO, CON su chapa particular, 100 pesos de contado y 6 letras de 25 pesos.

CUÑA GRAHAM PAIGE, CHICA, 150 pesos de contado y 10 meses de 25 pesos.

SEDAN GRAHAM PAIGE, 150 PESOS de contado y 8 letras de 25 pesos.

PACKARD, 7 PASAJEROS, 150 PEsos de contado y 8 letras de 25 pesos.

GRAHAM PAIGE SEDAN, TIPO 629, 200 pesos de contado y 10 letras de 25 pesos.

GRAHAM PAIGE, TIPO SPORTS, 250 pesos contado y 10 letras de 35 pesos.

PIERCE ARROW SEDAN, 125 PEsos contado.

STUDEBAKER, 70 PESOS AL CONtado.

PACKARD, 70 PESOS, AL CONtado.

CUÑA AUSTIN, 200 PESOS CONTAdo y 10 letras de 25 pesos.

GRAHAM PAIGE, TOWN SEDAN, 225 pesos contado y 10 letras de 30 pesos.

Agencia «Graham», «Willys» y «Austin». — San Lázaro 99-B.

AMERICAN AUSTI AUTOMOVIL HAce 80 k. modelo 1,000 k. andado casi nuevo, Verlos Condesa 16 desde lunes 1 a 4. V-6

GANGAS

Está usted interesado en comprar un automóvil de paseo, camión o guagua? No compre sin antes hacernos una visita. Belascoaín 171, esquina a Peñalver. Aquí encontrará lo que usted desea, a un precio nunca soñado y con grandes facilidades de pago.

CADILLAC TIPO TURISMO, DE 7

pasajeros, buenas gomas y pintura; perfectas condiciones mecánicas. Vendo muy barato, grandes facilidades de pago. Belascoaín 171, esquina a Peñalver.

VENDO CAMIONCITO DODGE, CArrocería estacas; turbina agua, una pulgada; tostador café, 25 libras. Neyra, Durege 13. De 12 a 2.

COMPRO, VENDO AUTOMOVILES. No cobro estorage, enseño manejar gratis, tramito títulos. Vea Cedrino, el más conocido maestro driver en Cuba, desde 1097, calle Cárdenas 6.

SEDAN 7 PASAJEROS

Nuevo con 1200 millas caminadas, gran marca, se vende en $150. Garege El Aguila, Vives 99. V-6

GUAGUAS, CAMIONES Y CHASSIS

Ford y Chevrolet, en perfecto estado mecánico, tenemos donde escoger el carro que usted necesite. Damos facilidades de pago. Belascoaín 171, esquina a Peñalver. V-6

SE VENDE UN CAMION, ESTA COMpletamente nuevo. Informan: Garage «Rivoli». Telfs. FO-2525 y FO-2828 V-6

VENDO MAQUINA NASH, 5 PASAjeros, cerrada, acabada de pintar y ajustar su motor. Buena de todo. Aproveche esta oportunidad. La doy muy barata. Neptuno 309. V-6

PACKAR EN MAGNIFICO ESTADO, seis cilindros, siete pasajeros. Vea a su dueño, Diplomático que se embarca pronto, en el Hotel Roma, el auto en Aguacate 19. Se regala en 90 pesos. V-6

SE VENDE UN FORD DEL 29, CUAtro puertas, cerrado bueno de pintura y gomas en $200 puede verse en Industria 176 esquina a Dragones. V-6

7 MAQUINARIAS

MAQUINA DE VAPOR

85 caballos francesa, se vende en 150 pesos y un lote de poleas, ejes y pedestales. Informan Vives 99, Garage. V-7

VENDO MOLINOS PARA HARINA y otros productos; cernidor y clasificador harina; bombas rotativas, 1 y 2 pulgadas. Liquido partida colores para pintura o cemento. Todo buenísimo y barato. Cotoli, Samá 44, Marianao. V-7

VENDO CALDERA 50 CABALLOS, camión Dodge carrocería cerrada, ventilador alta velocidad, seis pulgadas propio para ventilación Cine Neyra, Durege 13. V-7

VENDO DOS MOTORES DE PETROleo 10-HP., fabricante BUB, de un cilindro vertical Disel, muy bueno; otro 25-HP, de 2 cilindros semiDisel vertical. Verlo: Cristina 38-D., esquina San Felipe. X-1615. V-7

MAQUINARIAS; GRANDES EXIStencias de maquinarias reconstruídas, para infinidad de industrias. Compra y venta de maquinarias. Dirijasé: Hotel de Ventas de Eduardo Bohigas, Calzada 10 de Octubre 96, Habana. V-7

GANGA. SE VENDE MUY BARATO Aparato Rectificador para hacer alcohol que produce 15.000 litros cada 24 horas, con columna de 52 platos, 2 condensadores y refrigerante todo completo. Informan: San Francisco 9 entre Alejandro Ramírez y J. del Monte.

v-8 DE ANIMALES

VENDO LINDISIMO LORO, QUE CANta y habla perfectamente. Verse en Calle 19 esquina a L., altos. Casa Fernández, Vedado. V-8

MUEBLES Y PRENDAS

SE VENDE UN JUEGO DE CUARTO, de caoba, 8 piezas, en Peñalver número 130, esquina a Oquendo. V-9

FAMILIA VENDE CUARTO ARTE moderno, $85, costó $350. Refrigerador Eléctrico, comedor Renacimiento Español, sala, arte moderno, $35. Lámparas, Radio de gavinete. San Lázaro 286, esquina a Lealtad. V-9

MUEBLES EN GANGA

Liquido a primera oferta y hacemos encargos, arreglos y cambios, «El Cedro», Galiano 123, entre Zanja y Barcelona. V-9

SALUD 11

Le ofrecemos los mejores muebles. Precios increíbles: juegos cuarto, 25 pesos; sala, 15 pesos; comedor, 20 pesos; recibidor, moderno, 30 pesos; lámparas, neveras, camas, sillones, pianos, radios, máquinas coser, escribir, contadoras, vidrieras, baúles, maletas. Aquí encontrará todo lo que usted necesita. Visite esta casa. Salud 11. También le compro sus muebles. Llame: M-9136. V-9

SE VENDE JUEGO CUARTO ARTE Moderno, con chifonroide, en perfecto estado; sillones-portal, buró y otros muebles. Precios de ocasión. Neptuno 219, bajos, entre Oquendo y Soledad. V-9

VENTAS

MUEBLES Y PRENDAS

SE DESEAN VENDER UN JEUGO de sala, comedor y cuarto, son lujosos. Se dan en la tercera parte de su valor. Cerro 430. V-9

VENDEMOS MUEBLES

Compostela 66, altos, (era Casa de Huéspedes) 30 habitaciones, cada habitación 8, 10 12 pesos, hay separado, neveras, piano, matas, cocina de gas, escritorio y globos. Teléfono: M-4184. V-9

CASA ARECHAGA. SI USTED NEcesita muebles, visite los talleres de «El Siglo», donde encontrará preciosidades, por poco dinero. Compre directamente y comprará lo mejor. Manrique 189, Ebanistería. V-9

VENDO JUEGO DE COMEDOR CUARto, media cama y chiffoner, corrallito, barato. Calle 2 No 225 entre 23 y 25. V-9

FAMILIA VENDE TODOS SUS MUEbles, lujoso juego cuarto, caoba, moderno; sala, recibidor, piano, lámparas; finísimo juego cuarto, niño. Urge venta, San Miguel número 97, bajos, entre Lealtad y Campanario. V-9

VENDEMOS VIDRIERAS, MOSTRAdores, cajas caudales, contadoras y otros artículos más, a precios muy baratos. Todo en buenas condiciones. Informes: Aguacate 130, bajos, de 8 a 12 y de 2 a 6. V-9

FAMILIA VENDE LUJOSO JUEGO cuarto, último modelo, 3 cuerpos, costó 300 pesos, 95 pesos; comedor, regio, Renacimiento, tallado cuero; recibidor; sala, finísimo, 25 pesos; lámparas talladas, Concordia 127, entre Belascoaín y Gervasio. V-9

OBJETOS DE ARTE, GRAN LIquidación, porcelanas, bronces, marfil, máquinas escribir y coser, juegos comedor, cuarto, sala, lámparas, pianos, neveras. Los Tres Hermanos, Consulado 94 y 96. Telf. A-4775. V-9

Muebles en GANGA

Liquido más de cincuenta juegos de cuarto, comedor, sala e infinidad de piezas sueltas, a precios baratísimos. Facilidades de pagos. Compramos y cambiamos muebles. Neptuno esquina a Soledad. U-1360.

V-9 4703 4 Abril 13

FAMILIA VENDE CUARTO ARTE moderno, $85, costó $350. Refrigerador Eléctrico, comedor Renacimiento Español, sala, arte moderno, $35. Lámparas, Radio de Capilla $28. San Lázaro 286, esquina a Lealtad.

LIQUIDAMOS POR VARIOS DIAS

Muebles de todas clases y estilos, nuevos y de uso, hacemos cambios. Tenemos objetos de arte varios, así como paravanes, jarrones, peveteros, budas, cuadros, etc. Equipajes de toda clase. Salud 9 esquina a Rayo. Teléfono M-7179.

«LA CASA INGLESA»

RASTRO EL HABANERO. COMPRA Y vende todas clases muebles, pago mejor que nadie. Burós, máquinas escribir, Coser, Equipo oficina en general. Ferretería, locería y lámparas. Visítenos. Monte 50. A-8032. V-9

EN MUEBLES

Somos únicos por el surtido más extenso y novísimo, su sólida construcción y enorme facilidades en los pagos.

CAO Y VARELA

Neptuno números 183 y 187.

VENDO JUEGO CUARTO MODERno, $28; otro 3 cuerpos, caoba, con butacón, chifonier, última novedad, barato; juego comedor 10 piezas; sala, caoba, modernista, baratísimo, poco uso. Lámparas, piano $35; refrigerador eléctrico. Jesús del Monte 27, altos, una cuadra esquina Tejas.

LIQUIDACION

Objetos de arte propios para regalo, o persona de refinado gusto. Gran surtido en adornos, porcelana, bronce, marfil, lámparas, cuadros, juegos de plata, candelabros, apliques.

PIANOS Y RADIOS

Gran surtido en pianos de absoluta garantía al alcance de todas las fortunas y facilidades de pago. Radios de varias marcas a precios de verdaderas gangas

LIBROS DE MEDICINA

derecho y literatura, gran surtido a como quiera. Compramos y cambiamos objetos de arte, pianos, radios, oro y plata. San Rafael y Oquendo.

«LA PREDILECTA» U-2530.

VENDO VARIOS MUEBLES ANTIguos y objetos de arte de mucho mérito, una biblioteca de 3 cuerpos estilo Renacimiento y 1 juego de mimbre tapizado, compuesto de 9 piezas. Valle No 3 entre Hospital y Espada. V-9

MUEBLES EN GANGA

Juegos cuarto Arte Moderno, $4 mensuales; comedor, caoba, último estilo $3.00 mensuales; sala o recibidor modernísimos $3.00 mensuales; juego cuarto 3 cuerpos, caoba, últimas creaciones $5.00 mensuales. Precios muy bajos.

"LA EMINENCIA", NEPTUNO 188

MUEBLES BARATOS

A verdaderos precios de gangas. Liquidación permanente de juegos de sala, cuarto y comedor.

VENGA A VERNOS ENSEGUIDA

Ahorrará dinero. Facilidades de pago. Tomamos sus muebles a cambio.

LA CASA LOPEZ 14 NY

Belascoaín 76, entre Jesús Peregrino y Pocito. Tel. U-4541.

v10 UTILES DE OFICINAS

MAQUINAS, BUROS

De oficina, escribir, sumar, calcular, coser, mimeógrafos, adresógrafos, multígrafos, archivos, cajas caudales, libreros, mesas y equipos oficinas en general. No reparo precio. Véalos, Villegas 6. Telf. A-8054. Losada. V-10

MUEBLES DE OFICINA

Compra, venta, archivos, cajas documentos, caudales, máquinas escribir, sumar calcular, Tarjeteros Kardex, butacas, libreros y todo para oficina. Especialidades colegio, hoteles y bars. Compostela 55 cerca de Obispo. A-7744. V-6

INSTRUMENTOS DE MUSICA

SE VENDE UNA VICTROLA VICTOR de gabinete con 30 discos y un escaparate para cristales Todo $12.00. Neptuno 282 entre Aramburo y Hospital. U-3489. V-11

AFINE SU PIANO POR 2 PESOS, con toda garantía y seguridad, Manuel Domínguez, afinador mecánico, graduado en la Escuela «Danguard», de New York. Taller: Zulueta 36 y medio. M-3040 y M-4761. Habana. V-11

REGIO PIANO EN 65 PESOS, QUE costó 850 pesos, color caramelo, todo caoba, reflactario al comején, propio para concierto. (Está nuevo), con su banqueta. Pocito 27, Víbora. V-11

LIQUIDO PIANOS

De absoluta garantía, propios para personas de gusto y al alcance de todas las fortunas y con facilidades de pago. «La Predilecta». San Rafael y Oquendo. U-2530 V-11

VENTAS

AFINADORES

AFINADOR-COMPOSITOR: PIANOS, pianolas. Experto graduado Estados Unidos. Prontitud, garantía. Precios módicos. Afinar: 2 pesos. Salgo campo. Avisos: Profesor Vidal Cuveller, San Pablo 30, Cerro. Telf. A-8606.

12 RADIOS

VENDO RADIO MAJESTIC, DE MAGníficas voces y bonito mueble, en 50 pesos. Véalo en San Miguel 129, altos, entre Gervasio y Escobar. V-12

VENDO SOLAR DE 18x58 A $2.50 vara, situado Reparto Alturas Almendares, rodeado de buenas residencias, dueño Fuentes 49, entre A y B, Almendares. A-7733. V12

VENDO RADIO ATWATER KENT, en 33 pesos, en perfecto estado; otro, Clarion, en 25 pesos. Véalos, en San Miguel 129, altos, entre Gervasio y Escobar. V-12

VENDO RADIO MAJESTIC DE OCHO bombillos elegante gabinete grandes voces y alcance. Se da barato véalo en Salud 29, bajos, entre San Nicolás y Manrique. V-12

LIBROS E IMPRESOS

TESORO JUVENTUD, (20 tomos), 11 pesos; Historia España, La Fuente, 25 tomos y muchos interesantes. Los doy baratísimos, pues estorban, San Rafael número 141, bajos, entre Oquendo y Soledad. V-13

14 CAJAS REGISTRADORAS

CAJA CONTADORA «NATIONAL», vendo casi regalada. FO-1626, 16 y B., Reparto Almendares. V-14

SE VENDE UNA CONTADORA COlor caoba $3.99 con imprenta en magníficas condiciones. Precio $30.00 ni un centavos menos. Lealtad 83, altos. V-14

REGISTRADORAS NATIONAL CAOba, liquido varios modelos; aprovéchense. También vende a plazos cómodos. Cambio niquelados antiguas, por modernas caoba. Hago reparaciones. Iiquelados. Esmaltados. San Rafael 51. V-14

15 OBJETOS VARIOS

SE VENDE UNA CELOSIA DE 2.57 x 3, una hermosa pecera con su pie y peces. Calle E núm. 126, entre 25 y 27. Vedado. V-15

BILLARES: VENDO UNA DE VIUDA, trabajando, hace $45 almes, la doy en $60, no la puedo atender. Línea y 18, Vedado. El Coime. V-15

SE VENDE UNA COCINA DE GAS de 4 hornillas, horno y asador esmaltada 20. Neptuno 282 entre Aramburo y Hospital. Telf. U-3489. V-15

VENDO MESAS «VITROLITI», SIllas, vidrieras modernas de todos tamaños, baratas; nevera grande, cantina; armatostes para Bodega; burócortina, banquetas, mármoles. Informes: Estrella 109, por Campanario.

LA LLAVE

FERRETERIA, LOZA, PINTURAS,

Barnices, Esmalte y Aparejos de la más alta calidad, al precio más bajo. Ferretería «LA LLAVE», Neptuno 106, entre Campanario y Perseverancia. «La Casa Olavarrieta». A-9480

OPORTUNIDAD, MARCOS PARA retratos, diplomas, gobelinos. Realización cuadros marcos. Importación directa, calidad y precios sin competencia. Visítemos. Casa Martorell, Aguila 90, casi esquina San José, M-1555. Molduras retractarias al comején. V-15

FRASCOS DE VIDRIO

nuevos. LA COMERCIAL, Habana 85, entre Lamparilla y Obrapía, entrada por el zaguán. De 9 a 11 y de 2 a 4.

BARATOS

Más de 350 artículos diferentes de quincalla; juguetes; papelería; efectos de escritorio y colegio, sorpresas para caramelos, perfumería, semillas de hortalizas. Remitiremos catálogo gratis a comerciantes del interior. COMPAÑIA COMERCIAL AGRICOLA. Habana 85, Habana. V-15

REPARACIONES

9 MUEBLES Y PRENDAS

REPARACIONES DE NEVERAS DE todas las marcas, esmaltamas con laca. Repuestos de todas clases, rápida atención. Precios económicos. Avísenos: Sitios 16. Telf. A-5901. R-9

DINERO-HIPOTECA

d1 SE TOMA

TOMO EN HIPOTECA 5,000 PESOS al 9 por ciento, sobre varias casas en la Habana, con un valor de más de 30,000 pesos. Trato con el dueño del dinero, solamente, José A. Ramos, Malecón 28, primer piso. D-1

d2 SE OFRECE

DOY DINERO EN HIPOTECAS, AL 7 por ciento, cualquier cantidad. Operación en 24 horas, Alberto Cuervo, Obispo 59, altos. M-1537. D-2

DESEO COLOCAR $15.000 A BAJO interés en hipoteca, sobre casas o fincas que den frente a carretera, tratos directos, Sr. Quintana, Chacón 23, A-7733. D-2

PARA 1a HIPOTECA TENGO PARtidas de $1,000, $2,000, $3,000 para los repartos y $6.500 al 7 por 100 Habana o Vedado. Monte 13. Francisco Fernández. D-2

DOY $300 EN HIPOTECA SOBRE CAsa mampostería y alcantarillado o compro casa dando esta cantidad y hermosa con mucho terreno en Naranjito, Víbora. Interesada San Salvador 37, Cerro Carballo. D-2

A-2977: HIPOTECAS TODAS CANTIdades, a bajo interés para Habana, Barrios y Marianao. Compra y ventas de casas, Miro, Muralla y Aguiar, Departamento 416. A-2977. D-2

CEDO CREDITO HIPOTECARIO DE 2,600 pesos, garantizado, sobre dos casas y ocho apartamentos, en el Cerro, bien garantizado, por embarcar. Pierdo 800 pesos, (ni un centavo menos). Martínez, O-Reilly 23. A-6951. D-2

DINERO SOBRE AUTOMOVILES, MAquinas particulares, joyas, pianos, panteones, casas, créditos hipotecarios. Exclusivamente de 10 a 12, Galaino 57, entrada por Concordia, primer piso. Telf. M-8862. D-2

SI NECESITA DINERO

Lo facilito con garantía acciones Compañía Cubana Electricidad. También las compro. Descuento aceptaciones comerciales. Facilito hipotecas rápidamente. También préstamos sobre bóvedas y panteones. Metropolitana 808, M-6667. D-2

DINERO

Doy grandes y pequeñas cantidades, en primera hipoteca, desde el 7 por ciento en adelante, para La Habana y sus Barrios. Compro y vendo casas y solares.

Compro y vendo Bonos y Acciones.

JULIO C GRANDA

Obrapía 33. Telfs. M-5921 y F-5759

DINERO-HIPOTECA

d2 SE OFRECE

FACILITO DINERO EN HIPOTECA también fincas rústicas, bóvedas, panteones. Compro créditos hipotecarios. Mucha reserva. J. Llañes, Sitios 42, esquina a San Nicolás. Telf. M-2632. D-2

DINERO

No pierda tiempo. Cuando necesite tomar dinero en hipotecas o pagarés, vea a Fernández Alvarez, San Ignacio No. 50 Telf. A-4432 de 2 a 5. Operaciones rápidas y absoluta reserva. D-2

PRESTAMOS

desde el 1%.

Dinero sobre joyas,

Vendemos joyas, baúles y maletas. Se compra ORO.

«LA PERLA»

Animas 84, esq. a Galiano. D-2

d3 BONOS Y ACCIONES

BANCO COMERCIAL: COMPRO LIbretas Cuenta Corriente, Checks y Ahorros. Pago más que nadie. Consulte mis ofertas. Durege número 11, entre Enamorados y San Leonardo. (Maximino). De 1 a 8. D-4

BANCO ASTURIANO COMPRO BOnos y Acciones. Compro Acciones Compañía Cubana Electricidad, Compro y vendo Bonos y Acciones de todas Compañías cotizables y no cotizables en la Bolso. Manuel Piñol, Obrapía número 17. D-3

BANCO COMERCIAL DE CUBA, Y Digón y Hermanos. Comtpro Cheques y Libretas de Ahorros. Obrapéa número 17, Manuel Piñol.

d4 GIROS Y LETRAS

N. GELATS Y COMPAÑIA

Las tenemos en nuestras bóvedas, construídas con todos los adelantos modernos y las alquilamos para guardar valores de los interesados. En esta oficina daremos todos los detalles que se deseen.

CAJAS RESERVADAS

106 Aguiar 108 esq. a Amargura.

PARA LAS DAMAS

pd3 INTERES PARA LAS DAMAS

SEÑORA: NO REGALE LA ROPA de su esposo e hijos. La Sastrería «Fonseca», la arregla por poco dinero. Voy a domicilio, San Rafael 143-A., esq. a Soledad. PD-3

VESTIDOS DE CALLE A $1.50 DE casa $1.00, de niños 50 cts. moldes 40 cts. Jovellar 30 (Pasaje) entre Hospital y Espada. PD-3

SRA ALEXANDRE. GRADUADA DEL Electrolysis Institute de Nueva York Extirpe definitivamente los vellos de la cara por medio de la electricidad. Tratamiento garantizado. Precios económicos. Cale 3a No. 381, bajos, entre 2 y 4 Vedado P D-3

POR UN PESO SE HACE EL VESTIdo que quiera. Por 50 cts. corto y entallo; confeciones finas. Se dan clases de corte y costura, sistema Martí. Manrique 28. PD-3

HAGO SOMBREROS, TRAZO MODElo que desee. Reformar, 50 centavos. Planchar, engomar, 30 centavos. Modista: Corto, entallo, 50 centavos. Se hacen nuevos, a $1.00, San Rafael 41-C., farola en la puerta. A-2402, Celestina. PD-3

MADAME KUZMA: EX MODELISTA de las principales casas de París y Viena. Creadora en sombreros finos. Avisa a su distinguida clientela, que tiene a la venta sombreros nuevos, últimos modelos, desde $2.50 en adelante. También se arreglan sombreros, última moda, desde $1.00, Amistad y San Rafael, frente al Ten Cent.

SISTEMA CORTE ALEMANY

Academia. Encontrará facilísimo y perfecto: invento nuevo, precios y clases especiales, por ajuste terminará con título 2 meses y clases domicilio y correspondencia. Matilde Alemany, San José 9 entre Aguila y Galiano Sucursal Calzada Luyanó 223. Profesora Máxima.

ENSEÑANZAS

e1 PROFESORAS Y PROFESORES

CLASES DE DERECHO, POR ANTIguo profesor acreditado. Informes: Habana, 70, primer piso alto, de tres a cinco. E-1

PROFESOR DE BAILES

Enseño rápido y económico bailar Son, Vals, Tanto, etc. etc. Doy clases a domicilio. Cárdenas No. 3 So. Po. 7372. P. Servelló. E-1

GUITARRA Y CANTO, EN POCAS lecciones; también clases piano, como adorno, Jesús María, enfrente del 52, entre Habana y Compostela. E-1

PROFESOR AMERICANO DE BOSton, abogado; certificado de la Universidad de Yale, Clase colectiva de inglés. Lunes, miércoles y viernes, 8-9 p.m. ($2.00 mensual) También clases particulares. Método práctico. Academia San Rafael 139, altos. E-1

INGLES, TAQUIGRAFIA, (INGLESA y española), Teneduría, Cálculos Mercantiles, Aritmética, Algebra, Caligrafía, Mecanografía y Ortografía. Clases a domicilio, por el profesor F. Heitzman, Monte 103, altos, teléfono M-9247. E-1

CANTO. PROFESOR PEDRO PARdo Abarca Enseñanza, Opera, Zarzuela, toda clase de repertorio. San Lázaro 386. Bajos. (Entre Venus y Marina). E-1

INGLES.

Enseñado por Profesora Americana. Sorprendentes resultados en pocas semanas. El discípulo leerá, escribirá y hablará el inglés en breve tiempo. Lecciones a domicilio también Miss Kapan, Hotel Royal Palm, A-7277. E-1

e3 ACADEMIAS

COLEGIO ACADEMIA

«NUESTRA »SEÑORA DE BELEN» Primera Segunda Enseñanza. Preparación para Escuelas de Comercio, Normal e Instituto. Clases especiales Taquigrafía, Mecanografía, inglés, Aritmética. Gramática. Bordados en general. Villegas 14, altos. E-3

INTERES GENERAL

DESLINDES DE FINCAS RUSTICAS y trabajos de agrimensura. Líneas de F.C. Alberto González, A. No. 4, Vedado. IG.

PELETEROS CON NEGOCIOS CON la Eudicott Jonhson puedo solucionar créditos pendientes. M. Rodríguez Lorenzo. Guanajay IG

SOUVENIRS INDIOS, PERFUMES, libros, monedas, curiosidades, plantas, novedades, et. Remitiendo 10 centavos sellos, recibirá catálogo ilustrado, acompañado entretenido rompecabezas, (siete piezas), «Magistral», Monte 78, Habana. I-G

POR GRATITUD Y PARA BIEN DE los enfermos del Estómago, Hígado, Vesícula biliar, Colitis, Ulcera, Intestinos, etc., enviaré nombre y detalles del notable patente moderno, que gracias a Dios me libró, en poco tiempo, de antiguos y dolorosos sufrimientos. Mande las señas a Joyería Marzo, Galiano 88, Habana. I-G

HAGASE FILATELICO. COLECCIOne sellos que es la diversión más instructiva y provechosa. Le brindamos: Un album con espacios para 3500 sellos y más de 1600 grabados. Un paquete de 100 sellos diferentes. Mil papeles engomados para pegar sellos. Una pinza, todo por $1.00. Pedidos del Interior $1.20 en giro postal, Casa Filatélica Lily Obispo 121, Habana. IG

M.E.C.D. 2016

EMPLEADOS Y OBREROS FRANCESES SE PREPARAN PARA LA HUELGA

¿Hay minas de oro en Cuba?

Fredrik NORMAN.

No debe darse una cosa por cierta hasta que haya sido comprobada. Muchos dueños de minas de oro insisten en la conveniencia de investigar si es posible o nó el establecimiento provechoso de una industria minera con el fín de utilizar los yacimientos auríferos para fortalecer la debilitada economía del país. En el Club Rotario ha dicho alguien que no existe yacimiento que valga la pena de explotarse.

¿Quién está en lo cierto?

Nadie. Porque ninguna persona ha hecho las investigaciones necesarias para encontrar la verdad.

En el lugar donde actualmente existe un pequeño estanque que embellece el parque de la población minera de Boliden, estaba hace diez años el campamento de los técnicos que llevaron a cabo la prospección, y cuyos trabajos dieron como resultado una mina de oro que, por su importancia, es la tercera en el mundo. Aquella vez se trabajó solamente sobre indicios geológicos; ni un solo bloque de mineral indicó lo que poseía el sub-suelo pero ya desde el primer momento los encargados de la prospección eléctrica tuvieron el convecimiento del lugar donde debería hacerse la primera perforación con taladrados de diamante. Cuando este orificio fué finalmente perforado, se encontró un mineral de piritas sulfúricas y cobre que además poseía un elevado tenor de oro.

Gracias a los métodos electromagnéticos, pero sobre todo **a la experiencia de los hombres técnicos** se ha logrado en Boliden demostrar la existencia de unos doce millones de toneladas de mineral conteniéndo en promedio diez y siete gramos de oro por tonelada. Se ha estado extrayendo durante estos últimos tiempos de seis mil a diez mil Kilos de oro al año. Este brillante éxito dió orígen a la aparición de un gran número de empresas consultoras de prospección, con apariencias de carácter científico las cuales con sus trabajos de calidad inferior crearon una atmósfera de descrédito por la prospección eléctrica en general. Incluso la anticuada «varilla mágica», en algunas ocasiones modernizada, pasó por un momento de renacimiento como instrumento geogítico

No dudo que haya en Cuba numerosas víctimas de los timadores de la varilla mágica.

¿Se encontrará entre ellas el rotario aludido?

Personalmente prefiero no dar por cierta o falsa cosa alguna antes de haberme convencido de la verdad.

Habana, 2 de abril de 1934.

EL PAPA AUTORIZA UN NUEVO INCIENSO QUE SE DA EN LA SOMALILANDIA

ROMA, abril 8. (WP.)—Su Santidad ha autorizado que un tipo de incienso que se produce en la posesión italiana de la Somalilandia lleve en su envoltura el sello papal y la palabra «Vaticano» como distintivo, accediendo a una petición formulada por el Gobierno de Mussolini, que cree que así encontrarán trabajo centenares de personas en aquella zona en las faenas de recolección y empaque de ese producto.

Simultáneamente la Santa Sede ha otorgado a la compañía explotadora de las plantaciones un magnífico monopolio para la venta de incienso en todo el mundo, ya que se ha ordenado a todos los centros religiosos que consuman el tipo «Vaticano». De ahora en adelante la ciudad de Aden será el centro del comercio de incienso.

Dice Daladier que no queda más alternativa a Francia que otra efusión de sangre

Una carga de la policía parisiense acabó con la lucha que fascistas y socialistas sostenían ayer cerca de la tumba del soldado desconocido. Daladier refuta las acusaciones

PARIS, abril 8.— (AP).— Los rumores que circulan relativos a que los elementos extremistas se están armando para una revolución roja y fascista ha convertido las amenazas de los empleados públicos en acción.

Se habla persistentemente en los centros bien informados de que se proyecta una huelga general, en la que han de participar no solamente los funcionarios del estado sino todos los obreros franceses, para oponerse a que el Parlamento ratifique los decretos dictados por el Gobierno de Doumergue reduciendo los sueldos de los empleados públicos.

El exprimer ministro Daladier, que se encuentra en su distrito de Orange, pronunció hoy un discurso afirmando que después de la renuncia de su gabinete como resultado de los motines del 6 de febrero, no quedaba otra alternativa a Francia sino la de ser testigo de nueva efusión de sangre.

Centenares de socialistas y miembros de la Solidaridad Francesa, organización nacionalista, sostuvieron un encuentro frente al Arco de Triunfo, acometiéndose con cuchillos y palos. Varios de los contendientes resultaron heridos y fueron hospitalizados.

Comunican de Lyon que un grupo de individuos asaltó un establecimiento destinado a la venta de armas, apoderándose de sesenta fusiles y pistolas.

La huelga de brazos caídos continúa en las oficinas telegráficas y postales de Francia, a las que acuden los empleados negándose a trabajar.

Mientras tanto, el Gobierno ha publicado una nota en la prensa, prometiendo a los funcionarios públicos que no se harán más economías en sus sueldos, insistiendo en que dada la situación de la hacienda francesa no le ha quedado mas remedio al gabinete que aplicar medidas enérgicas para salvar la economía del país.

Los nuevos decretos reduciendo las pensiones de los veteranos de la guerra en mas de mil millones de francos, los cuales se llevarán esta semana a la Gaceta, están llamados a intensificar el malestar.

El Gobierno hace un llamamiento al patriotismo de los franceses pidiéndoles un nuevo sacrificio por la patria.

LUCHAN EN LA PLAZA DE LA ESTRELLA, FASCISTAS Y SOCIALISTAS

PARIS, abril 8.— (WP).— Las camorras que en un tiempo fueron la nota predominante en las noches parisienses han revivido hoy, cuando unos ciento cincuenta miembros de la asociación fascista «Solidaridad Francesa», tuvieron un choque con otro grupo de socialistas que pregonaban los números del diario «L'Populaire», saliendo a relucir cuchillos, bastones, piedras, etc.

El combate tuvo lugar en la famosa Plaza de la Estrella, precisamente cerca de la tumba del Soldado Desconocido francés y bastó una sola carga de la policía para disolver a los contendientes, no sin que tuvieran que ser asistidos unos quince de ellos de las consecuencias de la batalla.

DALADIER RECHAZA LAS ACUSACIONES QUE SE LE HAN HECHO

PARIS, abril 8.— (WP).— Las acusaciones formuladas contra las autoridades por la forma en que se condujeron durante los sangrientos sucesos de febrero último en esta Capital fueron refutadas elocuente y enérgicamente hoy por el Ex-Premier Daladier en una asamblea del Partido Radical-Socialista que tuvo lugar en la ciudad de Orange, en el sur francés.

El eminente político tuvo que hacer frente a los cargos formulados por las organizaciones fascistas de haber intentado en aquella ocasión asaltar el Congreso y proclamar su disolución, creando un gobierno de tipo mussolínico.

Negó que con el propósito de combatir a los revoltosos se armara a las fuerzas de policía con ametralladoras u otros medios defensivos similares y señaló que se ha probado hasta la evidencia que los primeros tiros no partieron de parte de las autoridades.

Respecto a las necesidades de la hora declaró Daladier que son de un plan determindo para obtener reformas políticas y sociales.

La asamblea recibió el discurso con grandes muestras de entusiasmo y aprobó una moción autorizando a los delegados, que irán al próximo congreso en Clermont-Ferrand, para que actúen de completo acuerdo con los principales sostenidos por el jefe del partido M. Daladier.

DALADIER RENUNCIO CUANDO ESTUVO CONVENCIDO DE QUE NO PELIGRABA LA REPUBLICA

PARIS, abril 8. (WP).—Es objeto de comentarios el discurso que ha pronunciado el ex-primer ministro Daladier en Orange, su ciudad natal, y del cual dan largas reseñas los periódicos de esta noche.

Se trata del primer discurso que ha pronunciado Daladier desde que cayó con su gabinete después de los sucesos del 6 de febrero, y por esta causa tiene mayor significación.

Daladier dijo, según la prensa de la noche, que los sucesos que culminaron en la tragedia del 6 de febrero, fueron resultado de un mes de escaramuzas preliminares, durante las cuales las sociedades fascistas y nacionalistas unieron sus fuerzas al objeto de invadir la Cámara de los Diputados e imponer una dictadura a Francia.

«El descontento general —añadió— engendrado por la crítica situación económica del país, así como también la lentitud con que se efectuaban las investigaciones del proceso Stavisky, fueron los factores que contribuyeron a la crisis.

«Las investigaciones parlamentarias —siguió diciendo Daladier— probaron que la policía tuvo que soportar durante cuatro horas los ataques de los elementos extremistas, resultando más de cien agentes de la autoridad heridos de piedras, trozos de hierro y otros proyectiles.

«Se ha probado asimismo —agregó— que el Gobierno no dió ninguna orden para que se hiciera fuego al pueblo y que los primeros tiros sonaron en Cours La Reine, donde no había policías.

«En el Puente de la Concordia, la fuerza pública tuvo que disparar sus armas en legítima defensa —añadió Daladier— impidiendo así que la multitud incendiaria la Cámara de los Diputados. Si la policía de servicio en el Puente de la Concordia, hubiera sido vencida por las turbas, la Guardia Republicana que custodiaba el edificio de la Cámara habría tenido que defenderlo con sus fusiles, lo que sí hubiera sido una catástrofe».

Explicando los motivos de la renuncia de su gabinete, Daladier dijo que consultó con sus colegas y amigos toda la mañana y decidió dimitir solamente después de estar convencido de que los revolucionarios habían fracasado en su intento y que la continuación del sistema republicano de gobierno estaba asegurada».

CHOQUES ENTRE IZQUIERDISTAS Y POLICIAS EN FRANCIA

THIONVILLE, Francia, abril 8. (WP).—Se han desarrollado en esta población disturbios debido a una manifestación antifascista que han llevado a cabo elementos de la izquierda, en su mayoría comunistas.

Muchos de los manifestantes iban armados de cuchillos y blackjacks y en los choques registrados con la policía, tuvo ésta dos agentes heridos.

Los agentes arrestaron a doscientos manifestantes.

Von Seeckt, será el asesor militar del ejército chino

Los japoneses se muestran poseídos de gran actividad en la parte Norte de China

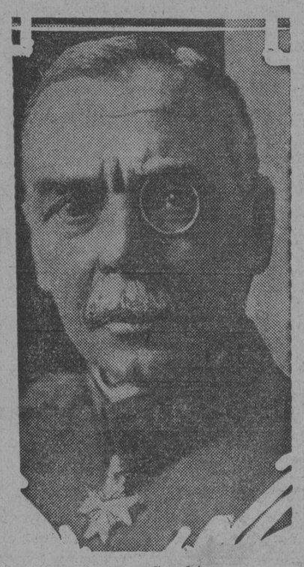

Von Seeckt

SHANGAI, China, abril 8. (AP.)— El general alemán Von Seeckt, veterano de la guerra mundial, llegó a ésta hoy para hacerse cargo de la Jefatura militar del gobierno nacional, reemplazando al general alemán George Wetzell, Consejero durante los últimos dos años.

LOS JAPONESES SE MUESTRAN ACTIVOS EN EL NORTE DE CHINA

PEIPING, China, abril 8. (AP.)— La «Peiping Chronicle» dice que más de cien oficiales japoneses llegaron a esta hoy, en viaje hacia Chabar, Suiyuan, Shansi y el suroeste del Hopei, con el objeto de estudiar el centro estratégico del norte de China. Dice además, que el Ferrocarril del Sur de la Manchuria también ha enviado agentes al norte de China, quienes estudian con gran actividad las condiciones económicas y que están proyectando reforzar la influencia japonesa, especialmente en Shantung.

Otros periódicos chinos dicen que las autoridades japonesas han pedido permiso para efectuar maniobras militares en la zona delimitarizada, pero los chinos han rehusado concederlo mientras tanto los japoneses están construyendo un aerodromo en Malanyu, pasada la gran muralla, donde ya tienen treinta aeroplanos.

A los setenta años de edad un "lobo de mar" marcha para Alaska, para dragar las playas en busca de aúreo metal

El capitán John C. Benson (en el cuadro), veterano lobo de mar que cuenta setenta años de edad, está reparando el barco «Salmon King», al que bautizará con el nombre de «Gold King», con el objeto de dragar las playas de Nome, Alaska, en busca de oro. Según Benson será el primer buque de su clase en los mares del Norte y estará provisto de potentes dragas de succión.

El convenio del desarme está ya casi terminado

Se teme que Rusia no esté de acuerdo con la reducción si Japón no figura en ella

PARIS, abril 8. (AP.)—Los altos oficiales de la Liga de las Naciones opinan que el convenio para la limitación de los armamentos está a punto de completarse, como resultado de las conversaciones de Henderson, que se encuentra en la actualidad en Ginebra, con Londres y París.

«Tal vez se consiga una reducción equitativa del ejército.»

No obstante se teme que Rusia no esté de acuerdo con la limitación, a menos que el Japón tome parte en la misma.

Otra dificultad que se presenta es que las garantías que Alemania ofrece sean aceptadas por Francia. Los delegados, incluyendo al japonés Sato, llegarán a ésta mañana para celebrar una reunión el martes.

LA AVIADORA INGALLS LLEGO A FORTALEZA

FORTALEZA, abril 8 (AP). — La aviadora Ingalls ha llegado a esta ciudad procedente de Macei, trasladándose a Natal para almorzar.

ESPECTACULAR MUERTE DE UN JOVEN AL QUE SE HABIA PROHIBIDO VOLAR

PRAGA, Abril, 8. (WP).—Un pobre joven aviador que por prescripción facultativa no podía ya volver a elevarse por los aires siguiendo su vocación, tomó la determinación de priva de la vida en la forma más espectácular que pudiera soñarse.

Jan Zonnek,, piloto, miembro de las fuerzas aereas checas, a causa de una enfermedad del corazón fué transferido por orden de los médicos militares al departamento de administración con la recomendación de que no se le permitiera volar nunca más, sopena de inminente peligro para su vida.

Zonnek, no pudiendo conformarse con esta situación, adquirió un avion y llevándolo secretamente a un campo particular se elevó, volando durante un cuarto de hora por sobre el aerodromo militar y, de pronto, inclinó el timón haciendo que el aparato se proyectara de nariz contra el suelo estrellandolo y muriendo instantaneamente.

LA ESPOSA DEL ALCAIDE DE LA CARCEL DE LINZ HA SIDO DETENIDA AYER

VIENA, abril 8 (AP).—El gobierno ha publicado un decreto por el que se declara ilegal el gremio socialista de deshollinadores, por estimarlo subversivo.

La policía ha encarcelado a tres mujeres, una de ellas esposa del alcaide de la cárcel de Linz, que facilitó la fuga de algunos socialistas y nazis. También ha procedido a la detención de la hija de uno de los socialistas que lograron fugarse.

En varios buzones de esta capital se han encontrado letreros que dicen así: «Camaradas obreros: permaneced unidos y manteneos quietos esperando el día de la venganza que se aproxima». Firma estos letreros «Un combatiente».

PROCESION EN TURIN PARA EL TRASLADO DE LOS RESTOS DE D. BOSCO

TURIN, abril 8. (AP.)—Millares de admiradores de la ingente labor de Don Bosco asistieron hoy a la procesión que se efectuó en esta ciudad con motivo del traslado de los restos del Santo a la Basilica de María Auxiliadora. Con esta ceremonia terminaron las fiestas que comenzaron hace una semana en la ciudad natal de San Bosco.

Veteranos belgas rinden tributo al fenecido monarca

La reina Isabel ha envejecido rápidamente y se halla bajo grande y abrumador pesar

BRUSELAS, abril 8. (AP.)—La Reina Isabel, con los ojos nublados por las lágrimas, recibió hoy a una delegación de veteranos de la guerra mundial que acudieron al Castillo de Laeken, donde reside la soberana, para hacerle presente su condolencia con motivo de cumplirse hoy el aniversario del natalicio del Rey Alberto.

La Reina Isabel ha envejecido rápidamente desde la muerte de su augusto esposo y parece hallarse bajo un enorme peso que la abruma.

Dos mil quinientos soldados desfilaron por la cripta que existe en el Castillo, donde reposan los restos del Rey Alberto.

El Rey Leopoldo III asistió esta mañana a una Misa de Requiem que se dijo en la capilla del Castillo en sufragio del alma del popular monarca desaparecido.

BELGICA CELEBO LA MARCHA DEL DIA DEL ARMISTICIO

BRUSELAS, abril 8. (WP.)—La marcha del Día del Armisticio que ha venido celebrándose con gran brillantez desde el año 1918 tuvo lugar hoy a través de las calles sin adornos ni demostraciones de júbilo, en señal de duelo por la desaparición del Rey Alberto I.

Más de 30.000 veteranos de la guerra mundial, muchos de ellos vistiendo sus trajes de civiles, desfilaron marcialmente bajo sus banderas por delante de la tumba del soldado desconocido belga en medio de un silencio solamente interrumpido por el ruído de los tambores y el chocar de los tacones sobre el pavimento.

AUSTRIA DA UN PASO QUE SERA DECISIVO PARA LA RESTAURACION MONARQUICA

VIENA, abril 8. (WP.)—A la proclamación de la nueva constitución austriaca, que tendrá lugar el día primero del próximo Mayo, seguirá la aprobación de la nueva ley de tierras.

Considérase que con la implantación de esas reformas a la Carta Fundamental se perderán las últimas esperanzas de los elementos republicanos austriacos porque precisamente significarán el paso decisivo hacia el regreso de la monarquía.

Protestas en Bolivia por los desastres

Ciento veinte muertos y varios cientos de heridos a causa de las revueltas

NUEVA YORK, abril 8. (AP.)—Al mismo tiempo que publicaba la Legación de Bolivia en Washington un comunicado, que contenía los mensajes cambiados entre el Presidente de la República, Salamanca y el generalísimo Peñaranda, relacionados con la supresión de una revuelta en la capital boliviana, la prensa de esta ciudad recibió mensajes fechados en Puno, puerto peruano del Lago Titicaca, próximo a la frontera con Bolivia, dando cuenta de que hubo muchos muertos y heridos en los choques que se registraron en La Paz entre los cadetes y los carabineros.

Agregan los mensajes de prensa que varios consejos de guerra sumarísimos se reunieron inmediatamente después de los encuentros, dictando varias sentencias de muerte que se ejecutaron algunas horas más tarde.

El periódico «El Comercio» de Lima publica hoy una información que dice: «Confirmando las noticias relacionadas con la revuelta boliviana, hemos logrado saber, a pesar de la extricta censura que ha establecido el gobierno del Presidente Salamanca, que al amanecer del jueves los cadetes de la Escuela Militar atacaron por sorpresa los cuarteles de la policía y de los cuarteles militares, apoderándose de los mismos, ayudados en el segundo caso por los reclutas.

«Los combatientes comenzaron a las once de la mañana de ese día, cuando los carabineros, con instrucciones del Gobierno, acudieron a rescatar los cuarteles que se hallaban en manos de los insurgentes, resultando ciento veinte muertos y varios centenares de heridos.

«Debido a la intervención del general Lanza, los cadetes se rindieron a las doce del jueves.

«Los jefes de la rebelión fueron sometidos a consejos de guerra que se reunieron inmediatamente, siendo condenados a muerte y ejecutados a las tres de la tarde por pelotones de soldados.

«Hemos sabido que el descontento popular dimana de los fracasos que está sufriendo el ejército boliviano en el Chaco, así como de las luchas internas entre los políticos, las deportaciones y las crisis económicas, todo lo cual ha originado el brote revolucionario que, a pesar de la energía conque combatieron los rebeldes, terminó en pocas horas.

«El Gobierno ha dispuesto la deportación de varios revolucionarios, esperándose que lo sea también el ex presidente Bautista Saavedra».

Las últimas informaciones dan cuenta de que prevalece actualmente una completa tranquilidad en La Paz y que el Gobierno domina la situación desde que designó al general Lanza, comandante militar de la plaza.

UNO DE LOS PROCESADOS DE SCOTTSBORO DICE QUE ES SOMETIDO A TORTURAS

NUEVA YORK, Abril, 8. (AP).—El abogado Leibowitz, de la Defensa Internacional Obrera, ha declarado que la organización ha recibido una carta de Olin Montgomery, uno de los morenos procesados por la ruidosa causa de Scottsboro, afirmando que esta siendo torturado en la carcel de Birmigham, Alabama, mientras el Alcaide le amenaza si no rechaza los servicios que le ha ofrecido la Asociación Nacional para el progreso de la Raza de Color.

Leibowitz agregó que elevará su protesta al sheriff y que llevará a cabo una investigación antes de acudir al Gobernador.

UN MUERTO Y MUCHOS HERIDOS EN CHICAGO EN LUCHAS POLITICAS

WASHINGTON, abril 8. (AP.)—La lucha que sostienen los demócratas en Chicago, para la designación de candidatos a las próximas elecciones, ha causado un muerto y gran número de contusos en el barrio italiano.

Programa nacionalista

Por ANTONIO ESCOBAR

El Partido Revolucionario Nacionalista, dirigido por el General Menocal, formuló el año pasado un vasto programa de reformas, con el cual irá, según supongo, a las elecciones para la Constituyente.

Es una obra notable porque, además de contener una parte dedicada a las reformas constitucionales que son las de más actualidad, figuran en ella numerosas medidas más o menos importantes, pero todas, inspiradas en un espíritu de justicia y de progreso.

Veo con aplauso que ese partido en el Capítulo Tercero del programa, dedicado a las Reformas Constitucionales, pide que se cambie el sistema de gobierno presidencial por otro de tendencias parlamentarias en la forma que se estime más adecuada, respetándose las condiciones actuales de elegibilidad del Presidente y el sistema de su substitución por el Vice-Presidente. Ambos funcionarios serán elegidos directamente por el pueblo y en elección especial.

Se exigirá a todo cubano, para el desempeño de cualquier cargo público el requisito de haber votado en la última elección. Lo cual podrá ser de utilidad porque eliminará de las oficinas a unos cuantos aspirantes.

Lo del voto a la mujer cubana, con toda su amplitud a fin de que pueda ser electora y elegible para los cargos públicos me parece mal; pero me parecerá muy bien que se vaya concediendo gradualmente el voto a las mujeres, como se ha hecho en la Gran Bretaña, con buen éxito.

También se pide, —y está bien pedido— que por una medida de reforme parte de la Constitución se garantice la inamovilidad de todos los servidores del Estado, las Provincias y los Municipios.

También figura en el programa una disposición importante y que, según creo, no existe hoy en ninguna ninguna de América y que es esta:

Referendum previo para concertar empréstitos públicos, cualquiera que sea su denominación, siempre que afecten las rentas del Estado, las Provincias, los Municipios, sus propiedades o cualquier clase de ingresos públicos para el pago de los intereses o amortización, y, sin cumplir requisito no serán obligatorios.

Todo lo expuesto aquí, y también la abolición de la pena de muerte figuran entre las reformas de la Constitución. Hay además un gran número de medidas importantes que figurarían entre las leyes ordinarias. Es esta una obra que requeriría bastante tiempo para ser llevada a cabo y que mejoraría en alto grado las condiciones de vida de la clase obrera, a la cual apartaría de la utopía socialista.

Aquí encajan, un vez más, las famosas palabras del Duque de Lincourt a Luis Diez y Seis, Rey de Francia:

—Señor, la mejor manera de evitar las revoluciones es hacerlas.

Si el obrero es bien tratado por el capitalismo, si tiene la jornada corta y el jornal alto, si puede con sus ahorros, comprar una morada higiénica y hasta elegante, si puede educar sus hijos bien y gratis, no se preocupará el socialismo, que es la igualdad en la miseria.

En el Programa de la **Renovación Socialista** hay un Capítulo, el Sexto, dedicado a Política Social, en el cual se expone todo lo que se propone de hacer en pro del obrero, sin derribar la sociedad actual y su principio de propiedad. Y hay otro Capítulo, el Séptimo, titulado Política Agraria, en el cual se da a conocer cómo se puede convertir, al desheredado guajiro de hoy, en un ciudadano próspero y culto. Léase eso, que es interesante.

DOS INDIVIDUOS FUERON TIROTEADOS CUANDO IBAN A VOLAR UN POLVORIN

NIZA, abril 8. (AP.)—Los soldados que se hallaban anoche de centinelas en el fuerte de Montrevere, cerca de Niza rechazaron a tiros a dos individuos que se acercaban cautelosamente al polvorín, con propósitos, según creen las autoridades militares, de volarlo.

No hace muchos días, que el centinela del fuerte Ladrette, también hizo uso de su fusil contra dos individuos que pretendían introducirse en los sótanos del polvorín.

ES MAS FUERTE LA FE QUE LA CAMPAÑA CONTRA LA RELIGION EN RUSIA

MOSCU, Abril 8. (WP).—A pesar de la intensa campaña antireligiosa que viene llevandose a cabo en todo el territorio de la Rusia Soviet, las iglesias que aun existen, se ven colmadas en extremo durante las presentes fiestas pascuales del rito ortodoxo griego.

Se han realizado grandes compras de las tradicionales figuras en forma de pirámides que no pueden faltar en ninguna casa de los creyentes en estos días pascuales, constituyendo un atrayente espectáculo la procesión de sus portadores, que los llevan a las iglesias para que sean bendecidos, sin preocuparse de la repulsa oficial contra estas prácticas.

Tres senadores demócratas pedirán hoy que se restauren los contratos postales por avión hasta poder investigar los fraudes

Monseñor James Cannon, obispo protestante y su secretaria, están acusados de haber violado la ley electoral federal por no manifestar las sumas que aprontaron a las elecciones

WASHINGTON, abril 8. (AP.) — Mientras el senador Reed en su plataforma para la reelección ataca al Gobierno, asegurando que «los Estados Unidos se están alimentando con venenos, de los cuales es necesario salvar a la nueva generación», tres senadores republicanos se disponen a someter mañana un proyecto de ley exigiendo la restauración de los contratos del correo aéreo hasta tanto se aclare por la Comisión correspondiente del Congreso, la acusación de fraude que se ha formulado.

Es probable que el 23 de este mes recaiga votación acerca del proyecto de refinanciamiento de las hipotecas rurales que exige la emisión de 25.000 millones de pesos más a pesar de que el Gobierno sostiene que la expansión monetaria que se pide es excesiva.

La tranquilidad que se observa entre las clases obreras continúa preocupando al Gobierno, toda vez que la Junta Nacional del Trabajo ha fracasado en su propósito de arbitrar los conflictos pendientes. La huelga de los obreros de las fábricas de tejidos de Cleveland ha empeorado no habiendo perspectivas de solución.

La Junta del trabajo en la industria del automóvil afronta dos huelgas, temiéndose que el jueves surja otra. Los esfuerzos de conciliación realizados en Detroit han sido inútiles.

Los dueños de las minas hulleras de muchos estados atacan la orden de la NRA que establece la jornada de siete horas y eleva los jornales, proponiéndose censurar a la NRA en la información pública que se efectuará mañana ante una Comisión congresional. Uno de los representantes de las empresas mineras del norte de West Virginia, manifestó hoy que son 14.000 los empleados que carecen de trabajo desde el día 4 de enero, debido a los cambios que han introducido en las condiciones del trabajo los códigos de la NRA.

Los jefes democráticos de la Cámara de Representantes confiesan que los autores del proyecto de ley agrícola lograrán seguramente mañana 154 firmantes para una petición q. presentarán a la Mesa pidiendo que se ponga a votación inmediatamente.

Los autores de la ley citada reclaman un crédito suficiente para financiar las deudas de los agricultores, afirmando que se necesitan 9.000 millones de dólares.

Del martes al miércoles, se pondrá a votación en el Senado el proyecto de impuesto sobre la renta, esperándose que la Cámara lo haga en el curso de esta misma semana. Los liders opinan que la Cámara no apoyará la enmienda de Couzens, por la que se aumenta ese impuesto un diez por ciento ni la de LaFollette que acrecienta los impuestos sobre las fincas a pesar de que produciría al Tesoro un ingreso de 145.000,000 de pesos, aproximadamente.

ACUSADO EL OBISPO PROTESTANTE JAMES CANNON

WASHINGTON, abril 8. (AP.)—El Obispo protestante James Cannon y su secretaria tendrán que presentarse mañana ante el Juzgado de Instrucción para responder a los cargos que se les hacen por haber violado la ley electoral federal por no haber manifestado la cuantía de las sumas con que habían contribuido al fondo creado para la campaña contra la candidatura de Alfred E. Smith. La penalidad que señala la ley para esta clase de delitos es de dos años de prisión o multa de 10.000 pesos, o ambas.

RUSIA NO PARECE ESTAR DISPUESTA A SATISFACER SU DEUDA A LOS EE. UU.

MOSCU, Rusia, abril 8. (AP.)—Se sabe que Rusia pone obstáculos a las diligencias hechas por los Estados Unidos a fin de cobrar las deudas del tiempo de los Zares, valiéndose del proyecto de ley de Johnson.

Rusia no se considera defraudadora, desde el momento en que tiene pendientes reclamaciones por la ocupación de la post guerra, y estima que si no hay crédito disponible, no habrá intercambio comercial, ni serán tan necesarios como antes los productos extranjeros.

Después de haberse suscrito las condiciones de paz entre las empresas de autos y los obreros que amenazaban con la huelga por no haberse aceptado los sindicatos patronales, prohibidos por la N. R. A., Sección 7-A, los representantes de los dos grupos, sonríen. Las conversaciones que dieron término a este conflicto se efectuaron en la Casa Blanca. De izquierda a derecha: Edward Mac Grady, Subsecretario del Trabajo; William Green, Presidente de la American Federation of Labor; General Hugh Johson, Administrador de la N. R. A., y William W. Collins, organizador de los sindicatos de la A. F. L., en Detrot.

M.E.C.D. 2016

SUPLEMENTO DIARIO EN ROTOGRABADO; DE ACTUALIDAD MUNDIAL

DIARIO DE LA MARINA

HABANA, LUNES, 9 DE ABRIL DE 1934

PARA ASUNTOS RELACIONADOS CON EL DEPARTAMENTO GRAFICO llamar al Teléfono M-3775

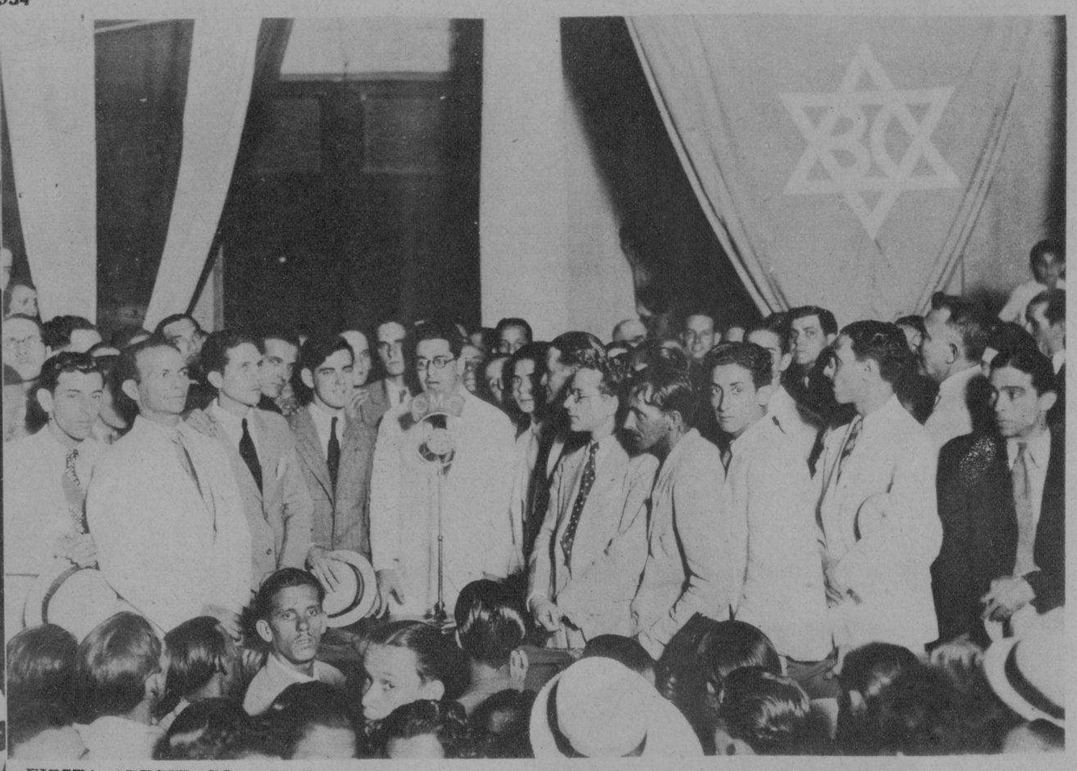

FIESTA ABECEDARIA.—Se llevó a cabo el sábado por la noche una hermosa fiesta abecedaria en el local del A. B. C., en la Calzada del Cerro, esquina a Primelles. La mayor parte de los celulados de la Habana acudieron al acto, que presidió el doctor Joaquín Martínez Sáenz, Secretario de Hacienda, que aparece ante el micrófono dirigiendo la palabra al pueblo de Cuba (Foto Romay)

LOS ABECEDARIOS SE REUNIERON.—El sábado, día siete, a las ocho y media de la noche, tuvo efecto el acto inaugural del Club Social Abecedario, situado en la calle del Cerro y Primelles. El local social, aunque amplio, resultó muy pequeño para el gran número de afiliados al A. B. C. que acudieron al momento de la inauguración, así que éste se vió precisado a abordar la misma Calzada del Cerro. Aspecto, hermoso aspecto, que presentaban los abecedarios reunidos, cuando fué hecha esta instantánea (Foto Patiño)

EN EL USO DE LA PALABRA.—A los postres del espléndido almuerzo celebrado ayer en La Tropical en honor del Presidente del Centro Asturiano y su Junta Directiva, nuestro Director, el doctor José I. Rivero, a solicitud reiterada de la concurrencia, hizo uso de la palabra. Aparece en este close-up en los momentos en que dirigía la palabra a los asturianos. El doctor Rivero fué ovacionado cuando terminó (Foto Vigos)

UN GRAN BANQUETE.—En el Salón Tropical, de la Cervecería de su nombre, tuvo efecto ayer tarde un banquete pro Sanatorio del Monte Naranco, ofrecido por el Centro Asturiano de la Habana en honor de su Presidente y la Junta Directiva. En esta foto aparece la mesa presidencial en la que se encuentran, sentados, el comandante Marchena, don Julio Blanco Herrera, nuestro Director, Dr. José I. Rivero, Octavio Portas, Lucio Fuentes y otras personalidades cubanas y asturianas (Foto Bravo)

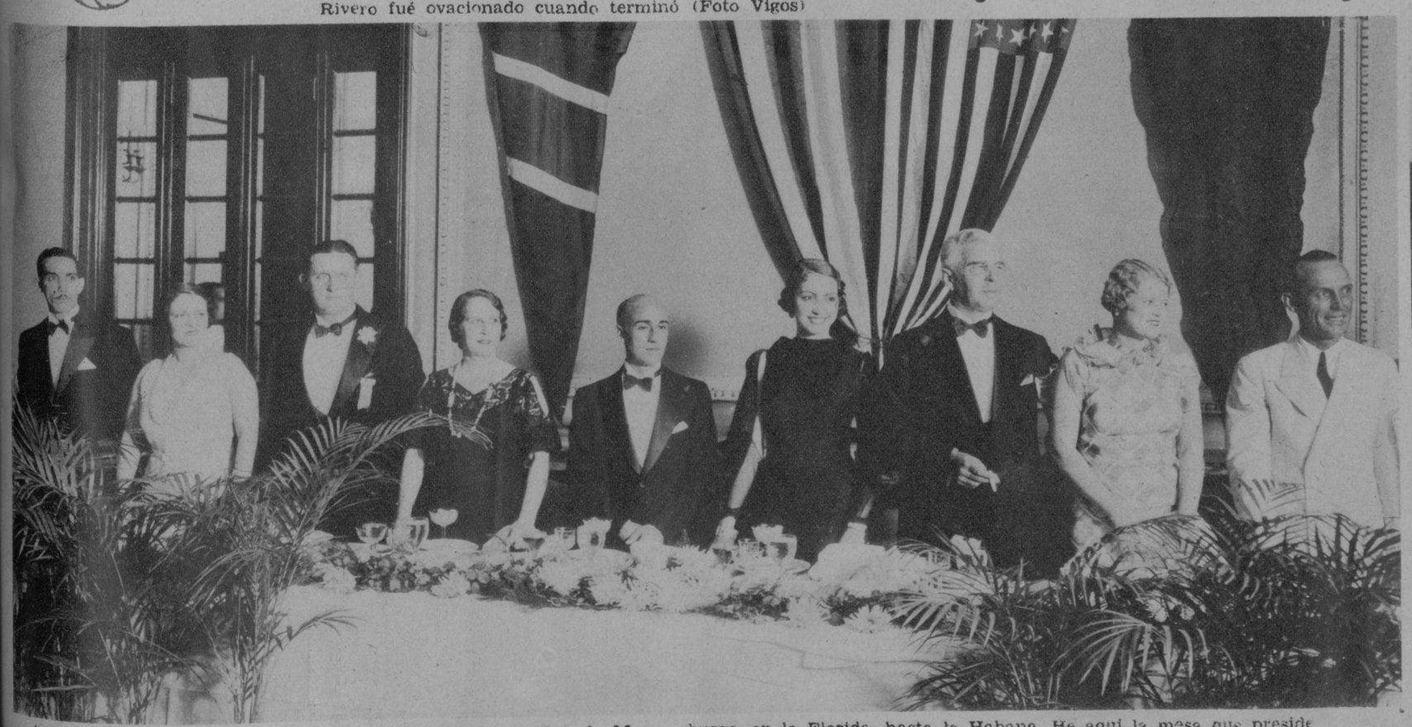

ALMUERZO DE DESPEDIDA.—En el Habana Yacht Club de Marianao tuvo efecto el sábado, un banquete que ofreció el Presidente de la Comisión Nacional del Turismo, señor Alberto Crusellas, a los yastistas americanos que compitieron en las regatas desde St. Petersburgo, en la Florida, hasta la Habana. He aquí la mesa que preside el señor A. Crusellas, en la que aparecen los deportistas americanos y varias distinguidas señoras, así como la señorita Conchita Estraviz que irá a Miami ostentando el título de "Miss Cuba 1934". (F. Vigos)

FINAL DE UNA REGATA PERFECTA.—Para cerrar con broche de oro la gran regata anual de St. Petersburgh-Habana que finalizó el pasado lunes por la tarde, la Comisión del Turismo ofreció el pasado sábado por la noche un gran banquete en homenaje de los pilotos y propietarios de las embarcaciones triunfadoras. Aquí tenemos a los felices mortales, después de recibir sus trofeos. Sus embarcaciones fueron el "Azara", el "Haligonian" y el "Lanakai" (Foto D. M.)

EN EL YACHT CLUB. — Después del banquete que el Presidente de la Comisión del Turismo ofreció a los yastistas de la Florida, fué hecha esta instantánea en la que aparece un grupo de las personas que asistieron a la brillante fiesta que tuvo lugar en el H. Yacht Club (Foto Patiño)

EN EL CLUB DE FERRETEROS. La simpática sociedad del Cerro Club de Ferreteros—celebró el sábado por la noche una fiesta bailable, que resultó espléndida y muy animada. He aquí un grupo tomado durante un descanso de las orquestas que amenizaron el acto (Foto Bravo)

M.E.C.D. 2016

Volando hacia Río Janeiro

UN ESPECTACULO MUSICAL REALIZADO EN LAS NUBES

Por primera vez en la historia del cinema, se han utilizado las alas de los grandes aeroplanos como escenarios para realizar los más sorprendentes, deslumbradores y bellos números musicales. En la notable producción "Volando Hacia Río Janeiro", que es lo más extraordinario que nos ha ofrecido hasta ahora la pantalla en este género de obras, ha sido posible el milagro, y es de esta suerte cómo nos será permitido admirar las más fantásticas evoluciones y los bailables más originales, en el espacio, sobre las inmensas alas de una escuadrilla de aviones en pleno vuelo sobre la bella ciudad de Río de Janeiro.

Pero, no es esto solo lo que nos ofrecerá esta deliciosa "extravaganza" lírica, porque uno de los números más sensacionales de la misma lo es el titulado la "Carioca", baile brasilero que supera a la rumba y aún al tango argentino en cuanto a sensualismo se refiere. Es tal de contagioso, que no es posible escuchar su ritmo misterioso sin que el individuo se apodere de la locura del baile, y se entregue, frenético, a sus compases y movimientos originales. La "Carioca" ha de llamar poderosamente la atención y ha de invadir rápidamente nuestros principales salones de baile, y aún los mismos escenarios.

Figuran en "Volando hacia Río Janeiro" artistas de tanto relieve como Dolores del Río, Gene Raymond, Raúl Roulien, Ginger Rogers y Fred Astaire, el más famoso bailarín de la actualidad. Además, desfilan por las escenas de esta revista, más de quinientas encantadoras e inquietantes mujeres, seleccionadas todas entre las grandes bellezas del Broadway neoyorquino.

UNA ESCENA encantadora de esta película

LA PROTAGONISTA, la gentil Dolores del Rí

FRED ASTAIRE, uno de los bailarines favoritos de Broadway

UNA BONITA corista que trabaja en la film

EL NUMERO DE LAS ORQUIDEAS, es un motivo musical de gran éxito

COMO ESTA se pueden contar por docenas las que actúan en esta film

"VOLANDO SOBRE RIO DE JANEIRO", es una escena muy impresionable

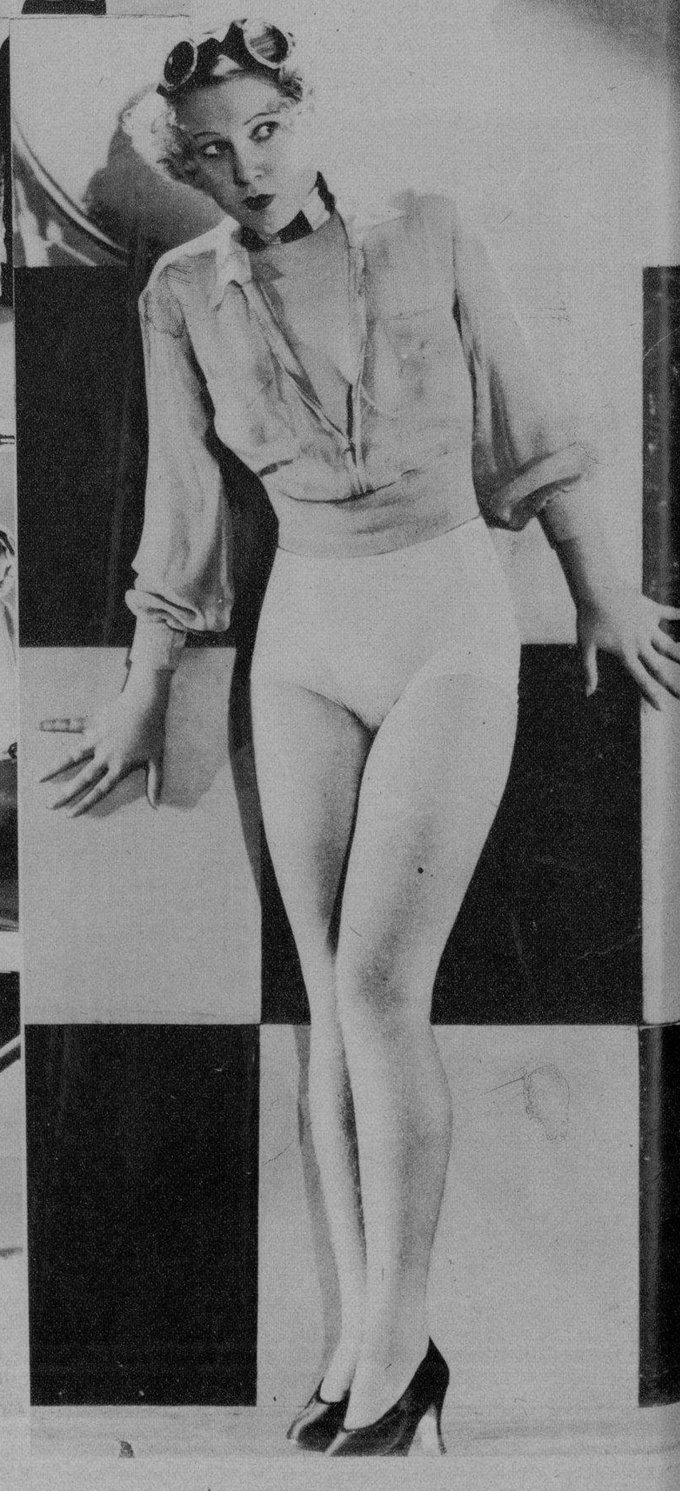

M.E.C.D. 2016

Mussolini saluda a su Rey, al llegar éste a la Cámara de Diputados para crear el Estado Corporativo, recienmente creado

Mussolini rodeado del canciller de Austria, Dollfuss, del Premier de Hungría, después de firmar el pacto Austro Hungaro Italiano

Mussolini y su Estado Corporativo

MADRID, abril 6. (AP).—Armando Palacio Valdés, acaba de declararse fascista. Hablando de este sistema de gobierno ha dicho: «Como los periódicos y los viajeros se hacen lenguas del régimen de orden, bienester y prosperidad que reina en Italia, deseo para España algo semejante».

¿Cuál es la nueva forma de gobernación fascista? El Duce ya la explicó en su discurso de primero de enero de este año: el estado se convertirá en un Estado Corporativo, que controle la vida entera de la nación. Dentro de muy poco, quizá en esta primavera, repartirá Mussolini las funciones del fallecido parlamento entre el Consejo Nacional de Corporaciones y el Gran Consejo Fascista, cuyos miembros, directa o indirecamente, son nombrados por él. No obstante se convocará por última vez a la Cámara de Diputados con el solo fin de darle carácter legal a la disolución definitiva del sistema parlamentario italiano; es decir, para que políticamente se suicide.

En su discurso de Año Nuevo, declara enfáticamente el Duce: "Si todavía hay personas que lloren la desaparición de la Cámara de Diputados, no seremos nosotros los que enjugaremos sus lágrimas. Es cosa perfectamente concebible que sea un Consejo Nacional de Corporaciones el que lo reemplace absolumente en sus funciones".

Más adelante, en la misma oración, frunciendo su romano gesto de dictador, dijo: "La Cámara de Diputados es, aun en el nombre que ostenta, un anacronismo; es una institución que nos encontramos hecha a nuestro advenimiento, pero que es extraña a nuestra mentalidad y a nuestra pasión fascista".

El Estado Corporativo, fué redactado por el gran jurista fascista Alfredo Rocco y se votó por la Cámara fascista el 21 de abril de 1927 tras un discurso de Bottai, Subsecretario de Estado del Ministerio de las Corporaciones, y otra oración de Mussolini en la que afirmó que su aprobación era "un acontecimiento memorable para la historia de Italia y la civilización latina".

La ley o carta de trabajo de signor Rocco, para llamarla por su verdadero nombre, es un proyecto de sistema de federación del trabajo del capital, de corporaciones y de gremios. Para llevarle a la práctica en todos los rincones de la nación, se exigía una preparación larga y difícil. No obstante, son ya un hecho el Ministerio de Corporaciones, el Comité de Control Corporativo y el Consejo Nacional de Corporaciones, ls que constituyen el cuerpo ejecutivo del nuevo sistema.

Tiene esta forma de gobernación, algo así como una subconsciencia socialista, impregnada en mezcladas esencias de sorelismo, democratismo y dictadura "a la manera de la Roma antigua". Para su funcionamiento es necesaria la ayuda de los sindicatos locales, regionales y nacionales, los cuales están dotados de funciones legislativas.

Pero esos sindicatos locales, regionales y nacionales de obreros, estarán controlados por el Estado. Esos sindicatos formarán parte de las Corporacioes, compuestas de patrones y de obreros. Como el trabajo es un deber social, al Estado corresponde su organización, su control y su amparo. De la unidad moral que representa el Estado ninguna institución nacional puede quedar excluída. Las Corporacioes de trabajo serán, pues, organismos de ese Estado y en la mecánica general del Gobierno les estará especialmente reservada su importante lugar.

El Duce ya lo dijo: "El Estado sabe muy bien, mejor que nadie y mejor que nada, lo que conviene y es bueno a la comunidad, y debe ser el único árbitro en todas y en cada una de las formas de actividad industrial, agrícola e intelectual". Bien, pero la piedra angular del Estado Corporativo es el Ministerio de Corporaciones y el Ministro de Corporaciones es Mussolini, lo cual quiere decir que sólo él, el Duce, gobernará ese Estado que comprende teóricamente y separadamnte al comercio y la industria, a los patronos y obreros, a la banca, agricultura y comunicaciones de mar, tierra y aire.

Además, el Estado Corporativo tendrá dos Federaciones. Una, compuesta de miembros de las profesiones intelectuales y de los escritores y periodistas, y otra, integrada por los obreros manuales de todo el país.

La organización sindical o profesional es libre. Sin embargo, solo el sindicato legalmente reconocido y sujeto a la inspección del Estado, tiene derecho a representar, legalmente, a todas las categorías de dadores de trabajo o de trabajadores. Unicamente el Estado puede estipular contratos colectivos de trabajo; imponer tributos y ejercer, respecto a ellos, funciones de público interés.

Como el Estado es, según afirma Mussolini, "el árbitro supremo", sus delegados o "ejecutivos" serán los que representen a patronos y obreros, cuando no puedan establecer las condiciones de un contrato o fracasen en la ejecución de ellas. Y si el "ejecutivo" tampoco llega a una solución, se pondrían las disputas en manos del Ministerio de Corporaciones, que dará la decisión, inapelable y obligatoria.

Todos los trabajadores y los dadores de trabajo, llamémoslos obreros y patronos, tienen que ser miembros de las Corporaciones; pero es necesario que acrediten: "buena reputación moral y política"; por lo contrario, no podían trabajar si son obreros, ni emplear trabajadores si son patronos.

El profesor Roccó considera que el Estado Corporativo de Mussolini es la transformación más profunda que el Estado haya nunca sufrido desde la Revolución Francesa

Los Tribunales del Trabajo, resolverán los casos en que unos y otros, obreros y patronos, aduzcan quejas acerca de la manera en que se ejecuten los contratos. El Ministerio de Corporaciones nombrará a los magistrados de estos tribunales entre personas expertas.

Como en la Rusia soviética, las huelgas se consideran delitos criminales. Cuando se declaren en huelga tres o más obreros de una misma fábrica o taller, sufrirán de uno a tres meses de prisión, y sus inductores, de uno a dos años de cárcel. Los acusados de actos de violencia o de coacción a fin de provocar una huelga serán condenados a prisión que no excederá de veinte meses, y además a multas cuya discreción se deja al tribunal sentenciador.

En cuanto a los patronos que declaren un lock-out para obligar a sus obreros a modificar los contratos de trabajo o por cualquiera otra razón, quedarán obligados al pago de una multa de cien o mil liras oro y a prisión de tres o doce meses.

¿Qué garantías de buen funcionamiento ofrece toda esta organización que Rocco considera la transformación más profunda que el Estado haya nunca sufrido de la Revolución Francesa en adelante?

El Consejo Nacional de Corporaciones estará estrechamente ligado a la llamada "jerarquía fascista". Entre sus miembros se escogerán los delegados de las Confederaciones, y cuando se convoquen asambleas plenarias, asistirán representantes de las diferentes organizaciones del partido fascista.

En la revista italiana "Colombo", leemos: "El Duce creará gradualmente las corporaciones y por decreto solemne escogerá los presidentes de las mismas y los llamará a su conferencia, personalmente o por grupos, cuando considere que las ramas de la industria que representen necesitan control en relación con la producción, con los jornales, las horas de trabajo o la disciplina general de su funcionamiento. Lo que esos presidentes propongan o manifiesten en tal sétido se llevará al Consejo Nacional de Corporaciones; y si este cuerpo lo aprueba, se redactarán bases, que se convertirán en leyes por medio de decretos. Mussolini abriga el proyecto de extender la influencia y la dirección de los poderes legislativos del Consejo Nacional a los vendedores al por mayor y por menor, a los aranceles de Aduanas y a la regulación de las importaciones extranjeras.

La legislación italiana, concediendo a las corporaciones un monopolio sindical, convertirá a las asociaciones de obreros y patronos en organismos del Estado. Ha ennoblecido el trabajo, robusteciendo la autoridad de los patronos en cuanto son creadores de industrias y mejorando la condición de los obreros.

Mussolini ha querido también que Italia posea una fuerza espiritual nueva, ya que si la propiedad material es deber de un Gobierno, con mayor motivo lo es la elaboración del espíritu nacional, su perfeccionamiento y su dignificación. Porque si hay una vida económica, también hay una vida moral de las naciones. Y la perfección del espíritu de un pueblo está en su firmeza y salud para conllevar una y otra vida.

¿Cuáles serán los resultados de esta nueva modalidad de gobernar? El tiempo, sólo el tiempo nos lo dirá.

Villa Azul, abril 6 de 1934.

Por el conde del Rivero

El Duce crea el Estado Corporativo y mata el parlamentarismo italiano

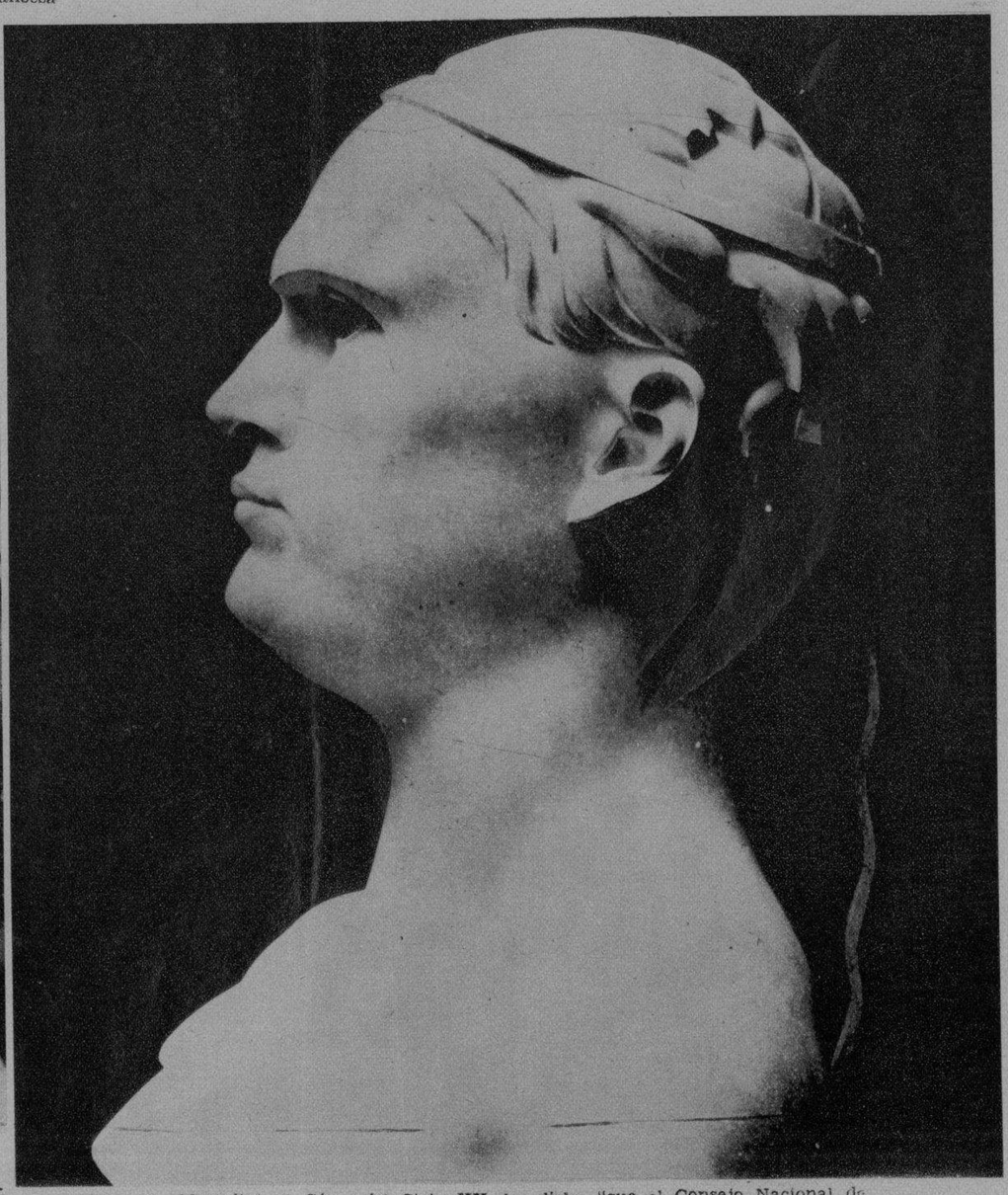

Mussolini, el César del Siglo XX, ha dicho "que el Consejo Nacional de Corporaciones estará estrechamente ligado a la llamada jerarquía fascista".

M.E.C.D. 2016

La Casa Life

LA MAYOR COLCHONERIA DE LA REPUBLICA

Apartado No. 1997

POR FIN DE TEMPORADA

ofrecemos dos artículos superiores a precios sumamente bajos:

UN COLCHON CAMERO, de flor seda con forro de cotín o de damasco $9.75

UNA COLCHONETA CAMERA, de flor seda, cretonas satinadas y estampados preciosos $5.00

un gran colchón por sólo **$9.75**

una gran colchoneta por sólo **$5.00**

Compre ahora que le ofrecemos una buena oportunidad
Envíos al Interior de la República

DOS UNICAS TIENDAS DOS

TENIENTE REY Y HABANA
TELF. A-6724

SAN RAFAEL Y RAYO
TELF. M-7063

PRO SANATORIO DEL MONTE NARANCO. — Los asturianos de la Habana realizaron ayer, en los Jardines de La Tropical, uno de los actos que más los puede enaltecer. La animación que había en la masa social astur fué sencillamente enorme. Todos los socios del Centro Asturiano laboraron intensamente para conseguir el "vale del esfuerzo", pro terminación del Monte Naranco, una institución hermana de la de la Habana que se levantará en Asturias para los enfermos del pecho (Foto Vigos)

CONCURRENTES A LA FIESTA ASTURIANA. — Las señoritas Carmen Salgado, Ester Cantera y Elena Díaz, que atendieron la mesa presidencial del almuerzo que con enorme éxito celebró ayer el Centro Asturiano en los Jardines de La Tropical. Queremos llamar la atención, por otra parte, que una de ellas, la que marca el círculo, fué agraciada con el obsequio de dos pares de medias, que diariamente regala la REAL SILK a las bellas lectoras de esta sección. La afortunada señorita puede pasar con esta fotografía por la oficina de la Real Silk, Plácido 3, donde le será entregado un fino obsequio (Foto Bravo)

LA INSTANTANEA DE LA SUERTE

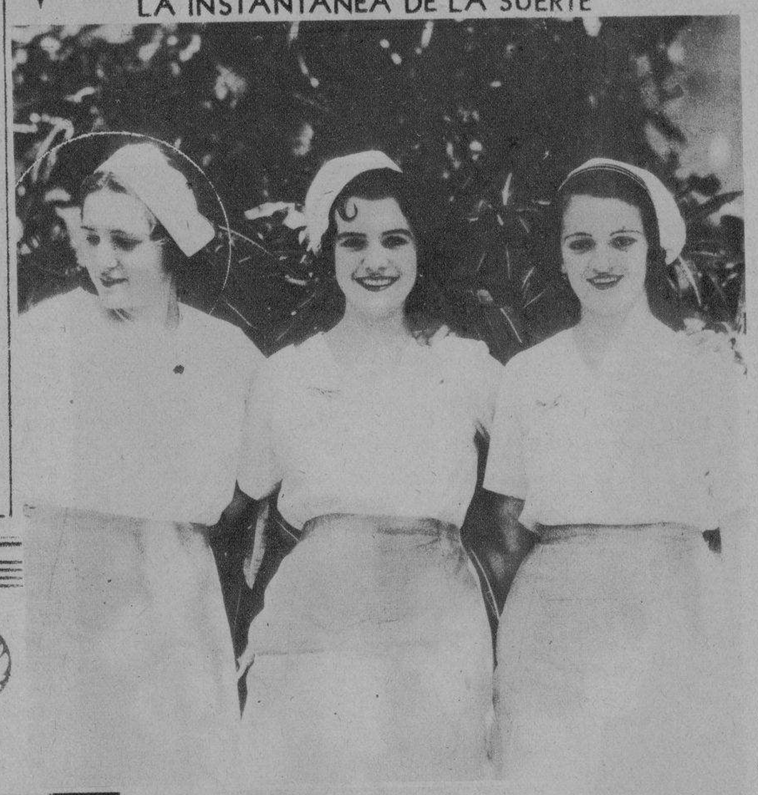

SIRVIERON EL ALMUERZO. Dependientes de varios lujosos restaurants de la Habana que sirvieron el almuerzo que ofreció el Centro Asturiano de la Habana en honor de don Domingo Méndez y su Junta Directiva en el Salón Tropical ayer, después del medio día. No podemos dejar de mencionar que estos muchachos sirvieron la mesa admirablemente (Foto Patiño)

DESPUES DEL ACTO MILITAR.—Después del acto de condecorar con la medalla conmemorativa a los oficiales, clases y soldados que tomaron parte en el movimiento militar del 4 de septiembre, se ofreció un almuerzo, que presidió el coronel Fulgencio Batista en unión de los comandantes Pedroso y Echevarría. El propio Batista fué condecorado y recibió la medalla de manos de un soldado de línea (Foto Bravo)

ELIA SARRIA FUE REINA.—Elia Sarria, una cubana muy linda, que obtuvo un primer premio de belleza en la ciudad de Viareggio, en Italia, en el pasado año de 1934. La vemos mostrando su cara perfecta y sonriente. Elia es hermana de Dulce María Sarría, que compitió en le concurso reciente celebrado en el Hotel Nacional (Foto D. M.)

INAUGURACION DE UN CLUB.—Con gran animación se inauguró el pasado sábado por la noche el nuevo local social del Club San Carlos. Todos sus socios acudieron a la fiesta que se vió prestigiada por señoras y señoritas de la mejor sociedad de la Víbora. Aquí presentamos un aspecto del acto en el que aparecen muchas de las personas que asistieron al baile (Foto Patiño)

CONDECORACION AL REGIMIENTO "MARTI".—En la mañana de ayer con gran lucimiento, tuvo efecto el acto en el que se condecoró a los oficiales y soldados del Regimiento número cinco, "Martí", que tiene su cuartel en la antigua Décima Estación, junto al río Almendares. En estas dos fotografías mostramos a todos los militares que fueron agraciados con la valiosa medalla, con la que se conmemora el movimiento militar del cuatro de septiembre (Foto Vigos)

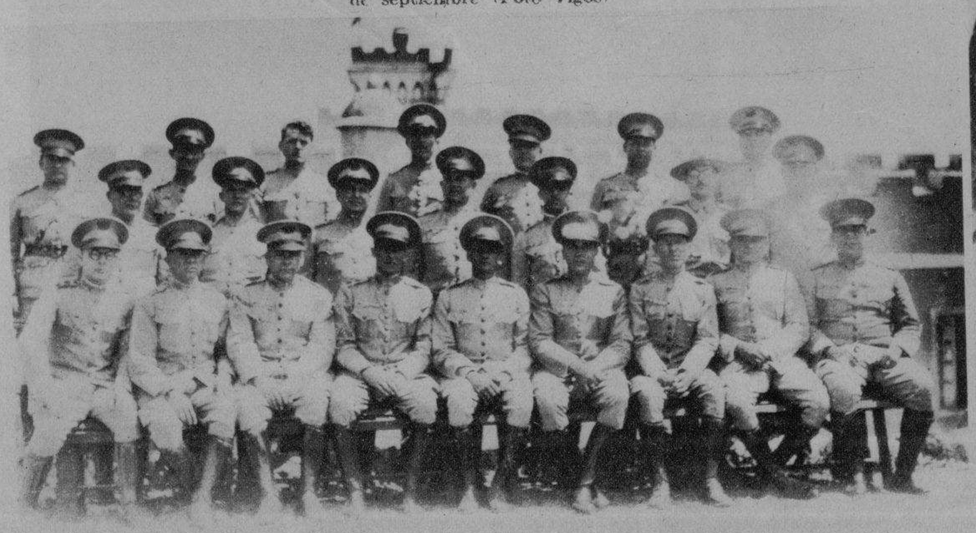

M.E.C.D. 2016