1A SECCION

SERVICIO DE ASSOCIATED PRESS. Esta queda autorizada para usar nuestro servicio y noticias de información.

HILO DIRECTO CON NUEVA YORK

DIARIO DE LA MARINA

El DIARIO DE LA MARINA es el periódico más antiguo de Cuba. Fué fundado en el año mil ochocientos treinta y dos

SERVICIOS ESPECIALES DE ESPAÑA

1A SECCION

AÑO CIENTO DOS.—NUM. 56. ACOGIDO A LA FRANQUICIA POSTAL HABANA, MARTES, 20 DE MARZO DE 1934.—SAN AMBROSIO DE SENA, SANTAS EUFEMIA Y ALEJANDRA. TIEMPO PARA HOY: VARIABLE. DESCENSO DE TEMPERATURAS PRECIO: 5 CENTAVOS.

EL PROBLEMA DE LA DESIGNACION DE GOBERNADORES SE RESOLVERA HOY PROBABLEMENTE

AL SER ABATIDA A BALAZOS UNA JOVEN SE GENERALIZO UN TIROTEO EN TODA LA CIUDAD

ERNESTO TRAPAGA, ARTISTA DE LA COMPAÑIA VILCHES, FUE HERIDO DURANTE EL TIROTEO

Un ex Agente de la Judicial nombrado Virgilio Pérez, ha sido acusado como autor de la agresión a la joven. Los soldados dispararon sus armas al oir los tiros, extendiéndose el fuego

Un nutrido tiroteo se generalizó anoche por las inmediaciones del Parque Central, Capitolio y otros lugares de la capital, originado por la agresión que un hombre hizo a una mujer, en la esquina de San José y Consulado, disparando contra la misma las cápsulas que contenía su revólver e hiriéndola de gravedad.

Los soldados que custodiaban el Capitolio, al oír las detonaciones, hicieron fuego con sus armas y continuaron las detonaciones por todas partes, resultando a consecuencia de ellas, un hombre herido de bala.

Todas las personas que se encontraban tomando el fresco en el Parque Central, así como los parroquianos de los cafés al aire libre hubieron despavoridos, temerosos de que los proyectiles hicieran blanco en ellas, quedando, por tanto, desiertas las calles.

Una vez restablecida la calma, se pudo comprobar que al primer Centro habían sido conducidos Angelina Morales Rojas, de Camagüey, de 25 años de edad, vecina de Trocadero y Amistad y Ernesto Trápaga, de 25 años, cantante de la compañía teatral de Vilches y con domicilio en el hotel Belmont, situado en Industria y San José.

El doctor Blanco, médico de guardia en dicho centro benéfico, reconoció a ambos heridos, certificando que la primera presentaba una herida de bala, en la región axilar izquierda, o sea en el pecho, con bordes quemados; a Trápaga se le apreció una herida, de igual naturaleza, en la región supra-orbitaria derecha, sin salida del impacto.

Dada su gravedad, ambos lesionados fueron inmediatamente trasladados al Hospital de Emergencias, a fin de ser sometidos a una intervención quirúrgica, llevándose a efecto ésta a Trápaga, no así a la joven Angelina, que se dispuso quedara en observación.

El capitán Eleuterio Vega, al mando de la Tercera Estación, que se encontraba próximo al lugar de donde tuvo inicio el suceso, practicó investigaciones a fin de conocer las causas del mismo, dirigiéndose más tarde al Hospital, con el propósito de iniciar las actuaciones.

Cuando mayor era la alarma, varios militares que prestan sus servicios en el Capitolio, procedieron al arresto de Virgilio Pérez López, de 23 años de edad, ex-agente de la Policía Judicial y vecino de Valle 19, por ser la misma persona que acometió a tiros a la joven Angelina Morales. Debido a los innumerables disparos, el cantante Trápaga, que se encontraba en el café al aire libre de «Payret», huyó para guarecerse en el interior de la barra que allí existe, en cuyos instantes una bala perdida le alcanzó el ojo, cayendo al pavimento gravemente herido.

En horas de la madrugada, Virgilio Pérez fué conducido por los militares al Primer Centro de Socorro, donde fué asistido de desgarraduras de la piel diseminadas por el rostro y cuello, suponiendo que las mismas le fueron ocasionadas por Angelina en la lucha que con ella sostuvo para obligarla a que subiera a un auto, en el cual intentaba conducirla a su domicilio, hecho que presenciaron varias personas, entre ellas el vigilante 1676, E. Acosta, quien dijo que no pudo evitar el hecho, y una vez consumado, recogió a la joven del pavimento y la trasladó al Primer Centro de Socorro.

Afirma el Vigilante, que Angelina, al verse agredida por Virgilio, corrió hacia el lugar donde él se encontraba en busca de refugio. También hizo constar que los venía siguiendo por haber notado que entre ambos jóvenes se había suscitado una acalorada disputa, a varias cuadras de donde tuvo lugar la tragedia, logrando inquirir que en las primeras horas de la noche de ayer, comieron en el restaurant Palacio de Cristal, de donde salieron enemistados.

El Capitán Vega, hizo entrega al joven Federico Villalba Ruíz, vecino de 14 entre 15 y 17, en Almendares, del auto 8690, de su propiedad, junto al cual tuvo lugar el hecho y cuyo vehículo presentaba varias perforaciones de bala. Según explicó su propietario, lo había dejado en aquel lugar, mientras acudía al teatro Payret para presenciar la función. En los primeros momentos se creyó que desde el expresado automóvil se había hecho fuego a la fuerza pública, pero todo fué aclarado perfectamente por el Capitán Vega.

Esta madrugada logramos entrevistarnos en la Tercera Estación, con el joven Virgilio Pérez.

Nos dijo que no era cierto, como se afirmaba, que él agrediera a la víctima, pues su presencia en aquel lugar fué accidental, sintiendo numerosos disparos, en cuyos momentos fué arrestado por dos militares, sin que tampoco fuera cierto que agrediera a éstos, comprobándolo el no haberle sido ocupada el arma que se dice empleó para cometer el atentado contra Angelina.

Durante su permanencia en la Comandancia Militar el capitán Araujo, que se encontraba de guardia en la misma, inició por otra parte el correspondiente atestado, toda vez que el hecho produjo no sólo la consiguiente alarma, sino el haber resultado herido también el señor Trápaga, así como acusarse a Pérez de haber disparado contra los soldados de guardia en el Capitolio, cuando éstos trataron de arrestarlo, cometiendo hechos por lo tanto, que debe conocer la jurisdicción militar. Se asegura por los militares que arrestaron a Virgilio que éste no se encontraba en su estado normal, pues a simple vista se conocía que había ingerido bebidas alcohólicas en gran cantidad.

A las dos y media de la madrugada Virgilio Pérez fué puesto a disposición de la jurisdicción civil, que conoce del caso.

En el Primer Centro de Socorro se personaron desde los primeros momentos el Alcalde de la Habana, doctor Miguel Mariano Gómez, el comandante Franco Granero, Asesor del Cuerpo de la Policía Nacional, el Teniente Coronel Díaz Versón, y otras personas, así como los familiares de cada uno de los protagonistas.

El doctor Gómez Morales, cirujano de guardia en el Hospital Municipal, atendía solícitamente esta madrugada a la joven, pero no determinó someterla a una operación quirúrgica por estimar que no era necesario por el momento, suponiendo, que salvo una complicación, pueda rebasar la gravedad en que se encuentra, sin que lograra conocer, por el momento, el lugar donde se encuentra alojado el proyectil que le penetró por el lado izquierdo del pecho.

Con respecto a los móviles del hecho, se ha podido conocer que ambos jóvenes hasta hace poco sostenían íntimas relaciones, las cuales ella dió por terminadas, cosa ésta que exasperó a su agresor, quien, en un rapto de celos y obcecado, la abatió a balazos.

El Capitán Vega, con todo lo actuado, dió cuenta esta madrugada al Juez de Guardia, ante cuya autoridad presentó al acusado, que fué enviado al Vivac por todo el tiempo que señala la Ley.

La reorganización de los Sindicatos

LA prensa se está haciendo eco de lo que parece ser una preocupación del Gobierno: la reorganización sindical.

Desde luego, el Gobierno tiene necesidad de atender esta importante necesidad social, pero conviene advertirle que su primordial deber es dejar establecido que en Cuba, ni en ningún país del mundo, puede haber una sola forma gremial o sindical, sino que puede y debe haber tantas como disciplinas humanas y como ideologías sustenten los individuos. Así puede haber sindicatos sindicalistas (y conste que esto no es un pleonasmo, pues ya hemos advertido, antes de ahora, que una cosa es el Sindicato y otra, muy distinta, el Sindicalismo) y sindicatos que no lo sean; gremios obreros, sindicatos libres, sindicatos católicos, etc.

Y esto, que no debiera ser necesario advertirse, lo hacemos observar porque ya hemos pasado por el caso insólito del Gobierno del doctor Grau San Martín que habló (y no sabemos aún si legisló) de la sindicación, (que él llamaba sindicalización, equivocadamente), obligatoria y, con un concepto de la libertad individual muy peregrino, sometía a unos grupos de obreros a la voluntad de otros.

Así, pues, nos parece muy bien que se reglamente la sindicación o agremiación (nosotros lo denominaríamos mejor «agremiación», para evitar las dudas acerca de la sindicación y el Sindicalismo), no ya sólo para regular las relaciones entre el Capital y el Trabajo, sino para amparar a las masas obreras del imperio de los llamados líderes que, organizados en malla estrecha contra la masa, la mantienen presa, la explotan y, en su nombre, se yerguen ante el Gobierno como un Poder superior dentro del Estado.

En la reglamentación de los gremios debe tenerse en cuenta que nuestro sistema de Gobierno es democrático y no debe consentirse ninguna asociación que no se establezca sobre los principios amplia y puramente democráticos. La aspiración ideal de los hombres es que nadie los mande sin sus poderes para el mando. Cuando alguien se apodera del mando, sin poderes legítimos, le llamamos «Dictador» o «Tirano» como supremo epíteto de indignidad. El Gobierno debe, por tanto, cuidar que en los gremios no haya posibilidad de dictaduras ni tiranías como las que han estado disponiendo, hasta ahora, de la voluntad de las masas.

Y a los obreros importa grandemente que así sea; primero, porque ya han podido palpar las graves consecuencias que trajo a sus organizaciones el tenerlas manejadas al capricho de un grupito que las utilizaba para su lucro personal y segundo, porque los obreros ya saben que las huelgas impopulares se pierden y que, para comparecer ante la opinión pública en actitud de lucha social, hay que llevar por delante, bien clara y limpia la bandera de la razón. Y no podía ser estandarte, bien visto por la opinión, el de las huelgas en las cuales los mismos obreros ignoraban la causa. Ahora mismo se ha sabido, por obreros sindicados huelguistas, como los zapateros, que los patronos tenían hechas ofertas muy aceptables, algunas hasta superiores de lo que se pedía, pero que el Sindicato se cuidó muy bien de mantenerlas ocultas de la masa: y la masa secundaba una huelga creyendo que apoyaba unas pretensiones de mejoramiento que ya le estaban concedidas; y los obreros pasaban hambre llenos de dignidad huelguística, sin saber que su huelga había triunfado.

Así pues, para que los obreros puedan tener fe en sus organizaciones, tienen que manejarlas ellos mismos. Además, este fundamento de asociación gremial democrática será el verdadero paso de avance de los trabajadores de Cuba. Sabido es que Cuba, política y socialmente, no había pasado antes de la revolución contra Machado del caudillismo. Las masas seguían a los caudillos sin saber por qué; jamás el pueblo cubano ha sabido qué causa social o política defendía. Y a los efectos del progreso humano, lo mismo da que sea el Caudillo un general que un «camarada»; siempre será caudilo y, por tanto, dictador o tirano. Y lo mismo da que la tiranía se llame Monarquía, que República, que Pleno Sindical o que Comisario de Obreros. Son nombres distintos, cada uno para sugestionar a su masa y para sojuzgar a los espíritus gregarios que abdican de su condición de hombres para adoptar la de bestias de rebaño: y si la revolución ha de serlo, si el pueblo cubano aspiraba, al revolucionar, a dar un paso en el progreso espiritual del individuo y de las instituciones, tiene que abandonar el caudillismo político y huir del otro caudillismo que ya se había entronizado: el del sindicalismo.

Así pues, es preciso dar al caudillismo la estocada final mediante una disposición sabia, clara y terminante, que no deje lugar a dudas. La agremiación es libre; los sindicatos o gremios, independientes. Puede haber tantos como ideas, oficios o disciplinas quieran los obreros asociar.

Y, sobre todo, es de absoluta necesidad dejar establecido que los debates con el Capital han de ser sometidos a las Juntas Generales. Nadie debe declarar huelgas por sí, sino declararlas la Asociación, Gremio o Sindicato después de sometida a discusión y por voto secreto y mandato de la mayoría. Y esta formalidad, ineludible, debe ser vigilada por el Gobierno para que no se burle la voluntad de la masa, sin que sea válido ningún acuerdo de huelga si no es a presencia de un funcionario que de fe de la autenticidad de la votación. Y cuando esa formalidad se haya cumplido, (si la intervención de las autoridades no ha puesto de acuerdo a obreros y patronos) cuando los obreros determinen ir a la huelga, la huelga será legal y deberá ser amparada por las autoridades en tanto se mantengan dentro de los preceptos de las leyes.

La reorganización ha de ser, pues, un paso de avance social; un firme sostén del progreso, libre para que los obreros puedan defender su mejoramiento como trabajadores; un amparo contra los desmanes y ambiciones de los falsos apóstoles, y un motivo de tranquilidad ciudadano y no de inquietud.

Por sobre todo, hay que amparar al obrero, a los obreros, a la masa, para que no caigan en la explotación de los Plenos por querer huir de la explotación del Capitalismo: y hay que impedir, a todo trance, que los gremios sirvan para que un buen día, sin que los propios obreros sepan por qué, sirvan para imponer un régimen odioso, tiránico y antihumano.

EL PRESIDENTE ROOSEVELT SE PROPONE PASAR UNA SEMANA DE PESQUERIA POR AGUAS DE LA FLORIDA

El Presidente Franklin D. Roosevelt espera poder salir de Washington a fines de este mes para una pesquería en aguas de la Florida. Se propone ir en tren a Miami y embarcar allí en el yate de Vincent Astor «Nourmahal» donde permanecerá pescando una semana. Hace más de un ao que el Presidente efectuó una excursión análoga en el propio «Normahal», que se ve a la derecha de la presente foto. A la izquierda, el Presidente Roosevelt sano y tostado del sol mientras esperaba que un pez mordiera el cebo.

La minoría republicana se opone a que Roosevelt realice tratados de reciprocidad, fijando los aranceles a discreción, por ser inconstitucional

AGrega el dictámen que con el aumento de las importaciones, consecuencia inmediata de los Tratados, se acrecentará el desempleo en los EE. UU. Estiman que lesiona a sus industrias

WASHINGTON, marzo 19. AP. El dictamen de la minoría republicana de la Comisión de Medios y Arbitrios de la Cámara de Representantes, dice que la proposición que ha hecho el Presidente Roosevelt para que le sean concedidas facultades a fin de concertar tratados de reciprocidad arancelaria es inconstitucional.

Se basa la minoría republicana que en la proposición que se ha presentado a la Cámara, recogiendo las recomendaciones del Jefe del Ejecutivo, se conceden al Presidente facultades discrecionales para hacer los aranceles en vez de ordenarle que aplique una fórmula definitiva preparada por el Congreso.

Agrega el dictamen que con el aumento de las importaciones, consecuencia inmediata de los tratados de reciprocidad, se acrecentará el desempleo en los Estados Unidos y asegura que la proposición da al Presidente facultades de vida y muerte sobre las industrias de los Estados Unidos.

«El abandono de la actual política de dar el mismo trato arancelario a todas las naciones para adoptar la de concesiones bilaterales constituye un paso de retroceso, que dará nacimiento a nuevas guerras de tarifas, lo que dará por resultado represalias y discriminaciones contra nuestros productos en muchos mercados extranjeros.

«Se proyecta el abandono del principio de protección a la industria, a la agricultura y al trabajo americanos, permitiendo que los actuales aranceles se modifiquen sin referencia a la diferencia del costo de producción de los países nacionales y extranjeros. Las huelgas acabarán con el programa de rehabilitación del Presidente, porque cualquiera reducción en los aranceles deprimirá aun más nuestra gran industria agrícola y hará imposible a los productos del país, que tienen limitadas sus actividades por los códigos de la NRA, competir con los productos extranjeros baratos que inundarán el país desde las naciones de trabajo barato del Oriente, donde el nivel de vida y el costo de producción son mucho más bajos que en los Estados Unidos.

Felicitaciones recibidas por el Dr. José I. Rivero

Millares de telegramas de congratulación con motivo de su onomástico

Han sido muy numerosas las felicitaciones recibidas ayer por el doctor José I. Rivero, Director del DIARIO DE LA MARINA, con motivo de celebrar su fiesta onomástica.

Suman millares y en la imposibilidad de publicarlas todas, sólo damos a conocer las siguientes:

La del Rector del Colegio de Belén; Cámara Nacional de Comerciantes e Industriales; Avelino González Sarabia, Presidente de la Asociación de Dependientes del Comercio, a nombre de esa Corporación; Rafael Palacios, como Presidente del Comité Conjunto de Corporaciones Económicas; Víctor G. Mendoza, por la Asociación de Comerciantes de la Habana, de la que es Presidente; H. A. Chisholm, por El Sol del Canadá; Alfredo del Prado, Presidente de la Unión de Detallistas e Industriales; Eusebio Capestany, Presidente de la Unión de Caballeros Católicos de la Víbora; Jesús Pérez Cabo, Presidente del Centro Gallego, a nombre de la Comisión Ejecutiva; Fermín Miguélez, Presidente de la Asociación de Comerciantes en Muebles; Directiva de las Católicas Cubanas; Manuel Pampín, Presidente de la Asociación de Industriales Panaderos; Leopoldo Casas, Supervisor del National City Bank of New York; Rafael Magarolas y Alfonso Rodríguez, Presidente y Secretario de la Asociación Nacional de Armadores e Industriales de Pesca; F. Andreu, Secretario del Centro de la Propiedad Urbana de la Habana; E. Radá, Presidente del Centro Castillano; Elguera, Encargado de Negocios del Perú.

Silvestre Castellano, Presidente de la Colonia Española de Pinar del Río; J. Cueto, Presidente del Casino Español de Bejucal; C. Santana, Secretario de la organización que representa; Fabregat, por los Escolapios de Guanabacoa; Hernández, por la Cámara de Comercio de Fomento; Antón, Presidente de la Colonia Española de Santa Clara; Abundio Rodríguez, Presidente del Centro de Detallistas de Santa Clara; Gumersindo Foncueva, Presidente de la Asociación de Hoteleros y Cafeteros de Santa Clara; Generoso Vieites y José García, Presidente y Secretario, respectivamente, de la Cámara de Comercio de Santa Clara; nuestro corresponsal y nuestro agente en Santa Clara, señores Armando Machado y Silvino Guerra, a nombre de los suscriptores del DIARIO en esa ciudad; Club Rotario de Santa Clara; Ateneo de esa ciudad; Delegación de la Asociación de la Prensa de Santa Clara; Padres Dominicos de Cienfuegos; Asociación de Comerciantes de Santiago de Cuba, con su Presidente Pedro Díaz; Padre Apraiz.

A todos los que lo han congratulado en su día, el doctor Rivero, por este medio, da sus más expresivas gracias.

Terminase la reorganización del Ejército

El comandante Franco Granero declaró que el cambio se hará en vista a modernos sistemas

Informó a los periodistas en Palacio, el Secretario de la Guerra y Marina, que la reorganización del Ejército es cuestión que está al terminar de un momento a otro.

Ayer, durante gran parte del día estuvieron conferenciando a ese respecto en el campamento de Columbia, el coronel Batista y el comandante Franco Granero.

La reorganización—manifestó el comandante Franco Granero—se hará con vista los más modernos sistemas.

NADA NUEVO RESPECTO AL ESTADO DEL EX-PRESIDENTE DR. A. ZAYAS

A las dos de la esta madrugada nos informaron en el domicilio del ex-Presidente Dr. Alfredo Zayas, que su estado continúa siendo el mismo, dentro de su gravedad, si bien, afortunadamente, no se ha presentado complicación alguna, como se temía.

Martínez Sáenz regresa a Cuba después de haber obtenido un franco éxito

En la Secretaría de Hacienda recogimos ayer la impresión del Sub-Secretario, de que el doctor Joaquín Martínez Sáenz emprenderá el jueves próximo su viaje de regreso a Cuba, obedeciendo al llamamiento que se le ha hecho por el Consejo de Secretarios a fin de conocer detalladamente el estado de las negociaciones realizadas en Washington para resolver la situación económica.

La impresión que se tiene de ese empréstito de $20.000.000 es que ha obtenido una feliz solución.

Alrededor del atentado al C. del Rivero

Se ha podido saber que la agresión no tuvo por móvil la venganza personal

En torno al atentado de que fué víctima el pasado viernes el Presidente de la Empresa del DIARIO DE LA MARINA, señor Conde del Rivero, continúan las investigaciones de los Cuerpos policíacos, sin que hasta el presente se haya hecho luz en el asunto.

Sólo se ha podido saber que en días precedentes al en que se registró el atentado y en los momentos en que se celebraba una reunión en la residencia del Conde del Rivero, los individuos que ocupaban el misterioso automóvil en que iban los agresores, indagaron si era de él una máquina que se encontraba a la puerta. De no haberse registrado ese detalle posiblemente hubiera sido tiroteado el vehículo, que es propiedad de personas amigas del Conde del Rivero.

Este se niega a creer que los autores de la agresión de que fué objeto trataran de vengar agravios personales, y sí que se escogió como víctima su persona, por ser Presidente de la Empresa del DIARIO DE LA MARINA.

MENSAJES RECIBIDOS

Ha continuado el Conde del Rivero recibiendo numerosos cables y telegramas, mensajes sinceros por medio de los cuales se le congratula por haber resultado ileso en la emboscada de que fué objeto.

He aquí una relación de personas y entidades que firman los últimos despachos recibidos:

El Vicepresidente de la Sociedad Húngara, señor Louis Nemetz; el Sónsul Real de Rumania, Enrique Soler y Baró; Maurice Labarrere, Manuel L. de Linares, Tulio M. Cestero, Ministro de la República Dominicana; Marcos Zárraga, Javier Rivera, Juan Gelats, Antonio Escobar, Cámara Nacional de Comerciantes e Industriales; Alberto Ruz, Marqués de las Taironas, Antonio H. Díaz, León de León y Lasa, doctor Gustavo Angulo, Manuel Otero, doctor Rafael Nogueira, Benjamín Orbón, Conde Mallén, Benito Bello, Paco Ruz, Eliseo Argüelles, doctor José Villaverde, Carmela Nieto, José Agustín Ariosa, Marcel Le Mat, doctor Rafael Menocal, Atilio León, Julio Batista, doctor Alfredo Zayas, doctor José A. Presno, Jacinto Pedroso, Manuel Carrerá, Raoul Carrerá, Julio Forcada, Arturo González López, Marqués de Tiedra, Nicola Macario, Ministro de Italia; capitán Franco Beoto, doctor Mario Franco, Frank Seiglie, Conde de la Fernandina, doctor Isidoro Corzo, la Filial M-3 de Colón, doctor Carlos Felipe de Armenteros, Fernando y Antonio Mesa, Nena Benítez, Sebastián Gelabert, Gabriel Camps, comandante Espinosa, Centro de la Propiedad Urbana; doctor J. Chibás, Francisco Andreu, Pablo Ortega y Ros, Andrés de Terry, Colás de Cárdenas, Directiva del Automóvil Club de Cuba, Miguel F. Márquez, Angel Castillo.

SAN JUAN Y MARTINEZ

SAN JUAN Y MARTINEZ, marzo 19, Conde del Rivero, DIARIO, Habana.—Felicítole sinceramente por haberse salvado del injustificado y criminal atentado de que fué objeto, condenando la obra de malvados contra quien solo sabe prodigar el bien. ANGEL VILLASANA.

DEL SEÑOR MANUEL ECAY

PLAZA, Habana, marzo 19. DIARIO, Habana.—Lo felicito por haber salido ileso del atentado.—MANUEL ECAY.

LA ASOCIACION DE COMERCIANTES

HABANA, marzo 19, Conde del Rivero, DIARIO, Habana.—Lo felicitamos por haber salido ileso del atentado contra su persona. Asociación de Comerciantes de la Habana.—VICTOR MENDOZA, p.s.r.

LAS CORPORACIONES ECONOMICAS

HABANA, marzo 19, Conde del Rivero, DIARIO, Habana.—Lo felicitamos por haber salido ileso del atentado el viernes último. El Comité Conjunto de Corporaciones Económicas.—RAFAEL PALACIOS, Presidente.

LA COLONIA ESPAÑOLA DE SANTIAGO

STGO. DE CUBA, marzo 19, Conde del Ripero, DIARIO, Habana.—La Directiva de la Colonia Española que me honro en presidir protesta enérgicamente del brutal atentado de que ha sido usted objeto.—COSTA, Presidente.

LAS CORPORACIONES ECONOMICAS DE CIENFUEGOS

CIENFUEGOS, marzo 19, Conde del Rivero, DIARIO, Habana. — Sinceramente le felicitamos en nombre de las Corporaciones Económicas de Cienfuegos, por haber salido ileso del cobarde e injustificado atentado.—LUIS E. HERNANDEZ, Presidente.

DEL ALCALDE MUNICIPAL

HABANA, marzo 19, Dr. José I. Rivero, Director del DIARIO DE LA MARINA, Habana.—Celebro no haya tenido resultado vil atentado contra el Conde.—MIGUEL M. GOMEZ, Alcalde Municipal.

DE CARRENO

CARREÑO, marzo 19, DIARIO, Habana.—La sociedad carreñense protesta y condena enérgicamente el atentado de que fuera objeto el Conde del Rivero, Decano del Cuerpo Consular y Presidente de la Empresa del DIARIO, a quien felicitamos por haber resultado ileso de la brutal agresión. En nombre del pueblo de Carreño pedimos al Gobierno ponga coto a esta ola de terrorismo.—GONZALEZ, Corresponsal.

PEDRO BETANCOURT, marzo 19. DIARIO, Habana.— Profundamente indignada esta localidad, condena el incalificable atentado, perpetrado contra el Presidente de esa Empresa, señor Conde del Rivero, y se complace en significar por este medio, la satisfacción que sienten por que haya resultado ileso.—Dr. Olivera. Corresponsal.

SE PROPUSO LA SUPRESION DE LOS CARGOS DE GOBERNADORES POR RESULTAR INNECESARIOS

Estimaban algunos Secretarios que lo que se emplea en dichos cargos podía destinarse a algo más provechoso. Sin embargo parece que serán mantenidos. Se tratará del Consejo de Estado

Continuó su interrumpida sesión ayer el Consejo de Secretarios.

Comenzó después de las seis de la tarde para ser suspendido a las nueve y media de la noche.

Continuará hoy a las 3 p.m.

El tema abordado en el Consejo fué el de designación de Gobernadores y Alcaldes, sin que a ese respecto se tomara acuerdo alguno en firme.

Algunos expusieron su opinión de que deben ser suprimidos los cargos de Gobernadores, quienes, lejos de reportar beneficios a la Administración pública, son motivo de constantes preocupaciones gubernamentales.

Estiman los Secretarios oponentes a la continuación de los Gobernadores, que los gastos que origina su dotación deben destinarse a otros menesteres más provechosos al país.

Para los Secretarios que ostentan ese criterio, los Gobernadores no desempeñan cargos imprescindibles, ni están llamados a resolver problemas importantes en la República.

Así y con todo, los puestos de Gobernadores, a lo que parece, serán mantenidos por ahora.

Es posible que en la sesión de hoy se tomen acuerdos a propósito del nombramiento de Gobernadores y Alcaldes, dejándose para otra oportunidad, la designación de las personas que van a ser favorecidas con las credenciales.

Se afirmaba ayer en Palacio que los Secretarios tratarán también de la designación de los Consejeros de Estado.

Inciertas las acusaciones contra Romero

No ha huído de Cuba, sino que ha sido becado para estudiar aviación en los Estados Unidos

Nos piden los señores Hilario Marrero y doctor Juan Rodríguez Pintado, buenos amigos de esta casa, desmintamos por medio del DIARIO DE LA MARINA, como gustosamente hacemos, lo publicado por un periódico de la tarde de ayer relativo a la supuesta huída del teniente de la Policía Nacional señor Manuel Romero Padilla, por no ser cierto que dicho oficial policíaco huyara de Cuba, sino que ha embarcado el pasado sábado, en unión del Cónsul general de Cuba en New York, señor Pablo Suárez, a virtud de habérsele concedido una beca por el Gobierno cubano para hacer estudios de aviación en los Estados Unidos.

Su abandono del territorio de la República sin haber presentado la renuncia, obedece a que no queriendo perder su condición de oficial del Cuerpo de la Policía Nacional, por serle necesario para sus estudios, trata de obtener una excedencia, para lo que no tuvo tiempo de gestionarlo, y la cual está en manos del Presidente de la República.

En cuanto a las acusaciones de que se hace objeto al señor Romero, hacen constar nuestros visitantes que son inciertas en todas sus partes. El asunto de la bomba de la esquina de Tejas, de que fué acusado, quedó completamente diafanizado al sobreseerse en cuanto a él (dado que se comprobó su inocencia, siendo repuesto en su cargo de teniente; también es incierto que estuvo complicado en el atentado en Carlos III el pasado mes, pues su nombre nunca se vió mezclado en el caso y, por último, mucho menos ha tomado parte en el atentado frustrado al señor Conde del Rivero, dado que los señores Marrero y Rodríguez Pintado, garantizan que el señor Romero les acompañaba en los momentos en que se realizaba el hecho.

EXIJA el SUPLEMENTO EN ROTOGRABADO con esta EDICION

Las demandas de Chiang Kai-Shek son aceptadas

Chiang Kai Shek

CANTON, marzo 19. AP. Los observadores esperan que el jefe cantonés Chan Chai Tong, acepte las demandas de Chiang Kai Shek, quien pide la abolición de todos los comités de gobierno cantoneses, la creación de un consejo militar compuesto principalmente de personas afectas a su política, el nombramiento de un Gobernador provincial en lugar de la comisión que rige actualmente la provincia y la absorción de las fuerzas aéreas cantonesas que fueron mejoradas recientemente.

Sumario de esta edición:

	Páginas
Anuncios Clasificados	12 y 13
Actividades obreras	3
Cables	16
Cables de España	9
Caricatura de Mariano Miguel	3
Cartel del Día (Teatros y Cines)	6
Columna editorial	3
Católica (cultos para mañana)	12
Crónica Habanera (Social)	5 7 13
Crónica Habanera (Social	5
Crucigrama	4
Defunciones	5
Escenario y Pantalla (crítica)	6
Farmacias de turno	4
Gacetillas	6
Guanabacoa al Día	5
Hacienda	3
Habaneras	4
Instrucción Pública	3
Matanceras	4
Música y Músicos	6
Obras Públicas	2
Palacio	3
Política	8
Puerto	2
Radio y Electricidad	6
Sanidad	2
Sociedades Españolas	4
Sports	10 y 11
Telegramas del Interior	8
Viboreñas	5
LECTURAS	
El fracaso de los agitadores (Por León Ichaso)	9
Ecos de Andalucía (Por Narciso Díaz de Escovar)	9
Armonías (Por G. Urrutia)	2
Inventos, innovaciones y curiosidades	4
Una Academia de Derecho (Por Raúl Maestri)	14
Problemas obreros de actualidad (Por Diplomaticus)	14

Dentro de mes y medio estará funcionando el nuevo servicio de radio y vigilancia nocturna

Los autos blindados estarán equipados con bombas de gases, morteros, ametralladoras, etc.

El comandante Franco Granero, Asesor Técnico de la Policía, estuvo conferenciando ayer en Columbia con el coronel Batista y los expertos americanos, sobre la organización de la Sección de Vigilancia Nocturna de que se hablado ya.

Nos dijo el comandante Franco Granero que para dentro de mes y medio estará funcionando en la Habana el nuevo servicio, hallándose por tanto en poder de los miembros de la Sección los autos, tanques, ambulancias y motos blindados y equipados con morteros, bombas de gases, ametralladoras, reflectores, radios, etc.

Muy pronto se escogerá el campo apropiado para entrenar en el manejo del equipo a los policías que se escogerán para formar la Sección.

Cuando aquel se establezca se hará una pública demostración de la forma en que actuará la Vigilancia Nocturna.

PRESTAMO DEL ESTADO AL RETIRO MARITIMO

El Contador Central de Hacienda informó ayer a los periodistas que el adelanto y situación de fondos para el pago del Retiro Marítimo de 52 mil pesos, lo ha hecho el Estado en calidad de préstamo.

E.C.D. 2016

UNO DE LOS SUPERVIVIENTES DE LOS ASESINATOS DE LA DICTADURA DECLARARA HOY

Se reorganizarán todos los servicios de Higiene Infantil, Escolar y Dental

Y posiblemente, este año se celebren los Concursos Nacionales de Maternidad e Infancia, suprimidos por la Tiranía. Abrirán sus puertas, de nuevo, algunos hospitales q. fueron clausurados

Armonías

Sr. Herman Pettersen.
Trinidad.

Muy señor mío:
Puesto que es usted el ex-Alcalde de Trinidad depuesto por el Gobierno a consecuencia de los disturbios de enero 7 comprendo la prevención y las contradicciones que muestra su carta publicada ayer en esta columna, ya que todavía no es lícito ser juez y parte en el mismo pleito.

Su situación, no obstante, despierta en mi ánimo cierta simpatía cuando pienso que acaso ninguno de sus amigos imparciales haya querido sustituirlo a usted en esta equívoca impugnación.

Por eso me complazco en ofrecerle una oportunidad de revisar sus argumentos, meditarlos mejor y salvar las contradicciones, a ver si algún día su carta logra cobrar cierto valor histórico. No se apresure, tiene usted todo el tiempo que necesite. Vuelva a la palestra, que...

«todo noble tesón al fin alcanza
fijar las justas leyes del destino.»

Usted intenta cohonestar los hechos con una ambientación de política antimachadista, y como da a entender que allí todos los negros son machadistas y porristas agresivos, aspirantes a restablecer la «hegemonía negra» del machadato, y que todos los blancos son revolucionarios netos, conviene advertirle que esa tesis ha caído ya en el ridículo al través de toda la isla, para que no luzca usted demasiado «retardé», como dicen con fino eufemismo los franceses.

Asegura usted que en Trinidad no hubo ni puede haber un problema racial, pero en el mismo párrafo presenta a los negros que cita como «los principales del movimiento racial en esa ciudad» y, antes del párrafo ritual de despedida, afirma usted que «en casa del general Tellez Caballero los negros están conspirando con el pretexto racial para apoderarse del ayuntamiento»; precisamente de aquel ayuntamiento que usted poseía la noche de los sucesos.

Para conciliar esas tres versiones divergentes de un mismo intríngulis político-racista le asiste a usted toda su cultura, por lo cual yo espero que triunfará en la demanda; y aunque en esto de la conspiración del general Téllez y sus negros usted paladinamente acusa de prevaricación a las autoridades, supongo que este grito de angustia no habrá que tomárselo a Ud. en cuenta sino como una atenuante para el caso inminente en que los blancos revolucionarios tengan otra vez que dar a los negros machadistas «su merecido». Si es otra la exégesis, puede usted decírmelo con igual derecho.

Ya ve, señor Pettersen, que me limito a tramitar este incidente porque no puedo dictar un auto de rectificación a menos que usted comparezca «en forma y con poder bastante».

En cuanto al buen nombre de Trinidad, cálmese, ya que menguado habría de ser el prestigio de aquel romántico lugar si definitivamente lo perdiera por la mala conducta de unos cuantos revoltosos.

Soy de usted con toda mi consideración personal y le encarezco que, para su cabal conocimiento, vea mañana lo que diré al semanario «Denuncia», en relación con los mismos sucesos y con mi actitud, desfigurada por el órgano oficial del A.B.C.

Atto. y s. s.
Gustavo E. URRUTIA

Los negociados de Higiene Infantil e Higiene Escolar de la Secretaría de Sanidad, que últimamente fueron desorganizados por el gobierno del tirano al reajustárseles de manera considerable sus presupuestos, han de reorganizarse convenientemente, según declaró a los periodistas el Secretario de Sanidad doctor Verdeja.

Dichos servicios fueron establecidos por el doctor Enrique Núñez cuando fué Secretario de Sanidad en 1914, obteniendo un gran éxito no sólo en Cuba, sino en el extranjero, donde mereció cálidos elogios.

El actual Secretario de Sanidad, que desde la Cámara de Representantes apoyó la creación de los servicios de Higiene Infantil e Higiene Escolar, tiene el propósito de que vuelvan a tener la importancia de antaño, restituyéndoles las cantidades de dinero necesarias para su mejor funcionamiento. Además, tiene en estudio el proyecto de abrir de nuevo las puertas de varios hospitales que durante los últimos años del machadato se clausuraron «por economías», perjudicándose a los habitantes de los pueblos y ciudades donde aquéllos funcionaban.

También se estudia la forma de restablecer los Concursos Nacionales de Maternidad e Infancia, suprimidos durante los últimos tiempos del tirano, perjudicándose con ello a las madres pobres que recibían un estímulo en metálico con el cual podían vestir a sus hijos durante las Pascuas y Año Nuevo.

En toda la República, pues, nos dijo el doctor Verdeja, se ha de proceder a la reorganización de los servicios de Higiene Infantil e Higiene Escolar, a fin de que nuevamente la mujer cubana cuente con el apoyo oficial cuando vaya a ser madre y su hijo tenga también las debidas atenciones, médicos, enfermeras y medicinas y alimentación especial.

Finalmente se nos dijo que, conjuntamente con dichos importantes servicios ha de reorganizarse asimismo uno no menos importante: el de Higiene Dental.

Para tales propósitos cuenta el Secretario de Sanidad con el concurso del Presidente Mendieta y el apoyo de los funcionarios sanitarios.

UN SALTEADOR FUE ARRESTADO "IN FRAGANTI"

Había arrebatado un paquete de monedas a un español. Un agente de la Policía Judicial lo capturó

En la tarde de ayer se registró en la esquina de Gervasio y Reina, un asalto y robo del que fué víctima el español Toribio Miranda y Rodríguez, de 33 años y vecino de Lugareño 31.

EL HECHO

Según las declaraciones hechas por el Miranda en las oficinas de la Policía Judicial, éste se hallaba en la bodega de Gervasio y Reina, con un paquete de pesos que ascendía a $31, cuando inesperadamente le fué arrebatado por un mestizo que se dió a la fuga.

LA PERSECUCION

Perseguido por el Miranda y por otras personas que se hallaban en la bodega, el autor fué detenido más tarde en la esquina de Reina y Campanario por el agente de la Policía Judicial Benigno Izquierdo. Presentado en la Judicial, dijo nombrarse Juan Rodríguez, de 20 años y vecino de Omoa 7.

AL VIVAC

Después de levantada el acta por el subinspector Reúl Fortes, el detenido fué enviado al vivac.

UN GRUPO DE PERIODISTAS DE CUBA VA A ESPAÑA A FUNDAR UN SEMANARIO

Hoy saldrá hacia España un grupo de periodistas muy conocidos entre nosotros: Chamaco Longoria, Castor Vispo, José M. Fernández Riego, Antonio Vergara y José Sobrino, de los que no creemos ni necesario hablar, pues su ejecutoria entre nosotros, en los principales periódicos, revistas y semanarios, es de todos bien conocida.

Llevan el propósito de fundar allende los mares, más precisamente: en las tierras que el Manzanares baña en su curso, un semanario satírico del «cachet» de los nuestros.

Teniendo en cuenta solamente los directivos del staff, se les puede vaticinar el más rotundo de los éxitos.

Ya el hecho en sí de exportar nuestro choteo o relajo a España resulta una nota de buen humor.

¡Con que adelante!

Se ha ordenado la detención de un yacht americano que se halla surto en el puerto del Mariel

Llegó ayer una excursión de jóvenes estudiantes americanas, que siguió viaje para Cristóbal. El escritor Hughus, que está haciendo la biografía de Wáshington pasó ayer por la Habana

(Noticias del Puerto)

UNA EXCURSION DE ALUMNAS AMERICANAS

Como habíamos anunciado ayer, y en el vapor «Metapan», que viene fletado al efecto, viajan setenta y ocho alumnas del «Gulf Park College» de Louisiana, Estados Unidos, quienes realizan el octavo viaje anual por el Caribe.

Al frente del alumnado, viaja el Director de dicho plantel de educación, Prof. Richard Cox, y varios profesores más.

Un extenso programa para visitar por la mañana la ciudad antigua, visita al Capitolio, La Tropical y otros sitios, fué la primera etapa de su visita a la Habana, regresando a bordo para almorzar; y por la tarde estuvieron en el Yacht Club y luego en un baile.

Siguieron viaje anoche para Cristóbal.

TRIPULANTES INSUBORDINADOS

El Capitán del vapor americano «Princenton», pidió ayer a las autoridades del Puerto, que cuatro marineros de su barco fueran retenidos hasta que dejaran tranquilos a los funcionarios del Departamento de Fumigación, para que fumigaran el barco.

Esos insubordinados, que estaban beodos, trataron de agredir al aduanero que prestaba servicio en el «Princenton», pero la llegada del Jefe de Orden Público en el Puerto, Capitán de la Marina señor Rafael de la Paz, con diez marineros, puso quietud entre los exaltados y dócilmente se dejaron conducir a tierra.

Terminada la fumigación, fueron retornados a bordo del barco, que salió ayer.

SE PIDE LA DETENCION DE UN YATE

La Secretaría de Estado, de acuerdo con la de Hacienda y las Aduanas de la Habana y del Mariel, y la Capitanía del Puerto, ordenaron al Administrador de la Aduana del Mariel, la detención del yate americano «Adodric B», que se encuentra en ese puerto de Pinar del Río.

Pedida la detención de dicha embarcación, se cursaron las órdenes oportunas a la Marina Nacional para que se realizara el servicio.

DILATORIOS LOS EXPEDIENTES DE EXPULSION

Parece que no podrá ser todo lo rápido que se desea, el trámite legal para la expulsión de treinta y cuatro sujetos, todos extranjeros, que por infracción del Decreto-Ley núm. 63, sobre las huelgas, han sido condenados por los diferentes organismos de Defensa Nacional, a la expulsión del territorio de la República de tales sujetos.

Esos treinta y cuatro individuos son: 32 españoles, un norteamericano y un lituano, pero resulta que como carecen de documentos que los acredite como ciudadanos de los citados países, habrá que probar esa condición antes de que los cónsules respectivos puedan visar los pasaportes.

Estos sujetos serán puestos ahora bajo el control del Departamento de Inmigración hasta tanto se llenen todos los requisitos de ley para ser embarcados.

VISITO LA COLONIA

En la mañana de ayer, visitó la colonia de indigentes de Triscornia, el Alcalde de la Habana, doctor Miguel Mariano Gómez, a cuyas iniciativas se debe la creación de dicha estación.

Con el doctor Gómez fueron a Triscornia, el doctor Alvarez Montano y el doctor Milín, ambos del Departamento de Inmigración.

LA RECAUDACION

La Aduana de la Habana recaudó ayer la cantidad de 91,722 pesos con 40 centavos.

EL «MORRO CASTLE»

Mañana llegará de New York el turbo-eléctrico «Morro Castle», de la Ward Line, que trae carga general y 78 pasajeros, de los cuales 58 son excursionistas.

PEPE CAUSSE

Muy felicitado fué ayer, por sus muchos amigos, el señor José Causse, Jefe del Departamento de Pasajeros de la Ward Line en la Habana, donde cuenta con tantas simpatías.

AUTORIZACION

Ha sido autorizado el señor Agustín de Segurola, para poder extraer del puerto de la Habana, las embarcaciones hundidas y que hayan sido abandonadas por sus dueños.

MULTA

Por varias infracciones de Ley ha sido multada la cachucha «María» en cien pesos.

EL «CRISTOBAL COLON»

Ayer tarde llegó de Veracruz el trasatlántico español «Cristóbal Colón», que trajo carga general, un pasajero para la Habana y conduce carga y 134 pasajeros en tránsito.

Entre los pasajeros en tránsito anotamos a los señores siguientes: el escritor y conferencista, señor Gabriel García Maroto, quien regresa de México, después de haber ofrecido una serie de conferencias y realizado trabajos en relación con el intercambio cultural y del Instituto del Libro; el diplomático español Diego Angulo Iñíguez; los artistas Agustín Povedano y L. Zabay; los toreros Ricardo Gargel Torres, Víctor Vigiola, Manuel González, Luciano Contreras, Francisco Banderas, Adolfo Mendieta y Julián Rodarte, y lleva también cuatro repatriados españoles.

PRODUCTOS CUBANOS

El «Cristóbal Colón», que zarpará al mediodía de hoy, lleva un millón de tabacos torcidos, una partida de tercios de tabaco, y entre otras partidas, miel, esponjas, dulces y piñas frescas.

LOS QUE LLEGARAN HOY

Hoy llegarán el «President Pierce», de New York, a las diez de la mañana, con treinta pasajeros para la Habana y 145 en tránsito; el «Prince David», de Miami, y el «Florida» de Tampa y Key West, ambos con turistas americanos.

NOTABLE ESCRITOR AMERICANO

Procedente de New York llegó ayer el vapor americano «Santa Lucía», de la Grace Line, que trajo carga general, ocho pasajeros con destino a la Habana y conduce carga y 176 pasajeros en tránsito para Cristóbal y demás escalas.

Entre los pasajeros en tránsito de este barco, figura el notable escritor e historiador norteamericano, Rupert Hughes, quien está escribiendo la biografía del libertador Jorge Washington, teniendo ya terminados tres volúmenes y faltándole dos más.

Mr. Hughes fué amigo personal del difunto Presidente cubano, Don Tomás Estrada Palma, a quien conoció en el Central «Walley» cuando era profesor, y luego como Presidente de la Junta Revolucionaria Cubana; también conoció al doctor Agramonte, de quien fué amigo.

UN EX-SECRETARIO DE MARINA DE ROOSEVELT

También viaja en el «Santa Lucía», el Hon. Truman H. Wewberry, que fué Secretario de Marina del difunto Presidente Teodoro Roosevelt.

BANQUEROS AMERICANOS

Un buen número de banqueros norteamericanos viaja también en el «Santa Lucía», y entre ellos Mr. Frank R. Elliot, Presidente de la Asociación de Banqueros de los Estados Unidos.

Samuel T. Jones, Vicepresidente de la Chemical Bank Trust Co.; el bolsista C. W.Loeb y señora; E. L. Ellie, Vicepresidente de la United States Steel Corporation; John W. Rose, banquero de New York; Miss Alice Headd, gerente de la empresa editora Heart, en Londres; Daulton Mann y familia, Vicepresidente del Ejecutivo de la Grace Line; John M Korner, gerente del All American Cables; L. J. Grubach, miembro de la firma bancaria Speyer, y otros viajeros notables.

Entre los pasajeros para la Habana, anotamos a los señores José Martínez, Ismael Sardiñas y, devuelto por las autoridades de inmigración, llegó Aurelio Jiménez.

BARCOS DE CARGA

Llegaron ayer los siguientes barcos de carga: el holandés «Buigardijk», de New Orleans; el ferry «Joseph R. Parrot», de Key West, y el danés «Astra», de Norfolk, con carbón.

SALIDAS

Salieron ayer: el «Maravi», para Matanzas; el «Burgerdick», para Caibarién; el «Princeton», para Nuevitas, todos a cargar azúcar. El «Joseph R. Parrot» para Key West; el «Matapán», para Cristóbal; el «Peten», para Cristóbal.

EL DESTROYER 130

El destroyer 130 llegó ayer, saliendo el 247.

LA SRA. CEPEDA

En el «Peten» embarcó para su país, la señora Simona de Cepeda e hija, familiares del internacionalista Dr. Cepeda.

LOS QUE VAN EN EL «CRISTOBAL COLON»

Hoy embarcaron para New York, Coruña, Gijón, Santander y demás puertos de escala, las siguientes personas:

Sor Serafina Ferres; Sor Matilde Izquierdo; Maximino García Alvarez; Segunda Hevia Cañedo; Aurelio Zalla Golorza; Antonio Allones; Manuel Sánchez Suárez; Ramón Sánchez de Cangas; Juan Durland Nieto, Cónsul de Cuba en la Coruña; Ana Julia Abalo de Durland Nieto; José González Parapar; Manuel González García; Cristina García de González; Balbina González García; Julio Rodríguez Alvarez y esposa; Heliodora Otaolaurruchi; María Manuela Oliveros; Ana María Bravo Oliveros; Ramón Menéndez Fernández; Ramón Cortiña González; José María Fernández; José María González del Río; María C. Caballero; Eleuterio Fernández Pérez; Manuel Fernández Franco y familia; Flora Díaz Parrado, Secretario de la Embajada de Cuba en Madrid; Rita Parrado Vda. de Díaz; Margarita Parrado Junco; Angela Matilde Díaz Parrado; Joaquín Gómez Ortiz; Jesús Fernández Fernández; Jesús Luis Fernández de Muerza; María Arroyo Bustinduy; Emilia Arroyo Bustinduy; Angel González Cueto; Josefa Santos Vega de González; Josefina González de Santos; María de Magalis y Rodríguez García; Saturnino Fernández Martín; Nicolás de Alemany Pujol y su hijo Nicolasito; José Luis Martínez; Francisco Flores Suárez; Francisco Vigil Pando; Fernando García Rodríguez.

RUMBO A ESPAÑA

El día 24, y en el vapor «Sierra Ventana», embarcará rumbo a España el conocido comerciante de esta capital, señor José Cernuda, acompañado de su esposa. Después de algunos años de laborar en el comercio, retornan a la tierra que le vió nacer, para abrazar a familiares queridísimos que esperan, ansiosos, su regreso.

Lleven feliz viaje tan distinguidos viajeros, que siempre dejan a su paso una estela de afectos y simpatías.

ARRESTADO UN CONTRABANDISTA DE INMIGRANTES

El acusado quedó en libertad por haber prestado fianza de $500. Había estafado 150

Antonio de Armas Ruibal detenido ayer por estar complicado en una causa por contrabando de inmigrantes

El Subinspector Valdés Roy, de la Policía Judicial, detuvo ayer a Antonio de Armas Ruibal, de 32 años de edad, vecino de Lucena número 11, por haber podido comprobar en sus investigaciones, que dicho individuo se venía dedicando desde hace algún tiempo, al embarque clandestino de inmigrantes, para lo cual había instalado unas oficinas que se encuentran situadas en el hotel Plaza, por la calle de Neptuno.

Ruibal, está además acusado, por Ernesto Neumeyer, que actualmente fué devuelto por las autoridades americanas de Key-West, de haberlo embarcado con pasaportes falsos, cobrándole por el mismo la suma de 150 pesos, en la que se estimaba estafado.

El acusado fué presentado ante el Juez de Instrucción de la Sección Segunda, cuya autoridad lo dejó en libertad por haber prestado fianza de 500 pesos.

Rafael Rodríguez Pol dirá hoy cómo y quiénes quisieron darle muerte, en el reparto Coronela

Su compañero Jacobo Buberstein fué asesinado, pero él simuló estar muerto y logró escapar con vida. Están complicados los ex Jefes de la Policía Nacional y Secreta: Carrerá y Trujillo

Se recordará que el 25 de Julio del año 1932 fué muerto a balazos en el Reparto La Coronela, el polaco Jacobo Buberstein y recibió gravísimas heridas Rafael Rodríguez Pol, los cuales habían sido detenidos horas antes del suceso en esta Ciudad por la Policía Nacional acusados de haber tomado parte en una manifestación contra el régimen de Machado. Ambos fueron atacados despiadadamente por dos soldados del Ejército hasta ahora desconocidos, después de haber sido internados en el calabozo de la Sección de Expertos y sacados de allí en un automóvil guiado por un chauffeur también desconocido hasta ahora, yendo en la máquina el miembro, que fué, de la Sección antes citada, Pedro Inestrilla Durán. Rodríguez Pol, para salvar la vida fingió que había muerto, y después que el vehículo se marchó con sus agresores, pudo, pese a su estado, llegar hasta la casa de una familia cercana, donde fué atendido, no sanando hasta treinta y cuatro días después.

De este crimen de la época del machadato están acusados, además del referido Inestrilla, los ex-Jefes de las Policías Nacional y Secreta, Rafael Carrerá Ferrer y Santiago Trujillo Martínez, así como el ex-Jefe de la Sección de Expertos Juan Ramón Remírez de Estenoz, a quienes acusa el Ministerio Fiscal de un delito de asesinato consumado, por el que pide pena de muerte y otro de asesinato frustrado, por el que interesa catorce años, ocho meses y un día de reclusión, para cada uno de los cuatro encatardos.

Dice el representante de dicho Ministerio que Carrerá, Trujillo y Ramón Remírez de Estenoz, maduraron fría y serenamente el plan de asesinar a Buberstein y a Rodríguez Pol, y resueltos a llevar a vías de hecho su propósito, dieron orden a Inestrilla, de llevarlos al «lugar que él sabía», que no era otro que el en que los soldados los atacaron en la forma antes dicha. Aprecia el Fiscal en este caso la agravante de nocturnidad, ya que se escogió las horas de la noche para cometer el delito.

La defensa, a cargo de los doctores Heliodoro Gil, por Carrerá y Trujillo, Julián Montiel, que aboga en favor de Juan Ramón y Manuel E. Sáinz Silveira, Letrado del Cuerpo de Policía, que defiende a Inestrilla, niegan la acusación fiscal e interesan un fallo absolutorio. El juicio, que está señalado para esta tarde, a las dos, se celebrará ante el Tribunal Provincial de Sanciones.

POR AMENAZAS Y LESIONES GRAVES

El ex-Comandante Santiago Trujillo Martínez, Jefe, que fué, de la Policía Secreta Nacional, compareció ayer por dos veces ante el Tribunal Provincial de Sanciones, acusado de amenazas condicionales de muerte, lesiones graves con ensñamiento y delito cometido por funcionario público contra los derechos garantizados por la Constitución.

El primer caso es el de Eladio Novoa, que, el 7 de febrero de 1932, según reza la acusación, fué amenazado y torturado por orden de Trujillo para que delatara a supuestos culpables de la colocación de una bomba en Concha y Luyanó. El Fiscal, Dr. G. Barrientos, interesó para el encausado las penas de cuatro años, dos meses y un día de prisión y caución de $ 5,000.00 o destierro, por las amenazas y dos años, once meses y once días de prisión, por las lesiones.

El segundo caso es el de Narciso C. Zangronis, quien aparece amenazado por Trujillo el 8 de septiembre de 1928. El Fiscal pidió un año, cuatro meses y veintiún días de suspensión del cargo público que desempeñaba el acusado u otro análogo, y cuatro años, dos meses y un día de prisión y caución de $ 5,000.00 y cuatro años, dos meses y un día de destierro.

En ambos juicios defendió a Trujillo el Dr. Heliodoro Gil, el que solicitó del Tribunal que dictara fallo absolutorio.

LA MUERTE DE LUIS MARRERO, EN CAMAGUEY

Pende de resolución del Tribunal Nacional de Sanciones la cuestión de competencia planteada entre la jurisdicción civil y la militar sobre el conocimiento del proceso seguido a los ex-Cabos del Ejército, Avelino Miranda y Rafael Cabrera, que aparecen ser los autores del asesinato de Luis Marrero Moro, en 26 de febrero de 1931, en Camagüey, por orden del Supervisor de esa región, Capitán Ernesto Samaniego, ya fallecido. En breve el Tribunal hará pública su resolución.

TRESCIENTOS PESOS ROBARON EN UNA CASA

Luis Prats Cicero, vecino de Rayo número 6, dió cuenta a la Policía que de su domicilio le robaron prendas por valor de 300 pesos, logrando los ladrones penetrar en su residencia, violentando la puerta de la calle.

Continúa igualmente el trabajo en el puerto de la Habana, sin utilizarse las listas rotatorias

Los navieros solamente se ajustan a las leyes vigentes, sin considerar los contratos privados celebrados previamente con su obreros. Se han formulado 9 denuncias por infracciones

El comienzo de la semana actual, en el puerto, en relación con la forma en que son llamados al trabajo los obreros, no cambia en nada a las normas establecidas en la semana anterior, esto es, se llamó libremente, y sin sujeción a listas, obreros antiguos y modernos en el sector marítimo.

En la edición anterior dimos cuenta, de que los delegados de las masas trabajadoras del puerto, habían firmado un acta con el Capitán del Puerto, acogiéndose al Decreto Ley No. 63, que concedió 24 horas a los gremios en huelga para retornar al trabajo, y según los obreros, no pudieron efectuarlo, en la mañana del día 10 por habérselo impedido las fuerzas militares que custodiaban los muelles.

También publicamos que en asamblea celebrada en el local de la Federación de Obreros portuarios, sita en Habana 179, se había acordado volver todos al trabajo en la mañana de ayer como lo hicieron.

DOS ASPECTOS DEL ASUNTO

Como sucedió el lunes anterior, surgió de nuevo el problema sobre la admisión de todos los antiguos obreros del puerto de la Habana, por cuanto, los representantes de la Patronal de Bahía no tenían órdenes de proceder de distinta forma que lo hicieron durante toda la semana anterior, esto es, admitiendo y nombrando obreros nuevos y antiguos en las proporciones que lo estimaran conveniente.

A LA CAPITANIA

El Dr. Jesús Portocarrero, con un grupo nutrido de antiguos obreros del puerto, se personó bien de mañana, en la Capitanía del Puerto, al objeto de establecer la oportuna denuncia de lo que él estima que es una infracción del último Decreto-Ley del Gobierno Provisional de la República, el propio Decreto No. 63, y el Artículo 20 de la Ley de 9 de Junio de 1924, creadora de la Comisión de Inteligencia Obrera.

Un total de siete actas fueron levantadas por el Oficial de Guardia de la Policía del Puerto, Sargento Govantes y cada una de esas actas fueron suscritas, tanto por el Doctor Portocarrero, como por dos obreros en representación de cada muelle o taller. Por la tarde se produjeron otras tres denuncias más.

En la denuncia se hacen cargos contra los legítimos representantes de la Patronal, que se negaron a dar cumplimiento al acta levantada por el Capitán del Puerto.

A LA SECRETARIA DEL TRABAJO

Todas estas actas, fueron enviadas por el Capitán del Puerto, al Secretario del Trabajo, por ser ahora la suprema autoridad en estas luchas de orden proletarias.

SE REUNIO LA PATRONAL

En horas de la mañana se reunió la Patronal de Bahía, celebrándose un amplio cambio de impresiones y finalmente se acordó, ratificar el anterior acuerdo, de mantenerse ese organismo y todos sus componentes, dentro de lo estatuido en los decretos leyes últimamente promulgados por el Gobierno de la República.

ESTIMAN QUE SON DOS ASUNTOS

Si bien la reunión de la Patronal fué de carácter secreto, nos hemos podido enterar, de que la mayoría de los componentes estiman, criterio que también sustenta el abogado que los asesora, de que los últimos decretos leyes, establecen dos puntos perfectamente determinados, a saber, uno en que por mandato de esos decretos leyes, se ordena respetar los salarios, sueldos, horas de trabajos, auxilios sobre accidentes del trabajo retiro marítimo y demás estipulaciones sobre las condiciones del trabajo, pero desliga completamente a las dos partes que fueron contratantes, a cumplir acuerdos que se estiman de carácter privado, entre la antigua Federación Obrera de la Bahía de la Habana, como entidad jurídica y la Patronal de Bahía.

Esta apreciación de orden legal, está fundada en lo dispuesto en uno de los decretos, ordenando la disolución de los gremios, y se ordena la reorganización de los mismos.

También hay otra infracción notada por el abogado de los navieros, y que consiste en que en el propio decreto ley se prohibe, que por dos años figuren como dirigentes de gremios o colectividades obreras, a los anteriores dirigentes que figuraron en los gremios y sindicatos disueltos, y en los que ahora actúan como delegados de las masas hay dos que pertenecieron a los antiguos dirigentes.

NO RECONOCEN LAS LISTAS ROTATIVAS

Las listas rotativas que se alega deben de ser tomadas en cuenta para la designación del personal, y en las que desde luego figuran en su totalidad los antiguos obreros del puerto, no son tomadas en consideración, fundándose la Patronal en lo anteriormente dicho sobre los pactos que se estiman de orden privado, entre gremios y la Patronal, y en cambio se usarán las nuevas listas confeccionadas en la anterior semana y en las que figuran nuevos y antiguos.

EL PUERTO ABARROTADO DE CARGA

Ha sido tanta la cantidad de carga que por motivo de la pasada huelga fué dejada de descargar escalonada, que ahora hay una verdadera congestión en los muelles, habiendo tenido que atracar ayer el vapor «Metapán» al muelle de San Francisco, por estar casi relleno el espigón de Santa Clara que es donde atracan los barcos de la Flota Blanca.

UN 80 POR 100

En todos los muelles y distritos aduanales, la mayoría del personal obrero nombrado ayer por los representantes de los navieros, son de los antiguos obreros, inclusive la Flota Blanca, que escogió el 80 por 100 de los empleados entre los antiguos.

UNA ALARMA

En el turno del medio día, y por haberse agolpado en la puerta de San Francisco, un gran número de obreros solicitando trabajo, un vigilante hizo dos disparos al aire para dispersar a la multitud.

GUARDANDO EL ORDEN

Continúan tanto las fuerzas de la Marina de Guerra como las de la Policía del Puerto, prestando servicio de vigilancia en los muelles, sin que se haya registrado ningún incidente, con o por motivo de ese estado especial, que se estima cese en esta misma semana.

La carretera del Mariel va a ser reparada

También se harán obras en los Acueductos de Mariel y Gibara. Recaudación en el Acueducto

Ha regresado de su viaje a la provincia de Pinar del Río el Director general de Obras Públicas, señor Ruiz Williams. El acueducto del Mariel, según nos informó, requiere urgentes obras de reparación: varios tramos de la tubería de concreto se han rajado, y como consecuencia de las averías se pierde mucha agua. En la tubería maestra en el acueducto necesita la ejecución de algunas obras de defensa, y en los manantiales, o sea en la cueva donde brotan éstos, se notan algunos desalojamientos de tierras, que hay que evitar a tiempo, pues de no hacerlo ponen en peligro el día menos pensado el abasto de agua de la población.

LA CARRETERA DE CABAÑAS

También visitó el ingeniero señor Williams, el pueblo de Cabañas. La carretera de este pueblo, para construir el circuito Cabañas-Mariel-Guanajay, necesita ser terminada en los ocho kilómetros que le faltan. De esta obra e importancia de su construcción, elevará un informe al señor Secretario del ramo.

EL PUENTE «SAN FRANCISCO»

En la carretera de Gayabajo, el puente «San Francisco» fué arrastrado por las aguas. El Director de Obras Públicas propondrá que se sustituya por otro de ciento treinta a ciento cuarenta pies, de los que se desmontaron cuando la construcción de la carretera central y que se hallen en buenas condciones. Por ser ésta una vía frecuentada por numerosos turistas, ya que ofrece bellos panoramas, resulta muy importante su reparación.

EL ACUEDUCTO DE GIBARA

Para interesarse por la situación legal del Acueducto de Gibara, que está a cargo del Ayuntamiento y se halla en situación de abandono, estuvo a ver al señor Secretario el que fué alcalde de aquella población, señor Neyra, de filiación conservadora, y que fué por ello destituído al advenir el régimen de Machado. También se interesó dicho señor por la reparación de la carretera de Gibara a Holguín.

LA RECAUDACION DEL ACUEDUCTO

Por concepto de cuotas de agua recaudó la oficina del Acueducto de la Habana la cantidad de $2.551.57.

NUMEROSAS VISITAS

Como en días anteriores fueron numerosas las visitas que recibió en la Secretaría de Obras Públicas, las que fueron atendidas en ausencia del Secretario por el señor José Rodríguez Valdés, quien fué asimismo muy felicitado por su onomástico.

Nos explica el Doctor Bernardo Martínez la orientación de la "U. al Servicio de la República"

Aparte de laborar por el engrandecimiento material persigue la más alta confraternidad entre todos los cubanos. Trabajará por la Agricultura y la Industria, cooperando a su desarrollo

El periodista se halla ante el señor Bernardo Martínez, conocido hombre de negocios de esta capital y Vice-Tesorero de la ya pujante organización «Unión Nacional Al Servicio de la República», con domicilio social en el edificio del Centro Asturiano, por Monserrate.

Las preguntas surgen y se continúan sucesivamente, contestando el Sr. Martínez en la forma que pasamos a exponer.

—¿.....?

—El nombre de la Unión Nacional «Al Servicio de la República», está íntimamente unido al más profundo amor al pueblo de Cuba, la más firme coopreación a la consolidación Nacionalista y su modesto aportamiento al progreso comercial e industrial de la Nación.

—¿.....?

—Todos somos personas modestísimas, poseedoras de buena voluntad y dedicadas fundamentalmente al trabajo; tendemos a la agrupación de todos los elementos afines que como principio básico, cultiven el enaltecimiento de la República y la unión de todos los que en ella residimos.

—¿.....?

—Hay que hacer un frente único contra los males, desligándonos de toda finalidad utilitaria. No es obra difícil, pero sí es obra de perseverancia, y nuestra actuación en este bello país en todos los órdenes, demuestra hasta la saciedad que poseemos dicha cualidad. En la ciudad existen multitud de organizaciones, comerciales unas, industriales otras, de profesionales, de dependientes y de obreros, integradas por hombres también de buena voluntad y entendimiento que defiende con energía y entusiasmo ideologías sumamente respetables. De mí se decir que los fabricantes de tabacos propulsan en cada ocasión el progreso del país, la expansión comercial, la propagación industrial, y en este sentido yo me permito hacer un llamamiento a mis colegas, para que presten su más decidido apoyo a esta novel Institución que tanto bien puede proporcionar al pueblo cubano. Pero es que también el ramo del tabaco, necesita a su vez el apoyo público, de la solidaridad para defenderlo, de la coordinación más eficaz en los sectores oficiales, y este efecto hay que hacer opinión para que recobre la industria el esplendor de pasadas épocas, haciendo de Vuelta Abajo un emporio de riqueza y contribuyendo a que La Habana, cuya mayoría de sus hogares se sostenían con el tabaco, presente de nuevo el ritmo de bienestar y de alegría que siempre ha presentado, cuando el dinero del tabaco caía como rocío bienhechor o bendición del cielo, sobre infinidad de lugares de la populosa y amable ciudad habanera.

—¿.....?

—Trabajar por que la Agricultura y la Industria se desarrolle en este bendito país, rica, sosegada, ecuanime y esplendorosamente es laborar por Cuba; en cuanto a otros aspectos o fines de esta Asociación, señor periodista, nada tengo que añadir después de las hechas por nuestro Presidente, señor Ramón Alvarez, de ejecutoria loabilísima y las de nuestro Vice-Presidente, señor Carlos Martí, bien conocido por su brillante actuación en los problemas que las Sociedades Regionales han confrontado. Sin olvidar las disertaciones que por radio regala a sus oyentes el noblemente apasionado por los ideales más altos y puros del Hispano-americanismo, señor Luis Guardado, representante de una juventud magnífica, que se prepara para desenvolverse en la vida dentro de un máximo esplendor, y que inspirada en estos nobles propósitos vendrá a la Unión Nacional «Al Servicio de la República», pues no hay duda que hay derecho a disfrutar de bienestar en el seno de un pueblo, en el que todos los componentes se encuentran mejor.

—¿.....?

—Efectivamente. El país está dolorosamente intoxicado por los venenos de una profunda división... Contribuyamos a la mayor unión, a la compenetración más apostólica, apoyándonos unos a otros con patriotismo profundo: esta es la doctrina que sustenta y por la cual nació la Unión Nacional «Al Servicio de la República»; tome usted un ejemplar de nuestro Reglamento que ya ha sido impreso (y que se facilita en nuestras oficinas, bajos del Centro Asturiano, por Monserrate) y se convencerá de que nuestra ideología se inspira en la más alta confraternidad».

Los empleados de Bancos y la Ley del 50%

El Ministro inglés pide se le aclare su alcance. Surge un nuevo conflicto ferroviario

Una extensa conferencia celebró ayer con el Secretario del Trabajo, doctor Méndez Peñate, el señor Argote, Jefe del Negociado de Reclamaciones Extranjeras de nuestra Cancillería. Al abandonar el Despacho se negó el señor Argote a hacer declaraciones a la prensa.

No obstante la reserva oficial, pudimos saber que motivó la visita el aclarar el Decreto-Ley sobre el 50 por 100 en cuanto a los empleados de los bancos, pues el E. S. Ministro de Su Majestad Británica, hace varios días hizo una pregunta sobre el particular a la Secretaría de Estado.

El alcance del referido Decreto en cuanto a los citados empleados bancarios, no se ha dado a conocer.

Se quejan los enfermeros.

Una representación de la Asociación Nacional de Enfermeros Graduados estuvo ayer en la Secretaría del Trabajo protestando de la actitud de los sanatorios regionales que no los acepta en sus trabajos no obstante haberse acogido al Decreto-Ley número 63.

Son ciento diez los enfermeros huelguistas que se encuentran en las condiciones citadas.

No cumple lo convenido.

Los tranviarios de la ciudad de Camagüey se entrevistaron con el Secretario del Trabajo, acusando a la empresa de no cumplir lo pactado con sus obreros y que dió lugar a la reanudación del servicio.

Para estudiar este asunto y resolverlo, de acuerdo con la Ley será comisionado uno de los auxiliares del Dr. Méndez Peñate, posiblemente el doctor Pola Montoro.

Nuevo conflicto ferroviario.

Ha surgido un nuevo conflicto ferroviario en los Consolidados, al negarse a aceptar la empresa a todos los obreros que fueron a la huelga últimamente, faltando a lo convenido en el Palacio Presidencial según afirma la Delegación Dos de la Hermandad Ferroviaria de Cuba. Al Secretario del Trabajo, informándolo de lo que ocurre, se han dirigido todos los sectores obreros de los Consolidados.

Por otra parte llegó ayer a la Habana una comisión de la propia Hermanda con el propósito de entrevistarse con el Jefe del Estado y el propio doctor Méndez Peñate.

M.E.C.D. 2016

EN UN DESESPERADO ESFUERZO, LOS MEDICOS DE JUAN VICENTE GOMEZ CONSULTAN A PARIS

Varios incidentes desagradables han ocurrido en Hacienda con motivo del cambio de personal

Los abecedarios protestan de que todavía queden algunos «machadistas» en el Departamento. El Dr. Pequeño se extraña de que Machado durara tanto tiempo «con tanta oposición»

Varios desagradables incidentes se registraron ayer en la Secretaría de Hacienda, con motivo del reciente movimiento de personal originando protestas entre los elementos abecedarios que acusan a ciertos individuos nombrados, como «machadistas», ocurriendo cuestiones personales, muy lamentables por cierto.

El Subsecretario de Hacienda, señor Roberto de Guardiola, a fin de que esos hechos no se sigan repitiendo en la Secretaría, ha dispuesto y por consiguiente dado las órdenes oportunas para que el público no se estacione en los pasillos, debiendo los que concurran a la misma, permanecer el tiempo estrictamente necesario para tratar el asunto que allí los lleve retirándose una vez que así lo hayan hecho.

Por su parte el doctor Alfredo Pequeño, que representa al Secretario de Hacienda en lo tocante a las solicitudes de los aspirantes a puestos, nos dijo ayer lo siguiente: «Cuando los días de verdadera persecución y lucha contra la tiranía machadista, los oposicionistas podían contarse con los dedos de la mano. Hoy en las aspiraciones desmesuradas, se puede asegurar que no se explica el tiempo que duró Machado en el poder con tanta oposición como aparece por todos lados».

Por último nos dijo el doctor Pequeño: Para poder estudiar las miles de solicitudes y reposiciones, así como los expedientes de los mismos, se ha resuelto cerrar por cinco días la oficina correspondiente a las atenciones del personal de la Secretaría.

Columna Editorial

EL PARTO DE LOS MONTES

EL decreto-ley sobre las corporaciones obreras que hayan de constituirse o más exactamente reorganizarse en sustitución de las que fueron teóricamente disueltas por haber contravenido las disposiciones establecidas con fecha seis de febrero próximo pasado y cinco del presente mes, dista mucho de ser lo que las circunstancias demandan y era esperado.

Porque es el caso que prácticamente no se resuelve nada con prohibir que durante dos años puedan formar parte de las nuevas juntas directivas de asociaciones, gremios o sindicatos de trabajadores, ni ser elegidos delegados o apoderados de los mismos, las personas que hubieren pertenecido a las juntas directivas de gremios, asociaciones o sindicatos disueltos por infracción de las disposiciones vigentes».

En efecto, las juntas directivas no son en realidad nada, porque quien las guía y en el último extremo se impone a ellas y a las asambleas, es el delegado regional; del mismo modo y por la misma razón que en el taller a su vez guía, y, llegado el caso se impone a sus compañeros el delegado del sindicato. Sólo desconociendo la organización de la Internacional, puede suponerse que merced a la simple prohibición de referencia han de mejorar las cosas. Probablemente ocurra todo lo contrario.

La Internacional no sería lo que es, si las agrupaciones locales o nacionales obraran independientemente, y estando éstas relacionadas entre sí y vinculadas al Consejo general, con mayor motivo ha de existir en cada país «un punto central de comunicación y cooperación» entre los afiliados «que aspiren al logro del mismo fin». Menguada vida tendrían las secciones y la Asociación misma, no digamos los sindicatos, si con medidas como la que comentamos se pudiera no ya anular sus actividades, sino simplemente obligarles a modificar sus procedimientos. Esto no deja lugar a dudas.

El delegado regional o de sección a que nos hemos referido, es aparentemente uno de tantos concurrentes a las juntas directivas o a las asambleas, y sólo participa en las deliberaciones cuando se desvían del objetivo propuesto por orden expresa o de acuerdo con las instrucciones generales secretas del organismo superior, lo cual se explica perfectamente, porque sin éso no había coordinación en la lucha que sistemáticamente promueven y sostienen los sindicatos para la persecución de un fin para ellos supremo: llegar a la revolución social. Precisamente para contrarrestar en lo posible la influencia que ejerce ese delegado en las reuniones de trabajadores y, al propio tiempo, para vigilarlas, hay países, como España, por ejemplo, donde siempre asiste a las mismas un agente de la autoridad, cosa que aquí también suele hacerse, pero sólo con vistas a lo segundo, pues lo primero hasta ahora pasó inadvertido, o en realidad se ignoraba.

Tenemos, de lo que dejamos expuesto con la brevedad necesaria en un comentario periodístico, que la organización social de los trabajadores anarcosindicalistas o comunistas—antiliberal y antidemocrática,—es muy distinta de lo que por lo visto imagina el Gobierno, cuando cree haber hallado en la medida dictada, no contra las «asociaciones, gremios o sindicatos disueltos por infracciones de las disposiciones vigentes, sino contra «las personas que hubieren pertenecido a las juntas directivas» de los mismos y a las cuales inhabilita para volver a pertenecer antes de dos años a ellas, un remedio de emergencia, capaz de impedir las huelgas caprichosas y de restablecer la normalidad en el trabajo. El problema no es de personas, porque en él las personas obran como meros instrumentos, a veces hasta contra su voluntad. De ahí que el mal haya que atacarlo de otro modo y en su raíz.

La política sindical no sufrirá en lo más mínimo con el nuevo decreto-ley, antes bien mejorará su posición por virtud de lo que le ha podido enseñar a sus dirigentes la experiencia adquirida durante la lucha no terminada todavía y en la cual no llevan trazas de ceder. Decimos que mejorará su posición, porque el decreto-ley de referencia debilita la de los patronos al obligarles, bajo amenaza de multa, agravada para los reincidentes con pena de prisión, a reconocer «a sus empleados y obreros, **cualquiera que éstos sean**, las condiciones de trabajo que regían antes de la promulgación del decreto número 63 de 9 de los corrientes, en los casos en que éste hubiese sido aplicado», y a admitir a los que «se hubiesen presentado al trabajo dentro del término señalado» en la susodicha disposición.

Es decir, que sea cual fuere la conducta observada por el empleado u obrero, no puede el patrón negarse a darle entrada nuevamente en su oficina, fábrica o taller, aunque tenga el absoluto convencimiento de que a las primeras de cambio ha de volver a constituir un elemento de perturbación y a causarle daño, quizás irreparable. Tenemos, pues, que nos hallamos de hecho en el punto de partida, y que lejos de mejorar la situación social, probablemente empeore. Porque a fin de cuentas los sindicatos dados por disueltos, vendrán a ser, en la más optimista de las hipótesis, el mismo perro con distinto collar, y como no quedan escarmentados ni mucho menos, y por otra parte, la libre contratación del trabajo resulta a la postre anulada, no tardarán en disponerse a recrudecer a todo evento la lucha social, como Dios no lo remedie, o la sociedad juzgue llegado el momento de organizarse para su defensa, decidida a librarse por sí misma de un mal que los órganos del Estado no saben o no quieren atacar resueltamente.

Al Gobierno puede decírsele, y ojalá nos equivocáramos:

«los muertos que vos matáis,
gozan de buena salud»

Pues los sindicatos la tienen, y posiblemente ahora mejor que antes, porque este decreto-ley los fortalece.

Así no se va a ninguna parte; es decir, se va fatalmente al fracaso.

PETICION FORMULADA AL SECRETARIO DE JUSTICIA

Una comisión de abecedarios visitó nuestra Redacción, para hacernos entrega de un escrito, en el cual hacen una exposición, de los méritos que tiene en su haber, en pro de la causa revolucionaria, el señor Manuel R. Tejedor, miembro número 165, a quién su labor en la oposición y sus aptitudes para grandes empeños, le dan derecho a que se le designe para la Jefatura del Capitolio Nacional, sobre lo cual, llaman la atención del señor Secretario de Justicia, pues con su designación complacería a Nacionalistas, Menocalistas, Marianistas y demás sectores, que verían en ello un acto de justicia.

Firman el citado escrito numerosos celulados, entre éstos, los números 1654, 1650, 1653, 1651, 1656, 1659, 24, 43, 283, 16500, 161 y otros muchos.

Por los Nacionalistas, Higinio Cruz Amador, Presidente del Barrio de Luyanó, y por los Menocalistas, Pantaleón Polanco, a cuyos nombres siguen multitud de firmas.

DOS RECLAMADOS DETENIDOS.

Por los agentes de la Policía Judicial, Llinas y Fortes, fueron detenidos en la tarde de ayer, Alejandro Cruz y Vergara de 23 años y vecino de Trocadero 80, por estar reclamado por el juez de Instrucción de la Segunda, e igualmente Antonio Arenas Ruibal, de 32 años y vecino de Lucena número 11, por encontrarse reclamado por el Juez de Instrucción de la Segunda por el delito de estafa.

Investigación en el Hospital de Dementes

Se iniciará una campaña contra todos los perros callejeros, para inmunizarlos contra la rabia

El doctor Santiago Verdeja, Secretario de Sanidad, por resolución dictada ayer, comisionó al doctor Juan J. Soto, Inspector Especial de la Dirección del ramo, para que funja de investigador de la labor administrativa desarrollada por los Supervisores Militares del Hospital de Dementes de Cuba (Mazorra), Comandante Américo Lora y Capitán Gandía, en épocas del machadato.

El doctor Soto iniciará sus trabajos de investigación cuanto antes, pues son los deseos del Dr. Verdeja de conocer de los rumores que circulan referentes a que dejó mucho qué desear la labor de dichos militares como Supervisores de aquel centro benéfico.

CAMPAÑA CONTRA LOS PERROS

La proximidad del verano ha puesto sobre el tapete sanitario, como en años anteriores, la campaña contra los perros callejeros y la obligación en que están los propietarios de canes de inmunizar a éstos contra la rabia, para evitar los lamentables casos de hidrofobia en las personas que se han registrado en otras épocas bien recientes.

Con tal motivo el doctor Aurelio Ituarte, Jefe Local de Sanidad de la Habana, ha dado las debidas instrucciones a sus inspectores para que el Decreto Presidencial de 1928, que está en vigor, se cumpla en todas sus partes, esto es, que se inmunicen los perros.

La recogida de mendigos

—No se puede ser modesto: yo empecé pidiendo un destino; después pedí los veinte pesos para enterrar a mi madre; luego el peso para la receta; después bajé la picada hasta los veinte «kilos» y no me pasó nada; y, en cuanto pedí un centavo modestamente, me encerraron

Robaron en el Centro Gallego mas de $1,000

El sereno fué maniatado por los ladrones, quienes huyeron después de sustraer el dinero

El sargento García, de la Tercera estación, se personó en horas de la madrugada anterior en el salón de billar del Centro Gallego, con noticias que del mismo se habían robado distintos juegos de bolas de billar de marfil y de dominó, estimándose su valor en unos 800 pesos y en 200 pesos el daño ocasionado por los ladrones en las gavetas de las mesas y otros lugares.

LA DENUNCIA

Serían próximamente las cuatro y media de la madrugada anterior, cuando el sereno 103, Manuel Rodríguez, en su recorrido por el Centro Gallego, advirtió que dos de sus compañeros nombrados Pedro Martínez López y Manuel Amado Puris, estaban maniatados en el interior del salón de billar y se encontraban en esos momentos sobre una mesa, en el mismo lugar donde fueron colocados por los ladrones, después de cometido el hecho. Rodríguez les quitó las ligaduras y los condujo al primer centro de socorro, donde fueron asistidos por el médico de guardia doctor Rodríguez, de lesiones de carácter leve, en ambas muñecas.

LOS HECHOS

Informaron a la policía Martínez y Amado, que a las cuatro y media de la madrugada fueron sorprendidos por tres individuos de la raza blanca, cuyos rostros estaban cubiertos por antifaces y portaban puñales y pistolas, con cuyas armas los amenazaron y después de reducirlos a la obediencia ante sus protestas y de despojarlos de las armas, los maniataron dejándolos en la forma en que fueron encontrados por el sereno Rodríguez.

EL ROBO

Los desconocidos lograron sustraer bolas de billar de marfil, que hurtaron de una mesa en la que se guardaban, así como juegos de dominó y una vez en su poder, se dirigieron a la caja de caudales, cuya combinación trataron de abrir, rompiendo el disco, sin que llegaran a sustraer cuanto de valor había en la misma.

LA HUIDA

Tranquilamente los desconocidos desaparecieron del lugar del hecho, suponiéndose que se quedaron dentro del edificio al cerrarse sus puertas, pues no se han notado señales de violencia en ninguna de éstas.

El señor Jesús Pérez Cabo, Presidente de dicha entidad, se presentó ante la policía, sin que pudiera dar luz alguna con respecto al hecho que se investigaba, con motivo de encontrarse en su domicilio cuando éstos tuvieron lugar, siendo informado por sus empleados de cuanto había ocurrido.

EL HOSPITAL OBRERO SERA INSTALADO EN DURAÑONA

Atendiendo a las reiteradas instancias de los obreros de la Provincia de la Habana,a y a todas las personas y asociaciones que han hecho la petición y a la labor del Comité Gestor, será tomada la Quinta Durañona para instalar en ella el Hospital Obrero Nacional. Así nos lo comunica el Presidente del citado Comité, que desea dar a conocer la noticia a los obreros y a las personas que le han prestado su cooperación.

Agrega nuestro comunicante que recibido nuevas y valiosas adhesiones, entre ellas la de la Sra. América Arias Vda. de Gómez, la del Partido Unión Nacionalista, la del Presidente de la República y la del Gobernador Coronel C. Baizán.

NOTAS DE PALACIO

LA ALCALDESA DE JARUCO

Estuvo en Palacio ayer, tratando de entrevistarse con el Presidente de la República, la señorita Caridad Delgadillo, Alcaldesa de Jaruco.

Procura la señorita Delgadillo exponer al Jefe del Estado las razones por las cuales deben ser restituídos al Término Municipal de Jaruco los pueblos que le fueron segregados para formar el Ayuntamiento de Santa Cruz del Norte.

GESTIONANDO LA LIBERTAD DE UN EX-PILOTO MILITAR

Conferenciaron con el Secretario de la Presidencia, Dr. Santovenia, la señora Vda. del Comandante Leonard y su hija política, esposa del ex Teniente del Cuerpo de Aviación, C. Leonard.

Deseaban ver al Presidente para rogarle la libertad del ex-Teniente, internado en la Fortaleza de la Cabaña, bajo la acusación de conspirar para una revolución.

Las señoras Leonard niegan los cargos que se imputan al ex-piloto militar, añadiendo que cuando fué detenido éste se disponía a embarcar para la República de Colombia, cuyos servicios como aviador han sido contratados allí.

Ponen como testigo de este aserto, al Cónsul colombiano en la Habana.

El Comandante Leonard fué aquel pundonoroso militar que se suicidó en el Castillo de Atarés, durante el sitio de esta Fortaleza, prefiriendo la muerte a caer prisionero.

PROPOSICION PARA QUE COBREN LOS JUBILADOS DEL P. JUDICIAL

Tratando de entrevistarse con el Presidente de la República, estuvo ayer en Palacio el señor Román, jubilado del P. Judicial, que no cobra su pensión hace la friolera de diecisiete meses.

El señor Román desea exponerle al Presidente su proyecto para que cobren puntualmente los retirados. Dice que las multas de los Juzgados Correccionales deben dividirse en tres partes: una para los jubilados militares; otra para los civiles, y otra para los retirados del Poder Judicial.

MACEO QUIERE LA ALCALDIA DE BAYAMO

Visitó Palacio ayer el señor José Maceo Verdecia, que aspira a ser Alcalde de Bayamo por el Partido Nacionalista.

Dice que este Partido cuenta en dicha ciudad con numerosos afiliados.

EL CORONEL COLLAZO

Es visita diaria del Palacio Presidencial, el Coronel Rosendo Collazo, ex-Senador de la República y uno de los fundadores del Partido Nacionalista.

El Coronel Collazo tiene el propósito de entrevistarse con el Presidente de la República.

VISITAN AL PRESIDENTE

Visitaron al Presidente, ayer muy temprano, el señor Paulino Solés, propietario del Hotel «Inglaterra» y amigo del Jefe del Estado; y el Dr. Valdés Anciano, que en su condición de Juez, fué a tomarle declaración al Presidente de la República como testigo en el asesinato del periodista Armando André, hecho cuya inducción se atribuye a Machado.

PARA LA AUDIENCIA DE ORIENTE

El Consejo de Secretarios acordó en su sesión del 17, dotar con la suma de 7.433 pesos con 65 centavos anuales para satisfacer los haberes de los nuevos empleados designados para la Audiencia de Oriente.

ONCE MIL PESOS DE APROPIACION

Se han apropiado once mil pesos con destino a reparaciones en la Escuela Normal de Santiago de Cuba.

TRES MIL PESOS MAS

Se han apropiado tres mil pesos para dotar plazas de profesores que prestarán servicios de enseñanza nocturna en el Instituto de Segunda Enseñanza de Santa Clara.

Un penado fué herido en el C. del Príncipe

Sostuvo una reyerta con otro penado y recibió una grave puñalada en la región dorsal

En el interior del Castillo del Príncipe, se registró una reyerta entre los penados Fernando Díaz Camero, José Odriozola Prieto y Luis Rodríguez Meruelos, con motivo de diferencias surgidas en el trabajo.

Díaz Camero, resultó herido en la espalda, al serle propinada una puñalada por Rodríguez, toda vez que a éste se le ocupó el arma que empleó para cometer el hecho.

En la riña como decimos, intervino Odriozola, que con tal motivo también fué arrestado y puestos ambos a disposición del Juez de Instrucción de la Sección Cuarta.

Actividades Obreras

Aceptó las bases.—Ayer quedó solucionado el problema de huelga que mantenían los obreros del central «La Francia», ubicado en P. del Río, al aceptar la empresa el pliego de reinvidicaciones presentado por aquéllos.

De acuerdo con el Gobierno.—Fué informado ayer el Secretario del Trabajo por el de la Presidencia, de que el gremio Unión Fraternal, de escogedores de tabaco en rama, están de acuerdo con las actividades del Gobierno, brindándole su cooperación.

No cumple lo pactado.—Los obreros del ingenio «Corazón de Jesús», de Santa Clara, se han quejado a la Secretaría del Trabajo de que la empresa no cumple el convenio de trabajo pactado con fecha 14 de febrero último, no pagando ni los jornales, así como también hace cambios en el personal sin contar con el sindicato.

SINDICATO NACIONAL DE OBREROS DE LA INDUSTRIA DE AGUJA

Este Sindicato ha editado un Manifiesto por el que hace saber que continúan en su estado de huelga, por las demandas que presentaron, de acuerdo con la Asamblea celebrada en Barcelona 18, conjuntamente con los obreros que trabajan en las fábricas y talleres a la cadena. Tratan de la competencia industrial, que es muy baja, implantada por los talleres hebreos, quedando fuera de la producción muchos obreros, que aumentan el número de los desocupados. Como en todos los Manifiestos de los Sindicatos Confederados, protestan de los Decretos ultimamente promulgados, recomendando el incumplimiento de los mismos.

SINDICATOS CONSTITUIDOS

En la Secretaría del Trabajo se nos informó ayer haber quedado constituídos, oficialmente ya el nuevo gremio de obreros de la bahía de la Habana, el cual se denominó «Sindicato de Braceros y Estibadores».

«NO HAY PLAZAS VACANTES»

Inició sus labores administrativas ayer el Sub-secretario del Trabajo, doctor Rodríguez Rodríguez, el cual se vió precisado a colocar a la entrada de su Despacho un cartel que decía «No hay plazas vacantes», debido a la gran cantidad de recomendaciones para puestos que recibió en las primeras horas de la mañana.

Numerosos políticos, de todos los sectores acudieron a la Sub-Secretaría del Trabajo, saliendo los más defraudados en sus esperanzas de colocar a sus recomendados.

NO ACEPTAN 56 HORAS

En la Dirección del Trabajo se recibió ayer una comunicación del Sindicato de Salineros de Caimanera de 56 horas propuesta por los paras declarando no aceptar la sematrono.

El caso se está estudiando por las autoridades competentes.

GARANTIA PARA LOS BONOS HIPOTECARIOS

SAN SALVADOR, marzo 19. WP. Según las noticias que se reciben en esta capital acerca de la Conferencia Centroamericana que se ha reunido en Ciudad Guatemala, en la sesión de hoy se aprobó una resolución aboliendo la representación diplomática entre las cinco repúblicas centroamericanas.

HA SIDO CREADO EL CARGO DE INSPECTOR DE SEGURIDAD

El Presidente de la República ha enviado a la Gaceta Oficial el decreto-ley número 85, acordado por el Consejo de Secretarios, creando el cargo de Inspector de Seguridad con la categoría de Jefe Superior.

Está plaza ha sido dotada con el haber anual de 2.000 pesos y estará adscrita a la Secretaría de Gobernación.

Un monoplano de la expedición Byrd ha desaparecido con dos tripulantes, en el Antártico

El Almirante Byrd confía en que aparezcan. El aparato de radio ha quedado silenciado

LA PEQUEÑA AMERICA, Antártico, marzo 19. (WP.)—Uno de los monoplanos de la expedición del Almirante Byrd ha desaparecido con dos tripulantes, después de haber hecho un aterrizaje forzoso en algún punto al sur de la base de operaciones.

Los fuertes vientos del Este y el intenso frío reinante dificultan la búsqueda.

La estación de radio del monoplano ha permanecido silenciosa desde que comunicó que el aparato había tenido que descender, anunciando que los tripulantes estaban ilesos.

El almirante Byrd abriga optimismo acerca de la suerte que les pueda caber porque están perfectamente equipados y con raciones para un mes, tiempo más que suficiente para dar con ellos tan pronto como amaine el temporal.

Cuatro heridos en un choque de automóviles

El capitán Cándido Hernández también resultó lesionado en otro choque ocurrido anoche

En el Puente de Alcoy, situado en la calada de Güines, chocaron anoche el auto 32229, de alquiler, que conducía Miguel Hernández y Hernández, vecino de Reina 116 y el ómnibus de la ruta número 5, 43292, que manejaba Pedro Miguel Méndez Jiménez, vecino de Corral-Falso número 37, en Guanabacoa.

En el accidente, resultaron lesionados Hernández, grave, su hermana Serafina, vecina de Reina 116, menos grave, así como Amparo Avila, de División 7, en Guanabacoa y leves Ramón Sosa Menéndez, domiciliado en Oquendo 93.

Con todo lo actuado se le dió cuenta al Juez de Guardia.

EL CAPITAN CANDIDO HERNANDEZ LESIONADO.

El capitán Cándido Hernández, al mando de la Séptima estación, resultó anoche lesionado leve, al chocar el auto en que viajaba contra una de las columnas de la ferretería «El Kinbo», situada en Infanta y Maloja. El auto era conducido por el vigilante 1148, Juan Lacerna y Blanco, quien dió un corte para evitar el arrollar a un menor que se arrojo de un tranvía. Los daños fueron apreciados en $300.

ACUERDOS DEL RAMAL 77 DEL ABC, SOBRE SANCION A UN MIEMBRO DISIDENTE

En la ciudad de la Habana, a los dieciocho días del mes de marzo de mil novecientos treinta y cuatro, se reunieron los señores celulados 77550, 77551, 77552, 77554, 77555, 77556, 775 y acuerdan:

Que teniendo en cuenta el abandono en que el señor Enrique Martínez Sánchez, celulado 7755 en que ha colocado el Ramal, consistente en el abandono en la desconexión entre los miembros de la célula, resuelven separar de la misma al antes mencionado individuo por no estar además conforme con su manera de proceder.

Que se designa al celulado señor José Martínez Rodríguez, célula número 77556, para sustituir al destituído Enrique Martínez Sánchez, como jefe del Ramal 7755, y para su constancia se extiende la presente por duplicado que firman todos los presentes.—77550 Antonio Madiedo, 77551 Carlos Nogues, 77552 Antonio Durán, 77554 Juan Mederos, 77555 Herminio Rodríguez, 77556 José Marnez Rodríguez, 77557 Rafael Fundora, 775 Dr. Julio Garcerán.

MUY VISITADA HA SIDO LA EXPOSICION ROLDAN CAPAZ, EN EL «LYCEUM»

La exposición pictórica que en el Lyceum se exhibe, debido al arte de Roldán Capaz, el joven pintor cubano recién llegado de Europa, se clausurará el próximo jueves día 22.

Incontables son las personas que han desfilado por los salones de la prestigiosa institución femenina del Vedado, para contemplar los lienzos de Roldán Capaz, el que, sin duda, se ha anotado un triunfo brillantísimo con su exposición.

El Presidente de Venezuela se halla muy grave, no pudiendo ser operado a causa de su ancianidad

Se ha establecido una estricta censura y se desmienten los rumores de su enfermedad para evitar un levantamiento que derroque el régimen. Un aeroplano va a buscar sanguijuelas

PUERTO ESPAÑA, Venezuela, marzo 19. WP.—Durante una semana ha habido alarma general con motivo del estado crítico del Presidente Gómez. Los médicos que le asisten han consultado por la telegrafía sin hilos a un eminente doctor de París.

Los residentes, tanto en la capital como en los estados, reunidos en clubs y hoteles, y formando corrillos en las calles temen que de un momento a otro se anuncie la muerte del Jefe del Ejecutivo.

La ansiedad es mayor en vista de la avanzada edad del paciente.

Han circulado rumores fantásticos referentes a una dictadura militar, que algunos estiman indispensable para la conservación del orden y aquietamiento de los espíritus.

Se ha despachado con urgencia un aeroplano especial a la Isla de Trinidad, para que regrese inmediatamente con una buena cantidad de sanguijuelas para aliviar el estado del Presidente, a quien los médicos no se atreven a operar temiendo que por causa de su mucha edad, no pueda resistir la intervención quirúrgica.

Se han circulado órdenes de estricta censura y se desmienten todos los rumores y noticias referentes a la enfermedad, al objeto de evitar posibles levantamientos para instaurar un nuevo régimen.

Puede asegurarse que las negativas oficiales son contrarias a la realidad.

SOLICITA INFORMES EL TESOREO UNIVERSITARIO

El Tesorero contador de la Universidad Nacional se ha dirigido en un escrito al Secretario de Hacienda, solicitando informes sobre el fondo especial para la construcción de la Universidad, creado por decreto número 1780 de 12 de noviembre de 1926, en el cual se destinó la suma de $1.999.075.89 para esas obras.

Levantada la orden de clausura contra una quinta regional

Cumpliendo instrucciones del Secretario del ramo, el Director de Sanidad, doctor Rafael Lorié, ordenó ayer, por telégrafo, al Jefe Local de Cienfuegos, proceda a levantar la clausura del sanatorio de la Colonia Española, con vista de haberse comprobado ha realizado las obras que se le ordenaron.

Hasta última hora de la tarde no se tenían noticias en Sanidad referente a si la orden había sido cumplida o no.

ESTADO DEL TIEMPO

Hay una perturbación sobre Georgia y regiones abyacentes, extendida sobre la porción nordeste del Golfo de Méjico. Le sigue un centro de alto barómetro, bajas temperaturas sobre la parte sur de Tejas, extendido sobre el resto del Golfo.

Pronóstico para el martes: Mitad Occidental: tiempo variable con algunos nublados y posibles lluvias. Temperaturas frescas y probablemente frías durante la noche. Vientos de región Norte moderados a frescos.

Mitad Oriental: Buen tiempo, viento variables flojos. Iguales temperaturas.

Observatorio Nacional.

Se ha circulado a las Juntas de Educación que los sobrantes de I. Primaria deben ir al Retiro

La medida se toma en vista de cierto decreto del Machadato que disponía que pasaran al Estado. En estudio la solicitud sobre los certificados de las Escuelas Primarias Superiores

Se ha cursado una enérgica circular a las diversas Juntas de Educación en el sentido de que todos los sobrantes de Instrucción Primaria deben ser remitidos al fondo del Retiro Escolar, según se consigna en la propia ley.

La medida se toma en vista de que por cierto decreto promulgado en tiempos del machadato se disponía que dichos fondos pasaran al Estado, salvo aquellos que estaban afectados para el pago de personal.

Dichos fondos con tal motivo se han ido acumulando en los de «resultas» y se han dedicado al pago de otras atenciones, con detrimento desde luego de la Caja del Retiro Escolar.

EN ESTUDIO LA SOLICITUD DE LOS ALUMNOS DE LA ESCUELA PRIMARIA SUPERIOR

Con motivo de las continuadas gestiones de los muchachos de la Escuela Primaria Superior en la Secretaría de Instrucción Pública con el objeto de que se les de validez a los certificados de estudios que se extiendan en dicho plantel para ingresar en los Institutos Provinciales y otros centros de enseñanza, se ha sometido el asunto al estudio de las más altas autoridades del Departamento, existiendo el ambiente de que se resuelva favorablemente a los solicitantes, ya que se tiene en cuenta que en dichas escuelas se amplían los estudios de las elementales, cursándose tres años que, de no establecerse el nexo con los otros centros de enseñanza, no tendrían razón de existir.

PONEN UNA CONDICIONAL LOS EXAMINADOS DE LA NORMAL

Seguramente en otra parte de esta edición aparecerá ya la resolución que establece, para los alumnos examinados en la Escuela Normal de la Habana, cursillos nocturnos hasta el mes de septiembre, fecha para la que se calcula, de acuerdo con la forma en que se desenvolverán, que estarán equiparados los alumnos examinados y los no examinados del citado plantel, pues el Secretario de Instrucción Pública, doctor Jorge Mañach, tenía la intención, cuando abandonó el Departamento ayer, de presentarlo e nel Consejo de Secretarios que horas más tarde se habría de efectuar.

Los alumnos examinados, sin embargo, han manifestado a las más altas autoridades de la Secretaría que no concurrirán a los mismos si no se cumple una condicional, sobre la que se guarda reserva.

Hasta nosotros sin embargo ha llegado la noticia de que dicha condicional es un profesorado distinto del diurno, cosa que tenemos entendido que satisface el decreto, y una Junta de Gobierno propi apara las clases nocturnas.

EL CONSEJO NACIONAL DEL DESAYUNO

Según se nos anunció, el sábado quedará constituido en definitiva el Consejo Nacional del Desayuno Escolar, organismo que, como dimos a conocer oportunamente en las informaciones que publicáramos acerca del particular, tendrá a su cargo el control general de la citada institución.

REITERA EL DR. MAÑACH UNA AFIRMACION SUYA

El doctor Jorge Mañach, Secretario de Instrucción Pública, reiteró ayer nuevamente a los depórters que la presentación de la renuncia que le exigiese a los empleados y funcionarios de la misma, no era con objeto de darle color político al departamento, sino única y exclusivamente con el de sentar el principio de autoridad y reorganizar el personal de acuerdo con las necesidades de la Secretaría.

EL SABADO SE ABRIRA EL PERIODO DE MATRICULA EN EL INSTITUTO PARA LOS ALUMNOS DEL CURSILLO ANTERIOR

En el Instituto de la Habana se nos notificó ayer que el sábado quedará abierto el período de matrícula para los alumnos que ya cursaron estudios en el plantel en el cursillo anterior, o sea el primero efectuado.

CITACION

Hemos recibido una comunicación citando a todos los alumnos de Veterinaria para que pasen en los días de hoy y mañana por el Negociado de asuntos generales.

NO HABRA CLASES EL JUEVES Y VIERNES SANTOS EN LA UNIVERSIDAD

Por decreto rectoral se han suspendido las clases en la Universidad de la Habana durante el jueves y el viernes santos.

Se quejan los jardineros al Sr. Alcalde

Protestan contra el fallo del concurso de carrozas, estimando que hubo cierto favoritismo

Hemos recibido copia de la carta que la Asociación Nacional de Propietarios de Jardines dirigen al señor Alcalde, en queja por el fallo, que consideran injusto, recaído en el Concurso de Carrozas del Paseo Artístico. El Presidente de esta institución razona así su queja:

«Desgraciadamente no ha sido una sorpresa para él que tiene el honor de dirigirse a Ud., pues con tres días de antelación le había puesto a Ud. personalmente en antecedentes de los insistentes rumores que circulaban de que el primer premio era ya una cosa prejuzgada o arreglada; y si apesar de esta convicción que yo tenía concurrimos al concurso, haciendo un esfuerzo exclusivamente en atención a Ud., cuya inmaculada ejecutoria en su vida pública era para nosotros una garantía.»

«No es posible, señor Alcalde, sin negar la evidencia o pretender tapar el sol con un dedo, que una carroza de cartón piedra, que fué usada hace cuatro años y se presentó ahora algo reformada y representando un asunto viejo y trillado, pueda admitir el más leve parangón con la bellísima que simbolizaba «La Aurora de las Flores», que en opinión de personas que han estado en Niza y de otras que son naturales de Valencia, a quienes exprofeso he consultado, me aseguraron que no habían visto allí nada más bello y delicado.»

Recogemos la queja de los propietarios de jardines sintiendo que la queja de esos factores tan importantes para el éxito de fiestas como el «Paseo Artístico» pueda influir en el esplendor de otras sucesivas si les falta fe en los jurados.

FALLECIMIENTO DE UN MENOR

En el Hospital Municipal falleció ayer el menor Lázaro Martínez, de 9 años de edad, a consecuencia de los traumatismos que se produjo, al ser comprimido entre dos tranvías por los cuales fué alcanzado en la esquina de Carlos III e Infanta. El cadáver fué entregado a sus familiares.

M.E.C.D. 2016

NERVIOSA Y EL CORAZON DEBIL

Camagüey. «Los síntomas que más me agobiaron eran: nerviosidad, mal humor, náuseas, constipación, la acción del corazón débil y lenta y frecuentísimos y agudos dolores de cabeza. Con tres frascos de Anticalculina Ebrey pude conseguir una rápida curación.

Los síntomas que aquejan a los que padecen de enfermedades de los riñones, hígado y vejiga: albúmina en la orina, dolores de espalda, orina turbia y escasa, ojos y piel amarillentos, enflaquecimiento, manchas en las manos, rozaduras o descamaciones en los pies, dolor y sensación de quemadura al orinar, etc., desaparecen ante el poder descongestionante, vigorizador e higiénico de la Anticalculina Ebrey.

Anticalculina EBREY

Anticalculina Ebrey contiene jugos extraídos de plantas frescas y con su uso se consigue dormir sin usar drogas, más energía, mejor apariencia, más apetito, desinflamando los órganos interiores, dándoles nueva vida y vigor. Los frascos de Anticalculina Ebrey llevan saludables consejos. En todas las farmacias.

Inventos, Innovaciones y Curiosidades

En Alemania se ha ideado un proceso químico que permite marcar perfectamente a los animales, sin necesidad de tener que utilizar las planchas o hierros candentes.

En un edificio de Tokio se ha colocado un reloj que se puede considerar como uno de los más grandes del mundo, pues cubre toda la parte del frente de un octavo piso.

Un científico austriaco ha inventado un aparato que indica al aviador la altura de su aeroplano sobre la tierra, en lugar de hacerlo sobre el nivel del mar, como se acostumbra.

Ungüento Cadum

Para los Granos

El Ungüento Cadum hace que se sequen los granos y se desprendan, dejando la piel blanda y suave. Es calmante y antiséptico y empieza a cicatrizar tan pronto como se aplica. Ha probado ser un gran alivio para millares de personas que durante años han estado sufriendo de eczema, acne (barros), granos, furúnculos, úlceras, erupciones, urticarias, ronchas almorranas, comezón, sarna, heridas, arañazos, cortaduras, lastimaduras, ásperos postemillas, escaldadura, sarpullido, quemaduras, costras, magulladuras, etc.

LA MAYOR — 35 EDIFICIOS — 700 EMPLEADOS — SARRA — DROGUERIA — ABIERTA TODOS LOS DIAS — TODA LA NOCHE LOS MARTES — A-8170 A-3641

FARMACIA — DROGUERIA DE "JOHNSON" — DE TURNO LOS LUNES — Obispo 30 — TELEFONO-A-2129.

FARMACIAS de turno hoy

MARTES

Tte Rey 41 A-8026 A-3641	A-1106
Zenea 59	M-4170
Salud y Gervasio	M-5410
Consulado y Colón M-4640	A-4046
San Miguel y Lealtad ..	U-6743
Aguila y Barcelona ..	M-8510
San José 122	U-2507
Ave. de Menical 113	U-6666
Tejadillo 38	M-5272
Aguila 180	M-5353
Gral. Aguirre 1	M-5557
Concordia y Oquendo ..	U-6841
Infanta y Concordia ..	U-7070
Máximo Gómez 485	M-4128
Ruiz de Luzuriaga 129 ..	M-5249
Compostela 163	M-8821
Avenida de la Independencia y Oquendo ..	U-6380
Bolívar y Mnriq. M-5229	M-1229
A de la Rep. 203 M-4268	A-7578
Corrales y Cienfuegos ..	M-4819
Manrique y Lagunas ..	M-4231
Máximo Gómez 172	M-5992
Príncipe 19	U-7097
San Nicolás y Rayo ..	A-8188
Infanta y Estrella	U4000
Ave. de la Rep. 217 ..	U-6615
Escobar y Virtudes	M-5020

VEDADO

17 No. 58, entre J e I ..	F-6092
Zapata y B	F-6007
Calzada y 10	F-6262
17 No. 453, entre 8 y 10	F-6193
23 No. 381, entre 2 y 4	F-6127

VIBORA

Tejar 16, Rpo. Lawton ..	X-2318
10 de Octubre 600	I-7581
San Francisco y Lawton	X-2316
10 de Octubre esquina a Chaple I-7289	I-7700
Sta Catalina y Luz Caballero	I-7474
Carrera de Managua y Valiente	I-5342
Gertrudis y Tercera ..	X-2777

JESUS DEL MONTE Y SANTOS SUAREZ

10 de Octubre 231	X-2247
10 de Octubre y Santa Emilia I-4473	I-7565
San Leonardo y Flores ..	I-7466

LUYANO

Calle 11 y R. de Cárdenas	X-2525

CERRO

Churruca 16	I-7440
Cerro esq a Patria A-6136	M-5136

NOTA: Este grupo deberá prestar servicio público todo el día y toda la noche de los domingos, días festivos y duelo nacional siguientes: Febrero 11; Marzo 25; Mayo 6; Junio 17; Julio 29; Septiembre 9; Octubre 21; Diciembre 2; Diciembre 26.

HABANERAS

LA MODA ACTUAL

Aparecen en el mundo de las modas el suave ruido del tafetán para trajes de tarde y noche que aparecen en esta temporada para todos los usos. **Chanel** lo emplea en las manos y en el cuello, en un juego precioso de guantes y bufanda.

Vionnet hace bellos abrigos de tafetán negro con anchos lazos de telas a cuadros en blanco y negro. Enormes mangas en forma de globo cortadas de tal modo que carecen en absoluto de fruncidos semejantes a los que usaban los **Médici**.

Las telas escocesas en tafetán y muselinas se ven cuanto más escandalosos los colores estarán más de moda. Los salones de baile lucirán esta primavera más animados con los toques alegres de colores vivos.

Georgette Renal emplea una tela escocesa color maíz sobre el cual van rayas en rojo y negro, empleando un modelo que envuelve la figura de tal modo que señala las caderas como las túnicas griegas.

Maimbocher coloca un gran lazo por detrás, mostrando su sentido humorístico dejando caer la cola hacia un lado, viéndose ésta originalidad muy repetida en muchos modelos. En un traje diseñado por un americano, que ha hecho sensación, en un estilo princesa que llega hasta la clavícula donde se sujeta con unas alforzas que prestan la amplitud necesaria para dos piezas en forma de alas que caen hacia atrás, repitiendo en la falda este movimiento en proporciones más amplias. La tela empleada es tafetán amarillo con una raya atrevida en carmelita rojizo, usándola de tal modo que las rayas bajan por delante desde el cuello hasta el borde de la falda.

RECETAS PRACTICAS

La clara de huevo sirve contra la mayoría de los envenenamientos, siendo un recurso que está al alcance de la mano, ya en su estado natural, ya previamente batida o mezclada con agua.

Se usa para dominar los efectos venenosos de los ácidos cáusticos, arsénico, cobre, yodo, nitrato de potasa, resorcina, ruda, sublimado corrosivo, aguarrás, etc.

La sal de cocina también es empleada contra los envenenamientos por el nitrato de plata.

Bebiendo mucha cantidad de agua salada, siempre que no haya pasado mucho tiempo de ser ingerido el veneno, se preservará en muchos casos de desenlaces funestos, completándose luego con la llegada del médico lo que haya que hacer.

DETALLES FEMENINOS

Los nuevos sombreros de **Rose Descart** para el verano, tienen todos el ala de un tamaño bastante pronunciado y la copa en cambio muy chata, sosteniéndose en la cabeza por medio de un **bandeau** ancho por detrás. Los sombreros más nuevos se inclinan hacia delante o a un lado, resultando fuera de moda los que se colocan hacia atrás.

Las últimas bolsas que aparecen y las cuales han obtenido un franco éxito, son las de piel pespunteadas en forma de diamante. Vuelven a estar de moda los ensembles de piel de lagarto gris que se componen de zapatos y bolsa.

Entre las bolsas más notables aparecen las que tienen una forma de media luna con una correa ancha como agarradera. Esta forma se emplea para las de noche; pero suprimiendo la correa y haciéndolas en piel de antílope, raso o lamé, con el cierre de un tallado precioso en jade, turquesa o coral.

Las medias para el verano serán de un color más claro, llegando al tono dorado. Se hacen elegantes blusas de esos pañuelos de cuadritos que usan los hombres para ponerse en el cuello, debajo del abrigo, resultando muy alegres y atractivas. Así como otras de muselina o chiffon estampados que en forma drapeada, alta por delante con un escote caído en la espalda y terminando con un lazo de la misma tela por detrás.

NOCTURNO

Y ví en tus ojos, flor de beleño
raros abismos de luz y sueño,
ojos que dejan el alma inerme,
ojos que dicen: duerme... duerme...
Pupilas hondas y taciturnas,
pupilas vagas y misteriosas,
pupilas negras, cual mariposas
nocturnas.

Bajo las bandas de tus cabellos
tus ojos dicen arcanas rimas
y tus lucientes cejas sobre ellos,
fingen dos alas sobre dos simas...
Oh, plegue al cielo que cuando grita
la pena en mi alma dolida e inerme,
tus grandes ojos de Sulamita
murmuren: «duerme»...

Amado NERVO.

MENU DEL DIA

Almuerzo.
Grape fruit.
Tortilla de petit pois.
Minutas de pescado.
Aporreado de tasajo. Boniatos fritos
Ensalada de quimbombó.
Higos frescos con crema.

Comida
Cantaloup.
Crema de espárragos.
Pescado a la Meuniere.
Pollo frío con jalea.
Ensalada de remolacha.
Helado de zapotes.

RECETAS DE COCINA

Pescado a la Meuniere

Para este plato se emplearán pescados pequeños o tronchos de pargos grandes. Se adoba con limón y sal cocinándose en mantequilla después de pasarlo por harina de Castilla. Cuando estén cocinados se coloca en la fuente esprimiéndoles unas gotas de limón, se vuelve a sazonar con sal, pimienta y un poco de perejil machacado, poniédole como adorno unas rueditas de limón verde, echándole la mantequilla bien caliente por encima.

M. R. de FONTANILLS

D. MIGUEL MAURA SE DIRIGE AL C. REPUBLICANO ESPAÑOL

La labor, eminentemente patriótica, que viene realizando el CIRCULO REPUBLICANO ESPAÑOL, cerca de los hombres que componen el actual gobierno de la República española, para que con motivo del tercer aniversario de la instauración del régimen republicano, se conceda un indulto a prófugos y desertores, que sirva para relevarlos de las penas correspondientes, y puedan regresar a su patria, y no vayan a ingresar la lista—desgraciadamente siempre larga—de los defraudadores en el embolo de la vida, está obteniendo feliz apoyo por parte de los hombres que rigen la joven República española.

El diputado a Cortes por Zamora, Don Miguel Maura, ha contestado al CIRCULO ESPAÑOL, sobre el asunto del precitado indulto, en los siguiente términos:

Madrid, 10 Febrero 1934.

Sr. Don José Vilariño.

Muy señor mío: Recibo su carta del 23 de Enero último, que con mucho gusto contesto, tomando en cuenta su natural y legítimo deseo para dentro de lo que las circunstancias me permitan, actuar en su obsequio.

Con la mayor consideración se ofrece de V. affmo, s. se. q. b. s. m.

Firmado: **Miguel Maura.**

ADMIRABLE SERVICIO PRESTA LA QUINTA «H. DE GALICIA»

Muchos parabienes recibe «Hijas de Galicia» de sus asociadas por el eficaz servicio que, tanto por él día como por la noche, presta a domicilio en los casos de urgencia.

Cuatro médicos, en turnos de tres horas diarias, tienen a su cargo la atención domiciliaria, y la rapidez con que se atiende dicho servicio es la causa de los elogios a que aludimos, los cuales sólo hacen justicia a la organización perfecta de esa institución prestigiosa.

La misma eficacia se observa en cuanto a las demás depedencias del Sanatorio «Concepción Arenal», tales como consultas, despacho de recetas e informes de radiología y laboratorio, todo lo cual contribuye a aumentar el envidiable prestigio científico que disfruta esa admirable sociedad de asistencia sanitaria exclusivamente a la mujer.

PARA COMBATIR PERMANENTEMENTE EL ESTREÑIMIENTO

He aquí un laxativo que usted puede tomar toda la vida—todas las noches si necesario—sin temor de malos resultados. La fórmula es del médico inglés Benjamín Brandreth. Seis ingredientes *vegetales* provenientes de seis diferentes países, contribuyen a la perfección de este remedio.

Las píldoras de Brandreth están hechas para aquellos que desean continuar sus ocupaciones normalmente —y bien—sin arriesgar malos efectos;—no para quienes buscan una acción rápida y violenta. Como las píldoras de Brandreth obran solamente sobre el intestino grueso, no interrumpen ni descomponen la digestión. Su acción es lenta y no irrita: pero es completa. Recuerde que son píldoras *puramente vegetales*: tan naturales como muchos alimentos.

Tan favorablemente han sido acogidas las píldoras de Brandreth, que hoy son las preferidas en 70 países. Millones las usan a entera satisfacción.

Líbrese de la esclavitud de catárticos y purgantes. Ponga las Píldoras de Brandreth a la prueba por dos semanas y vea los resultados.

Las Píldoras de Brandreth pueden obtenerse en casi todas las farmacias del mundo. No acepte **substitutos.** Insista en Brandreth.

:-CRUCIGRAMAS-:

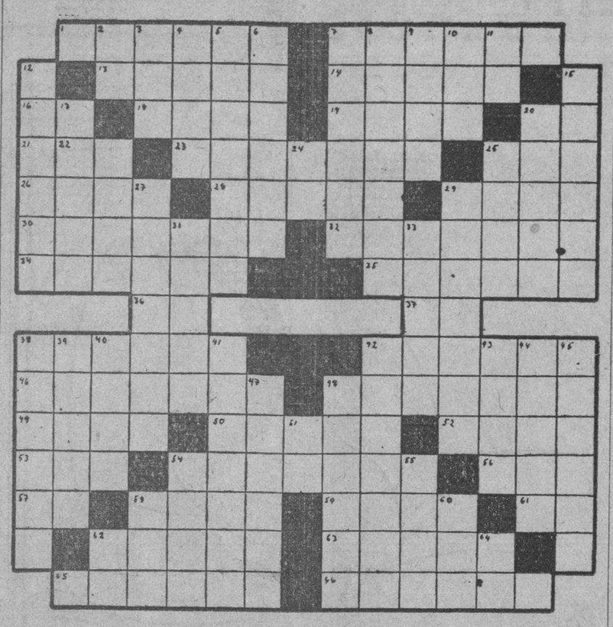

HORIZONTALES

1.—Capital de Grecia.
7.—Rey de España.
13.—Elude.
14.—Lazo.
16.—Artículo.
18.—Primer hombre.
19.—Anillos de hierro.
20.—Artículo neutro.
21.—Apócope de adjetivo posesivo (pl).
23.—Calor grande (pl).
25.—Oxido de calcio.
26.—Nombre de mujer.
28.—Opera famosa.
29.—Talega para transportar alguna cosa.
30.—Oficina en que se trabaja alguna cosa mecánica.
32.—Macizos.
34.—Perfume.
35.—Que contiene sal.
36.—Marchar.
37.—Letra.
38.—Aros pequeños de metal.
42.—Ungüento para los golpes y heridas.
46.—Nombre de mujer.
48.—Afronitro.
49.—Marchados.
50.—Valiente.
52.—Pronombre.
53.—Ceder.
54.—Batallado.
56.—La primera mujer, entre los fenicios.
57.—Contracción.
58.—Del verbo salir.
59.—Cuna de las aves.
61.—Sociedad Anónima.
62.—Echar sal.
63.—Emperadores rusos.
65.—Clase de sangre.
66.—Plaza fuerte donde se libraron las últimas batallas entre los galos y el ejército de César.

VERTICALES

2.—Infusión.
3.—Primera mujer.
4.—Ninguna cosa.
5.—Peso equivalente a un gramo (pl).
6.—Caminos angostos.
7.—Quereros.
8.—De color obscuro (pl-.
9.—Tiempo que emplea la tierra en jirar alrededor del sol (pl).
10.—Ofreces.
11.—Del verbo ser.
12.—Diminutivo de mesa.
15.—Individuo que se distingue en alguna cosa.
17.—Que pertenece a la luna.
20.—Castillo situado cerca de Lorca.
22.—Se usa para el franqueo.
24.—Sobre (en inglés).
25.—Juez turco.
27.—Simiente.
29.—Silencioso.
31.—Extraños.
33.—Tiempo del verbo labrar.
38.—Hacen el nido.
39.—Principio o fundamento de alguna cosa.
40.—Especie de pus que fluye de algunas úlceras.
41.—Adivinas.
42.—Que no tiene carga.
43.—Verbo ir con una variante enclítica.
44.—Insectos.
45.—Piña de América.
47.—Perra que caza ardillas.
48.—Adelanta.
51.—Diptongo.
54.—Apodo.
55.—Cuero que sirve para echar vino.
58.—Apocópe de Santo.
60.—Una vocal (pl).
62.—Conozco.
64.—Afirmación.

Solución al Crucigrama anterior

MATANCERAS

LA BODA DEL SABADO

Angelina Sanfeliz.
Isidro Blanco.

En ceremonia brillante que tuvo efecto en la noche del pasado día diez y siete quedaron unidos para siempre, por la bendición del Representante de Cristo, los apreciables jóvenes, cuyos nombres me sirven de sub-título a esta nota.

Un altar precioso que los artífices del Jardín Bonático, tegieron con dalias, gladiolos y easter lillies, de blancura imponderable, sirvió de marco al dulce acto, en el que actuó el Reverendo Padre doctor Jenaro Suárez, Párroco de la Catedral.

Ricamente ataviada, con galas primorosas, esbelta y gentil en su porte, y serena y augusta en su belleza, llegó al ara santa Angelina Sanfeliz y Santiso del brazo de su señor padre, el padrino de la boda, despertando entre la selecta concurrencia que testifica esas nupcias, la admiración más grande y los elogios más merecidos.

Un bello ramo de easter lillies, creación del Jardín de Amézaga completaba la suntuosidad de la toilette nupcial que ya hoy señora de Isidro Blanco.

Suscribieron el acta matrimonial, en calidad de testigos, por la novia, los señores Torcuato Abada y Ramón Xirau, por el novio los señores Laureano Alvarez y José M. López.

Terminado el acto, se sirvió a la concurrencia un exquisito buffet, partiendo la desposada el cake de boda, que contenía en su interior todos esos amuletos que tanto ansía la juventud.

Tocó el anillo, a la fiancee simpatiquísima de mi confrere Rogelio Cruz, la interesante Marina Puig, a la que felicitaban todos por su suerte.

El adorno de la mesa, así como el de aquella casa de los esposos Sanfeliz-Santiso estuvo a cargo del Botánico que se lució una vez más, convirtiendo en fragante jardín los salones de la mansión.

Daré ahora la concurrencia entre la que recuerdo a las señoras de Martínez, de Abad, de Abela, de Pérez, de Xirau, de Rodríguez, de Moro, de Arrosi, de Mena, de González y las señoras viuda de Santiso y Roque.

En párrafo aparte, una figura que en los salones matanceros, triunfa siempre por su elegancia y su arrogancia: Nena Zapico de Vallejo.

Señoritas en constelación radiante: Anita y María Luisa Cossio, Babyta y Estela Zapico, Yuya Horta, Panchita Arencibia, Victoria Moro, Ondina de Hombre, Elena Elizondo, María Roque, Alicia y Silvia Jaén, Marinita Alfonso y Marina Puig, Ofelia López, Isabel Pérez, Elia Santiso, María y Amelia Roque, Sarah Rodríguez, Belén Hernández, Carmita Moré, Estela Xirau y las Lamar.

Una eterna honey moon, deseamos a esos novios.

COMPLEA UNA DICHA

Con el heredero.

Es así, la que saborean hoy los esposos Englemand-Moré, que se ven reproducidos en la gentil personita del primogénito, un gracioso americanito, nacido en tierras del Norte, pero cubano por sus sentimientos y por la línea materna.

El simpático babyto, es el nieto segundo del Magistrado de esta Audiencia Cristóbal Moré, al que tanto como a los regocijados Papás, felicitamos en esta nota.

ELSA PUENTES

Una flor que se marchita.

Hondo sentimiento ha causado en esta sociedad la desaparición prematura, de la bella señorita, que en franco estado de convalecencia de la operación de apendicitis, a que fué sometida, presentáronsele complicaciones que la arrancaron a la existencia.

En la primavera de la vida, en la edad gloriosa de las ilusiones, cuando aun no había cumplido los diez y ocho años, baja a la tumba Elsa, sumiendo a los suyos en un dolor que hoy nada lo mitiga.

Cuan compenetrado me siento con el duelo de este.

PLENOS DE DICHA

Con la realización de sus sueños.

Se ven así en estos momentos el Dr. Juan Rodríguez Ramírez y Josefina Díaz Díaz, que a los veinte años de su unión, besan alborozados al fruto primero de su unión.

No caben en si de gozo.

El que con ellos comparte la amante abuela, la distinguida dama Trinidad Díaz Vda de Díaz, a la que felicito como a los amantes Papás de la recien nacida.

Sea enhorabuena.

DE VIAJEROS

Largo el capítulo.

Saludaré primeramente a Alfonso Forcade y Jorrín, y su distinguida esposa que han sido huéspedes del Fiscal de esta Audiencia el Dr. Tejera.

Al elegante matrimonio Alejandro Herrera y Pepa Catá, que lo fueron de los esposos Botet.

A Matilde Gorris, que llega hoy de Cruces, donde ha pasado una temporada de tres meses.

A José R. Benavides, que después de unos días entre nosotros ha regresado a Ciego de Avila.

Y a Alicia Herques de Suárez, que en Villa Bilbao, disfruta de una temporadita con sus padres y hermanas.

JUANITO CARBO

Una baja sensible.

Dejó de existir en esta ciudad, en los días de la pasada semana, el apreciable caballero, que era miembro de una antigua familia de esta sociedad.

Viejo empleado de la Aduana matancera Juanito Carbó, su hoja de servicio y su expdiente de aquel Departamento, pueden citarse como la mejor ejecutoria de su vida.

Era un hombre laborioso, tesonero, incansable y honrado a carta cabal.

Para su esposa, para sus hermanos, y sus deudos todos, mi pésame más sentido.

LA ULTIMA NOTA.

Para despedir a Juan Tápanes, que embarcó el domingo en la noche para Santi Spíritus, nombrado por la Poderosa Institución de Crédito Banco del Canadá, empleado de aquella Oficina.

Joven que disfruta de grandes simpatías en los altos círculos matanceros, muy querido entre nuestra juventud, muy inteligente, muy digno y muy íntegro funcionario, felicitamos a la Administración del Canadá en Santi Spíritus, que hace adquisición tan valiosa.

Con Tápanes hay otros matanceros allí: los Suárez Rivas, José Ferrer, y los Valdés Figueroa, que constituyen la colonia yumurina en la legendaria ciudad.

Au revoir carísimo.

Manolo Jarquín.

SOCIEDADES ESPAÑOLAS

BELLAS ARTES DEL CENTRO GALLEGO SE INTERESA POR SUS ELEMENTOS ARTISTICOS

El entusiasta Presidente de la Sección de Bellas Artes del Centro Gallego, Sr. Juan Riveiro, ruega por nuestro conducto a todos los componentes de las organizaciones artísticas adscritas a dicha Sección, la asistencia a los ensayos que vienen efectuándose todos los días, de 7 a 9 p. m., en preparación para una proyectada excursión a Matanzas, en cuyo teatro Sauto se darán a conocer los recursos artísticos de que dispone el Centro Gallego.

También invita a los aficionados de ambos sexos que hasta ahora no hayan formado en las referidas organizaciones y deseen pertenecer a ellas, se presenten en las indicadas horas al maestro Rey o al Sr. Riera, según se trate del coro mixto y la rondalla o del cuadro de declamación, debiendo hacerlo a la mayor brevedad posible para evitar inconvenientes e interrupciones en el curso de los ensayos.

Según nos informa el Sr. Riveiro, la Sección de Bellas Artes tiene el propósito, si esa primera excursión artística a Matanzas, fuese coronada por el éxito, emprender otras por el interior de la provincia que, además de divulgar los valores del Centro Gallego, servirán para reafirmar su prestigioso nombre, vinculado a toda manifestación de cultura y de progreso.

En la actualidad se están ensayando dos zarzuelas de grandes empeños, que están consedaradas como dos joyas del teatro lírico español y que por su argumento y su gran aparato escénico, precisan de numeroso elenco y persónal para los coros.

UN BAILE DE «PRO-DEFENSA»

La agrupación de damas y caballeros denominada «Pro-Defensa de los intereses del Centro Gallego» se propone celebrar el próxim odía 24 un magnífico baile en el Hotel Pasaje. Para este acto se han contratado ya algunas de las mejores orquestas de la capital, con el fin de que resulte extraordinario. Váyanse animando los buenos bailadores, pues habrá, inclusive, valiosos regalos. No obstante, la entrada tendrá un costo limitadísimo. De todo lo relacionado con dicha gran fiesta seguiremos informando.

MAS DETALLES SOBRE LA MORATORIA PARA SOCIOS DEL C. DE DEPENDIENTES

La moratoria para el pago de cuotas atrasadas, que acaba de promulgar la Asociación de Dependientes del Comercio, es una facilidad que la casa /da a sus componentes y a sí misma. Facilidad al socio, por cuanto le permite usar de sus servicios, manteniéndose en activo, y saldar, con medio peso cada mes, la deuda con la Asociación. Facilidad así misma, porque viabiliza el que muchos asociados de buena voluntad tributen lo presente y amorticen la deuda, con lo que estabiliza su población social y sabe a qué atenerse con respecto a ella. Ahora bien: la moratoria no es eterna, dura solamente dos meses. Menos aun, lo que va de Marzo y los días de Abril. Los socios deben aprovecharla a tiempo.

Lo fundamental de esta moratoria es que mantiene al socio en sus derechos y le permite recoger cómodamente lo atrasado. Se abona el importe de la cuota del mes en curso, por ejemplo, la cuota de Marzo, y paga, además, medio peso que se dedica íntegramente a la amortización de la deuda. Es el medio más cómodo, más viable, más generoso. Se obtienen beneficios en el presente, se salda la deuda, conservando el número por un lado. Por otro, según el caso, se usa del derecho social en el presente, se recoge la deuda, y, si el socio fué baja, se recupera insensiblemente la antigüedad, con todo lo que esto implica en una casa como la Asociación de Dependientes tan benefactora y varia en sus servicios.

Creemos que esta oportunidad de ponerse al día con la Asociación es la mayor y la que más directamente va a resolver la situación de los socios atrasados en sus pagos.

SERA ESTUPENDA LA FIESTA DEL 24 EN EL CTRO. ASTUR

Están de enhorabuena los bailadores. La Sección de Recreo y Adorno del Centro Asturiano premiará a la mejor pareja que vaya vestida de mamarracho. Además, habrá otros premios especiales.

Los mejores conjuntos musicales amenizarán esta fenomenal verbena, que se celebrará el próximo día 24 del actual en todo el edificio social, a saber: ANTONIO MA. ROMEU, HERMANOS CASTRO, SEPTETO NACIONAL, MARCELINO GONZALEZ y LOS BARCALESES.

La cita de la juventud bailadora está dada para el Sábado 24 de marzo en el Palacio de los Asturianos, la casona de la alegría.

SUSCRIBASE Y ANUNCIESE EN EL «DIARIO DE LA MARINA»

EL DR. CARLOS DE VALLE ES OBJETO DE GRANDES ELOGIOS HECHOS POR UN EX ENFERMO

El señor Víctor Rodríguez y Rodríguez, hombre de mediana edad y muy amable, que vive en San Nicolás 71, se ha acercado al cronista para que por medio «del querido DIARIO'—palabras textuales—exprese su agradecimiento hacia el Dr. Carlos de Valle, el eminente cirujano que en la actualidad es Director de la «Quinta Covadonga», gracias al cual se halla completamente curado de un terrible padecimiento del estómago, conocida científicamente con el nombre de **epereoplastia.**

Dicho señor Rodríguez llevaba DIEZ años enfermo, y apenas fué operado por el doctor Carlos de Valle se sintió un hombre completamente nuevo por cuyo motivo es de suponer la vehemencia que el señor Víctor Rodríguez pondrá en sus palabras al hablar de este mago de la cirugía cubana. Queda complacido el ex-enfermo, y patentizada, una vez más, la pericia insuperable del ilustre médico.

GRAN VELADA LITERARIA ORGANIZA EL C. CASTELLANO

Iniciada la nueva etapa de la vida social del CENTRO CASTELLANO con la solemne reapertura de la Casa de Salud «Santa Teresa de Jesús» celebrada en la mañana de ayer con inusitada concurrencia y animación, se aprestan los ánimos de los castellanos para llevar a feliz término la Velada literaria que bajo el título de «Noche Montañesa», tendrá lugar en los salones sociales de Egido número 2, la noche del jueves día veintidós de los corrientes.

Se están distribuyendo las invitaciones para este acto, al que podrán asistir todos los asociados, asociadas y personas de su amistad que quieran honrar la Casa de Castilla con su presencia. A este fin, toda persona que tenga interés y que no haya recibido invitación puede solicitarla en la Secretaría General, donde gustosamente le será facilitada.

La Casa Crusellas, Ambrosia Industrial, La Estrella y algunas otras de nuestras industrias nacionales, han confeccionado regalos especiales para ser repartidos en dicha noche. La Sección de Damas que preside la señora Elena Hoyos Padilla de Gutiérrez, eficazmente secundada por la Vice-Presidenta Sra. Hortensia Costa de Zorrilla, ha realizado importantes labores interviniendo de manera decisiva y altamente significativa en la organización del festival. Son, pues, dignas de elogio y alabanza cuantas integran la Sección de Damas, nobles compañeras que ponen a contribución sus grandes esfuerzos y valores.

LA ROMERIA PRO-SANATORIO EN ASTURIAS, SERA REGIA

Decir una romería del Centro Asturiano, es decir día de diversión, de grandes actos atractivos y motivos para que el Sapatorio en Asturias reciba una inyección de unos pesos más para acabar con la obra que constituye después de la fundación del Centro Asturiano, la gesta más hermosa de la obra social de la casona.

Y si a todo esto se añade, que esta romería aun cuando es para el Sanatorio en Asturias, estará organizada y preparada por la Sección de Propaganda que es organismo triunfador dentro de la casa social y que atiende a todo cuanto sea beneficio y engrandecimiento del Centro Astur, ya es batsante.

Por eso la labor organizadora de la Romería y el entusiasmo de los que han de ser los romeros en el día ocho de abril en los jardines de «La Tropical».

Un día de fiesta,, de fiesta grande, y todo ello por el engrandecimiento del Centro Asturiano.

Y a todo esto, informamos a nuestros lectores que el plazo para la obtención del «vale del esfuerzo» vence el día 25 del presente mes de marzo, es decir, que sólo faltan cinco días para poder obtener dicho vale.

EL DIA

VOCERO de OPOSICION a TODA TIRANIA

El periódico que dió las primicias de sangre al Machadato. Que peleó sin arrogancia y cayó sin deshonor. Que acertó cuando todos erraron. Que no aceptó conturbernios ni defendió mezquindades.

Reaparece el sábado 24 de Marzo

Contra los «izquierdismos» demagógicos. Contra los «derechismos» vergonzantes. Contra los desafueros de todos, y por el derecho de cada uno. Por la decencia pública y por el bienestar del país.

Un diario matinal por **3 cts.**

Información copiosa, nacional y extranjera, ni mejor ni peor que cualquiera. La redacción de «El Día» desde su Director, estará integrada por el mismo personal que seleccionó el malogrado Comandante Armando André en 1925.

NOTA DE ADMINISTRACION:—Los Agentes del Interior nombrados en Agosto de 1933, recibirán los ejemplares que tengan acreditados en sus cuentas. Se admiten solicitudes en las localidades en que no se haya hecho designación.

AGUILA Nro. 135 ----- TELEFONO M-6749

M.E.C.D. 2016

Guanabacoa -- al Día --

BRILLANTES EXAMENES MUSICALES

A presencia de distinguida y numerosa concurrencia tuvieron lugar en la tarde del pasado domingo y en los salones del prestigioso Liceo Artístico y Literario, brillantes exámenes de los alumnos de afamado Conservatorio de Música «Mateu», que desde hace años dirige el competente profesor Sr. José Mateu, y cuyos estudios tienen validez académico, de acuerdo con lo estatuido por Decreto de lHonorabe Sr. Secretario de Instrucción Púbica y Bellas Artes.

Un tribunal formado por conocidos maestros músicos dictaminó las calificaciones que les fueron otorgadas a los examinados, que trémulos de emoción recibían las notas que se les entregaban con las citadas calificaciones correspondientes, que son como sigue:

Sobresaliente por unanimidad. Solfeo y Teoría. Ejercicios Preliminares; María Antonia Riera.— Preparatoria: Marta Alvarez.— Primer Año: Ana Pausa.— Segundo Año: Consuelo Farach, Fé Acosta Valera y Silvia Rodríguez.— Tercer Año: María Castilla y Rosario Ortega.— Cuarto Año: Elena Martely, Rebeca Behar, Flor Borrell y Graciella Rolof.— Mandolina. Preparatoria: Esther Aboulafia.— Piano. Ejercicios Preliminares: María Antonia Riera y María Teresa Torrens.— Primer Año: Dolores Alvarez y Marta Alvarez.— Segundo Año: Ciria Blanco, Ana Pausa y Oscar Blanco.— Cuarto Año: Celia Hevia, Julia Ma. Alonso, Eloísa García y Clara de Laguente.—Quinto Año: Consuelo Farach y Eulalia de Laguardia.

Sobresaliente por Aclamación: Piano. Segundo Año: Silvina Rodríguez.— Tercer Año: Teresa Taboada y Dolores Quevedo.— Cuarto Año: Fé Acosta Varela.— Quinto Año: Berta Velazco y Alicia Fernández.— Sexto Año: Herminia González y Amparo Días Rojas.— Séptimo Año: Balbina Cancelo.

Sobresaliente por Aclamación y felicitación del Jurado. Cuarto Año: Norma Cubría.— Séptimo Año: Rebeca Behar, Rosa América Fernández y Carmen Ramis.

Terminaron los estudios de solfeo y teoría: Elena Martely, Flor Borrell, Rebeca Behar y Graciella Rolof, y los de Piano: Rebeca Behar, Rosa América Fernández, Balbina Cancelo y Carmen Ramis, recibiendo los diplomas correspondientes.

Felicitamos a profesores y alumnos por el magnífico resultado de estos exámenes.

TRIUNFO DEPORTIVO

Un nuevo triunfo deportivo conquistaron en la tarde del pasado domingo los «muchachos» del equipo de foot ball de la excelente sociedad «Alianza Juvenil», al ganar la formidable justa que sostuvieron con los de Luna Park, en los terrenos del mismo, en la Habana, y en cuyo encuentro obtuvieron como trofeo, una bella copa.

«Alianza Juvenil» está de plácemes, pues tanto en lo social como en lo deportivo, sólo sabe alcanzar laureles y aplausos entusiastas y justificados.

La buena estrella de la triunfadora sociedad brilla cada día más refulgente y magnífica.

Todos sus componentes se multiplican y afanan por engrandecer moral y materialmente a la moderna institución.

Sabemos que uno de sus asociados, que quiere ocultemos su nombre, está trabajando en la sombra para dotar a la «Alianza Juvenil' de un campo de deporte, con lo que, la juventud guanabacoense tendrá lo que hace tantos años anhela poseer.

Bien puede el Sr. Claudio Conde, propietario de los inmensos terrenos donde están enclavados los jardines de «La Cotorra», ceder una parcela de los mismos para que en ella «Alianza Juvenil' instale su campo deportivo, con lo cual, a más de hacer una buena obra a la juventud guanabacoense, obtendrá un importante reclame para su industria.

Sobre este tema de tan vital importancia para la Sección de Deporte de la citada institución social, volveremos a ocuparnos con más amplitud.

GUARDA CAMA

Guarda cama con motivo de haber sido sometida a una leve operación quirúrgica por el reputado cirujano Dr. Gabriel Puig, la linda señorita Consuelo Villiers y Piña, por lo que, su morada se ve muy visitada por personas de su amistad que acuden a interesarse por su preciada salud.

Hacemos votos por que tan encantadora damita ee halle pronto bien.

AGRADECEMOS LA ATENCION

Hemos recibido artístico y fino recordatorio del solemne acto de recibir la Primera Comunión el bello e inteligente niño «Pepito» Aguirre y Carral, ahijado muy querido de nuestro estimado amigo el señor Manuel Cuervo Muñiz, gerente de «Los Precios Fijos» y Agente de DIARIO DE LA MARINA en esta villa.

Dicha católica ceremonia tuvo lugar en la iglesia parroquial el día 18 próximo pasado.

Agradecemos la atención tenida con nosotros y le deseamos a «Pepito» todo género de dichas y venturas.

ENFERMO DE CUIDADO

Ha sido recluido en la casa de salud del Centro de Depedientes, pabellón «Pérez Pérez» número 417, el muy apreciado señor «Paco» Vila, a consecuencia de encontrarse delicado d esalud.

Aunque el mal no es de gravedad, no obstante es de cuidado.

Rogamos al Altísimo que en breve recobre la salud perdida tan afectuoso amigo.

TEATRO CARRAL

Esta noche se efectuará en el teatro «Carral» una buena función de cintas cinematográficas parlantes, en las que toman parte las mejores estrellas de la pantalla.

Será estrenada la maravillosa film «Sobrenatural', interpretada por Carole Lombord y Randolp Scott.

También se proyectarán la joya «La mujer preferida», por Gary Cooper y Fay Wray; una revista y una variedad.

ENFERMITO

Hállase enfermito el monísimo niño «Virgilito' Echániz y Martinez, hijo de los estimados jóvenes esposos Virgilio Echániz y Enriqueta Martínez.

Verlo pronto restablecido son nuestros más caros anhelos.

JOSE CATASUS RAFOLS

En la festividad del día de ayer dejamos de felicitar, por un salto del linotipista en la relación de los Josés que publicamos en nuestra crónica anterior, al distinguido poven industrial Sr. José Catasús Rafols, celoso y entusiasta Contador de «Alianza Juvenil», el cual recibió infinidad de felicitaciones y muestras de sinceros afectos por parte de sus numerosas amistades.

Al hacer votos por su ventura personal, le enviamos con estas líneas nuestro saludo y la rectificación y aclaración de la causa del

Oscar de la Cruz MUÑOZ.

CARTERAS de GALALITH

Tipos modernos de verdadera novedad, en blanco y todos colores,

desde $1.15

Bazar Inglés

Galiano y San Miguel

POR ALGO ES

que la fama de las **Pastillas del Dr. BECKER para los riñones y vejiga** aumentan cada día.

Cuando se descubra algo mejor para los riñones, lo fabricaremos.

Cuide usted su estómago porque es la base de su salud

*

Yo padecí también como usted, pero me curó el

DIGESTÓNICO del Dr. Vicente

VENTA EN FARMACIAS

Crónica Habanera

BELLEZA DISTINGUIDA

Ayer estuvo de días, en la festividad de San José, la encantadora señorita Fita Kohly y Maragliano, quien ha hecho ultimamente su aparición en nuestros salones siendo muy celebrada.

Muchas flores y felicitaciones recibió la señorita Kohly en su día.

CEREMONIA NUPCIAL

Ayer tarde, a las ocho y media, unieron para siempre sus destinos con la bendición sacerdotal, la bella y gentilísima señorita Carmen Saura y Nodals y el correcto joven Luis Camps y Montaner.

La ceremonia tuvo efecto en la Capilla del Central «Covadonga», oficiando el Reverendo Padre Fidel Puig, Cura Párroco de Aguada de Pasajeros.

Fueron padrinos, la distinguida señora María Camps de Carreño y el señor Amado Viñas.

Firmaron el pliego matrimonial por una y otra parte, el señor Alejo Carreño y el doctor José Ignacio Menéndez con los señores Pablo Carreño y Pastor Sosa.

Anteayer, ante el Notario doctor Alejandro de Urbizu, se celebró la boda civil.

Los nuevos esposos pasarán los primeros días de su luna de miel en la bellísima Playa de Varadero, regresando al Central «Covadonga», donde ocuparán un lindo chalet fabricado para ellos.

HONRAS FUNEBRES

Mañana miércoles, a las nueve de la mañana, se celebrarán solemnes honras fúnebres en la Capilla de los RR. PP. Pasionistas de la Víbora, por el eterno descanso del alma de la infortunada señorita Myrta de Juan de cuya trágica desaparición cúmplese un mes en esa fecha.

Sus atribulados padres, el señor Alfonso de Juan y señora Araceli Núñez de Juan, invitan a sus amistades para el piadoso acto de amor y recuerdo.

LYCEUM

No se celebró ayer en el Lyceum, como estaba anunciada la segunda charla de la serie de tres, que sobre «Estudios de la Naturaleza», había comenzado a ofrecer para las socias el doctor Carlos de la Torre, ilustre hombre de ciencias.

Dichas conferencias han sido suspendidas hasta nuevo aviso, pues el doctor de la Torre se encuentra de temporada en San Diego de los Baños, donde ha tenido necesidad de retirarse para un descanso.

En su oportunidad notificaremos las nuevas fechas.

LA BODA DE ANOCHE

Contrajeron matrimonio ayer noche, ante el altar mayor de la Iglesia Parroquial de Jesús del Monte, la encantadora señorita María Josefa Fernández Suárez y el jocen Antonio Suárez Travieso.

A las nueve y media se llevó a cabo dicha ceremonia, en presencia de un selecto concurso de familiares y amigos de los contrayentes.

La madre del novio, señora Tomasa Travieso viuda de Suárez, y el señor José Fernández Gamoneda, padre de la novia, fueron los padrinos del acto.

Testigos por ella: los señores José González, Manuel Fernández Gamoneda, Ricardo Tamargo y el doctor Jorge Ruiz Cerdá.

Testigos por él: los señores Juan Urtiaga, Narciso Fernández Gamoneda, Francisco Enríquez y Rafael Pérez.

De la boda civil, celebrada ante el notario doctor Antonio Fránquiz, fueron testigos, por ella: los señores Francisco Rey y Manuel Sánchez, y por él: los señores Rafael Pérez y Manuel Zarza.

NOTA DE DUELO

Ha dejado de existir en esta capital, rodeada del cariño de sus familiares amantísimos, la respetable señora Ignacia Manzano viuda de Molina.

Enviamos nuestro sentido pésame a todos sus familiares, y muy especialmente a su hijo político, el señor Heliodoro García Rojas y su nieto, el joven Pepito Pérez Molina.

DEL CONSERVATORIO NACIONAL

Para las cuatro y media de la tarde de hoy, en la Sala Espadero del Conservatorio Nacional de Música, están señalados los ejercicios artísticos de Piano y Violín, a cargo de los alumnos correspondientes a los grados elementales.

El jueves, a la misma hora, se verificarán los ejercicios artísticos de los grados superiores.

Ambos actos prometen verse muy concurridos.

LEGACION DE CHILE

El señor Emilio Edward Bello, Ministro de Chile en Cuba, ha partido ayer para Washington, donde se hará cargo de la Embajada de su país en aquella capital.

Durante su ausencia ha quedado en funciones de Encargado de Negocios, el señor Salvador Díaz Ossa, Secretario de la Legación de Chile y persona muy estimada en nuestros círculos.

RECITAL DE PIANO

Carmela Valdés Gallol, discípula notable de la señora María Muñoz de Quevedo, ilustre directora del Conservatorio Bach, ofrecerá el día cuatro del mes próximo, un interesantísimo recital de piano, llamado a culminar en un éxito dada las notables aptitudes artísticas de la señorita Valdés Gallol.

Dicho acto tendrá efecto en el Teatro Nacional, a las cinco y media de la tarde.

Anticipándonos al acontecimiento podemos decir que en el magnífico programa combinado figuran obras de Rameau, Scarlatti, Chpin, Ravel, Caturla, Albeniz y Falla.

PRO ARTE MUSICAL

Con motivo de las fiestas religiosas de la Semana Santa, la Sociedad Pro Arte Musical suspende sus actividades.

Durante la primera quincena del mes de abril próximo, los días doce y catorce, dicha Sociedad presentará al eminente barítono del Metropolitan, «Richard Bonelli», y en la semana siguiente, o sea los días diecisiete y veinte, actuará Harold Bauer, uno de los grandes maestros del piano, en lugar de Josef Hofman, quien ha cablegrafiado, definitivamente, su imposibilidad de venir.

En el mes de mayo la prestigiosa institución del Vedado, presentará a Regino Sainz de la Maza, el gran guitarrista español.

La Sociedad Pro Arte también tiene en tramitación un nuevo contrato, que será una grata sorpresa para sus asociados.

SANATORIO

PARA ENFERMEDADES NERVIOSAS Y MENTALES DEL

Dr. Armando de Córdova

Profesor de Enfermedades nerviosas y mentales de la Universidad Nacional.

En una extensión de una caballería de tierra, con frondosa arboleda y jardines, donde los pacientes pueden hacer vida al aire libre. Arroyo Arenas. — Kilómetro 17 de la Carretera Central. Telf. No. 26. **Consultorio en la Habana: Industria 122 esq a San Miguel. — Lunes miércoles y viernes, de 1 a 3. — Teléfono: A-6674.**

EL RECITAL DE JORGE BOLET

Un gran acontecimiento artístico, a la par que social, promete constituir el recital que ofrecerá próximamente Jorge Bolet, el gran pianista cubano, alumno eminente del Curtis Intitute de Filadelfia.

Este recital, que revestirá importancia extraordinaria, tendrá efecto en el Principal de la Comedia, el martes tres de abril.

El distinguido pianista, que tantos admiradores tiene en la sociedad habanera, ofrecerá ese día el mismo programa que ejecutó en el Instituto Curtis, para optar por el ansiado título de «Master of Music»; programa que damos a conocer anticipadamente para conocimiento de los amantes de buena música.

Helo aquí:

I

Variaciones y fuga sobre un tema de Handel Johannes Brahms).

II

Nocturno Op. 55 No. 2 (Frederic Chopin); Rondó de la Sonata en Do (Carl Maria Von Weber).

III

Sonata en Si Menor (Frederic Chopin): Allegro Maestoso, Scherzo, Molto Vivace, Largo, Finale, Presto non tanto.

IV

Preludio en Mi Bemol, Preludio en Sol sostenido menor (Sergel Rachmaninoff); Suggestion Diabolique, de Serge Prokofiew.

V

Parafrase sobre temas del «Fiedermaus» de Johann Strauss (Leopold Godowsky).

Los precios fijados para dicho recital serán: un peso las lunetas y seis pesos los palcos.

El joven y distinguido compatriota llegará a la Habana el domingo próximo, y será objeto de un magnífico recibimiento por parte de todas nuestras entidades musicales.

MISAS DE REQUIEM

En la Iglesia del Santo Angel Custodio, se celebrarán hoy, desde las siete y media hasta las ocho y media de la mañana, misas de requiem en sufragio del alma del doctor Juan Santana Padilla, que en vida fué distinguido periodista y abogado que desempeñó durante largos años la Secretaría del Centro de la Propiedad Urbana y perteneció a la Asociación de la Prensa de Cuba.

Para estas misas invitan sus familiares.

PROXIMA BODA

Para el día siete del próximo mes de Abril, ha sido concertada la boda de la bella señorita Graciela Esquerré con el joven Enrique Artalejo y Fernández, miembro del pesonal de la Casa Giralt.

La simpática ceremonia nupcial se llevará a cabo a las nueve y media de la noche en la Iglesia de San Juan de Letrán.

Serán padrinos la señora María Luisa Fernández de Artalejo, madre del novio y el señor Alejandro L. Esquerré.

La boda notarial se verificará el día seis, a las cinco de la tarde, ante el notario de esta capital, doctor Antonio de la Carrera.

TEATRO NACIONAL

Como una gratísima e inesperada sorpresa, la empresa del Teatro Nacional, brinda hoy a sus favorecedores, el pre-estreno de la super joya Paramount «Canción de Cuba», versión inglesa, con títulos en castellano, de la famosa obra de Gregorio Martínez Sierra, el gran novelista y dramaturgo español.

Canción de Cuna, que será estrenada oficialmente el jueves 29, cuenta entre sus intérpretes a la nueva y radiante estrella Dorothea Wieck, que se hizo famosa en su interpretación de «Muchachas de Uniforme».

No dudamos que será este un nuevo éxito que agregar a los ya obtenidos por nuestro estimado amigo Heliodoro García, el popular empresario del Nacional.

Edel FARRES

A LAS PERSONAS QUE DESEEN COMUNICARSE TELEFONICAMENTE CON LA ADMINISTRACION, REDACCION Y CLASIFICADOS DEL «DIARIO DE LA MARINA», LES ROGAMOS LLAMEN A LOS NUMEROS

M-7912 - A-3333

PRESCINDIENDO POR EL MOMENTO Y HASTA NUEVO AVISO DE LOS NUMEROS

M-7911 - 7913

LA NUEVA DIRECTIVA DE LA UNION NUM. 3 DE CABALLEROS CATOLICOS DE CARDENAS

El señor José R. García, presidente p. s. r. de la Unin 3 de Caballeros Catlicos de Cárdenas nos comunica en atento B. L. M. el haber tomado posesión de sus respectivos cargos los señores de la Directiva electa para el año 1934.

Presidente, Ing. Manuel F. Arias; vicepresidente, José R. García; consiliario, R. P. Crescencio Pajares; secretario, Jesús Reyes; vicesecretario, José C. Barro; tesorero, Laureano García; vicetesorero, José L. Rueda; vocales: Ildefonso Alonso, doctor Pedro J. Sierra, Ing. Julio Hernández, Francisco Delgado, Ricardo de Urrutia, José E. Fernández Llebrez; abanderado, Juan Dalmau; viceabanderado, Lorenzo Cabrera.

Muchos éxitos les deseamos a la directiva de los Caballeros Católicos de Cárdenas.

VIBOREÑAS

NOTA AMOROSA

Una confirmación más de los «chismecitos» que he publicado, por mandato de Cupido.

Ha sido pedeida la mano de la gentilísima figulina Emma Mirabal Rivero por el apreciable joven Roberto Díaz Aday, perteneciente a la «Unión Número 44 de la Asociación de Caballeros Católicos de Cuba».

Petición que formuló Roberto al padre de su bella prometida, mi estimado amigo el señor Alberto Mirabal.

Nuevo triunfo del pequeño Dios que consigno preferentemente, para felicitar a los nuevos novios, deseoso de consignar cuanto antes la fecha de su unión.

UNA NIÑA

Con inmensa alegría la besan los jóvenes y distinguidos esposos señora Asunción Lajoy y nuestro amigo el señor Miguel Albear.

Los esposos Lajoy-Albear permanecen muy agradecidos al afamado facultativo doctor Latour, por su eficaz asistencia en la Clínica Casuso, encontrándose Asunción y su monísima niña en perfecto estado de salud.

Los felicito muy afectuosamete por tan fausto acontecimiento, y deseo a su tierna niña la más venturosa vida.

BODAS DE CUERO

Ayer lunes cumplieron los tres años de casados, los jóvenes esposos señora Josefina Castro y el señor Manuel Lamela, los que fueron con doble motivo muy felicitados por sus relaciones sociales, al ser los días de dicha dama.

A mi vez les dedico mi felicitación, deseándoles muchos años en la continuación de su feliz vida.

BODAS DE MADERA

También ayer cumplieron los cinco años de casados los jóvenes esposos señora Josefina Menéndez y Delgado y el señor Amado Cienfuegos y López.

Tan apreciables esposos fueron muy congratulados por sus familiares y amistades, por ser además los días de dicha señora.

Les reitero mi felicitación, con mis votos por la celebración de sus Bodas de Brillantes.

CUMPLEAÑOS

Los celebra hoy la graciosa niña Yolanda Cabezas y Valdés, una mujercita en miniatura muy inteligente, que será muy felicitada por sus muchas amiguitas.

Un beso muy cariñoso es mi felicitación a «Yolandita».

SRTA. MARIA TERESA BRUZON

En deuda estoy con esta interesante y graciosa figulina, pues el domingo celebró su cumpleaños, y aunque muy presente la tenía, no salió mi felicitación.

Hoy me complazco en hacerlo muy expresivamente, deseando que siempre disfrute de la más dichosa vida, aumentada su actual felicidad.

SRTA. ELVIRA CAMARAZA

La bella y distinguida señorita, prometida del querido amigo el joven letrado Angel Alvarez Cerice, «Cucú», ha de regresar hoy a su hogar después de haber sido operada de amigdalitis por el reputado especialista doctor Pedro Manuel Sousa.

Mi enhorabuena a Elvira y «Cucú» por el feliz éxito obtenido, muy cariñosa, que hago extensiva al doctor Sousa.

SRA. MARIA CASAÑAS DE FERRER

La distinguida dama, que ha padecido una grave dolencia, se encuentra tan mejorada, que pronto podré dar la agradable noticia de su total restablecimiento.

El se deberá a la acertadísima asistencia del afamado facultativo doctor Fernando Sala, al que tanto dicha dama como sus familiares le permanecen agradecidísimos.

Le dedico mi enhorabuena, extensiva a su amantísima hija la linda figulina Rosa María Ferrer, prometida del querido amigo el conocido joven René de Castroverde.

CLUB ATLETICO DE CUBA

Confirmada mi anticipada noticia, para alegría de las figulinas.

Se celebrará el Baile del Sábado de Gloria, según les había informado, y como despedida a la actual temporada.

Será una fiesta de socios, sin contir pueden inscribirse hasta el día 31 cederse una sola invitación individual, (a figulinos) y los que deseen asisa las 6 p. m.

Una brillante fiesta más que celebrarán los cumplidos Atléticos, muy estimados amigos, a los que ya merezco su atenta invitación.

JUVENTUD ATLETICA VIBOREÑA

Llegan hasta mí los agradables rumores de que esta valiosa Juventud celebrará el día 31 un gran baile.

De ser así, en él se haría entrega de los premios al «team» de Basket Ball que resulte Campeón.

Las figulinas que son asiduas concurrentes a los juegos que se están efectuando, reciben sus invitaciones numeradas, y éstas les servirán para entrar en el sorteo de varios valiosos regalos.

Por todo lo cual es de desearse que estos rumores se confirmen.

Urbano del Castillo.

Las defunciones ocurridas ayer en la Habana

HASTA LAS 4 P. M.

Zenén Azcano Estupiñán, blanca, 38 años, Hospital Universitario, Tuberculosis pulmonar.

Emilia Herrera, mestiza, 51 años, Hospital Universitario, Tuberculsosis pulmonar.

José Alfonso y Alfonso, blanca, 48 años, Hospital Universitario, Tuberculosis pulmonar.

Pedro León, blanco, 72 años, Hospital Universitario, Hipertrofia de la próstata.

Pedro Rodríguez Alonso, blanco, 35 años, Hospital Universitario, Tuberculosis pulmonar.

Francisco Díaz Arteaga, blanco, 22 años, Ulcera del duodeno.

Aurora Quesada, blanca, 7 años, Hospital Universitario, Enteritis aguda.

Pilar Suárez Varela, blanca, 28 años L, número 125, Oclusión intestinal.

Juan Bautista Núñez, blanco, 67 años, K. número 195, Grippe.

Mercedes Lima y Hernández, blanca, 1 año, Hospital Las Animas, Tosferina.

Concepción Silvera y del Pozo, blanca, 95 años, Galiano sin número, Senilidad.

Manuel F. Campos, blanco, 16 años, Clínica Casuso, Daños causados por animales.

Raúl Fernández Delgado, mestizo, 9 meses, Zequeira 66, Bronconeumonía.

Juliana Olleta, blanca, 73 años, Avenida de la República 259, Diabetes.

Mercedes Loyzaga, negra, 49 años, Hospital Universitario, Embolia cerebral.

Serafín Machín González, blanco, 86 años, Recreo 62, Asistolia.

Antonio Alemán Urfria, blanco, 71 años, Lugareño y Almendares, Hipertrofia prostática.

Estanislao Guerra Ledesma, blanco, 60 años, Hospital Mercedes, Neoplasia de la mama.

Ricardo Rivas, blanco, 71 años, Flores 49, Asistolia.

Mauricio Borges Alvarez, blanco, 45 años Juan Abreu número 43, Tuberculosis pulmonar.

Eulogio Espada, blanco, Cuarto Centro de Socorro, Pers. del agujero bota.

Colegio de Abogados de la Habana

CONVOCATORIA

De orden del señor Decano, tengo el gusto de citar a los señores colegiados para la Junta General Extraordinaria que tendrá lugar el día 29 de marzo del corriente año, a las nueve de la noche, en el local del Círculo de Abogados de Prado 66, con la siguiente

ORDEN DEL DIA

Discusión y aprobación del Reglamento Electoral y reforma de los Estatutos en los artículos pertinentes.

Habana, 12 de marzo de 1934.

DR. FRUCTUOSO PRENDES,
Secretario, p.s.r.

M.E.C.D. 2016

ESCENARIO Y PANTALLA

ENCANTO: «BATACLAN»

Joan Blondell

SE estrenó ayer «Bataclán» en el «Encanto». Dos representaciones anteriores de esta película, a raíz de las cuales trazamos un comentario en esta página, tenían el carácter de eso que en el «argot» de los empresarios se llama «preestreno» y cuyo principal propósito es hacerles la boca agua a los cinefanáticos. Claro que tal honor sólo se dispensa a producciones de cierta envergadura y, desde luego, «Bataclán» es una de ellas por su brillantez y espectacularidad.

«Bataclán» es una película que hay que ganársela. Hay que atravesar unos cuantos pies de celuloide huezo para llegar a esos tres shows nucleales, que constituyen toda la atracción del «film». Vale la pena, sin embargo. El cine ha visto, con intuición magnífica, que el vodevil, la opereta y la gran revista tienen su campo en la pantalla. No hay escenario moderno que pueda aventajar en magnitud al «screen». La falta de tercera dimensión—que es ya un problema resuelto por el cine y en espera sólo de su oportunidad industrial—está suficientemente compensada en la pantalla por la infinitud del espacio bidimensional. Limitada e inmóvil la sábana blanca del cinema, como la sábana de los sueños, no reconoce fronteras. El mundo todo cabe en su reducido cuadrilátero.

Los tres «shows» de Bataclán añaden a la magnificencia de los escenarios ese lujo «sui generis» con que la fotografía presta raras calidades a la realidad. El titulado «Honeymoon Hotel» es un acierto de frivolidad, de gracia, de visualidad fina y de melodía ligera y pegajosa. El «show» acuático es un alarde de originalidad, armonía, plasticidad y refinamiento. Y el final, que evoca una visión de Shanghai, está presentado y movido con singular maestría.

El cine le ha hecho una fuerte competencia al teatro, pero muy particularmente al teatro común de que gustaba la burguesía satisfecha de fines del siglo pasado, acabada de embriagarse con las sobras alcohólicas del banquete romántico. Pero ahora su competencia se extiende también a los predios del teatro frívolo y puramente espectacular, a los dominios en que el Bataclán imperaba con su mujerío, su luz, su ropa mínima y su música. Después de ver un vodevil a la manera de «El moderno Casanova» o una revista al modo de esta que ayer se estrenó en el «Encanto», no es posible darle beligerancia a lo que se muestra en los escenarios. El teatro sólo tiene un camino: salvarse por el mérito de su novedad o por el valor literario de sus obras. Todo lo demás se encuentra más y mejor en el cine.

Francisco ICHASO

NOTAS

MARIE DRESLER Y JOHN BARRYMORE EN EL CAMPOAMOR

Marie Dressler, en «La novia del artista»

Interesantísimo es el argumento de la película Metro, titulada «La novia del artista», que hoy se estrena y de la que son principales intérpretes Lionel Barrymore y Marie Dressler, los dos artistas veteranos de las tablas y del cine e ídolos del público. Se trata de un soñador que pasó su vida pintando lienzos que jamás llegaron a ser conocidos del público, hasta después de la muerte de su autor. Marie Dressler es famosísima por su irónico humorismo, que tiene siempre un fondo trágico desgarrador, pero en ninguna película ha tenido ocasión de demostrar sus excepcionales facultades como en este drama, en que también Lionel Barrymore pone su alma íntima para brindar una caracterización realista y experta.

Con ellos dos actúa también Helen Mack, Joan Hersholt y N. B. Warner. La Dressler y Lionel, son artistas premiados por la Academia de Artes y Ciencias Cinematográficas de Hollywood y ahora la Metro Goldwyn Mayer los presenta juntos en un drama valiosísimo por su intenso argumento y por la brillante actuación que estos artistas ofrece nen sus incomparables escenas.

Pronto «Muralla de Oro», suntuosa producción Fox, con Sally Eilers, Norman Foster, Ralph Morgan y Rosita Moreno, el que se exhibirá conjuntamente con la variedad de la Warner, titulada «Nunca pasa nada», deliciosa parodia de «Grand Hotel», donde veremos graciosísimas imitaciones de Greta Garbo, Joan Crawford, Wallace Beery, John y Lionel Barrymore y Lewis Stone.

NACIONAL: PREESTRENO DE «CANCION DE CUNA»

La Empresa del Teatro Nacional decidió anoche, después de admirar las bellezas de la notable obra «Canción de Cuna», basada en una de las más importantes piezas teatrales de Gregorio Martínez Sierra, ofrecerla hoy en calidad de pre-estreno, esto es, darla a conocer hoy solamente, para que las innúmerables personas que la vean le sirvan de anuncio a las exhibiciones que se anuncian para más adelante.

Por lo tanto, «Canción de cuna», la admirable superproducción de Dorothea Wieck, la gran actriz alemana, será exhibida hoy, exclusivamente, en todas las tandas, desde las tres y media de la tarde en adelante.

La simpática figura de Maurice Chevalier, el artista que parece haber controlado la gracia y el dinamismo, reaparecerá mañana en la pantalla del Teatro Nacional para ofrecer una de sus más acertadas y valiosas interpretaciones. «El modo de amar», supercomedia interesantísima que nos será dada a conocer en esta triunfal jornada de arte, contiene un asunto pleno de interés, un ambiente tan refinado como el que le brinda las calles de París, y el encanto que le da la atrayente personalidad del famoso «gamín» llevado al primer plano de la actualidad por sus inimitables creaciones.

Ann Dvorack, la bella actriz, es Madeleine, que viene a alegrar la vida del infeliz, y tanto uno como otro alegrarán, seguramente, a los innumerables espectadores que concurran a este importantísimo estreno anunciado para mañana en el Teatro Nacional.

EXITO DE «EL TRIBUNAL DE SANCIONES», EN EL MARTI

Dos de las obras que más han gustado a los asiduos al Martí, son las escogidas por la empresa del simpático teatro para cubrir el cartel de hoy, en las dos secciones, a las ocho y cuarto y cinco, y a las 10.30.

En la primera, subirá a escena uno de los últimos estrenos de la temporada, «El Tribunal de Sanciones», obra de palpitante actualidad, en la que se satiriza, con mano maestra, la actuación del organismo encargado de liquidar la delincuencia del machadato. Es original de Carlos Robreño y para ella compuso bellísima música el maestro Rodrigo Prats.

En la segunda tanda, «Carlos III», hará las delicias del público, ya que en ella alcanzan su mayor triunfo todos los artistas que en el reparto figuran.

No hay que decir que en el Martí rigen los precios de siempre, a base de treinta centavos la luneta con su entrada, para cada tanda; 20 la butaca y 10 cts. la tertulia.

Para el viernes se anuncia el estreno de «Motivos de Carnaval», revista de gran lujo cuyo libro se debe a Agustín Rodríguez y con música del maestro Isidro Laguna.

Julio Richards, el formidable maestro de evoluciones del Martí, ha preparado varios números que, estamos seguros, causarán sensación.

«BATACLAN» EN EL ENCANTO

Se estrenó ayer, con enorme éxito, «Bataclán», la grandiosa producción Warner, que seguirá en el cartel de este aristocrático Teatro hasta el próximo domingo inclusive. Imposible sería describir el mecanismo que se ha necesitado para hacer los efectos que se ven en «Bataclán»... pero, queremos mencionar la enorme plataforma giratoria en que las gentiles bailarinas presentan sus extraordinarias evoluciones, que han dado el título de «Desfile de bellezas» a esta escena, que en verdad, el más sensacional, más sugestivo y espectacular número de esta cinta que, sin disputa alguna, es lo más grande que se ha editado en el género de revistas.

En la próxima semana, otra gran película que constituye un nuevo orgullo de la Metro Goldwyn Mayer: «Cena a las Ocho», en cuyo reparto, a quien en los Estados Unidos han dado en llamar «el grupo del millón», figuran personalidades tan conocidas de los fanáticos como Marie Dressler, John Barrymore, Jean Harlow, Wallace Beery, Lionel Barrymore, Mash Evans, Edmund Lowe, Billie Burke, Jean Hersholt, Karen Morley, Phillips Holmes y Mae Robson.

CARTEL DEL DIA

POR LOS TEATROS

MARTI: A-1851.—Compañía de Zarzuela Cubana. A las 8.45: «El Tribunal de sanciones». A las 10.30: «Carlos III».

ALHAMBRA.—Compañía de Regino López.

POR LOS CINES

CAMPOAMOR: A-7054.—A todas horas: «La novia del artista», con Marie Dressler y John Barrymore, comedia y revistas.

ENCANTO: A-4433.—A todas horas: «Baladan», con Joan Blondell, James Cagney, comedia y revistas.

NACIONAL: A-3730.—A todas horas: Preestreno de «Canción de cuna», comedias y revistas.

FAUSTO.—«Un beso en la playa». «Aquella noche». Comedia. Cartón. Revista.

NEPTUNO.—«India habla». «Melodía en azul». Comedia y revista.

PRADO.—«Allá, en el Este». «Diplomaniáticos». Comedia y cartón.

TRIANON.—«El abogado». «Parece que fué ayer». Revista y muñequitos.

RIALTO. — «Los desaparecidos». «Conspiración». Variedad y cartón.

RIVIERA. — «Pasiones gigantes». «Risas y lágrimas». Revista y comedia.

REGINA. — «Los desaparecidos». «Conspiración». Variedad y cartón.

MODERNO.—«El poder y la gloria». «El marido de la amazona». Noticiero.

VIVES.—«El Club de Media Noche». «Damas de presidio». Variedad y cartón.

UNIVERSAL.—«El rey del jazz». «Caballeros rústicos». Comedia y revista.

WILSON.—«Gloria y hambre». «Dos noches». Variedad. Cartón.

BELGICA.—«Enemigos inseparables». «El beso redentor». Comedia y variedad.

VERDUN.—«Rosa de media noche». «El hermano del diablo». Comedia y cartón.

FLORENCIA.—«La calandria». «D. Yankee». Revista y comedia.

INGLATERRA.—«Gloria y hambre». «Dos noches». Variedad y cartón.

VIOLETA.—«De cara al cielo». «Enemigos inseparables». Comedia.

Cancion de Cuna

Dorothea Wieck la actriz alemana en su primera película Paramount «CANCION DE CUNA» Cradle Song) basada en la obra teatral de D. Gregorio Martínez Sierra, que la empresa del teatro Nacional decidió anoche ofrecerla hoy en calidad de pre-estreno no volviéndose a exhibir hasta el Jueves 29.

RADIO Y ELECTRICIDAD

TRASMISIONES PARA HOY

CMW
«La Voz de Las Antillas»
590 Kilociclos

11.00 a. m. Programa Vermouth.
11.45 a. m. Canciones del Cine.
12.00 m. Música variada.
12.45 p. m. El Gordo y el Flaco.
2.00 p. m. Economía doméstica, por Emma López Seña
4.00 p. m. Orquesta de Raimundo Pía.
5.00 p. m. Grupo Fama.
6.00 p. m. Música selecta.
7.00 p. m. La Hora del DIARIO.
9.00 p. m. Música variada.
10.00 p. m. Termina.

CMK
730 Kilociclos

De 12 a 1 p. m. Temas de actualidad. Canciones, charla, etc.
4.00 p. m. Divulgación agrícola y canciones.
5.00 p. m. Trovador Codina.
6.00 p. m. Noticias y comentarios.
9.00 p. m. Concierto, bajo la dirección de Ernestina Lecuona.
10.00 p. m. J. Morrel de País, soprano.
De 8 a 9 p. m. Programa de variedades y Paso de Comedia, por los esposos Artecona.

CMBZ
1010 Kilociclos

8.00 p. m. Programa RCA Víctor.
9.00 p. m. Música variada.

CMCW
965 Kilociclos

De 2 a 4 p. m. Música variada y canciones (T. E.)
4.00 p. m. Mario Graña y Raúl Oliva, tanguista.
5.00 p. m. Música bailable americana.
6.00 p. m. Termina.

CMCF
890 Kilociclos

De 7 a 8 p. m. Noticiario del Aire. Anunciador: señor F. M. de la Reguera.

CMCU
1100 Kilociclos

4.00 p. m. Música variada (T. E.)
5.00 p. m. Salazar Ramírez, barítono.
6.00 p. m. Buenas tardes.

CMBC
1270 Kilociclos

De 10 a 11 a. m. Noticias y comentarios.
1.00 p. m. Novedades.
2.00 p. m. Orquesta Gris y F. Collazo.
3.00 p. m. Temas de Películas, por transcripción eléctrica.
3.30 p. m. Receso.
6.00 p. m. Trío Argentino.
7.00 p. m. Programa español.
8.00 p. m. Receso.
9.00 p. m. Eugenio Moreno y su conjunto.

ESTACION DE ONDA CORTA COC
6010 ilociclos. 49.9 Metros

4.00 p. m. Programa RCA Víctor.
5.00 p. m. Noticias.
5.30 p. m. Música variada.

WLW
700 Kilociclos
Crosley Radio Corporation, Cincinnati, Ohio

7.30 p. m. Orquesta y vocalistas.
7.45 p. m. Orquesta bailable.
8.30 p m. Drama.
8.45 p. m. Conjunto de cuerda.
9.00 p. m. Orquesta.
9.30 p. m. Banda.
10.30 p. m. Crosley Follies, (variedades).
11.45 p. m. Canciones.
11.30 p. m. Paul hiteman y su orquesta.
12.00 p. m. Canciones y bailables.

A LAS MADRES y a las que esperan serlo

Durante el embarazo, el organismo necesita fuerzas adicionales para no debilitarse—y para que el ser que pronto ha de ver la luz, venga al mundo con robusta salud. Para este objeto—¡qué notable ayuda es la Emulsión de Scott! Está preparada con el aceite de bacalao más rico en vitaminas A y D, que nutren y tonifican, defienden contra enfermedades y fortalecen los huesos y dientes.

Scott es la única Emulsión que prepara su aceite en Refinerías propias, en las mismas pesquerías noruegas. Como se elabora *fresco*, bajo condiciones especiales y por proceso científico exclusivo, las virtudes del aceite, con sus vitaminas, se conservan intactas.

Otra ventaja de la Emulsión de Scott es su sabor agradable. No produce náusea—y es fácilmente digerible aún por los estómagos más delicados. Este famoso tónico también es una preciosa ayuda para mejorar la lactancia y hacerla más beneficiosa al nene. Toda madre o futura madre debiera protegerse a sí misma y a su nene con la Emulsión de Scott... pero ha de ser la legítima, la que lleva la marca del pescador con el bacalao a cuestas. No acepte imitaciones inferiores.

GACETILLAS

FAUSTO: «UN BESO EN LA PLAYA»

Charles Ruggles el cómico formidable, esta vez presentado por la RKO Radio, borda una nueva joya cómica, «Un Beso en la Playa», (Good Bye Love), película frívola, intencionada y lujosa que pone al descubierto muchos trucos droláticos en que algún espectador puede ver cosas que le han sucedido. «Un Beso en la Playa», como comedia social, llena de humorismo y de picarescas situaciones; de intrigas y de lances comprometidos, será para el público un motivo de risa contínua.

El programa se completa con el romance dramático «Aquella Noche» interpretado por Constance Bennet, un cartón y un noticiero. Las dos películas van en todos los turnos. «Aquella Noche», por última vez, a las 8:30. Precios, luneta y preferencia hasta las seis y media 20 centavos, y después de las 6:30, luneta y preferencia 30 centavos. Niños 15 centavos.

El viernes un programa extraordinario. Estreno en Cuba del imponente drama, «Aguilas Rivales», con Bruce Cabot y Arl. Judge, y la espectacular y maravillosa producción: «India Habla».

NEPTUNO: «INDIA HABLA»

Hoy estrena Neptuno la sorprendente película «India Habla», tal vez la maravilla cinematográfica, mas digna de ser considerada como uno de los monumentos de la pantalla. «India Habla», se exhibe en todos los turnos, y el programa se completa además de un Noticiero y un cartón, con la delicada joya sonora «Melodía en Azul», página musical plena de armonías y canciones. Precios, antes de las seis y media, luneta 20 centvos, y después 30 centavos. Niños 15.

Mañana, por última vez, «India Habla», y el jueves, «Melodía Prohibida», por José Mojica. Sábado y domingo, «Polvorilla», por Jean Harlow.

PRADO: «ALLA EN EL ESTE»

Para hoy anuncia el teatro «Prado», el re-estreno de una copia nueva, musicalizada, de una de las oroducciones mas grandes y extraordinarias que se presentaron en la era del cine silente y no es otra que «Allá en el Este», por Richard Barthelmess y Lillian Gish, que se exhibirá a las 3:30, a las 6:30 y 9:30 y la dirección de David W. Griffith. Completan el programa «Los Diplomaniáticos», comedia graciosísima, con un valioso reparto de estrellas del Radio y de los Music Halls de New York, en tandas de 2:15, a las 4:30 y 8:30 comedia y cartón. Precios 20 centavos mayores hasta las 6:30 y después 30 cts niños a todas horas 15 centavos.

Jueves, «Siempre en mi Corazón», por Bárbara Stanwyck y Sábado y domingo «Pasiones Gigantes», por Edward G. Robinson y Kay Francis. Pronto «El Moderno Casanova».

TRIANON: «EL ABOGADO»

En la tanda de las 4: Margaret Sullavan y John Boles en «Parece que fué ayer», revista, muñequitos y la interesante cinta de John Boles «El Abogado».

A las 8:30: Parece que fué Ayer.

A las 9:45, revista, muñequitos y El Abogado.

Mañana: Belleza a la Venta, por Madge Evans, y «De Mujer a Mujer», por Ann Harding.

Para el viernes: «La India Habla», explicada en español.

Sábado y domingo «La Dama Galante», por Clive Brook y Ann Harding.

RIALTO: «LOS DESAPARECIDOS»

Solamente se exhibe hoy la producción First National titulada «Los Desaparecidos», que interpretan Bette Davies y Lewis Stone. Además también «Conspiración» de William Powell, una variedad musical y un cartón.

Precios: 20 centavos luneta y preferencia a todas horas.

Mañana: «La Bailarina», la mejor y mas bella película de Joan Crawford.

Sábado y domingo, Diplomaniáticos, por Heeler and Woolsey. Vea como éstos dos arreglan una cuestión en «La Liga de las Naciones». También «El Poder y la Gloria».

RIVIERA: «PASIONES GIGANTES»

En las tandas de las 5:15 y 9:45 se estrena la producción Warner interpretada por Edward G. Robinson y Kay Francis que se titula «Pasiones Gigantes, revista y comedia. A las 8:15 «Risas y Lágrimas» por Warner Baxter.

Mañana miércoles, «Pasiones Gigantes» y 20,000 años en Sing Sing, por Spencer Tracy.

El jueves y viernes «El Rastro Invisible» por George Brent.

El sábado y domingo «Polvorilla», por Jean Harlow y Lee Tracy.

El día 27, «Domadora de Hombres», por Fay Wray.

El día 28 «Paddy por Equivocación», por Janet Gaynor y Warner Baxter. Muy pronto, «Reina Cristina», por Greta Garbo y John Gilbert.

REGINA: «LOS DESAPARECIDOS»

First National presenta el estreno de la producción de Bette Davies y Lewis Stone «Los Desaparecidos», bellísimo cinedrama de interesante argumento. También William Powell en su mejor película «Conspiración», una variedad musical y un cartón.

Precios, 15 centavos mayores hasta las 6:30 y 20 después. Niños 10 centavos.

Mañana, «La Bailarina». La mejor producción de Joan Crawford. Sábado y Domingo, los mismos de «Atrapándolos como Pueden», en «Diplomaniáticos», hora y media de risa contínua. También se exhibe «El Poder y la Gloria».

MODERNO: «EL PODER Y LA GLORIA»

En los turnos de tarde y noche se exhibe hoy por última vez el extraordinario programa Fox que con tanto éxito se viene estrenando «El Poder y la Gloria», de Spencer Tracy y Collen Moore. «El Marido de la Amazona», por Elisa Landi y un noticiario Fox. Lunetas 15 centavos hasta las 6:30. Después 20 centavos. Niños 10 centavos mañana: El Boxeador y la Dama», jue- Guerrero.

VIVES: «EL CLUB DE MEDIA NOCHE»

Para hoy se ha combinado en este lujoso espectáculo de B y 27 en el Vedado, un regio programa, con dos grandes películas. Recientemente ha sido restaurado este cine, equipándolo con el colosal aparato Western Electric, la perfección del sonido. Tandas de las 5 y noche a las 8:30 con variedad Vitaphone y un gracioso cartón. La super excelsa producción Club de Media Noche, de Clive Brook y George Raft. Sensacional y emocionante film «Damas de Presidio», de Silvia Sidney y Gene Raymond. Mañana «Marido y Cía», y «Canción de Oriente».

UNIVERSAL: «EL REY DEL JAZZ»

Cuenta este simpático y popular cine con un programa verdaderamente atrayente en todas sus tandas de hoy. Las mayores comodidades, temperatura y perfecto sonido con el valioso e incomparable equipo sonoro «Western Electric». Función de 1 a 6 y de 6.15 a 11, luneta 10 centavos, niños 10 centavos. Da comienzo con Comedia muy divrtida y Revista. Soberbia producción de argumento muy valioso e interesante «CABALLEROS RUSTICOS., de Slim Summerville. Un Whterman y Sohh Boles. Mañana grandiosa joya, toda en preciosos colores. « El Rey del Jazz,» por Paul «La Noche del Pecado» y «El Adorable Embustero.»

WILSON: «GLORIA Y HAMBRE»

Función de 1 y media a 6 6y media. 10 centavos y de 6 y media a 11 y media, 15 centavos. Niños 10 centavos a todas horas.

Hoy inauguramos la nueva pantalla de proyección DAYLIGHT, (Luz del día),) la última palabra en pantalla lumínica para cinematógrafo.

En matinée y noche, con LAS MEMORIAS DE UN BILLETE DE BANCO, variedad y CARTON DE CUNA cartón en colores, y las producciones GLORIA Y HAMBRE sensacional y emocionante por Richard Barthelmes, y Loretta Yonk, y DOS NOCHES, joya por José Crespo, Conchita Montenegra en español.

A las 5 p. m. GLORIA Y HAMBRE, y DOS NOCHES.

Mañana. ENEMIGOS INSEPARABLES por Marion Nixon.

BELGICA: «ENEMIGOS INSEPARABLES»

Un grandioso estreno anuncian las carteleras del concurrido cine familiar para hoy martes, su título es ENEMIGOS INSEPARABLES una lindísima producción interpretada por las encantadoras estrellas Marión Nixon y Greta Nissen con la cooperación del gran actor RALPH MORGAN, en todos los turnos se pasará esta interesante producción completando el programa una comedia, un Noticiero Fox, y EL BESO REDENTOR, por Charles Farrel y Jona Bennett. Para mañana el gran estreno EL COBADE HEROICO por Victor Jory.

VERDUN: «ROSA DE MEDIA NOCHE»

Un rebosante lleno podemos asegurar hoy al Cine Verdún de la calle de Consulado a juzgar por el programa que ha combinado para hoy martes. Estreno de la sublime Film por Loretta Young y Franchet Tene con Ricardo Cortés, titulada ROSA DE MEDIA NOCHE y la hilarante comedia musical por Dennisn King y LAUREL & HARDY que se titula EL HERMANO DEL DIABLO, revista, comedia, cartón etc. Horas, matinée. Precios: Mainée y tanda hasta las 6 y media. Todos 10 centavos.

Después de las 6 y media. Mayores 15 centavos. Niños 10 centavos.

FLORENCIA: «LA CALANDRIA»

Dos suntuosas e interesante películas será hoy exhibidas en este concurrido y preferido cine de San Lázaro Espada, por su perfecto sonido equipado con el portentoso aparato Western Electric. Tandas de las 2 a las 5 y noche a las 8.30 con Revista y graciosa Comedia. Estreno de la soberbia y sorprendente super joya LA CALANDRIA de Carmen Guerrero. Monumental y divertidísima producción DON YANKEE de Richard Talmadge. Mañana «El Teniente de Navío» y otra grandiosa película.

INGLATERRA: «GLORIA Y HAMBRE»

Precios para hoy en función 1 y media a 6 6y media. 10 centavos y de 6 y media a 11 y media. 15 centavos. Niños 10 centavos a todas horas.

En matinée y noche,(con LAS MEMORIAS DE UN BILLETE DE BANCO, variedad musical y el cartón CANTO DE CUNA, en colores; y las producciones, GLORIAS Y HAMBRE sensacional y emocionante por Richard Barthelmes, y Loretta Yong; y DOS NOCHES, joya suprema por José Crespo y Conchita Montenegro.

A las 5 p. m. GLORIA Y HAMBRE y DOS NOCHES.

Mañana: ENEMIGOS INSEPARABLES.

¡Ultima Hora!

CANCION de CUNA
—CRADLE SONG— con
DOROTHEA WIECK
PROTAGONISTA de
"MUCHACHAS de UNIFORME"
cuyo estreno oficial será el Jueves 29, se exhibe solamente hoy en el
TEATRO NACIONAL

MUSICA Y MUSICOS

EN EL CONSERVATORIO INTERNACIONAL

El sábado efectuóse una audición musical de carácter íntimo ofrecido por un grupo de alumnos del Conservatorio Internacional que dirige la activa pedagoga María Jones de Castro.

Los primeros números del programa estuvieron a cargo de niños encantadores, quienes, antes de comenzar a ejecutar sus obras respectivas, hacían una breve biografía del autor. Idea plausible esta, que prepara al auditorio para lo que va a escuchar y evita una posible monotonía.

Todos los pequeños estudiantes de este musical rindieron, en verdad, una labor encomiable y, de acuerdo con sus edades y preparación, mostraron que están dirigidos por profesores competentes, que hacen de la enseñanza un sacerdocio. En algunos de los ejecutantes, justo es señalarlo, se aprecian cualidades magníficas.

No disponiendo de espacio suficiente para referirnos a la labor rendida por cada uno de los participantes, nos limitaremos a dar los nombres de los niños y jovencitas que se hicieron oir en esa interesante audición.

Helos aquí:

Henry Coleman, Migdalia Guigou, Martha Cabarrocas, Ofelia Morales Abreu, Patsy Lee, María Elvirita Forns, María de los Angeles Alfonso, Sylvia Medina, Lilliam Roque, Cuca Añorga, Isabel Llansó, Isabel y Martha Fernández Morrell, Martha Nogueira, Alicia Martínez Párraga. Peggy Echevarría, Cristina Maciá, Olga Seiglie y Montoro, María Antonia Jordán, Haydée Otero, Isabel Mendoza y Vinent, Beba Maciá y Vinentil Elvirita Dopico, Josefina Sánchez, Elena Cabarrocas, Ofelia Casas, Concha Fernández Calvet, Blanca García, Olga Bertrán, Mercedes Muiño, Olga Cartaya, Elenita Alvarez Menéndez, Adolfo del Cerro y Marcia Ramírez Giralt.

A todos nuestra felicitación, al igual que a María Jones de Castro, luchadora incansable que tantos actos brillantes y llenos de interés ha ofrecido desde la fundación del Conservatorio Internacional, institución que goza del mayor prestigio.

Los aplausos que el numeroso público que llenaba por completo la elegante sala del Conservatorio prodigó a los ejecutantes, quiero hacerlos extensivo a María Jones y al grupo de profesoras que con ella colaboraron para el mejor éxito de este acto íntimo que en su forma resulta sencillo pero que entraña ardua e intensa labor. Son ellas: Elisa Espinosa, Eleanor Ruiz de Porras, Sylvia López Rovirosa, Aurelia Candía, Anita Ramírez Giralt, Conchita Espinosa y Ana María Bolet.

LA FIESTA DE LA S. I. B. A.

El domingo celebró sesión esta Sociedad en el Cine «Vives», asistiendo un grupo numeroso de asociados que disfrutó no sólo de interesantes y entretenidas películas, sino de la habilidad inigualada del excelente prestidigitador Artinelli, quien durante media hora entretuvo a los muchachos con suertes de una limpieza extraordinaria. Muchos aplausos recibió Artinelli por su actuación ante el infantil concurso, de la que también disfrutaron muy a gusto sus acompañantes.

Ahora prepara la Sociedad Infantil de Bellas Artes sus sesiones del mes de abril, que comenzarán con un gran baile infantil de trajes, el domingo de Resurrección, día primero. Se efectuará en los salones de la casa club de la calle B número 262, entre 27 y 29, altos del cine «Vives».

Para esta tarde prepárase, además, una «piñata». Comenzará el baile con una Furlana, que danzarán, trajeadas apropiadamente, un grupo de niñas discípulas actualmente de Ana Mariani.

Pronto daremos más detalles acerca de este baile; después, el día 15, se efectuará una sesión de cine con variedades, y a fines de mes una excursión que ha de ser del agrado de los asociados.

EJERCICIOS EN EL CONSERVATORIO NACIONAL

Para esta tarde, a las 4 y media, están señalados los ejercicios artísticos de piano y violín del Conservatorio Nacional de la Habana, institución musical de reconocido prestigio que hoy dirige con acierto indiscutible la señora Pilar Martín de Blanck.

En estos ejercicios tomarán parte un número crecido de alumnos del Conservatorio que abarca desde el primer grado hasta los grados superiores. Los números de violín serán acompañados por Natalia Torroella y Fidelmina Torroella.

Este acto será público, no siendo por tanto, necesaria la invitación.

El Conservatorio Nacional prepara en breve selectas audiciones por sus alumnos.

ANTIGUOS ALUMNOS DE BLANCK

La Sociedad de Antiguos Alumnos de Blanck, prepara un concierto para el próximo sábado 24, a las 5 y media de la tarde, en la Sala Espadero. En el programa figuran como intérpretes Edgardo Estrada Piña, Margarita Barroso, Fidelmina Torroella, Orlando Martínez, Graciela de los Reyes, Natalia Torroella y el maestro Arturo Bovi.

N. B.

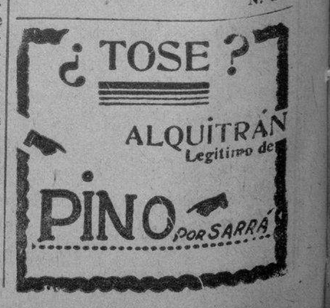

ANUNCIESE Y SUSCRIBASE AL «DIARIO DE LA MARINA»

M.E.C.D. 2016

EL MERCADO DE COSTO Y FLETE SIGUIO DEBILITANDOSE DURANTE TODO EL DIA DE AYER

BOLSA DE NUEVA YORK

Cotizaciones al cierre ayer de la Bolsa de Valores de New York recibidas por el ticker de Fenner and Beane.

ACERO.	
Am Rolling M.	22⅝
Beth Steel	40⅝
Byers (A M) Co	25½
Mid Kees Tin Pl	87
Nat Steel	46⅞
Repub Steel	19¾
U S. Steel	49¾
Vanadium	25½
ALIMENTOS.	
Am Beet Sug	9¾
Am Sugar	52½
Armour Illa A	5⅞
Armour Illa Pr	59
Borden Co	22¾
Canada Dry	24½
Coca Cola	104½
Corn Pro Ref	71
Cuban Am Sug	7⅛
Gen Foods	33
Gold Dust	19½
Grt West Sug	266
Nat Biscuit	42
Nat Dairy Pro	15½
Stand Brands	20¾
Sv Porto Rico	21⅝
Unit Fruit	65½
FERROCARRILES y EQUIPOS.	
Atchison	665
Balt and Ohio	28⅝
Can Pacific	16½
Ches & Ohio	44¼
Del And Hudson	61¾
Del Lack and w	27½
Erie	31
Grt Nor Ry	26⅞
Illinois Cent-l	30¾
Mo Kan Tex	11¼
Nor Pacific	30⅝
Ny Central	35
Penn Rr	33½
So Pacific	25¾
So Railway	31½
Amn Car and Fdy	125⅝
Amn Locomoti ve	b
Amn Locomotive	34
Baldwin Loco	12¾
Gen Ray Signal	42¾
Lima Locomotive	31⅝
Pullman Inc	54¼
Cons. de Cuba	5⅝
PETROLEOS.	
Amerada Corp	47½
Atl Refining	30½
Consol Oil	12
Cont Oil	17½
Ohio Oil	12¾
Houton Oil	23
Philips Pete	17⅛
Pure Oil	12⅛
Seab Oil Del	33¼
Texas Corp	25¾
Tide Water Oil	11⅞
Stand Oil Cal	36¾
Stand Oil Cal	oid656
Stand Oil N. J	44½
Socony	16½
MOTORES Y ACCESORIOS	
Auburns Auto Car	51
Aviation Corp	7¾
Bendix Avia-n	18
Bohn Aluminun	56½
Borg Warner	24
Briggs Mfg	14¾
Curtis Avia	4¼
Douglas Airc	25
El Auto Lite	26¾
Gen Motors	35½
Goodrich	15⅜
Goodyear	36
Mack Truck	31¾
Murray Corp	10
Nash Motor	24¾
Packard Motor	5¼
Sperry Corp	9¾
Studebaker	7⅛
Timken Roller	34
United Air and Trans	23½
Chrysler	50
TABACOS.	
Am Sumatra	38¾
Am Tobaco B.	68½
Consol Cigar	11¾
Gen Cigar	31
Liggt and Myer B	87¾
Reynolds Tob B.	40¾
QUIMICOS.	
Air Reduction	9½
Allied Chem	147½
Am. Com. Alc.	50
Col Carbon	67
Com Solvents	26⅞
du Pont de N.	93¾
Freep-t Texas	41⅛
Nat Dist Prod	27⅝
Nat Dist Prod	27⅝
Texas Gult	36
Union Carbide	43
US IND Alcoh	52¼
METALES.	
Alaska Juneau	20½
Am Metal	22½
Am Smelting	41¾
Anaconda	14¼
Cerro de Pasco	32¾
Dome Mines	37¼
Int Nickel Id	25¾
Kennecott	19
U S. Smelting and Rf	116½
TIENDAS.	
Firs atN Stor	54¾
Kresge SS	19
Kroger Gr and Bk	29¾
Montg Ward	31
Penney J. C.	64¼
Safeway Store	52
Sears Roeb-k	46¾
Woolworth	50½
SERVICIOS PUBLICOS.	
Am and For Pow	9¾
Am Pw and Lt	8⅞
Amer Tel and Tel	117¼
Am Water w	20¼
Bklyn Manh	30
Col Gas and Elec	15¼
Com and South	2⅝
Consol Gas	38⅞
Elec Pwr L	7¼
Interboro R. T.	9¼
Int Tel and Tel	14
Nat Pow and Lt	11¾
Nor American	18⅜
Pac Gas and Elec	19¼
Pub Serv N. J.	33
Stand Gas and El	12⅝
Unit Corpn	6½
Unit Gas & Im.	16⅞
West-rn Union	54
MISCELANEAS.	
Adams Expr	9⅜
Allis Chalmers	19
Am Bank N.	18¼
Am Can	96¼
Am Mch and Fdy	8⅝
Am Internat	96¼
Am Rad	16
Am Woolen	14
Burroughs Add	13½
Case J. I.	16
Caterpillar T. C.	68½
Celanese Corp	28¾
Com. Inv Truts	37½
Com. Inv	54⅛
Congol Nairn	27
Cont Can	766¼
Eastman Kod	28⅝
Foster Wheel	88¼
Gen Asphalt	18½
Gen Electric	17½
Gillete	10⅝
Indus Rayon	82
Ingesol Rand	64½
Int Bussiness	140
Int Cement	29¾
Int Harvester	40
Internat Shoe	43⅜
Johns Manvel	55½
Kelvinator	19⅛
Lehman Cor	73
Libby Owen	35¼
Liquid Carb	26¾
Loews Inc	30⅞
6Nat Cash Reg	18½
Otis Elevator	16
Owens Ill6 Gls	84¼
Procter and Gam	36¼
Radio Corp	7⅝
Rem Rand	12¼
Simmons Co	18⅜
Union Bag Pap	49¼
Warner Br. Pic-t	6½
Warren Bros	10¾
Westingh Elec	37
Worth Pump	26½
BANCOS.	$
Chem	38⅞ 40¼
Nat City	21¼ 22¼
Chase Nat	27 28¼
B. Trust	64 65¼
Irv	16⅝ 17⅝
Gty	335 346
Royal Ban	161 166

Bonos de Cuba

NUEVA YORK, marzo 19. (Por el hilo directo de Luis Mendoza y Compañía). —En el mercado se cotizaron hoy los bonos a los tipos siguientes, más intereses devengados hasta la fecha de la venta:

Cuba, Speyer, 5%	93	93¾
Cuba, Speyer, 4½%	70	75⅞
Cuba, O. P.	37¾	38
Cuba Morgan 5½	79¼	80¾
Cuba Morgan 5%	94½	95½
Cuba Ry 5%	29	29⅞
Cuba Ry 7½%	27	29½
H. Electric, 5%	33	49
H. Electric, 5½%	8	9½
Manatí Sugar	17	23¾
Eastern	12½	15
Cuba Norte 5½%	34	34¼

MERCADO DE CAFE

Cierre por el hilo directo de Luis Mendoza y Compañía:

Marzo	8.15
Mayo	8.22
Julio	8.34
Septiembre	8.44
Diciembre	8.52

Banco Herrero
OVIEDO
Cuentas corrientes y Caja de Ahorros con abono de intereses. Toda clase de operaciones
Dirección Telegráfica BANCHERRERO

N. GELATS y Cía.
Habana. BANQUEROS Aguiar 106-108
Vendemos cheques de Viajeros
Pagaderos en todas partes del mundo
y Cartas de Crédito Circulares
en las mejores condiciones.
"SECCION DE CAJA DE AHORROS"
Recibimos Depósitos en esta Sección Pagando el 2½ por 100 Anual. Todas estas operaciones pueden efectuarse también por Correo.

Reglamento de las bolsas de valores en E. U.

El proyecto permitirá ofrecer créditos sobre valores hasta un 40 por 100 de su precio

Un cablegrama recibido a última hora de ayer, por Luis Mendoza y Compañía asevera que el nuevo proyecto de ley acerca de la reglamentación de las bolsas, faculta a la Junta de Reserva Federal para elevar o reducir las exigencias de margen estipuladas en la medida, bajo circunstancias extraordinarias.

Este proyecto permitiría dar crédito sobre valores hasta un 40 por 100 del precio por mercado de los valores pignorados o a razón de un 100 por 100 del precio mínimo a que se haya cotizado en el año el valor de que se trate, sea cual fuere su tipo máximo, aunque en ningún caso el crédito podrá pasar del 75 por 100 del precio actual por mercado.

Tal disposición sustituye a la fórmula alternativa del primitivo proyecto de Fletcher, que consistía en el 80 por 100 del precio mínimo de tres años.

En lugar de prohibir que persona alguna preste sobre valores más que la proporción legal o que los corredores hagan pr;stamo alguno, el nuevo texto contiene un precepto más flexible sujetando todos esos préstamos a la reglamentación de la Junta de Reserva Federal a fin de evitar el uso excesivo del crédito en la adquisición de valores a margen.

En la nueva medida, la Comisión Federal de Comercio servirá también de agencia general encargada de hacer cumplir la ley, salvo en lo tocante a los márgenes, cuya administración, como se indica, será competencia de la Junta de Reserva Federal.

Este proyecto contiene disposiciones eximiento de sus efectos a las obligaciones emitidas o garantizadas por los Estados Unidos y todos aquellos otros valores que la Comisión exima bajo ciertos preceptos de la ley.

Conservando las primitivas disposiciones en cuanto a las exigencias de margen, el nuevo texto establece limitaciones separadas para el mantenimiento de márgenes y para la apertura inicial de créditos.

NOTICIAS DEL MERCADO AMERICANO DE VALORES

(Por el Hilo Directo de Fenner and Beane)

NUEVA YORK, marzo 19.—La liquidación de hoy créese ha reflejado el álgido período entre el trabajo y los directores y ejecutivos de la industria automóvil. Las últimas indicaciones parecen ser que los ejecutivos permanecerán firme en rechazar las uniones de la American Federation of Labor como tales, actitud que parece estar confirmada por la publicación de declaraciones dirigidas por los oficiales a los trabajadores de las plantas amenazadas de huelgas.

A pesar del efecto adverso de esta situación, los valores continúan encontrando apoyo en las bajas. La habilidad del mercado para absorver una serie de olas de ventas en las sesiones recientes ha hecho impresión favorable en los operadores en mayor grado que la influencia de las noticias.

Continúan mejorando las tendencias mercantiles e industriales. El estimado del Instituto del Acero, de esta semana, indica un alza probable. Los reportes de los centros siderúrgicos y otras industrias que tienen importante salida en la de automóviles, incluyen, sin embargo, el factor del efecto de la huelga.

Como consecuencia, el resultado de las negociaciones sobre el trabajo es importante tan sólo en lo que toca al mercado en el distrito financiero, aunque también se reconoce como factor en el movimiento de mejoría industrial. Creemos que el mercado responderá rápidamente a una solución satisfactoria, pudiera continuar la irregularidad en tanto en cuanto no se resuelvan los susodichos problemas.

MERCADO DE PIELES

Cierre ayer por el hilo directo de Fenner and Beane:

Marzo	8.00	——
Junio	10.35	——
Julio	10.55	——
Agosto	11.00	——
Octubre	11.10	——
Diciembre	11.40	——

CAMBIOS

Tipos al cierre de ayer en Bancos de esta capital:

New York, cable	1/10D.
New York, vista	1/10D.
Londres, cable	5.10¼
Londres, vista	5.10
Madrid, cable	13.66
Madrid, vista	13.65
París, cable	6.60
París, vista	6.59
Italia, cable	8.60
Italia, vista	8.59
Bélgica, cable	23.35
Bélgica, vista	23.34
Alemania, cable	39.75
Alemania, vista	39.73
Zurich, cable	32.34
Zurich, vista	32.32
Hong Kong, cable	38.90
Hong Kong, vista	38.80
Toronto, cable	⅛P.
Toronto, vista	Par.
Amsterdam, cable	67.30
Amsterdam, vista	67.28
Buenos Aires, cable	31.50
Buenos Aires, vista	31.40

MERCADO DE METALES

Cobre	8.10 a 8.20
Nickel	35
Plata	45⅞
Plomo	4.00
Zinc	4.75

Para Proteger sus Bienes
mantenga una Cuenta de Ahorros

Una Cuenta de Ahorros es la más segura forma de invertir dinero.

Con la mayor parte de las inversiones, para obtener dinero en un apuro, tiene usted que vender con una pérdida. El dinero en una Cuenta de Ahorros nunca baja de valor. Siempre está a su disposición y rinde un tipo uniforme de interés.

Cualquiera que sea su situación económica, usted debe mantener una Cuenta de Ahorros como inversión privada. Ofrecemos a usted en este Banco una atención cortés y esmerada.

The Royal Bank of Canada

BOLSA DE LA HABANA

COTIZACION OFICIAL

(Ayer a las dos y media)

Bonos y obligaciones:

	Com.	Vend.
Rep. Cuba 1904 (Speyer)	92½	100
Rep. Cuba, 1905 (Deuda interior)	58	62
Rep. Cuba (Deuda 1909 (4 y medio)	70½	78
Rep. Cuba 1914 (Morgan)	92	—
Rep. Cuba 1923 (5 y medio, Morgan)	80	82½
Rep. Cuba 1945 (5 y medio, O. Públicas)	37¾	38¾
Rep. Cuba 1935 (Obligaciones oro)	30	—
Recibos de Depósitos de obligaciones oro	18	—
Rep. Cuba 5 y medio 1940 (Azúcar)	75	88
Rep. Cuba, Morgan (Seriados) 5 y medio por ciento.—1927:		
G—Vence 1 Julio 1934	90	102
Ayunt. Hab. 1ra. hip.	94	110
Ayunt. Habana 2a. hip.	94	110
Centro Asturiano	31	—
Banco Territorial serie B	10	—
Cervecera	23	—
Cervecera (Oblig. no hipotecarias)	7	—
Gas	91	—
Havana Elec. (Consolidados)	33	38
Havana Elec., Debentures. (Obli. no hipt.)	8¼	10
Jarcia Matanzas	80	—
Edificio La Metropolitana, S. A.	6	—
Mercados de Abasto y Consumo 1a. hip.	33	50
Nva. Fáb. Hielo	85	—
Papelera Serie B	75	—
Teléfono	60	—
Unidos	7	—

Acciones:

	Com.	Vend
Banco Territorial	2	—
Banco Territorial (Beneficiarias)	⅛	—
Cervecera	23	—
Ferrocarriles Consolidados de Cuba, P.	5⅝	6
Cuba, R. R.	6⅛	—
Fibras y Jarcia	10	—
Hav. Elec. Utilities Co., P. 6x100	20½	25
Hav. Elec. Utilities Co., P. 5x100	7	—
Hav. Elec. Railway Co. preferidas	4½	7
Hav. Elec. Railway Co. comunes	1	2
Jarcia, P.	23	—
Jarcia Pref. Ex-dividendo en acciones	23½	—
Jarcia, C.	4⅞	8
Licorera de Cuba	7½	10
Metropolitan Auto	93	—
Naviera, P.	5	—
Naviera, C.	1	—
Nueva Fáb. Hielo	95⅛	—
Nva. Fca. de Hielo (Beneficiarias)	16	—
Perfumería, P.	6	—
Perfumería, C.	1	—
Pesca, P.	20	—
Pesca, comunes	4	—
Teléfono, P.	25	—
Teléfono, C.	7	—
Unidos	3⅞	5
Unión Oil	1	6

COTIZACION A TERMINO

(Ayer a las tres y media)

Bonos y Obligaciones:

	Com.	Vend.
Rep. Cuba, Speyer 5 por ciento	92	96
Rep. Cuba Deuda Int.	60	63
Rep. Cuba, Speyer 4 y medio por ciento	70	80
Rep. Cuba, Morgan 5 por ciento	92	—
Rep. Cuba, Morgan, 5 y medio por ciento	80	82½
Rep. Cuba, O. P. 1945	37¾	38
Rep. Cuba Obli. oro	30	45
Recibos de Depósitos de obligaciones oro	18	30
Rep. Cuba (Azúcar)	75	90
Rep. Cuba, julio 1934, G. Morgan	95	100
Rep. Cuba, julio 1935, H. Morgan	88	100
Morgan	85	95
Rep. Cuba, julio 1937, J. Morgan	80	88
Ayunt. Primera	94	105
Ayunt. Segunda	94	105
Centro Asturiano	35	50
Cervecera Int.	25	40
Cervecera Inter. (Obligaciones no hip.)	7	10
Gas y Electricidad	92	102
Hav. Elec. Ry. Co.	35	38
Hav. Elec. Ry. Co. (Obligaciones no hip.)	8	9½
Jarcia de Matanzas	87	100
Nueva Fáb. Hielo	80	102
Papelera Cubana, Ser. A	Nominal	
Cuban Telephone Co.	65	85
Unidos	7	20

Acciones

	Comp.	Vend.
Cervecera Int.	23	40
Ferrocarriles cConsolidados. (Pref.)	5⅝	6½
Cuba Railroad, Pref.	6½	15
H. E. Utilities, Pref.	21	24
H. E. Utilities, Pretes	7	12
Hav. Elec. Ry. Co. Pre.	4¼	6½
Jarcia, preferidas	25	40
Jarcia, Ex-Dividendo en acciones	25	40
Jarcia, comunes	5	8
Licorera de Cuba	8¼	10
Naviera, prefs	10	20
Naviera, comunes	1	3
Nueva Fáb. Hielo	96	—
Nva. Fca. de Hielo (beneficiarias)	16	24
Teléfono, Pref.	25	40
Ferrocarriles Unidos	3½	5
Unión Oil Co.	1	5

NUEVA FABRICA DE HIELO

S. A.

Propietaria de la Fábrica de Cerveza y Hielo «LA TROPICAL»

SECRETARIA

JUNTA GENERAL DE ACCIONISTAS

Primera Parte de la Sesión Anual Ordinaria

De orden del señor Presidente cito por este medio a los señores accionistas de la Compañía para las DOS DE LA TARDE del día VEINTE Y CINCO del actual mes de Marzo al Salón de Juntas, Calzada Cosme Blanco Herrera (antes Palatino) número 8, Cerro, anexo a las Oficinas Generales de la Compañía, a fin de tener la «PRIMERA PARTE de la SESION ANUAL ORDINARIA de la JUNTA GENERAL, en que se dará cuenta con las actas de la última sesión ordinaria de la propia Junta General, la MEMORIA de la JUNTA DIRECTIVA fecha 31 de Diciembre 1933, el BALANCE GENERAL de dicho año y el INVENTARIO DE BIENES, nombrándose la COMISION DE GLOSA, de acuerdo con los Estatutos de la Compañía.

Y según lo dispuesto en el artículo 7 del Reglamento se hace por este medio dicha citación.

Habana, 13 de Marzo de 1934.

Manuel GIMENEZ LANIER.
Secretario.

El Oro y la Plata

Al cierre de ayer del mercado local de dinero, tomamos los tipos siguientes:

Oro Cubano	
Compradores	57¼P.
Vendedores	58P.
Oro Americano	
Compradores	57¼P.
Vendedores	58P.
Plata	
Compradores	9/16D.
Vendedores	⅝D.

BUFETE DE JOSE I. RIVERO
Notario: FELIPE RIVERO
Chacón No. 25. HABANA
Teléfonos: M-1472 A-8142

Cotizaciones

NEW YORK, marzo 20. (AP) (Por nuestro hilo directo).—La Redacción del DIARIO DE LA MARINA en New York, toma, trasmitiéndolos a la Habana a las 12:30 a. m., los siguientes totales de las operaciones realizadas por la Bolsa de New York en su sesión de 19 de marzo de 1934.

ACCIONES
1.539.060

BONOS
14.065.000

COTIZACION DE LA PESETA

La peseta española se cotizó al cierre del mercado a razón de 7.32|60 por dólar.

COTIZACION DEL FRANCO

El franco francés se cotizó ayer al cierre del mercado a razón de 15.17 por dólar.

COTIZACION DE LA LIBRA

La libra esterlina se cotizó ayer en el mercado local a razón de 5.10 por dólar.

HABANA CLEARING HOUSE

Las compensaciones de checks entre los Bancos asociados al Habana Clearing House ascendieron en la liquidación de ayer a la suma total de $1.538.782.61

MERCADO DE ALGODON

Cierre ayer por el hilo directo de Luis Mendoza y Compañía:

Marzo	11.91
Mayo	11.96
Julio	12.09
Octubre	12.21
Diciembre	12.32
Enero	12.36

CARTA AL CIERRE DEL MERCADO DE GRANOS

(Por el Hilo Director de Fenner and Beane)

CHICAGO, marzo 19.—Trigo: El mercado se vió afectado hoy por las notificias políticas, las de los problemas obreros y por la debilidad del mercado de valores. Esto motivó ventas de los meses distantes por las casas comisionistas. Al anunciarse la aprobación del proyecto Bankhead el mercado se hizo fuerte, cerrando con los mejores precios del día. Continúa habiendo un buen volumen de compras de entregas diferidas y ventas de mayo. El interés público en mayo disminuyó en unos 18 millones de bushels desde febrero 24, continuando el precio igual, lo que demuestra la fuerte posición del mercado. El experto en cosechas, Donovan, estima que ésta será de 125,000,000 señalando la falta de humedad en el subsuelo. Los abastos visibles disminuyeron en 2,184,000 bushels, ascendiendo ahora a 94,808 millones contra 139,073 millones el año pasado. El trigo depende del tiempo en su actuación en el mercado, aunque es sensible a las noticias de Washington.

Maíz. Estuvo sostenido y ligeramente más bajo, sin que haya cambiado la situación. Noticias recibidas de Washington dicen que más de 780,000 campesinos han firmado los contratos de ajuste de maíz, y el maíz sellado ahora asciende a 235 millones de bushels. Esto indicaría una cooperación más favorable por parte de los productores para la reducción del área sobrante.

Avena. Estuvo más débil, influenciada por las ventas locales, aunque se repuso con los otros mercados.

GANANCIAS Y PERDIDAS DE LAS COMPAÑIAS AMERICANAS

Simmons Company ganó en 1933 cuatro centavos por acción, contra pérdida neta de $2.884.000.

—Inter-Continental Rubber sufrió en 1933 una pérdida neta de 172 mil pesos contra pérdida neta de 471 mil 900 pesos.

—Wabash RR sufrió en enero una pérdida neta de $481.000 contra 857 mil pesos.

—Chicago Great Western sufrió en enero una pérdida neta de 158 mil pesos contra 252.800 pesos.

—Axton Fisher Tobacco ganó en 1933 $17.02 por acción clase A y B contra $14.63 y $6.25.

—Montgomery-Ward, en los 12 meses finalizados el 31 de enero, obtuvo una utilidad neta de $2.227.900 deduciendo $515.700 perdidos en la venta de valores. Descontando los dividendos de un año sobre las acciones clase A, esta cifra equivale a 16c por cada una de las 4.467.240 acciones comunes sin valor nominal. Sobre la clase A hay acumulados varios dividendos. En el año anterior la compañía acusó para los trece meses terminados el 31 de enero de 1933 una pérdida neta de 5 millones 686 mil pesos.

—Las acciones en descubierto en el «Curb» de New York al 28 de febrero sumaban 31.410 acciones: aumento de 7.970 sobre el 31 de enero.

—La producción petrolera de California en la semana finalizada el 17 de marzo dió un promedio de 482.000 barriles diarios: alza de 14.900 sobre la semana anterior.

—R. L. Polk and Co., calculan las ventas de automóviles para viajeros efectuadas en febrero en 101.500 unidades: aumento de un 78.2 por ciento sobre enero y de un 41.9 por ciento sobre febrero del año pasado.

MERCADO DE MANTECA

Cierre ayer por el hilo directo de Luis Mendoza y Compañía:

Mayo	5.80
Julio	6.42
Septiembre	6.57
Granel	6.15

Se reportaron ventas a 3.06 y 3.05, de crudos filipinos y de Puerto Rico, pronta entrega

Los azúcares futuros perdieron dos puntos en la sesión de la Bolsa. El refinado no experimentó cambio alguno. También denotó debilidad el Mercado de Londres. Existencias

El mercado siguió ayer el descenso iniciado desde que empezó la presión de ventas de los azúcares de derechos libres. Diríase que la anunciada rebaja, o la posibilidad de que ésta se acuerde, del arancel al crudo de Cuba, tiene inquietos a los tenedores de Filipinas y Puerto Rico.

Antes de la apertura se dijo, pero no se puntualizó, de una venta efectuada el sábado, a la National, de mil toneladas de Filipinas, a flote, a base de 3.06. Pero las ofertas hechas a primera hora, eran de algunos lotes de Puerto Rico, a la base de 3.08, para llegar tarde en este mes y temprano en el próximo. Ante tales ofertas, los refinadores eran compradores a 3.06.

Al mediodía, y ello no sorprendía, se hablaba de ventas de Puertó Rico a la base de 3.05. Efectivamente se confirmó tal realidad más tarde, dándose a conocer que la American había comprado 42,000 sacos de la mencionada procedencia, para despachar el 22 del presente, al precio dicho de 3.05.

Confirmada esa operación los refinadores, muy atentos ala actitud débil de los vendedores, se retrajeron como compradores a 3.05.

LAS EXISTENCIAS.—Las existencias de azúcares en los almacenes afianzados de New York, eran ayer de 794,616 sacos, y el sábado de 789.232.

EL REFINADO.—El refinado estuvo quieto y sin variación merecedora de destacarse. Las extracciones siguen siendo ligeras.

LOS FUTUROS.—Los futuros en la Bolsa del Azúcar, abrieron flojos, de 1 a 2 puntos más bajos. A tono con la flojedad del mercado de costo y flete y la debilidad de otros mercados, la sesión de la Bolsa transcurrió desanimada y bajo la influencia de ventas diseminadas y de liquidación por cuenta de casas comisionistas. Al cierre los precios quedaron así:

Marzo	1.43
Mayo	1.53
Julio	1.59
Septiembre	1.65
Diciembre	1.70
Enero	1.71
Marzo 1935	1.75

Los precios, como se ve, quedaron dos puntos más bajos cada mes. Las ventas durante la sesión ascendieron ciones.

MERCADO DE LONDRES.—El mercado de la Terminal de Londres, también denotó debilidad. Había vendedores de crudos al equivalente de 0.99½ libre a bordo Cuba.

MOVIMIENTO EN LOS PUERTOS.—Hay moliendo 128 centrales en todo el territorio de la República.

Según el Departamento de Estadísticas de Lamborn, Hutchings and Company, durante la semana que finalizó el 17 de los corrientes, el movimiento en los puertos del Atlántico fué éste: arribos, 88,716 toneladas; exportación, 40,279; existencias, 337,243.

MERCADO DE GRANOS

Cierre ayer por el hilo directo de Luis Mendoza y Compañía:

TRIGO	
Mayo	87⅛
Julio	87¼
Septiembre	88
MAIZ	
Mayo	50⅞
Julio	52⅞
Septiembre	54⅝
AVENA	
Mayo	33¼
Julio	34½
TRIGO WINNEPEG	
Mayo	67⅜
Julio	68⅞
CENTENO	
Mayo	59

Municipio de la Habana

SEGUNDA CONVOCATORIA

Dispuesto por el Sr. Alcalde, que el próximo día 26 a las 3 p. m. tenga efecto en el Despacho de esta Secretaría, la subasta de SEGUNDA CONVOCATORIA, para el suministro de EFECTOS DE AUTOMOVILES, a las Dependencias Municipales, durante el tiempo que resta del actual Ejercicio de 1933 a 1934; de su orden se convocan licitadores para que en dicho día y hora concurran con sus proposiciones.

En esta Secretaría se facilitarán a los interesados en los días y horas hábiles los Pliegos de Condiciones y cuantos informes estimen necesarios al objeto de la subasta.

Lo que se hace público para general conocimiento.

La Habana, Marzo 10 de 1934.

Domingo MACIAS
Secretario de la Admón. Municipal.

DIARIO DE LA MARINA

S. A.

CONVOCATORIA

De acuerdo con lo que previene el artículo 23 de los Estatutos Sociales, y de orden del señor Presidente de esta Compañía, cito por este medio a los señores Accionistas para la Junta General Ordinaria que habrá de celebrarse en el Edificio Social a las Cuatro y Media de la tarde del martes 27 de Marzo próximo venidero y en la que habrán de tratarse todos los particulares a que dicho artículo se refiere incluso el que se relaciona con la elección de la Junta Directiva para el próximo bienio.

Habana, Febrero 26 de 1934.

MANUEL ABRIL Y OCHOA
Secretario.

El consumo de tabacos en el año anterior

El tabaco mermó en un diez y seis por ciento, mientras que los cigarros, en un 2.24 x 100

Hemos teminado la recopilación de los datos oficiales que se refieren al consumo de tabacos, cigarrillos y picadura en todo el territorio de la República, durante el próximo pasado año de 1933.

Comparando ese consumo con el del año anterior, 1932, hallamos una baja de 16-04% en los tabacos; de 2.24% en los cigarros, y de 2.19% en la picadura.

La merma apuntada,a si nos fijamos en la que acusaban los años anteriores, es bien pequeña. Enseña una reacción favorable, cual la iniciada en otros negocios tan pronto cambió la situación política, y dice—delante las cifras que se refieren al torcido—que van desapareciendo los tabacos de a «kilito», muchos meses invasores del mercado al margen de todo tributo y, por tanto, imposible de controlar su consumo.

Verdad que la materia prima, a medida que han ido desapareciendo las existencias viejas que pasaban a manos de los chinchaleros clandestinos a precios ínfimos, ha ganado de valor y así no permite la generalización de la manufactura barata. Pero es indudable que el consumo de ese torcido de precio ruinoso se ha trocado por el de vitolas que salen de las fábricas que tributan al Estado, o al menos que los fumadores de estos tabacos mejores están fumando más desde los últimos meses de 1933, pues lo contrario sería la persistencia de una merma mayor en relación con el consumo del año anterior. Recordará el lector que tuvimos hasta un 40% y más de baja. Ahora, o este último año natural, es solamente de un 16% ,como arriba apuntamos.

Los datos que hemos recopilado, son éstos: 51.826.125 tabacos; 174.663.321 cigarrillos, y 209.790 libras de picadura, consumidos durante los doce meses de 1933. Y en 1932 las siguientes cantidades: 61.730.250 tabacos; 178.676.931 cigarrillos, y 214.499 libras de picadura.

Esta realidad podría explicar la acción de compras que desarrollan los fabricantes—principalmente los de cigarrillos—estos días en el mercado local de rama.

GANADO

LOS PRECIOS EN PIE

Precios pagados por compradores en los puntos de origen:

El Vacuno

De uno y tres cuartos a dos centavos, entregando en la Estación de Luyanó.

De Cerda

De seis a seis y medio centavos.

El Lanar

De dos a dos y medio centavos.

Los precios que rigieron en el Matadero de Luyanó, fueron:

	Cts. Kilo
Vacuno	8 a 9
Cerda	25 a 28
Lanar	18 a 20

MATADERO INDUSTRIAL

Rigieron en el Matadero Industrial, los siguientes precios:

	Cts. Kilo
Vacuno	8 a 9
Cerda	25 a 28
Lanar	18 a 20

VALORES

Influenciado por las noticias de carácter político que ayer circularon, amen de versiones—posiblemente equivocadas— acerca de la misión que llevó a Washington al Secretario de Hacienda, el mercado local de valores estuvo desanimado todo el día, y el cierre fué pesado.

Solamente conocimos de algunas operaciones con bonos de Obras Públicas, que se efectuaron en escala descendente de precios, pues de 39 y tres cuartos que se pagó a primera hora, en privado, bajó al medio, etc., operándose más tarde a 38. A este tipo se vendieron mil pesos en la cotización a término de la Bolsa de la Habana, a las tres y media. Después se operó a 37 y siete octavo.

Ligeramente sostenidas las demás emisiones del Estado. Y el resto de los valores, pesado.

Fenner & Beane
Miembros de la Bolsa de Valores de New York
Hilo Directo con New York
Transdux
Servicio de Ticker
AGUIAR 71, - Telfs. M-5963-64-65

M.E.C.D. 2016

INFORMACION POLITICA

DEL PARTIDO UNION NACIONALISTA

A la una de la tarde del día de ayer y previa convocatoria se reunieron en el domicilio social de la Unión Nacionalista los elementos representativos de la misma, integrantes de las Asambleas Municipal y Provincial de la Habana.

Asistieron además de las representaciones correspondientes a 21 términos Municipales, la casi totalidad de los barrios de este Municipio, así como varios Alcaldes, entre ellos recordamos al de Isla de Pinos, al de San Antonio de los Baños, al de Quivican, Santa María del Rosario, tomándose unánimemente el acuerdo de dar a la publicidad las siguientes declaraciones que integramente reproducimos.

PRIMERA: Esta Asamblea reunida conjuntamente la representacion del Municipio y Provincia de la Habana, acuerdan ratificar su mas absoluta confianza al Presidente del Ejecutivo Central de la Unión Nacionalista, Coronel Roberto Méndez Peñate, por entender que su actuación en defensa de los principios programáticos mantenidos por la Unión Nacionalista al través de su larga y accidentada vida pública, ha sido siempre interpretada fielmente por su Presidente que ha merecido los mas calurosos aplausos por la entereza y dignidad con que honrosamente ha representado a este organismo.

SEGUNDA: Que aún cuando no le creemos necesario, por no haber existido nunca disparidad de criterio entre este organismo y su máxima figura el coronel Carlos Mendieta, ratificamos también por este medio nuestra inquebrantable fe en su sereno y ecuánime patriotismo y ofrecemos con el desinterés con que siempre lo hemos hecho, nuestra cooperación mas decidida enla ingente labor en que está empeñado de devolverle la paz moral y con ello el restablecimientoi de todos los derechos ciudadanos al pueblo de Cuba.

TERCERA: Que condenamos energicamente la labor disolvente y perturbadora que realizan determinados elementos que cegados por su desmedida ambición personal, haciendo causa común con elementos ajenos a nuestra colectividad política, tratan de imponernos jefaturas que no acataremos nunca, por estimar entreotras razones, que es a nosotros los integrantes re las asambleas primarias de la Unión Nacionalista, a quien corresponde determinar a las personas que puedan actuar con nuestra representación. Asimismo rechazamos con toda energía la falsa imputación que se hace de que este organismo carezca de la necesaria organización; toda vez que con el asentimiento de las personas que integramos las delegaciones de la Unión Nacionalista en el Término Municipal y Provincia de la Habana, es que se ha constituído esta Asamblea que legitimamente representa la voluntad de los Nacionalistas de este Municipio y Provincia.

CUARTA: Que asimismo declaramos, que estimamos lesiva a los intereses colectivos de nuestra Asociación, la labor que en favor del actual Gobernador de Facto de esta Provincia Coronel Celestino Baizán, a quien declaramos desconocer como Nacionalista y cuya labor interesada con fines personales y en perjuicio de los intereses de nuestra entidad realizan los señores Antonio Beruff Mendieta, Juan Rodríguez Pintado, Rodolfo Ariet, miembros del Epecutivo Provincial de la Unión Nacionalista, en unión de los doctores Oresman Viamontes y otros miembros como los señores Casabuena, etc., que se apriegan Jefaturas que nadie les ha conferido toda vez que no son ni siquiera afiliados a nuestra Asociación.

Y por último, que solemnemente declaramos los que legitimamente representamos a los afiliaos de la Unión Nacionalista en el Municipio y Provincia de la Habana, que cumplimentando el mandato que de ellos dimana, rechazamos enérgicamente, la posibilidad siquiera de que sea ratificado en su puesto el coronel Celestino Baizán, por entender que si tal cosa se hiciera, ello sería defraudar las efundadas esperanzas de rectificación en los procedimientos políticos, toda vez que ello solo podria hacerse en contra de la voluntad manifestada por los que al través de 7 años, luchamos denodamente, con exposición hasta de nuestras vidas por las instauración en nuestro país de un régimen democrático, capáz de interpretar siempre la voluntad de las mayorías, con desconocimiento de las funestas camarillas, perturbadoras siempre y contrarias a los e-r gímenes de democracia, por los cuales hemos luchado.

También queremos aprovechar esta oportunidad, para declarar que los señores antes referidos, al actuar como lo vienen haciendo, carecen absolutamente de ninguna representación, así como por fuentes fidelignas podemos afirmar, que el Honorable señor Presidente de la República, cuyo nombre ha sido invocado en mas de una ocasión, se mantiene alejado de estos problemas, sin que su influencia haya sido puesta al servicio de ninguna aspiración personal y mucho menos al servicio del Coronel Celestino Baizán en su aspiración a quedarse en el Gobierno Provincial; toda vez que no creemos al honorable señor Presidente de la República, capaz de cometer la injusticia que significaría, la postergación de un meritísimo Nacionalista, con capacidad y honradez soficiente ara el desempeño del cargo para el cual reiteradamente le han sido recomendado por los que legitimamente representan a la Unión Nacionalista en la Provincia de la Habana y que constituye la mayoría del electorado de est Provincia y que no es otro que el Comandante José González, Presidente de la Asamblea Provincial Provisional de la Unión Nacionalista.

Habana 19 de marzo de 1934

ASOCIACION UNION NACIONALISTA

Comité de Arroyo Apolo

De orden del señor Presidente de este Organismo se cita a los señores miembros del Ejecutivo de este Comité para la Junta extraordinaria que habrá de celebrarse el próximo jueves 22 a las nueve de la noche en el local en que radican las Oficinas de la Secretaría San Mariano número 23, con la siguiente orden del día:

Acordar la celebración de una velada fúnebre para conmemorar al que fué permanentemente su Presidente, desde la fundación del Nacionalismo, nuestro inolvidable amigo Don Braulio Fuentes y Puentes, y todo lo demás que se relacione con su cariñoso recuerdo, recomendando la más puntual asistencia a dicho acto. J. M. Reyes, Vto. Bno. Presidente, Rogelio Oliva.

LA ALCALDIA DE CIENFUEGOS

Entre los elementos que se barajan para cubrir la Alcaldía de Cienfuegoh se destaca el doctor Meruelo, figura revolucionaria de gran prestigio en la Perla del Sur y quien se encuentra respaldado por las huestes abecedarias y por los demás sectores de aquella población.

El Dr. Pedro López Dorticós, distinguido literato y escritor y sobresaliente abecedario, respalda la aspiración de aquella sociedad.

UNA ALOCUCION AL COJUNTO REVOLUCIONARIO CUBANO

La Sra. Asunción Palazuelos ha dirigido una alocución al Conjunto Revolucionario Cubano y de ella nos hecemos eco. Pide la Sra. Palazuelos que todos, absolutamente todos los afiliados al Conjunto se mantengan unidos, porque así lo necesita la Patria, sin disidencias de núcleos que crean el desconcierto en las filas que perjudican notablemente el bienestar de la nación.

Agrega, entre otras cosas que no es organizando núcleos menocalistas como se sustentan los principios del menocalismo, sino cooperando todos unidos para defender y elevar el Conjunto Revolucionario Cubano que fundido en una sola pieza ha de ser el Partido de los distintos y el de los que no lo sean y todos entusiásticamente unidos, cooperarán a la felicidad y grandeza de los cubanos y la fortaleza de la organización hasta elevarla al grado que en el concierto de la nacionalidad le está señalado.

LA F. U. M. A. APOYA A JOAQUIN RIVERO

Recibimos una comunicación de los Sres. Zacarías Marrero, Pedro González y Francisco La Rosa, los que en nombre de la F. U. M. A., (Frente Unico de la Mesa Abecedaria), hacen saber a todos los abecedarios, principalmente a los meimbros del Frente, que han acordado apoyar la actitud del Sr. Joaquín Rivero, jefe del ramal A-1.B-3, el cual protestó por la forma en que se están resolviendo los asuntos de interés para los celulados verdaderamente revolucionarios. Advierten que la F. U. M. A. no tiene matiz personalista, sino que solamente velará por los ideales, valores e intereses revolucionarios de aquellos que los poseean y lo hayan ganado en Cuba.

ACLARA LA CELULA DIREZTRIZ DEL PERICO

La Célula Directriz del A B C del Perico, integrada por los Sres. Moisés León, Eduardo Figueroa, Francisco García, Max Méndez, Alejandro Rubio, Justo García, Armando Otaola, Adolfo Saavedra y Nemesio Acosta nos remite una comunicación en la que hace constar que son infundados los ataques que se dirigen al actual Alcalde de ese Término, Dr. Gómez, que sólo procede con la Ley y no permite que se repitan los horrores del Gobierno pasado, tanto local como nacional.

Dice la Célula que respalda al Alcalde Gómez, y atacan la actitud anterior y presente del Dr. Angeles, y la del Dr. Azcuy, que, según nuestros comunicantes, se abrogan la dirección del Conjunto Revolucionario allí, así como atacan a Bernardo González, que figura como jefe de los Nacionalistas. Niegan que Gómez siga los procedimientos machadistas, pues se limita a cumplir con su deber como autoridad.

LA LIGA DE ACCION CUBANA

El sábado último se reunió la Liga de Acción Cubana, Partido Socialista, en Máximo Gómez 98, bajo la dirección del Sr. Pastor J. Miranda, Jefe de la Primera División del barrio de San Nicolás, siendo Jefe de la Unidad el Sr. Wadi Abi Saad, y estando presentes los doctores Raimundo Menocal, Raúl Villasuso, Ingeniero García Llinás, Coronel Pío Domínguez, Jefe Divisionario y Felipe Periú y otros muchos más.

Hablaron Juan José Sabatés, líder obrero y jefe de una división de Luyanó; el poeta Arturo Barrios Curbelo, Domingo Sesin, en representación de la Sociedad Libanesa de Cuba e hizo el resumen el doctor Raimundo Menocal, director propietario del periódico El Porvenir.

Recordamos entre los asistentes, además, a los Sres. Juan M. Prieto, Raúl Padrón, de Cayajabos; Tirso González, Jaime Salomón, José Fernández, José Ramírez, Joaquín Vadía, Isidro Pagés, Evelio Vadia, Liborio Rodríguez, Mario Vadía, Eleuterio Rodríguez, Rafael Armenteros, Pablo Martínez, Armando Rodríguez, Anacleto Miranda, Justo Pagés, Angel Molina, por el barrio de Pueblo Nuevo, José Manuel Salomón, Tomás Casio, Manuel Artés, Luis Cobián, José H. Alfonso, Luis Ramírez, Bernardo Ramírez y Farid Sabat, por la Sociedad Libanesa.

SE REUNIERON LOS LIBERALES

RANCHO VELOZ, marzo 19.—Con motivo de ser el Festival de San José y onomástico del que suscribe, la Gloriosa Chambelona amenizó el día, que transcurrió dentro de las mayores garantías y libertad, al extremo que fué motivo de desagravio para el Alcalde de Facto, Sr. Ribio y el Jefe de la Policía, Sr. Ibáñez, que fueron gratamente sorprendidos.

El liberalismo se muestra animoso, no aceptando como jefes a individuos maculados que deben comparecer ante el Tribunal de Sanciones antes de presentarse a la palestra pública.—**Sarabia,** Corresponsal.

SE REUNEN LOS HIJOS Y NIETOS DE LOS VETERANOS

En cumplimiento de acuerdo de la Asamblea Nacional, se ha convocado a los miembros directivos de la Asociación Hijos y Nietos de Veteranos para la Junta Extraordinaria que deberá celebrarse el próximo sábado 24 de los corrientes a las cinco de la tarde, en el salón de sesiones del Consejo Nacional de Veteranos, Monserrate entre Dragones y Teniente Rey, encareciéndose la más puntual asistencia.

Reglamento para la fabricación y tráfico de armas

Habrá 3 clases de licencia: Para armas cortas y para las largas con o sin estrías

MADRID, marzo 19. (SE.)—Se ha publicado el nuevo reglamento sobre fabricación y tráfico de armas.

El control se encomienda a la Guardia civil.

Se establece que los comerciantes y fabricantes deben llevar libros especiales en condiciones de fácil examen e inspección.

Empezará a ejercerse ese control al comenzar el trabajo de la materia prima.

Se crean dos zonas armeras: una restringida y otra más amplia.

En la segunda solo se construirán las escopetas.

Habrá tres clases de licencias de armas: para armas cortas, para lar largas también, pero sin estrias en el cañón.

En Madrid expedirá estas licencias el director general de la Guerra civil, y en provincias los respectivos gobernadores.

En períodos de anormalidad, el ministro de la Gobernación podrá suspender las licencias.

Se reglamenta también la circulación, venta, exportación e importación de armas.

Serán consideradas armas de guerra las pistolas o revólvers con dispositivo para ametralladoras o para adaptarles culatín.

Este queda absolutamente prohibido.

Se prohiben asimismo las armas que contengan o despidan gases.

En cuanto a las armas blancas, sólo se permitirán las que tengan valor histórico.

Para las de cocina se señala como máximo 11 centímetros de largo.

Se crean para estos servicios de inspección una brigada armera mandada por un capitán de la Guardia Civil compuesta de 40 números y un grupo de Policía que actuará en las Aduanas.

SUSCRIBASE Y ANUNCIESE EN EL «DIARIO DE LA MARINA»

Información Telegráfica del Interior

POR NUESTROS CORRESPONSALES A TRAVES DEL HILO DIRECTO DEL DIARIO

HABANA

UNA PETICION AL ALCALDE

GUANABACOA, marzo 19.— (Por teléfono).—Una comisión de propietarios, industriales, comerciantes y vecinos de esta me visitaron para rogarme llame la atención al Alcalde Municipal de Facto de esta, a fin de que cuanto antes dé las órdenes oportunas para que sea arreglada la bomba de incendio que hace dos meses se encuentra rota por consecuencia de un choque.

Esta población, que cuenta con muchas industrias y comercios, necesita un servicio de incendio adecuado, y aunque no hay un verdadero Cuerpo de Bomberos podemos contar con el material para extinguir cualquier incendio con la ayuda del pueblo. La bomba en cuestión costó al pueblo $12,500 y debe ser reparada por personal técnico.

Cortés, Corresponsal.

ARROLLADO POR UNA MAQUINA

AGUACATE, marzo 19. —DIARIO DE LA MARINA, Habana.—Al apearse de la guagua que llega a esta a las 11 y 30 de la mañana procedente de la Habana, el joven Justo Suárez, hijo de André; Suárez colono de la finca «Facenda» en el término de Canasí, tuvo la desgracia de ser arrollado por una máquina que guiaba el comisionista señor Cesáreo Gómez, de la casa «Sucesores de M. Costa» almacén de papel de la capital. El lesionado fué trasladado a la Casa de Socorro y reconocido por el médico de guardia doctor Ramírez, éste certificó de menos grave las lesiones. El hecho es calificado de imprudencia por parte del joven Suárez, que cruzó por delante del vehículo, estando parada otra máquina en el lado opuesto. No obstante llamamos la atención de las autoridades, para que se haga cumplir lo dispuesto sobre la velocidad de las máquinas por nuestras calles, cuyas ordenanzas no se cumplen como debieran.

Fernando Hoyos, Corresponsal.

MATANZAS

NOTICIAS MATANCERAS

MATANZAS, marzo 19.— El juez del Tribunal Provincial de Defensa de la República acaba de procesar con exclusión de fianza a Domingo Rivero Ojeda, acusado como agitador de oficio.

En la finca Criollera de la Sugar Company se quemaron 60,000 arrobas de caña, y en la San Claudio, de la Cuban Reffining Company, 50,000, propagándose a la colonia de Carlos Rodríguez, destruyéndose 30 mil; en la finca Laberinto, de Jose García se quemaron 80,000, así como en las fincas Majaguas y Borallo, de Vicente Domínguez y Alejandro Alvarez, en las que se quemaron 10,000 y 6,000 arrobas, respectivamente.

Se acaba de iniciar causa por falsedad contra el Secretario del Juzgado de Limonar, acusado de haber hecho constar manifestaciones distintas a las que se hicieron en un juicio de desahucio.

Lovio, Corresponsal

SANTA CLARA

CONTRA LA MENDICIDAD INFANTIL

CIENFUEGOS, marzo 19, DIARIO, Habana.—El Alcalde Irizarri ha dictado un Decreto disponiendo la conducción al Vivac, de los menores que se dedican a la mendicidad. A la Policía procede notificar los padres o tutores que utilizan niños para explotarlos en la solicitud de limosna. Ha sido muy elogiada esta medida.

PROTESTAN POR LAS DESIGNACIONES DE PERSONAL

La Celula Directriz de la Filial 4, se ha dirigido a la Directriz de la Habana, protestando de los nombramientos de empleados hechos por el Gobierno en esa ciudad, por considerar que los beneficiados pertenecieron al régimen del Machadato.

A PAGAR COSTAS POR 25 MIL PESOS

El Juzgado de Primera Instancia de esta ciudad ha sido condenado a pagar costas por 25 mil pesos, a los herederos de Francisco Alonso, en juicio declarativo seguido por Daniel García Almirante, propietario y vecino de Sancti Spíritus.

UNA PALOMA MENSAJERA

En la Jefatura de Policía ha sido entregada una paloma mensajera con la inscripción: «S. S. Habana 1089».

GESTIONES A FAVOR DE LA BELLA CIUDAD CIENFUEGUERA

Continúan haciéndose activas gestiones para conseguir se elija a Cienfuegos como sede de las Bodas de Plata de la Asociación Nacional de Viajantes.

La Cámara de Comercio, el Club Rotario, el Centro de Detallistas, las asociaciones industriales y los centros de recreo, ofrecen propiciar todo género de facilidades para realizar un programa lleno de atractivos.

También las Corporaciones Económicas se mueven con objeto de obtener que las Regatas Nacionales de Remos se celebren este año en la bahía de Jagua.—OBDULIO, Corresponsal.

SANTIAGO DE CUBA

SANTIAGO DE CUBA, marzo 19. DIARIO. Habana.—Hoy tomó posesión del cargo de Alcalde Municipal de Bayamo, el joven Manuel Estrada Sierra, ofreciendo una recepción a las autoridades civiles y militares

Le hizo entrega el teniente Rosado.

DOS JEFES DE SANIDAD EN JIGUANI

Cuando el doctor José Fonseca se preparaba a tomar posesión de la Jefatura de Sanidad de la villa de Jiguaní, con nombramiento en su poder, se encontró con que había sido ratificado en el mismo puesto el doctor Nemesio Carbonell, que desempeñaba la Jefatura.

GRAVEMENTE HERIDO UN CHOFER

Fué asistido en Emergencias de graves heridas que recibió al ser alcanzado por un tranvía eléctrico, el chofer José Calzado, que fué trasladado al Hospital Civil. El hecho ocurrió en la calle Aguilera y Clarín.

25 CESANTEADOS

El Gobernador Militar capitán Fernández Viciedo, decretó hoy la cesantía de 25 jóvenes revolucionarios auténticos, manifestando que tenía que terminar con la Escuela de Kindergaten que existía en el Palacio Provincial.—**GARCIA,** Corresponsal.

BARCOS QUE SE ESPERAN

MARZO 20.—«Pres. Pierce» de New York; «Prince David» de Miami; «Florida» de Tampa y Key West.

MARZO 21.—«Morro Castle» de New York; «Munargo» de Miami; «Pres. Lincoln» de San Francisco.

MARZO 22.—«Quirigua» de Cristóbal.

MARZO 23.—«Sierra Ventana» de Veracruz; «Cefalú» de New Orleans; «Zacapa» de Tela; «Florida» de Tampa y K. West; «California» de San Francisco.

MARZO 24.—«Oriente» de Veracruz; «Orizaba» de New York

COMITE POLITICO ABECEDARIO DEL BARRIO DEL TEMPLETE.

Mañana martes a las ocho de la noche en la casa sita en la calle de Narciso López número 2, al fondo del templete. Se constituirá el comité político abecedario del barrio del Templete y a cuyo efecto se invita a todos los Abecedarios a dicho acto.

Felipe Fernández, Secretario. 2490
Julio Riera, Director Político, 249.

Herido grave un secretario de Mendieta

Su automóvil se estrelló en la carretera de Managua contra un árbol. Otro choque de autos

El señor José Antonio Corona Ruiz, natural de Cienfuegos, de 26 años de edad, vecino de Revillagigedo número 27 y uno de los Secretarios Particulares del Honorable señor Presidente de la República, Coronel Carlos Mendieta, estuvo a punto anoche de perder la vida en un accidente automovilístico.

En dirección a la Habana viajaba el señor Corona en un automóvil particular que conducía su amigo Luis G. de la Cuesta, de 23 años de edad y vecino de 19 número 507, cuando se le partió la dirección al vehículo, yendo a estrellarse contra un árbol que está situado en el kilómetro 13 de la carretera de Managua, próximo al lugar conocido por Las Guásimas.

En el accidente resultaron lesionados, leve el señor Corona, y graves Cuesta, Juan Morales Carmona, vecino de Gloria 40, sin que corra peligro la vida de ambos.

Una vez asistidos de primera intención en el centro de socorro de Mantilla, por los doctores Barreto, Cabrera y Alemán, los lesionados pasaron a sus respectivos domicilios.

OTRO HERIDO EN UN CHOQUE

En la Calzada de Arrollo Apolo, chocaron anoche los ómnibus 312, de Los Pinos y el auto 48782, de la tintorería Miami, que conducía José Martínez Corral, vecino de Luyanó 19. En el accidente recibió lesiones de gravedad Juan Izquierdo Sosa, conductor del ómnibus, que viajaba en la parte delantera del mencionado ómnibus 312. Del hecho se le dió cuenta al Juez de Guardia.

Declaraciones del Secretario del Trabajo

Afirma que todos los obreros tendrán trabajo en el Puerto, con las listas rotatorias

Anoche, al terminarse el Consejo de Secretarios, el doctor Rodolfo Méndez Peñate, Secretario del Trabajo, hizo las siguientes manifestaciones a los periodistas:

La lista rotatoria encierra justicia porque tiende a asegurar trabajo a todos los obreros del puerto, nuevos y viejos. Puedo asegurar después de mi entrevista con los patronos celebrada esta tarde, que en breve quedarán confeccionadas legalmente las listas en las pocas empresas donde falten y de manera que comprendan la **totalidad** de los trabajadores de bahía.

Reintegrados a sus labores cotidianas, nada impide sino por el contrario todo garantiza la resolución de cualquier problema en la Comisión de Inteligencia Obrera y Secretaría del Trabajo.

Las leyes sobre Asociación se hallan en vigor y ellas aseguran la constitución de Sindicatos o Gremios para la defensa del interés común. Las conquistas realizadas se mantendrán y se propiciarán las medidas necesarias en bienestar del pueblo.

Telas

Al aproximarse el Verano, crece por momentos la espectación femenina en torno a la moda nueva. No obstante, las convulsianes que agitan al mundo, la moda ha seguido su curso maravilloso y ahora al aparecer la nueva estación veraniega ocupa, por derecho propio, un plano muy elevado entre los temas de mayor actualidad mundial.

LA CASA GRANDE en perenne contacto con los centros de la moda ha logrado seleccionar las creaciones más adecuadas para la mujer cubana, dentro de ese marco de elegancia exquisita que la ha distinguido.

LOS TEJIDOS.

Revisten gran importancia los tejidos para Verano. Entre las novedades que hemos recibido para usted, se cuentan las siguientes creaciones francesas:

MELOFLOR; seda estampada con pequeños bouquets de florecitas multicolores en fondos cantrastantes. Preciosa. Lo más nuevo.

FAIRWAY: otra seda floreada muy elegante.

TWEED "GRANICA" . . . CORD RAYÉ . . . ZARGURA . . . JERSEYTIE . . .y otros tejidos más de color entero. Son telas de sport.

Todos los días recibe LA CASA GRANDE novedades para Verano. Venga a examinarlas. Véalas en nuestras vidrieras.

La Casa Grande

Sensacional Oferta de

Cortes de Vestido

APROVECHE LAS PRIMERAS HORAS PARA ASEGURARSE LA MEJOR SELECCION.

Además de la oferta tradicional de CORTES Y RETAZOS, ofrecemos hoy una originalísima colección de cortes de vestido marcados a precios inverosimilmente bajos.

Así, usted puede hacerse ahora, al empezar la estación, un magnífico vestido de verano por una cantidad insignificante. La colección comprende una variedad extraordinaria de las estampaciones y colores más sugestivos de la nueva moda.

PLANTA BAJA.

El Encanto

La cinta: principal elemento de elegancia y adorno.

La Moda de Primavera ha elevado la cinta al rango de lo imprescidible. La utiliza en todas las prendas: en los vestidos, en los sombreros; en los vestidos y sombreros de las jovencitas y de las niñas, etc. Y en las cabecitas de las niñas lucirán esta Primavera con más gracia que nunca los lazos grandes y brillantes como enormes mariposas.

En relación con esta importancia extraordinaria de la cinta, EL ENCANTO ha recibido un surtido excepcionalmente grande y variado.

CINTAS floreadas y de diseño escocés, en muchos estilos, para lazos de niñas.

CINTAS en gran diversidad de originales dibujos y colores para sombreros de señora, jovencitas y niñas.

CINTAS de gros-grain, ciré, terciopelo-chiffón, etc. para adornos y lazos de vestidos.

TODOS LOS ANCHOS Y ESTILOS CORRESPONDIENTES A LA NUEVA MODA.

Precios muy económicos.

PLANTA BAJA.

El Encanto

Nuestro Departamento Postal atenderá los pedidos del Interior.

Telf. A-7221

M.E.C.D. 2016

9A SECCION

TELEFONOS:
Dirección A-4151
Jefe de Redacción . A-3205
Sección de Sports . M-7911

DIARIO DE LA MARINA

TELEFONOS:
Quejas. M-7911
A. Clasificados . . A-3333
Agencia Marianao FO-7380

9A SECCION

AÑO CII — ACOGIDO A LA FRANQUICIA POSTAL, — HABANA, MARTES, 20 DE MARZO DE 1934 — EL PERIODICO MAS ANTIGUO DE CUBA — PAGINA NUEVE

LA ACTUALIDAD

EL FRACASO DE LOS AGITADORES

Por LEON ICHASO

Ha fracasado, según lo predijimos, huelga general revolucionaria tan trepitosamente anunciada por Lar Caballero e Indalecio Prieto. Sus menazas produjeron tan poco efec- que ni siquiera lograron alterar lo más mínimo el movimiento la bolsa.

Es que no es tan fácil hinchar un rro, como escribió Cervantes. Por ucho que puedan los sindicatos, basta decretar una huelga a pla- fijo para que estalle. En meneser contar ante todo con el público rero. Y llega un momento en que té conoce el juego y se cansa de r instrumento político de unos antos para quienes los intereses los trabajadores y los principios l verdadero socialismo son los que enos pesan. No estaban dispues- las masas obreras españolas a udir a las voces apolíticas del exministro de Trabajo y de su camada el exministro de Obras Públi- s empeñados en asaltar el poder bre las espaldas de los sindicatos. Había que contar además para la elga general revolucionaria con el ro público; con el que forma el biente y la opinión general del is; con el que inclinándose a uno otro lado, decide con fuerza casi contrastable, el triunfo o el fraso de estos movimientos. La huel- era por lo absurda, por lo inortuna, por lo irracional, antipáa y odiosa. ¿Por qué la concitan Largo Caballero y Prieto? ¿Por é braceaban llamando a los obre- a la revolución? ¿Por qué hain sido expulsados del Poder y detados en las elecciones municipa- en las que designaron los vocales Tribunal de Garantías y en las lamentarias, por la voluntad del blo, ante el frente único antimarta. Luego la huelga general y la olución eran contra esa voluntad. go era inocente y necio esperar esa voluntad popular las secune y apoyase.

l que ha secundado y apoyado ha al Gobierno. Para combatir el areado paro y los empeños revolonarios de los citados jefes solistas se han puesto resueltamenal lado de Lerroux todas las miías parlamentarias, aun la de los nárquicos, y hasta las de las izrdas republicanas. No han exis- para este fin, dictado por los remos intereses nacionales, difecias partidaristas ni aun entre ellos que no aceptan el régimen ual. Han quedado solos Largo allero y Prieto. Ni aun gran te de los mismos socialistas han con ellos. Los ortodoxos, los lucionistas, los que se atienen a principios fundamentales y al iritu del socialismo democrático y nanista, capitaneados por el exsidente de la Cámara don Julián teiro, han reprobado la campay los procedimientos revolucionai de Largo Caballero y de Prieto. aún entre los anarcosindicalistas os comunistas encontraron éstos ella adhesión que esperaban. No os de ellos recordando la sañuda tilidad y las persecuciones de los ialistas cuando gozaban del Poder han abstenido de hacerles ahora juego.

a prensa ha reflejado vivamente aversión y repulsa del pueblo añol a la huelga general y a las enazas revolucionarias de don Inecio y de Largo Caballero. Fuera «El Socialista», su vocero oficial, ha habido apenas ningún diario portante que no haya recriminasu actitud insensata. Lo único que mayor parte de los periódicos ha surado al Gobierno ha sido su esiva condescendencia y lenidad las abiertas amenazas y con las itaciones a la rebelión y a la viocia de los pontífices máximos del cialismo heterodoxo. Cuando ya se idió a tomar algunas medidas contas contra las demasías revolucionias de Largo Caballero y Prieto, nbió la prensa sus censuras en ausos cerrados.

ste decidido apoyo del pueblo, es duda, el arma más eficaz y podea con que cuenta el Gobierno pallevar a la legalidad de donde n salido a los voceadores socialis- de las huelgas generales y de la volución.

En S. Sebastián, las olas batieron los mas altos pisos de las casas, en el litoral

El temporal de la costa del Cantábrico es intenso y el mar tiene aspecto imponente

Resuelta la huelga del ramo de construcción en Madrid, será la Asociación de Patronos la que determine cuál ha de ser el salario por semana de cuarenta y cuatro horas

SAN SEBASTIAN, marzo 19. (A. P.)—El mar está imponente en esta parte de la costa Cantábrica, habiendo causado enormes destrozos.

El Club de Regatas de San Sebastián ha quedado totalmente destruído y los barcos de pesca han tenido que reforzar las amarras.

Numerosas personas contemplan desde tierra el magnífico espectáculo que presenta el mar.

Las olas han llegado hasta los teatros «Principal» y «Miramar», inundando los fosos.

En la Zurriola, el agua llegó hasta los cuartos pisos de las casas, pero felizmente no ha causado ninguna desgracia personal.

En Ondarreta el mar barrió las paredes de la prisión y las autoridades dispusieron el traslado de cincuenta presos como medida de precaución.

SOLUCIONADA LA HUELGA DE TRANSPORTE EN VALENCIA

VALENCIA, marzo 19. (AP.)—La huelga del ramo de transportes ha quedado solucionada, aceptando patronos y obreros la fórmula de transacción propuesta por el Gobernador Civil de la provincia.

NO SE HA FIJADO EL SALARIO A LOS OBREROS DE CONSTRUCCIONES

MADRID, marzo 19. (AP.)— Los patronos del ramo de construcciones han declarado que aunque los trabajos han quedado abiertos a los obreros, el salario que éstos percibirán por la semana de cuarenta y cuatro horas tendrá que determinarse por la Asociación de Patronos, cuya comisión ejecutiva se reunirá en breve.

Varios pequeños patronos que habían sido detenidos han quedado en libertad después de firmar la fórmula ofrecida por el Gobierno.

Una inspección a Puertollano, cuya cuenca carbonífera creen es la mejor de todo el mundo

No se recuerda aglomeración semejante de forasteros como la observada estos días en Valencia con el objeto de ver las tradicionales fiestas de San José y las clásicas fallas

VALENCIA, marzo 19. (WP.)—Esta mañana continuaron llegando trenes llenos de forasteros, que se contaban por millares, para asistir a las fiestas de San José.

No se recuerda una aglomeración semejante.

Se han quemado las fallas a presencia de enorme multitud y ha tenido lugar el banquete en honor de los ministros de la Industria y de Agricultura, que vinieron expresamente con motivo de las fiestas.

En el banquete se pronunciaron discursos encomiando la labor de los ministros.

INSPECCION DE LA ZONA PIZARROSA DE PUERTOLLANO

PUERTOLLANO, marzo 19. (WP.)—Se ha recibido con júbilo la noticia del nombramiento de una comisión que tendrá a su cargo la inspección de la zona pizarrosa que existe en la cuenca carbonífera de esta comarca, la cual se tiene entendido que es la mejor del mundo.

FALLECIO EL EX ALCALDE DE AVILA

AVILA, marzo 19. (WP.)—Ha fallecido hoy en esta capital el ex alcalde don José Tomé, dueño del hotel «Inglés», y persona que gozaba de generales simpatías. Al entierro, que se efectuó hoy, asistieron representaciones de todas las clases sociales.

La hostilidad checoeslovaca hacia Polonia

La tirantez de relaciones entre los dos países es un nuevo motivo de inquietud

VARSOVIA, Polonia, marzo 19. AP. Constituye un nuevo elemento de inquietud en Europa la creciente hostilidad entre Polonia y Checoeslovaquia.

Anoche fueron apedreadas las ventanas de la Legación checoeslovaca por numerosos grupos de ettudiantes, miembros de la Legión Juvenil de Pilsudski, quienes protestaron contra la persecución de las minorías polacas en el territorio checoeslovaco.

La tensión de ambos países ha aumentado durante las últimas semanas y la prensa polaca ha estado publicando despachos sobre arrestos de líderes polacos en la Silesia Checoeslovaca, el cierre de las escuelas polacas y la prohibición de publicar periódicos polacos.

Acúsase aquí al Gobierno de Praga de estar decidido a la exterminación de la población polaca que ha sido separada por el tratado de Versalles.

«La Gaceta Polaca», órgano extraoficial, advierte al gobierno de Praga que Polonia entera se opondrá a tal política, y que, en consecuencia, las relaciones diplomáticas se dificultarán. Sin embargo, parte de la prensa aconseja prudencia, recordando que ni Polonia ni Checoeslovaquia se beneficiarán con esta situación que vendrá a debilitar más aún el statu de Europa, poniendo en peligro el tratado de Versalles, y al mismo tiempo piden explicación al gobierno de Praga.

Hay que darse cuenta de que la diplomacia polaca está resentida por el consentimiento de Checoeslovaquia al pacto con las cuatro potencias; que Roma se ha mostrado poco amistosa con Praga, en tanto que Praga está resentida por el pacto de no agresión polaca-alemán, atacándolo de continuo.

Un viejo librero español acaba de publicar una obra de extraordinaria importancia

En las librerías de España se acaba de poner a la venta un nuevo diccionario manual chino-castellano, hecho por un jesuita con más de 50,000 expresiones y frases corrientes

MADRID, marzo 19. AP.—Un librero español de ocasión, heredero en parte de la enorme cantidad de libros que su padre Pedro Vindel, logró reunir, acaba de publicar el último tomo de su copioso repertorio de bibliografía gráfica publicado hasta la fecha.

Se titula la obra «Manual Gráfico Descriptivo del Bibliófilo Hispano Americano» y se llama su autor Francisco Vindel y Angulo.

Se compone de doce tomos en tamaño mayor, con unas 370 páginas cada tomo y en ellos están reproducidos en magníficos fotograbados colofones, páginas y exlibris de unos 450 incunables españoles, 1800 portadas de libros del Siglo XVI, 1200 del Siglo XVIII y unos 500 libros raros de los siglos siguientes.

En el tomo once hay un completo índice y en el duodécimo hay una gran cantidad de reproducciones facsímiles de libros del Siglo XV

No sólo ha recogido los datos de esta bibliografía el autor en los fondos de la librería de su padre, que tuvo la más rica y completa de España, sino que ha recorrido la mayoría de las grandes bibliotecas españolas, como la Nacional de Madrid, la del Escorial, la del Archivo de Simancas, la del Archivo de Indias, consultando también numerosos catálogos del mundo entero.

Este libro será un precioso auxiliar de cuantos quieran escribir sobre España dentro y fuera de ella.

ES CORTA LA COSECHA DE ACEITUNAS

MADRID, marzo 19. AP.—Los datos recogidos en toda España, acerca de la cosecha de aceitunas, del año agrícola actual, dan como resultado que la cosecha es corta en cantidad, pero el fruto recogido es excelente.

Ya ha terminado la recolección de la aceituna en casi todas las provincias, faltando solo en algunas estribaciones de la sierra andaluza.

Los nuevos caldos que se obtienen son de calidad excelente y tienen muy pocos grados de acidez.

UN DICCIONARIO CHINO-ESPAÑOL

MADRID, marzo 19. AP.—En las librerías españolas se vende actualmente un nuevo diccionario manual chino-castellano, del cual es autor el Jesuíta español, Luis María Nieto.

Ha sido editado en Shangai, en la imprenta Unión Comerciale y consta de 900 páginas con más de 50,000 expresiones y frases en chino y su traducción al español.

EL PARTIDO SOCIALISTA

MADRID, marzo 19. AP.—El Partido Socialista español que en estos momentos tanto preocupa al Gobierno y a una gran parte de la opinión española, se fundó en mayo de 1879, y acordó publicar un semanario como órgano en 1882, que no apareció hasta 1885.

Según declaraciones de sus fundadores, el partido desde su principio fué obrerista y se apartaron de él, los pocos intelectuales que al principio colaboraron en su formación.

Dice M. Domingo que a la política de izquierdas, de revolución legal, sucedió otra de contrarrevolución en el Poder

«El cambio de régimen—agrega el citado ex Ministro—se ha producido en un ambiente de cordial civilidad, convertido por los elementos de las derechas en una guerra civil

MADRID, marzo 19. (SE.) Tarragona.—En el Teatro Moderno se celebró un acto organizado como homenaje a la mujer, participando las señoritas Hilda Agustini y Victoria Kent.

Después pronunció un discurso don Marcelino Domingo.

Dijo que las izquierdas están libres de responsabilidad por la situación presente, que previeron anticipadamente procurando evitarla, pues desde el principio creyeron que la colaboración socialista era conveniente para la paz social.

Añadió, que las Constituyentes representaban el espíritu revolucionario y por eso no debieron disolverse, sobre todo porque cuanto se hiciera para integrar una opinión monárquica había de seguirse de una reacción.

No existía alternativa, los socialistas dentro y los agrarios fuera, sin política obrera la República tenía que ser infecunda; y sin evolución social ni colaboración socialista se produciría la amenaza revolucionaria.

Por sostener criterio distinto al mío se dividió el partido radical-socialista.

El cambio de régimen se produjo en un ambiente de cordial civilidad y las derechas lo han convertido en guerra civil. Ellas son responsables del trastorno económico por la evasión de capitales y la resistencia a la reforma agraria, etc.

A la política de izquierdas se sucedió otra derechista. A la política de izquierdas de revolución legal, se ha sucedido otra de contrarrevolución en el Poder.

Mientras en la calle hay revolución social, contra el Estado contra lo que hizo la República se vuelven las derechas retornando los salarios mezquinos.

Entiende que lo más conservador sería poner en condiciones al país para que la revolución continúe dentro de las instituciones establecidas para que no se sienta el afán de destriurlas.

Afirma que la República es una norma hasta hoy no superada y superior a todos los partidos republicanos, y situarse contra ella no solo le parece excrusivo, sino perjudicial para los mismos que la adopten.

Don Marcelino Domingo

Contestando al discurso de Indalecio Prieto dijo que habría que analizar su programa para ver la posibilidad de poder desarrollarlo sin desata la revolución violenta.

Se mostró de acuerdo con él en la necesidad de democratizar el Ejército.

Acerca del paro obrero, afirmó que lo remedió en parte con el Decreto de intensificación de cultivo, opinando que el modo de obtener dinero en España para combatirlo sería un impuesto sobre el capital.

Terminó haciendo un llamamiento a la serenidad, afirmando que las izquierdas republicanas están unidas y situadas fuera de las corrientes violentas, haciéndose preciso evitar la política de derechas que desembocaría en la revolución social.

Terminado el acto en el Teatro, se celebró un banquete.

Se llega a la conclusión de que los desórdenes escolares que sufre España son políticos

Los Rectores de las Universidades españolas y los Directores de Escuelas Superiores, reunidos con el Ministro del Ramo, se pusieron de acuerdo sobre la proyectada reforma universitaria

MADRID, marzo 19.— (SE).— El ministro de Instrucción Pública facilitó la siguiente nota:

«Convocada por el ministro de Instrucción Pública y Bellas Artes, y bajo su presidencia, ha tenido lugar una importante reunión de todos los rectores de las Universidades españolas y directores de Escuelas Superiores. Se proponía el ministro, al reunir a las más altas autoridades académicas, recoger una información detallada y directa del estado de los conflictos escolares en cada distrito universitario, ya que la repetición y gravedad de los mismos plantea un arduo problema que urge resolver para el mayor prestigio de la Universidad nacional. La impresión recogida por el ministro de Instrucción Pública, como resultado de la información requerida, demuestra claramente que, aparte los matices o modalidades peculiares del problema en cada localidad, presenta, sin embargo, características fundamentales bastante uniformes que facilitarán su resolución. Es propósito del señor Pareja Yébenes requerir otras informaciones, como son las que pueden ofrecerle los diversos representantes de la clase escolar, a la que tanto debe interesar el problema.

Para resolver esta fase aguda de manifestaciones tan violentas y dramáticas, cuenta el Ministerio de Instrucción Pública con la inteligente cooperación, ofrecida con tanta nobleza y elevación de miras por el profesorado español y sus autoridades académicas, y está seguro de que la discreción, unida a una saludable energía, hará cada vez más imposibles nuevos propósitos de agitación Espera mucho también de la clase escolar, seguro de que los perturbadores sistemáticos y obstinados del orden universitario no han de encontrar eco en la gran masa de nuestros estudiantes, a quienes ha de alcanzar la grave responsabilidad del momento presente, y llama la atención de todos acerca del deber (que a todos incumbe) de mantener la paz en la Universidad, sin la cual es imposible la actividad docente. El ministro—y con él el profesorado español—piensa que no puede discutirse acerca de la intervención escolar en los claustros en medio de violencias y amenazas, sino con serenidad y corrección; no puede hablarse del derecho a intervenir en el gobierno de los claustros con un ademán violento ni en la actitud de rebeldía que significan huelgas y tumultos. Antes de obtener el derecho importa demostrar que se merece, y no hay nada que ayude tanto a consolidarlo o a ganarlo como una conducta serena y reflexiva.

Por último, el ministro de Instrucción Pública se apresura a recoger el unánime deseo de nuestras Universidades: la reforma universitaria, que emprendida a fondo y en gran extensión, debe ser la feliz solución de las preocupaciones e inquietudes del momento actual. Esta reforma representa un anhelo en el que se funden la voluntad ministerial, la del profesorado y la de nuestra juventud escolar. No puede ser obra de un día ni de unas semanas; exige la prudente meditación necesaria para abordarla con éxito; pero por parte del Ministerio de Instrucción Pública, ha de procederse, desde ahora, a la revisión de todo lo estudiado sobre este tema trascendental para modificarlo con arreglo a la propia iniciativa en aquello que fuese conveniente y para ultimarlo en plazo no lejano, a fin de que reorganizada toda nuestra vida universitaria, desaparezcan de ella los gérmenes de pasión que, en mal hora, le llegaron desde la calle, perturbando e interrumpiendo gravemente la paz necesaria para la obra de la Universidad española de tan honroso pasado y merecedora de un glorioso porvenir.

COMO VE EL PROBLEMA EL RECTOR DE LA UNIVERSIDAD DE BARCELONA

BARCELONA, marzo 19.— (SE.— El rector de la Universidad ha dado cuenta de la reunión que han celebrado en Madrid los rectores de Universidades con el ministro de Instrucción Pública. Dijo que el ministro les había reunido, junto con los decanos de las facultades de Madrid y los directores de scuelas especiales, para cambiar impresiones y poder documentarse acerca de los conflictos escolares ocurridos recientemente y adoptar las normas precisas para resolverlos. Todos estuvieron conformes en que el origen de los sucesos tiene carácter extrauniversitario de marcado color político, debiéndose evitar a todo trance que estas cuestiones se lleven a la Universidad, que debe estar ajena a ellos por completo. Se reconoció por todos que debe robustecerse la Universidad con la máxima garantía de independencia y de autoridad, procediendo a su reorganización a fondo para lograr la máxima seriedad y eficiencia de sus trabajos.

El rector de la Universidad de Barcelona hizo resaltar en la reunión el hecho de que en la Universidad autónoma de Barcelona no hayan repercutido los sucesos debido a que los estudiantes, con las reformas implantadas, se han dado perfecta cuenta de su responsabilidad ante la Universidad.

Los rectores de las Universidades de Granada y Valladolid y los decanos de las Facultades de Derecho de Oviedo y de Filosofía y Letras de Madrid hicieron constar que se debía reconocer que en las Facultades en donde ha implantado la reforma los alumnos habían permanecido alejados de los sucesos escolares. Se trató de los principios en que había de basarse la reforma, y que son implantar el exámen de ingreso en la Universidad, supresión de los exámenes por asignaturas en las Universidades y establecer las pruebas de conjunto, facultando a los alumnos para que puedan elegir entre los catedráticos y profesores que expliquen una misma asignatura.

El ministro, después de oír a los reunidos, manifestó su criterio coincidente y expresó su deseo de permanecer en constante contacto con ellos para que le asesoraran en esa reforma que se llevará a la práctica rápidamente.

El ministro del Trabajo dice que se exajera la importancia de los conflictos pendientes

El ex diputado Gómez Osorio ha sido condenado a una multa de cien pesetas por el Tribunal de Urgencias en una causa que se le siguió por injurias al Ministro de Gobernación

MADRID, marzo 19. (AP.)—El ministro del Trabajo, señor Estalella, hablando sobre los conflictos pendientes en Madrid, ha dicho a los representantes de la prensa que se les ha querido dar mayor importancia de la que realmente tienen.

Acerca del régimen de trabajo de cuarenta y cuatro horas semanales, declaró Estalella que ya rige en la mayoría de los oficios, pero que los patronos han querido dar a la petición de los obreros del ramo de construcción un carácter político.

JUEZ MILITAR PARA INSTRUIR UN SUMARIO

MADRID, marzo 19. (WP.)—El coronel Pita ha sido designado juez de instrucción para el sumario incoado contra los capitanes y tenientes arrestados ayer en esta capital por recoger firmas para felicitar a los generales Sanjurjo y Cavalcanti, con motivo de su onomástico, que celebraron hoy.

CONDENADO POR INJURIAS UN EX DIPUTADO

MADRID, marzo 19. (WP.)—En la Cárcel Modelo de esta capital se ha reunido el Tribunal de Urgencia para ver la causa contra el ex diputado Gómez Osorio, procesado por injurias graves al ministro de la Gobernación.

Fué condenado a una multa de cien pesetas.

DISPOSICION SOBRE EL ASCENSO DE OFICIALES DE REEMPLAZO

MADRID, marzo 19. (WP.)—Por el ministerio de la Guerra se ha dispuesto que los oficiales del Ejército que están en situacóin de reemplazo puedan ascender al empleo inmediato cuando hayan cumplido un año en dicha situación.

La Federación Patronal, está quejosa de la desobediencia a las órdenes ministeriales

Como quiera que algunos de los patronos afectados por la huelga de construcción se negaron a acatar disposiciones del Gobierno, éste se dispone a proceder con gran energía

MADRID, marzo 19. (WP.)—En el día de hoy se ha normalizado el trabajo de los obreros del ramo de construcción que hasta ahora habían sostenido una huelga.

El Director del Trabajo se ha entrevistado con los patronos y obreros de la industria metalúrgica para hallar una fórmula que resuelva el conflicto pendiente.

Se abriga la esperanza de que pronto se llegará a una avenencia que satisfaga a ambas partes.

LOS PATRONOS SE NIEGAN A CUMPLIR LAS ORDENES MINISTERIALES

MADRID, marzo 19. (WP.)—El ministro de la Gobernación, señor Salazar Alonso, hablando con los representantes de la prensa sobre la terminación de la huelga del ramo de construcción, dijo que algunos patronos se han negado a cumplir la orden ministerial y que está dispuesto a proceder enérgicamente.

PROTESTA LA FEDERACION PATRONAL

MADRID, marzo 19. (WP.)—La Federación Patronal Madrileña ha dado esta noche a la publicidad una nota protestando contra la resolución de los patronos del ramo de construcción de no acatar la orden ministerial que les obliga a reanudar las obras que tenían suspedidas como resultado de la huelga de sus obreros.

EL GENERAL SANJURJO MUY FELICITADO AYER CON MOTIVO DE SU SANTO

CADIZ, marzo 19. AP —Con motivo de su onomástico, el general Sanjurjo, que está cumpliendo condena en el penal de Santa Catalina, recibió hoy más de tres mil mensajes de felicitación de todas partes de España.

Los compañeros de prisión del general Sanjurjo le obsequiaron con una cigarrera de plata, en la que están grabadas las dos Cruces Laureadas de San Fernando, que obtuvo por méritos de guerra.

LA JUNTA DE PROTESTAS DE E. U. FALLO A FAVOR DEL AGUACATE DE CUBA

WASHINGTON, marzo 19. AP. La Junta de Protestas, en la apelación que presentaron los productores de la Florida con el fin de que se aplicara al aguacate cubano la ley arancelaria de 1930, imponiéndose a ese fruto derechos de aduana del 15 por ciento ad valorem, por entender que corresponde a la partida de peras, ha fallado en el sentido de que los aguacates cubanos están exentos del pago de derechos arancelarios de conformidad con el Tratado de Reciprocidad de 1903.

UN CURSILLO PARA LOS INSPECTORES DE HACIENDA

El Subsecretario de Hacienda, señor Roberto de Guardiola, ordenó ayer que s eestablezca un cursillo de treinta días para instruir a los Inspectores de Alcoholes, Contabilidad, Uno y Medio por Ciento, etc., para que una vez terminado el plazo de aprendizaje de los nuevos Inspectores, ante un Tribunal tendrán que demostrar su capacidad para el ejercicio de sus funciones; en cuanto a la parte legal, ha sido designado el doctor Pires. Pasado ese término, los que no demuestren competencia para el cargo, serán declarados cesantes.

Adulteración de artículos alimenticios

El pan, la leche ,el vino, el café, los jugos y pastelería, fueron los más falsificados

MADRID, marzo 19. (AP.)—El Laboratorio Municipal informa que durante el año de 1933 se han registrado mayores adulteraciones en los artículos de primera necesidad que en el precedente.

Los artículos más adulterados han sido el pan, la leche, el vino, el café, los jugos de frutas y la pastelería.

El total de muestras analizadas fué de 25.574 de todas clases.

Agrega el informe del Laboratorio que los trigos han sido inferiores a los de 1932 y mucha de la harina estaba mezclada con productos de baja calidad.

El sesenta por ciento de los pasteles se hicieron con substitutos de los huevos y de la mantequilla. La calidad del café ha bajado, notándose que los granos de inferior grano estaban cubiertos con una capa de azúcar. La leche también ha sido inferior, notándose especialmente muchas mezclas de leche de cabra y de oveja. El cuarenta por ciento del vino presentaba adulteraciones. Los jugos de frutas en un gran porcentaje fueron artificiales, a pesar de que España produce en grandes cantidades jugos de frutas.

Las autoridades han comenzado a tomar medidas para mejorar los alimentos.

VALORIZACION DE LAS PROPIEDADES DEL ESTADO

La Secretaría de Haciendo está llevando a cabo, por la Sección de Bienes del Estado, un estudio completo de los expedientes de propiedad del Estado a fin de conocer, no sólo el número, sino la valorización tanto de edificios como de fincas rústicas y conocer el valor a que ascienden dichas propiedades. Ingenieros de la Secretaría de Obras Públicas cooperarán también a ese fin en el deslinde de las fincas y su tasación.

ACUERDOS TOMADOS POR EL PARTIDO SUFRAGISTA

En junta celebrada el día seis del corriente la Unión Nacional Sufragista trató de diversos asuntos relacionados con el Partido. Se hizo saber a todas las afiliadas allí presentes el acertado como merecido nombramiento de Consejera de Estado a la culta y digna dama Amalia Mallen de Ostolaza, presidenta de dicho Partido, lo que acogimos con gran júbilo y nos felicitamos, haciéndolo extensivo por este medio a nuestra digna presidenta.

La señora Mallen, fundadora de la Unión Nacional Sufragista, e iniciadora del voto femenino en Cuba, es digna de todo elogio y admiración. Batalladora incansable por su bello ideal, muchos escollos y muchos imposibles en el transcurso de los años presentados a su paso en tan difícil labor supo vencer con su talento.

Hoy invito a todas las mujeres cubanas patriotas y de buen corazón para rendir homenaje a la ilustre dama.

En su oportunidad notificaré por este mismo medio la fecha en que se ha de celebrar el citado homenaje.

Un cordial saludo unido a mi felicitación a todas las mujeres cubanas por nuestro éxito.—**M. Isabel S. de Villar de Mármol.**

Marzo 16 de 1934.

ECOS DE ANDALUCIA

MALAGA— EL CUBANO INSUA — FIESTA BENEFICA — ARMASA BRIALES—HALLAZGOS ARQUEOLOGICOS

Alberto Insúa no solo es un notable literato, de los que con justicia figuran en primera fila, sino que resulta un gran gobernador.

Los malagueños aplauden la gestión que desde un principio viene demostrando.

Por lo pronto ha comenzado por destruir a los Alcaldes y Ayuntamientos que venían abusando del mando, convirtiéndose en caciques más abusivos que aquellos otros a quienes habían censurado.

Gracias a sus esfuerzos ha conseguido que se aumenten en Málaga los Guardias de Asalto, los de Seguridad y la Policía, pues el cupo antes asignado no respondía a una ciudad que como Málaga cuenta hoy con cerca de doscientas mil almas.

Cuando estas líneas escribimos la Asociación de la Prensa le prepara un vino de honor al cual están invitando las autoridades y distintas personalidades.

El ilustre cubano sabe ganarse simpatías.

Las damas aristocráticas malagueñas organizaron en el Teatro Cervantes una velada a beneficio de la Cruz Roja Local, que ha sido el suceso de la semana.

No podía ser menos tratándose del estreno de una obra modernista, original de la joven y bella condesa de Berlanga del Duero, ilustre dama conocida y estimada en América, casi tanto como en España.

La obra se titulaba «Los esclavos del honor» y constaba de quince cuadros, trabajando en ella la juventud más distinguida de la ciudad. Actuaron dos orquestas y la Masa Coral. Todas las decoraciones eran nuevas y los trajes lujosos y del mayor gusto, a pesar de ser distintos en cada cuadro. Sobresalieron en el canto las señoritas Lorenzale, Gómez de Cádiz y Pérez del Pulgar y en el baile la encantadora Aurora Eleta, linda americana que lució un traje de asiática, riquísimo, expresamente encargado a la India.

Aunque los precios eran bastante caros, no quedó en taquilla ni un palco, ni una butaca, pues la espectación había sido tanta como lo fué después el éxito.

El Diputado a Cortes por Málaga D. Pedro Armasa Driales, abogado y Profesor del Instituto de esta ciudad ha sido nombrado Subsecretario del Ministerio de Instrucción Pública y Bellas Artes.

Se añade que en breve ocupará la vacante del Ministerio de Estado, para el cual reúne por su ilustración especiales condiciones.

Estas noticias han sido bien recibido en Málaga, pues el joven diputado radical, goza en Málaga de muchas amistades.

Estos días se han hecho en Málaga, algunos descubrimientos arqueológicos importantes.

Al empezar las reformas de la Alcazaba, palacio que fué de los Reyes Idrisitas, ha sido hallada la entrada de un gran subterráneo que se supone era la prisión de los cautivos cristianos. También ha sido descubierto un artesonado árabe que parece pertenecer a la mezquita de la fortaleza.

En las obras que el Banco de España lleva a cabo, en las estribaciones del monte del Alcazaba, han quedado a la vista grandes trozos de murallas y profundos y anchos pozos y pilas para los salsamentos que se exportaban.

SEVILLA—PARA LOS VIEJOS TOREROS—CRIMINAL CAPTURADO—SOCIEDAD MEDICA

En Andalucía existen no pocos toreros, que en un tiempo obtuvieron especiales triunfos y justo renombre y al llegar a la vejez arrastran una lamentable existencia, viviendo algunos de los donativos de sus compañeros.

A ese fin se organizó en Sevilla un festival en la Plaza de Toros, lidiándose reses de la ganadería de Guadalest, Santa Colonia, la cova, Arias, Conde de la Corte y Miura.

La corrida resultó animada tomando parte como lidiadores el aficionado D. José de la Cova, hijo del ganadero de igual apellido, Chicuelo, Angelillo de Triana, Diego de los Reyes, el Alcalareño y Pepe Gallardo.

Las gestiones hechas por el Gobernador de Sevilla para detener al autor de la muerte del apoderado de la acción Popular D. Juan Alonso Farreira, en el día de las últimas elecciones, han dado resultado.

Ha sido preso un maleante llamado Juan Marquez, de dudosos antecedentes.

También están detenidos los familiares del Marquez, pues parece que en su domicilio se hospedaban y reunían determinados sujetos fichados en los Registros Policíacos.

Se inauguró en la ciudad del Betis, el anunciado curso de la Sociedad de Médicos de Hospitales.

La Presidencia fué reservada al Alcalde.

Se pronunciaron, o leyeron, notables trabajos de carácter científico, algunos de gran originalidad y trascendencia.

Se distinguió el Doctor Cortés, quien en su trabajo expuso el propósito de elevar el espíritu científico de la clase médica de Andalucía.

Se dedicaron recuerdos a la memoria de D. Estanislao Campos, recientemente fallecido.

Narciso Díaz de Escovar.

COLEGIO DE PROCURADORES DE LA PROV. DE LA HABANA

CITACION

En cumplimiento de lo dispuesto, de orden del señor Decano, cito por este medio a los señores Procuradores Colegiados, para la continuación de la sesión de la Junta General, de carácter extraordinario, que se tendrá efecto a las cuatro de la tarde del día veinte y siete de los corrientes, en el local de Prado número once, con la siguiente:

ORDEN DEL DIA

1—Lectura y aprobación del acta de la sesión anterior.
2—Discusión y aprobación del Reglamento Electoral del Colegio.
3—Mociones escritas.
4—Informes de todas clases.
5—Lectura de comunicaciones.
6—Y para general conocimiento y para su publicación en el periódico DIARIO DE LA MARINA, libro la presente, en la Habana, a 19 de marzo de 1934.—«Colegio de Procuradores de la Provincia de la Habana».—Vto. Bno. **Benito Alonso**, Decano; **Ricardo Dávila Orta**, Secretario.

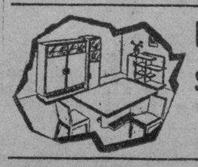

MUEBLES los más modernos estilos, la más sólida construcción.
SORPRENDENTES FACILIDADES EN LOS PAGOS
NEPTUNO 183-187 Cao y Varela

M.E.C.D. 2016

BUSCA EL DETROIT AL PLAYER LARY

PELEAN EL 8 DE ABRIL PAULINO UZCUDUN Y SCHMELING EN BARCELONA

TOPICOS Futbolísticos

—Homenaje al «Tanque».
—Labor de los árbitros.
—Dunjó trabajó muy bien.

Casi nada dijimos ayer de la labor de los árbitros en los encuentros celebrados el domingo en el Stadium Cerveza Tropical. Desde luego que no es obligación hacerlo, pero después que estos señores del pito anunciaron que iban a ser exigentes con el juego sucio y violento hemos creído como cosa principal de nuestra misión observar su trabajo, no ya con el propósito de crítica, sino más bien de señalar errores para ver si se evitan en lo futuro, y de esta manera cooperaramos con los érbitros a su más perfecto funcionamiento.

Polo, en el match de P. Fernández y Nacional, pecó de cortedad en la vista, pues el primer goal del Nacional fué ejecutado después de una mano del delantero que le había hecho el pase a Andrés. Y en cuanto a la expulsión de Avellanal tenemos que decir que para hacerlo más en realidad con lo sucedido debió haber enviado a la ducha a los dos.

José Dunjó, según nuestra opinión, que el que mejor trabajó. Y que nos perdone quien piense lo contrario, pues ayer leímos en un colega que había permitido el juego subterráneo, y a fuer de sinceros nosotros declaramos lo contrario, sin que esto quiera decir que lo nuestro es lo que vale, pues con mucha frecuencia los que vemos los partidos desde la glorieta vemos las cosas de distinta manera a como suceden en el campo. A nosotros nos pareció, repetimos, que no permitió el juego sucio ni violento, tantas veces como hubo alguna manifestación de ese mal juego, lo castigó.

Mucho se criticó a Dunjó por el goal de Tomás que perforó a Pepín y que el no dió por goal. El Capitán fortunista había lanzado un buen chut y el goalkeeper astur trató de blocar, pero la pelota se le escapó por entre las piernas, recuperándola, según lo que vieron nuestros ojos, sobre la misma línea de goal. Hubo como es natural, quien la vió dentro, pero consultado el caso con los dos jueces de línea, ninguno de ellos tampoco vió el balón traspasar la línea de goal. Además, el mismo reglamento recomienda a los árbitros que cuando no se tiene la certeza de que se ha anotado un goal, no debe darse. De manera que la decisión de Dunjó, la aplaudimos, no ya porque decidió de cuerdo con lo que vimos, sino porque se ajustó al Reglamento.

Solsona arbitró unos de los mejores juegos que le hemos visto arbitrar. Y en lo que más se destacó fué en prohibir el juego violento. Tuvo sus errores, como es natural, pues el arbitraje perfecto es algo que solo se ve de tarde en tatrde A los trece minutos del primer tiempo le pitó un off-side injusto a Ñico, y a los 23, no vió una mano de los sustos. Y en el segundo tiempo, a los 17 minutos, también le pitó otro off-side imaginario a Pedrito, pero pasando por alto estos tres lunares, su trabajo en el match de Ibeiar y Centro Gallego, ha sido uno de los mejores que ha tenido

Bernardino Miguel el «Tanque» aquel jugador que en tiempo no lejanos hacía levantar de sus asientos a los espectadores con sus proverbiales jugadas, se casa.

Uno más que abandona el reinado «célibe», dirá el lector al leer esta noticia, pero ello encierra en si una gran sorpresa para sus amigos del balompié en donde no se puede negar que tienen millares.

Y con motivo de tal causa, los socios del «Hispano», la sociedad de sus amores, la sociedad a la que prestó lealtad y entusiasmo, la sociedad que defendió en más de cien batallas, organiza un acto en su honor, que aunque ha querido rodearse de carácter estrictamente íntimo, es decir de un acto puramente de rancia intimación hispanófila, las simpatías grandes que tiene el popular Tanque hacen que lo que se pensó que fuera un almuerzo de despedida de soltero se traduzca en un Banquete-Homenaje.

Escenario de este acto, la «casona propia» el campo Armada, en donde el día 25, Bernardino Miguez, el simpático Redondelano ha de recibir el afecto entrañable de los hispanófilos y de sus amigos que a pesar de los años y de los cambios en el ambiente aun recuerda con cariño sus espléndidas actuaciones deportivas, gala y orgullo de la historia hispanófila.

forman los señores Marcelino Albareda, José Reina, Estanislao Ramonde, Roberto Campos, Enrique Merino y Félix Martínez.

El precio del billete se ha señalado en un peso los caballeros y medio peso las damas y niños.

Hasta el viernes a las diez de la noche se admiten las adhesiones.

PAULINO UZCUDUN DIO INICIO A SU TRAINING PARA EL BOUT DEL DIA 8

BARCELONA, España, marzo 19. (AP.)—Paulino Uzcudun, campeón de boxeo de España, ha iniciado hoy su más fuerte preparación para el bout a 10 rounds que efectuará aquí con Max Schmeling, de Alemania, el 8 del próximo mes de Abril. Schmeling lleva varios días de entrenamiento y parece encontrarse en excelente forma. El ex-campeón mundial parece estar encontrando poco a poco su perdida velocidad.

PIERDEN NUEVAMENTE LOS TENNISTAS FRANCESES CON LOS ASES AMERICANOS

CINCINNATI, Ohío, marzo 19. (AP.)—Big Bill Tilden y Ellsworth Vines derrotaron nuevamente a la pareja francesa de Henri Cochet y Martín Plaá en la exhibición de singles profesionales celebrada aquí. Tilden derrotó a Cochet, 6-4, 4-6, 6-1, 6-1.

"GABBY" HARNETT, CUBS' CATCHER

Dicen que el vino, mientras más viejo, mejor, y esto es lo que pasa a Gabby Hartnett, catcher de los Oseznos, que parece empeñado en lanzarle un fuerte reto al «Padre Tiempo». Gabby, con 35 años ya, sigue trabajando con pimienta y habilidad, luciendo una fuerte columna.

"TOROS DE PAREDES" PROBARON SU FUERZA FRENTE A "COLUMBIA"

Los campeones de la Liga Federal demostraron su fuerza, logrando éxito ayer: 7 por 2

Bonito doble header se ofreció ayer en los terrenos del Stadium de «La Tropical» por novenas semiprofesionales de baseball interesadas en demostrar que aun existe aquí buena afición por la pelota. Motivaba también la fiesta el interés de levantar fondos para atender a la reorganización del team de baseball «Estrellas de Marianao».

En el primer game compitieron los Toros de Paredes con la novena de Columbia, ganando los campeones de la Liga Federal con score de 7x2. En el segundo game los muchachos de la Artillería dieron cuenta del San Juan de Dios, 13 por 4, bateando 15 hits.

San Juan de Dios

	V.	C.	H.	O.	A.	E.
J. Morales, cf	4	0	1	1	0	0
F. Valdés, ss	4	0	1	2	4	1
F. Surís, 2a.	3	1	1	4	0	1
M. Gámiz, c	4	1	2	3	0	0
P. Díaz, rf	4	0	1	2	1	0
R. García, 1a.	3	1	0	7	0	0
S. García, cf	3	1	1	1	0	0
J. Naite, 3a.	2	0	0	1	3	1
V. Baró, 1a.	2	0	1	0	2	1
Totales	29	4	8	21	10	4

Artillería

	V.	C.	H.	O.	A.	E.
A. Cruz, 2a.	5	1	1	2	3	0
A. Silvera, lf	4	4	3	2	0	0
M. Collazo, cf	5	2	4	2	0	0
C. Cabrera, rf	5	2	2	2	0	0
R. Veitia, ss.	4	1	1	3	3	1
G. Morales, 1a	4	0	0	6	0	0
R. Fraga, 3a	4	1	2	2	1	0
L. Manrique, c	3	1	1	2	1	0
G. Hernández, p.	4	1	1	0	3	2
Totales	38	13	15	21	11	3

Anotación por entradas

San Juan de Dios	020 010 1— 4
Artillería	104 000 8—13

Sumario

Carreras empujadas: Cabrera 3, Baró, F. Valdés, Veitia 2, Fraga 2, Manrique, U. Díaz, Cruz, Silvera 2 Collazo. Three base hits: Fraga. Two base hits: Collazo 2 Manrique, Surís, Cabrera. Bases robadas: R. García, Collazo. Quedados en bases: San Juan de Dios 8, Artillería 6. Struck outs: Hernández 1, Baró 2. Bases por bolas: Hernández 4, Baró 1. Tiempo: 1 hora 35 minutos. Umpires: A. Díaz y R. Soto. Anotador: Alberto N. Coronado.

Columbia

	V.	C.	H.	O.	A.	E.
J. Alfaro, ss	4	1	1	2	3	0
R. Alnso, cf	3	0	1	1	1	0
S. García, 2a.	3	0	0	3	2	1
R. García, 3a.	3	0	1	2	1	1
P. Díaz, c.	4	0	1	6	0	0
P. Hernández, 1a.	4	0	0	1	0	0
M. Hernández, lf	3	0	0	2	0	0
A. Poey, rf	1	0	0	0	0	0
O. Campos, p	1	0	0	0	4	0
P. Iglesias, p	2	1	1	0	0	0
M. García, rf	3	0	0	1	1	0
Totales	31	2	5	24	12	2

Toros de Paredes

	V.	C.	H.	O.	A.	E.
G. Iturralde, ss	3	1	1	3	1	1
A. M. Izquierdo, c.	3	0	1	6	1	0
L. Forbes, rf	3	1	0	4	0	0
M. Abreu, 2a.	4	1	1	3	5	0
C. Gómez, 3a.	3	1	0	0	1	0
A. Cairo, 1a.	3	1	1	7	1	2
J. Valladares, lf	2	0	1	1	0	0
L. González, cf.	2	0	0	0	0	0
R. Méndez, p.	3	0	0	0	1	0
M. Collazo, cf	2	1	1	2	1	0
R. Cabrera, lf	2	1	1	1	0	0
Totales	30	7	7	24	11	3

Anotación por entradas

Columbia	000 000 020—2
T. de Paredes	005 002 00x—7

Carreras empujadas: Izquierdo, Valladares 3, Iturralde, Alfaro, Alonso. Three base hits: Izquierdo. Two base hits: Valladares, Alfaro. Bases robadas: Forbes, Abreu, P. Hernández, Alonso. Quedados en bases: Columbia 6. Paredes 7. Struck outs: Méndez 3, Campos 2, Iglesias 1. Bases por bolas: Méndez 4, Campos 4, Iglesias 0. Hits a los pitchers: a Campos 4 en 3 y 13 v. al b. Tiempo: 1 hora 40 minutos. Umpires: A. Suárez y R. Soto. Anotador Alberto N. Coronado.

SUSPENDIDO POR LLUVIA EL PROGRAMA DE BASKET DE AYER EN EL VEDADO

La lluvia detuvo el programa de basket ball anunciado para anoche en el floor del Vedado Tennis Club. A las nueve y diez no caía una sola gota de agua y el terreno no estaba en malas condiciones que digamos. pero la ausencia de los oficiales encargados de actuar, así como la indecisión del único presente, Argüelles, quien indicó que no podía comprometerse a trabajar por falta de linesman, hizo que el presidente de la Federación suspendiese el programa combinado, en cuyo primer turno debieron competir los fives del Teléfonos e Hispano.

Todos los players del Teléfonos estuvieron en el floor, no así el Hispano, que envió una corta representación.

Es casi seguro que el programa se juegue al final si hace falta.

BATEANDO MUCHO FUE COMO GANO EL CINCI AL N. Y.

Dependiendo de tres viejos lanzadores los cincinatenses se apoderaron del éxito: 13 x 7

Especial al DIARIO DE LA MARINA

TAMPA, Fla., marzo 19. (Por Correo).—En primer choque de los Gigantes con la nueva trouppe de Bob O-Farrell fué fatal para nuestros nobles Giants. Yes, sir. Este Bob O-Farrell ha reunido un conjunto peligroso en Cincinnati y dió a nuestros campeones una hermosa batida de 13 por 7 que no se le olvidará a Terry mientras viva.

Memphis Bill tenía mucho interés en ganar el partido. De ahí que haya iniciado el choque con Hudh Danning en el box, pero los Reds se presentaron con iguales intenciones y dependieron de tres veteranos de empuje, Sheriff Blake, (aquel que estaba con los Cubs hace años), Paul Deringer, campeón de la mala suerte, y Larry Benton, los cuales se deleitaron deteniendo a nuestros muchachos cuando más falta hicieron las carreras.

Sin que todavía sepamos por qué, los Reds no se amilanaron por un rally inicial de cuatro carreras de nuestro clubs, y respondieron con uno de tres en el segundo que puso el score parejo. Después vieron escapar la posibilidad del empate en el tercero, por rally de tres carreras de nuestros hombres, pero volvieron a la carga al final de la entrada y pisaron cinco veces la goma para asegurar definitivamente el game.

En esa entrada no se vieron más que batazos de los newyorkinos. Comorosky comenzó singleando. Slade siguió con otro hit. Lombardi pegó otro. Derringer siguió la fiesta con otro y para colmo de males, Mallon recibió la base y Bottomley se dobló por el left. ¿Seguimos la historia?... No debemos, es demasiado triste para los leales Giants.

Basta decir que perdieron 13 por 7, y que los Reds—primos de ellos la pasada temporada—batearon 17 hits de todos metrajes para anotar sus carreras.

El score fué:

NEW YORK

	V.	C.	H.	C.	E.
J. Moore, lf	4	1	2	0	0
Peel, lf	1	0	0	0	0
Critz, 2b	3	1	0	4	0
Thompson, 2b	1	0	0	3	2
Terry, 1b	3	1	1	3	0
Graam, 1b	2	0	1	5	0
Ott, rf	2	1	1	1	0
We-ub, rf	3	0	0	1	0
Daxis, cf	3	2	1	1	0
Leiber, cf	1	0	0	0	0
Vergez, 3b	3	1	1	3	0
Martin, 3b	1	0	0	0	0
Jakson, ss	3	0	2	2	0
Ryan, ss	2	0	0	1	0
Richards, c	1	0	0	4	1
Danning, c	1	0	0	5	0
Bowan, p	2	0	1	2	0
Schumacher, p	1	0	0	1	0
Castleman, p	0	0	0	0	0
Totales	38	7	10	38	4

CINCINNATI

	V.	C.	H.	C.	E.
Mallon, 3b	4	1	2	4	1
J. Moore, cf	6	0	0	3	0
Piet, 2b	4	0	1	5	0
Bottomley, 1b	4	0	1	11	0
Rice, rf	4	2	0	3	0
Comorosky, lf	4	2	4	4	0
Slade, ss	4	2	1	5	1
Lombardi, c	5	3	4	2	0
Manion, c	0	0	0	0	0
Crouch	0	1	0	0	0
Blake, p	0	0	0	1	0
Deringer, p	1	1	1	2	0
Benton, p	2	0	1	0	0
Gill	1	0	1	0	0
Bach	1	1	1	0	0
Totales	40	13	17	41	2

Nem York	400 300 000— 7
Cincinnati	030 521 02x—13

Empujadores: Ott, Jackson, Richards Bowman, Comorosky 2, Lombardi 4, Gill, Davis, Vergez, John Moore, Bottomley 2, Bach, Piet, Malloy. Two base hits: Vergez, Bottomley. Tthree base hits: Terry, Lombardi 2. Stolen bases: Crouch, Mallon. Sacrifice: Mallon. Double plays: Comorosky-Deringer-Piet. Bases por bolas: Blake 3, Deringer 2, Bowman 2, Castleman 2. Struck out: Blake 1, Benton 1, Bowman 2, Schumacher 2, Castleman 2. Hits: a Blake 4 en 2; Deringer 5 en 3; Bowman 10 en 4; Schumacher 4 en 2.

FIRMO WALLY BERGER, BOSTON OUTFIELDER

ST. PETERSBURGH, Fla., marzo 19. AP.—Evitando multas de 250 pesos por cada día que, pasando de hoy lunes, no estuviese en el campo de entrenamiento y bien aconsejado por el Juez Landis, que estimó razonable la oferta del club, Wally Berger, famoso slugger y outfielder de los Braves de Boston, ha firmado hoy su contrato de 1934 con la novena, terminando así una de las rebeldías más persistentes de la season.

Berger ha logrado conseguir un aumento de 2.500 pesos en su sueldo de la campaña, que es un término medio entre los 4.000 que pedía y los 1.500 que le brindaba el club.

Berger vistió en seguida el uniforme del team.

FIRMARON HENIE MANUSH Y JOE KUHEL CON EL TEAM DEL WASHINGTON SENATORS

BILOXI, Mass, marzo 19. (AP). Clark C. (Old fox) Griffith, presidente y manager de los Senadores de Washington, se siente hoy más seguro del triunfo de sus muchachos en la temporada de 1934. Clark logró firmar anoche, después de larguisima conversación al infielder Joe Kuhel y al outfielder Henie Manush y cree que eso le proporciona dos hombres que han de hacer segura su victoria.

YA HACE CALOR PARA CHUCK!— El gran outfielder de los Cubs, que se supone ha de representar un role importante en la decisión del campeonato de la Liga Nacional en su próxima temporada, está encontrando a Avalón, California, demasiado caluroso. Aquí le vemos refrescándose la cara con la salvadora esponja, después de una de las tantas «prácticas» que le hace seguir el manager Grim.

DE LOS CAMPOS DE TRAINING

—Henry Johnson está otra vez malo del brazo.
—Walter Johnson no quiere saber de Ferrell.
—Los Rojos tienen aún dos players rebeldes.
—Los Tigres tras los servicios de Lary.

(ESPECIAL AL «DIARIO DE LA MARINA»)

SARASOTA, Fla., marzo 19 (AP)—Sintiéndose en buena forma, Lefty Grove, lanzador estrella de los Boston Red Sox empleó hoy toda su velocidad en las prácticas, dando por resultado que ningún compañero pudo conectarle un batazo efectivo en toda la tanda. El gran hurler se pasó la mañana tomándole el pelo a los compañeros, anunciándoles algunas lechadas para el futuro si no mejoraban el batting.

Bucky Harris, después de observar detenidamente el trabajo de Grove declaró que Bob abrirá la campaña por los Medias Rojas. La única preocupación de Harris es el pitcher Henry Johnson, cuyo brazo no parece encontrarse en buenas condiciones.

Durante las prácticas de la mañana, el infielder Bucp Walter recibió un pelotazo en la rodilla, teniendo que retirarse. Harris anunció hoy su line up oficial para 1934, que es:

Rick Farrell, catcher; Ed Morgan, primera base; Max Bishop, segunda; Buck Walter, tercera y Bill Cissell, shorstop; Roy Johnson, left field; Julius Solters, center y Carl Reynolds, right.

EL PITCHING STAFF DEL CLEVELAND

NUEVA ORLEANS, La., marzo 19 (AP)—Walter Johnson ha declarado hoy que su pitching staff de la temporada estará construído alrededor de Monte Pearson, Oral Hildebrand, Mel Harder y Clint Brown, preocupándose muy poco de que Wesley Ferrell se una o no al conjunto.

Johnson está muy disgustado con Ferrell y se cree que pronto lo cambiará a los Yankees por el infielder Frankie Crosetti, que no parece asegurado en el team de New York. Sir Walter sostendrá en el staff a varios hurlers reclutas.

Se tiene entendido que Willie Kamm y Johnny Burnett serán rebajados del team regular por reclutas.

TIENEN AUN DOS REBELDES LOS REDS

TAMPA, Fla., marzo 19 (AP)—Los Rojos de Cincinnati iniciaron hoy su tercera semana de entrenamiento sosteniendo aun par de jugadores fuera del club. Se trata del pitcher Sil Johnson y del infielder Johnny Morrissey que no quieren firmar sus contratos alegando que les proporcionan muy poco sueldo. Bob O-Farrell está dedicando todo su tiempo a la construcción del outfield, cuyas posiciones no están aun aseguradas. Chick Hafey parece el más seguro, pero no se sabe si actuará en el left o en el center.

Hafey, incidentalmente, ha reportado este año 15 libras más grueso, y está bateando fuertemente.

GABBY HARTNETT LESIONADO

AVALON, Islas Catalinas, marzo 19 (AP) — Aun que el manager Charley Grimm no quiso realizar hoy fuertes prácticas, tuvo la desgracia de perder los servicios del catcher Gabby Hartnett, quien aceptando algunos lanzamientos de los reclutas en las prácticas se hirió la mano derecha. Hartnett estará fuera de juego tres días por lo menos, entorpeciendo esto el programa planeado por Grimm para los matches de exhibición. Benny Tate se encargará de la posición mientras tanto.

Grimm está practicando a Klein en el left field, Kik Cuyler en el center y Babe Herman en el right.

LOS TIGRES QUIEREN A LYN LARY

LAKELAND, Fla., marzo 19 (AP)—Temeroso de que el joven Marvin Owen no sea realmente lo suficientemente bueno para jugar la tercera base del club todos los días, el manager Mickey Cochrane ha reanudado los servicios del veterano infielder Lyn Lary, que parece un player natural para la tercera esquina. Cochrane piensa batallar por el pennant desde temprano y cree que Lary es el hombre que necesita para redondear su infield.

Gose Goslin, que se supone ha de fortificar el punch de la novena, practicó nuevamente esta mañana, luciendo en forma. El Pato envió varias pelotas hacia lo último del outfield, y corrió varias veces el terreno.

Se cree que los Tigres romperán el fuego con este batting order:

Rogell, ss; Gehringer, segunda; Cochrane, catcher; Goslin, left field; Greenberg, primera base; Walker, center field; Fox, right field y Owens, tercera.

DOS VETERANOS SE ENTRENAN CON CUIDADO

BILOXI, Mass., marzo 19 (AP)—Los veteranos del pitching staff de los Senadores, Alphonse Thomas y Bob Burke, se están preparando cuidadosamente. Quieren evitar dolores inesperados en el brazo, que al sufirse por esta época del año, tienen la rara virtud y de perjudicar grandemente a los pitchers por toda la campaña. Thomas y Burpe ganaron 11 desafíos en 1933 y quieren repetir su proeza en la prxima campaña, aunque parece difícil que sean retenidos. Es casi seguro que Joe Cronin dependa mejor de los novatos Ed Chapman, Ed Linke y Ray Prince, que tienen mejores condiciones.

HONRSBY SE QUEDARA CON BAECHT

WEST PALM BEACH, Fla., marzo 19 (AP)—Después de su brillante pitching de ayer frente al team de la Casa David, a quien dominó en cinco entradas, el pitcher Ed Baecht parece destinado a quedarse por toda la temporada con los Browns de San Luis. Rogers Honrsby ha quedado muy satisfecho de su demostración y dice que se valdrá de su labor para reconstruir al equipo de los Browns. «No quiero terminar último este año»— dice Honrsby, al comentar las probabilidades de su equipo

También serán retenidos el pitcher Jack Knott y el infielder Crowder.

PUEDE QUE ORSATTI PASE AL OUTFIELD DE LOS "DODGERS"

No quiere aceptar la rebaja de tres mil pesos que le indican Sam Breadon y Frankie Frisch

BRARDENTON, Fla., marzo 19.—(AP).—Todo parece indicar que los Dodger de Brooklyn van a hacerse de los servicios del outfielder Ernie Orssati de los Cardenales de San Luis.

Por las noticias que surgen en Bradenton, Orsatti y Sam Breadon han roto sus relaciones asegurando Orsatti q. «a menos que le paguen lo que me recen, tomará el tren y marchará a California, donde se dedicará a los negocios cinematográficos».

Entre los Cardenales se rumora que Orsatti ha sido invitado a aceptar un corte de $3,000 sobre su sueldo de $9,000 de la temporada, a lo que el muchacho, en buena lógica, se ha negado rotundamente. «Tengo buenas proposiciones para servir en una casa peliculera de Hollywood»—dice Orsatti, «y si los Cardenales no me pagan el mismo sueldo acabaré por invadir definitivamente Hollywood».

En Orlando se espera la contrata de Orsatti por los Dodgers. El manager Stengel ha sostenido largas conversaciones telefónicas con Branch Rickey y se cree que entre los dos se ha hablado del paso de Orsatti a Brooklyn por Hack Wilson y otro jugador.

Orsatti, incidentalmente, no es el único Cardenal que está en rebeldía en estos momentos. También el outfielder George Watkins, pariente del depuesto Gabby Street, se queja del corte que le han hecho y no quiere seguir jugando a la pelota. Y Flint Rhem, que ha sido siempre un rebelde del club, vuelve a la novena, después de un año de permanencia con los Phillies, para presentar el mismo problema de siempre.

En el interin, el manager Frankie Frisch estima que su cuerpo de lanzadores será el mejor de la Liga gracias a la cooperación de los hermanos Dean.

Una de las revelaciones del campo de training de los Cardenales es el infielder Pepper Martin, que debe registrar este año la mejor temporada de su carrera. Pepper está corriendo bien las bases y bateando más fuerte que nunca.

Virgil Davis es otra de las grandes figuras del training, lo mismo que Leo Durocher, que se ha presentado bateador este año.

Frisch espera depender de los servicios de Charley Gelbert desde el mes de Julio, razón por la cual le abre un puesto en el line up. El manager Cardenal espera mucho de los pitchers Dean, Walker y Hallahan.

JAI-ALAI

Otro éxito más, y van ya... un millón! La empresa del Viejo Frontón del Jai Alai logró una nueva reunión de entusiastas en la barandilla del viejo palacete, resultando el programa combinado uno de los más agradables del mes, a pesar de tratarse de un modesto lunes del pueblo.

Para hoy, martes saleta, se prepara otra fiesta de interés que suponemos ha de quedar grandemente concurrida. Es que los valores del Jai Alai están subiendo como la espuma, mientras bajan los de otras empresas.

Véase a continuación el resultado de la función de ayer y el programa de hoy:

PRIMER PARTIDO

Sarmiento y Solá, blancos, que hicieron 30 tantos. Juanito y Aguiar, azules, que se quedaron en 23.

PRIMERA QUINIELA

	Tantos	Pagos
Solá	5	4.18
Juanito	4	6.04
LASA	6	7.77
Sarmiento	3	5.44
Aguiar	3	3.88
Iturriaga	5	4.94

Ganador: LASA. Pagó a $4.77.

SEGUNDO PARTIDO

Ferrer y Lasa, azules, que hicieron 30 tantos. Milián y La Paz, blancos, que se quedaron en 23.

SEGUNDA QUINIELA

	Tantos	Pagos
La Paz	1	7.65
Millán	1	15.30
Morales	4	11.47
Salazar	2	2.86
PACO	6	2.86
Ferrer	2	5.10

Ganador: PACO. Pagó a $2.86.

Programa oficial para la función de hoy, martes, 20 de marzo, a las 8.30

Primer partido, a 30 tantos. Román y Escarza, blancos, contra Juanito y Iturriaga, azules. A sacar los primeros del 9 y medio y los segundos del 10.

Primera quiniela a 6 tantos. Escarza; Iturriaga; Iturrino; Solá; Juanito; Aguiar.

Segundo partido a 30 tantos. Ochoa y Hugues, blancos, contra Morales y Salazar, azules. A sacar ambos del cuadro diez.

Segunda quiniela, a 6 tantos. Paco; Ochoa; Salazar; Morales; Creus y Hugues.

LIGA FEDERAL

Para interés de los fanáticos damos a continuación el estado en que terminaron los clubs en el campeonato invernal de la Liga Federal:

	G.	P.	Ave.
Toros de Parades	8	2	800
Estrellas de Domínguez	6	3	667
Casa Vassallo	5	4	555

EL ENGLISH, CUBS' THIRD BASEMAN

Asegurado en la tercera esquina, Toody English, está resultando una sensación en el campo de training de los Cubs, a cuyo team ha pertenecido por largas temporadas. English está trabajando admirablemente, luciendo un factor de triunfo para Grimm.

EMPLEAN LOS YANKS SU NUEVO CUADRO EN LOS PRIMEROS GAMES

Heffner, Rolfe y Salzgaver fueron utilizados por McCarthy en el primer juego de exhibición

ST. PETERSBURGH, Fla., marzo 18. (Por Correo).—Después de practicar arduamente en St. Petersburgh, durante dos semanas, los New York Yanks iniciaron ayer su schedule de matches de exhibición, y a fin de comenzar las cosas con pie derecho, decidieron derrotar a los Braves de Bill Mac Kechinnie con score de 6 por 4 en el choque efectuado en Higgins Park.

McCarthy, interesado en solucionar desde temprano el problema de su infield, dependió enteramente de los novatos en el encuentro, y sacó del mismo la mejor impresión. Heffner le fildeó brillantemente en la intermedia, aceptando sin dificultad los nueve lances que le enviaron por su dirección Y Rolfe y Slatzgaver jugaron mucho a la defensiva, resultando armas valiosas en la conquista del game. Rolfe bateó duro a los pitchers del Boston, dejando a Crosseti cariacontecido en el banco.

Danny McFayden pitcheó por los Yanks conjuntamente con Marvin Duke y John Murphy, mientras Frankhouse, Barrett y Mangum lo hicieron por el Boston.

McFayden pitcheó bastante bien a pesar de que le hicieron dos carreras en el primer inning. Thompson, un recluta, le bateó la primera pelota que pitcheó conectando un single al right. Urbanski pegó un doble y Thompson anotó. Después Jordan recibió la base y Urbanski anotó cuando Ruth realizó una gran cogida sobre el largo fly de Moore.

Los Yankees se fueron arriba en el tercero por doble de Heffner, triple de Rolfe y fly largo del Bambino. Y los Braves volvieron a tomar la delantera en el cuarto a costa del aprendiz Duke por single de Lee, una base por bolas y doble de Red Worthington.

En el quinto Dick Barrett ocupó el box de los Braves y los Yanks le ganaron el game un inning después, con dos outs, por single de Slatzgaver y triple del catcher Kies.

El score:

NEW YORK

	V.	C.	H.	C.	E.
Heff-r, 2b	3	1	1	9	0
Rolfe, ss.	5	2	2	5	0
Ruth, rf.	3	1	0	0	1
Hoag, rf.	1	0	0	1	0
Gehring, 1b.	4	1	1	12	0
Chap-n, lf.	4	0	3	3	0
Walker, cf.	4	0	1	2	0
S-g-ver, 3b.	4	1	1	5	0
Kies, c.	4	0	1	1	0
McF-d-n, p.	1	0	0	1	0
Duke, p.	1	0	0	0	0
Murphy, p.	1	0	0	2	0
Combs	1	0	1	0	0
Totales	36	6	11	42	0

BOSTON

	V.	C.	H.	C.	E.
Thompson, cf.	4	1	1	2	0
Urbanski, ss	5	1	2	6	0
Jordan, 1b	4	0	0	7	0
Moore, lf., rf.	4	0	1	4	0
Whit-y, 3b.	4	0	0	1	0
Lee, rf., lf.	4	1	1	4	0
Goslin, 2b.	3	1	1	7	0
Hogan, c.	4	0	2	5	0
Frankhouse, p.	1	0	0	0	0
Barrett, p.	1	0	1	0	0
Mang-m, p.	0	0	0	1	0
Worthington	1	0	1	0	0
Totales	35	4	10	37	0

New York	102 001 200—6
Boston	200 200 000—4

Empujadores: Chapman, Urbanski, Moore, Rolfe, Ruth, Worthington 2, Kies, Gehrig 2. Two base hits: Rolfe, Urbanski, Heffner, Hogan. Three base hits: Rolfe. Home run: Gehrig. Double plays: Saltzgaver-Hoffner-Gehrig; Heffner-Rolfe-Gehrig. Bases por bolas: Frankhouse 1, Barrett 2, Mac Fayden 2, Duke 3, Murphy 1. Struck out: Barrett 3. Hits a Mac Fayden 2 en 3; Duke 4 en 3; Frankhouse 7 en 4; Barrett 4 en 4. Wild pitch: Duke.

DESDE el Bull Pen

—O-Farrell no cree en Giants.
—Favorece a los Chicago Cubs.
—Y explica su selección.

(Por GALI)

¿Consideran ustedes a Bob O»Farrell, manager de los Reds de Cincinnati, lo suficientemente empapado en el baseball para emitir un juicio crítico sobre los New York Gigantes, a los cuales perteneció durante algunos años? Bien, oigan entonces lo que sobre el team de Terry dice el veterano jugador-piloto de los Reds:

«Los Gigantes perderán este año el primer lugar que conquistaron sorprendentemente en 1933.»

«Tengo la impresión de que los Gigantes son solo ganadores de un solo año y que el gallardete de este es para los Clubs de Chicago. No estoy de acuerdo con Terry en eso de que la nueva bola ha de ayudar mucho a sus pitchers. El tiempo se encargará de demostrar que los newyorkinos van a perder este año muchos de esos juegos de 2x1 y 3x2 que conquistaron en 1933.»

«Desde luego, con esto no quiero decir que los Giants estén fuera de la lucha. El team dará que hacer y será un contendiente peligroso si Watson Clark se mantiene en la forma que está demostrando actualmente. Waltson es uno de los mejores pitchers de la Liga Nacional, estando en forma, y si Terry logra esto, habrá ganado la batalla de su vida»

Y, ¿qué es lo que hace pensar a O-Farrell que los Cubs superarán al New York en la contienda? ¿La bola viva o Chuck Klein?

«Ambas cosas—dice O»Farrell. «Pero, principalmente Klein. No hagan caso a ese rumor de que Klein solo brillaba en Filadelfia. Chuck es uno de los mejores jugadores del presente y bateará mucho en Chicago.»

O-Farrell cree que la lucha de -934 envolverá a cinco clubs en la Liga Nacional, presentando todos el mismo chance, en relación con el último lugar, estima que pertenecerá desde el inicio de la campaña a los Phillies.

«Si yo no logro que mis Reds empujen a los Phils al último lugar, despediré a todo el mundo y organizaré el team de 1935 con jugadores manigueros.»—dice O-Farrell.

El famoso ex-catcher de los Cardenales está convencido de que los Cubs poseen el mejor conjunto, siendo los indicados para arrancar en punta y mantenerse todo el tiempo en el primer lugar.

Después, pensándolo bien, O-Farrell coloca a los Piratas en segundo lugar, dejando el tercero para los Giants. El team de las Cardenales aparece en cuarto lugar en su selección y el Boston Braves en el quinto.

«El caballo negro de la temporada es el San Luis. Frisch ha reunido buen número de bateadores en su line up y cuenta con una serie de pitchers que si dicen a trabajar con efectividad han de dar que hacer en la Liga»—continúa diciendo el manager del Cinci, que es un verdadero crítico del baseball.

«En Pepper Martin los Cardenales tienen una tercera base que ha superado ya a Harold Pie Traynor como la luminaria de la posición y el novel Joe Medwick parece, efectivamente, uno de los mejores jugadores que se han unido a la Liga Nacional en los últimos tiempos. Temo mucho a los Cardenales, y creo sinceramente que si alguna sorpresa se registra vendrá por parte de ese club. Sinó, el pennant caerá en Chicago.»

Hablando sobre los Braves de Boston, O-Farrell dice que el problema principal de Bill McKechnnie está en el ala derecha del infield.

«Ahí tiene a una primera base mediocre y le hace falta una segunda de puntería. Nadie debe esperar que Rabbitt Maranville siga jugando como en 1914. El Conejo no puede durar toda la vida».

«Por otra parte, será un grave error si tratan de convertir a Pinkey Whitney en segunda base. Ese puesto parece mejor defendido en manos del novato Dick Gyselman».

O-Farrell no habló de su club, pero nosotros podemos decir, sin que nos quede nada por dentro, que la novena Roja parece mejor fortalecida que el año pasado, no teniendo nada de particular que el team ofrezca una impresionante demostración en la season.

Cincuenta y cuatro jugadores hacen su entrenamiento con Bob en los campos de Tampa, Florida, teniendo necesidad de reducir este squad a 24 hombres antes del 15 de Mayo. Del grupo han de salir numerosos novatos, desde luego, pasando el contingente a las distintas sucursales que tiene el Cincinnati por las ligas de clase C. D. y B.

O-Farrell no ha decidido aun oficialmente qué jugadores integrarán su line up oficial al iniciarse la campaña en Abril, pero nuestra impresión es que al alzarse las cortinas del campeonato Sunny Jimmy Bottomley estará en la inicial, con Tony Piet en segunda, Sparky Adams en tercera y Mark Koenig en el short. No está mal el infield, eh?

En los jardines figurarán John Moore o Harry Rice como left fielder: Chick Hafey como center y Adam Comorosky como right, pudiendo decirse, sin temor a pecar de exagerados, que el trío es tan bueno o mejor que el de los Gigantes. Leo Lombardi asistirá a O-Farrell en las duras tareas del catching.

De los 16 pitchers que practican en Tampa, O-Farrell tiene que escoger solamente 10, y si ustedes son buenos expertos, puede ayudarle a realizar la selección observando detenidamente la lista que acompañamos:

Vance, Derringer, Benton, Silas Johnson, Sylvester Johnson, Ray Kolp Benny Frey, Sheriff Blake, Bob Lindsey, Alan Stout, Jack Hilcher, Frazier, Hollinsworth, Terhune, Jimmy Pattirson, y Don Brennan, que perteneció al equipo de los Yanks.

Los más destacados entre los reclutas son: Pattirson, que salió de la universidad de Washington y Feathers, un producto de Kansas City.

A LAS PERSONAS QUE DESEEN COMUNICARSE TELEFONICAMENTE CON LA ADMINISTRACION, REDACCION Y CLASIFICADOS DEL «DIARIO DE LA MARINA», LES ROGAMOS LLAMEN A LOS NUMEROS

M-7912 - A-3333

PRESCINDIENDO POR EL MOMENTO Y HASTA NUEVO AVISO DE LOS NUMEROS

M-7911 - 7913

ANUNCIESE Y SUSCRIBASE AL «DIARIO DE LA MARINA»

M.E.C.D. 2016

EMBARCAN ESTA NOCHE PINCHO Y CHOCOLATE

RAFAELITO VALDES DEFENDERA SU TITULO FLYWEICHT EL PROXIMO SABADO VS. "MORALITOS"

La Asociación Nacional de Tiro de Cuba convoca para una justa de revólver, el día 20 de Mayo

Esta novel institución cinegética está presidida por el Dr. Joaquín Pedroso, viejo miembro del Club de Cazadores del Cerro. La Casa Bacardí dona un trofeo para ese certámen

Se ha fomentado una Asociación Nacional de Tiro, y en la que figuran como leaders Joaquín Pedroso y Celestino Gaunard, antiguos miembros del Club de Cazadores del Cerro. Esto quiere decir que tendremos en lo adelante dos instituciones dedicadas al sport cinegético, pues allá por el Lucero se celebrará como todos los años, una brillante temporada.

La Asociación Nacional de Tiro de Cuba ha lanzado ya una convocatoria para una competencia de revólver en opción a un trofeo donado por la casa Bacardí, de Santiago de Cuba, y a esa justa se invita a todos los clubs, asociaciones y organizaciones que practiquen dicho deporte, así como también a las organizaciones militares, navales o de policía.

La competencia tendrá lugar el próximo día 20 de mayo, comenzando a las nueve de la mañana, y el escenario de la justa será en los terrenos de la novel asociación, en Arroyo Arenas, y la cual se celebrará bajo las siguientes bases:

A—Clase: Esta competencia será por equipos o «teams» compuestos de cuatro (4) hombres cada uno, incluyéndose en ese número al capitán.

B—Cuota: Cada equipo o «team», por medio de su capitán, entregará como cuota al secretario-tesorero de la Asociación Nacional de Tiro de Cuba y precisamente antes de verificarse la competencia, la cantidad de diez pesos ($10.00) m. o.

C—arma: Esta justa será exclusivamente de revólver y de los calibres 38 al 45, ambos inclusives, con miras abiertas, que no contengan vidrio, pero pudiendo ser ajustables y con una resistencia mínima en el disparador (pull) de 2 y media libras, a cuyo efecto el arma de cada concursante deberá ser pesada convenientemente por el jurado antes de comenzar el «match».

D—parque: Puede utilizarse cualquier clase de parque, aun el denominado «Media carga» con plomo recortado (Wad-cutter, sharp shoulder).

E—distancia: 25 metros, comprendidos entre la línea de tiro y la de impacto.

F—blanco: «Standard American Target» para la distancia de 25 yardas.

G—curso: Los miembros de cada «team» concursarán a la vez y harán, respectivamente, cada uno, treinta (30) disparos sobre tres (3) cartones o blancos al efecto, debiéndose emplear por tanto doce (12) blancos.

H—tiempo: Cada equipo o «team» empleará treinta (30) minutos de tiempo para verificar su «score» completo sobre los doce blancos.

I—orden: Antes de la justa se sorteará el orden, según el cual concursarán los equipos.

J—calificación: será calificado ganador el equipo que haya obtenido mayor «score» sumados los «scores» individuales de cada componente.

K—Otras condiciones: El equipo triunfador retendrá en su poder el «Trofeo Bacardí» hasta el día 20 de mayo de 1935 en que deberá presentarlo para ser discutido nuevamente y bajo estas mismas bases, en los terrenos que haya indicado el Presidente de la «Asociación Nacional de Tiro de Cuba», con un mes de antelación.

El equipo o «team» que «consecutivamente» ganase dos (2) veces esta competencia, retendrá para siempre el «Trofeo Bacardí», así como también lo retendrá de la misma manera el «team» o equipo que lo gane tres (3) veces, aunque no consecutivamente.

L—reglas: Esta competencia se regirá en todo aquello que no hubiere sido previsto en estas bases por las reglas del «Match A» de la United States Revolver Association.

Por la «Asociación Nacional de Tiro»
Joaquín F. Pedroso,
Presidente,
Celestino Gaunard,
Sec. Tesorero.

Habana, 18 de marzo de 1934.

AMATEURS

—De las Olimpiadas.
—Algo más del tema.
—Titó pasa al Miramar.

Se habla, se discute y se comenta mucho el asunto del viaje de los atletas cubanos a El Salvador, y la única verdad es ésta, por el momento: Después de los grandes esfuerzos realizados por Miguel Angel Moenck, en la secretaría de Instrucción Pública se confeccionó el decreto autorizando la concesión de 56 mil pesos para el tiempo Olímpico, con un adelanto de 20 mil pesos para los primeros gastos, y llegó hasta Palacio, pero en el Consejo de Secretarios se quedó el asunto sobre la mesa. Y parece que algunos secretarios son contrarios a su aprobación. Dicen que el Estado no puede disponer de tal altos fondos por el momento.

—oOo—

Ahora bien, nosotros somos optimistas y creemos que los esfuerzos del ingeniero Moenck se han de ver coronados por el éxito. El Gobierno tiene un compromiso grande que cumplir. Cuba fué ganadora de los Segundos Juegos Deportivos y no puede dejar de asistir a los Terceros, enviando buena representación. Y, por otra parte, creemos que, después de todo, no sería dinero mal empleado.

—oOo—

Tan pronto el Presidente firme la autorización del crédito, se formará la Junta Nacional Cubana, en la cual debe aparecer Miguel Angel Moenck, y hombres activos como Jess Martell, José Angel Sordo, el presidente de la Unión Atlética de Amateurs y otras figuras de relieve.

Después vendrá la parte más delicada, la designación de los Comisionados, coaches y la selección de los atletas.

—oOo—

Para dar a ustedes una idea de cómo está el ambiente, diremos aquí quiénes son los hombres que más suenan para los puestos de coaches, y los que, indiscutiblemente, han demostrado más eficiencia y popularidad entre los atletas:

NATACION: Manolo J. Díaz, del H. Y. C.

BASKET BALL: Ramón Azárate, del Ferroviario.

TRACK Y FIELD: Ruperto Notario y Otilio Campuzano.

VOLLEY BALL: Manolo Díaz, del H. Y. C.

BASE BALL: Bartolo Portuondo y Rafael Almeida.

BALOM PIE: Karoli Katzer.

Para los puestos de masajistas suenan los nombres de «Chiquijai» y Lalo Domínguez. Se habla igualmente del popularísimo Ramiro González para cubrir el puesto de trainer del team de baseball.

—oOo—

Cuba no debe llevar representaciones en deportes donde todos los países no van a estar representados. No hay que pensar, pues, en futbol americano, jai alai, volley ball femenino, luchas y otros más. La mejor idea es fortificar los que «realmente cuentan puntos», como es el track, basket ball, natación, etcétera.

Debemos llevar teams femeninos en basket y natación. Y una buena representación en atletismo. Las mujeres cubanas deben estar representadas en Atletismo.

—oOo—

Tito Silverio, veterano ex nadador de los Caribes, actuará este año como coach del team del Miramar Yacht Club. El próximo día 22 se efectuará una importante reunión por miembros de la directiva del citado club y se hará la designación oportuna, que consideramos feliz. Los atletas del Miramar están contentísimos ante la perspectiva de verse dirigidos por Tito, que sigue siendo una luminaria del sport.

Felicitamos al Miramar por la «conquista».

—oOo—

Un conocido y eficiente nadador cubano no aparecerá este año en el conjunto del Habana Yacht Club. Pero, eso no quiere decir que esté dispuesto a mantenerse en el retiro. Es casi seguro que defienda los colores de la Y. M. C. A.

—oOo—

Al pasar Tito Silverio al Miramar Yacht Club, le seguirán la serie de muchachos que actuaban con él en el Círculo Militar. Entre ellos, Luis Alcíbar, Walter Calas y otros.

José Castillo, Mike Recarey, Martínez Conill, Johnny Finlay y un conocido swimmer del H. Y. C. actuarán en la Y. M. C. A.

EMBARCAN HOY HACIA CALIFORNIA, PINCHO Y "KID" CHOCOLATE

Esta noche abandonarán esta ciudad a bordo del **Presidente Prince.** Pelearán en California

«California, there they go,
Hope you treat them swell...»

Así debemos cantar todos los cubanos esta noche. Pincho Gutiérrez, el mejor mánager de boxeadores que ha producido Cuba, y Kid Chocolate, campeón mundial de los pesos plumas dentro del estado de New York hasta que la Comisión de Boxeo de esa ciudad lo dispuso, embarcan hoy, en horas de la noche rumbo a San Francisco, vía Canal de Panamá, donde piensan iniciar el «come back» del maravilloso negrito del Cerro.

Al cruzar por Colón, Panamá, donde el son y la rumba han establecido definitivamente sus reales, la formidable combinación criolla, una de las que mas dinero ha producido en el ring desde que Jack Kearns y Jack Dempsey decidieron separarse, recogerán a Babe Quintana, un indio puro, de excelente calibre, que ingresa en el feliz establo de Pincho muy recomendado.

«Y una vez unidos en Panamá»,—nos decía anoche Pincho al despedirse. «Seguiremos viaje a California, donde Chocolate iniciará su campaña de retorno, peleando con el famoso Babe Arizmendi, de Los Angeles»; pelea ésta de enorme importancia para el as criollo, que es precisamente la que nos invita a cantar eso de . . .

«California, there they go,
Hope you treat them swell . . .»

Pincho tiene en cartera un excelente programa para el cubano, que está mas interesado que todos nosotros en probar que aún tiene «su número» entre los primeros light weights del presente. Primero lo enfrentará con Arizmendi, después le hará enfrentarse con dos pugilistas de aceptable categoría, lo suficientemente fuertes para mantenerles en actividad hasta el verano, y después hará un reto formal al campeón de su división, a quien está seguro de vencer.

El Kid ha realizado metódico training en la Habana. Ha seguido al pie de la letra las indicaciones del llamado «loco del café El Pueblo», que en asuntos de boxeo es mas cuerdo de lo que muchos se figuran, y está otra vez en su mejor forma. Los que le vieron en acción en su «training-camp» del Wajay se saben esta historia de memoria y pueden dar fé hoy de cuanto decimos.

Bon voyage, pals!»

Y, que retornen nuevamente vincitores!

Pincho embarca en el «President Price».

GALI

La lucha de este año en la Liga Nacional será una cuestión de Chicago Cubs y New York Giants

Los Gigantes se han fortalecido un 25 por ciento desde que terminó la pasada campaña y parecen listos para la batalla de este año. El Chicago posee muchos bateadores

MIAMI BEACH, Fla., marzo 19. (SE).—Bien, señores, llevo algunas semanas detrás de las campeones mundiales, les he visto enfrentarse en cinco encuentros con los Atléticos de Filadelfia, a quienes barrieron fácilmente: con los Reds de Cincinnati y con los Cardenales de San Luis, y creo sinceramente que el equipo está listo para repetir otra vez en la vieja Liga Nacional.

Si yo fuese ardiente partidario de los Giants me interesaría actualmente por dos cosas: (A) que tal luce el team comparado con la combinación del año pasado: y, (B) que chance tiene de repetir en 1934. Y creo sinceramente que las actividades del club me ayudarían a encontrar la respuesta a esas dos preguntas.

En primer lugar, los Gigantes lucen un 25 por ciento más fuertes que el año pasado, cuando conquistaron su primer pennant en 10 años. Físicamente los jugadores parecen merecerse, recogerán a Babe Quintana, un indio puro, de excelente calibre, que ingresa en el feliz establo de Pincho muy recomendado.

«Y una vez unidos en Panamá»,—nos decía anoche Pincho al despedirse. «Seguiremos viaje a California, donde Chocolate iniciará su campaña de retorno, peleando con el famoso Babe Arizmendi, de Los Angeles»; pelea ésta de enorme importancia para el as criollo, que es precisamente la que nos invita a cantar eso de . . .

«California, there they go,
Hope you treat them swell . . .»

Pincho tiene en cartera un excelente programa para el cubano, que está mas interesado que todos nosotros en probar que aún tiene «su número» entre los primeros light weights del presente. Primero lo enfrentará con Arizmendi, después le hará enfrentarse con dos pugilistas de aceptable categoría, lo suficientemente fuertes para mantenerles en actividad hasta el verano, y después hará un reto formal al campeón de su división, a quien está seguro de vencer.

El Kid ha realizado metódico training en la Habana. Ha seguido al pie de la letra las indicaciones del llamado «loco del café El Pueblo», que en asuntos de boxeo es mas cuerdo de lo que muchos se figuran, y está otra vez en su mejor forma. Los que le vieron en acción en su «training-camp» del Wajay se saben esta historia de memoria y pueden dar fé hoy de cuanto decimos.

Bon voyage, pals!»

Y, que retornen nuevamente vincitores!

Pincho embarca en el «President Price».

GALI

FIRMO DE LA NOVAL CON LOS CARDENALES EN EL DIA DE AYER

La visita del scout Barrett ha tenido los resultados apetecidos. Pipo a las Menores bajo opción

La Liga Social sigue proporcionando jugadores de calibre al base ball profesional. Pipo de la Noval, veloz outfielder y cuarto bats de la novena de la Asociación Cubana, ha firmado ayer su primer contrato como jugador profesional, aceptando las proposiciones realmente tentadoras que le hicieron los Cardenales de San Luis, por medio de su scout Charles Barrett.

El joven player, que está todavía por el «Tom is a boy», Mary is a girl» de los libritos de inglés de Dr. Jorrín, no ha tenido necesidad de dominar el idioma para conseguir trabajo en una de las sucursales de los Pájaros Rojos. Sus hits oportunos y magnífica labor defensiva se han encargado de hablar por él ampliamente y el resultado de todo esto es que Regla envía un nuevo astro al profesionalismo, que estamos seguro ha de convertirse en una figura de cartel.

De la Noval firmó ayer los papeles para jugar como player del San Luis en el club Greesboro de la Southern League yendo bajo opción, lo que significa que puede ser reclamado en cualquier momento. No se sabe, sin embargo, que cantidad percibe Pipo por sus servicios.

En lo que se relaciona al catcher Fermín Guerra, el scout de los Cardenales lo consideró «slow» en sus movimientos defensivos, pero sabemos que tiene proporciones del Pittsburg y del Cincinatti por mediación de Joseito Rodríguez.

El próximo sábado, según los acuerdos tomados anoche por la Liga Social, tendrá lugar el homenaje que rinde la Liga al team de la Asociación Cubana, ofreciéndose un programa de grandísimo interés en el Stadium de la Tropical. En el primer turno jugará la Asociación con el Marianao, y después irá contra una selección de Estrellas.

De la Noval no podrá participar en el game. Ayer mismo fué descalificado como amateur por la Liga, pero Fermín Guerra está nuevamente detrás del home plate.

Otro de los acuerdos de la Liga, de anoche, fué nombrar presidente de la Comisión de basket ball al popular doctor Antonio Martínez, que fué en un tiempo presidente del club de los Maristas. Hoy presentará Martínez su programa, que incluye la pronta celebración de un campeonato junior libre del sport.

Mañana, con más tiempo y espacio, hablaremos detenidamente del homenaje a la Asociación Cubana anunciado para el sábado.

OFRECERA LA LIGA INTERCOLEGIAL SU JUSTA DE BASEBALL

Primero se efectuará una justa para menores de 15 años, yendo después el campeonato

La Liga Intercolegial ha de iniciar pronto sus actividades del verano, con grandes miras a los Juegos Deportivos Centro Americanos. Hablamos ayer con el entusiasta José Angel Sordo, presidente del popular circuito y supimos que en la última reunión del Comité Ejecutivo se tomaron acuerdos de importancia en relación con el programa de 1934.

Por lo pronto, la Liga auspiciará el campeonato de baseball para menores de 18 años, encargándose el Instituto de la Habana de lanzar la convocatoria. Se cree que en este evento ha de verse envuelta también la representación del colegio La Salle.

Después vendrá el campeonato libre de baseball en el cual intervendrán los Institutos de cuatro provincias: Pinar del Río, Habana, Santa Clara y Oriente. Los teams de la Habana y Pinar del Río celebrarán una serie entre ellos para decidir la supremacía de Occidente y los de Santa Clara y Oriente se envolverán en otra para decidir el lugar de honor de la parte oriental. Los ganadores de una y otra serie se verán después en la Habana para discutir el campeonato nacional en cinco games.

La Liga celebrará competencias de tennis, hand ball, track y natación entre atletas menores de 18 años, que es la finalidad del circuito, dejando en manos de los propios colegios, con su debida sanción, la organización de competencias para mayores de 18. Si algún colegio quiere efectuar un campeonato para alumnos mayores de esa edad puede hacerlo libremente.

Sordo nos habló con bastante entusiasmo sobre las posibilidades de la Liga, asegurándonos que caso de aprobarse el crédito olímpico por el Gobierno, la Liga se compromete a brindar a la Junta Nacional Cubana una serie de atletas que podrán hacer fácilmente el grado en cualquier sport.

MAX BAER CREE QUE GANARA A CARNERA

SACRAMENTO, Calif. marzo 19. AP. Max Baer, aspirante de California a la faja mundial de los pesos completos, no ve por qué razón no ha de tener chance ante el italiano Primo Carnera, que sólo pudo alcanzar una dudosa decisión en su reciente bout con Tommy Loughran.

«He venido acondicionando perfectamente mis brazos y piernas y puedo asegurar que estoy en tan buenas condiciones como cuando derroté a Max Schmeling en New York. Carnera es un gran boxer; pero yo me siento bien, y no veo por qué he de perder la pelea. Quizás haya k.o.»

Baer está actualmente en el rancho que posee su manager en esta localidad, muy cerca de Roseville.

Rafaelito Valdés defenderá en el star bout del próximo sábado su faja de campeón contra Moralitos

Moralitos luce con aire de triunfador por sus condiciones y por su reciente victoria sobre Santana. La pelea será a doce rounds. Sixtico Morales en el semifinal contra Sila

La pelea estelar del próximo sábado en la Arena Cristal será un vivo contraste del pasado match Cancela-Herrera. Esta vez, los fanáticos verán en acción a dos pesos mínimos; es decir, la máxima expresión en velocidad, efectividad y ciencia boxística. Son estas peleas de flyweights las que más seducen al aficionado, por su alto valor emotivo.

Sin duda, Rafaelito Valdés es, después de Kik Chocolate, el mejor estilista cubano. Verlo trabajar en una pelea difícil, como aquella memorable contra Julio Recio por el título nacional, es presenciar boxeo de altura. Y si colocamos a Rafaelito frente a Moralitos, el fanático que compre un boleto habrá adquirido una póliza de seguro contra el aburrimiento.

MORALES... ¿PROXIMO CAMPEON?

Existe una impresión circulante de que Moralitos ha de arrebatar el título de los mínimos a Rafael Valdés, el sábado. La creencia está sustanciada por la decisiva victoria del primero sobre Antonio Santana. En efecto, el Morales que derrotó a Santana hace pocas semanas, luce championable, y, sobre todo, parece poseer un estilo capaz de desconcertar al campeón actual. Con su velocidad y su agresividad tenaz, Morales subirá al ring el sábado, con mucho chance de adjudicarse el título. La pelea será a doce rounds.

UN MAL NEGOCIO DE SIXTICO MORALES....

Sixto Morales, que explicó su ausencia (?) para la pelea con Farr, está dispuesto a demostrar que no le tiene miedo ni a Farr ni a su vencedor Baby de la Paz. Y al efecto, firmó un contrato para la pelea con La Paz, y formuló una petición: que le permitieran una pelea preparatoria. El promotor, Lefty Louis Parga y el concertador de espectáculos dificantes, Aramís Neutral del Pino, le ofrecieron a quema ropa un nombre: Kid Sila. Y Sixto dijo que sí... Lo que estimamos un verdadero lío para el muchachón de Mendigutía.

DE AJEDREZ

—Los últimos torneos internacionales: Hastings y Bucarest.
—Comentarios sobre el futuro Campeonato Mundial.
—Una partida para presentar a Lilienthal.

(Por EVELIO BERMUDEZ)

Parece que el campo de actividades ejedrecistas se anima. Mucho ruido viene de Europa y no poco de Norteamérica. Hastings, Bucarest, Moscou, New York y otras ciudades importantes rivalizan por la supremacía después de prolongado silencio y de vernos imposibilitados de publicar los últimos acontecimientos de diciembre a la fecha.

Por tercera vez en su brillante y novel carrera, una de las grandes promesas del juego, triunfó en Hastings, dejando en segundo lugar al doctor Alekhine. Sin perder una sola partido Glohr se llevó los honores del torneo que empezó en diciembre 27 y terminó en enero 5 en White Rock Pavilion, Hastings, Inglaterra. Tampoco Alekhine perdió ningún juego, pero entabló una vez más que su joven rival, a quien conceptúa un futuro campeón mundial.

En el field de Hastings, figuraron además de los mencionados, Lilienthal, Alexander, Eliskases, Thomas, Menchick, Tylor, Michell y Barry.

Casi simultáneamente (diciembre 30 a enero 14) obtuvo en Bucarest una fácil victoria Rodolfo Spielmann.

Tartakower se lamenta que el campeonato del mundo duerma indefinidamente en espera de un milagro financiero y en varios artículos propone la manera de jugarse con frecuencia. El ilustre maestro abriga la ilusión de jugar un torneo para que los dos primeros discutan el match con razonables condiciones económicas, pero tenemos la seguridad que las grandes figuras del tablero difieren bastante de Tartakower, sobre todo el franco-ruso Alekhine.

Mientras Tartakower discurre de esa manera, Alekhine, Bogoljubow y H. Kraft, este último director del Baden Land Union, Karlsruha, se ponen de acuerdo para repetir el match de hace años. Todo parece indicar que el próximo campeonato del mundo se volverá a jugar en varias ciudades entre las que más facilidades y dinero brinden. Ya se acordó en principio celebrar los seis primeros juegos en Baden. El número de partidas será entre veinte y treinta y la inauguración en Mannheim a fines de marzo o principios de abril.

Peón Dama

Lilienthal	Menchik
Blancas	Negras
1.—P4D	P4D
2.—P4AD	P3R
3.—C3AD	C3AR
4.—A5CR	CD2D
5.—PxP	PxP
6.—P3R	A2R
7.—A3D	00
8.—D2AD	P4AD
9.—CR2R	P3TD
10.—A5AR	T1R
11.—00	P3CD
12.—PxP.	PxP
13.—TD1D	D4TD
14.—CxP	CxC
15.—AxP, ch	R1T
16.—TxC	C3CD
17.—T5R	P3AR
18.—AxP	PxA
19.—T5T	A5CR
20.—A8C, ch	RxA
21.—D6C, ch	R1AR
22.—T8T, mate.	

SUSCRIBASE Y ANUNCIESE EN EL «DIARIO DE LA MARINA»

LLOYD NORTE ALEMAN
PROXIMAS SALIDAS PARA
ESPAÑA, FRANCIA, INGLATERRA Y ALEMANIA
MARZO 24
VAPOR "SIERRA VENTANA"
HACIENDO ESCALAS EN
VIGO, CORUÑA, GIJON, SANTANDER, SOUTHAMPTON, BOULOGNE y BREMEN.
CLASE PRIMERA, CLASE TURISTA Y TERCERA CLASE
COMPAÑIA NAVIERA
LLOYD NORTE ALEMAN, S. A.
CAMARA Obispo 28. A-3455. — TERCERA Acosta 6. M-8066. — FLETES Oficios 18. M-8082

PANAMA PACIFIC LINE
HABANA A
NEW-YORK & CALIFORNIA
($75.00 IDA Y VUELTA) ($157.50 IDA Y VUELTA)
BUQUES TURBO-ELECTRICOS
33,500 Toneladas
"CALIFORNIA" para NEW YORK
MARZO 23
W. Harry Smith Agencies Inc.
OBISPO 75 — Telf. A.7322

COMPANIA TRASATLANTICA ESPANOLA
SERVICIO DE VAPORES CORREOS
TODO EL AÑO
AVISO
A causa de la demora sufrida en este puerto por la huelga de bahía, el vapor correo
"CRISTOBAL COLON"
saldrá de la Habana el 20 DE MARZO, A LAS 11 A. M. para: VIGO, CORUÑA, GIJON, SANTANDER, BILBAO, CADIZ y BARCELONA-vía New York. en lugar del día 18 como estaba anunciado
GARCIA & DIAZ, Ltda. Agentes Generales
PALACIO DE LA LONJA. Teléfonos M-6911 y M-6912. Habana

IDA A NEW YORK $75 — IDA Y VUELTA A NEW YORK $110
WARD LINE
Cuotas bajas a PROGRESO y VERA CRUZ
Servicio inmejorable de carga y pasajeros por los famosos buques de turbinas y turbo-eléctricos
ORIENTE, MORRO CASTLE, ORIZABA, SIBONEY
Lujosos y bien ventilados camarotes. Excelente cocina.
La ruta más rápida y segura entre NEW YORK y la HABANA, y para el transporte de carga con conocimiento corrido de EUROPA, SUD AMERICA y los principales puertos del mundo, vía NEW YORK. Los buques mejor acondicionados para el transporte de frutas y vegetales bajo un sistema perfecto de refrigeración.
SALIDAS: a NEW YORK todos los miércoles y sábados. a PROGRESO Y VERACRUZ todos los sábados
Para mayores informes sírvase dirigirse a
Departamento de Pasajes, EDIFICIO CENTRO ASTURIANO, Teléfonos A-6154 y M-7776
Oficinal Central, COMPOSTELA y DESAMPARADOS, Teléfonos M-7916 y M-7917

COMPANIA DEL PACIFICO
MALA REAL INGLESA
(The Pacific Steam Navigation Company)
VAPORES CORREOS INGLESES
VAPOR
"Orduña"
31 DE MARZO
PARA
VIGO, CORUÑA, SANTANDER, LA ROCHELLE, PALLICE Y LIVERPOOL CON ESCALAS EN NASSAU Y BERMUDAS
Servicio a PANAMA PERU y CHILE, via Kingston
Vapor ORBITA, saldrá el 1o. de abril
Para informes generales, reservaciones, fletes, etcétera:
PRIMERA, SEGUNDA Y TERCERA CLASE
AGENTES GENERALES
DUSSAQ Co. Ltda. S. A.
PALACIO DEL CENTRO ASTURIANO—Telf. A 6540. Habana.

Empresa Naviera de Cuba
San Pedro No. 6. — Apartado No. 2490
Dirección Telegráfica: EMPRENAVE
HABANA. — CUBA
VAPORES DE LA EMPRESA: CUBA, BARACOA, CIENFUEGOS, EUSEBIO COTERILLO, JULIAN ALONSO, HABANA, MANZANILLO, GIBARA, LA FE, JOAQUIN GODOY, CAMAGUEY, RAPIDO, SANTIAGO DE CUBA, LAS VILLAS
Puertos de escala: — COSTA NORTE: — PUERTO TARAFA, NUEVITAS, MANATI, (VICTORIA DE LAS TUNAS), PUERTO PADRE (CHAPARRA) GIBARA, (HOLGUIN, VELASCO, BOCAS Y AUBAS) VITA, BANES, NIPE, MAYARI, ANTILLA Y PRESTON) SAGUA DE TANAMO, (CAYO MAMBI, BARACOA, GUANTANAMO, (BOQUERON Y DESEO), SANTIAGO DE CUBA.
COSTA SUR: — CIENFUEGOS, CASILDA, (TRINIDAD) TUNAS DE ZAZA, SANTA CRUZ DEL SUR, MANOPLA, GUAYABAL, MANZANILLO, CAMPECHUELA, MEDIA LUNA, NIQUERO, ENSENADA DE MORA, Y SANTIAGO DE CUBA.
COSTA NORTE DE VUELTA ABAJO: — RIO BLANCO, BELEACOS, PUERTO ESPERANZA, SANTA LUCIA. (MINAS DE MATAHAMBRE), RIO DEL MEDIO, DIMAS, ARROYOS DE MANTUA Y LA FE.
REPUBLICA DE HAITI.—PORT AU PRINCE Y AUX CAYES, PUERTO RICO. — SAN JUAN.
REPUBLICA DOMINICANA. — MONTE CRISTI, PUERTO PLATA, SANCHEZ, SANTO DOMINGO.

M.E.C.D. 2016

ANUNCIOS CLASIFICADOS DE ULTIMA HORA

SE ALQUILAN

a1 HABANA

EN EL MEJOR LUGAR

De O-Reilly, se alquila barato el magnífico y amplio primer piso del No. 51, propio para una gran oficina o negocio comercial. Tiene entrada independiente. Informan por los teléfonos I-2692 y M-7911. A1

ALQUILO LOS BAJOS, SAN FRANCISCO 22, compuestos de sala, saleta, tres cuartos, comedor al fondo. Para informes y llaves: Jovellar y San Francisco, Bodega. A-1

SOL 125, SE ALQUILA SEGUNDO piso, para corta familia, moderna, muy fresca. Informan, en los bajos. A-1

a4 MARIANAO Y SUS RPTOS.

FUENTES SIN NUMERO, ENTRE A. yB., (Ampliación de Almendares). Se alquila casa moderna, con portal, sala, comedor, dos habitaciones, baño, servicio para criados, patio y cocina, 14 pesos. La llave al lado. Informes: Dr. Azcárate. M-6929. A-4

a5 J. DEL MONTE Y VIBORA

LOMA DEL MAZO, ALQUILO VISTA Alegre 70, entre Bruno Zayas y Luz Caballero, próxima Colegio Maristas, jardín, portal, sala, cuatro habitaciones, baño intercalado, comedor, cocina, cuarto, servicio criados y patio, 17 pesos. Abierta: 3 a 5. Informes: Cuevas, Gran Hotel. Telf. M-9896. A-4

SE ALQUILA, ESTRADA PALMA número 200, entre Mayía Rodríguez y Goicuría. Véala, exclusivamente de 3 a 5 y media. Precio, 20 pesos. A-5

SE SOLICITAN

1 CRIADAS CRIADOS

SE NECESITAN DOS CRIADAS ESpañolas, mediana edad, una limpiar y servir bien la mesa; otra, habitaciones y coser un poco; buenas referencias, 15 pesos y uniformes, Vedado, Calle 15 número 380, entre 2 y 4. S-1

s2 COCINERAS Y COCINEROS

SE SOLICITA UNA ESPAÑOLA PAra cocinar y limpiar, sueldo 8 pesos; que tenga referencias y duerma en casa, Gervasio 86, altos, de 8 a 11. S-2

s14 SOLICITUDES VARIAS

SOLICITO MATRIMONIO SIN NIños, para encargados de casa de vecindad. Debe prestar garantía en dinero. Informan: Restaurant «Las Delicias», Monserrate y Dragones, de 12 a 2, Sr. Nimo. S-14

SE OFRECEN

o1 CRIADAS Y CRIADOS

SE DESEA COLOCAR UNA JOVEN española para criada de mano o cocinar y limpiar para corta familia; tiene referencias. Telf. A-1077. O-2

SE OFRECEN

o1 CRIADAS Y CRIADOS

SE OFRECE UNA CRIADA DE MAno o para ayudar a niños; tiene referencias. A-3096. O-1

SE DESEA COLOCAR UNA JOVEN española para criada de mano o manejadora, es formal, cumplidora y cariñosa con los niños; tiene referencias. Informes: M-3552. O-1

MUCHACHA HUNGARA, SE OFREce para trabajo doméstico, es fina y trabajadora; tiene buenas referencias. M-5498. O-1

JOVEN ESPAÑOLA DESEA COLOcarse para criada de mano o cuartos, es muy seria y ordenada en todos sus actos; tiene buenas referencias. Telf. A-3546. O-1

o2 COCINERAS Y COCINEROS

SE DESEA COLOCAR UNA COCINEra española, tiene buenas referencias, es honrada, no le importa hacer plaza, desea casa de moralidad; sabe de repostería y duerme en su casa. Informan: F-6588. Si duda del teléfono, infórmese Calle 20 número 6, Vedado. A-2

SE DESEA COLOCAR UNA MUCHAcha española para cocinar y limpiar, sabe cumplir con su obligación; en la misma, otra para cuartos y costura. Telf. M-3274. O-2

o3 MANEJADORAS

SE DESEA COLOCAR UNA JOVEN española para manejadora, habla bien inglés; tiene experiencia y buenas referencias. Telf. M-3339. O-3

VENTAS

3 FINCAS RUSTICAS

FINCA CAÑERA, 23 CABALLERIAS, junto a Colón, 600 pesos caballería buenas tierras, aguadas, fábricas. Está entre 6 ingenios. Una ocasión, Benítez, Gervasio 82, (altos), Habana. V-3

4 ESTABLECIMIENTOS

BODEGA Y ESQUINA. DOS PLANTAS MODERNA $8500.00

La Bodega sola costó doble, único establecimiento en las cuatro esquinas y a tres cuadras Parque Central. Facilidades de pago. Informes: San José y Belascoaín, Café, de 1 a 5, Angel Alvarez. V-4

v6 AUTOMOVILES-ACCESORIOS

GARAGE: SE VENDE POR NO POderlo atender, poco alquiler, bien situado. Se da barato. Aproveche esta oportunidad. Informan: Belascoaín 17 esquina a Virtudes. V-6

SE VENDE FORD DEL 29. PRECIO de situación. Puede verse a todas horas, Jesús Peregrino 83, entre San Francisco y Espada. V-6

DINERO-HIPOTECA

d2 SE OFRECE

SI NECESITA DINERO

Lo facilito con garantía acciones Compañía Cubana Electricidad. También las compro. Descuento aceptaciones comerciales. Facilito hipotecas rápidamente. También préstamos sobre bóvedas y panteones. Metropolitana 808. M-6667. D-2

PRIMERA COMUNION EN EL COLEGIO «LA SALLE»

La Primera Comunión... ¡Qué dulces y conmovedores recuerdos traen a la memoria estas sencillas palabras! «El día de la Primera Comunión, es el día más hermoso de la vida», decía el Gran Capitán de los tiempos modernos. Los mismos impíos que se enternecen al presenciar una ceremonia tan común y sin embargo siempre tan encantadora, que se ve a esos hombres pretendidos FUERTES, ceder el paso y saludar con respeto religioso a esos ángeles de albura vestimenta, a esos sagrarios vivos del Dios humanado.

Tales sentimientos experimentaron, jueves 15 de marzo, las distinguidas personas que integraban la numerosa asistencia a la Primera Comunión de un grupo de 41 alumnos del Colegio De La Salle, del Vedado.

Presidía el acto, y fué el celebrante de la Misa de Comunión, Su Excelencia el señor Arzobispo de Atalía, Monseñor Pedro González Estrada. Asistían a Su Señoría Ilustrísima los dos muy queridos Capellanes de los Hermanos: RR. PP. Manuel Espinosa y Vicente Jovaní.

Formaban la Corte angelical, los jóvenes Eduardo Graupera y Francisco Malvido, de monacillos; y los niños Joaquín Fernández; Jorge Villoch; Armando Roces y Ricardo Dorado, de Cruzados del Santísimo. Dirigían y formaban fila con los primeros comulgantes, los monacillos Fernando Sánchez, Bernabé Sánchez, Armando Caballí, Fernando Porcel y Carlos Salazar.

Al coro, los alumnos del canto, acompañados por el órgano del Hermano B. Pablo y el violín del reputado maestro José Valls, profesor de música del Colegio, interpretaron cánticos de circunstancia, bajo la experta batuta del Hermano A. Luis, con una armonía, suavidad y maestría muy celebradas por la selecta concurrencia.

Al Ofertorio del Santo Sacrificio, Monseñor Pedro González Estrada dirigió a los primeros comulgantes y a la muy selecta asistencia un sermón pletórico de espíritu apostólico y muy oportuno, como todos los suyos Predicando la verdad, la virtud, el amor a Dios y al prójimo, la dignidad de la vida, es así como se enfervoriza a los cristianos, y se hace patria, infundiendo paz y concordia.

Recibieron por vez primera a Jesús Sacramentado los niños Roberto Alonso y de la Torre; Manuel Aranda y Junco: Enrique Borges y Recio; Guido Colli y Gómez Colón; Eduardo Deschapelles y Duque; Luis Deschapelles y Duque; Manuel Díaz y Pasaró; Joaquín Eguilior y Rossell; Benigno Emil y Martínez; Alfredo Fonts y Bernal; José Lagarde y Armengol; Juan Navia y de la Campa; Alberto Renaud y Martínez; René Riquelme y Babé; Marcelino Suárez y Pedemonte; Armando de l aTorre y Martel; Carlos Luis Alfonso y Ruga; Juan Andrés Kelly; Francisco de la Vega y Alvarez; Francisco Aixalá y Larrea; Nicolás Bouwer y González; Enrique Hurtado y Pola; Ramón Latour y Olivier; Manuel Naredo y Rodríguez; José Rodríguez e Iglesias; Frank Rojo y Oliva; Aurelio de la Vega y Palacio; Aurelio Piedra y Corvinson; Enrique García y Rodríguez; Ramón Usátegui y Lezama; Luis Miguele.. y Ramírez; Ricardo Oteiza y Enríquez; José Pujals y Mederos; Alberto Villar y Peña; Gustavo Du Bouchet y Fernández de Castro; Gerardo Doval y Lago; José Hernández y Suárez; René Pérez y Plasencia; Luis García y Rodríguez; Arístides Deschapelles y Duque y Gonzalo González y Duarte.

Felicitamos a tan preciosos niños, deseándoles la perseverancia en sus buenos sentimientos para gloria de Dios y de la Santa Iglesia Católica, su propia dicha, satisfacción de sus padres y honra de la querida Patria cubana.

Y para terminar, vaya nuestra enhorabuena a cuantas personas han contribuído a la preparación de los primeros comulgantes, y muy especialmente al Rvdo. H. Alberto, Inspector y al Hno. Anselmo A.

EN LA UNIVERSIDAD POPULAR

Se ha celebrado en la Universidad Popular de la Unión 27 de Caballeros Católicos en su nuevo salón del Convento de San Francisco, un grandioso acto cultural, el cual se ajustó al siguiente programa:

1 a) Fe.
b) Esperanza.
c) Caridad.

Vals de concierto de Armando Romeu, que interpretó magistralmente la célebre concertista señora Zenaida Romeu de Zequeira, siendo calurosamente aplaudida por la numerosa concurrencia que a este acto cultural asistió.

Muy aplaudida ha sido asimismo, la distinguida señorita Teté Ramírez, por las bellísimas poesías recitadas con gran arte.

La señora Elvira de Vera obtuvo un grandioso triunfo, en la interpretación de canciones cubanas de los años 1813, 1830, 1850 y 1870.

Le acompañó primorosamente a la guitarra la profesora señora Clara Romero de Nicola.

El público las aclamó con delirante entusiasmo.

Cubrió el cuarto número del programa la concertista señora Zenaida Romeu de Zequeira, la cual renovó su triunfo del primer número.

El señor José Cid dió una interesantísima Conferencia sobre «Leyendas y tradiciones» religiosas de Guanabacoa, la célebre Villa de Pepe Antonio.

Ilustró el docto conferenciante su amenísima Conferencia con 21 proyecciones cinematográficas.

Se le tributó una magnífica ovación.

Felicitamos a la Unión 27 de Caballeros Católicos y de un modo especial a su Presidente señor Arturo Montó y el Consiliario Muy R. P. Cástor Aprais, a quienes muy especialmente se debe este Centro de Cultura Popular, que tan cuantiosos bienes está dispensando a nuestra católica sociedad, a la que instruye y deleita.

PROFESIONALES

p1 DRES. EN MEDICINA

DR. F. GARCIA CANIZARES

Graduado de la Universidad de la Habana y Madrid

Medicina Genera, Piel, Venéreo y Sífilis, San Nicolás 8. Telf. M-9467.

DR. A. VENERO.

Vías Urinarias, impotencia. Sífilis Curación rápida. Cuota semanal. Diatermia, Oznoterapia, etc. etc. Cinsultas de 10 a 12a.m. y de 4 a 7 p.m. San Miguel 55, esquina a San Nicolás. Telf. A-9380. P-1

DR. FRANCISCO J. DE VELASCO

Corazón Pulmones, Estómago Intestinos.

DR. RUBEN DE VELASCO

Corazón, Pulmones, Enfermedades de los Niños, consultas de 12 a 2 y de 2 a 4, días laborables. Horas especiales, previo aviso. Salud 34. Tel. A-5418

DR JOSE RAMONEDA

Asma, Enfermedades del Pecho

Nerviosismo, Neurastenia, Insomnio y Diabetes. Consultas de 1 a 4 p. m. Hora fija previo aviso. Barcelona número 10, bajos. Teléfono A-9297

DR. ABELANDO LABRADOR

CONSULTAS gratis 8 a 12 p.m. Pagas 3 a 5 p.m. Enfermedades señoras, flujos crónicos, mestritis, bronquitis, Corazón, riñones, diabetes, reumatismo crónico enflaquecimiento. Inyecciones Neo Salvarsán. Angeles 3, altos, entre Reina y Estrella. A-0801.

DR. PEDRO MONTALVO

Vías Digestivas. Consultas de 2 a 4 ($5.00). Belascoaín 79. Teléfonos U-5050. F-1972. Pobres: Lunes Miércoles y Viernes, de 4 a 5. P-1

DR. MANUEL BETANCOURT

Vías urinarias venereo. Asistente 4 años de los profesores Marion y Heitz, París. Consultas: señoras 11 a 12. Caballeros: 3 a 5 San Lázaro 173, esq. Perseverancia. M-6347. P-1

DR. ROBERTO CHOMAT

Consultas de 9 a 11 a. m., 4 a 6 p. m. Ex Cirujano del Centro Dependientes y Quinta Canaria. Cirugía general. Piel, Sífilis, Enfermedades de señora. Curación de la Lepra. San Rafael 122 y Gervasio. P-1

p4 COMADRONAS

MARIA S. MOLINA, COMADRONA, «La Purísima», Cooperativa Médica y particular. Ultimos procedimientos. Hago asistencias. Precios módicos. Consultas gratis, diarias. U-4090. Neptuno 206-B, entre Marqués González y Oquendo. P-4

p7 ABOGADOS Y NOTARIOS

PEDRO RENAUD TAPIE, PROCURAdor Público. Especialidad en Administración de Bienes. Atención personal. Garantía absoluta. Prado 25. Telf. A-3218. P-7

ALQUILERES

a1 HABANA

SE ALQUILAN

CALLE 16 NUM. 3 ENTRE 9 Y 11, Vedado, casas, sala, comedor, 2 habitaciones, baño, cocina servicio criados $15.00. Llaves en la misma. U-5858

JOVELLAR 27 y 29, ENTRE ARAMburu y Hospital, casa sala, comedor 2 habitaciones, baño y cocina, $23 y $18. Informes: San Lázaro 376. U-5858

JOVELLAR 49, ENTRE ESPADA Y Hospital, casitas 2 apartamentos, baño y cocina con luz a $10. Informes San Lázaro 376. U-5858.

JOVELLAR 51 ENTRE ESPADA Y Hospital, casa, sala, 2 habitaciones, baño, cocina con luz a $13. Informes: San Lázaro 376. U-5858.

MAZON 34 Y 37, ENTRE VALLE Y Zapata, casas sala, comedor, 3 habitaciones, baño, cocina, cuarto criados $18. Llaves en las mismas. Informes: U-5858.

VAPOR 2-A CASI ESQUINA A MArina, casas 2 habitaciones, baño y cocina con luz a $10, Informes: San Lázaro 376. U-5858.

VAPOR 43 ENTRE ESPADA Y HOSpital, casa 2 habitaciones, baño y cocina con luz, , $7,00, 8.00 y $9.00. Informes: San Lázaro 376. U-5858.

SE ALQUILAN LAS PLANTAS BAjas de las casas Habana No 25 y 27, las llaves en la bodega. Informan en Rayo 110. A-1

SE ALQUILA MALOJA 20, PLANTA baja, amplia, cómoda, fresca, sala, comedor, 5 habitaciones, servicio sanitario. Llave en los altos. Informan Rayo 110. A-1

$22.00 MAZON 31, ENTRE SAN JOsé y Valle, planta baja, de sala, comedor, 3 cuartos, baño intercalado, cocina y servicios de criados. Informes Bufete de Arellano, Telf. M-3936. A-1

ALQUILAMOS: ALTOS, JOVELLAR 26; bajos, San Lázaro (325) y Basarrate; altos, San ázaro 329; Sol 21 y 23, primer piso; Sol 23, (azotea); Carlos III (201) y Oquendo, segundo piso; Oquendo 40, segundo piso; Rodríguez (17) y Ensenada, altos y bajos; Basarrate y San Rafael, altos y bajos. Informan: Telf. A-1752, Obrapía 7. A-1

ALQUILO UN BONITO ALTO, CON recibidor, sala, tres cuartos grandes, baño, cuarto criado y baño, buena cocina Habana 131, entre Muralla y Sol. Informan allí. A-1

ALQUILERES

a1 HABANA

SE ALQUILAN

INFANTA 43-B., BAJOS O ALTOS, con sala, comedor, 3 habitaciones, gabinete, baño intercalado y cocina, acera de la brisa. Muy frescas y baratas.

ESTRELLA NUMERO 233, ALTOS O bajos, sala, comedor, 3 habitaciones, baño y cocina. Casas modernas y baratas.

ARBOL SECO NUMERO 69-A , BAjos, sala, recibidor, 3 cuartos, comedor, cocina y baño completo.

MORALES, ENTRE INFANTA Y Ayesterán, una accesoria muy propia para hombre soltero.

INFORMES: INFANTA NUMERO 47, Ramón G Fernández Telf U-1157.

GALIANO 126, ESQUINA A SALUD, entrada por Salud, segundo piso, con magnífico local propio para taller con espléndidas y ventiladas habitaciones con luuz. Precio módico. Informes en el mismo.

CASITA EN $18.00

San José 124, Accesoria C, por Marqués González; sala, una habitación, comedor, baño completo, calentador. Acabada de pintar. Llaves, bodega de la esquina. Informes: Torres, Edificio Bacardí 421, de 10 a 12 a. m. y de 3 a 5 p. m. Telf. A-7830. A-1

ALQUILO VENTILADOS ALTOS, EN Gervasio y Lagunas, sala, saleta, tres cuartos y demás servicios. Telf. U-6648. Informan en la misma. A-1

GERVASIO 133, ENTRE SALUD Y Reina. Se alquilan los altos con sala, saleta, tres cuartos, comedor al fondo y demás servicios sanitarios. Informan: 133-A., altos. A-1

AYESTERAN No. 12 ALTOS

Entre Lugareño y Bruzón, sala, recibidor, cuatro cuartos, baño intercalado, comedor fondo, terraza frente, servicios criados, 22 pesos. Informan en la misma. A-1

SE ALQUILAN CUATRO MAGNIFIcos pisos, que se están terminando de fabricar, con terraza, sala, saleta, tres, cuatro y cinco habitaciones, en Belascoaín y Nueva del Pilar, (112 y 114), edificio que da a las dos calles. Las llaves en la obra. Informes: Mueblería de Ruisánchez. Telfs. A-2024 y M-6755. A-1

ALQUILO, POZOS DULCES 22 Y 24, regias casas, altos y bajos, terraza, sala, ¾, regio baño intercalado, comedor, cocina, cuarto y servicio criados. Llaves, 24 bajos. Para entenderse: M-6453. A-1

ALQUILO LOS ALTOS, ARBOL SECO 11-A., altos, modernos, sala, saleta, tres cuartos, cuarto baño cocina comedor al fondo muy amplios, 18 pesos. A-1

ALQUILO CASA ESPLENDIDA, COmoda y fresca, Oquendo 8 y medio, altos, entre Neptuno y Concordia, sala, recibidor, tres habitaciones, baño intercalado, servicio criados y cocina. Llave Bodega. Telf. U-1360. A-1

JESUS MARIA NRO. 7, BAJOS, SAla; comedor; tres cuartos; baño, y cocina. Muy barata. Llave al lado. Informan I-1377. A-1

ANIMAS 188, (BAJOS), ENTRE Oquendo y Soledad, preciosísima casa propia para familia de gusto, con sala, antesala, 4 hermosas habitaciones, baño intercalado, comedor al fondo, cuarto y servicio servidumbre, patio y traspatio. Precio: 20 pesos. Informes: Goizueta. F-3937. A-1

ESTRELLA Y GERVASIO, PRECIOsísima y bellísima casa, fresca, confortable y propia para familias distinguidas, situada en una de las mejorés calles de la Ciudad, sala amplia, 4 habitaciones, baño intercalado, comedor al fondo, patio, etc. Precio: 18 pesos. Informes: Goizueta. F-3937. Llave en Estrella 173, bajos. A-1

M. GOMEZ ESQUINA A CASTILLO

Uno alto y un bajo, sala, comedor, baño completo, tres grandes cuartos cada uno, las llaves. Informes: M. Gómez 407. Son baratísimos. A-1

EN $12.00

A una cuadra de Infanta, entre Desagüe y Peñalver, casas modernas con sala, dos cuartos, baño completo, dos patios. Llaves Calle A-23 esquina Desagüe. U-4489.

CONSULADO 56, 58, 60. REGIOS ALtos para familia u oficina. Recibidor, sala, saleta, hall, seis habitaciones con tres baños intercalados, comedor, cocina, tres cuartos criados con baño, otro cuarto en la azotea. Garage para tres máquinas. Llaves en la misma de 7 a 11 y de 1 a 5. A-1

SE ALQUILAN LOS HERMOSOS ALtos de San José 124 A, para familia numerosa con todo lujo y confort esquina de Fraile, informan en la fonda. A-1

CASAS MODERNAS, BIEN SITUAdas. Habana y Luyanó; sala, recibidor, 2, 3 y 4 habitaciones, comedor, baño, cocina y patio. Desde $10 en adelante Ferretería Fernández Belascoaín esquina a San Rafael. U-5215. A-1

AMISTAD 126 ENTRE DRAGONES Y Barcelona, casa preparada para almacén de tabaco con 8 cuartos altos, con servicio. Informan FO-1517. y F-3440. A-1

SAN LAZARO 93, ENTRE BLANCO y Aguila, se alquilan frescos altos, con sala, comedor, 9 habitaciones dos baños, cocina, terraza. Mucha agua. Informan: A-2418. A-1

CARLOS III 73, 2DO. PISO MODERno, esqcila de fraile, sala, saleta, comedor, 4 cuartos, baño completo intercalado, cocino, cuarto de criado y servicios. Informan teléfono U-1564. A-1

ALQUILO BELASCOAIN 125 ENTRE Reina y Estrella, precioso, fresco y ventilado primer piso; 3 habitaciones, cocina, gas, y demás comodidades; para más informes: Manzana de Gómez 240. A-4893. A-1

ALQUILERES

a1 HABANA

TROCADERO NO. 73, ALTOS, SALA recibidor, 6 habitaciones, baño moderno, cocina. Precio: $35.00. Llaves en los bajos. Informan: A-5540. A-1

CONCORDIA 156 B, ALTOS, SALA REcibidor, tres cuartos, baño intercalado, comedor, cuarto servicio criados. $23.00. Llave bajos. I-3025. A-1

ALQUILO MUY BARATA. MAGNIfica planta alta. Fabricación muy reciente, 2 cuartos, sala, comedor, baño completo, cocina gas. Monte 79 esquina a Revillagigedo. Llave en los bajos: F-5113.—J. Posse. A-1

CAMPANARIO 33 entre ANIMAS Y Virtudes. Alquilo la planta baja de esta espléndida casa, reúne condiciones para consultorio médico y vivienda de la familia, lo demuestra haber sido ocupada por profesionales. Llave en los altos. A-1

MONTORO 24 ENTRE BRUZON Y Lugareño, Ensanche de la Habana. Terraza, sala, recibidor, escritorio, 7 habitaciones, dos baños, comedor, pantry, cocina, dos cuartos criados, servicios: $35. M-3193. A-1

AMARGURA 88. ALQUILO BAJOS propios particular u oficina, sala, saleta, comedor, tres habitaciones, doble servicio y baño. A-1

ALQUILO LA MEJOR CIUDADEla de la Habana con 39 amplias habitaciones en San Rafael 153 esquina Hospital. Informes en ferretería, Belascoaín esquina San Rafael. Teléfono U-5215. A-1

a2 VEDADO

SE ALQUILAN LOS MODERNOS ALtos de la calle 13 entre 14 y 16, No. 108. La llave e informes calle 16 No. 154, altos, entre 15 y 17. A-2

BARATISIMOS ALTOS Y BAJOS Vedado $18.00 y $20.00

SE alquilan los modernos bajos calle Diez No 197, entre 19 y 21, sala, saleta, dos habitaciones, baño intercalado, calentador, y los altos con tres habitaciones y las mismas comodidades. Llaves en la misma. Informes: Torres, Edificio Bacardí 421. De 10 a 12 a.m. y de 3 a 5 p.m/ Telf. A-7830. A-2

$130.00 CALLE 4 ESQUINA A 15, Vedado. Se alquila casa de 2 plantas. Baja portal, jardín, recibidor, sala, hall, living-room 2 cuartos baños intercalados, comedor, pantry, cocina, 2 cuartos comedor y servicios de criados, garage para 4 máquinas y 2 cuartos servicios para chofer. Altos living-room, 8 cuartos, 4 baños intercalados, closets, costura, cuartos cocina y fregaderos. Informan: Bufete de Arellano. Telf. M-3936. A-2

B. NUMERO 76, ENTRE 21 Y 23, preciosísima y bellísima residencia, fresca, confortable y propia para familia distinguida, sala y antesala de mármol, hall central, 5 hermosísimas habitaciones, baños completos, comedor al fondo, garage, 2 habitaciones servidumbre. Precio inigualado. Informes: F-5386. Llaves, bajos, a todas horas. A-2

GARAGE: 17 NUMERO 430, ENTRE 10 y 12, al fondo de esta casa se alquila, completamente independiente, con agua corriente y limpieza general y servicios. Precio: 350 pesos mensuales. Informes: Goizueta. F-3937.

SE ALQUILAN LOS BAJOS DE K. número 168, entre 17 y 19, compuestos de jardín, portal, sala, comedor, cocina, baño, tres habitaciones grandes, cuarto y servicio de criados, patio. Informes: K. núm. 166, altos.

VEDADO: B. NUMERO 2, ENTRE 3 y 5. Alquilo espaciosos bajos. Jardín, portal, sala, saleta, 7 cuartos, comedor al fondo. Otro igual por 3a. Altos y bajos, portal y terraza. 4 cuartos. $25. Informan: 3 número 49. A-2

27 ENERE A Y PASEO. SE ALQUIlan frescos altos con sala, saleta, tres habitaciones, baño intercalado, comedor, cuarto y servicio de criados. Cocina gas o carbón. Mucha agua. Informan: A-2418. A-2

EN LO MEJOR DEL VEDADO, CAlle 8 número 13, casi esquina a Línea, moderna planta alta compuesta de sala, hall, comedor, cuatro cuartos, baño, cocina de gas, despensa y tres hermosas terrazas, con su entrada independiente. Precio de situación. La llave en los bajos. Informa el Dr. Luis J. Botifol, Hotel Royal Palace, Industria y San Rafael, teléfono A-7277 o San Ignacio 5, de 2 a 5 de la tarde. A-2

AVENIDA DE WILSON NRO. 62 ESquina a D, Vedado, alquilo hermosa y cómoda residencia propia para familia numerosa. Gran sala, ocho habitaciones, tres baños intercalados, comedor, pantry y cocina. En los altos: cuatro habitaciones, baño intercalado y hall. Tres cuartos para criados con servicios independientes, Garage para tres máquinas y patio interior. Véala a cualquier hora. Informan F-5369. A-2

ALQUILO: CALLE 17 ENTRE L Y M los bajos, Nro. 10, sala, recibidor, cuatro cuartos grandes, comedor, cocina, baño completo, cuarto criada y demás servicios, alquilo 30 pesos. A-2

ALQUILO EN PASEO ENTRE 19 Y 21, Vedado, altos, modernos con terraza; sala; cuatro habitaciones; dos baños intercalados; comedor al fondo; cuarto con servicio para criada; cocina de gas y garage. Informan: Manzana de Gómez 240. Telf. A-4893. A-2

ALQUILO, VEDADO: CALLE F, ENtre Tercera y Quinta, Altos y bajos modernos, Terraza gabinete; sala; 3 habitaciones; baño intercalado; comedor al fondo; cocina; pantry y cuarto con servicio de criados. Informan: Manzana de Gómez 240. Tel. A-4893. A-2

VEDADO, CALLE 4 NRO. 4 ENTRE 5a. y 3a. Se alquila esta preciosa y cómoda casa moderna, acabada de pintar con todas las comodidades modernas y garages para dos máquinas. Informes: Calle 6 núm. 3, las llaves al lado núm. 6, solar. A-2

MODERNOS ALTOS Y BAJOS INDEpendientes 5a 29 entre F y G Vedado. $23.00 Llave esquina, Sr. Galbán. A-2

ALQUILERES

a2 VEDADO

VEDADO: ALQUILO DOS CASAS A la entrada del Vedado 17 y M (altos) con todas comodidades. Precio de situación. Informan M 160 altos. A-2

VEDADO: QUINTA 96, ENTRE 4 Y 6. Lo más fresco. Piso moderno, 4 habitaciones, baño intercalado. Llave allí. Informan: A-2814. A-2

VEDADO, SE ALQUILA LA CASA cale G número 4, entre 3a. y 5a. Sala, comedor, repostería, cocina, cuarto criados y baño en la planta baja. Seis cuartos y 3 baños en la planta alta. Acabada de pintar. Tiene un buen garage. Alquiler módico. La llave, al lado esquina a G y 3a. Informes, Teléfono M-7649. A-1

ALQUILO DOS PLANTAS ALTAS. 25. 347 entre Paseo y A. Sala, comedor, tres cuartos, baño intercalado. Cuarto y servicio de criados. La llave en los bajos. A-2

SE ALQUILAN LOS ALTOS DE 19 No. 241, Vedado, con sala, recibidor, comedor, tres cuartos con baño intercalado y dos altos, precio $35.00 la llave en el 239. A-2

SE ALQUILA: CALLE 19 No. 482, ent. 8 y 10, hermosa casa, 4 cuartos, gran galería, garage, servicios modernos. Informan al telf. F-5318. La llave al lado. A-2

..VEDADO: ALQUILO NUEVOS Y frescos altos de la casa Pasaje Crecherie 40, entre 21 y 23. Sala, saleta, 3 cuartos, baño completo y buena cocina. Llave en frente. Teléfono A-9033. A-2

a3 CERRO Y PALATINO

CERRO. SE ALQUILA LA CASA COLON 38, entre Santa Teresa y Daoiz $10.00 portal, sala, comedor 2 cuartos gran traspatio, Galiano 75, café «Encanto». Sr. Díaz. M-927. A-3

a4 MARIANAO Y SUS RPTOS.

JORGE GOVANTES

NECESITO ALQUILAR EN $400.00

Buena residencia, completamente amueblada con contrato, Vedado, Miramar o Country Club. Informan: Calle D. y Tercera, Vedado. F-4170. A-4

BONITA, MODERNA RESIDENCIA. Alquilo con o sin muebles, Avenida Quinta entre 12 y 13, Ampliación de Almendares, jardín, portal, sala, comedor, hall, pantry, cocina, 3 cuartos, closets, baño, garage, departamento de criados y lavadero. Informan en la misma. A-4

Se alquilan elegantes residencias

Todas estas casas están cuidadas por encargados. Se pueden visitar a cualquier hora. Se da contrato o por meses. Para más informes:

AMPLIACION DE ALMENDARES

AVE. 13a ESQUINA A CALLE 10,6 habitaciones, 3 baños, comedor, living room, sala, 3 cuartos de criados garage para tres máquinas $60

AVE. 8a ENTRE CALLES 12 y 13 frente al parque) 5 habitaciones 3 baños, comedor, sala, recibidor. En altos y bajos, 2 cuartos de criado, garage para 2 máquinas. Hermosos jardines $60

CALLE 13 ESQ. A AVE. 2a FRENTE al Parque de la Fuente Luminosa) 3 habitaciones, 1 baño, comedor; living room, vestíbulo, amplio pantry y cocina ccarto de criados, garage y cuarto de chauffeur en cuerpo aparte, jardines amplios $50

AVE. 12 ESQ. A CALLE 7, 3 HABITAciones, 2 baños,, cuarto de costura, vestíbulo, living room y comedor muy hermoso pantry y cocina, cuarto de criados y garage para 2 máquinas, buenos jardines $50

CALLE 12 ESQ. A AVENIDA 4, (Esquina de Fraile) 3 habitaciones, comedor y sala muy amplísima, baño de buen tamaño, buen patio $30

AVE. 11 ENTRE CALLES 9 Y 10, DOS plantas, 3 habitaciones, buen baño y pequeño salón de costura en los altos, vestíbulo, sala, comedor, cuarto de criados y cocina en los bajos, garage para 2 máquinas en cuerpo aparte buen patio a media cuadra del tranvía $25

CALLE 10 ENTRE AVE. 10 Y 11 DOS plantas a una cuadra del tranvía, 3 habitaciones, salón de costura y baño en los altos. Abajo: vestíbulo, sala, comedor, cuarto de criados, cocina y garage. $20

AVE. 1a. ENTRE CALLES 11 Y 12, 2 grandes habitaciones, sala, comedor, cocina, garage muy amplio patio $20

ALTURAS DE ALMENDARES

Calzada de Columbia esquina a Avenida del Parque (frente al tranvía). 4 hermosas habitaciones, 2 baños modernos, sala, comedor, recibidor, biblioteca pantry, cocina, 2 cuartos de criados, garage, buenos jardines, $50

MENDOZA Y Ca.
Obispo 63. Tel. M-6921

EN VENTAJOSAS CONDICIONES SE alquila la casa que usted busca; de estilo colonial; 5 habitaciones; 2 baños; 2 comedores, uno para niños; hall; cocina; despensa; garage y jardín. Ramón Mendoza y 15, Alturas de Almendares, Informan allí mismo o en El Encanto (Departamento de Publicidad). A-4

POR $12.00 ALQUILO casa nueva 1/2 cuadra tranvía y ómnibus. Sala, comedor, dos cuartos, baño completo, cocina y patio 7a. entre 12 y 14, llave al lado. Mas informes F-1451. A-4 2838 5 Marzo 11

ALQUILO MAGNIFICA RESIDENCIA moderna, 2 plantas, 4 dormitorios, 2 baños, cuarto, servicio criados, garage. Calle Doce entre Avenida 10 y 11, Ampliación Almendares. Precio situación. Telf. F-2064. A-4

SE ALQUILA EN EL COUNTRY Club, lujosa residencia amueblada, cinco cuartos con su baño, patio central, barra, piscina de natación, roperos, doble garage, etc. Informan teléfono F-1852. A-4

a5 J. DEL MONTE Y VIBORA

ALQUILO DELICIAS No. 58 ENTRE Pocito y Luz, sala, saleta, dos cuartos, baño etc. $12. Informan F-2553. A-5

SE ALQUILA, J. A. SACO 8, ENTRE Milagros y Santa Catalina. Alquiler módico. Informan: F-5557. A-5

ALQUILERES

a5 J. DEL MONTE Y VIBORA

ALQUILO HERMOSA Y COMODA casa, San Mariano No. 19, entre Saco y Luz Caballero, todas comodidades, rodeada de jardines. Llave No. 48. Informan: Rayo 110. A-5

SAN MARIANO 66, ESQUINA A SAN Anastasio, sala, cinco habitaciones, comedor al fondo garage cuarto criados, portal, jardín y patio $35.00. Informes U-1184. A-5

O-FARRIL 15, UNA CUADRA PAradero, bonito bajo, jardín, portal, sala, comedor moderno 2 baños lujo, cocina, 4 cuartos, salón con baño criados. Llaves en los altos Precio bajo. F-2868. A-5

SE ALQUILA LA CASA ALTARRIba 28, entre San Luís y San José, Jesús del Monte, con 3 habitaciones. Informan teléfonos I-4059 y A-1712. A-5

LOMA DEL MAZO, ALQUILO VISta Alegre 70 entre Bruno Zayas y Luz Caballero próxima Colegio Maristas jardín; portal; sala; cuatro habitaciones; baño intercalado; comedor; cocina; cuarto servicio criados; patio. $17, abierta 3 a 5, informa Cuevas, Gran Hotel; M-9896. A-5

LUJOSA RESIDENCIA HEREDIA 4, entre Luís Estevez y Estrada Palma, Víbora. Siete dormitorios, tres baños completos, espléndido jardín, dos mil metros. Precio barato. Ofrezca. Teléfono A-7636. A-5

LUZ CABALLERO 14, ENTRE CARMEN y Vista Alegre, Detrás Colegio Maristas. Vea estos preciosos altos y ofrezca. La llave, encargada, al fondo. Telf. A-0108. A-5

ESTRADA PALMA NRO. 77, ALtos, esquina a Concejal Veiga. Sala, comedor, tres cuartos; baño y cocina. Muy fresca, muy barata. Llave en los bajos. Informan I-1377. A-5

LA MODERNA CASA SAN ANASTAsio 27 C, portal, sala, comedor corrido, tres cuartos, baño, cocina servicio criados. Llave al lado. Precio: $18.00. Teléfono I-3025. A-5

ALQUILO: HERMOSA CASA SAN Francisco 199 altos (Víbora). Compuesta dos terrazas, sala, recibidor, 5 habitaciones, servicios modernos, comedor al fondo. Tranvía al frente. Informes: U-4098. A-5

a6 STOS SUAREZ Y MENDOZA

ALQUILO CASA ALTA, ESQUINA, comedor, sala, cuatro cuartos, servicios completos, Lacret 509, Santos Suárez. La llave en la Bodega. A-6

ALQUILO, SAN BENIGNO 20, FRENte al Parque, portal, sala, saleta, 4 cuartos, comedor al fondo, baño, servicios. Llave esquina Zapotes. Informes: Animas 84, La Perla. A-6

VEA LOS BAJOS DE CORTINA 42, entre Santa Catalina y Milagros, a media cuadra de la línea de Santos Suárez. $20.00. A-6

SANTOS SUAREZ, HERMOSA RESIdencia portal; sala; saleta; 3|4; baño; cuarto servicio criados; jardín al fondo; Santos Suárez 147 entre Gómez y Mendoza, verla 2 a 4 p. m. A-6

SE ALQUILA LUIS ESTEVEZ LEtra A y D esquina a Juan Delgado con sala, comedor, dos cuartos, baño intercalado, portal y jardín está nueva y se da barata. Informan teléfono A-1706 Obispo 31. Lla llave en la letra C. A-6

ALQUILO ALTOS, TRES CUARTOS, sala, comedor, baño, cocina, situación alta una cuadra tranvías, guaguas, .exijese .referencias. 15 pesos. Goicuría No 24 esquina a Luís Estévez. informes al lado. A-6

a7 LUYANO

ALQUILO DOS PISOS ALTOS, INdependientes, modernos. Rosa Enríquez 15, Luyanó. Sala, gabinete, 4 habitaciones, servicio intercalado y cocina. Precio: $15.00. Informan: Teléfono A-5540. A-7

LINDAS CASITAS CON LUZ, $10.00, altos y bajos, sala, 3 habitaciones, comedor, cocina, una cuadra calzada Concha y 2 del paradero Luyanó. Juana Alonso 26, entre Infanzón y Juan Abreu, Luyanó. A-7

ALTOS MODERNOS, SALA, RECIbidor, tres cuartos, baño intercalado, comedor al fondo. 15 pesos. Tranvías y guaguas, Concha y Reforma. —Luyanó—Teléfono A-9249. A-7 2910 12 Marzo 19

ALQUILO, CONCHA Y GUASABAcoa. Bajos y altos con sala, 3 habitaciones; baño y cocina; desde $12.00. Informan: Manzana de Gómez, 240. Teléfono A-4893. A-7

a8 LAWTON Y BATISTA

SE ALQUILA CASA BARATA, 10 pesos, portal, sala, saleta, dos cuartos, cocina y servicios, Octava 31. Llave, Bodega. Lawton. Informan: M-5605. A-8

ALQUILO, FRESCOS ALTOS, LAWton 9B, entre Milagros y Santa Catalina; sala, comedor, dos habitaciones, baño, cocina, $11.00. También espléndido apartamento bajo igual. Informan: Felipe Poey 5. U-6432. A-8

ALQUILO: HERMOSO CHALET DOS plantas, cuatro habitaciones, servicio moderno en alto, bajos, salas, gran comedor, recibidor, jardines, terraza y garage. San Miguel y Bellavista. Informan: Teléfono U-4098. A-8

ALTOS MODERNOS: SALA, COMEdor, dos cuartos, baño intercalado, calentador, tranvías y guaguas puerta. Precio $10.00. B y 14 Lawton. Teléfono A-9249. A-8

a9 ARROYO APOLO-CALABAZAR

REPARTO SANTA AMALIA. SE ALquila casa, portal, sala, dos cuartos, cocina, servicios, patio. Ocho pesos. Rivera 6 entre Dolores Dolores Isabel. Informan, la misma. A-9

b1 NAVES Y LOCALES

$35.00 BELASCOAIN 118, ENTRE LInás y Clavel; local apropiado para estorage de máquinas, almacén o establecimiento. Informes: Bufete de Arellano. Telf. M-3936. B-1

ESTABLECIMIENTOS, GALIANO Y Trocadero, local para bar o establecimiento, con vidrieras, mostrador y armatostes bien acondicionado. Se alquila barato. B-1

Crónica Católica

CULTO CATOLICO PARA MAÑANA EN LA IGLESIA DEL CRISTO

Dan comienzo los Nueves Miércoles de Santa Rita en preparación a su festividad del mes de mayo con el siguiente programa: Misas rezadas y comunión en el altar de la Santa de 6 a 9 a.m. Después de las Misas de 8 y 9 se practicará el ejercicio de la novena y se dará a besar la reliquia de Santa Rita.

A las cinco y media de la tarde y 8 y media de la noche, Rosario, lectura de gracias y favores, sermón por el Muy Rvdo. Padre Fray Lorenzo M. Spirali, quien hará entrega a la Iglesia del Cristo del precioso relicario construído bajo su dirección con el oro, platino, plata y brillantes aportados por los devotos de la Habana.

Es una obra de excepcional mérito artístico de estilo romano y baldoquino.

Es la primera obra de arte en su clase en Cuba.

Tiene bajorelieves de gran mérito, sobresaliendo los santos que introdujeron a Santa Rita en el Convento de Casia y los escudos de Cuba, de la Iglesia y de la Orden de San Agustín.

Asimismo invitará al pueblo de Cuba a las solemnes honras fúnebres que ofrecerá en sufragio de las víctimas de las pasadas contiendas políticas y sociales, el jueves 22, a las 9 de la mañana. Después del sermón, cánticos, ejercicio de la novena, bendición con el Santísimo y veneración de la Reliquia.

IGLESIA DE REINA

A las 8 de la mañana, misa cantada y sermón en honor de Nuestra Señora de los Dolores.

A las 3 p.m. ejercicios espirituales de las Hijas de María, las cuales invitan a las señoras y señoritas de la Habana.

A las 8 y media de la noche, ejercicios espirituales de la Congregación de La Anunciata.

Los caballeros y jóvenes de la misma invitan a todo hombre de buena voluntad.

EN LA PARROQUIA DEL VEDADO

Ejercicios Espirituales en la Iglesia Parroquial del Vedado, para señoras y señoritas, a las cuales invita el Párroco R. P. Pablo del Olmo, O. P.

Horario. Por la mañana, a las 9. Por la tarde, a las 4.

EN LA IGLESIA DE SAN JUAN DE LETRAN

Quinario a Jesús Nazareno con el siguiente programa:

A las 9 a.m., misa cantada. A las 5 p.m., santo ejercicio y miserere cantado.

EN LA IGLESIA DE LA CARIDAD

A las 8 de la noche, solemne Septenario a la Virgen de los Dolores.

EN LA IGLESIA DEL CARMEN EL JUBILEO CIRCULAR

La Misa del Sacramento a las 8. La reserva a las 5 y media de la tarde.

EN HONOR DE SAN HILARION

A las diez de la mañana, misa cantada, sermón y visita a San Hilarión en su parroquia de Guanajay.

Invita a sus devotos el Párroco R. P. José María García del Valle.

CABALLEROS CATOLICOS CAIBARIEN

La Unión de Caballeros Católicos de esta villa, que ha ido de progreso en progreso, y que ha nutrido sus filas de manera extraordinaria, recientemente celebró junta general para efectuar las elecciones y elegir la Dirctiva que regirá sus destinos de 1934 a 1935.

Previamente hecha la convocatoria reglamentaria, se congregó un nutrido grupo de sus asociados en su local social de la calle de Céspedes número 8, y tras gran entusiasmo resultó electa la siguiente:

Presidente: doctor Alejandro Posada Recio; Vice: Miguel del Valle y Prieto. Secretario: Manuel del Valle del Llano. Vice: Aurelio Martínez Illa. Tesorero: Víctor Navarro Rodríguez. Vice: Guillermo Alemany Alemany. Abanderado: Eulogia Sardiñas Méndez. Vice: Mario García Iglesias Consiliario: Rev. Padre Germán Pérez. Vocales: doctores Julio H. Smith; Tomás Julio Martínez Roselló; Manuel del Llano Calero; Cristian Lleó; Rafael Brú Valenzuela y Juan A. Martínez de Villa.

Con un brillante acto celebrado por la Unión tomó posesión esta Directiva, a la que deseo toda clase de éxitos.

AURELIO MARTINEZ ILLA,
Corresponsal.

EJERCICIOS ESPIRITUALES DE LAS HIJAS DE MARIA INMACULADA Y STA. TERESA DE JESUS

Comenzarán el lunes y terminarán el Jueves Santo con la Comunión General.

Lunes; Martes y Miércoles Santos: por la tarde, a las cuatro y cuarto. Meditación, Plática, Examen de conciencia, Cánticos piadosos y Bendición con el Stmo. Sacramento.

CULTOS EXTRAORDINARIOS DE SEMANA SANTA Y PASCUA EN LA IGLESIA DEL CARMEN

Domingo de Rams. Mañana: a las 8, misa de las Palmas. Las otras misas se celebrarán a las horas de costumbre. Y así se dirá una a las 8 y cuarto.

Jueves Santo. Mañana: a las 9, misa solemne con procesión al Monumento.

Tarde: a las 3, Ceremonia del Lavatorio de los pies a la Comunidad.

Viernes Santo. Mañana: a las 8, Oficios con Pasión cantada.

Mediodía: A las 12, Sermón de las Siete Palabras por el R. P. Rafael. El coro de tiples del Niño de Praga y otros valiosos elementos musicales interpretarán las Siete Palabras. La primera y la séptima serán de Dubois y las restantes de Massana.

Tarde: a las 5 y 30, Vía Crucis. A las 8, Sermón de la Soledad por el R. P. Domingo y cántico del Stabat Mater, por el coro de tiples.

Sábado Santo. Mañana: a las 7, Oficios y Bendición de la Pila Bautismal.

Domingo de Resurrección. Las Misas se dirán a las horas acostumbradas. La Parroquial, a las 8 y 45, con Sermón de Resurrección por el R. P. José María. El Coro de Tiples interpretará la Misa de Lambert

Lunes de Pascua. Mañana: a las 9, Bendición Papal.

Nota importante: Jueves y Viernes Santos son días de ayuno. Los dos primeros sin abstinencia de carne y el último con abstinencia.

PARA HOMBRES

En especial para los Caballeros de Colón, también el lunes, martes y miércoles, a las 8 p.m. por el R.P. García Florencio.

Notas.—La Bendición Papal se dará el Jueves Santo, a las y media de la mañana.

La Sagrada Comunión se repartirá a las 7 y media de la mañana y en la misa solemne de las 9.

FOLLETIN 66

CONCORDIA MERREL

SALLY ENTRE las ESTRELLAS

Versión española de
ESTEBAN MACRAGH

EDITORIAL JUVENTUD
Provenza, 101 y 103
BARCELONA

(De venta en «La Moderna Poesía» Obispo 135. Telf. A-1171 y en «Cervantes» Galiano 62. Tel A-4958)

la cabeza y se encontró con unos ojos en que se leía la culpa. Los suyos se tornaron al instante acusadores.

—Ha sido usted, Dane. Ha sido usted quien há ingresado este dinero en mi cuenta.

Imposible regalarlo...

—Sí. O por lo menos..

—¡Excusas! ¡Mentiras!

—No. Iba a decir que encargué a la tía Maribelle de que lo hiciera.

—¿Pero usted puso las quinientas libras?

—Sí.

—¿Y se ha creído usted que las voy a aceptar? ¡Antes me moriría de hambre!

Bellamy guardó silencio un momento y luego dijo:

—¿Tanto me odia usted, Sally?

—Le odio tanto como se puede odiar y no tocaría un céntimo suyo aunque me costase la vida. Retire usted otra vez esas quinientas libras.

—Sso no—replicó él. —No las tome usted si no quiere, pero yo no las retiro.

—Sí.

—No.

—¿Qué voy a hacer con ellas, entonces?

—Tírelas, si quiere. Déselas a Anne. No me importa lo que haga usted de ellas. Si no se las puedo hacer tomar, usted tampoco me puede obligar a que las retire.

—Es una obstinación infantil.

—Puedo también ser obstinado, puesto que, según usted, ya soy tolo lo demás, que se puede ser. —Hablaba con abatimiento; la actitud de Sally empezaba a afectarle. Nada delo que decía la ablandaba. Le odiaba y no podía conseguir que le perdonase.

—¿Cómo se ha atrevido usted a suponer que yo aceptase dinero de usted?

—¿Qué como me he atrevido? Por las veces que me ha preguntado usted cómo me atrevo a hacer cosas, he llegado a la conclusión de que soy un hombre muy valiente.

—¡Qué gracioso!

—No he dicho graciosoé he dicho valiente.

—¡Ya quiere usted regañar conmigo!— le acusó con calor. Aquello ela demasiado.

—Es que me he cansado ya de que grite usted sola— contestó él con la paciencia y los nervios agotados.

—¡Aquí no venga usted a regañar! Soy una gran artista, John ha dicho que soy una gran artista y no lo toleraré. Y no se propase usted más a poner dinero en mi Banco. ¿Por qué lo ha hecho usted?

—Creí que quizás lo necesitaría.

—¿De usted?

—De cualquiera. Vi que Nikko le decía alguna cosa al final de una escena, creyendo que ya no funcionaba el micrófono Recogí la parte de la hpelícula correspondiente y lo que le dijo fué: setenta y cinco a las diez, mañana por la mañana. Comprendí entonces cuál era su juego y me pareció que si le había pedido a usted muchas veces setenta y cinco, no le quedarían ya muchas.

—Y aunque no tuviera, ?cree usted que las aceptaría de usted?

—¡Estoy ya cansado de oir eso!— gritó Bellamy.

—¡Aquí no venga usted cansándose de nala!

—Yo me cansaré de lo que se me antoje y donde me dé la gana.

—No, señor. Yo soy una gran actriz. John lo ha dicho y cuando yo diga...— se interrumpió y volvió a seguir. —No quiero su dinero, ni le quiero volver a ver. Váyase y no vuelva....

—¿Es su última palabra? — preguntó él como yia la había preguntado antes.

—Sí.

—Muy bien. —Se dirigió a la puerta. La voz de Sally le siguió cada vez más fuerte.

—Ahora puedo elegir a mis amigos ... no tengo que aguantar a nadie que no me guste...soy una...

El se volvió con violencia.

—Sally, si dice usted otra vez que es una gran artista y que John lo ha dicho, echaré espuma por la boca.

Súbito silencio. Sus miradas se cruzaron, hostiles, desesperadas.

Luego ela empezó a reir y a temblar.

Dos saltos llevaron a Dane a su lado diciendo:

—Sally.. Sally.. no siga. ¿Lo oye? ¡Cállese!

Pero no podía callarse; seguía riendo, riendo. Bellamy se asustó. Le quitó el sombrero, la sacudió; la arrancó el abrigo y lo arrojó al suelo; la golpeó las manos; le ordenó callar, se lo rogó, pero ela seguía riendo...

—Sally... Sally...— Su voz era desesperada; la tomó en brazos y empezó a besarla como si besar fuese la ocupación de toda su vida, desde aquel momento en adelante. Ella dejó de reir y trató de rechazarle, pero él siguió besando; en las mejillas, en el cuello, en los labios; la besó hasta cegarla. hasta que cayó rendida en sus brazos. Luego la volvió a besar otra vez, lleno de remordimientos por haberla besado tan fuerte. Y cuando dejó de besarla la retuvo en sus brazos, con la mejilla apoyada sobre su cabeza murmurando:

—Te amo tanto.. te amo...tanto.

Ella ya no era una gran actriz, a pesar de todo lo que John le hubiera dicho, no era más que una niña que lloraba en sus brazos diciendo:

—Estoy cansada. Dane, muy cansada...

El la levantó del suelo, la llevó al sofá y se sentó en él poniéndola sobre sus rodillahs, la acarició y la consoló, tan tierneroso ahora de sus sollozos como antes de su risa; tanto miedo tenía que la abrazó con sus largos brazos, sin darse cuenta, casi hasta sofocarla. La meció como a un niño, murmurando como habría murmurado la madre que él no había conocido:

—Vamos, vamos, preciosa, vamos, calla... pobrecita...

Los sollozos se eltinguieron poco a poco; exhaló un suspiro, reclinó la cabeza sobre seu hombro y permaneció inmóvil. Bellamy la miró a la cara con ansiedad. Tenía los ojos cerrados; los párpados enrojecidos; las mejillas descoloridas; temblorosos los labios y la barbilla. Ni siquiera estaba bonita en aquel momento. Y, sin embargo, cuando sus labios se entreabrieron con una trémula sonrisa, Bellamy creyó ver un trozo de cielo por entre las nubes. ¿Había pasado? Sí; completamente.

—Dane—su vocecilla enronquecida suspiró en medio de su sonrisa. — Qué gracioso que yo apretase el timbre y todo se realizase como les había dicho.

Aquellas palabras acabaron completamente con Bellamy. Sin poder pronunciar una palabra, la abrazó más fuerte y apoyó su mejilla en la de ella.

reirse! PPero de repente se puso seria y le miró llena de consternación.

—¡Dane! Ahora recuerdo. Voy a tener un juicio de divorcio.

—¿Tan pronto? Casémonos primero.

—Eso es lo que había entre Hicky y la Havers. Ya me imaginaba yo que

M.E.C.D. 2016

ALQUILERES

b1 NAVES Y LOCALES

ESQUINA PARA BODEGA, EN LA calle Misión número 15 y Cienfuegos, tiene armatostes y mostrador. Alquiler reducido. Informes: Telf. M-5503, Sr. Villamil. B-1

ALQUILO PARA ESTABLECImiento local esquina, bueno y buena barriada. Mide 5 metros por 9, con una accesoria al lado. Reforma esquina a Herrera, Luyanó. Informan en la misma, el encargado. Dueño, Daoiz 15.

LOMA DEL MAZO, ALQUILO ESquina Vista Alegre, Luz Caballero, para bodega, otro comercio, muy barata tiene armatostes, vivienda anexa, pregúntele carnicero. Informa: Cuevas. M-9896. B-1

BELASCOAIN No. 10 CASI ESQUIna Neptuno, alquilo para comercio, buen punto, salón 480 varas, con armatostes o sin ellos. Precio prudente. Informan: Cuevas Bernaza 39. A-3568.

LEALTAD 100, ALQUILO ESQUINA San Rafael, local propio carpintero, muebles, depósito, comercio o cosa análoga muy amplio. Pregunte zapatero entrada. Informes, Cuevas. Teléfono M-9896. B-1

¡BODEGUEROS! ALQUILO $15 LOcal enclavado donde existen 50 familias puede hacer gran venta. Oquendo 14, entre San Miguel y Neptuno, (centro de la Habana) Encargada. B-1

NAVE 285 METROS ALQUILO SIN pretensiones Anton Recio 2 A, pegado a Monte, propio para depósito industria o taller. Informarán en la misma. B-1

BRUZON Y POZOS DULCES, SE ALquila en 30 pesos una gran nave propia para industria o comercio. Llave bodega Bruzón y Pozos Dulces. Informan: Banco Asturiano. Teléfono: A-7674. B-1

CUBA ESQUINA A MURALLA, ESpléndido local para almacén o establecimiento más 1,000 metros superficie junto con el primer piso la casa con 9 espaciosas habitaciones, piso mármol y servicios. Precio arreglado situación. Informan: Manzana de Gómez 240. Teléf. A_4893. B-1

ALQUILO EN OBISPO 22 FRENTE a la Secretaría de Hacienda amplio local para establecimiento con vidrieras al frente. Precio reducido. Informan: Manzana de Gómez 240. Teléfono A-4893. B-1

ALQUILO, EN LUZ Y OFICIOS, LOcal de esquina, propio para establecimiento, con varias divisiones y servicios. Informan: Manzana de Gómez 240. Teléfono: A-4893. B-1

SE ALQUILA UN AMPLIO LOCAL para tienda, con armatostes, en lo mejor del barrio, con 14 años de apertura. Alquiler barato. Véalo en calle 1 y Avenida 1a., Buena Vista.

O'REILLY 51
Frente a LA METROPOLITANA
Alquilo en un precio reducido magnífico local para un buen establecimiento. Informan: M-7911, I-2692.

b2 APARTAMENTOS

CASAS DE APARTAMENTOS y habitaciones de Ramón Larrea, los más modernos y mejores puntos baratísimos. Manuel de la Cruz, antes Municipio y Rosa Enriquez M. Gómez 407, Reina 19, Industria 96, San Miguel 3, M. Gómez 371. Los encargados le enseñarán mejor. B-2

APARTAMENTOS
15 PESOS CON GARAGE
En el Reparto Alturas del Río Almendares. El lugar más elegante y pintoresco de Marianao, Avenida de Los Aliados 10, media cuadra de la Calzada de Columbia y 2 del Puente de la Calle 23. Informes en la misma, señor Lugo. Telf. I-3299. B-2

SE ALQUILAR APARTAMENTOS Y habitaciones modernas en San Miguel 96, a una cuadra de Galiano. Informan en la tintorería. A-8668. B-2

QUIERE UD. VIVIR BARATO» Lens» Court 6 esq. 11, Vedado. F-5438. Apartamentos con o sin muebles. Comida servida a los apartamentos por experto Maitre d'Hotel. Precios muy económicos. B-2

b3 DEPARTAMENTOS

SE ALQUILAN JUNTOS O SEPArados un Departamento, dos piezas; y una habitación casa esquina, frescas y limpias, con luz, buen baño, personas mayores. Consulado 104, altos.
B-3 2912 Marzo 14

SE ALQUILAN EN CASA DE TODO orden buenos y frescos departamentos y habitaciones con todo lo necesario. Precios situación. O-Reilly 5.

b4 HABITACIONES

VIRTUDES 28, ENTRE AGUILA Y Amistad. Se alquila una hermosa habitación, con vista a la calle, lavabo agua corriente, a hombre solo o matrimonio sin niños. Telf. M-9392. B-4

LAMPARILLA 58
Casa para familias. El día primero hemos abierto esta casa y nos quedan algunas habitaciones muy frescas frente calle, con agua corriente. Exigimos referencias. Visítenos antes de mudarse. B-4

HABITACIONES PARA HOMBRES solos o matrimonios sin hijos primero y segundo. Todo moderno y muy fresco, Lamparilla 60, entre Aguacate y Villegas. A-1

VEDADO LINEA 91, ESQUINA 6, alquilo hermosísima habitación con baño, frente a hermoso portal. Capaz 3 ó 4 personas. Otra, propia matrimonio, y otra independiente con baño, propia hombre solo o con compañero. Casa honorable. Espléndida comida. Precio reducidísimo. F-5632.

EN CASA DE FAMILIA RESPETAble se alquilan habitaciones con asistencia y sin ella a matrimonios sin niños u hombres solos. Precios módicos. Zulueta 36 letra D. altos. B-4

SEÑORA extranjera alquila habitación con comida primera clase en casa moderna o personas de gusto. Cerca de todo. Unica inquilina. Informa: Benita. M-4793. B-4

GALIANO 103. Habitaciones espléndidas, desde 23 pesos, para uno; dos, 35 pesos, con excelente comida, lavabos y agua caliente en abundancia. Hermosa terraza. Sólo moral absoluta. M-7380.

AGUACATE 30 PISO 2o. MAGNIFIca habitación con su confort en casa particular, amueblada, para uno o dos personas. Más informes al Teléfono: M-9450. B-4

b5 CASAS DE HUESPEDES

LA MATANCERA, REINA 83, ESquina Manrique, una de las casas más decentes para familias y caballeros. Comida buena y barata. Teléfono A-0238. B-5

b6 HOTELES

HOTEL «QUINTA AVENIDA», Zulueta 71, esquina Dragones. Alquilo habitaciones, departamentos 1 persona $18, $20. Matrimonios $35, $38 con baño $40.00. Espléndida comida, esmerado trato. Teléf. A-1000. B-4

ALQUILERES

b6 HOTELES

Hotel 'Roma'
O-REILLY ESQ. A AGUACATE
$20 MENSUALES
Habitación con Baño privado Plan Europeo
Hay lujoso y fresco restaurant.

HOTEL DE LUZ
OFICIOS No. 35
Los departamentos más cómodos y espaciosos de la ciudad; servicio confortable para vivir las familias felices; todo esto a precio de situación. Háganos una visita para convencerse. Oficios No. 35. Telf. M-3179. B-6

HOTEL RENO
Antes PROVIDENCIA. Aguila 112. M-6504. El más céntrico (2 cuadras Capitolio), habitaciones y apartamentos ventilados; agua fría y caliente. closet y servicios privados. Excelente comida. Precios módicos. Su dueño, señor **Evaristo Cavada,** se hace cargo gestionar diligencias a los clientes del interior, lo mismo comerciales que oficiales.

IDEAL ROOM
Prado 93-B, frente al Capitolio (Por Pasaje)
Visite esta casa, por dentro la mejor sin duda. Visítela, por curiosidad. ¿Busca usted habitación grande, baño, agua caliente y fría, muebles, sin ellos, comida? Sin duda, la mejor. Buenos salones de recibo, balcón a Prado. Precios para matrimonios: comida y desayuno, desde 25 a 40 pesos. Apartamentos de dos grandes habitaciones, balcón a Prado; baño, comida y desayuno, para matrimonio, $$ pesos. Exíjense referencias de moralidad y pagos. B-6

b8 CASAS DE COMIDAS

FONDA "LA VIÑA"
Visítela, porque es la que mejor sirve y a precios más económicos. Aguila entre Reina y Dragones. B-9

SERVIMOS COMIDA A DOMICILIO a precio de situación. Una persona cuarenta centavos, dos personas sesenta. Reina y Angeles Bar el Polo, hablen con el cocinero. C

SE SOLICITAN

s9 AGENCIAS DE COLOCACIONES

AGENCIA BEERS, SIEMPRE TIENE buen personal con referencias, que merecen un sueldo adecuado, BEERS, O-Reilly 9 y medio. A-3070. B-9

1 CRIADAS Y CRIADOS

SE SOLICITA UNA JOVEN PENINsular para limpiar y lavar. H 133, entre 13 y 15. S-1

SOLICITO ENCARGADO PARA CASA en Neptuno, con seis inquilinos. Doy cuarto. Cerro 609. De 8 a 12. S-1

s2 COCINERAS Y COCINEROS

SE SOLICITA SEÑORA DE MEDIAna edad que sepa cocinar, para corta familia, sueldo 8 pesos, Libertad y Medrano, Marianao. S-2

UNA JOVEN ESPAÑOLA PARA COcinar y limpiar una casa pequeña de un matrimonio. Tiene que dormir en la colocación, que no tenga muchas pretensiones. Calle 20 No 4, entre Línea y Calzada, Vedado. O-2

SE SOLICITA JOVEN ESPAÑOLA, para cocinar y limpiar, ha de tener buena presencia y referencias, Calle 13 número 19, entre Paseo y 2, Vedado. Venir de 9 a 11 de la mañana. S-2

SE SOLICITA JOVEN ESPAÑOLA para cocinar y ayudar en parte a la limpieza, dormir en la colocación, 19 número 308, bajos, entre B. y C., Vedado. S-2

SE SOLICITA una buena cocinera repostera para cocinar y limpiar a corta familia, blanca, sana, limpia y trabajadora. Sueldo $10.00. Informan en Malecón 8 bajos, esquina a Cárcel.

SE SOLICITA ESPAÑOLA JOVEN, para cocinar y hacer limpieza para un matrimonio. Sueldo, 8 pesos. Traiga referencias, Reina 63, altos.

s8 CHOFERES

SE NECESITAN UN CHOFER Y una mujer blanca para atender las habitaciones y el teléfono, en casa de un médico; sueldo, 15 pesos. Informan: Compostela 58, bajos. S-8

s10 OFICINISTAS.

SE SOLICITA UNA SEÑORITA, TAquígrafa y mecanógrafa, con alguna práctica de Oficina. Conteste escribiendo a mano y expresando aspiraciones, al Sr. J. Ríos, Apartado 2304. Habana. S-10

AGENTES Y VENDEDORES

TENIENDO EXPERIENCIA EN VENtas directas al consumidor, ofrecemos artículo de novedad, con el cual logrará obtener bonita comisión, pagada por adelantado, Metropolitana 808, solamente de 9 a 11 a. m. S-11

REPRESENTANTES, NECESITAMOS en todas partes para radio, aparato patentado para vigilar casas, almacenes, automóviles. Exito mundial. Sueldo $250. Comisión. Correspondencia española. Stenopost, 9 Milán (Italia).

s14 SOLICITUDES VARIAS

ASMA
Probar para creer. Por violento que sea un ataque de asma, desaparece en veinte minutos con la primera dosis del nuevo producto **LACTUSAN.** No contiene narcóticos calmantes, ioduros, ni ninguna otra droga alterante. Recorte este anuncio y pase a recoger una **muestra grátis.** Debe venir el paciente personalmente. Infanta 59, entre Carlos III y Estrella, Habana. Teléfono: U-4000, Farmacia. También la enviaremos por correo al recibo de diez (10) centavos en sellos.

SEÑORITAS Y SEÑORAS BIEN RElacionadas en esta Capital, se solicitan para una labor fácil y remunerativa. Sólo de 2 a 5 p. m., Neptuno 182, bajos, entre Gervasio y Belascoaín. S-14

SE OFRECEN

1 CRIADAS Y CRIADOS

JOVEN JAPONES. DESEA COLOCARse en casa particular, para criado de mano. Tiene buenas recomendaciones. Telf. A-9814. Alfuredo O-1

JAPONES CRIADO DE MANO DEsea colocarse para casa particular, sabe bien servir a la Rusa, tiene buenas referencias. Tef. A-9814, llame a Miguel. O-1

SE OFRECE CRIADA PARA CUARtos y coser o de comedor, tiene buenas referencias; en la misma, una española para cocinar y ayudar la limpieza, no duerme en la colocación. F-6108. O-1

JOVEN ESPAÑOLA, ACOSTUMBRAda al servicio de casas finas, se coloca para cuartos o comedor; tiene referencias, prefiere el Vedado. Informan: U-7030. O-1

SE OFRECEN

o1 CRIADAS Y CRIADOS

SE DESEA COLOCAR UNA MUCHAcha española, para cuartos o comedor, con poca familia; no le importa para todo y tiene buenas referencias. Telf. F-1515. O-1

JOVEN ESPAÑOLA DESEA COLOcarse de criada de mano, es formal y trabajadora; tiene buenas referencias. Informan: Telf. U-8239, Agustina. O-1

SE DESEA COLOCAR UNA ESPAñola, para criada de mano, manejadora o cocinera. Telf. F-1278. O-1

SE DESEA COLOCAR UNA MUCHAcha española, para criada de mano o de comedor; tiene referencias. Telf. F-3330. O-1

SE DESEA COLOCAR UNA JOVEN española para criada de mano o cocinar y limpiar, siendo corta familia; tiene referencias. Telf. A-1079. O-1

DESEA COLOCARSE JOVEN ESPAÑOLA para criada de manos o cuartos y lavar y planchar, es trabajadora y formal, con referencias y va al campo, teléfono U-8239, Matilde. O-1

SE DESEA COLOCAR UNA JOVEN fina para cuartos o comedor. Cose y sirve a la Rusa. habla inglés. Telf. F-4580. O-1

o2 COCINERAS Y COCINEROS

SE DESEA COLOCAR UNA MUCHAcha española, para cocinar y limpiar; sabe cumplir y tiene buenas referencias. Telf. M-2110, Amistad 92, altos. O-2

SE COLOCA UNA SEÑORA ESPAÑOla, de mediana edad, para cocinar y limpiar siendo corta familia; en la misma una joven española para cocinar y limpiar; tienen referencias, Aguiar 51. Telf. M-4631.

SE OFRECE UNA JOVEN ESPAÑOla para cocinar o limpiar a corta familia. Telf. F-2084.

SE DESEA COLOCAR UNA JOVEN española para cocinar y limpiar; tiene referencias. Telf. F-2445. O-2

COCINERA FINA, REPOSTERA, REferencias de casas que trabajó, del país, sin pretensiones, desea colocarse, cocina en general, es de primera; si no es casa solvente y coman muy bien, que no llamen. Telf. A-9307. O-2

SE OFRECE UN COCINERO, MAEStro repostero, chino, sabe cocinar toda clase de comidas; muy práctico, muy limpio y con recomendaciones de casa particular. Informan: Telf. F-6248. O-2

GRAN COCINERO, FINO, ASIATIco, desea colocarse casa particular, muy práctico criollo, española y francesa, hace dulces variados, limpio y formal; tiene muy buenas referencias. Telf. M-4447. O-2

SE DESEA COLOCAR UNA COCINEra española, sabe cocinar española y criolla; desea dormir fuera, no saca comida y ayuda limpieza. Telf. F-1683. O-2

SE DESEA COLOCAR UNA MUCHAcha de cocinera, criada de mano o manejadora; sabe bien su obligación y tiene buenas referencias. Informan en Santa Clara número 16, Habana. O-2

SE DESEA COLOCAR UNA SEÑORA de color para cocinar y limpiar. Tiene buenas referencias. Cantera «El Aguila» La Sierra, Marianao. Andrea Paredes. O-2

COCINERO REPOSTERO PORTORRIqueño ,mulato, con referencias; cumplidor y limpio; casa particular o comercio. Teléfono F-6105. O-2

..DESEA COLOCARSE UNA ESPAñola de mediana edad en casa de moralidad, entiende algo de cocina y criada de mano, tiene buen carácter y es trabajadora. Telf. A-1985. O-2

SE DESEA COLOCAR UNA MAEStra cocinera repostera, de color, fina, nada más que cocina, no hace limpieza más que la de la cocina; duerme en la colocación; no le importa ir al campo. Llame Teléf. F-3437. O-2

DESEA COLOCARSE UNA PENINsular para cocinar y limpiar para corta familia, tiene referencias. Teléfono U-6316, Lagunas 70. O-2

SE OFRECE JOVEN ESPAÑOLA PAra cocinar. Sabe hacer dulces, tiene referencias y otro para criado de mano o cuartos. Telf. I-7677. O-2

o9 JARDINEROS

SE DESEA COLOCAR UN JARDINEro, sabe manejar autos, siempre ha trabajado en casa particular. Informan: Rastro esquina Corrales, Bodega. O-9

o10 OFICINISTAS

PARA TENEDOR DE LIBROS, COrrespondencia maquinita etc., ofrécese español, mucha experiencia; referencias comerciales primer orden. Obispo 81, telf. A-9179. O-10

COMPRAS

1 CASAS

JORGE GOVANTES
COMPRO CASA: $10.000
En Vedado, otra, hasta 15,000 pesos o solar, deberá ser ganga. Cuando haya corriente: F-4170. Informan: D. y Tercera, Vedado. C-1

COMPRO CASAS AL CONTADO, DE Infanta a Cuba. Facilito dinero en hipoteca. Mi seriedad y honradez es bien conocida. Voy a domicilio, Neptuno 208. U-1802, Manuel Llenín.

6 AUTOMOVILES Y ACCESORIOS

JOSE PRESAS. COMPRO MOTOCIcletas de cualquier marca y en cualquier estado. Amarguro No. 51, Teléfono A-7769. C-6

PARA UNA MOTOCICLETA CUALquier reparación o pieza para la misma la Casa Presas le ofrece la mayor garantía! Amargura núm. 51, telf. A.7769. C-6

COMPRO AUTOMOVILES USADOS
En buen estado para la reventa, o propios para desarmar.
ACCESORIOS Y REPUESTOS NUEVOS, DE IMPORTACION Y TMBIEN DE USO. TODOS A PRECIOS BARATISIMOS
J. S. García, Galiano 45, entre Virtudes y Concordia. M-2676. Habana.

9 MUEBLES Y PRENDAS

COMPRO MUEBLES
Archivos, Burós, Cajas, máquinas. Todo oficinas. Compostela No. 55 cerca Obispo, A-7744. V-10

COMPRO ESCAPARATES ANTIGUOS con lunas, los pago a $5 en adelante; sin lunas a $2. Compro lunas aun que estén manchadas. Compro todo lo que vendañ Soy el que mejor pago. M-3209. C-9

A-4775 COMPRO
No venda sus objetos de arte, plata y muebles finos, sin avisar antes al teléfono A-4775. Pagamos mejor que nadie «Los Tres Hermanos». Consulado 94 y 96. C-9

A-7791: COMPRO MUEBLES DE TOdas clases, pianos, radios, máquinas de coser y escribir, baúles, maletas y objetos de arte. A-7791. C-9

A-9666: COMPRO MUEBLES, MAquinas de coser, máquinas de escribir, burós, archivos metálicos, prendas, objetos de Arte, baúles maletas, radios, pianolas, pianos. Todo. Llame: A-9666. A-9

COMPRAS

MUEBLES Y PRENDAS

M-2680 SALUD 26
Compro muebles, casas completas, enseres establecimientos, máquinas de coser y escribir, objetos de Arte, archivos, baúles, maletas. Vendo radios Majestic RCA Víctor y Radiola 90. C-9

ORO
Compramos oro, plata, platino, en joyas, monedas, inclusive rotas, pagando precios máximos. Bureau de Pignoraciones sobre joyas. Interés reducido. Establecidos desde 1893, Obrapía 105. C-9

M-9136 SALUD 11
Compro muebles, máquinas coser, escribir, Contadoras, Baules, maletas, vidrieras, lámparas y muebles. Oficinas en general. Pianos, Radios, Cafés, Fondas, objetos de arte, casas completas. M-9136. C-9

A-6620 COMPRO MUEBLES
En todas cantidades, juegos y piezas sueltas, máquinas Singer, muebles de oficinas, baúles, maletas. Pago más que nadie. «La Moderna», Salud 3. A-6620. C-9

U-5933. COMPRO MUEBLES, RAdios, pianos, máquinar doe coser y escribir, objetos de arte, lunas viejas, compro casas completas, pago más que nadie, operaciones rápidas. Telf. U-5933. C-9

U-4800 EL RAS
U-4800: Compramos muebles todas clases; Porcelanas, bronces, abanicos nácar, antigüedades máquinas escribir, coser, archivos, lámparas, radios, baúles. CASAS ENTERAS, «EL RAS»..., Zanja 52. Hacemos cambios.

COMPRAMOS MUEBLES DE TOdas clases, pianos, máquinas coser, escribir, neveras, adornos, casas completas, también cambiamos muebles nuevos por usados. Teléfono U-7453, San José 7, «La Universal». C-9

U-2530 COMPRO MUEBLES, objetos de arte, oro, plata, pianos, radios, máquinas escribir, baúles maletas, libros, etc. Liquido casas completas. San Rafael y Oquendo. U-2530.

¿SE EMBARCA USTED? LE COMpramos sus muebles y le vendemos los equipajes o le hacemos cambios. Compramos Radios y sillones de inválidos y objetos de valor. Teléfono M-7179. Salud 9. O-9

A-9311. COMPRO MUEBLES. JUEgos de cuarto, sala, comedor, Arte Moderno Renacimiento Español. Escaparates viejos, enseres de establecimientos, baúles, lámparas; maletas. Lo compro todo. C-9

ORO
Compramos prendas de todas clases, de oro, platino, plata o enchape. Monedas de oro y plata de cualquier nación.
CARBALLAL HERMANOS
SAN RAFAEL 138 entre Belascoaín y Gervasio. T. U-5744. Pagamos más que nadie.

U-5933. COMPRO MUEBLES, RAdios, pianos, máquinas de coser y escribir, objetos de arte, lunas viejas, compro casas completas, pago más que nadie, operaciones rápidas.— U-5933.
C-9 2915 12 Marzo 14

ORO, SE COMPRA
A PARTICULARES Y REVENDEDOres, todas cantidades; joyas, casquillos, monedas, todas formas. Pagamos mejor precio. Convénzase. Joyería «LA MINA'. Galiano 69, entre San Miguel y Neptuno. C-9

LLAME AL TELEFONO I-2262 COMpramos muebles de todas clases. Máquinas: coser, escribir y radios. También prestamos dinero sobre joyas u otro objeto de valor.
LA AMERICA
J. del Monte 230. C-9

MUEBLES DE OFICINA
Compro toda clase muebles de oficina, máquinas escribir, coser, sumar, juegos cuarto, comedor y piezas sueltas; equipajes, radios. **La Nueva Regente**, Salud número 1, casi esquina Galiano. M-2655. C-9

A-9540 COMPRO MUEBLES
Vendemos juegos cuartos y comedor, a $20.00. **COMPRO MAQUINAS** coser ovillo, escribir, todas marcas. Juegos cuartos, comedor, sala, radios, etc. El Modelo Monte 402, casi esquina Tejas. A-9540. C_9

10 UTILES DE OFICINAS

PUPITRES, COMPRO, VENDO BUrós, libreros, máquinas de escribir, sumar, calcular, mimeógrafos, muebles de Oficina en general. Llame. Véalos, Villegas 6. Telf. A-8054. C-10

MAQUINAS, BUROS
De Oficina, escribir, sumar, calcular, coser, mimeógrafos, adresógrafos, multígrafos, archivos, cajas caudales, libreros, mesas y equipos Oficinas en general. No reparo precio. Véalos, Villegas 6. Telf. A-8054, Losada. C-10

INSTRUMENTOS DE MUSICA

COMPRO PIANO PAGO DIEZ PEsos más cuarto cola o vertical, diga marca y precio. Operación rápida.— Teléfono M-4866. García. V_11

COMPRO PIANOS DE TODAS LAS marcas que no sean pianolas, ni tengan comején. Llame al Teléfono M-3040. C-11

12 RADIOS

SE DESEA COMPRAR O CAMBIAR un radio, es RCA Víctor 60, con onda corta. Valor 100 pesos. Compro radio de pilas, que sólo cueste 25 a 30 pesos, que esté en buen estado. Dirección: Laureano Barrial, Miranda, Oriente. C-12

COMPRAMOS RADIOS TODAS CLAses, escaparates, juego cuarto, comedor, pagamos bien. Negocio rápido. Cambiamos, reformamos, alquilamos. «La Predilecta», S. Rafael 171, entre Oquendo y Marqués González. U-1729. C-9

LIBROS E IMPRESOS

LIBROS. PIGNORAMOS Y COMPRAmos Tesoros Juventud, Diccionarios Sopena, Hispano-Americano y bibliotecas completas. Dulzaides. O-Reilly 60, entre Habana y Compostela. C-13

OBJETOS VARIOS

COMPRO, VENDO BUROS, ARchivos, máquinas de escribir, sumar, calcular, cajas, libreros, kardex, tarjeteros satélites, sillas giratorias, butacas, estantes de acero, percheros, Progreso No. 3 entre Aguacate y Villegas, M-8638. C-15

COMPRO MOTOCICLETA INDIAN Scout, equipo eléctrico, buena, del 31 adelante. No pago ganas, Encarnación 41, esquina Flores, Víbora. Por la tarde. C-15

ARRENDAMIENTOS

3 FINCAS RUSTICAS

ALQUILO FINCA-QUINTA DE REcreo a 25 minutos de la ciudad. casa amueblada, mampostería y azotea, luz eléctrica, agua cirriente, garage. Informan: Telf. F-1173. AA-3

ARRENDAMIENTOS

3 FINCAS RUSTICAS

J9RDINEROS, AVICULTORES, HORtelanos, arriendo finquita, 7.000 varas cercadas, arboleda, casita de madera para familia, 3 cuadras del hotel «Almendares» frente jardín «La Playa' $12. Teléfono U-3187. AA-3

VENTAS

1 CASAS

VEDADO: PASEO CERCA 17, CASA moderna construcción; 1 planta. 4 cuartos, garage. También en 23. esquina fraile, 2 plantas, techos cemento(garage, Facilidades pagos. Guillermo Delmonte. Habana 84. A-2474. V-1

VEDADO. URGE VENTA CASA LInea, menos mitad costo, moderna, lujo. Bajos, cinco cuartos, tres baños. Altos, tres cuartos, garage dos máquinas Informa: Guillermo Delmonte, Habana 84. A-2474. V-1

ALTURAS DE ALMENDARES: VENdo preciosa residencia, situada Avenida de La Paz. Precio de ganga. Otra en el Vedado, con 6 cuartos y 2 baños, garage 2 máquinas. Precio: 9,000 pesos, P. Quintana, Chacón 23. A-7733. V-1

VENDO 1,800 PESOS, CASA MAMpostería, azotea, sala, saleta, 3 habitaciones, baño, cocina, patio. Véala está vacía, Castillo 40, entre Omoa y San Ramón, Alberto Cuervo, Obispo 59. M-1537. V-1

SE VENDE ESPLENDIDA RESIDENcia calle Baños 192, entre 19 y 21, acera sombra, más de un solar, varios frutales. Informan Teniente Rey 3, altos. Telf. A-9670. V-1

NEGOCIOS DE OPORTUNIDAD

VEDADO, PROXIMA 23, G., MODERna, 4 habitaciones, garage, 12,000 pesos; precioso chalet, lujosísimo, 18,000 pesos. Vale doble, Gerardo Mauriz, Aguiar 100, bajos. M-7586, frente al Banco Canada.

VEDADO: LUJOSA RESIDENCIA, casi regalada; otra moderna, 6,500 pesos; chalet 4 habitaciones, garage, 2 baños, 10,000 pesos, Gerardo Mauriz, M-7586, Aguiar número 100, frente al Banco Canada.

MEDIA CUADRA GALIANO, MOderna, 2 plantas, 7 metros frente, 7,000 pesos, esquina Campanario, renta 40 pesos, 3,500 pesos; prórima los Muelles, 3 plantas, comercio, 9,500 pesos, Gerardo Mauriz. M-7586, Aguiar núm. 100. V-1

GANGA: VENDO CALLE 15 CERCA C, una planta, 683 metros; jardín; portal; sala; recibidor; hall; 6|4; comedor; 2 baños; garage 2 máquinas; Precio: $14,500. Campanario, Aguiar 68. M-7785.

VENDO CASA NUEVA, HORROROSA ganga. Calle D entre 14 y 16. Almendares. Verse a todas horas. Otra Calzada de Columbia entrada Belén, punto ideal. Otras próximo a fabricar en la Sierra. Informes: Sr. Gómez, Calzala de Columbia y 4. V-1

VENDO: $2,000 CASA MAMPOSTEría, sala, recibidor, 3 habitaciones; baño; cocina; patio. Castillo 40 entre Omoa y San Ramón. Véala, está vacía. **Alberto Cuervo,** Obispo 59, Teléfono M-1537. V_1

2 SOLARES

VEDADO: CALLE 23, VENDO SOlar de esquina, con una medida de 22 x 30, a 7 pesos metro; otro, Calle M., entre Línea y Calzada, 12 x 50, a 10 pesos metro; otro, Quinta Avenida, Reparto Miramar, 2,800 varas, esquina fraile, a la entrada del Reparto, a $6.25 vara, P. Quintana, Chacón 23. A-7733. V-2

SOLAR ESQUINA, LLANO, 625 VAras, a 2 pesos, rodeado buenas residencias, Reparto Santa Amalia, cerquita Calzada; solar centro, 150 metros, 45 pesos, Reparto Los Mameyes, Neptuno 208, pegado Oquendo. U-1802. V-2

ALTURAS ALMENDARES. URGE venta solar 600 varas, situado Avenida del Parque. Precio $2.500; otro frente parque Fuente Luminosa, mide 552 varas. Precio $600. Dueño: teléfonos A-7733, FO-2188. V-2

GANCA. A PRECIO DE SITUACION
se vende el solar situada en Manrique y San José, informan Finlay 143, Sr. González. V-2

3 FINCAS RUSTICAS

LA MEJOR INVERSION: FINCA 1 Y media caballería, tierra excelente, tabaco, frutos menores, muchos frutales, frente camino real, muy cerca de Bejucal, arrendada desde hace 30 años, buena aguada. Precio: 6,500 pesos, Neptuno 282 moderno. Telf. U-3489. V-3

VENDO O CAMBIO PEQUEÑA FINca menos de una caballería, muchas frutas en San Francisco de Paula. Deseo propiedad en Vedado valuada en $8,000. Escriba a G. P. periódico DIARIO MARINA. V-3

URGE VENTA FINCA 3 CABALLErías, buena tierra, situada en Hoyo Colorado. Precio: $6,500. Dueño: Teléfono FO-2188. V-3

4 ESTABLECIMIENTOS

SE VENDE PUESTO DE FRUTAS Y frituras, local propio para ampliar negocio, Belascoaín 17. V-4

BODEGA SOLA EN ESQUINA. VENdo $500, surtida, poco alquiler por tener que embarcar. Informan, Cueto núm. 80, esquina Santa Ana. V-4

6 AUTOMOVILES Y ACCESORIOS

SE VENDE UNA CUÑA BUICK DE 1930, en perfecto estado. Se puede ver en la Calle O. número 8. Para informes, en la misma, Apartamento número 3, Ramiro Borges. Se da muy barata. V-6

VENDO CADILLAC TIPO 63, GOmas de paquete, motor, pintura flamante, 5 pasajeros. Vendo Contadora National, marca $99.99, Casa Eléctrica, San Miguel 175, esquina a Marqués González. V-6

CRYSLER, SE VENDE UNO NUEVO prácticamente, pinturas, gomas y vestidura inmejorables, Juan Delgado y Avenida de Acosta. Preguntar por Sánchez. Oferta razonable se liquida. V-6

VIRTUDES No. 28, ENTRE AGUILA y Amistad, se alquila una habitación lavabo, agua corriente, con balcón a la calle, para hombre solo o matrimonio sin niños. M-9392. B-4

VENDO FORD SEDAN DE 2 PUERtas del 1930 precio situación, Zanja 142. Garage. V-6

CAMIONES DE ESTACAS CHEVROlet de una media tonelada, en perfectas condiciones. Vendemos tres baratísimos. Agencia Ford de Marianao. F-0-9240. V-6

CAMION FORD DE OCHO CILINdros, de una media ton., como nuevo, recogido por falta de pago; se vende en precio de oportunidadñ Agencia «Ford» de Marianao. F-0-9240. V-6

¡GANGA! UNICA ESQUINA FRAILE Miramar y La Sierra, 1300 varas, ideal construir residencias, doblará va lor antes un año. Directamente dueña teléfono M-6412, no trato con Corredores. V-6

OMNIBUS FORD DE 1931 COMPLEto en buenas condiciones se vende barato y con facilidades de pago. Agencia Ford de Marianao. FO-9240.

AUTOMOVIL SEDAN DE DOS PUERtas, muy económico, en perfectas condiciones de funcionamiento. Vendemos muy barato. Agencia «Ford» de Marianao F-0-9240. V-6

VENDO FORD CERRADO. EMPEdrado 8, garage.
V-6 2913 12 Marzo 14

VENTAS

6 AUTOMOVILES-ACCESORIOS

TANQUE PARA CAMION, propio para alcohol • gasolina, 3 compartimentos, 1000 galones de capacidad, completo y con sus llaves y depósito de medidas, en ganga. **Agencia Ford de** Marianao. FO-9240.

SE VENDE UN MOTOR DE PETROlee de 4 tiempos, marca Deutz-Otto, de 20 H. P., y un motor eléctrico de 50 H. P. Puede verse en los talleres de madera de Eulogio Ruiz. Vives 153. Teléfono A-0566. V-7

7 MAQUINARIAS

ME VOY A ESPAÑA, VENDO SIErra sinfín, segueta mecánica, taladro, amoladora doble, transmisiones, poleas motor eléctrico 5 HP. barato. Puede verse, para informes Montesino, Avenida Wilson 112, Vedado. V-7

SE VENDE EN GANGA, MAGNIFIco molino de martillo, propio para moler paral, espartillo, maíz y cualquier otra materia en general. Cinco meses de uso. Para informes: Benjumeda número 33. Telf. U-5522. V-7

BOMBAS PARA ELEVAR AGUA, motores y dinamos todo garantizado. Reparaciontes Calle 2 No. 304, Vedado Telf. F-1805. Zulueta. V-7

VENDO APARATO ALEMAN PARA tostar café Rápido Ideal 100 kilos; y 25 criollo 60 libras; 1 molino café despedradoras de café, Cueto 190, cerca Luyanó, Juan López. V-7

EL CENTRAL. COMPRA Y VENTA de maquinaria, motores de petróleo y eléctrico, gasolina, calderas, bombas de agua en todos los tamaños, ejes de trasmisión, chumaceras, poleas, correas y efectos eléctricos. Cristina 38-D, esq. S. Felipe. X-1615, Vicente Sánchez. V_7

v-8 DE ANIMALES

SE VENDE UNA NOVILLA RESENtina, de media raza, con su ternera. Puede verse en Villa Berta, Arroyo Naranjo. V-8

SE VENDE A PRECIO DE SITUAción, mulos de todas clases, caballos de monta, Ponny carros y arreos de toda clase, arañas, faetones. Marina esquina a Atarés, J. del Monte frente al talles de Gancedo. Teléfono X-2876. **Jarro y Cuervo.** V-8

MUEBLES Y PRENDAS

CASA ARECHAGA, SI USTED NEcesita muebles, visite los talleres del Siglo, donde encontrará preciosidades por poco dinero; compre directamente y comprará lo mejor. Manrique 189, Ebanistería. V,9

VENDO REGIOS JUEGOS ARTE MOderno, caoba, cuarto 3 cuerpos, butacón seda, sala espejo colgado, comedor Renacimiento elegantísimo, nevera porcelana, lámparas modernas, baratísimas, Estrella 129, Campanario y Lealtad. V-9

OBJETOS DE ARTE, GRAN LIquidación, porcelanas, bronces marfil, máquinas escribir y coser, juegos comedor, cuarto, sala, lámparas, pianos, neveras. Los Tres Hermanos. Consulado 94 y 96. M-4775. V-9

MUEBLES DE TODOS ESTILOS,
especialmente «Arte Nuevo» y fabricación rápida a elección del cliente, con grandes rebajas al contado y ventajosas facilidades de pago. Tenemos comprador para sus muebles en cambio por los nuestros y liquidamos a como quiera todas las existencias, así como lámparas, relojes de pie y de pared, radios, etc. Alquilamos incluso los de lujo, dándole opción a comprarlos con la mitad de rebaja. «La Casa Ruisánchez», Angeles 13, esquina a Estrella, (del 25 al 31). - Teléf. A-2024.

SALUD 11
Le ofrece los mejores muebles. Precios increíbles. Juegos cuarto $25; sala, $15; comedor, $30; recibidor moderno, $30; lámparas, neveras, camas sillas sillones pianos radios, máquinas coser, escribir, contadoras, vidrieras baúles, maletas. Aquí encuentra todo lo que usted necesite. Visite ésta su casa, Salud 11. También le compro sus muebles. Llame al M-9136. V-9

FAMILIA VENDE TODOS SUS MUEbles, lujoso juego de cuarto, caoba moderno, sala, recibidor comedor piano, lámparas todo flamante, urge venta. San Miguel No. 97 bajos, entre Lealtad y Campanario. V-9

MUEBLES EN GANGA
Liquido a primera oferta y hacemos encargos, arreglos y cambios. «El Cedro», Galiano 123, ent. Zanja y Barcelona. V-9

MUEBLES EN LIQUIDACION
Desde el más fino al más modesto. Juegos de cuarto $35. Comedor $24. Recibidor $30. Aparadores $7.00. Mesas $5.00. Especialidad en objetos de arte, antigüedades. También tenemos un sillón de inválido. Salud núm. 9. M-7179.

LA CASA INGLESA
V-9

LIQUIDACION
Objetos de arte propios para regalo, o persona de refinado gusto. Gran surtido en adornos, porcelana, bronce, marfil, lámparas, cuadros, juegos de plata, candelabros, apliques.

PIANOS Y RADIOS
Gran surtido en pianos de absoluta garantía al alcance de todas las fortunas y facilidades de pago. Radios de varias marcas a precios de verdaderas gangas

LIBROS DE MEDICINA
derecho y literatura, gran surtido a como quiera. Compramos y cambiamos objetos de arte, pianos, radios, oro y plata. San Rafael y Oquendo.
«LA PREDILECTA» U-2530.

MUEBLES BARATOS
A verdaderos precios de gangas. Liquidación permanente de juegos de sala, cuarto y comedor.
VENGA A VERNOS ENSEGUIDA
Ahorrará dinero. Facilidades de pago. Tomamos sus muebles a cambio.
LA CASA LOPEZ 14 NY
Belascoaín 76, entre Jesús Peregrino y Pocito. Tel. U-4541.
V-9

SE VENDE JUEGO DE CUARTO caoba, 3 cuerpos, lunas interiores, completamente nuevo, gavetería enlazada; por la mitad de su valor. Monte 146 bajos. Telf. A-2035. V-9

VENDO JUEGO CUARTO BARNIZAdo muñeca, $28. Juego cuarto 3 cuerpos, coqueta modernista. Juego comedor caoba. Sala finísimo. Piano moderno. Jesús del Monte 27, altos a una cuadra esquina Tejas. V-9

MUEBLES EN GANGA
Juegos cuarto $25; sala $15; comedor $30; escaparates $7; con lunas $12; camas $5; mesas correderas, $4; aparadores $5; 6 sillas y 2 sililones, $9; máquinas de coser e infinidad de objetos. Se compran y cambian muebles. San Rafael 107. U-7926. V-9
LA PRINCESA.

MUEBLES EN GANGA
Juegos cuarto Arte Moderno, $4 mensuales; comedor, caoba, último estilo $3.00 mensuales; sala o recibidor modernísimo $3.00 mensuales; juego cuarto 3 cuerpos caoba, últimas creaciones $5.00 mensuales. Precios muy bajos.
"LA EMINENCIA", NEPTUNO 188

VENTAS

9 MUEBLES Y PRENDAS

MUEBLES EN GANGA. SE LIQUIdan más de cincuenta juegos de cuarto, comedor, sala e infinidad de piezas sueltas a precios baratísimos. Damos facilidades de pago. Compramos y cambiamos muebles. Neptuno esquina a Soledad. Tel. U-1360. V-9

RARA OPORTUNIDAD SE OFRECE para adquirir a un precio razonable, regia biblioteca de cinco piezas, estilo Renacimiento (Salomónica). Calle 17 No. 145, bajos, entre J y K. (Vedado). V-9

INSTRUMENTOS DE MUSICA

SE VENDE UN PIANO MUY FINO y muy barato, Monte 18, entre Aguila y Angeles, Casa de Música. V-11

VENDO PIANO STEINWAY CUARto cola y Benich vertical, como nuevos, por menos de la mitad de su costo. Se dan facilidades, San Rafael 57, esquina Campanario. V-11

COMPRAMOS PIANOS DE TODAS las marcas, Monte 18. Telf. A-3091. V-11

GRAN LIQUIDACION DE PIANOS,
a precios nunca soñados, propios para personas de gusto, y al alcance de todas las fortunas. Facilidades de pago. «La Predilecta', San Rafael y Oquendo.
Oquendo. V-11

AFINADORES

AFINE SU PIANO POR 2 PESOS, con toda garantía y seguridad, Manuel Domínguez, afinador mecánico graduado en la Escuela «Danguard», de New York. Taller: Zulueta 36 y medio. M-3040 y M-4761. Habana. V11

AFINADOR: COMPOSITOR PIANOS, pianolas; experto graduado Estados Unidos. Prontitud, garantía. Precios módicos. Afinar: $2. Salgo campo. Avisos profesor Vidal Cuvelier. San Pablo 30. Cerro. Teléfono A-8606.

12 RADIOS

RADIO-ELECTROLA RCA VICTOR Superheterodino, suntuoso mueble Renacimiento, la más clara concepción de la música de Discos y del Aire costó 1,500 pesos, extraordinario, liquídolo 125 pesos. Verlo: 12 a 2, 6 a 9 p. m., San Francisco 55, (entre Pocito y Jesús Peregrino). V-12

RADIO RCA, MODELO 80, CASI nuevo; otro Boch, muy barato. Se vende en Almendares 8, entre Carlos III y Lugareño. V-12

RADIOS MAJESTIC 1934, DESDE
$4.00. mensuales, nuevos. Acepto parte pago. Radios, muebles, usados. Compro, vendo y cambio. Véalos: Jesús del Monte 27, altos, una cuadra esq. Tejas. A-4704. V-12

LA MARAVILLA EN RADIOS MAjestic, segunda serie 1934 a plazos desle $4.00 mensuales, Pida una demostración al U-4205. San Miguel 129 altos, entre Gervasio y Escobar. V-17

15 OBJETOS VARIOS

SE VENDE UN MOLINO DE CAFE, un armatoste y una vidriera propia para billetes, se da barato. Gervasio 130 B, entre Zanja y San José. V-15

GANGA: SE VENDE UNA MAQUIna de hierro de 5 x 16 metros y dos de 5 x 8 idem., propias para patios, Aguiar 92, informan. V-15

FRASCOS DE VIDRIO
nuevos. LA COMERCIAL, Habana 85, entre Lamparilla y Obrapía, entrada por el zaguán. De 9 a 11 y de 2 a 4. V_15

BARATOS
Más de 350 artículos diferentes de quincalla; juguetes; papelería; efectos de escritorio y colegio, sorpresas para caramelos, perfumería, semillas de hortalizas. Remitiremos catálogo gratis a comerciantes del interior. COMPAÑIA COMERCIAL AGRICOLA. Habana 85, Habana. V-15

OPORTUNIDAD, MARCOS PARA retratos, diplomas, gobelinos. Realización cuadros marcos. Importación directa, calidad y precios sin competencia. Visítenos. Casa Martorell, Aguila 90, casi esquina San José, M-1555. Molduras refractarias al comején. V-5

REPARACIONES

9 MUEBLES Y PRENDAS

REPARACIONES DE NEVERAS DE todas las marcas, esmaltamos con laca. Repuestos de todas clases, rápida atención. Precios económicos.— Avísenos, Sitios 16. Telf. A-5901. R-9

REPARACIONES MUEBLES CASA Pardo. U-5761. Por poco dinero barnizamos a muñeca, esmaltamos (Duco), pintamos mimbres a vapor. Tapicería general. Reformamos, dejándolos modernos. Azogamos espejos. Trabajos garantizados. San Rafael 130

DINERO - HIPOTECA

d1 SE TOMA

SE TOMAN EN HIPOTECA DE $2000 a $3,000 del 8 al 10 por 100 sobre casa de la Habana que ofrece garantía. Para doble capital. Sin intervención de Corredores. Dr. González, Habana 37, altos. Telf. M-8409. D-1

DINERO SOBRE AUTOMOVILES, camiones, joyas y valores. Grandes y pequeñas cantidades, inmediatamente, Zulueta 24. D-1

PARA HIPOTECAS. NO PIERDA tiempo, vea a Martínez y Prieto O-Reilly número 23, Teléfono A-6951. Grandes y pequeñas cantidades facilitamos a bajo interés. Habana, Marianao y sus barrios A-6951

d2 SE OFRECE

DOY DINERO EN HIPOTECAS, AL 7 por ciento, cualquier cantidad. Operación en 24 horas. Compro y vendo casas, Alberto Cuervo, Obispo 59. M-1537. D-2

DINERO EN HIPOTECA AL 6 Y 8% cualquier cantidad que Ud. necesite, también compro 1 casa en Vedado de 1 a 2 plantas, trato directo. Quintana, Chacón 23. A_7733. D-2

HIPOTECAS SOBRE FINCAS RUSticas, me urge colocar cinco mil pesos, fraccionados, en las carreteras que se dirigen a San Antonio, Vereda Güira o Alquízar, desde La Habana. Directo, J. Llanes, Sitios 42, esquina San Nicolás. Telf. M-2632.

DINERO
No pierda tiempo. Cuando necesite tomar dinero en hipoteca o pagarés, vea a Fernández Alvarez, San Ignacio No. 50 Telf. A-4432, de 2 a 5. Operaciones rápidas yabsoluta reserva.

PRESTAMOS
DINERO SOBRE JOYAS
Desde el 1 %
Vendemos muebles, joyas, baúles y maletas
SE COMPRA ORO
«LA PERLA»
Animas 84, casi esp. a Galiano.

DINERO-HIPOTECA

d2 SE OFRECE

FACILITO DINERO EN HIPOTECA también fincas rústicas, bóvedas panteones. Compro créditos hipotecarios. Mucha reserva. J. Llanes, Sitios 42, esquina a San Nicolás. Telf. M-2632. D-2

TOMO EN PRIMERA HIPOTECA $2,800 al 10 por 100 sobre casa 2 plantas, moderna, valorada hoy en $10,000; tratos directos. FO-2188 y A-7733. D-2

d3 BONOS Y ACCIONES

VALORES, COMPRO ACCIONES Compañía Cubana de Electricidad Compro y vendo bonos y acciones de todas las Compañías cotizable y no cotizables en Bolsa. Manuel Piñol Obrapía 17.
D-3 2875 12 Marzo 31

d4 GIROS Y LETRAS

N. GELATS Y COMPAÑIA
Las tenemos en nuestras bóvedas, construidas con todos los adelantos modernos y las alquilamos para guardar valores de los interesados. En esta oficina daremos todos los detalles que se deseen.
CAJAS RESERVADAS
106 Aguiar 108 esq. a Amargura. D-4

PARA LAS DAMAS

pd3 INTERES PARA LAS DAMAS

ENVIE VEINTE CENTAVOS EN SEllos de Correos y recibirá inmediatamente un ejemplar de MUNDO FEMENIL, figurín que es la última palabra en modas femeninas para la primavera, con interesante texto y numerosos modelos ilustrados a todo color. Por igual cantidad remitiremos franco de porte, el patrón del figurín que se desee, indicando el número correspondiente. **Mundo Ilustrado,** Centro Asturiano, Habana. PD-3

MADAME KUZMA: EX-MOLELISTA de las principales casas de París y Viena, Creadora en sombreros finos, avisa a su distinguida clientela que tiene a la venta sombreros nuevos, últimos modelos, desde $2.50 en adelante. También se arreglan sombreros, última moda desde $1.00. Amirtad y San Rafael, frente al Ten-Cent. PD-3

SOMBRERERA. TRAZO MODELO que desee reformar 50 cts, planchar, engomar, 30 cts. Modista corto, entallo, 50 cts. Se hacen nuevos a $1.00. San Rafael 41C, farola a la puenta. A-2492. Celestina. PD-3

CORTE Y COSTURA
Señorita González, Profesora de Corte y Costura recien llegada de Europa con grandes novedades de la moda elegante con su taller f estudios en Aguacate 35, altos, casi esquina a Obispo. Hace por figurín toda clase de vestidos y confecciones a precios situación. Da clases de lo mismo, día y noche con su título en tres meses. Hágale una visita y saldrá complacida. Aprenda hacer su ropa por poco dinero. PD-3

SISTEMA CORTE ALEMANY
Academia. Encontrará facilísimo y perfecto; invento nuevo, precios y clases especiales, por ajuste terminará con título 2 meses y clases domicilio y correspondencia. Matilde Alemany, San José 9 entre Aguila y Galiano Sucursal Calzada Luyanó 223. Profesora Máxima.

ENSEÑANZAS

e1 PROFESORAS Y PROFESORES

FRANCES, POR PROFESORA GRAduada de la Escuela de París. Clases en su casa y a domicilio. Informes: F-1551. E-1

ACADEMIA DR. RABIÑA
$1.00. CADA ASIGNATURA. CLASES individuales. Inglés, Francés, Alemán, Taquigrafía «Pitman» y «Gregg» Mecanografía, Ortografía, Teneduría de Libros, Correspondencia, Aritmética, CLASES POR CORRESPONDENCIA. Asignaturas del Bachillerato. Curso Procurador. Pida Prospectos. Neptuno 78 y 80, altos, esquina Manrique, Tel.fono M-7849. E-1

PROFESOR DE BAILES
Enseño rápido y económico bailar Son, Vals, Tango etc. etc. Doy clases a domicilio. Cárdenas Nro. 3, So. Po. M-7372. P Servelló. E-1

PROFESORA TAQUIGRAFIA «PITman», mecanografía al tacto, Ortografía. Instrucción, corte, Costura, bordados. Da clases particulares y en colegios. Enseñanza práctica y rápida. Precios módicos. X-3406.

MISS CHRISTIAN, TIENE HORAS disponibles para dar clase conversación inglesa. Señoras, señoritas exclusivamente. Prepara discípulas examen Instituto. Múltiples referencias cubanas. Llamen: U-3720. Domicilio: Línea esq. 14. E-1

INGLES.
Enseñado por profesora americana. Sorprendentes resultados en pocas semanas. El discípulo leerá, escribirá y hablará el inglés en breve tiempo. Lecciones a domicilio también. Miss Kapan. Hotel «Royal Palma. A-7277. E-1

e3 ACADEMIAS

ACADEMIA DE EQUITACION. Director Propietario: Antonio Barrinat. Aldabó (Los Pinos). Clases diurnas y nocturnas. Alquilo y admito caballos a piso precios módicos. Campos propios para pasear a caballo. E-3

e4 CONSERVATORIOS

CONSERV. DE LA FILARMONICA
TTE. REY 71, ALTOS. M-3223 Enseñanza de Solfeo, Teoría, Piano, Arpa, Violín, y demás instrumentos musicales. Armonía e idiomas, inglés y francés. Profesorado de la Orquesta Filarmónica. Cuota mínima $1.50 mensual con derecho a asistir a los conciertos de la Orquesta Filarmónica. E

INTERES GENERAL

GRATIS: ¡SUERTE! ¡RIQUEZA! ENviando 10 centavos sellos, remitiremos maravilloso «Cuadrado Griego', (siete piezas), acompañado opúsculo «Hogar que Encanta», asuntos útiles, prácticos, «Magistral», Monte 78, Habana.

SE LIQUIDAN VARIOS LOTES DE sacos de yute, de 13 arrobas, propios para carbón y azúcar; también hay de algodón, de 5 y 10 libras. Véalos en Luganó 51, a dos cuadras de Toyo. I-G.

DISFRACES PARA CARNAVAL.
Alquiler: Cosacos, Rusas, Pompadours, Gauchos, Capuchones chinos, Húsares, Gitanas, Piratas, Sevillanas, Antifaces, Pelucas, Barbas, Bigotes, Gran Lujo, «Pilar», Virtudes 28, entre Aguila y Amistad. M-9392.

POR GRATITUD y para bien de los enfermos del Estómago, Hígado, Vesícula biliar, Colitis, Ulcera, Intestinos, etc., enviaré nombre y detalles del notable patente moderno, que gracias a Dios me libró, en poco tiempo, de antiguos y dolorosos sufrimientos. Mande las señas a Joyería Marzo, Galiano 88. Habana.

AVISO A LOS PROPIETARIOS. LE alquilo, cobro y atiendo sus casas apartamentos y habitaciones por módica comisión, experimentado en esta labor, pongo a su disposición mis conocimientos ni soy mecánico ni conozco ningún arte u oficio. solamente administro propiedades. (Altas referencias). Dirección: Pozos Dulces núm. 3. Aquí mismo alquilo gran nave 600 metros. Maximino Martínez. I-G

M.E.C.D. 2016

Marzo 20 de 1934 DIARIO DE LA MARINA Ejemplar 5 centavos

AL MARGEN DEL CABLE

Una Academia de Derecho

(Por RAUL MAESTRI)

Accedo muy gustoso al deseo de mi viejo amigo el doctor Luis de Feria, de recoger en esta sección esa actualidad que representa la Academia Privada de Derecho, próxima a constituirse, o mejor, a resucitar, ya que se trata de una Institución que en años pasados se dió a conocer amplia y ventajosamente.

No he de hablar, ciertamente, del aspecto personal de la iniciativa, aunque no fuera más que por una elemental modestia. Tampoco siquiera del doctor Feria, animador actual de la empresa, joven jurista harto conocido ya.

Si en cambio, de la genérica razón de ser que corresponde a instituciones como ésta que nos ocupa. Ya de ello tuvimos entre nosotros buena prueba en el auge y merecimientos que se conquistó la antigua Academia de Derecho. Esta circunstancia revela, por sí sola, que la Academia respondía a una necesidad, y no menos que la Academia supo satisfacer esta necesidad cumplidamente.

En la actualidad, y a despecho de todos los cambios habidos, no hay razones para suponer que esta necesidad ha desaparecido. En primer término, no hay, ni puede haber en modo alguno, incompatibilidad o concurrencia entre la Universidad oficial y los centros de enseñanza privada universitaria que, como éste jurídico, pueden surgir en lo adelante. Sí, en cambio, una cierta división de funciones atendiendo a las distintas posibilidades y fines del personal estudiantil interesado.

En cuanto a lo puramente intelectual, la situación no es menos clara. La Universidad es, y será, el centro que marca la pauta, y no redunda sino en beneficio de la pauta y del centro que se establezca y mantenga el mayor número posible de tributarios. El mayor y el mejor, por supuesto. Y de la última calidad, que al cabo decide de la cantidad, será el público interesado el que opinará y juzgará.

La experiencia de Cuba, al respecto, está de acuerdo con la experiencia extranjera. Yo recuerdo, de las Universidades de Alemania en que he estudiado, Academias privadas que desarrollaban una obra análoga a la que aquí contemplamos. Obra múltiple: de reiteración e insistencia pedagógica, de enseñanza privada a grupos o personas, de focos un poco marginales del ambiente y el espíritu universitario, de posibilidad de estudio sistemático para quienes, por cualquiera causa, se veían impedidos de asistir a los cursos oficiales de la Universidad.

Probablemente el doctor Luis de Feria trae un conocimiento parecido de su larga permanencia de estudiante en Francia, en la Sorbona. Y es a él a quien ha tocado el mérito y el esfuerzo de una iniciativa cultural y académica como ésta, apenas se vuelven a ofrecer en Cuba las primeras condiciones para actividades de esta índole.

La Academia de Derecho—según tengo entendido—abrirá muy próximamente sus cursos, comprensivos de todas las disciplinas que aquí se cursan bajo el acápite general de Derecho Privado. Y al parecer, los preparativos hasta ahora realizados se están viendo premiados por un éxito superior a las esperanzas abrigadas por los promotores de la obra.

Porque en la obra vemos un empeño que no puede sino redundar en beneficio de los estudiantes y de la cultura universitaria, y porque en los encargados de llevarla a cabo vemos la garantía de esta promesa, no sabemos sino desear la más venturosa existencia a la Academia de Derecho resurrecta.

EN OCTUBRE, FILIPINAS TENDRA CONSTITUCION Y GOBIERNO AUTONOMO

Hasta el año de 1944 no se concederá al archipiélago la independencia de modo total

Al expirar el período de transición, el Presidente de los E. Unidos dictará una proclama reconociendo completa independencia, reservándose el derecho a bases carboneras

WASHINGTON, marzo 19 (AP).—El Senado espera aprobar en seguida el proyecto de ley procedente de la Cámara de Representantes que concede la independencia a las Islas Filipinas para 1944, autorizando entre tanto al Archipiélago para que adopte una Constitución e instituya un gobierno autónomo para el primero de octubre del presente año.

El gobierno autónomo de las Islas Filipinas quedará sujeto, sin embargo, a ciertas limitaciones que tienden a salvar las responsabilidades de soberanía de los Estados Unidos.

Hasta 1944, fecha en que las Filipinas alcanzarán la independencia completa, sin las reservas que impone la ley del Congreso americano, ciertos productos filipinos podrán ser importados por los Estados Unidos sin el pago de los derechos arancelarios hasta ciertos límites y la inmigración de naturales de ese país quedará limitada a cincuenta cada año.

Cesará la soberanía de los Estados Unidos y obtendrán las Filipinas una completa independencia el 4 de julio siguiente a la expiración del plazo de transición, a cuyo efecto en ese día el Presidente de la República dictará una proclama reconociendo la independencia absoluta del Archipiélago. En esa proclama los Estados Unidos renunciarán a las reservas militares que estarán en vigor hasta entonces, pero se reservarán el derecho a tener carboneras navales, lo que será objeto de conferencias entre los dos gobiernos una vez que Filipinas sea completamente libre.

APRUEBA LA CAMARA LA COMPRA DE PLATA CON PRIMA

WASHINGTON, marzo 19 (AP).—La Cámara de Representantes, por 257 contra 112 votos aprobó hoy la compra de plata en el extranjero con prima del 25 por ciento sobre el precio mundial, con la condición de que se usen para adquirir exportaciones de productos agrícolas americanos.

El proyecto pasa ahora al Senado, donde se duda que tenga la misma acogida que en la Cámara, a causa de que se opone a ello el Secretario interino de Hacienda, Henry Morgenthau, que lo considera inoportuno.

RECHAZADAS LAS ENMIENDAS DEL SENADO A UN PROYECTO

WASHINGTON, marzo 19 (AP).—La Cámara de Representantes ha rechazado las enmiendas que introdujo el Senado en el proyecto de ley aprobado por ella a fin de incluir el ganado entre los artículos agrícolas sujetos a limitación. Las enmiendas del Senado agregaron varios otros productos.

El proyecto irá ahora a la Comisión Mixta.

Un contralmirante de la flota soviet en Estados Unidos

«Densos nubarrones se ciernen sobre el Asia—dijo—y debemos estar preparados, por si acaso»

NUEVA YORK, marzo 19.—(AP) El Contralmirante Paul Oras, agregado naval a la Embajada de Rusia en Washington, ha llegado en el trasatlántico italiano «Conte di Savoia» en compañía de su esposa y sus dos hijos.

Hombre corpulento y de pelo rojo, el almirante Oras, con sus 37 años, es uno de los jefes más jóvenes de la armada soviética.

En correcto inglés, una de las siete lenguas que habla, manifestó a los repórters que el programa de la flota rusa va a desarrollarse rápidamente y no trató de ocultar el hecho de que Rusia está construyendo formidables defensas en todas sus fronteras.

Agregó que sus propósitos son pacíficos y que solo aspira a que se la deje en paz, aunque está siempre dispuesta a defenderse.

«Densos nubarrones están extendiéndose sobre el Asia—dijo—y debemos estar preparados para defendernos si es necesario; pero como Stalin ha manifestado Rusia no pretende tierra alguna de otro país, aunque no cederá ni un milímetro de tierra de su pertenencia».

El Almirante Oras explicó que su grado no era realmente de contralmirante, porque los rusos no emplean títulos de ninguna clase en sus actividades militares. Los grados se cuentan por números y los de los oficiales de la marina oscilan del uno al trece. El suyo es el número once que corresponde a contralmirante en los países extranjeros.

En la marina rusa, tanto él como los demás oficiales solo reciben el título de Jefe-Camarada.

El Almirante Oras ostenta la condecoración de la Orden de la Bandera Roja, concedida por meritorios servicios en 1918, cuando era segundo comandante del rompe-hielos «Krassin» que fué al Polo en busca de la expedición italiana de Mobile.

Añadió que la armada rusa que antes de la guerra tenía un deplazamiento de 600.000 a 700.000 toneladas cuenta actualmente con unas 400 mil y que el programa de construcciones se va realizando satisfactoriamente.

Los hijos del almirante son Lelio, de nueve años, y Ada de cuatro y medio.

Su último destino fué el de attaché naval en la Embajada de Roma, donde estuvo más de un año.

TRES NUEVOS SANTOS FUERON PROCLAMADOS POR EL SUMO PONTIFICE

CIUDAD VATICANA, marzo 19. (AP).—El Papa Pío XI, proclamó Santos en la ceremonia celebrada hoy en la Santa Sede, a Teresa Redi, Pompilio Pirrotti y Giuseppe Cottolengo.

Varias palomas llevaron la noticia de la canonización de San Cottolengo desde la Basílica de San Pedro a los principales capítulos del Instituto de la Divina Providencia que fundara.

Los mensajes de que fueron portadoras las palomas, escritos en italiano, proclamaban a los capítulos extranjeros las mayores esperanzas de la Orden.

ESCOLARES COMUNISTAS Y NACIONALISTAS HAN COMBATIDO EN BULGARIA

SOFIA, Bulgaria, marzo 19. (AP.) Un grupo de alborotadores comunistas pintó de rojo la iglesia situada al sur de la villa de Wetren, como protesta contra la prohibición de reuniones para celebrar el sexagésimo tercero aniversario de la Comuna de París.

Muchos estudiantes recibieron lesiones en las luchas que se produjeron entre escolares comunistas y nacionalistas. Los obreros comunistas intentaron libertar a los camaradas presos de las estaciones policíacas.

Las persistentes nevadas hacen correr el peligro de las desastrosas inundaciones a muchos pueblos de E. Unidos

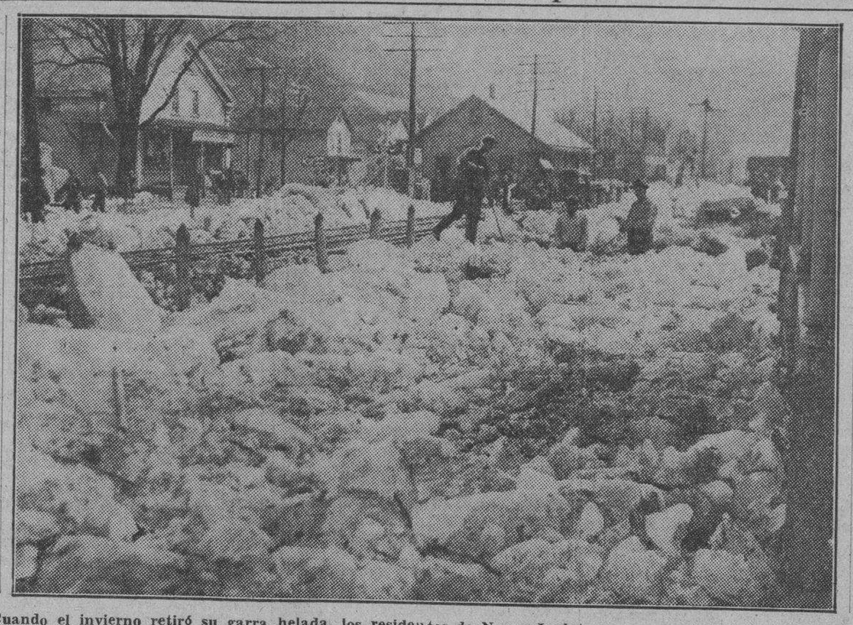

Cuando el invierno retiró su garra helada, los residentes de Nueva Inglaterra se encontraron ante el grave problema de las inundaciones. La rápida fusión de las recientes nevadas produjo corrientes que inundaron sus orillas en muchos sectores del litoral oriental y los témpanos de hielo del río Hudson aumentaron la ansiedad del pueblo, cosa que también ocurrió en el valle de Connecnicut. La presente foto se obtuvo en el pueblo de Wassaic, Nueva York, cuando el deshielo aumentó las aguas del arroyo Turkey Hollow, inundando el pueblo, las que, al retirarse, dejaron en las calles cubiertas de grandes trozos de hielo.

En Alemania se califica de misión histórica la política exterior seguida por Italia

Un diario alemán, órgano oficioso de Hitler, dice que las palabras del «Duce» causan impresión de firmeza y franqueza, con fuerza para destruir la red de combinaciones y leyendas

BERLIN, marzo 19.— (WP).— El discurso de Mussolini ante los líders del Partido Fascista ha producido una tempestad de opiniones adversas y favorables en las principales capitales de Europa, y la «Correspondencia Diplopolítica», considerada como un órgano oficioso del Gobierno de Hitler, hace extensas consideraciones sobre las ideas y conceptos del Duce.

En primer lugar tenían que ser muy gratas a los oídos alemanes las palabras de Mussolini con respecto al desarme y a la posición de cada país en estos momentos: por ello se califica a la política exterior italiana de misión histórica y su actuación internacional como la mas prestigiosa y positiva de todas.

Dice el citado gran diario aleman que «las palabras de Mussolini causan una impresión tanto de firmeza como de franqueza y que poseen fuerza elemental para destruír la red de combinaciones y leyendas hilada en el curso de las últimas semanas alrededor de la actitud de Italia, ya sea en el terreno de las relaciones con los distintos países o ya con los grandes problemas internacionales».

Por lo que se refiere al problema del desarme se juzga en Alemania que Italia sigue hallándose aislada en su política que es leal al principio de los derechos vitales alemanes y superfecta compatibilidad con los intereses de la universalidad.

Se hace resaltar que, en su discurso, Mussolini no ha querido comentar el protocolo firmado el día anterior con Austria y Hungría, pero que sin embargo hace declaraciones sobre la política general del país que constituyen el mejor comentario para demostrar lo incondicional de sus opiniones.

«No parece, pues, necesario que se atribuya en el extranjero excesiva importancia al hecho de que los acuerdos políticos de Roma, fijados en el primer protocolo, recuerden un método aplicado hasta ahora preferentemente por Francia, y es sabido que tales agrupaciones encierran un peligro ulterior por la formación de verdaderos bloques y acarrean la posibilidad de conflictos. Por esa razón Alemania siempre ha rechazado tales uniones más o menos sólidas.

El principio de respeto a la independencia y a los derechos de cada estado señalado por Mussolini no puede ser acogido sinó con grandes simpatías por Alemania, cuyos gobernantes persiguen la misma finalidad, y la armonía de todos los países con el Reich será mayor a medida que mas se respete los principios sustentados en el nuevo protocolo, pero con hechos, no solamente con palabras.»

Desde el punto de vista económico, los convenios romanos se consideran por la prensa alemana de considerables resultados, sobre todo comparándolos con las anteriores intenciones de Italia en pro de la creación de la unión aduanera entre los tres estados cuyo plan resultó irrealizable con motivo de las visitas que hizo el Subsecretario de Estado de Mussolini, Suvich a Budapest y a Viena.

BAVIERA CONCEDE UN INDULTO A LOS PRESOS POLITICOS

MUNICH, marzo 19.—(WP).—La policía del estado de Baviera anuncia que con motivo del aniversario de la revolución nacional iniciada allí, han sido puestos en libertad mas de 600 detenidos por cuestiones políticas que estaban en los campos de concentración.

En el decreto del indulto se especifica que se otorga, en primer término, a todas aquellas personas cuyo comportamiento constituye un indicio de que en el futuro no desarrollarán mas actividades hostiles para él estado bávaro o para el Reich.

Brasil limitará la inmigración de obreros japoneses

Actualmente hay en el país 150000 japoneses esperando entrar este año otros 20000

RIO DE JANEIRO, Brasil, marzo 19.((AP).—Un proyecto de ley para restringir la inmigración japonesa, ha sido formulado por un grupo de los diputados de la Asamblea, después de una discusión intermitente que duró varias semanas. Aquellos que mantienen la restricción han propuesto una enmienda constitucional para la limitación anual de la entrada de los nipones a un dos por ciento del total de los japoneses que hay ahora en el Brasil.

Los japoneses de esta ciudad ascienden a la suma de 150,000 y más de 20 mil que esperan ingresar en este año de 1934.

Después de establecida la enmienda, la entrada sería de cerca de tres mil quinientos. El destino de la enmienda resulta una conjetura, debido a que numerosos diputados estiman que el asunto debe ser objeto de una legislación por separado, y no de la constitución.

Si se deja sin efecto ahora, el proyecto resurgirá seguramente cuando la asamblea legislativa vuelva a reunirse.

«A Noite» dice que 130 de los 254 diputados a la Asamblea firmaron la enmienda.

Desilusiona el discurso de Mussolini

Cree Francia que pone tanto el dedo en la llaga europea que hasta oprime demasiado

PARIS, Francia, marzo 19. (AP.) El discurso pronunciado ayer por Mussolini ha causado desilusión a Francia.

En los círculos oficiales se le excusa diciendo que algunos pasajes están mal traducidos, y hasta que la interpretación que se le da no es precisamente la que Mussolini intentaba, pero no cabe duda que en tanto el Duce pone el dedo en la llaga europea, lo oprime demasiado en ciertos puntos.

Lo mejor que la prensa seria opina sobre el discurso es que está inspirado más bien en el efecto que causaría dentro de Italia que en el extranjero, y al efecto se recuerda que no es la primera vez que el Duce ha hablado en tono diferente cuando se dirije a los compatriotas que cuando habla con los estadistas o los diplomáticos extranjeros.

Se trata de hacer ver que entre el protocolo firmado por Roma la víspera, con un propósito conciliador y cooperativo, y el tono imperialista del discurso, existe una divergencia inexplicable, y según la opinión francesa, inesperado. En tanto el protocolo no menciona la revisión de los tratados, el discurso favorece las aspiraciones de Hungría a expensas de los países de la Pequeña Entente amigos de Francia, lo cual extraña tanto a Francia como sorprenderá a la Entente.

En cuanto a la referencia que hace el Duce a los derechos históricos de Italia a obtener expansión hacia el sur en Africa, y Asia, no ha causado resentimiento en Francia, pues se concede que los colonos y trabajadores italianos siempre han sido excelentes elementos en esos países y sólo surgen dificultades cuando los italianos se multiplican y Roma considera que esto le da derechos al territorio.

En todo caso la insinuación del Duce se considera por de pronto que afecta tanto a Francia como a Inglaterra, cuyas colonias se extienden hasta Asia y Africa. «Le Temps» señala con calma que no es la primera vez que el Jefe del fascismo contradice sus hechos con sus palabras. «Le Journal des Debats» dice que apenas puede esperarse que Francia apoye el programa que a guisa de defender la independencia de Austria sugiere toda clase de cambios territoriales. A «Le Petit Parisien» le parece mejor resumir la opinión diciendo que las declaraciones del Duce crean una atmósfera de perplejidad y un sentimiento de desilusión que es de deplorarse.

LOS PISTOLEROS FORMAN FUERTE ORGANIZACION EN LOS ESTADOS UNIDOS

WASHINGTON, D. C., marzo 19. (AP.) Cummings manifestó ante la Comisión de Justicia del Senado que el «bajo mundo» contaba con más hombres sobre las armas que el ejército y marina juntos. El comité está estudiando la promulgación de una Ley contra los gangsters.

DESDE WASHINGTON

Problemas obreros de actualidad

(Por DIPLOMATICUS)

(Especial para el DIARIO DE LA MARINA)

La actualidad en Washington, en lo que toca a las cuestiones obreras, está representada por dos grandes y fundamentales cuestiones: primera, la amenaza de una huelga colosal en la industria automovilística, que según declaraciones de Mr. William Green, presidente de la Federación Americana del Trabajo, puede ser una de las más grandes en la historia del país; y segunda, las discusiones en torno al proyecto de ley que tiene en preparación el senador Wagner, de Nueva York, lider del Gobierno en las cuestiones relativas al Trabajo, y por el cual se crea una Junta Nacional del Trabajo, con amplísimas facultades para intervenir en las luchas entre obreros y patronos, así como dictar, constituida en Tribunal, laudos o fallos de cumplimiento obligatorio para ambas partes.

La huelga con que amenaza Mr. Green en la industria automovilística, no es sino una fase de la lucha entre la Federación Americana del Trabajo, que aspira a controlar y dirigir todo el movimiento obrero en los Estados Unidos y las uniones obreras locales e independientes, a las cuales Mr. Green acusa de ser hechura de los patronos.

Los antecedentes del conflicto pueden resumirse brevemente. La Administración de Roosevelt, por medio de la N. R. A. y en estrecha colaboración con la Federación Americana del Trabajo, ha tratado por todos los medios de favorecer la agremiación y sindicalización de los trabajadores, entendiendo que los obreros, representados por sus uniones y sindicatos pueden obtener mejores términos de los patronos, discutiendo colectivamente con los mismos y con los gerentes de las compañías las cuestiones relativas a las horas de trabajo, salarios, promociones, seguros, admisión de nuevos empleos, despidos, etc.

Esta política del Gobierno dió gran fuerza, como era natural prever, a la Federación Americana del Trabajo que, aunque muy poderosa, ha representado siempre una minoría de la población trabajadora. La Federación comenzó a nutrir rápidamente sus filas, aunque el Gobierno no imponía la sindicalización ni el contrato colectivo del trabajo, pero favorecía con todos sus medios y apoyaba con toda su enorme fuerza moral, esa fase de su política obrera.

Pero, contra siete vicios— dice un viejo refrán— hay siete virtudes o viceversa, según quiera considerarse el asunto. El obrero americano, muy individualista, gusta poco de un poder central del trabajo establecido en Washington, ya que eso vendría a ser la Federación una vez que representara y dirigiera todo el movimiento obrero de los Estados Unidos. Esta representación la acepta sólo por necesidad, hasta cierto punto, prefiriendo resolver directamente sus asuntos, mediante la uniones locales. Tan cierto es este hecho que, lo repetimos, la Federación Americana del Trabajo, nunca ha logrado a pesar de sus enormes esfuerzos, reunir bajo sus banderas, sino una minoría de las masas trabajadoras.

Las grandes compañías industriales, y esta es la acusación que contra ellas lanza la Federación, han tratado y tratan de contrarrestar la política obrera de la Administración de Roosevelt, favoreciendo la organización autonómica de las uniones obreras locales, ya que la mayoría no se atreve, como Henry Ford, a negarse a tratar con el trabajo organizado. Esta política de las compañías se debe, dicen Mr. Green y sus tenientes, a que las compañías se valen de mil medios a su alcance, entre ellos el de la coacción franca a sus obreros, para intervenir en la organización de las uniones locales, la elección de las directivas y delegados, llegando a dominar prácticamente a sus trabajadores. Tales uniones locales, y mucho menos sus directivas y delegaciones, no son, dicen, la representación genuina de los trabajadores, los cuales, a pesar de los buenos deseos del Gobierno, de los códigos de la N.R.A. y de los esfuerzos de su director, el General Johson, vienen a quedar en un completo estado de indefensión. Este es el fondo del problema: una lucha entre las uniones locales y la Federación que quiere dominarlas, dicen los patronos; una lucha entre el trabajador mal representado y las compañías explotadoras, dice Mr. Green.

Una unión obrera afiliada a la Federación Americana del Trabajo, presentó una reclamación a la compañía General Motors y ésta, alegando que no trata sino con la representación legítima de sus obreros agrupados en la unión local y reconocida por la compañía, se ha negado a oír a la filial de la Federación, la cual ha amenazado con la huelga y la industria autobovilística automovilística casi en su totalidad se ha solidarizado con la General Motors. Así ha surgido la cuestión.

Marzo, 15 de 1934.

En Rumanía comenzó la vista de la causa por asesinato de Duca y por la conspiración

Cuarenta y nueve miembros de la Guardia de Hierro contra los hebreos, fueron juzgados ayer, habiendo declarado uno de los acusados, estudiante, haber matado al Primer Ministro

BUCAREST, Rumanía, marzo 19. (WP).—Cuarenta y nueve miembros de la Guardia de Hierro antisemítica, tres de ellos acusados de haber tomado parte en el asesinato del Primer Ministro Duca, fueron juzgados hoy, al igual que otros a los cuales se les acusa de conspirar contra el régimen.

Uno de los procesados, Nicolás Constantinescu, estudiante, confesó que había dado muerte al Jefe del Gobierno.

Todos los procesados saludaron al estilo «nazi» a su jefe, Cornelius Zelea Codreaunu.

Se tomará declaración a 703 testigos y suman veinte los letrados que intervienen en este proceso.

El Tribunal está formado por cinco generales, porque uno de los acusados, M. Contucuzina, es general del Ejército rumano.

El citado jefe de la Guardia de Hierro, Codreaunu, fué detenido el 14 de los corrientes, al presentarse junto con varios compañeros para ser juzgado. Entre estos se hallaba el coronel Zaboyano, quien lo tuvo oculto largo tiempo; su abogado y el Reverendo Dumitrescu.

Se le juzga como cómplice del asesinato de M. Duca.

Las pruebas de cargo que ocupan ochenta y cinco fojas, comprenden varias cartas en que se amenazaba de muerte al Primer Ministro. Una de ellas dice así:

«Querido Duca, y tú, querido Titulescu, ya podéis ir comprando los ataúdes».

Diez años atrás, cuando Codreanu era estudiante de la Universidad de Jassy, mató al prefecto de aquella ciudad porque había arrestado a unos estudiantes que estaban acusados de participar en ultrajes a los judíos. A la sazón fué absuelto y en seguida se le designó como líder de los antisemitas, a cuyo efecto fundó la Liga del Arcángel San Miguel, que más tarde se convirtió en la Guardia de Hierro.

Con un Crucifijo en la mano, el revólver en el bolsillo, vestido de labrador y montado en un caballo blanco, Codreanu recorrió todo el país con secuaces, cada uno de los cuales lleva una bolsita debajo de la camisa, con tierra sagrada de Rumanía, logrando así inflamar a los campesinos e inducirlos a violencias contra los judíos.

En Austria se reorganizará el Heimwehr

Se trata de refundirlo con el Ejército Nacional bajo el control directo del Gobierno

VIENA, marzo 19. (WP).—El Gobierno, jubilosamente anuncia que, mediante una serie de negociaciones que vinieron efectuándose desde hace algunos días, se ha llegado a un acuerdo que pondrá término a la tirantez de relaciones entre el llamado «Cuerpo de Voluntarios» y el Ejército Federal Austriaco.

Mediante ese convenio asumirá el mando de la primera de esas organizaciones el Ministro de la Guerra, Príncipe Schoenburg Hurtenuein.

El Canciller Dollfuss anuncia que durante sus conversaciones en Roma con Mussolini y Goemboes, se obtuvo la promesa de que seguirá dando ayuda financiera a la organización del Heimwehren, aunque en los círculos italianos hay la impresión de que el Gobierno del Duce suspenderá toda ayuda financiera a esa entidad. Toma cuerpo también la versión de que pedirá que ese cuerpo pase al control directo del Gobierno austriaco por su refundición con el Ejército y se forme un llamado Cuerpo de protección compuesto de cincuenta mil hombres, la mayoría de los cuales se reclutarán en la Heimwehren.

Como es natural, ese propósito del Gobierno ha encontrado una fuerte oposición por parte de los jefes de esa organización.

SIR EDMOND OVEY FUE NOMBRADO EMBAJADOR DE INGLATERRA EN BELGICA

LONDRES, marzo 19. (WP).—Sir Edmond Ovey, ex-Embajador de Inglaterra en Moscú, ha sido nombrado Embajador en Bruselas, para representar a la Gran Bretaña en Bélgica y en el Gran Ducado de Luxemburgo. Reemplazará en ese cargo a Sir Goerge Clerk, que ha sido trasladado a París.

Ovey fué designado primer Secretario en Moscú, después de una suspensión de las relaciones diplomáticas de más de dos años, siendo llamado a Londres el año pasado cuando los soviets acusaron a los ingenieros británicos que trabajaban en Rusia de realizar actos de sabotage. Estimóse entonces que la actitud de Mr. Ovey revelaba falta de tacto diplomático.

Anteriormente había representado a Inglaterra en México.

GARANTIA PARA LOS BONOS DEL CREDITO INMOVILIARIO

WASHINGTON, D. C., marzo 19. (AP.)—Por 40 votos contra 33 aprobó el Senado el proyecto de ley para garantizar los bonos del Crédito Inmoviliario y eliminar la política de la Corporación de Crédito hipotecario.

Modificado el proyecto para reglamentación de operaciones bursátiles en Estados Unidos

Se ha presentado al Congreso una proposición de ley por la que se crean doce Bancos de Crédito Industrial con el fin de asegurar trabajo a 346,000 obreros y luego a 378,000

WASHINGTON, marzo 19. (AP).—El Presidente de la Comisión de Comercio Inter-estados de la Cámara de Representantes, Mr. Rayburn, ha presentado un proyecto de ley que modifica el recomendado por el Gobierno para la reglamentación de las operaciones bursátiles, autorizando a la Junta de la Reserva Federal para elevar o reducir el margen, alterando así la fórmula que había indicado el Gobierno y que ha sido combatida por los corredores de Bolsa.

En el nuevo proyecto se establece un límite a la ampliación de los créditos del cuarenta por ciento del valor corriente o un ciento por ciento sobre la cotización más baja que haya obtenido el papel en el último trienio, sin que pase en ningún caso del 75 por ciento del precio corriente en el mercado.

Esta proposición sustituye a la que había hecho el Gobierno en el sentido de fijar el ochenta por ciento del precio más bajo durante el trienio.

La Reserva Federal queda facultada para elevar el margen y para bajarlo en circunstancias extraordinarias.

CREACION DE BANCOS DE CREDITO INDUSTRIAL

WASHINGTON, marzo 19. (AP).—De conformidad con los deseos del Presidente Roosevelt, se ha presentado en el Congreso una proposición de ley por la que se crean doce bancos de crédito industrial al objeto de asegurar el trabajo a 346,000 obreros y proporcionar ocupación a 378,000 más. Esta medida legislativa autoriza a la Reserva Federal a fundar bancos mediante la venta de 140 millones de valores del Tesoro.

El Presidente Roosevelt ha insistido en la conveniencia de atender a la pequeña industria, la que necesita para su expansión unos 700 millones de dólares.

El control de la producción de algodones

Serán oidas las empresas de aviación civil americana respecto al servicio postal

WASHINGTON, marzo 19. (AP.)—El presidente de la Cámara de Representantes, mister Raney, mediante una hábil maniobra realizada hoy a favor del proyecto del Gobierno para el control de la producción algodonera, logró que fuera aprobado por 251 votos contra 114.

La medida ha pasado al Senado, donde se espera quedará aprobada pronto.

SERAN OIDAS LAS EMPRESAS DE AVIACION CIVIL

WASHINGTON, marzo 19. (AP.)—El Director general de Comunicaciones mister Farley ha anunciado que probablemente contestará en breve a las peticiones de las compañías cuyos contratos aéreos han sido cancelados por la proclama presidencial, las cuales solicitan ser oídas.

Se desconoce el carácter que tendrá la respuesta, pero se tiene entendido que Farley accederá a los deseos de las citadas compañías.

Mientras tanto, los aviadores militares reanudaron ya el servicio postal en ocho de las dieciocho rutas postales americanas.

El senador O. Mahoney ha presentado una proposición de Ley, en virtud de la cual los servicios postales aéreos serán considerados como los del ferrocarril, a los efectos de las subvenciones.

TRATASE DE EVITAR LA HUELGA DE LA INDUSTRIA DEL AUTOMOVIL EN E. U.

WASHINGTON, marzo 19. (AP.)—Mientras el Presidente Roosevelt estaba conferenciando hoy con mister Cummings, los directores de la industria del automóvil se reunían con mister Johnson, administrador de la NRA, en Nueva York, con el objeto de realizar un nuevo esfuerzo que evite la huelga.

Más arrestos en Paris por el espionaje

Francia busca acomodo en las filas del ejército para los trabajadores parados

PARIS, marzo 18. (AP.)—La policía ha anunciado que el ciudadano norteamericano Switz, que se encuentra arrestado, ha hecho declaraciones que darán por resultado nuevos arrestos.

Las autoridades se han negado a dor detalles de las revelaciones hechas por el detenido.

FRANCIA ABRE SUS FILAS MILITARES A LOS SIN TRABAJO

PARIS, marzo 19. (AP.)—El Gobierno anuncia que los requisitos para el alistamiento en el Ejército se han reducido en gran manera con el fin de permitir a los obreros sin trabajo que abandonaron las filas militares durante los últimos cinco años, que puedan reengancharse.

Los que actualmente se hallan prestando servicios en el Ejército quedarán reenganchados cuando termine el plazo.

Los observadores han manifestado que el bajo porcentaje de nacimientos que se ha venido manifestando desde la guerra mundial, es causa de que cada año sea menor el número de los mozos que, de acuerdo con la Ley, están obligados a servir a la patria con carácter obligatorio.

Un cuerpo de defensa real en Inglaterra

Se crea como defensa contra la amenaza de los ejércitos de camisas de todos colores

LONDRES, marzo 15. (AP.)—El gobierno británico, para responder a la amenaza de los ejércitos de camisas negras, camisas rojas y camisas rosadas, organizará un pequeño ejército propio. Este se llamará Cuerpo de Defensa Real.

Según las palabras de Alfred Duff Cooper, Secretario de Finanzas de la Oficina de la Guerra, el objeto de este ejército será proteger, en el caso de emergencia de que fueran vulnerados, los derechos en Inglaterra, y anticipa que no se utilizará para ataques al enemigo, sino contra las personas de mala voluntad y los agentes extranjeros en este país.

Todo lo que los miembros del parlamento pudieron aprender durante la exposición de Mr. Cooper acerca de los estimados del ejército, fué que la nueva fuerza constituirá una rama del Ejército Territorial (un cuerpo semi-voluntario), compuesto principalmente de ex-soldados y ex-territoriales, quienes por la edad o incapacidad no sirven para el servicio activo.

Pero la sección Laborista del Parlamento está determinada a conseguir más información. Temen que la citada fuerza se emplee como una fuerza fascista según la del Heimwehr en Austria, y recuerdan que los «negros y rojos» utilizados durante los disturbios en Irlanda estaban compuestos del mismo tipo de hombres que van a ser alistados en la nueva fuerza.

Se estima que la nueva fuerza estará comandada por el Teniente General Charles Bonham Carter, director general del Ejército Territorial.

El gobierno británico aparentemente está tomando pecauciones contra el desarrollo del movimiento fascista, así como contra la posibilidad de nuevas demostraciones de los obreros parecidas a las recientes de la marcha del hambre por Londres. El aumento del fascismo ha causado mucha preocupación.

El uso frecuente de la bandera roja por los laboristas en la campaña de elección en Londres, anterior a la votación la semana pasada, indica también el aumento del sentimiento revolucionario. Los laboristas ganaron la elección, y por primera vez obtuvieron mayoría en la Ciudad de Londres.

M.E.C.D. 2016

SUPLEMENTO DIARIO EN ROTOGRABADO; DE ACTUALIDAD MUNDIAL

DIARIO DE LA MARINA

HABANA, MARTES, 20 DE MARZO DE 1934

PARA ASUNTOS RELACIONADOS CON EL DEPARTAMENTO GRAFICO llamar al Teléfono M-37

HEMEROTECA MUNICIPAL HABANA

FAMOSO CANTANTE MEXICANO.—Una nueva estrella del canto ha aparecido en el cielo de México, la que en busca de gloria y fortuna ha corrido su órbita hacia California y especialmente a Hollywood. Este nuevo astro se llama Tito Guizar, quien aparece en esta foto de pie, junto al mago de la canción clásica, el notable tenor Tito Schippa, que conoce muy bien el público de la Habana y a quien ha aplaudido delirantemente (Foto D. M.)

HOMENAJE SENCILLO Y SENTIDO.—Ayer, día de San José, celebró la fecha de su onomástico nuestro Director, el doctor José I. Rivero. Desde las primeras horas de la mañana a las últimas de la noche estuvo recibiendo constantemente la visita de sus admiradores y amigos. Por la tarde, todos los empleados del DIARIO DE LA MARINA, sin que se exceptuara uno solo, acudieron en masa hasta su bufete, donde escribe sus célebres "Impresiones", para testimoniarle todo su afecto y adhesión. Fué un acto cordial, sencillo y pleno de emotividad que el Director del DIARIO agradeció en lo que vale. En esta foto mostramos un grupo, no completo, de los empleados de esta publicación (Foto Vigos)

CONCURRENTE AL ACTO.—Grupo de damas que en número crecido acudieron a la fiesta que el Gremio de Expendedores de Carne de la Habana ofreció en los jardines de La Polar. En ese acto que consistió en un almuerzo bien servido, los socios de dichos gremios confraternizaron para unirse de nuevo en la ideología y en el trabajo (Foto Bravo)

FIESTA DE CONFRATERNIDAD.—Recientemente el Gremio Unido de Expendedores de Carne de la Habana celebró una fiesta espléndida que tuvo lugar en los terrenos de La Polar. Fué un acto de confraternidad social en homenaje a los señores Juan F. Yanes, Presidente del Gremio Unido de Expendedores, y José Meceira, Presidente de la Delegación. Los homenajeados sostienen la bandera de la Asociación (Foto Vigos)

JAIME DEVESA.—Notable actor español que actúa con éxito en el cine sonoro, bien conocido del público de la Habana, se encuentra en esta ciudad donde será presentado a sus admiradores. Vemos al señor Devesa en compañía de nuestro compañero Francisco C. Bedriñana, durante un rato de charla sostenida entre el notable actor y el excelente periodista en la redacción del DIARIO DE LA MARINA (Foto Bravo)

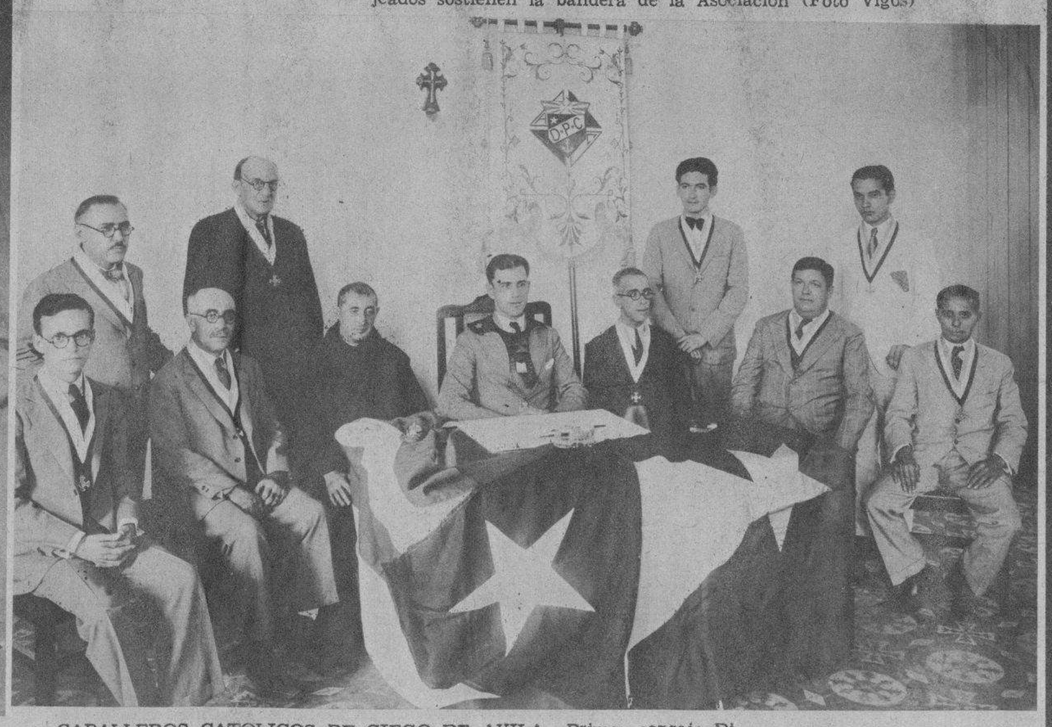

CABALLEROS CATOLICOS DE CIEGO DE AVILA.—Primer consejo Directivo que hubo de elegir la Unión 47, fundada en 2 de julio de 1933, y que pese al pequeño período de gobiernos y múltiples dificultades que hubieron de presentárseles durante los difíciles meses que de allí acá hemos atravesado, ha rendido una magnífica y a la par que honrosa labor, colocando dicha Unión a la vanguardia de la Asociación a que pertenece (Foto La Moderna)

PROBABLE GOBERNADOR.—Presentamos al conocido político y hombre público, coronel Enrique Quiñones, de quien se asegura en los círculos políticos que ocupará en breve el cargo de Gobernador de facto de la Provincia de Santa Clara. El señor Quiñones es candidato al puesto por la potente Asociación Republicana Liberal (F. Patiño)

ASALTO Y ROBO AL CENTRO GALLEGO.—Fué asaltado y robado el edificio del Centro Gallego de la Habana. Los malhechores, utilizando todos los trucos que a diario vemos en las películas de las de la especie detectivescas, maniataron a los serenos y los amordazaron. En la foto se muestra la caja que sin éxito trataron de violentar; síguele un ángulo del almacén, cuya puerta lograron abrir los ladrones, y en último término la soga utilizada por éstos (Foto D. M.)

ILUSTRE DIPLOMATICO.—El Excmo. Sr. Tulio M. Cesteros, Ministro Plenipotenciario y Enviado Extraordinario de Santo Domingo en Cuba. Notable hombre de letras, de quien dijo Mr. Cordell Hull, Secretario de Estado de los EE. UU. que "la colaboración del Delegado de la República Dominicana, en la 7a. Conferencia Panamericana, ha sido sumamente provechosa para el futuro de los americanos". En épocas pasadas el DIARIO DE LA MARINA tuvo el honor de contar a este distinguido diplomático como su colaborador (Foto D. M.)

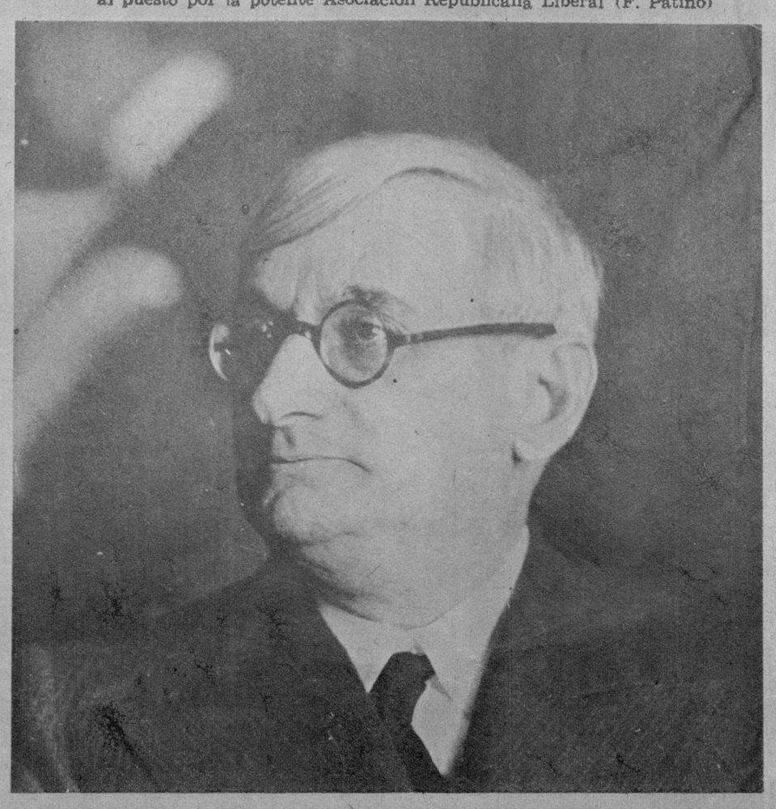

M.E.C.D. 2016

DE LAS REGATAS DE NASSAU.—Momentos en que dió comienzo las regatas internacionales para veleros conocidos por "Star Class" en las aguas de Nassau. Compitieron en esta justa, que se lleva a efecto todos los inviernos, los equipos marítimos de los Estados Unidos y de Nassau, venciendo en esta ocasión los americanos, que anotaron 22 puntos por 6 sus contrarios (Foto Wide World)

EN LA PLAYA DE PASADENA.—Es este uno de los más modernos e interesantes de los juegos acuáticos que se practican en la hermosa playa de Pasadena, en el Estado de California, a donde acuden la mayor parte de las artistas y actores del cine sonoro. Este nuevo juego viene a ser como un tennis. Se juega con pelotas de goma y raquetas de metal, un metal especial que no se enmohece con el agua del mar. En la actualidad se está llevando a efecto en la referida playa californiana un campeonato para dilucidar cuál es la pareja que mejor practica este deporte (Foto W. World)

PONEN ATENCION A UN "VETERANO". — Los novatos adquiridos por los Cubs indudablemente se encuentran en buenas manos, ya que Grover C. Alexander, uno de los más grandes lanzadores de todas las épocas, se encuentra entre ellos para entrenarlos. Alexander, de frente, con los nuevos pitchers Corpe, Cumalae, Intlekofer y Richard "Dick" Ward. (Foto W. W.)

COMO EN EL AÑO DE 1900.—La comparsa conocida por la "Floradora", tal como apareció, usando trajes del año del comienzo del siglo en curso, en el baile celebrado en la playa de Palm Beacha beneficio de los niños sin hogar. Este fué uno de los conjuntos más interesantes y de los que fueron más aplaudidos en el suntuoso baile, que resultó espléndido en concurrencia y en dinero. Fué considerable la suma que se logró conseguir para la niñez desvalida de la Florida (Foto Wide World)

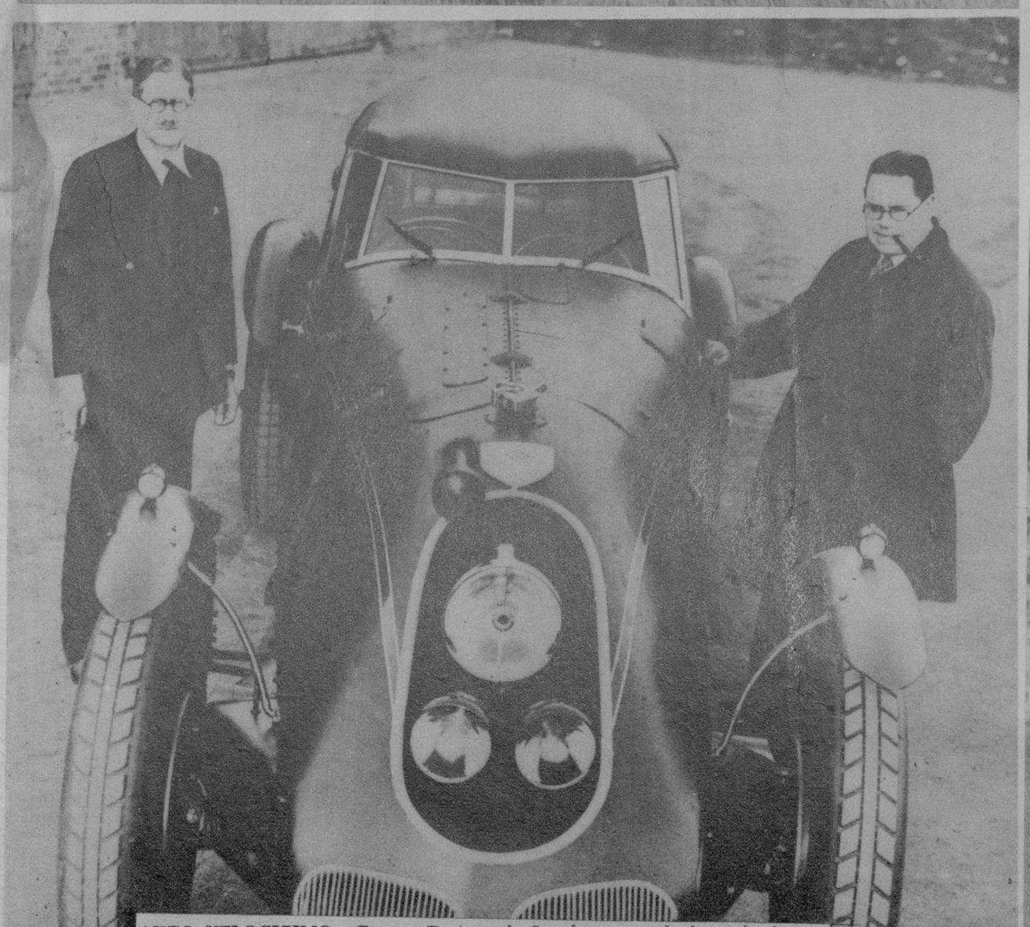

AUTO VELOCISIMO.—George Eyston, de Londres, uno de los más famosos corredores de pista de Inglaterra, aparece, con la pipa en la comisura de los labios, al lado del automóvil de ciento treinta caballos de fuerza, movido con aceite "fuel", con el que ha logrado alcanzar velocidades de record. Este auto, como se ve, está diseñado de manera sencilla y posee en el frente luces de gran potencia (Foto Wide World)

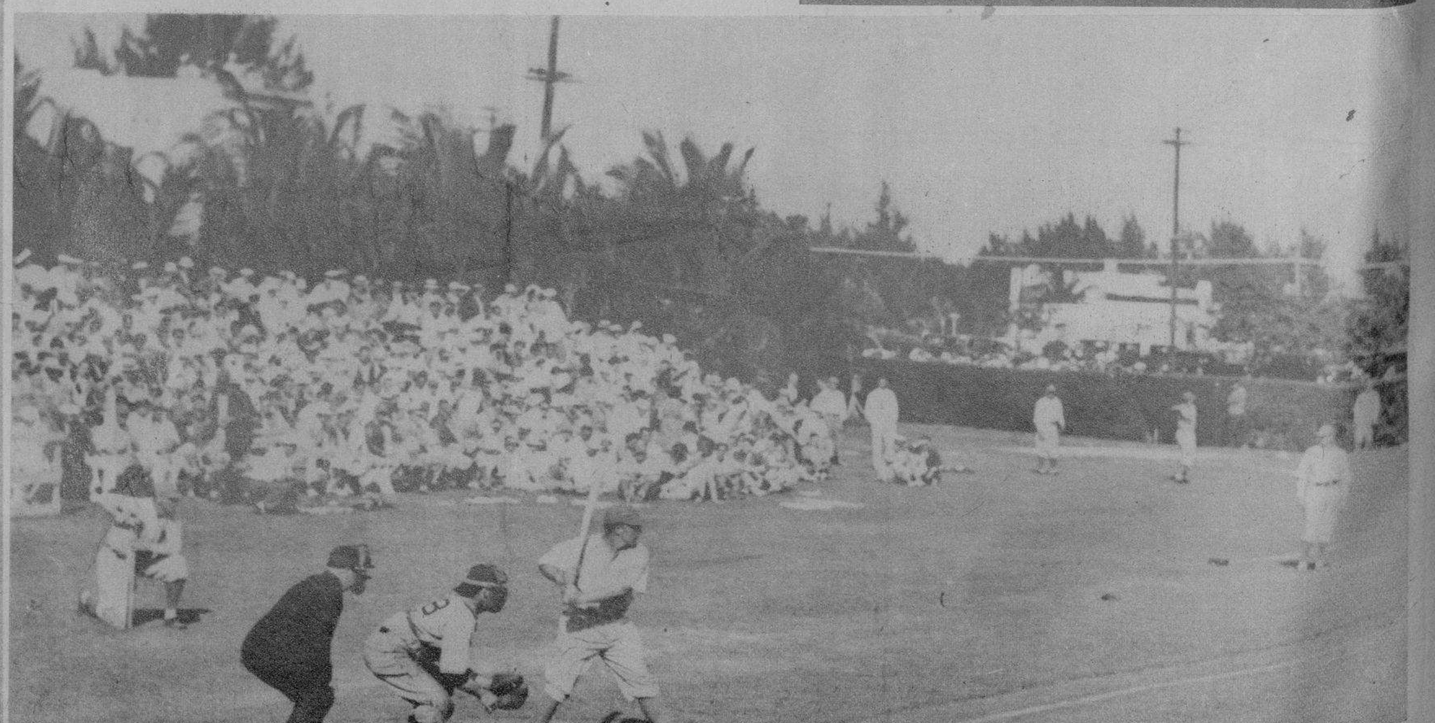

GIGANTES CONTRA ATLETICOS.—En los terrenos de base ball de Miami, Florida, se llevó a cabo un interesante juego de práctica entre los teams de los Atléticos de Connie Mack, y los Gigantes, de Big Terry. Fué un match muy interesante en el que se jugó muy buena pelota, resultando vencedores en el encuentro los Gigantes con un score de 3x2 (Foto Wide World)

M.E.C.D. 2016

LAS "PIERNAS" DEL GIGANTESCO PAJARO.—Son éstas las macizas ruedas de goma del enorme aeroplano, fabricado en la Gran Bretaña para uso comercial y de pasajeros y que fué bautizado con el nombre de "Scylla". Los "pies" de la enorme nave mecánica están en proporción con su "cuerpo". El aparato puede llevar, cómodamente sentados en su cabina, 40 pasajeros y una gran cantidad de correspondencia y otros efectos. Esta escena fué tomada en la ciudad de Rochester, Inglaterra, lugar donde se construyó el gigantesco aeroplano (Foto Wide World)

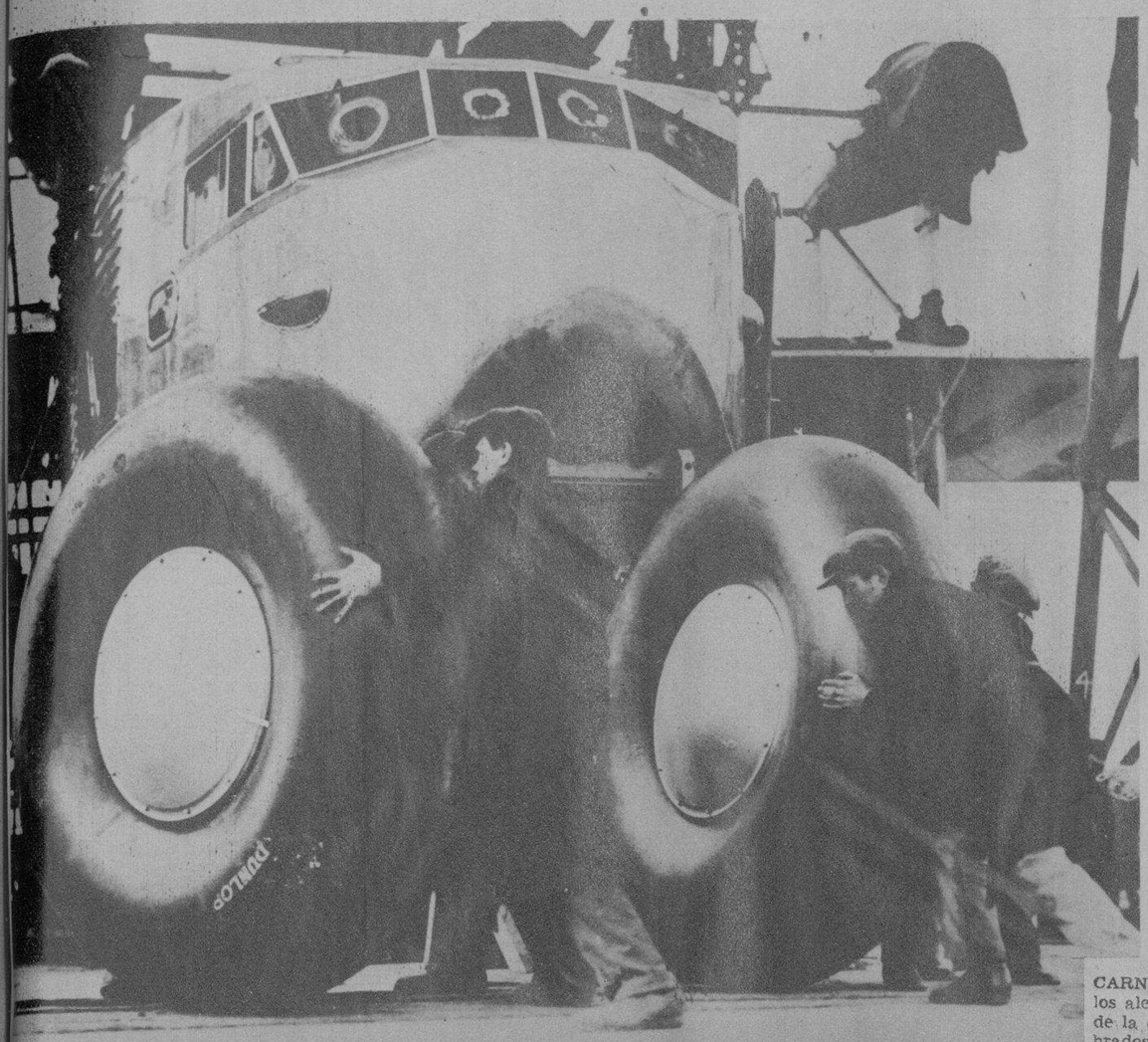

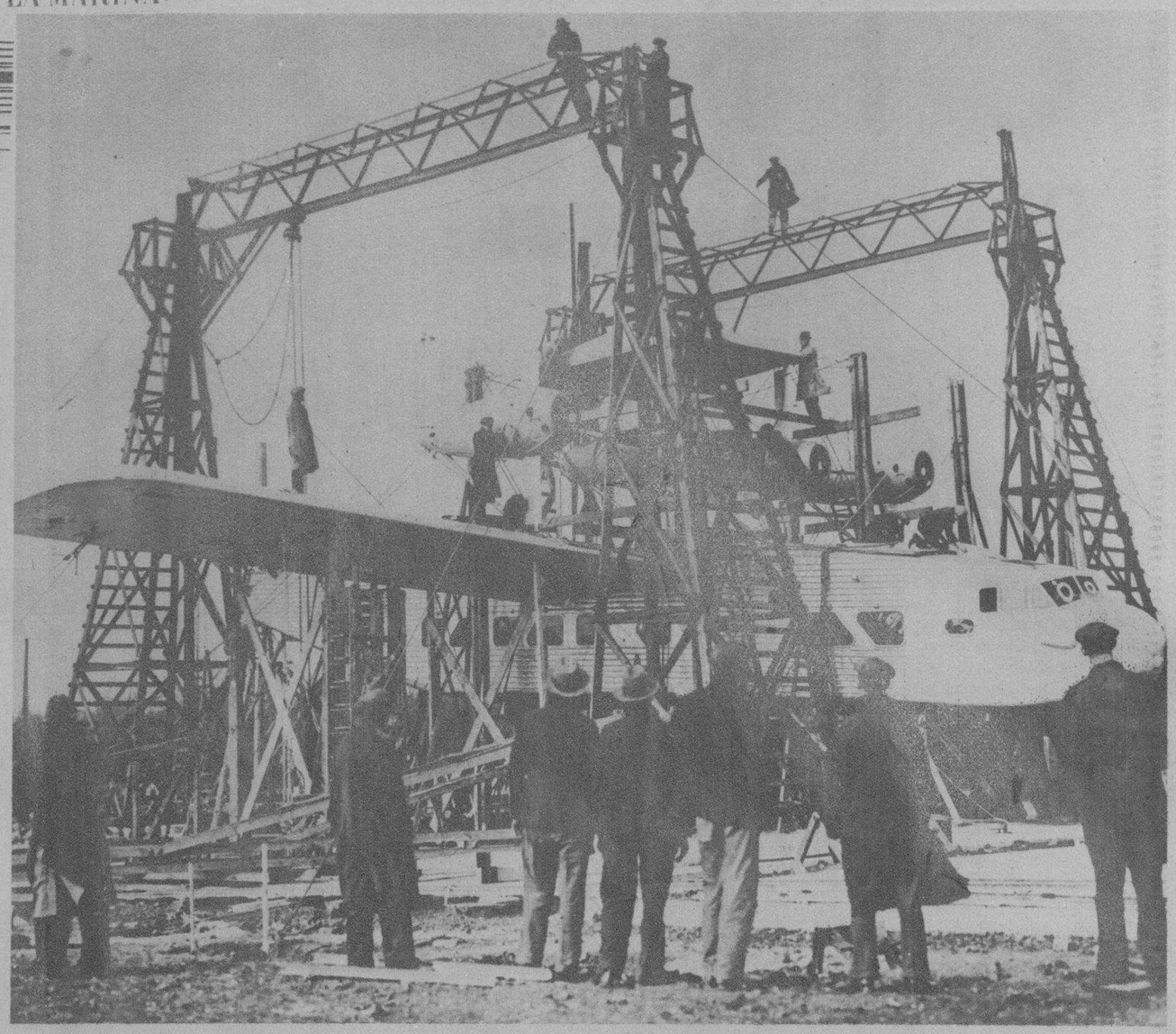

CARNAVAL EN MUNICH.—En esta foto mostramos lo que entienden los alemanes por el "Honesto Teuton", tal como apareció por las calles de la ciudad de Munich durante los recientes paseos de carnaval celebrados con gran alegría por sus habitantes. El "Honesto Teuton" aparece aquí enrejado, escoltado por soldados franceses de color, y seguido, montado a caballo, por un hombre que lleva un uniforme del ejército inglés. Esto viene a ser una demostración de cómo está Alemania subyugada por los tratados de Trianón (Foto W. W.)

UN ENORME AEROPLANO INGLES.—El "Scylla", el más grande aeroplano de servicio del mundo, fabricado en los talleres de Inglaterra. Es tan enorme este barco aéreo que hubo necesidad de fabricarle un hangar al aire libre por no haber en Rochester uno de suficientes dimensiones para guardarlo. El aeroplano en cuestión tiene capacidad para llevar de un lugar a otro nada menos que cuarenta pasajeros. El interior de este aparato es comodísimo y la velocidad que desarrolla es muy elevada (Foto Wide World)

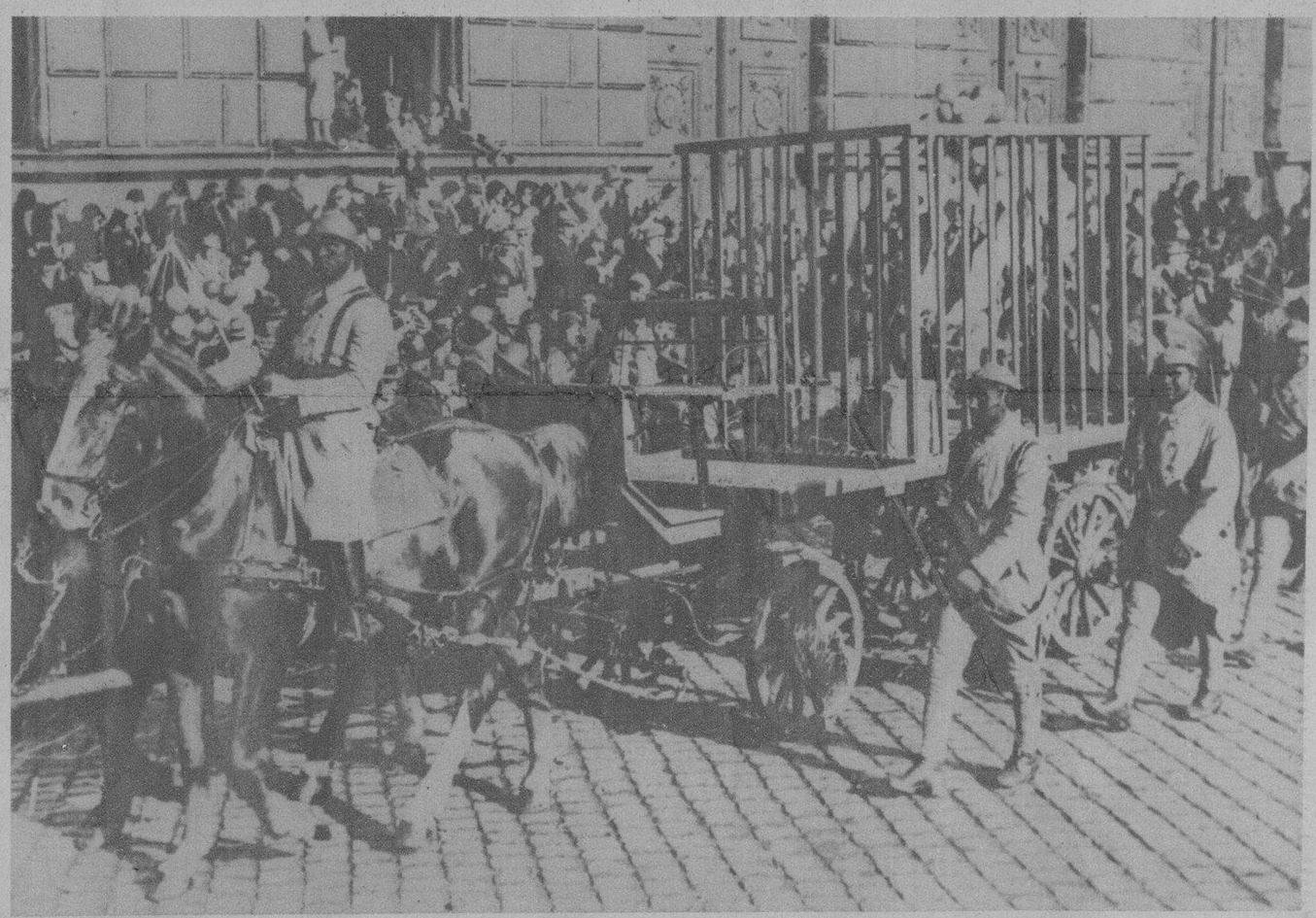

PRUEBA QUE PUDO RESULTAR FATAL.—Mark Ridge, hombre de ciencia de la ciudad de Boston, que intentará un vuelo a la estratósfera que llevará a cabo en Londres, en los momentos en que se introducía en una cámara frigorífica con el objeto de probar el traje que utilizará y la careta de oxígeno, con cuyos objetos piensa subir a una altura donde jamás haya subido persona alguna. Debido a unos desprendimientos de gas carbónico, que flotaban en el tanque, perdió el conocimiento y hubo necesidad de sacarlo del recipiente casi sin vida (Foto Wide World)

LA "AIDA" MODERNA.—Vista general del escenario donde fué montada una versión parecida a la famosa "Aida" de Verdi, itulada "¡Hail Hail! The Gan's All Here", que en castellano quiere decir "Aquí llegó la Pandilla". Una pieza musical bufa que se celebró en el Metropolitan Opera House de New York. En la escena, el momento en que llega "vincitore" Radamés, en un auto de lujo. Los asíduos al gran coliseo operático de Manhattan pasaron una noche divertida (Foto Wide World)

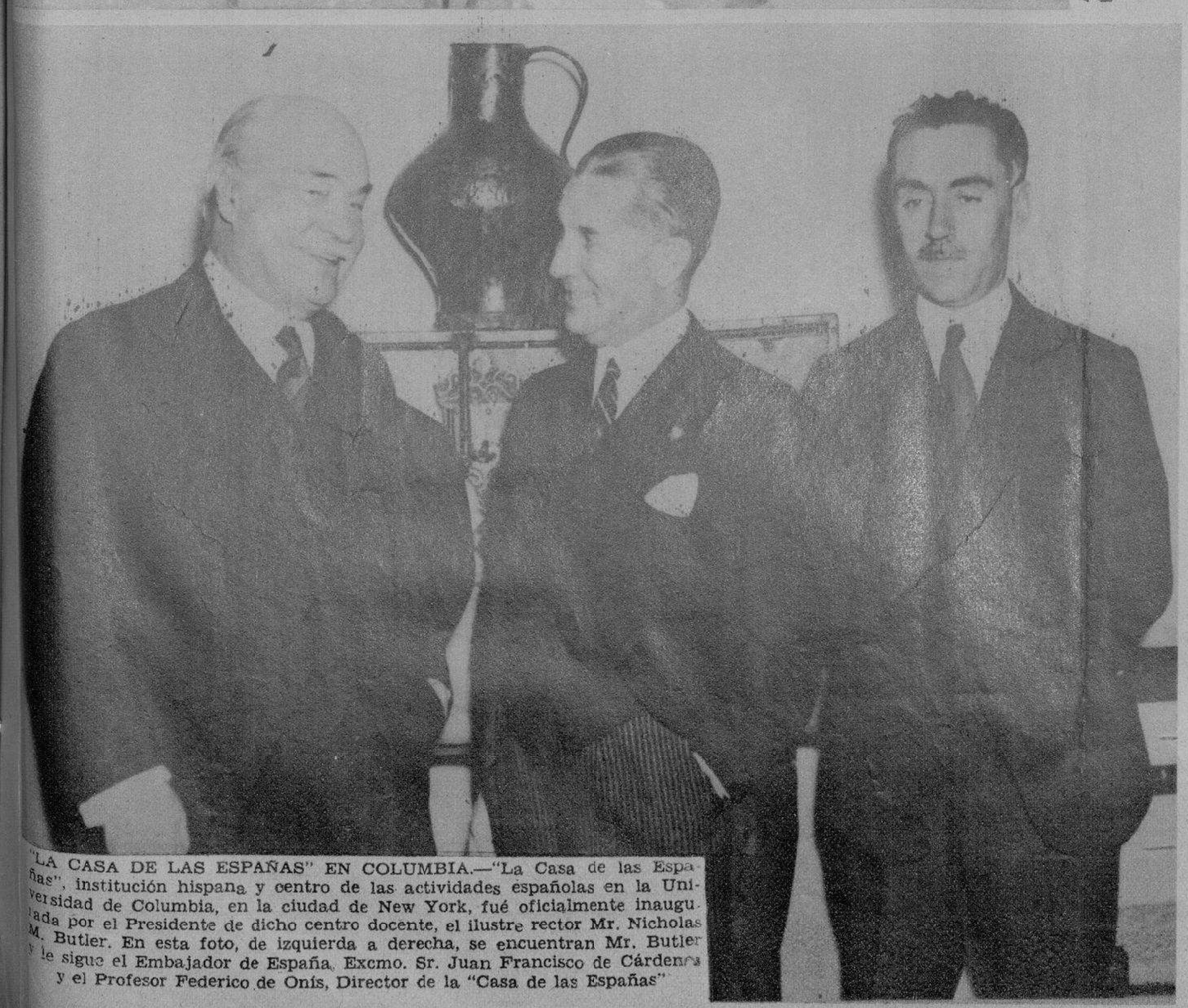

"LA CASA DE LAS ESPAÑAS" EN COLUMBIA.—"La Casa de las Españas", institución hispana y centro de las actividades españolas en la Universidad de Columbia, en la ciudad de New York, fué oficialmente inaugurada por el Presidente de dicho centro docente, el ilustre rector Mr. Nicholas M. Butler. En esta foto, de izquierda a derecha, se encuentran Mr. Butler y le sigue el Embajador de España, Excmo. Sr. Juan Francisco de Cárdenas y el Profesor Federico de Onís, Director de la "Casa de las Españas"

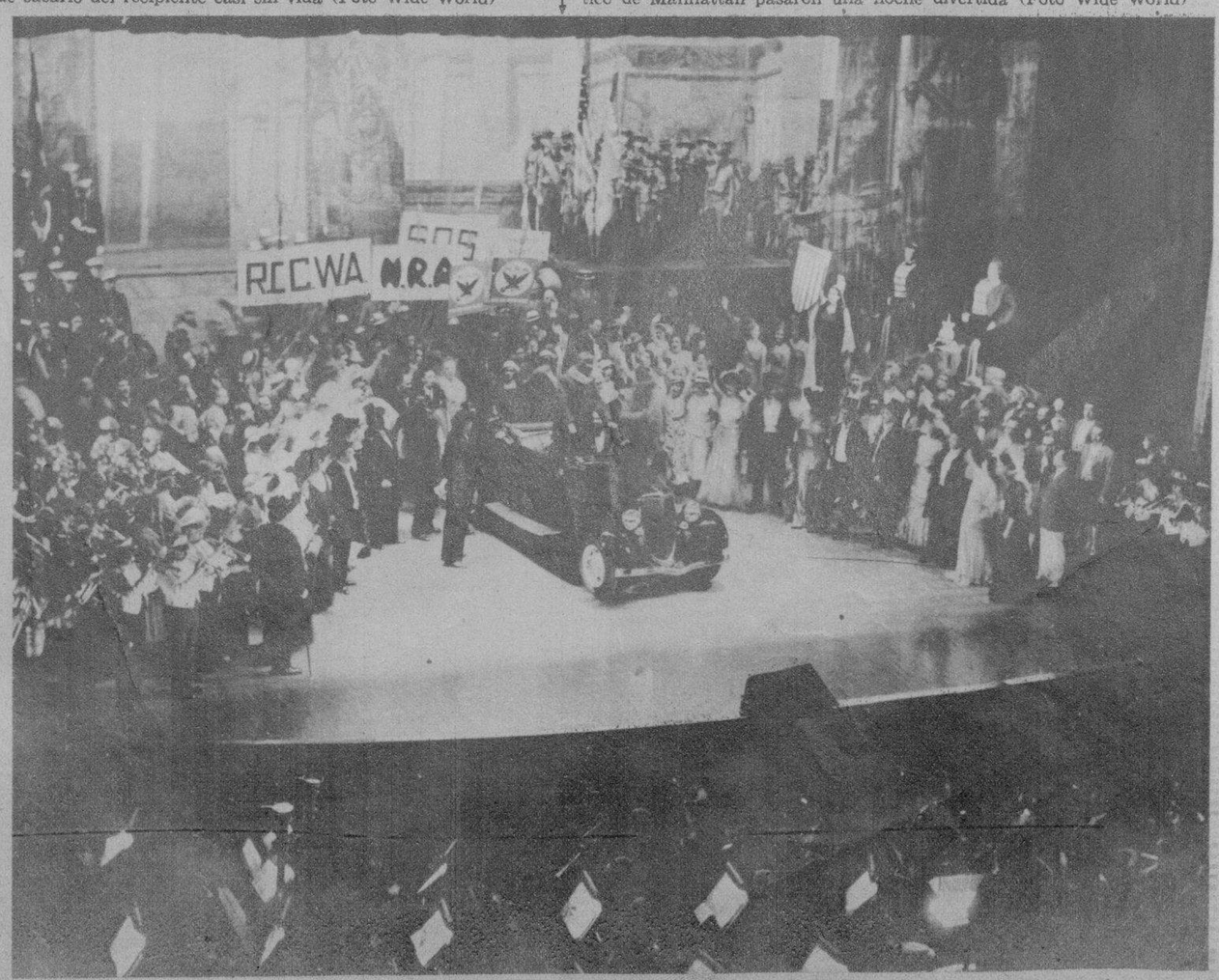

M.E.C.D. 2016

CINE

DOROTEA WIECK

EN CANCION DE CUNA

Dorothea Wieck, la nueva estrella europea de la Paramount, cuya primera interpretación para esa editora ha sido la muy aplaudida de "Canción de Cuna", que no tiene punto de semajanza con ninguna otra de las que actualmente dominan en la pantalla. ¡La nueva estrella no se parece a nadie!

Lo que aumenta la dificultad de encontrarle parecido, aun considerada en sí mismo, es su personalidad, tan ricamente matizada, que elude la definición. Unas veces se nos ofrecerá como el tipo perfecto de la mujer delicada, frágil, que despierta en nosotros el deseo de ampararla; otras, reflejarán sus miradas cierto fuego interior que parezca declararnos que tal debilidad es más aparente que real. "Personalidades cambiantes", sería acaso la única clasificación que conviniera a Dorothea Wieck; pero esto, bien mirado, ni la clasifica, ni la define...

La genial actriz alemana, que tanto éxito alcanzó en la producción titulada "Muchachas en uniforme", ha interpretado para la Paramount "Canción de Cuna", la bellísima obra del gran dramaturgo español don Gregorio Martínez Sierra. Todo cuanto se diga alrededor del triunfo que ha obtenido la gran artista alemana en ésta, su primera obra realizada en Hollywood, ha de resultar pálido comparado con la realidad, con el desbordamiento de admiración que ha despertado a su paso por la pantalla.

"Canción de Cuna" ha sido realizada de acuerdo con las autoridades eclesiásticas, que cuidan celosamente de todo cuanto se relaciona con estos asuntos delicados en los que la religión palpita. Es más, valiosísimos ornamentos sagrados fueron prestados a la Paramount, a fin de que la fidelidad de ciertas escenas resultaran apropiadas, exactas.

El estreno en la Habana de esta inestimable producción, ha de ir seguido del clamoroso éxito que la acompaña por todas partes, por donde quiera que se ha dado a conocer la más tierna, la más delicada, la más espiritual de cuantas obras han sido realizadas...

A través de las rejas, entre las flores del bien cuidado jardín, aparece la protagonista de "Canción de Cuna", que encarna admirablemente la gran actriz germana Dorothea Wieck

Una interesantísima escena de "Canción de Cuna", la notable producción de don Gregorio Martínez Sierra, llevada a la pantalla por indiscutible buen acierto por la Paramount, e interpretada por Dorothea Wieck

Evelyn Venable, una de las artistas que con Dorothea Wieck figuran en la notable obra de don Gregorio Martínez Sierra, "Canción de Cuna", realzando algunas de sus escenas con su belleza, su simpatía y su arte exquisito

Dorothea Wieck, la genial actriz del cinema, aparece en esta escena con un precioso niño que ilumina con su sonrisa angelical la notable obra "Canción de Cuna", basada en la novela de G. Martínez Sierra y llevada a la pantalla con gran técnica

Una escena de "Canción de Cuna", la tierna, conmovedora, delicada obra de don Gregorio Martínez Sierra, de la que la Paramount ha logrado una de las más acertadas adaptaciones a la pantalla, que interpreta la gran Dorothea Wieck

Impreso en los talleres del DIARIO DE LA MARINA.—Habana Cuba.

M.E.C.D. 2016