SERVICIO DE ASSOCIATED PRESS. Esta queda autorizada para usar nuestro servicio y noticias de información.
HILO DIRECTO CON NUEVA YORK

DIARIO DE LA MARINA

El DIARIO DE LA MARINA es el periódico más antiguo de Cuba. Fué fundado en el año mil ochocientos treinta y dos
SERVICIOS ESPECIALES DE ESPAÑA

1A SECCION

O CIENTO DOS.—NUM. 52. ACOGIDO A LA FRANQUICIA POSTAL LA HABANA, VIERNES, 16 DE MARZO DE 1934.—SANTOS HERIBERTO Y AGAPITO TIEMPO PARA HOY: Probablemente bueno. PRECIO: 5 CENTAVOS.

HEMEROTECA MUNICIPAL HABANA

TODO EL PUEBLO DE BEJUCAL ACLAMO JUBILOSAMENTE A NUESTRO DIRECTOR, DR. JOSE IGNACIO RIVERO

SE INICIO AYER EN CONSEJO DE SECRETARIOS EL ESTUDIO DE LA NUEVA LEGISLACION SOCIAL

Una asamblea terminó en un tiroteo anoche

Se celebraba en el Hospital Universitario. Se trataba de los fondos del Sindicato

El Teniente Fernández, al mando de la Décima Estación, se encontraba anoche practicando minuciosas investigaciones en un hecho registrado en el Hospital Calixto García.

Terminó a tiros una reunión que efectuaban los empleados de dicho establecimiento, sin que se registrara herido alguno.

La reunión, según investigó el Teniente Fernández, tuvo por efecto solicitar del Sindicato les rindiera cuenta de los fondos a ellos encomendados, toda vez que según noticias habían desaparecido. En esos momentos fué cuando sonaron los disparos.

Todas las clases sociales, entidades obreras y autoridades expresaron su gratitud al Director del "DIARIO DE LA MARINA"

Visitó el Centro Obrero de Bejucal, la fábrica Partagás, el Ayuntamiento, la Parroquia y la fábrica H. Upmann. Los niños del colegio «Los Desamparados», se unieron al homenaje. En el Ayuntamiento se ofreció un ponche de honor al doctor Rivero

Vivimos en un momento de fáciles homenajes, de encomios a granel que se ciernen sobre medianías hinchadas por el soplo de las muchedumbres cegadas ante las luces de bengala que por todas partes arden, para gloria y gracia de la ignorancia de camisa planchada y el atrevimiento sistemático de los osados; estamos de continuo asomados a los ventanales de la adulación pedigüeña que brinda palmadas con la mismas manos que a diario se extienden en demanda de pago de servicios en forma de favores disfrazados; nos tienen acostumbrados al bombo y platillos de vanidosa lisonja, en cuyos ecos se esconden egoísmos y vanidades mal disimulados. Pero en medio de tanta crudeza de falso homenaje, la sinceridad suele asomar su rostro de alegría para con ella dar rienda suelta al peso que acumulan en su corazón los pueblos de verdadera energía espiritual, puesta al servicio de las causas grandes. Y si éstas son de orden social, si expresan sinceramente los latidos del hogar, es decir, cuando son espontáneamente sentidas, entonces se abren las válvulas del afecto y del reconocimiento, la santa ternura que imprime a las colectividades el sello del amor.

Y todo eso, traducido en actos de entusiasmo desbordante; todo eso, expresado en formas tan variadas como sentidas, constituye el denominador común del pueblo de Bejucal, que salió a recibir a nuestro Director, el doctor José I. Rivero para tributarle el más cálido homenaje de gratitud, la mejor prueba de adhesión a sus actividades sociales en pro de la clase obrera oprimida por la dinámica de una desorganización intelectual que ha puesto en jaque los cimientos del orden, la estructura de la familia y el poder del Estado, rompiendo los moldes en donde la propia naturaleza humana funde la solución franca de los conflictos entre el capital y el trabajo, entre los obreros y las empresas, relacionando los elementos que el todo armónico de los grupos humanos demanda para caminar ordenadamente, es decir, el movimiento ordenador de las ideas y de las actividades de todo género hasta producir el progreso, que en aquellas se funda.

Bejucal en masa: obreros, patronos, autoridades, gremios, entidades; todas las clases, todos los sectores; mujeres, intelectuales, directores y dirigidos; en una palabra, el pueblo entero, sin distinciones ni matices, acudieron a saludar en el doctor Rivero al hombre que con la pluma sabe y quiere defender desinteresada y valientemente, las causas nobles y levantadas y con ellas a los que en la acción social las representan y encarnan, sin mirar de dónde vienen ni a dónde van. Son ellos, los valores positivos de la vida de una nación que lucha por salvarse del naufragio marxista en que los falsos mentores de los mal llamados radicalismos han querido colocarnos con la malsana intención de sembrar el desbarajuste, los odios de clase y las manoseadas frases de latiguillo; ellos, los obreros sin adjetivos, los obreros, quienes han puesto sus ojos en el doctor Rivero, y en la actuación franca del DIARIO DE LA MARINA, porque el uno y la otra no ocultaron la misión que por deber les imprimiera la ideología de más de un siglo de lucha por la verdad.

Bejucal vivió en la tarde de ayer, unas horas de júbilo y nosotros unos momentos de intensa satisfacción. Y eso que aquellos actos, que aquellas muestras de cariño, no pudieron tener el marco de lo anunciado y ficticio; pues a nuestro Director se le esperaba la tarde anterior, impidiéndoselo una ligera indisposición. Ayer llegó el doctor Rivero sin previo aviso, sin ser el día, fué para nosotros, fué para DIARIO DE LA MARINA, el día singular que siempre le espera al que obra por una idea y por un pueblo de los que nada espera, aunque sin esperarlo, recibe a manos llenas gratitud, alientos y energías espirituales para continuar en su puesto.

LA LLEGADA. EL PUEBLO EN LA CALLE

A las cuatro en punto, de la tarde de ayer, llegaron a Bejucal los automóviles que conducían a nuestro Director, redactores y amigos que le acompañaban. La entrada en el pueblo, bajo grandes carteles en que se daba al doctor José I. Rivero la bienvenida, fué saludada por los voladores que hacían jubilosa explosión en el aire. El pueblo entero se echó a la calle, al correrse la voz de la llegada de nuestro Director y su comitiva y ya no le abandonó durante las tres horas de su permanencia allí, en las cuales una enorme masa de gentes, de todas las clases sociales se le agrupó en forma tan estrecha, que se movía como un solo bloque humano bajo una sola voluntad.

Jamás se ha dado una muestra de afecto más entusiasta, más sincera, más sencillamente entusiasta ni más espontánea.

Por las calles por donde iba pasando el cortejo, cada vez más numeroso, las mujeres (hermosas por sí y hermoseadas por la alegría) aclamaban a «Pepín» Rivero: y una modesta banda de músicos daba infatigablemente al aire las notas ingenuamente jubilosas de lo mejor de su repertorio.

Tal fué el espectáculo de Bejucal a la llegada del doctor Rivero.

EN EL CENTRO OBRERO DE BEJUCAL

La primera sociedad que halló la comitiva al paso, fué el «Centro Obrero», de Bejucal, donde se invitó a pasar a nuestro Director y a sus acompañantes, quienes fueron materialmente arrebatados hacia el interior de la amplia sala, que rápidamente se congestionó depúblico.

Allí, el señor Rogelio Socas reclamó silencio y habló en nombre del Sindicato de Obreros Tabacaleros de Bejucal: hizo la presentación de nuestro Director al pueblo, y una prolongada ovación contestó al nombre del doctor José I. Rivero: y el líder obrero habló en nombre de sus compañeros de gratitudes, de cómo en los hogares de Bejucal había contento y pan gracias al DIARIO DE LA MARINA y de cómo se había hecho justicia, porque la pluma del doctor Rivero se había puesto del lado de la razón desamparada.

Las ovaciones apagaban los vibrantes párrafos del elocuente orador, y al terminar habló brevemente, con voz velada por la afección grippal, el doctor Rivero, para excusarse de hacerlo y para advertir que no creía merecer gratitudes, por cuanto no había servido la causa de nadie en particular, si no la del Derecho en general.

También habló, en nombre del doctor Rivero, el señor José Manuel Casanova, Presidente de la Asociación de Hacendados y dijo, cómo él era, o había sido, obrero también, y cómo, dentro de las leyes, puede el esfuerzo honrado hallar premio. Fué muy aplaudido.

EN LA FABRICA DE «PARTAGAS»

De allí fué la comitiva a la fábrica de «Partagás», a los talleres que Bejucal levantó cuando, destruída por el ciclón, todo el pueblo quiso tomar parte en su resurgimiento. Así se explica que Bejucal defendiera tanto la permanencia de una fábrica, que en espíritu y en carne, es del pueblo que la levantó del suelo con sus propios hombros.

En sus talleres trabajaban centenares de hombres que, con una disciplina militar, siguieron sus tareas activa y silenciosamente.

Instalada la comitiva en un claro, subió a la tribuna, el balconcillo del clásico lector de los tabaqueros desde el cual, mientras se trabaja con las manos, cae sobre la masa trabajadora el bien de la cultura, el señor José R. Cossío, Presidente de la «Alianza de Tabaqueros» y presentó al Dr. Rivero entre cálidos elogios y encendidas frases de gratitud. Y entonces las chavetas golpeando sobre las mesas, y las manos batiéndose, produjeron un prolongado estruendo de salutación clamorosa. Dijo que la labor del DIARIO DE LA MARINA había hecho posible que se consolidara el derecho de los tabaqueros de Bejucal y que todos los vecinos le guardarían eterna gratitud.

El doctor Rivero se excusó de hablar y anunció que lo haría en su nombre el señor Joaquín Aristigueta, redactor del DIARIO DE LA MARINA que había compartido con él, al igual que el Lcdo. Almodóvar y demás escritores de la casa, la tenaz labor de imponer la razón, pero que no creía haber hecho una defensa particular de nadie, sino que se había limitado a mantenerse en el estrecho círculo de los principios, en el cual se hallaban coincidentes el DIARIO DE LA MARINA, los obreros de Bejucal y, por fortuna, la inmensa mayoría de la opinión nacional cubana.

Nuestro compañero señor Aristigueta, usó de la tribuna durante algunos minutos, explicando cómo aquellos actos y aquel entusiasmo popular no eran de Bejucal y de sus obreros al doctor Rivero, sino que en la misma actitud de homenaje habían ido a Bejucal nuestro Director y sus redactores y amigos, por cuanto la gesta por los principios del obrerismo puro y de la ley igual para todos, había sido conjunta y en servicio de la nación: pues si la obra del doctor Rivero mereciera gratitudes, en el mismo caso está la viril actitud de los obreros de Bejucal, oponiéndose bravamente a que en Cuba haya tierras de privilegio y tierras parias y, sobre todo, a que en nombre de falsos paraísos, falazmente ofrecidos a los obreros por el Comunismo, se trate de hundir a un pueblo en la ruina, a una clase en la esclavitud y a la Nación en el desastre.

Nuestro compañero Aristigueta excitó a los obreros tabaqueros para que mantuvieran sus instituciones obreras cada vez más firmes y estrechas, para velar por sus intereses, entendiéndose que los debates entre el Capital y el Trabajo son económicos, y de cooperación más que de lucha: pero que rechazaran de sí las engañosas promesas de un régimen que, a lo sumo, y sin poder garantizarlo, promete llenar el estómago, pero antes vacía el corazón de la Humanidad».

Una ovación cerrada subrayó las últimas frases de nuestro compañero, y la comitiva salió, después de algunos agasajos, hacia los talleres altos, donde trabajan las obreras.

Allí las gentiles trabajadoras obsequiaron al doctor Rivero con un artístico ramo de flores y habló, en nombre de nuestro Director, el compañero colaborador del DIARIO DE LA MARINA, Lcdo. Francisco Almodóvar, quien hizo una breve y poética salutación muy bien inspirada, asegurando que, de aquella ofrenda floral, más flores habían de ser para el doctor Rivero las propias obreritas que componían aquel ramillete de feminidad. Y, como era lógico, fué muy aplaudido el Lcdo. Almodóvar.

EN EL AYUNTAMIENTO

De allí se pasó al Ayuntamiento, donde los visitantes, guiados por el Alcalde, señor José Alvarez, inspeccionaron las dependencias y la sala-hospital de emergencias. Allí, el señor Alcalde presentó a los visitantes, al decano de la medicina cubana doctor Isidro Certucha y a los doctores Nadal y O. Valle, así como concejales y autoridades, entre ellos los señores Octavio Pino, de la Cámara de Comercio; el doctor Jacobs, Jefe de Sanidad, los presidentes del Liceo, del Casino Español y del Nuevo Liceo; Manuel Raices, Cándido Redondo, Cándido Mateu, Wlodimio García, Electo Alfonso, Federico Rodríguez, Federico Acosta, Juan Travieso, Pedro Cossío, Carlos Suárez, Horacio Martínez, Angel Pelegrín, Antonio Pérez, Felipe Vallé, Isidro Certucha García, Pedro Suárez, Maximino Certucha, Manuel G. Martínez, Evangelisto Cardo, Ramiro Cossío y otros muchos caballeros que, en la gran aglomeración de público, fué imposible anotar.

Después de las cortesías de rigor, la comitiva siguió sus visitas.

EN LA PARROQUIA DEL PUEBLO

Nuestro Director pasó a la Iglesia Parroquial, donde lo recibió el Párroco doctor Rufino Vilches. Y, después de orar breves momentos ante la imagen del Patrón del Pueblo, Santiago, continuó, seguido siempre de la masa de la población en pleno, hasta las fábricas de Travieso y Radiante, donde fueron repetidas las muestras de afecto hacia nuestro Director, así como la sociedad «La Fraternidad», ilustrado centro de las clases de color donde fué agasajado.

EN LA FABRICA DE H. HUPMAN

Aquí hablaron dos líders obreros: el señor Ernesto de la Campa y el señor Carlos Santana, lector y Secretario de la Unión Sindical de Torcedores de la Habana y Pinar del Río, respectivamente.

Ambos hicieron con positiva elocuencia y, sobre todo, con bien sentida emoción y se repitieron las muestras de gratitud y afecto hacia el doctor Rivero y el DIARIO DE LA MARINA, que igualmente fueron aclamados por la masa obrera.

ENTRE LOS NIÑOS

Después de estas visitas el cortejo se detuvo en una Escuela Municipal de niñas, donde se improvisó una bonita fiesta poética en honor de los visitantes; seguidamente el doctor Rivero y su séquito se encaminaron al colegio «Los Desamparados», que dirige la inteligente religiosa Sor. María Menchaca.

Las niñas del kindergarten entonaron un bonito coro y la alumna señorita Mariana Ravelo, hizo un breve y bien dicho discurso en que palpitaba la más pura emoción.

Aquí habló brevemente el doctor Rivero, encantado del infantil auditorio y confió al compañero Lcdo. Almodóvar la réplica oficial, quien lo hizo exaltando la personalidad de la directora del plantel, los méritos de la Orden, los fines espirituales de su gran tarea angelical y terminó recomendando que, como lo había hecho el Director del DIARIO DE LA MARINA oponiéndose a los avances de las bárbaras ideas materialistas, había que elevar el corazón para salvarle, en vuelos de espiritualidad, del naufragio que nos amenaza.

EN EL BARRIO OBRERO

El barrio obrero de Bejucal es una prueba de lo que pueden la organización y la cooperación. Precisamente habló ayer nuestro compañero Aristigueta, en «La Hora del Diario», que ofrece de 7 a 8, desde la estación C. M. W., de esta necesidad, que en Bejucal, más previsores y más obreristas (sin comunismos rojos) ha cubierto dotando a los obreros de casa propia mediante módicos pagos mensuales que los han puesto en posesión de bonitos edificios con su pequeño jardín.

El doctor Rivero quedó admirado de lo que puede la voluntad y convencido de que, en tanto no tengan todos los obreros su casa propia habrá razón para luchas sociales y, lo que es peor, motivo de ellas.

EN EL «NUEVO LICEO» Y EN EL «CASINO ESPAÑOL»

En estas sociedades las correspondientes directivas, con sus presidentes, el señor Evangelisto Cardo y señor Cueto, respectivamente, agasajaron a los visitantes.

En el «Nuevo Liceo» dijo un breve y sentido discurso de bienvenida el doctor Nadal, al que contestó el doctor Rivero.

Y muy complacidos todos, pasaron nuevamente al Ayuntamiento.

PONCHE DE HONOR

En el Ayuntamiento, para despedir al doctor Rivero se improvisó un ponche de honor, admirablemente servido, y lo ofreció el señor José Ramón Talavera, del Gremio de Tabaqueros, con brillante oración, muy sentida.

El doctor Rivero contestó con un brindis breve e intenso de emotividad.

Y se inició el desfile.

Habían doblado ya las últimas horas de la tarde, los obreros quedaban libres después de la jornada diaria y lo que antes fué masa popular extraordinaria, se convirtió en gentío inmenso.

El doctor Rivero emprendió la marcha, a pie, hasta la salida del pueblo, y era el andar lento porque la multitud, apretadísima en varias manzanas de casas a lo largo de la calle, impedía el andar.

Fueron los instantes de más honda emoción, aquellos en que todo un pueblo, sin excepción de ninguna clase, rodeaba a nuestro Director como si no quisiera desprenderse de él.

Hasta que, al fin, la comitiva llegó hasta los automóviles y la separación fué inevitable. Los gritos ensordecieron el espacio, los sombreros y los pañuelos fueron en el aire como alas tras de los raudos vehículos y aún, horas después de la separación, en nuestros oídos suena, como un lejano rumor de playa en que se mezclan el nombre del doctor José Ignacio Rivero, el DIARIO DE LA MARINA y palabras que parecían olvidadas del vocabulario de los hombres: «Gratitud», «Paz», «Trabajo» y «Justicia».

Tal fué la jornada de ayer, del Director del DIARIO DE LA MARINA, metido en el corazón del pueblo de Bejucal.

NO HABRA CESANTIAS EN COMUNICACIONES

Aseguró ayer el Dr. Landa, Secretario de Comunicaciones que no dictará cesantías en el Departamento a su cargo.

COMENZARON LAS CONFERENCIAS ENTRE LOS MINISTROS DE AUSTRIA ITALIA Y HUNGRIA, AYER EN ROMA

En vista de la situación tirante que existe entre las potencias de la Europa Central, el Viejo Continente en particular y el mundo en general, se encuentran esperando con interés el resultado de las conferencias que se celebrarán en Roma, Julius Gamboes, Primer Ministro de Hungría, Benito Mussolini y el Canciller Dollfuss, de Austria. Los dos primeros aparecen de izquierda a derecha en el grabado que acompaña a estas líneas y Dollfuss es el que se muestra inserto.

Según ciertos reportes extraoficiales que han visto la luz en Viena, el motivo principal de la reunión ha sido tratar de llegar a una efectiva cooperación económica entre las naciones de referencia.

El público sin embargo, quizás por exceso de imaginación, se encuentra renuente a creerlo así, y se devana los sesos buscando causas de una mayor trascendencia política.

Nosotros callamos, para dejar pensar al lector....

ROMA, Marzo 15 (WP). — La primera conferencia simultanea de los tres Ministros de Relaciones, Mussolini, Dollfuss y Goemboes, tuvo lugar esta tarde y se prolongó por espacio de tres horas, suspendiéndose para continuarla mañana viernes.

Tiénese entendido que el único asunto abordado hoy fué la cuestión de los tratados económicos de las tres potencias por arreglos bilaterales, tal como se ha venido anunciando.

Por la tarde hubo un banquete en honor de los ilustres estadistas en la Legación de Hungría y por la noche una función de gala en el Teatro Real, representándose la ópera 'Aida'.

Al lunch ofrecido por el Rey Víctor Manuel asistieron Dollfuss, Goemboes, el Príncipe Heredero, los representantes diplomáticos de Hungría y Austria y altas figuras del Gobierno Italiano.

Se acordó eximir de impuestos a todos los títulos que sean expedidos en centros docentes

El estudio de la legislación social se suspendió cuando se trataba del jornal mínimo; pero continuará hoy y es probable que esta noche quede terminado. Presupuesto del Trabajo

Se suspendió anoche a las diez para continuarse esta tarde a las dos, el Consejo de Secretarios que tuvo efecto en Palacio y que se inició a la una de la tarde.

LA LEGISLACION SOCIAL

El Consejo dió principio en su asamblea a la estructuración de una Legislación Social que ha de cuajar en un decreto-ley cuyo texto se dará seguramente hoy a la prensa.

Ese decreto estuvo a punto de quedar terminado anoche mismo, pero fué suspendida su discusión al plantearse el artículo que se refiere el jornal mínimo.

Al llegarse a esta cuestión de vital importancia, los Secretarios se ensarzaron en un animado debate, exponiendo cada cual su criterio.

El problema, que se produjo, como consecuencia del debate se tiene su base en la diferencia que debe establecerse necesariamente entre los jornales que pueden ser satisfechos en la Habana y los que pueden pagrse en el interior de la República.

Se adujo como orgumento irrebatible, el desnivel de las condiciones económicas y las exigencias de la vida existentes en la Capital y en el resto del país.

Esta cuestión será resuelta en la sesión de esta tarde por el Consejo, toda vez que los Secretarios, al reunirse nuevamente, llevarán en cartera la fórmula que armonice las opiniones diversas sustentadas en la asamblea de ayer.

Conciliados los criterios contrapuestos, se llegará a una solución feliz; y en consecuencia, a la redacción definitiva del decreto de Legislación Social que, según todos los indicios, será adoptado hoy mismo para que surta efecto inmediatamente.

Al terminar la sesión, el Secretario de la Presidencia hizo entrega a los repórteres de la siguiente nota oficiosa:

El señor Secretario de Instrución Pública y Bellas Artes propuso y el Consejo acordó, que por el presente año se exima de todo sellos del Timbre Nacional los títulos que se expidan por los centros docentes, y que para lo sucesivo se restablezca la tarifa vigente con anterioridad a enero de 1931 respecto de esos títulos.

A propuesta del señor Secretario de Instrucción Pública y Bellas Artes, el Consejo aprobó el proyecto de Decreto-Ley por el cual se reorganizan las Escuelas Profesionales de Comercio.

El Señor Secretario del Trabajo propuso y el Consejo aprobó un proyecto de Decreto-Ley por el cual se establece la plantilla correspondiente a la oficina del Sub-Secretario del Trabajo y se concede un crédito de $1,700.00 para el pago de los gastos de esa plantilla hasta que se incluyan en los Presupuestos de la Nación.

El propio Secretario propuso y el Consejo aprobó un proyecto de Decreto-Ley por el cual se crean cinco auxiliares técnicos del Secretario del Trabajo y se concede u ncrédito de $4,000.00 para pagar sus haberes hasta el 30 de Junio del presente año.

El mismo Secretario propuso y el Consejo aprobó un proyecto de Decreto-Ley por el cual se suprime la consignación de $20.00 que se fijaron para gastos de representación del Jefe de Despacho de dicha Secretaría.

A propuesta del propio Secretario, el Consejo acordó conceder un crédito de $16,000.00 para nombrar inspectores y empleados temporeros para la aplicación de la Ley Provicional de Nacionalización del Trabajo.

300 NUEVAS PLAZAS DE INFANTERIA DE MARINA

Celebró esta madrugada una extensa conferencia con el Presidente de la República el Comandante González, Jefe de la Infantería de Marina.

Tenemos entendido que se trató en esa entrevista de la reorganización de ese cuerpo y de la creación de 300 plazas más para servir en la Infantería.

No impondrán tributo a las radioemisoras

Se rebajarán los impuestos que pesan sobre las plantas, dice el ingeniero M. Díaz Quiñónez

A su salida, anoche, de Palacio, el ingeniero Marino Díaz Quiñones, Director de Radio de la Secretaría de Comunicaciones nos pidió aclarásemos que dicha Secretaría no ha pensado, como publicó erróneamente un diario de la tarde, en aumentar los tributos que pesan sobre las plantas radioemisoras, sino, al contrario, reducirlos todo lo posible sin afectar al Erario Público.

El ingeniero Díaz Quiñones nos agregó que tanto el Sr. Secretario como él se hallaban interesados en reorganizar el servicio, para beneficio del público, pero sin lesionar los intereses de nadie.

El problema de la designación de alcaldes y gobernadores no se resolvió ayer en el Consejo

Hoy seguramente se volverá a tratar del asunto, pero sin que se llegue a un acuerdo definitivo

No resolvió el Consejo la palpitante cuestión del nombramiento de gobernadores y alcaldes, en vista del propósito de los Secretarios de estudiar detenidamente el asunto.

Ayer se limitó el Consejo a escuchar las distintas fórmulas propuestas por los Secretarios y eyaminar las recomendaciones hechas por los sectores respecto de las designaciones.

Seguramente hoy continuará el Consejo considerando la cuestión de los gobernadores y alcaldes, y es posible sea solucionada, aunque al presente todo indica que hasta la semana próxima no se resolverá el problema.

Huelga de gas y electricidad en Barcelona

El paro se extiende a Lérida. 28,000 obreros han abandonado su trabajo en dichas ciudades

BARCELONA, marzo 15.—(AP).—Cerca de 28,000 obreros de las fábricas de gas y electricidad han declarado la huelga general y las tropas inmediatamente establecieron estrecha vigilancia en los alrededores de las fábricas de energía eléctrica de esta ciudad y de Lerida, al mismo tiempo que las autoridades militares disponían que se hicieran cargo del funcionamiento de las mismas los mecánicos de que dispone el Ejército en esta región.

Por otra parte, las autoridades civiles han anunciado que darán toda clase de garantías a los obreros que se presenten a trabajar en las fábricas.

El Gobierno de la Generalidad de Cataluña, atendiendo un ruego del Consul de la Gran Bretaña, no se ha encargado de la fábrica de electricidad, Compañía de Riegos y Fuerzas del Ebro, que es propiedad inglesa.

Dicen los huelguistas que la compañía destine 2,500,000 pesetas al pago de pensiones a los trabajadores y que se aumenten los salarios.

Exija con esta edición el Suplemento en Rotograbado

La aviadora Mrs. Johnson, candidata a representante

Amy Johnson

LONDRES, marzo 15. (WP.)—La famosa aviadora inglesa Mrs Amy Johnson Mollison que realizó el vuelo Inglaterra-Australia, sin acompañante, es muy probable que sea electa dentro de pocos días miembro de la Cámara de los Comunes en unos comicios parciales que van a celebrarse en el distrito de Northhammersmith, presentándose candidata por el Partido Conservador. Teniendo en cuenta sus grandes simpatías es de suponer que tiene asegurado el triunfo.

Mrs Johnson es la esposa del no menos famoso piloto inglés Mollison, en unión del cual realizó hace algunas semanas el salto del Atlántico, aunque no con el resultado que ellos calculaban.

Deportado un cubano de los Estados Unidos

Fué condenado por introducir extranjeros clandestinamente en el territorio americano

MIAMIA, Florida, Marzo 15. (A. P.).—Fué ordenada la deportación del cubano Florencio Echegaray, sentenciado a cumplir un año y un día de prisión en la penitenciaria federal de Atlanta, así como de su esposa de hace pocos meses nombrada Alejandrina. Los Echegaray llegaron a esta ciudad procedentes de la Habana el día 27 de Noviembre de 1933 en su viaje de luna de miel hacia New York, acompañados de Michael Silberstain y de Toby y Lena Rosemberg.

Los comisionados de inmigración manifestaron que Echegaray testificó que Silberstain era su suegro y la señora de Rosemberg era su cuñada, agregando ser todos nativos de Cuba.

Después que el grupo abandonó a las autoridades éstas se enteraron de que Silberstain y los Rosenbergs eran rusos. El matrimonio fué arrestado en Atlanta, pero Silbertain escapó.

LA TERMINACION DE LA HUELGA FERROCARRILERA

SANTIAGO DE CUBA, marzo 15. DIARIO.—Habana.—11 y 55 p. m.—Los soldados que custodian la estación ferroviaria, sorprendidos al oir las sirenas de las locomotoras que anunciaban la terminación de la huelga, hicieron varios disparos de fusil al aire, produciendo la consiguiente alarma. No se registraron desgracias personales, calmándose los ánimos al comprobarse que los silbatos habían sido producto de la natural alegría entre la clase ferroviaria que desde hace días estaba en huelga.—GARCIA, Corresponsal.

Sumario de esta edición:

	Páginas
Anuncios clasificados	15-16-17
Actividades obreras	8
Cables	18
Caricatura de Mariano Miguel	3
Cartel del Día (Teatros y Cines)	6
Católica (Cultos para mañana)	14
Centro de la Propiedad Urbana	15
Columna editorial	3
Crónica Habanera (Social)	5-7
Crucigrama	4
Defunciones	7
Escenario y Pantalla (crítica)	6
Farmacias de turno	4
Gacetillas	6
Guanabacoa al día	6
Haberes	4
Hacienda	3
Instituto habanero	7
Instrucción Pública	2-3
Lyceum (la exposición Roldán Capaz)	5
Matanceras	4
Mercantil	14
Música y Músicos	6
Palacio	3
Obras Públicas	9
Política	10
Puerto	2-15
Radio y Electricidad	6
Sociedades Españolas	4
Sociales Lawton-Batista	5
Sports	12-13
Telegramas del interior	10
Tribunal de Sanciones	2
Universidad	8
Viboreñas	9
LECTURAS	
Armonías (por G. Urrutia)	2
Hambre, miseria, esclavitud. (Por León Ichaso)	11
El problema del orden. (Por X)	11
Sobre el azúcar y los presupuestos. (Por Raúl Maestri)	18
Constitución Francesa. (Por Antonio Escobar)	18
María Burlando (Por M. Alvarez Marrero)	7
Y Veras. (Por J. Aristigueta)	8
Un día en día. (Por Tartarín de Tarascón)	8
Inventos, inovaciones y curiosidades	4

Diez petardos estallaron en Stgo. de Cuba

El Supervisor Militar se vió obligado a ordenar al público que se recogiera en sus casas

SANTIAGO DE CUBA, Marzo 15. — DIARIO, Habana.—A las ocho y treinta de la noche de hoy, explotó una bomba que destruyó los cristales de la mueblería situada en Sagarara y Hartman.

A las nueve de la noche explotó otra bomba enel parque Crombet, situado en Estrada Palma y General Portuondo, frente al teatro Martí, originándose la consiguiente alarma en el vecindario y espectadores que estaban enel cine.

La policía levantó las diligencias dando cuenta al Tribunal de Defensa Nacional

García.—Corresponsal.

CUATRO MAS

SANTIAGO DE CUBA, Marzo 15.—DIARIO, Habana.— Se han sentido varias explosiones de petardos que fueron lanzados en los lugares más céntricos con el propósito, sin duda, de producir la consiguiente alarma.

Hasta ahora se han registrado las siguientes explosiones de bombas: Calle Saco y San Félix, frente al Ten Cent.

Centro de la calzada Brombet.

Casa situada en Reloj y Victoriano Garzón

Esquina Santa Rita y Padre Pico.

La ciudad se encuentra tomada militarmente, habiendo ordenado el Supervisor Teniente Ortega, el desalojo de los parques, paseos, cafés y demás lugares donde acostumbra reunirse el público, disponiendo, así mismo que el público se recoja en sus domcilios.

Varios números del ejército detuvieron a los jóvenes Luis Sarabia, Juan Ponce y José Larrea, por estimar que son los autores de la colocación de dichos explosivos.

García Corresponsal.

OTRAS BOMBITAS.

SANTIAGO DE CUBA, Marzo 15.—DIARIO. Habana, 11 y 30 p m.JA las diez y treinta minutos de esta noche hizo explosión una bomba en la esquina de San Germán y Calvario Indanos.

También en la esquina de las calles Jagüey y Corona se incendió un paquete que contenía pólvora, lo que produjo la natural alarma en el vecindario y transeuntes.

En la calle Lacret, cuadra comprendida entre las calles Trinidad y Habana, fué encontrado un petardo que no estalló y el cual recogió el joven Felipe Rodón, encargado de la estación de policía.

UN PETARDO EN LA AZOTEA DE UN MEDICO DE LA COLONIA ESPAÑOLA.

SANTIAGO DE CUBA, Marzo 15.—En la azotea de la casa del doctor Marcelino Antúnez, situada en Sánchez y Hechevarría, hizo explosión un petardo, causando daños de poca consideración.

El doctor Antuñez, actualmente médico del sanatorio de la Colonia Española, estima que el petardo fué lanzado desde la calle

García Corresponsal.

En la Policía no habrá ya más cesantías

El Jefe del Cuerpo así lo hace saber a la fuerza, a fin de que presten su decidida cooperación

El coronel Pedro Pérez, Jefe de la Policía Nacional, dictó ayer la siguiente circular:

Deseo sepan todos los miembros de este cuerpo de policía, que en modo alguno he pensado decretar ni proponer caprichosamente ninguna cesantía.

Lejos de eso, pueden sentirse garantizados en sus respectivos puestos, todos los que merezcan continuar en ellos y seguros de que les prestaré mi más decidido apoyo, en el cumplimiento de sus deberes, a fin de obtener así con su concurso, un cambio favorable en la institución que, con el mejoramiento de los servicios, permita a todos los ciudadanos de esta capital, ver en el agente de policía al amigo y protector que les inspira fe y confianza, a la vez que al mantenedor del orden y la tranquilidad pública y que puedan así sentirse amparados en todo momento en sus vidas y haciendas, contribuyendo a la consolidación de nuestra república.

Para la consecución de tales fines, espero tener el apoyo decidido de todos los miembros de este cuerpo, que se sientan dispuestos a secundarme en mis propósitos, como justa reciprocidad a mis buenos y sinceros deseos en bien de la institución.

A LA OFICIALIDAD

Los capitanes y oficiales de mando, con quienes no he podido tener un cambio de impresiones, en relación con los servicios a su cargo, ya que otras atenciones me lo han impedido, quedan, por la presente, invitados para llegar a mí y tratar personalmente cualquier asunto que estimen necesario o conveniente al mejoramiento del personal a sus órdenes, en bien del servicio, en cuyo sentido agradeceré sus indicaciones.

LAS DESPALILLADORAS DE ARTEMISA SE SEPARAN DE LA CONFEDERACION

ARTEMISA, marzo 15.—DIARIO.—Habana.—Las obreras despalilladoras del taller Smith, corrieron hoy un referéndum, arrojando una inmensa mayoría a favor de la separación del Frente Unico, por lo que dejarán de formar parte de la Confederación Nacional Obrera de Cuba.—Viller, Corresponsal.

M.E.C.D. 2016

FEDERICO MORALES ACUSO A MACHADO DE HABER ORDENADO EL ASESINATO DE E. DELGA

Continúa normalmente el trabajo en el Puerto, habiendo laborado ayer un total de 701 empleados

El miércoles fueron extraídos 44.839 bultos. Los navieros se volvieron a reunir y acordaron contratar libremente a sus obreros. Sometieron sus proposiciones al Consejo de Secretarios

Continúa la normalidad.—Durante el día de ayer continuaron más uniformemente los trabajos en el puerto de la Habana, por cuanto se emplearon por los navieros, indistintamente, personal antiguo y moderno, en un número total de 701 hombres.

Todos los barcos trabajaron en sus faenas de manera normal, y la extracción de mercancías fué la corriente en todos los muelles.

La Empresa Naviera de Cuba también reanudó sus trabajos, despachándose y saliendo ayer tarde el vapor «La Fe».

Esta empresa trabajó con el antiguo personal de los barcos y designó personal nuevo y antiguo para los muelles.

El número de bultos extraídos de todos los distritos el miércoles, ascendió a 44.839.

La reunión de navieros.—Continuaron ayer las sesiones permanentes de la Patronal de bahía, pero el máximo interés estuvo reconcentrado en la Secretaría del Trabajo, donde se reunieron navieros, obreros y elementos oficiales, incluyendo al Capitán del Puerto.

Los navieros acogidos al Decreto Ley número 63 recabaron la libertad de poder contratar a los trabajadores, sin oponerse específicamente a que las listas rotativas sean empleadas, y en la que según la propia versión oficial, figurarán por igual, antiguos y modernos.

Por su parte los obreros antiguos sostienen el criterio de figurar ellos solos en esas listas.

Estos asuntos fueron sometidos a Consejo de Secretarios, cuya resolución damos cuenta en otro lugar.

El criterio de la patronal es de que si bien existe legislación obrera en muchas naciones que pudieran ser tomadas como guías o acopladas a las necesidades de Cuba, estiman que para evitar futuras dificultades toda acción precipitada debe de ser pospuesta y, por el contrario, consultados y tratados todos los asuntos e intereses.

Armonías

(Por GUSTAVO E. URRUTIA)

E manera, Dr. Martínez, que para usted son incurables los vicios de nuestra instrucción pública, que siente usted un pesimismo fatalista por nuestra mala educación y que prefiere que viva la gallina con su pepita antes que exponerla a la prueba de los remedios heroicos.

Le diré como usted me dijo: respeto pero no comparto.

Eso que usted arguye equivale a consagrar un nuevo tabú. Con tal criterio estaríamos todavía en la esclavitud de los negros y en la pedagogía de «la letra con sangre entra». Lo que nos corresponde es bregar por que se corrijan los defectos, como otros lucharon para traernos los progresos que hoy disfrutamos.

El disparate de exigir que por la libre se examine la Aritmética antes que el Algebra, no nos excusa de denunciarlo, combatirlo y exigir su rectificación. En último extremo y en buena lógica, por enseñanza libre no debían hacerse más exámenes que los de grado, y allí quedarían demostrados todos los conocimientos de una profesión.

Si nuestro pueblo adelantó en otros tiempos, puede seguir progresando; y si después degeneró, hay que buscar las causas del retroceso y anularlas.

El contacto mental entre usted y yo fué propiciado hace años por Jorge Mañach. ¿No cree usted que si lográramos restablecer la normalidad social y el principio de autoridad el ensayista de «La Crisis de la Alta Cultura» podría reformar la enseñanza, y además, abrir cauces para una buena educación?

Y como él, usted mismo, a pesar de su amarga experiencia o, probablemente, gracias a ella.

«PEÑITA» es un joven artista muy laborioso, muy inteligente y asistido de una modestia cautivadora.

Su firma se acoge con prestigio en los estudios de nuestros principales arquitectos: planos, dibujos, grabados y otras obras auxiliares de la Arquitectura y la Ingeniería.

La novedad que ahora nos ofrece Peñita es una exposición de acuarelas y óleos suyos en Neptuno 147, el sobrio atelier de Ayón.

Aquí tiene la sensibilidad del incógnito Dr. Martínez un caso «de toque» para el análisis de la Enseñanza Libre. Peñita no aprendió a pintar en la Escuela de San Alejandro ni siquiera tuvo maestros.

Para lo que el Dr. Martínez llama «la ignorancia titulada», Peñita será siempre un aficionado: carece de títulos y diplomas. Para los que «saben» acaso sea un pintor. Por mi parte digo que pinta como los becados cubanos que en los últimos tiempos han regresado de París, o sea con todas las licencias anatómicas y cromáticas que se le antojan.

Sus cuadros son de figuras, de asuntos proletarios. Casi todos rebeldes o dolientes. Y para colmo de rebeldías el autor me dice que él no usa modelos. Esto ya no luce tan nuevo si se recuerda el exabrupto atribuido a Zuloaga al decir que pinta en la azotea y pone el modelo en el sótano.

Los 16 cuadros representan diversos aspectos de nuestra inquietud social. Peñita es negro y los tipos de su raza están en todas sus telas y cartones. Las figuras blancas aparecen siempre completando el simbolismo de la fraternidad racial y la unidad proletaria.

Todo viene ambientado en el dolor del hombre y de la tierra y transido de un sentimiento humano de mucho fondo.

Uno de los cuadros, el número 4, representa a una joven mujer muy negra nutriendo con su pecho a una criatura muy blanca. Es un homenaje a Carmela Nieto.

«La Zafra» es un cuadro de desolación guajira y reproche al latifundismo. Hay otro, «Y lo nuestro es la tierra...» inspirado en el poema de Regino Pedroso.

La impresión más honda se la agradezco, no obstante, a un óleo raro por el colorido y la intención. Parece aludir al dramático vacío que confrontan las Hermanas Oblatas de la Caridad, las hermanitas de color que todos conocemos. La única figura del cuadro es una joven religiosa negra con un halo múltiple de santidad, una varita florecida entre sus manos y una expresión de acendrado misticismo. Se titula «Cero al Cociente».

La exposición se inauguró el viernes 9 y quedará cerrada esta noche. Yo la prorrogaría por otra semana.

MAS DE DIEZ MILLONES DE PESOS EN ARROZ IMPORTO CUBA DURANTE EL AÑO 1932

La mayor parte de los productos que se importan se vienen cosechando con éxito en nuestro suelo, según la Comisión Nacional de Estadística que preside el señor Domingo Espino

Muchos de los productos que Cuba, durante los años de 1928 a 1932, ha adquirido en distintos países, actualmente se cosechan en nuestro suelo. Ello lo muestran las estadísticas que el señor Espino, de la Comisión Nacional de Estadística, nos ha remitido y que, para conocimiento del público interesado en la materia, insertamos a continuación, significando que la partida más considerable importada es la de arroz, que alcanzó en 1933 a cerca de 140 millones de kilos con un valor de más de cinco millones de pesos.

Para más detalles, como dejamos expuesto, vea el lector esa estadística, detallada y minuciosa.

«**ARROZ:** La cantidad que compramos de arroz sin cáscara en el año 1932, fué de 139.701.156 kilos, con un valor de 5.268.245 pesos y del arroz con cáscara o semidescascarado, en el mismo año de 1932, fué de 2.933.426 kilos, con un valor de 85.779 pesos, que hacen un tota lde 142.634.692 kilos, con un valor de 5.354.024 pesos.

«Si comparamos nuestra importación de arroz en 1932 con la de 1928, que fué en total de 234.519 kilos, con un valor de 15.639.055 pesos, se observará la notable baja ocurrida en 1932, baja que ha venido ocurriendo de ese año en año a partir del referido 1928.

«Estima el señor Espino, Presidente de la Comisión de Estadística, que esa baja con la importación la ha producido principalmente la disminución de nuestra capacidad adquisitiva y sin que haya influído a su juicio, mayormente, nuestra producción, que en el año 1932 sólo fué de 17.556.798 kilos.

«Esas compras de arroz en 1932 la hemos hecho en once países distintos, pero la mayor parte han sido a la India Inglesa, que del arroz sin cáscara le compramos en cantidad de 84.996.008 kilos, por valor de tres millones 258.744 pesos; a Siam, 24 millones 457.464 kilos, por valor de 1.001.037 pesos; al Reino Unido, 17 millones 220.252 kilos, por valor de 544.749 pesos; a los Estados Unidos, 8.074.437 kilos, por valor de 240.632 pesos; a España, 2.939.060 kilos, por valor de 144.529 pesos; a Alemania, 1.477.160 kilos, por valor de 61.657 pesos; y el resto, por valor de 16.897 pesos, a Italia, Japón y China.

«De arroz con cáscara o semidescascarado, compramos: a Siam, un millón 090.079 kilos, por valor de 35.534 pesos; a la India Inglesa, 945 mil 063 kilos, por valor de 29.061 pesos; y a los Estados Unidos, 898.284 kilos, por valor de 21.184 pesos.

«La India Inglesa, en el total de compras de 1932, representa el 61.41 por ciento; Siam representa el 19.36 por ciento; el Reino Unido, el 10.17 por ciento; Estados Unidos, el 4.89 por ciento; España, el 2.70 por ciento; Alemania, el 1.15 por ciento; y los otros países, el 0.32 por ciento. No obstante esas grandes compras de arroz a Inglaterra e India Inglesa, nos es favorable el saldo de nuestro comercio con esos países en 1932.

«**GARBANZOS:** Nuestras importaciones de este grano en total, en el año 1932, fué de 5.114.225 kilos, con un valor de 402.795 pesos, y en el año 1928, de 11.125.351 kilos, por valor de 1.439.897 pesos.

«Exceptuando una pequeña alza que hubo en 1929, la baja se ha venido anotando de año en año hasta 1932, que se produjo en relación con el de 1932, de 6.011.128 kilos y un valor de 1.037.102 pesos.

«De México importamos, en el citado año de 1932, la cantidad de 4.787.441 kilos, por valor de 372.841 pesos; de Estados Unidos importamos 302.579 kilos, por valor de 27.706 pesos; de Canadá, 22.205 kilos, por valor de 2.148 pesos, y a Chile, 2,000 kilos, por valor de 100 pesos.

«En el año 1928 compramos algunas cantidades a España, Francia y Arabia, lo cual no hicimos en el año 1932, y en cambio este último año importamos de Canadá, que no había tenido importación en los años anteriores.

«**CHICHAROS:** En el año 1932 importamos, en total, 772.685 kilos con un valor de 51.850 pesos, y en 1928 importamos también en total un millón 143.740 kilos, con un valor de 122.188 pesos, observándose la baja obtenida en 1932 en relación con el 1928, baja que no ha ocurrido de año en año, pues ha habido alza en los años intermedios del quinquenio que apuntamos.

«En el año 1932, la mayor cantidad fué importada de los Estados Unidos, que alcanzó la cifra de 597 mil 058 kilos, con un valor de 40.199 pesos; le sigue Holanda, con 125.712 kilos, por valor de 7.883 pesos; después Bélgica, con 23.870 kilos, por valor de 1.619 pesos; Alemania, con 10.000 kilos, por valor de 690 pesos; Chile, con 8.154 kilos, por valor de 958 pesos; China, con 5.371 kilos, por valor de 352 pesos, y Rusia, con 2.520 kilos, por valor de 151 pesos».

En el trabajo estadístico que reproducimos, está también comprendido nuestro comercio de frijoles y de papas, en los años que se expresan de 1928 a 1932 y de los cuales dimos información hace pocos días.

No se ha llegado a un acuerdo entre los alumnos de la Normal y el Secretario de I. Pública

Proponen los alumnos que se establezca un cursillo de cuatro meses, nocturno, para los alumnos examinados. Fué dejada sin efecto la suspensión de un profesor de Trabajo Manual

En horas de la mañana de ayer se reunieron los alumnos no examinados de la Escuela Normal con el objeto de conocer de la proposición que les hiciera el Secretario de Instrucción Pública, doctor Jorge Mañach, sobre la forma en que se debía dar ingreso a los examinados al cursillo que se viene celebrando en la actualidad, pues como dimos a conocer a nuestros lectores oportunamente, la resolución que disponía que se les permitiese matricular inmediatamente fué suspendida hasta nuevo aviso en lo que respecta a las Escuelas Normales de la Habana y Matanzas, donde se encuentran demasiado adelantdos ya los mismos.

La proposición del Secretario consistía en que se diese a los examinados clases diurnas y nocturnas, a fin de que en el mes y medio que falta para que termine el primer cursillo pudiera enseñárseles el programa íntegro del mismo.

Los asambleístas, después de una amplia deliberación, tomaron el acuerdo de desecharla, redactando asimismo una contraproposición en el sentido de que se creen para ellos cursillos nocturnos de 4 meses.

El asunto será objeto de nuevas consideraciones, en las que se espera que se llegue a un acuerdo que no perjudique los intereses de ninguna de las partes.

DEJADA SIN EFECTO UNA SUSPENSION

Ha sido dejada sin efecto la suspensión del profesor Florentino Delgado González, que desempeñaba una cátedra de Trabajos Manuales en la Escuela Normal de Pinar del Río.

Con tal motivo se ha dispuesto asimismo la restitución del doctor Raimundo Zardoya Rodríguez, que venía desempeñándola interinamente, a su antigua cátedra de Trabajo Manuales de la Escuela Primaria Superior de aquella localidad.

ENERGICA CIRCULAR

Se ha dirigido una circular en tonos enérgicos a los superintendentes provinciales con motivo de las negligencias que se vienen observando en cuanto a la tramitación y comunicación de los asuntos de urgencia.

El comandante Mora desmiente una acusación

Un periódico publicó una falsa noticia sobre él, diciendo que había sido enviado al Príncipe

Con gran sorpresa he visto publicado en el periódico «La Voz» del día de hoy, un escrito que en grandes caracteres se titula «El comandante Mora, Jefe de la Guardia Republicana, fué remitido al Príncipe», donde se hace constar que he sido desarmado y preso por el señor Juez de Instrucción de la Sección Quinta. Acumulándoseme graves cargos de «asalto a un establecimiento simulando un registro y apropiarme de objetos, destruyendo muebles y puertas.

Desmiento rotundamente por falsa y calumniosa la especie y hago constar puramente los hechos que dieron lugar a algún velado enemigo, para hacerla circular y sorprender quizás a la redacción de «La Voz».

El día 29 de noviembre del pasado año 1933 (fecha que regía la Ley Marcial) y en ocasión que varios militares de la Escuela de Aplicación de Columbia, al mando del sargento Menocal, habían sorprendido a tres individuos que les hacían disparos desde la azotea de la casa Monte 435, esquina a Castillo, se practicó la detención de dichos tres individuos, que resultaron ser los extranjeros Agustín Nieto, Mario Cabranes y Fernando N. González, dueño el primero de una panadería que allí existe y dependientes de la misma los dos restantes.

El dicente, que en esos momentos por orden del entonces capitán supervisor de la Policía Nacional, perseguía en unión de varios militares, al camión de anuncio de la «Acetolia Robaina», que estaba circulado por la Jefatura, acudió al lugar de los hechos en auxilio de sus compañeros de armas y allí, en labor conjunta, con el capitán Víctor Delgado y a presencia del comandante inspector Cándido Hernández ambos de la Policía Nacional, (sin práctica de registro alguno) se hicieron las detenciones aludidas.

El dicente detuvo personalmente al Nieto al salir furtivamente por una pequeña puerta que da al fondo de la calle de Castillo, donde ya habían culateado con fervor varios militares. Los dos restantes, los detuvo personalmente el citado capitán Delgado, que fué quien imponiendo su autoridad sobre los soldados, penetró por dos veces en el establecimiento; la primera, en que simuló no haber encontrado a nadie y la segunda (que hizo ante la más viril protesta de los soldados) en que sacó a los citados dependientes. Todos los cuales, como es notorio en la barriada, son personas de su íntima amistad.

Concretándose por tanto, la actuación del dicente a detener a la salida al señor Nieto. Y habiendo solamente penetrado, hasta la parte de afuera del mostrador, cuando ya las puertas del establecimiento habían sido abiertas por el señor Nieto y a invitación del propio capitán Delgado, quien pretendía de mí le ayudara a justificar ante los soldados, que era cierto que él no encontraba a nadie en el interior.

Que de estos hechos el capitán Delgado levantó la correspondiente acta, en la octava estación y de cuya acta protestaron por cierto muy enérgicamente todos los militares que intervinieron en el caso, y a los cuales el capitán no les permitió declarar y ellos hasta en actitud hostil, le manifestaron que lo acusarían ante la Comandancia Militar.

Que para justificar lo manifestado, tengo datos de todas las personas que intervinieron en los hechos.

Y por último, que es completamente incierto que se me haya desarmado ni detenido, ni que exista tampoco acusación contra nadie, por haberse apropiado de objeto alguno, como se ha publicado, bajo grandes titulares en el periódico «La Voz».

Asimismo abrigo el propósito de querellarme criminalmente contra quien o quienes resulten responsables de esta gratuita difamación o exigirles en su oportunidad la reparación debida en estos casos.

Habana, marzo 14 de 1934.

ANGEL MORA,
Comandante Jefe de la Guardia Republicana
S.c. Fernandina 19. Ciudad.

La autopsia demuestra que el asiático Li recibió una herida de puñal en el mismo corazón

El acusado como presunto autor del crimen fué enviado al vivac. Una familia se intoxicó al comer unos dulces comprados en la calle. Han desaparecido dos marinos de los cruceros

El Dr. Renato Silva, Juez de Instrucción de la Sección Cuarta, asistido del Secretario Judicial señor Zayas y del Oficial de Costa, se personaron ayer en el Necrocomio, para presenciar la autopsia que le sería verificada al cadáver del asiático Pedro Li, que fué asesinado para robarle por unos desconocidos cuando transitaba por el Callejón de Zaldo.

LE ATRAVESO EL CORAZON

Al practicarse dicha dililgencia, pudo comprobarse, que la herida incisa que presentaba el cadáver en la región precordial, era la que le había ocasionado la muerte instantáneamente, pues el puñal había atravesado el corazón, produciendo una intensa hemorragia.

ENCARCELADO EL ACUSADO

Una vez en el local del Juzgado, al Dr. Silva le fué presentado el acusado por la policía Miguel Mora Gay, vecino de 35 y 6, en el Vedado, como uno de los autores del crimen. Al ser instruído negó los cargos, siendo enviado a la Cárcel por todo el tiempo que señala la Ley.

FAMILIA INTOXICADA

Fernando Taraldo Casals, Gloria Llera y el hijo de ambos Casimiro, todos vecinos de Pasaje Sur número 12, sufrieron grave intoxicación al ingerir unos dulces que adquirieron de un desconocido en los Cuatro Caminos.

UN LESIONADO

En el Primer Centro de Socorro fué asistido de lesiones de carácter menos grave, Apolonio García Gómez, vecino de Lamparilla 86. Se las ocasionaron varios huelguistas de la Droguería de Sarrá, al atacarlo cuando transitaba por Obispo y Villegas.

MARINEROS DESAPARECIDOS

Han sido circulados por la policía, Richard H. Callahan y James A. Aninstrong, pertenecientes a la dotación de los barcos de guerra americanos surtos en puerto. Ambos desde hace días han desaparecido.

AL CONSEJO EJECUTIVO DE LA LEGION DE ATARES

Se cita por este medio a todos los miembros del Consejo Ejecutivo de la Legión de Atarés para la junta extraordinaria que se celebrará el día 18 (Domingo) de los corrientes en nuestras oficinas Aguiar 101, a las 9 a. m.

Vto. Bueno, Eugenio Díaz Rubí. Presidente. — Secretario, Osvaldo Díaz.

Rodríguez García, ilustre literato, ha fallecido ayer

Fué mentor de la juventud cubana y autor de muchas obras de alta estimación

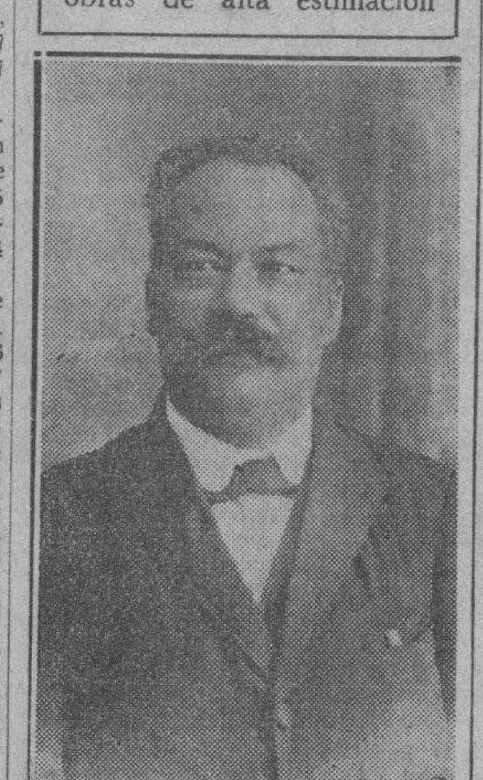

Sr. José A. García Rodríguez.

Un valor literario que cae. Hablamos del venerable profesor José A. Rodríguez García, toda una vida dedicada a las letras y a la enseñanza, de la que fué uno de los más esforzados paladines. En nada exageraríamos si dijésemos que fué uno de los más grandes gramáticos y uno de los literatos más atildados de nuestra lengua. Los que lo conocieron personalmente y los que aquilataron su valor a través de sus artículos y publicaciones saben bien que no hiperbolizamos. De ello puede dar más que nadie fe la juventud actual, de la que ha sido ilustre mentor.

Anoche llegó a nuestra redacción la infausta noticia de su fallecimiento, y ante desgracia tal para las letras y la enseñanza, sólo nos cabe hilvanar estas breves líneas de merecido elogio a la personalidad desaparecida.

SE ESTA HACIENDO UNA PELICULA SOBRE TURISMO PARA PROPAGANDA EN EU.

Estuvo ayer en Palacio el señor Alberto Crusellas, Presidente de la Comisión del Turismo, con algunos miembros de la expresada comisión, con objeto de dirigir una impresión cinematográfica que se tomó en dicho lugar y en la que aparece el Alcalde en calidad de propiciador de la Semana Turística que acaba de celebrarse.

Esta película formará parte de una gran cinta que será exhibida en los Estados Unidos como propaganda para las temporadas del turismo.

La Policía dispondrá de autos blindados con ametralladoras, rifles, reflectores y gases

También tendrá motocicletas, equipadas con armamentos y aparatos receptores de radio

Conferenciaron ayer en Palacio con el comandante Ulsiceno Franco Granero, Asesor de la Policía Nacional y Jefe de la Casa Militar del Presidente de la República, los señores Young y Moore, expertos policiales de la ciudad de New York, los que visitaron al Presidente de la República.

Dijo el comandante Franco Granero a los periodistas que tiene el propósito de emprender una gran reorganización en la Policía en todos sus aspectos.

Y añadió que muy en breve dicho cuerpo será dotado de 30 máquinas blindadas provistas de gases, radios, reflectores y ametralladoras.

También de 30 motocicletas con ametralladoras y reflectores y radios que recorrerán la ciudad todas las noches para perseguir a los delincuentes y evitar los atentados terroristas.

VISITARON «EL DIQUE» VARIOS PROFESORES DE LA UNIVERSIDAD, AYER

Visitaron ayer el Centro de Recria del Ejército Nacional «El Dique», que con singular acierto dirige el Comandante Dr. Bernardo Luna Cortiñas, Jefe de Veterinaria del Ejército, varios Catedráticos de la Universidad de la Habana, los doctores Francisco Etchegoyen, C. Arias y Evelio Miranda, los que expresaron su satisfacción por la admirable organización que el Dr. Luna ha sabido imprimir al Centro.

El Dr. Arias propuso al Comandante Luna que se estimulara a los campesinos para que se creen Clubs de Cría Caballar en los cuales los jóvenes hagan vocación y entusiasmo para coadyuvar a cuanto tienda, por ese medio, al engrandecimiento y beneficio nacional.

Se promovió ayer abundante prueba a favor del exjefe de los Expertos, Juan Ramón Ramírez de Estenoz, en la causa por la muerte de Delgado

El ex capitán Cert afirmó haber visto al ex teniente coronel Carrerá dirigirse al escenario del hecho, después de cometido el crimen. El juicio seguirá el día 21, faltando pocos testigos

Si hemos de juzgar por la prueba practicada ayer ante el Tribunal Provincial de Sanciones que conoce del proceso por el asesinato del coronel Esteban Delgado, preciso es convenir que el ex teniente coronel Rafael Carrerá, jefe que era de la Policía Nacional cuando la tragedia, y el ex jefe de los Expertos Juan Ramón Remírez de Estenoz, llegaron al teatro del hecho después de la tragedia; también parece descartado el que José Fernández Peláez, Clemente Carreras y Francisco Avila, superviviente éste de la agresión que costó la vida al capitán Miguel Calvo, tomaron parte en el crimen y el grado de culpabilidad de cada uno será resuelto por el Tribunal en la sentencia que dicte.

La tercera sesión celebrada ayer, fué copiosa en datos y puede decirse que el Tribunal, con la prueba testifical y la pericial hasta ahora celebrada, tiene más que suficiente base para formar juicio de cómo se desarrollaron los hechos.

El juicio se suspendió a hora temprana, a las cuatro y media, para continuarlo el próximo día 21, en que seguirá el desfile de testigos y declarará el sargento del Ejército Angel Rodríguez Santana, propuesto por el fiscal y al que la Sala hizo suyo, considerándose que el testigo ha de aportar alguna luz sobre el suceso.

FUE MACHADO QUIEN DIO LA ORDEN

El tema de que fué el Presidente derrocado Gerardo Machado quien dió la orden del asesinato de Esteban Delgado fué traído ayer ante el Provincial por el primer testigo que declaró ayer, el señor Federico Morales Valcárcel; ese mismo tema fué expuesto en varias ocasiones ante el Tribunal Nacional de Sanciones durante el juicio del proceso por los asesinatos de los hermanos señores Freyre de Andrade y doctor Miguel Angel Aguiar.

Expresó el señor Morales que él era muy amigo del coronel Delgado y como sabía que estaba perseguido y amenazado por sus valientes campañas oposicionistas y revolucionarias, le mandó un recado con Domingo Sánchez, ya que supo por un amigo suyo de Palacio que se había dado la orden de asesinarlo. Y Domingo Sánchez cumplió la encomienda participándole la noticia al yerno del coronel, Andrés Hernández; pero Delgado estaba confiado y no pensó que lo fueran a asesinar, mucho más cuando el propio brigadier Caballero le dijo que él no tenía cargo alguno contra Delgado.

Ante la inminencia del peligro que corría Delgado, que era su compañero en luchas revolucionarias, valiente, esforzado y patriota convencido, se pensó en embarcarlo al extranjero, utilizándose los medios de que disponían los oposicionistas, pero surgió la tragedia del 24 de junio que segó la vida del cívico luchador contra la dictadura de Machado.

Tiene base el testigo para suponer que fué el propio Presidente derrocado Gerardo Machado quien dió la orden de asesinar a Delgado, pues lo suponía autor de la muerte del capitán Calvo, jefe de los Expertos. Respecto a los hechos no conoce más detalles que los que la Prensa publicó. A preguntas del defensor de Carrerá dice que, efectivamente, Machado tenía grupos escogidos de asesinos, expertos tiradores, hombres decididos que ejecutaban sus órdenes de asesinato ciegamente.

LOS VECINOS DE LA CASA PRIMELLES 78

Pasan a declarar, a continuación, varios testigos, vecinos de la casa Primelles 78, en cuyo pasillo fuera inmolado el coronel Delgado.

Daniel Alvarado expuso que la noche del 24 de junio, día de la tragedia, oyó fuerte vocerío, creyendo que se estaba persiguiendo a un ladrón; subió a la azotea de su casa, contigua a la del coronel y vió, frente a la casa, tras una columna, un policía, con una ametralladora de mano. Al oír que gritaban: «A ése de la azotea» y comprender que su vida peligraba, optó por volver a su habitación; recuerda que las luces estaban apagadas y que la noche estaba oscura. Sólo estaba encendido el foco de la esquina contigua.

Fué, dice el testigo, una noche de terror y en seguida comprendió que algo extraño ocurría, explicándoselo todo cuando al día siguiente leyó en los periódicos la muerte del coronel. No pudo, debido al estado de terror en que estaba, precisar los disparos que se hicieron, pero calcula que fueron hasta quince o veinte y toda la noche la pasó presa de una tremenda conmoción.

..La señora Elvira Pomares declara después. Era vecina de la señora Mir, cuya casa fué asaltada por los agentes de la dictadura. Ella no presenció el registro en casa de la señora Mir, pero sí sintió un ruido extraño y después dos disparos, y seguidamente muchos más; no salió de su casa en toda la noche.

De los procesados, sólo reconoce a Carreras como el sujeto que, armado de un rifle, dió culatazos a la puerta de su casa para que abrieran a practicar un registro sobre la una y media o dos de la madrugada. El defensor de oficio de Carreras, doctor Ricardo Lombard, trata de demostrar que la señora Pomares no pudo precisar que Carreras sea quien dió los culatazos a la puerta de la casa, y en ese sentido hace preguntas a la testigo, la que contesta que, oídos los culatazos, cesaron éstos apenas ella abrió la puerta.

Orestes Rusi, es testigo importante. Vivía cerca de la casa de Delgado. El día del hecho, de once y media a doce regresaba a dormir cuando ya cerca de su casa le dijo el sereno que procurara no salir esa noche, pues había algo extraño por allí. Sintió varios disparos cerca de la una o una menos cuarto, y después intenso tiroteo, pues se hicieron hasta cuarenta disparos, viendo, desde la ventana, mucha gente armada.

VIO LLEGAR A CARRERA EN LA MAQUINA

Asegura Rusi que él vió llegar al ex teniente coronel Carrerá en una máquina, junto con otros, después del suceso y lo puede afirmar porque lo conoce perfectamente.

Añadió que los policías y sujetos que practicaban los registros creían que por allí estaba Pedro Acosta, el hijo del general Baldomero Acosta, pero al penetrar en su casa los registradores—que le preguntaron con insistencia por qué las luces de su casa estaban encendidas—y convencerse de que no estaba el que buscaban, no registraron, porque él les dió su palabra de que allí no estaba Pedro.

Entre los procesados reconoce a Carreras como el sujeto que, tocado con un gran sombrero de jipi y vestido de claro, estaba en la esquina de la calle de Primelles, armado de ametralladora. También estaba el ex comandante de la Policía Lugo.

Fué él quien le avisó al yerno del coronel Delgado, Andrés Hernández, de la trágica muerte de aquél.

Abelardo Rodríguez, que sigue al anterior, dijo que él remitió a la Sección de Especiales de la Policía Nacional, un informe relacionado con los hechos, habiendo recogido informes de los vecinos de que tomaron participación en el hecho Carrerá, Carreras y Fernández Peláez, pero él nada sabe por sí.

NO ES LA QUE GUARDABA EL REVOLVER

La señora Irene Hernández Iglesias relata cuanto sabe sobre el crimen. No oye bien la testigo y para poder contestar a las preguntas que se le hacen se utilizan los servicios del alguacil.

Expone que se acostó sobre las once y media y oyó un formidable tiroteo. Después del tiroteo tocaron fuertemente a la puerta de su casa, acompañando los toques con palabras obcenas, imposibles de repetir, por lo que se escondió con su niña.

Asegura, a preguntas del fiscal, doctor Barrientos, que ella no es la que tenía el revólver de Delgado, sino su suegra, la señora de Tuya, donde fué ocupado por la Policía; nada sabe sobre si Delgado usara armas o no.

De referencias sabe los detalles del asesinato del coronel; pero puede asegurar que la noche del 24 de junio todo estaba obscuro y que Delgado cerraba de noche la puerta de su habitación. La testigo es preguntada a grandes voces para ser bien oído, por el doctor Manuel E. Sainz Silveira, defensor de Fernández Peláez y de Avila, sobre las condiciones del pasillo y la disposición de las tres habitaciones que están a su final, la primera ocupada por el coronel y las dos restantes por la familia Tuya, conviniendo la señora Hernández en que el pasillo es estrecho, como de 25 o 30 metros de largo, obscuro y se desvía hacia la izquierda, entrando, al llegar a las habitaciones, frente a las cuales hay un paredón.

OTRO QUE RECONOCE A PELAEZ Y A CARRERAS

Eugenio Tuya González, que ocupaba la habitación contigua a la del coronel, dijo que estaba durmiendo, oyendo un gran tiroteo, «que fué una cosa horrible, tremenda, una cosa que no puede explicarse, porque aquello era el «demonio». Después del tiroteo, como a los cinco minutos, Peláez y Carreras, con otros más, se personaron en su habitación y los obligaron a levantarse y salir para practicar un registro, viendo al salir el cadáver de Delgado en el pasillo.

Dice el testigo que «los fogonazos que tiraron aquella gente eran horrorosos, que no se pudieron contar y que aquello era el «delirio» y que uno de los que entraron, Fernández Peláez, iba armado hasta los dientes y tenía una ametralladora de mano, pero no sabe quiénes hicieron los disparos.

Quiere el Tribunal y quieren las partes que Tuya González precise bien si Carreras y Fernández Peláez son los sujetos a quiénes él se refiere, y el testigo se pone los espejuelos y reconoce a dichos procesados de entre los cinco, que se ponen de pie a la orden del presidente doctor Macías. También dice que no vió a Avila, pues lo conoce bien y lo hubiera reconocido, por ser vecino del barrio.

A FAVOR DE JUAN RAMON REMIREZ DE ESTENOZ

Los doctores Arturo Ojeda, José María Bolaños y Manuel Ibáñez, que son propuestos por el doctor Julián Montiel, defensor de Juan Ramón Remírez de Estenoz, se expresan en los mejores términos de ese procesado, hablando de su actuación caballerosa, correcta y hasta de defensa en favor de muchos perseguidos por la dictadura, tanto que en cierta ocasión dió aviso de que iban a hacer un registro en el Instituto del Cáncer, según el doctor Ojeda, salvándose los perseguidos por ese aviso. En buenos términos, también de Juan Ramón, se expresa Manuel Antonio Herrera Molina, quien habla de cierto servicio especial prestado por Remírez de Estenoz al señor Joaquín Martínez Sáenz.

Ibáñez expuso que en una visita que él hizo a Remírez de Estenoz en sus oficinas de los Expertos, pudo cerciorarse de que el procesado nada tenía que ver en las cuestiones políticas, pues tuvo que consultar el caso que allí lo llevó, que era político, con otro, notando que Juan Ramón estaba absolutamente desconectado de esos asuntos.

Antero Rivero, miembro del ABC y alto empleado de la extinguida Sección de Expertos y que actualmente presta servicios en el Cuerpo de Especiales de la Policía, que ha sustituído a la Sección, manifestó que Juan Ramón era el jefe nominal de los Expertos y que Ainciart dijo una vez que lo iba a quitar, pues era un inepto y lo apostrofó. Juan Ramón se ocupaba en la persecución del juego y otros vicios y no se contaba con él para nada. El testigo es caracterizado miembro del ABC.

CARRERA LLEGO DESPUES

Declara el ex capitán de la Oncena Estación Manuel Cert, que levantó acta del suceso en que perdió la vida Delgado Asegura que al llegar a la Calzada y Primelles, a cuatro cuadras de la casa del crimen, como a los quince minutos de ocurrido, vió pasar hacia el lugar a Carrerá en una máquina con Juan Ramón y otros. Dijo también que Juan Ramón, mientras Carrerá daba las órdenes en el lugar del hecho, permaneció recostado en la máquina, a distancia prudencial.

Expuso que cuando él le avisó al juez de guardia para que se constituyera, dicha autoridad no quiso personarse y contestó que le dieran cuenta al Quinto Distrito Militar; que nadie sabía nada del hecho y que estaban en el lugar del crimen Peláez, Carreras, Gonzalo Alvarez y otros, entre ellos el procesado Avila, que «hacía de oso». Avila era vecino del barrio y es superviviente de la agresión a Miguel Calvo, y sabía, como otros muchos y él mismo, que Delgado vivía en Primelles 78.

Y a preguntas del fiscal expone que junto al cadáver de Delgado se ocupó un revólver Colt, nikelado, calibre 38, con todos los proyectiles disparados y que el revólver no era de los que usaba la Policía.

El último testigo es Fernando González Arias, a quien la Sala hizo suyo. Vivía cerca de la casa de Delgado, en la bodega y presenció cuando Avila habló por teléfono con alguien, sin fijarse en lo que hablaba, pues no puso atención; en la bodega había muchas personas.

Elevan queja al Alcalde los comerciantes

Protestan contra la plaga de anuncios y proclamas que afean las paredes

La Asociación de Comerciantes, Industriales y Propietarios de la calle de Máximo Gómez, que preside el señor Antonio Campa y de la que es Secretario el señor Enrique Valenzuela González, que tantas actividades viene desarrollando en defensa de los intereses que representa, en el día de hoy, ha elevado una razonada queja al señor Alcalde Municipal Dr. Miguel Mariano Gomez, contra el desmedido abuso que se viene cometiendo contra la propiedad y el ornato público, embadurnando las paredes de los principales comercios de la Capital, especialmente de la calle de Monte, con toda clase de carteles y anuncios.

Piden los comerciantes que se dicten severas medidas, contra quienes resulten responsables de los citados anuncios, ya que ellos se ven cohibidos de contribuir al ornato público, pintando las fachadas de sus casas ante el temor de que ese hecho, aunque resulte paradógico, despierte el deseo en los infractores de poner nuevos anuncios, considerando que tendrán mayor lucimiento.

No dudamos que el Dr. Gómez atenderá como acostumbra tan justificada queja.

Asociación de Comerciantes, Industriales y Propietarios de la calle de Máximo Gómez.

NUMEROSAS EXPULSIONES SE DICTARA

Los tribunales de defensa han decretado varias libertades. Dos remitidos a la cárcel

En el día de ayer el Tribunal Nacional de Defensa que sirve el Magistrado Dr. Ramiro Castellanos y que conoce de los asuntos de la Capital decretó la libertad de los obreros Mario Herrera Pérez, Manuel Sanchez, Emilio Barrero Vargas y Ramón Cazuelo Alvarez y dispuso la remisión al Vivac de Pedro Campos Grabote.

Y el Tribunal de la misma naturaleza que ocupa el Juez de Instrucción de la Sección Quinta Dr. Tomás Perrote, que resuelve los casos del resto de la provincia habanera libertó a Felipe Gómez Brito.

Del primero de dichos Tribunales es Secretario el Sr. Eduardo Daumy y del segundo el Sr. Julio Mendoza, actuando en ambos el Abogado Fiscal de la Audiencia habanera doctor Antonio Ruiz de León.

NUMEROSAS EXPULSIONES DECRETADAS

Por los distintos Jueces de los Tribunales Nacionales de Defensa en la República, se han decretado la expulsión de los siguientes obreros extranjeros que han sido declarados culpables de infringir los decretos-leyes 3, 51 y 52 dictados por el Gobierno.

Se nombran Tomás López Alvarez, Angel Junco Junco, Ramón Otero Otero, Antonio Prieto Franco, Antonio Fraga Pérez, José Casella Pérez, Domingo León González, Antonio León González, José Ortega Pérez, Sebastián Osorio Osorio, José Araujo, Abelardo Castro López, César González Martínez, Emilio López Caleiro, Jaime Casanovas Armas, Ezequiel Cristóbal Riesgo, Manuel Prada Prada, José López Vázquez, José Estravis Garaval, Gonzalo Vázquez, Ruperto Alonso Cobo, Pedro Corral Loudeiro, Manuel Leiva Rouco, Salvador Rodríguez Barballeras, José Manuel Valpido Muñiz, Ricardo Vázquez Orosa, Jesús Vázquez Fernández, Manuel Balboa, José Pino Paredes, Pablo Valcárcel, Benigno Alonso Fernández, Jesús Rey Freyre, Lino Pérez Díaz, Eduardo Martínez Hidalgo, Saturnino Brana Alonso y Alberto Smith.

La Secretaría de Gobernación se propone cumplir inmediatamente esas expulsiones y las demás que se decreten, para lo cual el Departamento ha sido provisto de crédito necesario.

El "Bip" hace una aclaración al Dr. Zaydin

El Buró no acapara las noticias, sino facilita el trabajo del reporter

Habana, marzo 15 de 1934.
Dr. José I. Rivero,
Director del DIARIO DE LA MARINA.—Ciudad.

Estimado amigo y compañero:

Le ruego la publicación de la carta cuya copia adjunto, dirigida al Dr. Ramón Zaydín, Director general de «El País».

Gracias de su affmo.,

Francisco Ichaso,
Director.

«Habana, marzo 15 de 1934.
Dr. Ramón Zaydín,
Director General de «El País».
Ciudad.

Estimado amigo y compañero:

En la edición de «El País» correspondiente a la tarde de hoy, se dice que el «Buró de Información Pública» que dirijo, «está absorbiendo el jugo informativo de los departamentos del Estado» y «haciendo cada día más difícil la labor de los reporters de los distintos diarios capitalinos».

Protesto, amigo Zaydín, de esa función vampiresca que se le atribuye al B. I. P. en ese suelto. Es hacer muy poco favor a nuestros reporters el pensar que una información oficial pueda suplantar su inteligencia, laboriosidad y perspicacia bien reconocidas. El periodista se mueve en un plano extraoficial y su valor se mide justamente por su habilidad para obtener noticias exclusivas, al margen de los noticiarios gubernamentales y—lo que es más meritorio—aun a contrapelo de ellos. En este sentido, el B. I. P. no hace otra cosa que suministrar a la prensa material de trabajo. Y si alguna vez hace un pronunciamiento de opinión, lo suscribe oficialmente. El periódico, con entera libertad, utiliza o no utiliza sus datos: eso es todo.

Por lo demás, las informaciones que suministra el B. I. P. tienen un carácter general, que no excluye en modo alguno los reportes locales de los distintos departamentos del Estado. Si alguno de estos ha suspendido tales reportes, lo ha hecho por su cuenta y no por indicación ni gestión del B. I. P. Y en cuanto al caso específico de la Secretaría de Gobernación, que se cita en el suelto, da la coincidencia que es éste uno de los departamentos del Estado que no ha enviado nunca una sola nota al Buró.

Afortunadamente, el mismo ejemplar de «El País» en que aparece ese suelto, contradice su contenido, pues está lleno de jugosas informaciones que no han sido suministradas por el B. I. P.

¿Qué prueba esto? Dos cosas: que el B. I. P. no acapara, ni quiere acaparar, ni puede acaparar nada; y que «El País» está muy bien informado, salvo en este caso y en lo que al B. I. P. concierne.

Rogándole la publicación de esta carta aclaratoria, queda de usted affmo. amigo y compañero,

Francisco Ichaso,
Director del Buró de Información Pública».

M.E.C.D. 2016

PROPUESTO UN PLAN PARA RESOLVER LA SITUACION DE LOS PROFESORES DEJADOS CESANTES

Wallace dice que la limitación azucarera aumentará los ingresos de los productores de remolacha

El Secretario de Agricultura aseguró que es inevitable la limitaciOn del área destinada a las siembras de remolacha y caña. Cree que se logrará la estabilidad del mercado

WASHINGTON, marzo 15. (AP).—Haciendo un resumen acerca de su actitud hacia el programa azucarero que está pendiente de la discusión y aprobación del Congreso, el Secretario de Agricultura Mr. Wallace, aseguró que es inevitable la limitación del área destinada a las siembras de remolacha y caña azucarera. Propuso una cuota de 1.450,000 toneladas para la producción americana, agregando que se trata de una cifra superior a la que, de azúcar americano, se ha vendido en un año en el Continente.

Manifestó Wallace que en lo que a las utilidades que puedan obtener los plantadores respecta, está seguro que los ingresos que les produzca la restricción excederán con mucho de los que obtendrían en el caso de que persistieran las actuales condiciones.

En el caso de que no se apruebe el programa azucarero recomendado por el Gobierno, añadió Wallace que, según los cálculos hechos por la Administración, el rendimiento del azúcar de remolacha descendería a cifra tan baja como cuatro dólares por tonelada y el ingreso bruto de los remolacheros bajaría a 34.000,000 de dólares.

Con el programa del Gobierno, según Wallace, se logrará la estabilidad del mercado, y se asegurará a los remolacheros la venta de 9 millones 700 mil toneladas de remolacha a un precio medio de 6.50 dólares la tonelada, lo que representa un ingreso de 63 millones que será el más alto, con excepción del año 1930, en que percibieron un precio medio de 7.14 dólares por tonelada.

Columna Editorial

Remolacheros y plateros

EN lo del azúcar tenemos nuestro gozo al borde del pozo.

La ofensiva remolachera ha logrado «enchuchar» en una sub-comisión de la Cámara la cuota cubana de 1.994.000 toneladas cortas solicitada por el Presidente Roosevelt y defendida por el Secretario de Estado Mr. Hull contra la opinión de otro Secretario, el de Agricultura Mr. Wallace, quien parece mirar hacia dentro solamente, mientras que la visión del Canciller abarca la conveniencia doméstica y la exterior a la vez.

Mantiene Mr. Wallace que no deben concedérsenos más que 1.450,000 toneladas, criterio que parecerá un mal menor al Representante Mr. Cummings y a su bloque remolachero que en la sub-comisión se disponen a reducir todo lo posible la participación azucarera de Cuba.

La entrada del problema en el refrigerador de una sub-comisión en que los remolacheros tienen mayoría, servirá a éstos para mejor defender su azúcar y a la vez dar una batalla política al Presidente Roosevelt.

El incidente ha de conmover la opinión pública cubana por el peligro potencial que todo ataque al azúcar implica para nuestra economía, aunque es probable que, a la postre, triunfe la escasa cuota exigida por Mr. Rooseveit, cercana a los dos millones de toneladas cortas.

Se ve que la alternativa de vida o muerte de nuestra economía no depende de nosotros sino de las peripecias de aquela apartada contienda entre la política económica de los demócratas y los intereses creados al amparo del expirante proteccionismo de los republicanos.

Triste realidad en la que no tenemos, por ahora, voz ni voto ni más influencia que la de mitigar la ojeriza de los adversarios de nuestro azúcar, brindándoles en holocausto utilidades ajenas al ámbito de esta industria para evitar que nos sea preciso sacrificar otras industrias que estamos fomentando con vista a nuestra relativa independencia económica.

Pero no estamos en ocasión de lamentarnos sino de mirar de frente y con ojos claros la ruda realidad.

Acaso aquella compensación capaz de ganarnos la buena voluntad remolachera estribe en que compremos a los Estados que cultivan la remolacha y que a la vez son productores de plata, los veinte millones de onzas de este metal a que aludió anteayer un cable de la Prensa Asociada como cosa grata al Banco de Exportación e Importación que nos ofrece el crédito de diez millones de dólares.

Puede ser que exista en este caso alguna de esas concomitancias subterráneas de la economía, por donde aquellos azucareros se avengan a perder en su industria lo que puedan ganar en la suya los plateros, con tal de que todo quede en su propio territorio. O bien será lo más probable, por lo contrario, que los intereses plateros, ávidos de hacer su venta, contengan la ofensiva remolachera y la anulen.

El cuadro de nuestra indefensión se ilumina un tanto cuando recordamos que a los supremos intereses de la economía norteamericana y de la política actual de la Casa Blanca les perjudicaría nuestra ruina azucarera. Como hemos mantenido en esta columna, nuestro azúcar es para los Estados Unidos, entre otras cosas, una fuente de reserva para un caso de guerra y por otra parte, en el aspecto meramente económico tampoco les conviene agotar nuestra capacidad adquisitiva.

Pero el mayor aliento debemos extraerlo de nuestras propias previsiones para el caso más adverso, o sea tener bien estudiadas las compensaciones menos onerosas para nuestra economía general y para nuestro comercio interior, que pudiésemos ofrecerles a cambio de sus concesiones a nuestros azúcares y otros productos principales de exportación, dado el caso de que fracasara la negociación de la plata.

Ya hubimos de anticipar que el nuevo Tratado de Reciprocidad no será sino un escueto y riguroso cambio de compensaciones, sin trazas de filantropía ni romanticismos, y que debemos estar cabalmente preparados para todas las contingencias.

DOS HERIDOS EN UN CHOQUE

En la esquina de San Rafael y San Nicolás, ocurrió ayer un choque entre un tranvía eléctrico y un camión, que conducía Abad Malen, vecino de Zayas y Linea, en Marianao, quien resultó gravemente herido.

A consecuencia del accidente, también resultó lesionado, grave, el tranviario Ramón Regueira Otero, vecino de Suárez 85, quien presentaba fractura de la pierna izquierda.

DENUNCIA DE ROBO

Mario Vázquez López, vecino de Porvenir 20, participó a la policía que el señor Manuel Caiñas, que ocupa la casa número 85, de la propia calle, lo dejó al cuidado de su casa y en el día de ayer, notó que le había robado, ignorando la ascendencia del mismo.

200 ex oficiales recurren ante los tribunales

Piden que se derogue la orden que los separó del Ejército. La Audiencia estudia el caso

Suman ya cerca de doscientos los Oficiales de distinta graduación y de todas las armas del extinguido Ejército Nacional que han establecido recurso contencioso-administrativo ante la Sala de lo Civil de esta Audiencia. Los recursos continuarán y caso de resolverse todos los de las fuerzas armadas, incluyendo los de la Marina Nacional, a instar, sumarán más de quinientos los recursos de esa índole de que conocerá el citado Tribunal.

En la demanda los citados exoficiales hacen constar que dentro del término del artículo séptimo de la Ley de lo Contencioso-administrativo, de acuerdo con el artículo 34, establecen recurso contra la resolución del Presidente de la República, —decreto 3134 de 14 de Diciembre del pasado año—, dictada a consecuencia de lo dispuesto en el decreto Presidencial 1887 de 24 de Septiembre del mismo año, por la que se puso término en la vía administrativa al expediente que en la misma recayó.

El citado expediente, —siguen haciendo constar los recurrentes—, se tramitó en el Departamento de Dirección del Estado Mayor el año de 1933 para separarlos de sus respectivos cargos de los cuadros de Oficiales por estimarse que habían incumplido el decreto presidencial 1887 antes citado, por el que se dispuso que los oficiales ausentes de sus puestos se presentaran dentro de tercero día a los fines militares que se mencionan en el tantas veces citado decreto.

La Sala de lo Civil estudia ya sobre la resolución que ha de acordar y caso de admitir los recursos, éstos comenzarán a tramitarse por la Ley de lo Contencioso?administrativo. El Ministerio Fiscal, en representación del Estado, será parte en la litis.

Reparación del puente S. José en la carretera

Mañana vence el plazo para el pago del trimestre de agua. El acueducto recaudó $1.371.19

El ingeniero Jefe del Distrito de Matanzas, informó al Sr. Secretario del ramo, del comienzo de las obras de reparación del puente «San José» en la carretera de Corral Nuevo, las cuales se ejecutan por administración, de acuerdo con el proyecto aprobado, cuyo costo se ha fijado en la cantidad de $361.94.

VENCIMIENTO DE UNA PRORROGA

Mañana vence la prórroga concedida para el pago del trimestre que se halla al cobro por concepto de servicios de agua.

LA RECAUDACION DEL ACUEDUCTO

Por el Departamento de Recaudación del Acueducto, se ingresó ayer $1,371.19, producto del cobro de plumas de agua.

NUMEROSAS VISITAS

Concurrió a su despacho ayer el Sr. Compte. Tanto por la mañana como por la tarde, recibió numerosas visitas y despachó los asuntos administrativos con los Jefes del Departamento.

El Jefe de la División del Alcantarillado, presentó un informe de las obras de drenaje que se ejecutan en los terrenos de la Universidad Nacional.

MOVIMIENTO DE PERSONAL

Todavía no se ha verificado ningún movimiento de personal, salvo algunos contados nombramientos de urgencia. Los rumores de cesantías no se han confirmado. Estos han llevado estos días la intranquilidad a muchos empleados, al hacerse eco de los mismos algunos periódicos.

Natalicio del descubridor de los sueros

El día 15 de Marzo de 1934 conmemora la humanidad el 80o. aniversario del natalicio de un rombre que salvó la vida a millones de niños con un genial descubrimiento. Ese hombre fué Emil von Behring, sabio alemán, fundador del tratamiento por sueros o seroterapia y, a juicio de todos sus colegas, hay que contar su descubrimiento, entre los progresos más destacados en la práctica de la medicina.

Behring, después de escrupulosas observaciones que se prolongaron muchos años, arrebató a la naturaleza el secreto de que la sangre, tan pronto como el cuerpo es atacado por una enfermedad infecciosa, empieza a producir antitoxinas que tratan de hacer inocuas las dañinas secreciones de las bacterias. Según el resultado que tesga este combate entre toxinas y analtoxinas, el cuerpo se rinde a la enfermedad o la vence y queda sano.

Este conocimiento fué seguido lógicamente por el ensayo que hizo Behring, de inyectar la sangre de animales que habían escapado a la difteria, y en cuyo cuerpo por lo tanto había bastante cantidad de antitoxinas, a otros animales que estaban padeciendo de la misma enfermedad, para apoyar, así, su sangre en el combate defensivo que estaba sosteniendo. El éxito fué culminante, y cuando por primera vez pudieron ser salvados, en una Clínica Infantil de la cindad de Berlín, varios niños enfermos con difteria, no se pudo ya quebrantar el triunfo de la idea de Behring, a pesar de los ataques que se hicieron contra ella.

Gracias al tratamiento por sueros (Behring llamó ««Suero» al liquido sanguíneo saturado de antitoxinas, que sacaba de los animales) el azote de los niños, la terrible difteria que en años anteriores había destrozado cientos de miles de vidas jóvenes y que había traído pena indecible a innumerables familias, fué al fin dominada, y su cifra de mortalidad que era del 70% de los casos, se rebajó al 10 y hasta al 6%. Hoy se abriga la esperanza justificada de que también este porcentaje mínimo se hará nulo, y que hasta la misma enfermedad llegará a desaparecer por completo de nuestra tierra, y este propósito estaba ya en la mente audaz del sabio investigador Behring, cuando en el año 1913 hizo pública su otra grandiosa y novísima idea: La «inmunización activa». Por ese procedimiento logró Behring estimular el cuerpo sano para que desde un principio produjera antitoxinas que lucharan con las toxinas de los bacilos de la difteria, de modo que se hiciera imposible la adquisición de la enfermedad. Esta idea ha sido ensayada, en la práctica, en diversas partes del mundo con verdadero éxito, ya que sin peligro alguno para el cuerpo se administran al organismo las antitoxinas, como se hace en la vacunación contra las viruelas.

Huelga decir que la experiencia que se obtuvo con la difteria, se aplicó también a otras enfermedades. Por ejemplo el tétano, contra el cual, el mismo Behring, con la colaboración del japonés Kitasato, creó un remedio, el Suero Antitetánico, que se acreditó de manera completa en la guerra mundial, salvando la vida a cientos de miles de soldados. Si hoy en día, además de la difteria y el tétano, han perdido su espanto otras enfermedades que antes tenían muchas veces un desenlace fatal, hay que agradecérselo exclusivamente a Behring, que fué quien creó el fundamento que sirvió de base para métodos terapéuticos completamente nuevos.

Falta dar todavía algunos datos breves sobre la vida de este gran hombre. Nació, hijo de un maestro, en el pueblo de Hansdorf, en Alemania, y desde su juventud conoció en su casa, donde había once muchachos, las necesidades de la vida. Becas y otras caridades de gente que presentía el talento del niño, hicieron posible que asistiera a la escuela superior, y a la escuela de medicina militar de Berlín. Después de haber practicado por espacio de varios años como médico militar, cambió la carrera de las armas por la carrera académica, y en 1893 fué nombrado Profesor, haciéndose cargo en el año siguiente de la cátedra de Higiene y Bacteriología de la Universidad de Halle. Un año después fué llamado a la Universidad de Marburg, donde trabajó hasta su muerte como Director del Instituto Higiénico y como Director del Instituto Behring (Behring-Werke) fundado por él.

Behring gozó del privilegio de ver reconocidos sus méritos en todo el mundo antes de su muerte y casi todas las naciones rivalizaron en colmarle de honores. El Estado alemán le condecoró en el año 1901 con el honor más alto que podía darle, elevándole a la nobleza hereditaria con el título de «Excelencia». En el mismo año fué declarado el sabio más eminente contemporáneo y, por voto unánime, le fué otorgado el premio Nobel que se descernió por primera vez en aquel año. Llorado por todo el mundo murió el 31 de Marzo de 1917.

En la fecha de su 80o. cumpleaños nos acordamos de él, con el reconocimiento más profundo por sus trabajos y nos inclinamos delante de su grandeza intelectual llenos de veneración y agradecimiento.

Un nuevo libro sobre la Rusia Roja

A nuestra mesa de reracción ha llegado un nuevo libro sobre la «Rusia Roja».

Se titula «En la Tumba de Lenin» y lleva por firma un simple nombre: «Pedro».

Resulta un ameno y sencillo relato de un viaje rápido a través de las estepas siberianas y de una breve estancia en Novo Sibiersk y Moscú.

En sus breves capítulos se deja entrever el aspecto realmente desolador del pobre pueblo ruso, sobre el que tal parece que pesa una maldición de opresión; y el autor dedica unos cuantos párrafos del libro a comentar la tergiversación que se ha hecho del ideal de Lenin.

Dejamos la crítica del mismo al público, que ha sido, es y será el Supremo Juez.

SE REUNEN HOY LOS ABECEDARIOS DE LA ACCION POLITICA

El doctor Daniel Rodríguez Díaz y el señor José R. Respall, Presidente y Secretario, respectivamente, de la Acción Política Abecedaria, nos ruegan citemos por este medio a todos los miembros de dicha Acción y a los Abecedarios en general, para la reunión que tendrá efecto hoy viernes, 16, a las ocho y media de la noche en la casa calle Industria número 140 altos.

En la Cuban Telephone

EL REPORTER.—¿De manera que los huelguistas interrumpieron las comunicaciones con el extranjero?

EL FUNCIONARIO.—Sí, sólo dejaron un hilo para comunicarse con Moscou.

CENTROAMERICA TENDRA COMERCIO LIBRE

FUE INAUGURADA LA CONFERENCIA CENTROAMERICANA PARA SOSTENER LA PAZ Y DEFENDERSE MUTUAMENTE

Se limitan los ejércitos, se proscribe la guerra y se prohibe conspirar en un país conrta otro o intervenir en sus asuntos. Los atentados no serán juzgados como delitos políticos

CIUDAD GUATEMALA, marzo 15. (AP.)—Hoy se celebró la sesión inaugural de la conferencia centroamericana, en la cual participan los delegados de los gobiernos de Guatemala, Costa Rica, Nicaragua, Honduras y El Salvador.

Fué elegido presidente de la conferencia, el señor José María Reina de Andrade, delegado de Guatemala, quien pronunció un discurso saludando en nombre de la conferencia a todos los Estados del mundo y particularmente a las cinco Repúblicas centroamericanas.

Hasta el próximo lunes no se iniciarán los trabajos de la conferencia y en ese día comenzarán las sesiones secretas.

En esta conferencia se discutirán los proyectos de tratados sometidos por el Presidente Ubico.

Se procura que dichos tratados reemplacen a los que se adoptaron en Washington en febrero de 1933 y que fueron descartados recientemente por el reconocimiento del Gobierno del Presidente Martínez, de El Salvador, por los Estados Unidos y los países de Centro América.

Los nuevos tratados son parecidos en algunos aspectos a los antiguos, pero proponen al mismo tiempo cambios radicales. El objeto de los mismos, según se indica en el preámbulo, es asegurar la paz entre las cinco repúblicas de Centro América para el común beneficio de los países en cuestión. Esta será la base de una unión que favorecerá los intereses comunes, sin infringir la soberanía de ninguno de los países interesados.

La guerra ha sido proscripta por medio de una cláusula en la cual los firmantes prometen que «nunca recurrirán a la fuerza para resolver sus dificultades, que la guerra es imposible entre ellos y que queda proscripta para siempre».

Aunque existe una disposición referente a la política de neutralidad, también se han hecho estipulaciones para cooperar y ayudar al restablecimiento del orden y contener el anarquismo, en el caso de que cualquier movimiento terrorista amenace las instituciones y la vida constitucional de cualquiera de los países signatarios. Aningún país le está permitido dentro de sus límites conspirar contra cualquier otro gobierno.

Las limitaciones para los ejércitos, fijadas por los tratados de 1933, quedarán en pie. Las cifras son las siguientes: Guatemala, 5.200; El Salvador, 4.200; Honduras y Nicaragua, 2.500 cada una, y Costa Rica 2.000; sin incluír los oficiales del servicio regular militar. Esto, en vista de la alta proporción de oficiales en relación con los soldados en los ejércitos de Centro América, debe dar lugar a una distención considerable de las cifras anteriores.

La exportación de cualquier clase de material de guerra de un país para otro está prohibida, si dicho material va a ser utilizado para cualquier revolución en contra de otro gobierno. También queda prohibido el uso de venenos y otros gases.

El principio de no intervención en los asuntos internos de los países vecinos está reconocido como obligatorio. Sin embargo, cada país está obligado a retirar de sus fronteras y mantener bajo control a los emigrados que amenacen la paz de otro país.

«Las partes contratantes declaran y reconocen—dice uno de los artículos propuestos en el Tratado—que no existe otra manera legal de cambiar el Poder público que la dispuesta en las constituciones de los respectivos países, y en los casos en que el orden sea alterado por cualquier movimiento revolucionario, no habrá reconocimiento hasta que la nueva disciplina haya sido legalizada por los métodos constitucionales estipulados por la Ley».

Una cláusula similar, aunque mucho más definida, en los tratados de 1923, fué principalmente responsable del hecho de haber sido descartados los mismos. Ciertamente la estipulación tendrá que ser especificada más clara y definitivamente, para que sea entendida y aceptable. Es probable que no pueda proyectarse en una forma que sea aceptable a algunos de los gobiernos a que concierne. Aunque a Costa Rica se le acredita haber propuesto la cláusula de no reconocimiento en los tratados de 1923, no es probable que el Gobierno acepte una cláusula similar en los nuevos tratados.

Se hacen estipulaciones acerca de la equivalencia de la ciudadanía centroamericana, lo cual permite a un ciudadano de cualquier país, hacerse ciudadano de otro país en el cual resida, haciendo simplemente una petición a tal efecto.

Se estipula la estraditación para determinados crímenes, pero no para aquellos de carácter político.

Sin embargo, un atentado contra la vida del Presidente o un miembro de su familia no está considerado como de carácter político, como tampoco lo son las sublevaciones de los anarquistas y los comunistas. Cualquier país debe negar la extraditación de uno de sus propios ciudadanos a otro gobierno, pero debe procesarle e informar al gobierno que pide la extraditación, de la penalidad que se le ha impuesto. El tratado tendrá que ver con la cuestión de jurisdicción en tales casos.

Se establecerá el comercio libre entre los países contratantes, para sus productos naturales y manufacturados y se hará un esfuerzo para formar una unión de clientes con derechos uniformes, tanto en las importaciones como en las exportaciones. Están exceptuados de estas estipulaciones todos los productos sobre los cuales el gobierno ejerce monopolios.

No habrá restricciones en los viajes de los naturales de un país a otro, como resultado de las estipulaciones acerca de la ciudadanía centro-americana. Los cargos diplomáticos, exceptuando los de Cónsules, serán abolidos y las oficinas extranjeras se comunicarán directamente unas con otras.

Todas las controversias y diferencias se arreglarán por arbitraje por medio de un tribunal que presidirá el Jefe de Justicia de la Corte Suprema de uno de los países no comprendidos en el asunto. Cada país comprendido en el arbitraje puede nombrar un miembro del tribunal. En caso de que no le sea posible actuar a un presidente de algún Tribunal Supremo Centro-Americano, entonces debe elegirse un presidente de Tribunal Supremo de cualquier país Latino-Americano.

La duración de los tratados será indefinida. Sin embargo, se estipula que después de cinco años cualquier país puede denunciar los tratados o retirarse de la unión que se está tratando de crear.

Defraudación del impuesto sobre consumo

Se ha ordenado el regreso de los inspectores de rentas que se encuentran en los centrales

El Jefe de Inspectores de la Dirección de Rentas, cumpliendo instrucciones del Director señor Carlos García, ha ordenado el regreso a esta Capital de los inspectores que se encuentran desempeñando sus funciones en los centrales azucareros co nel objeto de tener un cambio de impresiones y dar instrucciones precisas para el mejor cumplimiento de la fiscalización del impuesto de consumo y uno y medio por ciento.

OTRAS DEFRAUDACIONES

Inspectores del Uno y Medio por ciento han descubierto en el almacén de José E. Ascencio, un cargamento de azúcar valuado en unos 19 mil pesos, que no había tributado al Estado por el impuesto de consumo. Y en el Central «Bahía Honda», 13,000 libras, que tampoco ha tributado dicho impuesto.

AMNISTIA PARA MORON

Al igual que los comerciantes de Camagüey, los de la ciudad de Morón se han dirigido en escrito al Secretario de Hacienda interesando una amnistía fiscal para pagar los impuestos por concepto de fincas urbanas y rústicas.

DEPOSITO DE MIELES

La Cuban Destilling Company, ha pedido autorización a la Secretaria de Hacienda para traer a Cuba y depositar en tanques de su propiedad, que posee en Regla y Matanzas, mieles de caña que dicha Compañía compró en la República de Santo Domingo y que por carecer de capacidad suficiente para su almacenaje en aquella Isla, dado la gran cantidad que han comprado de ese fruto, no pueden almacenarlos en dicha República. Ofrecen toda clase de garantías y están dispuestos a prestar la fianza que estime el Gobierno. Por último declara que dichas mieles el único destino que dicha Compañía les da, es la fabricación de alcohol.

Estudio de las jubilaciones de profesores

Se saca a concurso la plaza de ayudante graduado de la cátedra de Historia del Arte

Por decreto del Rector, José A. Presno, se ha designado una comisión, integrada por los doctores Tomeu, E. Dihigo, Pérez Cubillas, Lagomasino, J. M. Miguel, y Goicoechea, para que haga un estudio sobre las jubilaciones del personal universitario.

CATEDRA A CONCURSO

Se nos notificó ayer en la Universidad que ha sido sacada a concurso la plaza de ayudante graduado a la cátedra de Historia del Arte, de la facultad de Letras y Ciencias.

Dicho cargo tiene una asignación de 60 pesos mensuales.

El plazo para la presentación de documentos vencerá dentro de diez días.

GARANTIAS A LOS TRABAJADORES FERROVIARIOS

El Secretario del Trabajo remitió ayer un telegrama al Gobernador Militar de Camagüey solicitando plenas garantías para los obreros que regresen al trabajo de los Ferrocarriles Consolidados.

Se propone que sean sacadas a oposición todas las plazas que no estén ocupadas en tal forma

Se habla de la conveniencia de dar un plazo a los inspectores escolares en funciones para que terminen sus estudios en la Escuela de Pedagogía, y nacionalizar la enseñanza primaria

El señor Rafael H. Crespo, Jefe de Despacho de la Secretaría de Instrucción Pública, ha sometido a la consideración del doctor Jorge Mañach un plan para resolver en definitiva el problema de los profesores que han sido separados de los centros de enseñanza en que prestaban servicios y que han presentado recursos por tener las cátedras por oposición.

Para investigar todo lo relacionado con los expedientes de los profesores a que aludimos y proceder en justicia serán designados varios inspectores del departamento.

También forma parte de dicho plan sacar a oposición todas las cátedras de los distintos centros docentes que se encuentran cubiertas interinamente, así como las plazas de maestros que no han sido otorgadas mediante el citado procedimiento, con el fin, digno de encomio, de que las ocupen los que se encuentren más capacitados.

El plan que estamos tratando de esbozar y que resulta bastante extenso y documentado abarca asimismo la reforma de la Enseñanza Primaria, con objeto de hacerla más práctica, según la tendencia de los métodos pedagógicos modernos, y la de la Escuela Rural, para que llene su verdadero fin, el de preparar al campesino para que logre desenvolverse en el medio en que vive.

También se propone en el mismo una fórmula para poder iniciar, sin grandes gastos, la lucha contra el analfabetismo. Consiste la recomendación en formar en cada escuela dos grupos de maestros, uno que dará clase durante el día y otro por la noche, con lo que se consigue evitar los grandes gastos que traería la creación de nuevas aulas.

Se recomienda por otra parte dar un plazo a los inspectores escolares en funciones para que terminen sus estudios de Pedagogía, con el objeto de eliminar de esa manera a los que no se encuentren dotados del título de capacidad que los acredite para el desempeño de sus cargos y ofrecer ciclos de conferencias para los maestros, a fin de ponerlos en contacto con las prácticas de la Pedagogía moderna.

En el mismo se hace referencia a la conveniencia de la implantación de los sistemas alemanes o americanos de graduación y promoción, y a la creación de Centros Escolares, verdadera especie de ciudades colegiásticas, por lo menos en la proporción de uno por cada provincia.

Finalmente, y entre otros asuntos de gran interés, se habla de los beneficios que reportaría el aumento de los sueldos o la implantación de cualquier otra medida estimulativa para los maestros de Primer Grado, y de la necesidad de nacionalizar la enseñanza.

El Departamento de O. P. de E. U., suscribe 150.000 pesos más en acciones

WASHINGTON, marzo 15. (AP).—La Administración de Obras Públicas anunció hoy que ha concedido un crédito adicional de $150.000 al Banco de Exportación e Importación recientemente creado con el objeto de fomentar las relaciones comerciales entre los Estados Unidos y Cuba. Hasta ahora la suma que ha acordado invertir la administración de Obras Públicas en acciones del nuevo Banco es de $250.000.

LA ASAMBLEA URUGUAYA DESIGNARA PRESIDENTE

MONTEVIDEO, Uruguay, marzo 15. (AP.)—La Asamblea Constituyente designará el día 21 de los corrientes al Presidente y vice-Presidente de la República, para el período de 1934 y 1938 de acuerdo con la resolución de la Asamblea aprobada esta noche.

Los distintos partidos han convenido en que los únicos candidatos actuales lo sean el Presidente Terra y el cientista Alfredo Navarro para Presidente y vice respectivamente.

SE PODRAN EXPORTAR, SIN LIMITACION, LICORES A LOS ESTADOS UNIDOS

Por los hilos directos de las casas que se dedican a las transacciones bursátiles, se recibió ayer tarde la noticia — confirmada luego por otros conductos — de que la Administración Federal del Control Alcoholero de los EE. UU. de Norte América, había anunciado que desde el día veintiuno de los corrientes hasta el siete del próximo Abril, se podrán exportar a aquella república sin ningún entorpecimiento, y en cantidad ilimitada, bebidas alcohólicas fabricadas en Cuba. Es ésta la segunda vez que el Gobierno de los Estados Unidos deja en suspenso la prohibición que pesa sobre los licores fabricados en Cuba.

EL COLEGIO DE ABOGADOS PROTESTA DE LA DETENCION DEL DOCTOR PEDRO DOBAL

La Junta de Gobierno del Colegio de Abogados, con conocimiento de la detención de su diputado Dr. Pedro Dobal Román, así como de los vejámenes y maltratos a que ha sido sometido, acuerda consignar su más formal protesta ante las autoridades y recabar de las mismas su inmediata libertad y el castigo a los culpables.

El Colegio de Abogados, una vez más, protesta de que los presos civiles sean recluidos en prisiones militares, por estimarlo ilegal.

Asimismo acuerda, nombrar a los doctores Muguel Suárez Fernández, Eduardo C. Betancourt y Agüero y Fructuoso Prendes, para que recaben de las autoridades el cumplimiento de estos acuerdos.

La Habana, marzo 15 de 1934.

Farr and Co., opinan que mejora la situación económica de Cuba

NUEVA YORK, marzo 15 (AP).—Farr and Company, corredores de azúcares, comentan en su informe de hoy las condiciones existentes en Cuba, opinando que han mejorado.

Agregan que debido a la enérgica actitud adoptada por el Gobierno del Presidente Mendieta, las distintas huelgas que se habían planteado en la República están solucionándose.

ALMUERZO EN HONOR DEL DR. MARTINEZ SAENZ Y DEL DR. MARQUEZ STERLING

WASHINGTON, marzo 15. (AP).—El Director de la Unión Panamericana, Dr. Rowe, dió hoy un almuerzo en honor del Secretario de Hacienda cubano, Dr. Joaquín Martínez Sáenz, y del Embajador cubano en Washington, Dr. Márquez Sterling, al que asistieron muchos miembros del cuerpo diplomático de las repúblicas americanas acreditadas en ésta.

Entre los que concurrieron al almuerzo, especialmente invitados, se hallaba Portuondo, el Secretario de Agricultura, Mr. Wallace; los Subsecretarios de Estado, Phillips, y Sumner Welles, y Mr. O-Brien.

300 cesantías serán dictadas en la Hacienda

Habrá un intenso movimiento de personal. Martínez Sáenz rinde un informe sobre sus gestiones

Hasta la madrugada de ayer, jueves estuvieron el Dr. Saladrigas y el Sr. Guardiola, Secretario interino, y Sub Secretario de Hacienda, trabajando intensamente en el movimiento de personal que ha de verificarse hoy en dicha Secretaría y sus dependencias. Según los informes que hemos recogido pasan de 300 las cesantías decretadas, alcanzando ese movimiento a las Zonas, Distritos Fiscales y Aduanas del interior, así como también el Fondo Especial de Obras Públicas.

Noticias recibidas del Secretario, Dr. J. Martínez Saenz, que se encuentra en los Estados Unidos en misión oficial del Gobierno para la concertación del préstamo de veinte millones de pesos, son que sus trabajos han culminado en un completo éxito y que el Gobierno Americano ha prestado todo su apoyo y cooperación a los fines indicados.

El Dr. Martínez Sáenz, una vez cumplida su misión regresará a la Habana en los primeros días de la entrante semana.

En cuanto al interés general que existe, sobre todo entre los empleados y los cesantes que les adeuda el Gobierno cinco meses de sueldo o más, estima el Contador Central señor Bombino, que no cree posible poder liquidar toda la deuda contraída por ese concepto con el dinero de la nueva emisión.

Las deudas contraídas por el Gobierno del General Machado, por concepto de sueldos a empleados, asciende a más de diez y siete millones de pesos.

Si se tiene en cuenta que el presupuesto de gastos de la República es de $3.500.000.00 mensual, los cinco meses suman $17.500.00, restando de los veinte millones $2.500.000, no alcanzaría para los fines que se propone el Gobierno, o sea reparaciones de calles y carreteras y la creación del Banco Agrícola.

Posiblemente se le abonará a los empleados dos meses atrasados y los tres restantes a medida que las recaudaciones lo permitan, y esto no será hasta el próximo presupuesto que comienza el día primero de julio.

HABRA UN SUBSECRETARIO DEL TRABAJO, CON SUELDO DE 2.200 PESOS, AL AÑO

Ayer se nos informó en la Secretaría del Trabajo que por Decreto Presidencial—noticia que no es nueva, por haberla publicado el DIARIO DE LA MARINA en su oportunidad, en cuanto a la creación de la Subsecretaría del Trabajo—fué creada la plantilla del personal que ha de estar a las órdenes del «segundo jefe» del Departamento y la cual es la siguiente:

Un Subsecretario, con $2.200.00 de sueldo anual y $720.00 de gastos de representación anual.

Un Jefe de Administración, Secretario Particular con mil pesos anuales; un Oficial clase quinta, encargado de la Oficina, con 800 pesos; y un Auxiliar clase segunda, ordenanza, con 300 pesos anuales.

Las atribuciones del Subsecretario del Trabajo son las mismas conferidas en los artículos 218, 218, 220 y 221 de la Ley Orgánica del Poder Ejecutivo.

Hasta ayer a última hora, no había tomado posesión de su cargo el nuevo Subsecretario del Trabajo, que se dice ya ha sido designado por el Ejecutivo.

M.E.C.D. 2016

Inventos, Innovaciones y Curiosidades

Un hombre de California ha inventado unos disparadores de arpones muy apropiados para la pesca del pez espada. Se colocan en las barandas del bote y lanzan los dardos al comprimir el aire de los mismos, hasta alcanzar una presión de cien libras.

—En el mes de octubre del año pasado, la lluvia fué en El Salvador más abundante que en muchos de los años anteriores, causando grandes daños a la propiedad y a la agricultura. En Honduras, por otra parte, fué tan cuantiosa, que el tránsito en muchas ocasiones quedó completamente paralizado.

—Se han diseñado últimamente unas torres de acero especiales, que permiten la trasmisión de mensajes radiofónicos sin necesidad del uso de las antenas.

—Con el objeto de establecer el servicio telefónico directo entre Australia y Tasmania, se extenderá próximamente un cable a través del estrecho de Bass.

PREPARAN GRAN BANQUETE LOS DEL «CLUB PILOÑES»

El simpático «Club Piloñés de la Habana» tiene en perspectiva una interesante fiesta. Se trata de un banquete que llevará a cabo el próximo día 18 en la «Quinta Bastién», sita en Paseo y 29, Vedado.

La invitación para dicho acto nos la hace el querido presidente de dicho Club, y como nosotros tenemos por norma ser obedientes, prometemos desde ahora asistir al mencionado banquete, al que sucederá, seguramente, un animadísimo baile. Muy bien por los piloñeses —como diría Llerandi—, pues se nutren bien primero y se divierten mucho después. Lo cual, aunque alguien lo dude, es una admirable filosofía . . .

FARMACIA
Y DROGUERIA
TAQUECHEL
DE TURNO LOS VIERNES
TELF A-2141 OBISPO 27

LA MAYOR
35 EDIFICIOS
700 EMPLEADOS
SARRA
DROGUERIA
ABIERTA TODOS LOS DIAS
TODA LA NOCHE LOS MARTES
A-8120 A-3641

FARMACIA
DROGUERIA
de
"JOHNSON"
DE TURNO LOS LUNES
Obispo 30 TELEFONO-A-2129

TOS
CATARROS
JARABE
THIGAIOL

FARMACIAS de turno hoy

VIERNES

HABANA	
GALIANO 9 — TELEF.	M-1500
Pi y Margall 27.. A-2141	A-2142
Máximo Gómez 412 . .	M-4401
Padre Varela y Salud . y	U-6840 U-2882
Escobar y Peñalver . . .	M-5450
Zenea 230	U-1818
Lamparilla y Villegas . .	M-5718
Zenea 145 . . . . U-6720	U-7018
Gral. Suárez y Oquendo .	U-6936
Gral. Aguirre y Ralmundo Cabrera	M-4040
Ave. de Menocal y San José	U-7074
Ave. de la República 388	U-6774
Gral. Q. Banderas y Corrales	M-4666
Padre Varela y Corrales	M-5427
Máximo Gómez 2 . . .	M-9400
Finlay y Soledad . . .	U-6729
Neptuno y Monserrate . .	M-2277 M-4546
Fernandina 77	M5365
L. Pérez 85, esq. Ave. Bélgica	M-4129
F. Agüllera esq. a S. Nicolás	A-2345
San Rafael y Campanario Suárez y Esperanza.	A-3322
San Nicolás y Gloria . .	M-5222
Lealtad y Animas . . .	M-4579
San Nicolás y Maloja . .	M-2077
VEDADO	
23 entre J e I	F-6100
17 entre G y F	F-6222
Zapata 126 entre 2 y 4	F-6002
19 entre 14 y 16	F-6211
VIBORA	
10 de Oct. 614 . . I-7586	I-7242
Pocito y Reyes	X-2351
Estrada Palma 59	I-7591
San Mariano y Figueroa .	I-4333
JESUS DEL MONTE Y SANTOS SUAREZ	
Santos Suárez y Serrano .	I-7609
10 de Oct. y Rodríguez .	X-2744
LUYANO	
Fdez. de Castro 48 . . .	X2343
Rosa Henríquez 50 . . .	X-3838
Fdez. de Castro 130 . . .	X-3068
CERRO	
Salvador y Bellavista . .	I-7618
Calzada del Cerro 440-C.	M-4230

NOTA: Este grupo deberá prestar el servicio público todo el día y toda la noche de los domingos, días festivos y duelo nacional siguientes: Enero 21; Marzo 4; Abril 15; Mayo 27; Julio 8; Agosto 19; Septiembre 30; Octubre 12, Noviembre 11; Diciembre 7 y Diciembre 23.

HABANERAS

LA MODA ACTUAL

Los diversos adornos femeninos que completan los conjuntos de la moda, aparecen en bellas demostraciones que se exhiben en las tiendas elegantes. Entre las últimas exposiciones se vieron unos collares en tonos pastel que resultan muy alegres para primavera.

Las sandalias, que dejan los dedos descubiertos, se llevarán en el verano sin medias, combinando el esmalte que se le pondrá a las uñas de los pies con el adorno de la sandalia. Este calzado se usará lo mismo para de día que por la noche.

Las carteras que se ven en Paris son de tamaño grande en extremo para los **sports** y los viajes y las de calle se notan mayores que las que hemos visto últimamente, aunque no tan exagerado. Las de piel flexible, forradas de piel también, son tan suaves que se doblan como si fuesen una almohadita para ponérselas debajo del brazo. Algunas de estas carteras son cuadradas completamente con una agarradera de piel tejida y el cierre formado por dos bolas de metal que enganchan perfectamente.

Hay un furor de monogramas que hacen juegos con el sombrero, el cuello del traje o la cartera. Los más nuevos y bonitos son unos en estilo de sombras, combinados con dos clases de metales, siendo los tamaños y las formas según el gusto de cada cual.

Los cuellos representan el adorno principal de los vestidos, viéndose bellos modelos en piqué blanco y en dos tonos de azul, francés y azul niebla que resultan elegantísimos, habiendo diseños en todos los gustos: grandes y pequeños, así como un **jabot** con solapadas que se puede unir o dejar abierto, formando una V cómoda.

MODELOS DE ULAYA

Los estampados de algodón en tejidos gruesos son propios para usar en los **shorts** masculinos con bolsillos pequeños y botones.

Uno de los modelos más celebrados en las exposiciones de Paris es de seda de corbata en estampado indio, que resulta encantador. La forma es de una sola pieza, haciendo la blusa con la línea de un modo y el pantalón con las sayas a lo largo, sostenido por un cinturón.

Aunque se habla tanto de los estilos masculinos, estas piezas tienen tal aspecto que resultan completamente femeninas haciendo lucir el cuerpo muy esbelto.

EXPOSICION DE SOMBREROS

Abre mañana la temporada de verano, con una gran exposición de sombreros, la conocida casa de Baranda, Tosar y Compañía, establecida en Neptuno 35 y 37. En sus amplios salones y en sus hermosas vitrinas aparecen variedades finísimas de sombreros de la estación.

Acaban de recibir de Paris los modelos de primavera y como un adelanto los de verano en preciosas pajas y tejidos nuevos. Aparecen en primer lugar las llamadas celtagal, panamá papier, picot y otras, predominando el color blanco que tan bien acompaña a los trajes de primavera.

Una combinación muy favorecedora para toda mujer elegante, es el vestido oscuro con un bonete, blanco, así como la cartera. También se ve mucho el sombrero adornado con un detalle de la misma tela del traje, ofreciendo así la impresión de cambios económicos. Los sombreros de panamá papier, son los que más se prestan para estas combinaciones por ser en su mayoría de forma de **cloche**, usándose para **sports** y **calle**.

Entre los bellos modelos que han recibido aparecen en primer término los de estilo **Bretón**, que tan buena acogida han tenido entre nuestro público selecto, encontrándose también los turbantes en forma de tiara y otros muchos de última novedad y gran gusto, que se venden a un precio baratísimo.

¿PARA QUE?

Cuando mi corazón cerca del tuyo
se renació a la vida y a la fé
me imploraste anhelante un juramento,
y me dije: ¿Para qué?

II

Cuando a tu alma en prolongado beso
mi alma melancólica entregué,
me pediste también un juramento
y me dije: ¡para qué!

III

Y cuando me olvidaste y tu abandono
quise gravar como un recuerdo cruel,
mi alma y mi corazón, dolientemente
dijeron: ¡para qué!....

Conchita Vizoso Pareja.

MENU DEL DIA

Almuerzo	Comida
Dubonett-Cocktail.	Cantaloup.
Tortilla Bretona.	Puré Saint Germain.
Ragout de Carnero.	Pargo con salsa a la Americana.
Arroz blanco. Platanitos.	Pollo asado a la Cubana.
Ensalada de quimbombó.	Ensalada de lechuga.
Pasteles de guayaba.	Huevos reales con moles.

RECETAS DE COCINA

Pargo con salsa a la Americana

Se hierve el pargo con sal, limón, pimienta, ajos, hojas de laurel y una cebolla en ruedas, cuando esté cocinado se seca con cuidado colocándose en la fuente, quitándole el pellejo. Se cubre con salsa de langosta especial, rodeándose con croquetas de la misma.

M. R. DE FONTANLLS

MATANCERAS

EN SAUTO

Un acontecimiento hoy.

Debuta ante nuestro público en esta noche del viernes, la Compañía de Comedias Serrano Fernández, que la Empresa Lapresa, nos trae por una temporada de tres días.

Una obra graciosísima «Dispensa Perico», original de E. Lucio, ha sido escogida para la presentación de esos modestos artistas entre los que se destacan Manolo Fernández y María Luisa Serrano, consagrados por la crítica madrileña, y de los que nos ha hecho juicio muy favorable la prensa habanera.

En segunda función, pondrán en escena esas huestes la comedia de Muñoz Seca «Anacleto se divorcia» y el domingo en matinée y función nocturna «Mi hijo» y «Tu mujer nos engaña». La primera original del propio primer actor de la Compañía Manolo Fernández, la segunda de los regocijados Arnichez.

Las localidades ya en poder de nuestras principales familias, auguran una buena entrada esta noche en Sauto.

LUISA MEYER

Delicada de salud.

En su Quinta Hannover del quarrier Versallesco, encuéntrase enferma desde hace días, atendida eficacísimamente por sus sobrinos los esposos Solaun-Meyer, que adoran en ella como en una madre.

Por la salud de Luisa Meyer, gran prestigio de la sociedad matancera interesanse constantemente sus innúmeras amistades, que acuden a su morada ansiosas de la mejoría, por la que elevamos nuestras preces al Altísimo.

LA RENUNCIA DE VITIER

En la Normal.

Sentimiento profundo ha causado entre el profesorado y el alumnado de aquel Centro docente la irrevocable renuncia que ha presentado de la Dirección del mismo, el ilustre Medardo Vitier.

El Maestro de Maestros.

Tanto por una parte como por la otra se hacen gestiones para que retire dicha renuncia, quien honra, prestigia y enaltece muy mucho esa Escuela Normal matancera.

EL ATENEO

Su último baile.

Lo ofrece mañana la sociedad neopoblana que tan brillantemente ha rendido culto al Carnaval, con bailes que se han contado por éxitos.

El último, con título «A lo Dietrich» fué el succes de la season, pues gran número de muchachas presentáronse y vistiendo el traje masculino, que tanta popularidad ha dado a las gentilísima estrella de la pantalla.

Baile de Capuchones es este del sábado, y la Directiva ruega a todas las señoras y señoritas que asistan al baile, el uso del domino, bajo cuya incógnita, florecerán las mas graciosas mascaritas.

INVITACIONES

Para el Sábado.

Llega a mi mesa una esquela que suscriben al Sr. Manuel Blanco y el Sr. José Sanfeliz y Sra. para el enlace de sus hijos, Isidro y Angelina, que tendrá efecto pasado mañana a las nueve y media de la noche, en la casa Independencia cuarenta altos, residencia de los esposos Sanfeliz-Santizo, padre de la encantadora fiancee.

Una boda de grandes simpatías.

A cuya reseña me obligó.

BODA DE UNA MATANCERA

En la Habana.

En la pasada semana contrajeron matrimonio civil en la Capital la Srta. Conchita Ruiz y Olivera con el joven Feliciano Varela, perteneciente al comercio de aquella plaza.

Rubricaron el acta en calidad de testigos, el ingeniero Cristóbal Díaz; el Dr. Faustino Abella, el señor Raul del Río y el Jefe de Obras Públicas del Distrito Feliciano Aldeguería, el comerciante Manuel Sainz, el Sr. José R. Bandujo, Administrador del National City Bank y el señor Emilio Pié y Grau.

En la residencia de los padres de la novia, los esposos Ruiz Olivera se sirvió un exquisito lunch, a los concurrentes a dicho enlace.

Mis votos por la ventura de esos novios.

UN GRAN BAILE

En el Náutico.

Como es ya tradicional acaba de acordar la Directiva del aristocrático Club de la Playa Azul, su fiesta del Sábado de Gloria.

Un baile estupendo.

Para el que como también tradición es ya, asistirán familias habaneras y matanceras en gran número.

Daré detalles en próximas correspondencias de esta fiesta en la Playa Azul, para la que llega ahora con la semana santa, un periodo de auge y favor muy grande.

EN LA CATEDRAL

Fiestas solemnes.

Completando las santas misiones que durante toda la semana se han venido celebrando en nuestro primer templo, por el Reverendo Padre Redentorista Francisco Peláez, ofrecerá el Ilustrísimo Señor Obispo de esta Diócesis, el domingo diez y ocho, a las siete y media de la mañana una misa de comunión pascual y primera comunión, para la que invita por este medio el Párraco de San Carlos a todos los fieles matanceros.

Una legión de niños llegará en esa mañana hasta el ara santa, para recibir de manos del Príncipe de la Iglesia el pan de los ángeles.

Revestirán carácter solemne estos cultos del diez y ocho.

Manolo JARQUIN

The
FIRST NATIONAL
BANK *of* BOSTON
Fundado en 1784

TRANQUILIDAD

Su tranquilidad mental vale tanto como su seguridad material.

Una caja en nuestra bóveda le garantiza las dos.

Oficina de la Habana:
Aguiar esquina a Lamparilla
Sucursales:
Avenida de Italia 140 Máximo Gómez 267
Santiago de Cuba Cienfuegos Sancti Spíritus

:-CRUCIGRAMAS-:

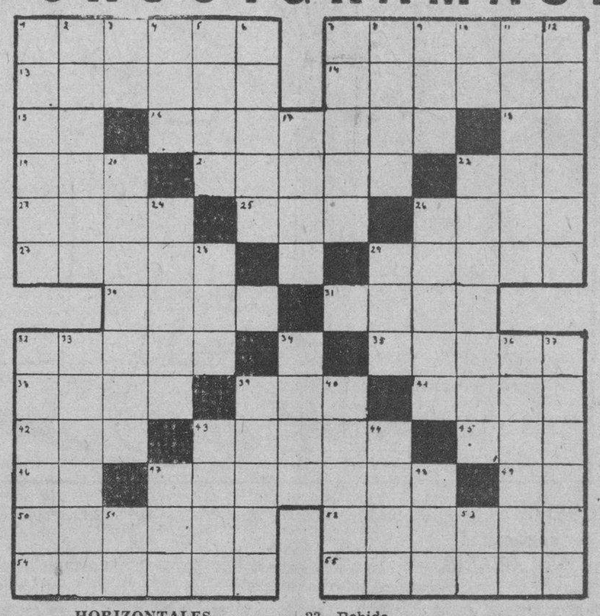

HORIZONTALES

1—Derribar.
7—Amar en extremo.
13—Que tiene color de miel.
14—Pedazo de alguna cosa.
15—Naipe.
16—Sueño profundo.
18—Interjección.
19—Mineral.
21—Nombre de mujer.
22—Parte de un ave.
23—Bebida.
25—Delincuente.
26—Primer nombre.
27—Derivado de rama.
29—Nombre de mes.
30—Ave zancuda.
31—Coger con la mano.
32—Uno de los doce apóstoles.
34—Consonante.
35—Letra del alfabeto griego.
38—Amarrar.
39—Calle.
41—Presa para sacar el agua de los ríos.
42—Otorgar.
43—Canción.
45—Animal cuadrúpedo.
46—Preposición.
47—Diadema.
49—Las dos primeras letras del alfabeto.
50—Abertura en algún cuerpo.
52—Materia untuosa que exudan ciertos árboles.
54—Refrescar con arena.
55—Persona que habla bien.

VERTICALES

1—Hacer la masa.
2—Cada uno de los surcos paralelos que se forman con el arado.
3—Contracción.
4—Adjetivo indicativo.
5—Lo mismo.
6—Dar vueltas.
7—Zaguán.
8—Arma blanca corta.
9—Organo de la vista.
10—Dios del sol.
11—Pequeño archipiélago del Mar de Mármara.
12—Que confina o linda.
17—Medida de superficie.
20—Poner término.
22—Adorno de lujo.
24—Conocer.
26—Alma.
28—Porción de ropas.
29—Pronombre demostrativo.
32—Parte sólida de los árboles.
33—Cañería de agua.
34—Lugar donde se exhiben películas.
37—Condimentar.
39—Detenerse una nave en el lodo o arena.
40—Atraganto.
43—Sacerdote.
44—Olfatear.
47—Todavía.
48—Parte que sobresale de las vasijas.
51—Variante pronominal.
53—Marchad.

Solución al crucigrama anterior

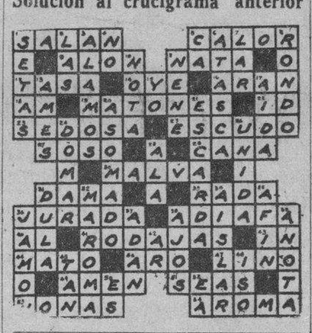

A LOS SOCIOS DEL CENTRO GALLEGO DE LA HABANA

Por disposición del Presidente general Sr. Jesús P. Cabo, se halla en la Secretaría general, a disposición de los socios a quienes pueda interesar su conocimiento, el informe de la Comisión de miembros de la Asamblea y de la Comisión Ejecutiva sobre la prórroga del contrato de arrendamiento del Teatro Nacional, solicitada por el actual empresario Sr. Eliodoro García.

Las horas en que pueden examinar dicho informe, son de 8 a 12 a. m., de 2 a 5 y de 7 a 9 p. m.

ALQUILAMOS
sillas en todas cantidades.
PRECIOS SIN COMPETENCIA
Tenemos el mayor surtido de mobiliario clásico y moderno.
Pídanos precio y vea nuestras FACILIDADES DE PAGO
ANGELES 3,
entre Reina y Estrella
SANCHEZ Y VAZQUEZ Teléfono A-1619

SOCIEDADES ESPAÑOLAS

Lucio Fuentes, nombrado Socio de Mérito del Centro Asturiano

El Centro Asturiano de la Habana acaba de tomar un acuerdo de gran importancia, que patentiza, una vez más, el tacto con que en la Casona Astur se tratan todos los problemas. «Al César lo que es del César», es el lema de quienes dirigen tan magna institución.

PARA MAÑANA, LA VERBENA EN EL PALACIO GALLEGO

Grandes preparativos vienen haciéndose por la bulliciosa juventud para asistir mañana a la grandiosa verbena de «Los Mamarrachos», en la que tendrá apoteósica de despedida el carnaval de 1934. Otra vez más el palacio de Galicia se verá invadido por las multitudes, y la algazara y la alegría llenarán todos sus ámbitos, ofreciendo las abigarradas parejas, con sus pintorescos y policromados indumentos y su ir y venir, en loca algarabía, un cuadro interesantísimo, como salido del pincel del Greco en sus horas de extravío.

Si ustedes quieren ahuyentar por unas horas las sombras que se ciernen sobre nuestro vivir cotidiano, dénse una vuelta mañana por el Centro Gallego, que vale más morirse de risa que de aburrimiento. La verbena de «Los Mamarrachos» promete ser fecunda en incidentes y graciosos de mejores días. Porque si los ridículos de ambos sexos no necesitan de estímulo para manifestarse, figúrense nuestros lectores cómo se extremarán para obtener el premio que se fija para los que lleven al colmo la extravagancia.

Además, no olviden que pocas veces tendrán oportunidad de ver juntos, es decir, en una misma fiesta, los seis primeros conjuntos musicales de la Habana, incluyendo en ellos, como es natural, a Antonio María Romeu, Ismael Díaz y Hermanos Martínez, que estarán situados, con la «Sonora Matancera», «Cubano 1927» y «Los Barcaleses», en distintos lugares de las tres plantas del palacio, de manera que ni un solo momento de tregua pueda haber para los bailadores. Con que, a gozar y diverstirse, que la vida es corta para tomarla demasiado en serio.

SOBRE CORRIDAS DE TOROS

Sin quitarle ni ponerle una palabra, y en prueba de imparcialidad absoluta en lo que a estos asuntos respecta, reproducimos una citación, cuya publicidad se nos ruega encarecidamente:

«Se cita por este medio a los partidarios de las corridas de toros para que concurran a un cambio de impresiones que tendrá lugar el VIERNES 16 de este mes, a las ocho y media de la noche en el Club FORTUNA, Malecón 44, entre Aguila y Blanco, a fin de constituir un organismo que se encargue de gestionar del gobierno de la República la derogación de la Orden Militar americana que prohibe la celebración de ese espectáculo que tanto contribuiría al fomento del turismo y de la ganadería en Cuba.

La Comisión.»

En la Junta General llevada a efecto el día 14 del presente, la Directiva del Centro Asturiano, haciéndose eco de la petición hecha por más de doscientos asociados, propuso a la general se le concediese el Título de Socio de Mérito del Centro al señor Lucio Fuentes Corripio, figura popularísima de la colonia española de Cuba, y luchador infatigable en pro del Centro Asturiano.

De más está decir que los concurrentes a la asamblea apoyaron con el mayor entusiasmo la petición hecha por numerosos asociados primero, y por la Directiva después, ya que en el amigo Lucio Fuentes concurren méritos indiscutibles en todo lo que se relaciona con la Panera, a la cual ha defendido en todos los momentos con la más plausible eficiencia.

Llegue, pues, nuestra sincera felicitación a la equitativa masa social del Centro Astur, a la Directiva, y al dinámico Lucio Fuentes, que ha demostrado, hasta la saciedad, que siente el alma de Asturias en lo más recóndito de su alma.

DEL «CLUB RIBADESELLA»

El «Club Ribadesella», del que es secretario nuestro estimado amigo Ezequiel Martínez, tenía anunciadas para la noche de hoy Junta de Directiva y General, las que, por causas imprevistas, no podrán ser celebradas. Por este medio lo hacemos constar, a la vez que prometemos anunciar oportunamente la fecha en que dicha reunión habrá de celebrarse.

EXCELENTES SERVICIOS DE «HIJAS DE GALICIA»

De los excelentes servicios que presta a sus millares de asociados «Hijas de Galicia» son testimonio elocuente las numerosas cartas de gratitud que frecuentemente se reciben en la secretaría social.

Aludiremos hoy a la suscrita por la señora Esclavitud Vidal, quien se muestra muy reconocida al doctor Alfredo Alvarez y a la comadrona Isabel Fernández, por las atenciones de que la hicieron objeto, las cuales—dice—la obligan a ser una propagandista entusiasta de la buena asistencia que ofrece la sociedad.

En la espontaneidad con que las asociadas, como la señora Vidal, propagan la magnífica atención que reciben en «Hijas de Galicia» estriba grandemente la justa fama de institución modelo que disfruta esa sociedad de asistencia a la mujer.

CIRCULO REPUBLICANO

La conferencia de hoy viernes, a cargo del laureado poeta mexicano Sr. Duarte Moreno, está despertando notable interés. El tema escogido «Sandino, hombre de América. Su sombra y su luz», es indudablemente de interesante actualidad y son muchas las personas que se disponen a visitar los salones del CIRCULO REPUBLICANO ESPAÑOL en esa noche para gozar de dicho acto.

JUNTAS PARA HOY

CENTRO ASTURIANO: Junta de Directiva, a las ocho y media de la noche, en el Palacio Social.

CLUB SOTO DEL BARCO: Reunión de la Directiva, a las ocho y media p.m. en el Centro Asturiano.

CLUB GRANDALES: Junta de Directiva, por la noche, a la hora de costumbre en el Centro Astur.

CIRCULO AVILESINO: Reunión de la Directiva en el Centro Asturiano, para ultimar todos los detalles relacionados con la fiesta que dicha institución celebrá el primer domingo de Abril en la «Finca Bastién', sita en el Vedado.

ASOCIACION DE DEPENDIENTES: Junta Ordinaria de la Directiva, a las ocho y media de la noche, en su palacio social

HA FALLECIDO UN SOCIO MERITISIMO DE LA ASC. DE DEPENDIENTES

Ayer fueron conducidos a su última morada los preciados restos de un amigo y generalmente querido por sus cualidades y dotes, el asociado del C. de Dependientes, señor Cesáreo Balmori, víctima de cruelísima dolencia.

En la capilla mortuoria de la Quinta La Purísima Concepción se congregaron representaciones del comercio, de la industria, de los profesionales, de las clases obreras, principalmente de la Asociación de Dependientes del Comercio. El distinguido hermano del finado, doctor Agapito Balmori, abogado notable de nuestro foro, así como todos los demás familiares, fueron objeto de verdaderas demostraciones de estimación y de amistad y recibieron innumerables testimonios de pésame. El acto del sepelio fué verdaderamente conmovedeor. El señor Cesáreo Balmori ha fallecido en la mejor edad y ha sumido en la mayor tristeza a los suyos. Vimos en el acto del entierro al industrial don Vicente Real, al Presidente de la Sección de Beneficencia, don Jesús Gandarillas, al Vicepresidente don Basilio Real, a los Vocales Sres. Ricardo Puente, Manuel Ahedo, Federico Pérez Márquez, Ramón Pinniol, Antonio Arredondo, Gregorio Otaola, José Llamosas, Juan Barquín y otros. La representación de la colonia montañesa era tan numerosa como distinguida. Duerma eternamente en paz el finado Cesáreo Balmori, y reciban los que lloren su eterna desaparición, nuestro pésame.

SOCIO AL NACER

El socio más joven de la Asociación de Depedientes del Comercio es José Martínez Mendoza, hijo primero de la señora Juanita Mendoza y del señor José Martínez Selaya ex-Vocal de su Junta Directiva, quien nació ayer en la Casa de Salud de la Asociación, y recibió por nombre el de José La señora Mendoza de Martínez Selaya vino de Ciego de Avila a esta capital, con propósito de utilizar, como utilizó el sanatorio de Dependientes.

El niño José Martínez Mendoza fué inscripto enseguida como socio de la Asociación. Con el tiempo podrá decir que lleva inscripto en la Sociedad tantos años como cuenta de vida.

Felicitamos a los dichosos padres y a la Ass. de Depedientes.

Nueva BROWNIE *con nuevas ventajas*

MUCHACHOS Y MUCHACHAS, jóvenes y viejos, todos los que deseen tomar buenas fotografías de la manera más sencilla, encontrarán lo que anhelan en esta nueva Brownie Six-20.

Toma "fotos" de 6x9 cm., admite el carrete más pequeño de 8 exposiciones, y es de construcción elegante, con metal a dos tonos y forro negro graneado. A estas nuevas ventajas se une la famosa sencillez de toda Brownie.

Véanse también las demás Brownies en las casas de Kodaks . . . o recórtese el cupón.

A la KODAK CUBANA, Ltd.
Zenea 236, Habana

Sírvanse mandarme su catálogo que describe las nuevas Brownies Six-20 y Six-16.

NOMBRE _____

DIRECCION _____

—21

M.E.C.D. 2016

Asociación Patronal de Cuba

Sección de Calzado

Los industriales del giro de calzado invitan a todos sus empleados y obreros a regresar a sus labores antes del día diez y siete del presente mes. De no hacerlo así, se entenderá que renuncian voluntariamente a sus puestos.

Los sueldos y jornales que se pagarán serán, aproximadamente, de un **Cuarenta por Ciento** mayores a los que deven gaban antes del movimiento huelguista.

El Sindicato de Obreros de la Industria de Calzado ha quedado disuelto por ministerio de la Ley y los obreros no tienen personalidad jurídica gremial para poder tratar con los patronos.

La Habana, Marzo 15 de 1934

Fué inaugurada ayer tarde la Exposición Pictórica de Roldán Capáz en el Lyceum

«Quien diga que la política es realismo y el arte es idealismo, sabe poco de política y de arte», dijo el doctor Ichaso en el acto de apertura. Se exponen 21 obras

Salones del Lyceum. Cinco y media de la tarde. Público numeroso, predominando, a más de las gentiles integrantes de la valiosa colectividad femenina, los escritores, artistas, periodistas... Motivaba el acto, la apertura de la exposición pictórica de Roldán Capaz, joven y valioso artista cubano que acaba de regresar de Europa. Oleos, monotipias y dibujos, en número de 21 obras, integran la exposición, que fué muy elogiada.

Nuestro talentoso compañero de Redacción, doctor Francisco Ichaso, quien, a la vez, es competente Director del Buro de Información Pública, pronunció sugerentes palabras antes de ser declarada abierta la exposición. Palabras de certero enfoque crítico de aguda observación, que fueron muy aplaudidas.

Dijo así:

«Por primera vez he experimentado una sensación casi vertiginosa de altura al subir a esta plataforma. Muy alta estuvo siempre la tribuna del «Lyceum»; pero ahora el contraste es para mí más brusco porque vengo de la tierra baja, de esa zona de choque con realidades cotidianas, dolorosas y urgentes; de esa franja turbia en que lo somático se mezcla con lo espiritual; de esa superficie de contactos asperos, noble a pesar de sus mezquindades, que, como la buena tierra, contiene escoria y savia, gusano y flor. Vengo, en suma, de la política. Necesito, por tanto, aclimatarme de nuevo, como el que vuelve a la meseta después de haber vivido largo tiempo en el llano.

Aire y paisaje son aquí distintos. Aire fino, que exige al pulmón contraer defensivamente sus poros para evitar impactos demasiado fuertes. Paisaje real, delimitado, concreto; paisaje que no admite términos medios, a diferencia del paisaje político, informe, nebuloso, cambiante. Quien diga que la política es realismo y el arte idealismo sabe poco de política y de arte. Nada hay más real, más imperativamente objetivo que la obra de arte. Un soneto, un cuadro, una catedral, una sinfonía son entidades plenas y autónomas, cerradas en sí mismas, regidas por leyes propias, y ante las cuales sólo cabe una de estas dos reacciones: la aceptación o la repulsa. La política, en cambio, es un amasijo de hipótesis, de abstracciones, de ideas; una túnica informe— y a veces deforme— con que pretendemos vestir la realidad, una inclinación permanente a la reaccion subjetiva y a la polemica apasionada. Lo político, al contrario de lo artístico, no nos impone dilemáticamente la admision o la repulsa: cabe una posición intermedia de observación, de vigilancia, y hasta una adaptación tactica que nos prepare para la toma de posición definitiva.

Hoy me ha traido aquí Roldan Capaz de la mano de sus cuadros. Y me ha traído para un mision que no me compete. Toda presentación supone conocimiento y mi conocimiento de lo plástico está lleno de limitaciones. No quise, sin embargo, negarme a su solicitud, simplemente porque me brindaba una oportunidad de asomarme de nuevo a esta casa largamente querida del «Lyceum».

Roldán Capaz tiene una historia artística breve, sencilla, intensa. El mismo me la ha referido a grandes rasgos, en tono coloquial, sin pretensiones biográficos, con esa modestia que ni siquiera se preocupa de serlo y en ello precisamente revela su autenticidad. Comenzó a verter su vocación en los cauces trillados de la Academia. Su temperamento de artista se liberó de lo académico mucho antes que su voluntad. Y esa fué su fortuna. Al joven aprendiz de pintor le asfixiaba el ambiente de la Academia; pero deliberadamente se lo impuso a manera de disciplina. De él aprovechó el oxigeno, el poco de oxigeno que logra penetrar la rutina impermeable de los cursos, y se preservó del ácido carbónico que envenena las telas y los buenos deseos. Tomo la Academia «a beneficio de inventario» y en el peor de los casos le sirvió para ascetizarle el espiritu, cortándole a la impaciencia sus alas de cera. Algo de esa contención sobria se percibe en el desbordamiento vital de sus mejores lienzos actuales.

Cuando la Academia no tuvo ya nada que darle, Roldán Capaz pensó en un viaje. Mejor dicho, pensó en «el» viaje. Porque el viaje corresponde a una etapa que se da indefectiblemente en todos nuestros artistas. Es el momento que podemos llamar «de la prueba del viaje»; prueba que sirve para reajustar las vocaciones y fijarles su calidad y su alcance precisos.

Roldás Capaz no se fué becado. Ese lastre llevó de menos. Con el producto escasísimo de una función benéfica adquirió un pasaje de tercera y se fué a España. Llegó a la península con unos cuantos pesos. Como vivión cuando esos pesos se le agotaron es cosa que ni él mismo sabe. Seguramente no vivió en el sentido hedonístico, ni siquiera vegetativo, de la palabra. Se limitó a pintar, a pintar desaforadamente, de día y de noche, llenando de arte todas sus horas, con esa original economía del artista que consiste en reducir al mínimo su roce con lo somático y cotidiano, para que, siendo menor el desgaste, sea más fácil y hacedera la compensación.

Pero ¿dónde está—preguntaran algunos—el resultado copioso de su trabajo? Porque en esta exposicion Roldán Capaz sólo exhibe ocho óleos y algunos dibujos.

Y hay que contestar a esos codiciosos del número: todo el fruto está ahí, en esa veintena de obras. Más aún: pudiéramos resumirlo en un solo cuadro: ese gran cuadro de la Mulata, marcado con el numero 7 en el catálogo y que justifica por sí solo esta exposición. En él se advierte el «climax» de un proceso cuyas sucesivas etapas preparatorias coinciden con otros tantos lienzos del artista. Ahí están su trayectoria y su meta. Se comprende que después de haber acabado ese cuadro Roldán Capaz decidiese volver a Cuba. Ya había conseguido lo que buscaba: encontrarse en sí mismo. Podía retornar de su viaje como el explorador que ha clavado, al fin, su bandera en la tierra incógnita y trae en las manos un puñado de ella a modo de trofeo. Una vez más se comprobaba que «todo camino hacia nosotros mismos da la vuelta al mundo».

Las primeras pinturas de Roldán Capaz en España—y hablo sólo de las que aquí exhibe—revelan dos cosas: un apartamiento cada vez mayor de lo dejado—y bien dejado—más acá del Atlántico y una búsqueda liberal, incesante y apasionada de formas nuevas. El artista va integrando su personalidad en un ahinco de concentración, pasando del impresionismo cultivado en Cuba y en el cual se diluían sus visiones de muchacho pintor, a un arte de contornos precisos, de volúmenes netos, de solidez mural. Ya el cubanismo le ha marcado la pupila y la sensibilidad, no sólo en lo que tuvo el cubismo de recobro salvador de las formas, sino de libertad bien entendida y segura. A partir de este momento la realidad no es para Roldán Capaz algo huidizo e informe, sino una cosa demasiado grave e imponente. Tanto que su pintura de caballete parece ensayar un vuelo del lienzo al muro, de lo «atelieresco» a lo monumental. Su técnica, en tanto, se le va precisando, apretando, rigorizando. En cada nuevo cuadro se cierra más su arte, se hace más exigente y ceñido; alimina resquicios de vaguedad, zonas muertas de color, penumbras inútiles, vacilaciones de claro-oscuro. Se acerca ese momento cenital del artista en que todo se ve claro y distinto, en que el color y la línea no titubean, en que todo es como es, en que se pinta una cuadro en imperativa y no en subjuntivo.

Ya en un estudio de mujer desnuda, marcado con el número 4, se advierte ese proceso de conquista de la forma a que acabo de aludir. Y se perfila aún más en la fina cabeza de mujer señalada con el número 6. Adquiere consistencia en el lienzo titulado «Maternidad» y cuaja de un modo decisivo en las tres obras más importantes de esta exposición: las signadas 1, 2 y .

En «Maternidad» aparece ya el estilo afanosamente buscado, si bien el artista se ve todavía más dominado por su nueva técnica que señor de ella. Hay en este cuadro aciertos de composición y de color. Pero tal vez lo anecdótico del motivo—el contraste entre la maternidad desaforada de una mujer que da el pecho a una ecculida critura y la cínica pereza yacente del marido que reposa junto a ella—sometió demasiado la mano del artista y le restó al cuadro la espontaneidad y soltura que advertimos en los tres desnudos que forman el núcleo de esta exposición. En ellos y muy principalmente en el titulado «Mulata» el pintor se siente ya dueño de su nueva manera y puede permitirse hasta el lujo de hacer fácil lo difícil. En los tres hay como un gozo de plantearse problemas para resolverlos valientemente. En uno, es una linda cabeza en un escorzo delicioso y árduo. En otro, una rodilla sobresallendo en primer término, con un volumen y una solidez escultórica. Y en todos una gran honradez de visión y de mano, una cumplida decisión de evitar lo bello convencional, para entrar sin timideos en la autógena belleza plástica, despojada de anécdota, liberada de esa cosa fea que es lo bonito.

Decía Oscar Wilde que toda obra de arte es, en cierto modo, una autobiografía. Aquel gran mentiroso dijo, como todos los mentirosos, muchas verdades. La que hemos citado puede aplicarse muy preferentemente a la obra pictórica. Una exposición es casi siempre una trayectoria vital: el artista, al exponer, se expone. Yo les invito a ustedes a conocer la vida de Roldán Capaz, escrita por él mismo en 21 capítulos hasta ahora.»

Tanto el expositor como nuestro compañero Ichaso, fueron objeto de muchos aplausos y felicitaciones

Crónica Habanera

NONI MUNTAL

EN LA INTIMIDAD

Ayer tarde contrajeron matrimonio en la mas absoluta intimidad, la encantadora señorita Noní Muntal y Blanch y el señor Gonzalo Milian y Cantero.

La ceremonia se llevó a cabo ante un bellísimo altar, levantado en la sala de la residencia de la familia de la novia.

Los artistas tan celebrados de la «Casa Trías' hicieron derroche de buen gusto en la decoración floral del mismo. Dalias, callas y gladiolos fueron empleadas en este adorno.

De Trías también era el bouquet nupcial, lindo modelo todo de gardenias con caídas de las mismas flores.

Los simpáticos contrayentaes fueron apadrinados por los respetables esposos Joaquín Muntal y Rosa Blanch.

Los testigos:

Por ella, los doctores Eugenio Cantero Juarrero, Evelio Cuervo, Pablo Miquel y J. Murillo y los señores Miguel Miquel y José Pineda.

Por el novio los doctores Eugenio Cantero Herrera, Adolfo Ovies Cantero y Raúl García Cantero, y los señores Francisco Alonso, Francisco Baró y Milian y José Rueda Bustamante.

POR LA VIA AEREA

A bordo del avión de la Pan American Airwáys, salieron ayer para los Estados Unidos un grupo distinguido de damas y caballeros de nuestra sociedad, que fueron despedidos en el muelle por numerosos amigos.

Tomaron pasaje en la magnífica nave aérea el coronel Julio Sanguily, su esposa Carlotica Fernández y su hijo el notable cirujano July Sanguily, los cuales pasarán poco más de una semana.

La estimada dama Nandita Sanguily, esposa del ilustre médico cubano Rafael Nogueira, quien visitará a su hija, la señora Mari Fely Nogueira de Herrera, en los Estados Unidos.

El señor Antoñico Ruiz, conocido turfman, que pasará unos días en Miami durante el apogeo de la temporada hípica.

El doctor Miguel Carreras, abogado de la International Telephone, quien nos ha visitado durante dos semanas atendiendo a asuntos relacionados con su alto cargo; regresa a la ciudad de Nueva York.

El señor Miguel Coyula, distinguiperiodista, político y orador. Y otra destacada personalidad médica y política; el doctor Gustavo Cuervo Rubio.

LA BODA DE ESTA NOCHE

A las nueve y media de la noche, tendrá efecto en la Iglesia Parroquial del Vedado, una distinguida ceremonia nupcial.

Serán contrayentes la bella señorita Esther Cortina y Corrales y el doctor Nestor Carbonell y Antricain.

La «Casa Trías», el renombrado jardín del Vedado ha recibido la encomienda del adorno floral del templo, así como de la confección del bouquet nupcial, ambas obras de gran belleza.

En cuanto al traje de novia, procederá del acreditado atelier de Bernabeu.

CESAR GORRI

Celebró ayer su santo el señor Cesar Gorri, Consul del Uruguay en la Habana.

El señor Gorri, que es un gran amigo de esta casa, recibió innumerables felicitaciones con tal motivo. A ellas se ha hecho acreedor por su sincera amistad hacia Cuba, su amabilísimo trato y su caballerosidad; dotes que le han valido la alta estimación de que goza entre todos sus amigos de la sociedad cubana.

(Continúa en la Página Siete).

REGALE AHORA
Lunes 19, SAN JOSE
Finísimos artículos acabamos de recibir. Visite nuestra exposición.
Vajillas, relojes, escribanías, etc.
CASA VERSALLES
LA CASA DE LAS NOVEDADES
ZENEA (NEPTUNO 24)- TELEFONO A-4494

El lunes 19 San José

Josefina y José esperan su regalo el lunes. El regalo de La Casa Grande cuesta menos y satisface más.

Juego de chiffonier de tres piezas de cristal tallado muy fino a **3.75**

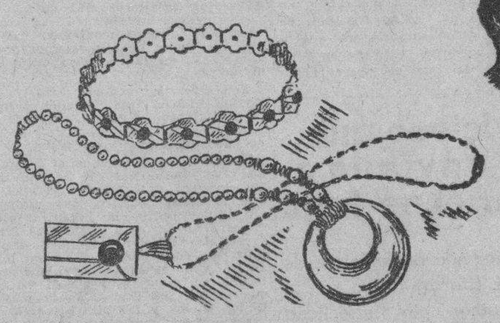

Collares para noche de cristal espejo a ... **2.00**

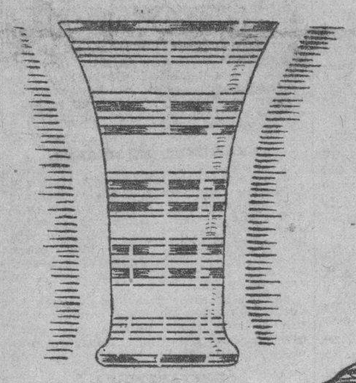

Juegos de collar y pulso de niquel cromo. Juego:..**3.25**

Florero arte moderno con incrustaciones de metal y esmalte a **3.00**

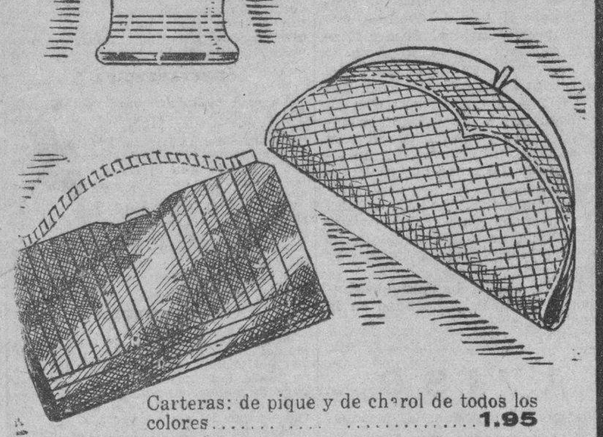

Carteras: de pique y de charol de todos los colores..... **1.95**

Carteras de galalith muy finas de todos los colores a..... **3.95**

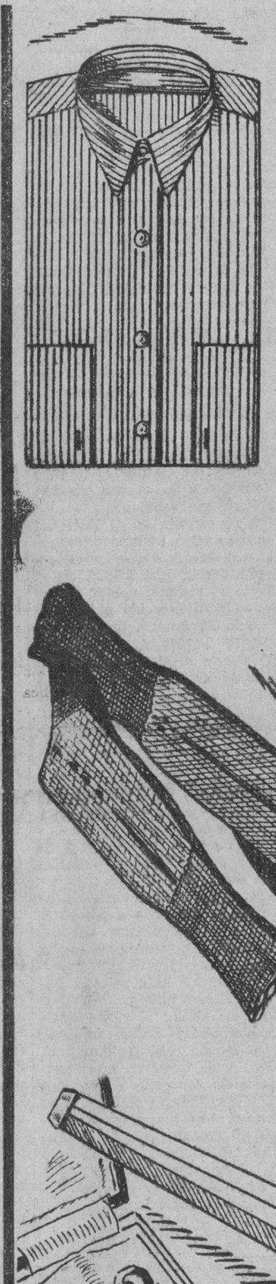

Finas camisas de pintas nuevas.

Corbatas elegantes surtido de colores.

Magnífico calcetines de seda y de hilo

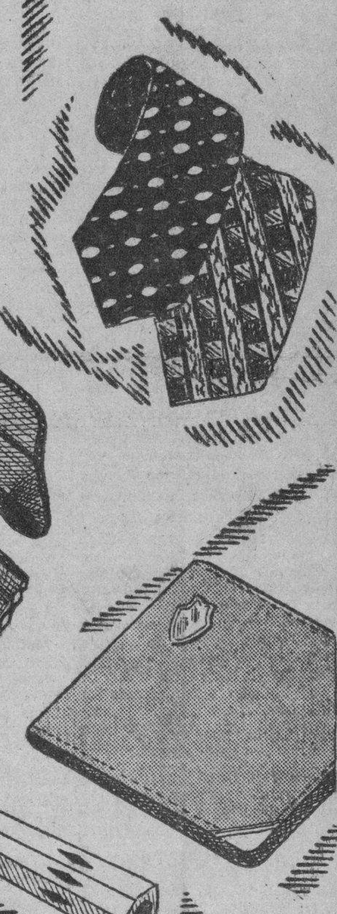

Billeteras de cuero muy finas.

Boquillas, Juegos de yugos, Lapiceros, plumas de fuente etc.

Elija su regalo hoy en

La Casa Grande

LOS EMPLEADOS DE SARRA VISITARON AL SECRETARIO DEL TRABAJO, M. PEÑATE

En unión de nuestro compañero en la prensa señor Antonio González López, designado por el anterior Secretario del Trabajo, doctor Juan Antigas, para intervenir en los problemas de huelga que mantienen los empleados de la Droguería Sarrá, visitaron ayer al Dr. Méndez Peñate, representaciones de los empleados y del propio propietario del establecimiento, señor Ernesto Sarrá, con el propósito de llegar a una solución de la actual situación, acordando, después de un cambio de impresiones, reunirse en el Palacio Presidencial con otras autoridades.

SOCIALES DE LAWTON BATISTA

En el día de hoy contrajeron matrimonio la virtuosa señorita Juana Alfonso Carol y el caballeroso joven Sr. Antonio A. Piedra, hijo de nuestro particular amigo Sr. Antonio J. Piedra, Auditor de la Comisión de Ferrocarriles.

Con tal motivo durante la noche del propio día se celebró en la residencia del hermano de la novia, el Capitán Oscar Alfonso Carol, una fiesta bailable animadísima, que fué amenizada por la simpática Rondalla «Costa», dirigida por el distinguido profesor Sr. Manuel Costa, e integrada por señoritas de nuestra mejor sociedad.

La concurrencia muy numerosa, fué espléndida y exquisitamente obsequiada.

Entre las señoras pudimos anotar los nombres de Rosa Carol viuda de Alfonso (madre de la novia) y María M. de Oca de Piedra (madre del novio); Hortensia Pascual de Dubreuil; Mercedes Lameran de Sánchez; Inés Armad de Alfonso; María H. de León; Hortensia Barreto de Lavín; Juana Ledón de Barreto; Domitila Ruiz de Muiño; Emelina D. de Milián, Dolores Calzadilla de Crespo.

Señoritas: Edelmira Suárez; María Josefa y Concha Carol; Cecilia, Hortensia y Ana Dubreuil; Cristina León; Dulce Ma. Jiménez; Leida López, y las componentes de la Rondalla: Paula, Felicidad y María Leonor Piedra; Lucía y Lolita Crespo; Angélica Pucet; Hortensia, Isabel y Ofelia y Georgina García, conjunto artístico completado por los señores Francisco Finol Pichardo.

Venturas infinitas para los jóvenes desposados.

R. PICHARDO, Corresponsal.

M.E.C.D. 2016

ESCENARIO Y PANTALLA

ENCANTO: «EL MODERNO CASANOVA»

EL «Moderno Casanova» es nada menos que su ayuda de cámara. En ello residen la gracia y la originalidad de esta película, trívola y picaresca como un cuento de Bocaccio.

El «valet», a fuerza de leer y releer las «Memorias» del magnífico Abate, da en la quijotesca manía de imitarlo y elige para ello, por ser el modelo más a mano, a su señor, un Príncipe de opereta, amigo del champán y de las aventuras galantes. Una doncella linda y pizpireta, que tiene también pretensiones de gran señora y que está al servicio de un célebre cantante de ópera, coopera a la realización de la farsa. En un tren, camino de Montecarlo, fámula y fámulo tienen su idilio aristocrático, con frases y modales «ad hoc». Como uno y otro no hacen otra cosa que «darse careta», deciden terminar la escena en una mascarada que se celebra en una de las estaciones del trayecto.

Esta mascarada es una de las notas más pintorescas y mejor logradas de esta película, que se desenvuelve toda ella en un ambiente frívolo de lujo y de buen gusto.

Al cabo se descubre la farsa, después de una escena que reproduce la del tren y que es interrumpida por la presencia súbita del verdadero Príncipe. La doncella, que siente por los hombres de su clase, un desprecio profundo, abofetea al criado. Pero ya es tarde. El amor ha hecho de las suyas y ambos se reconcilian.

La fámula, como puede verse, tiene la ingenua picardía de un cuento antiguo. Pero está aderezada con detalles de exquisita modernidad. Escenarios y fotografías son de un gusto irrepochable. Y en cuanto a la acción, cumple con creces su cometido, que no es otro que entretener por poco más de una hora al público.

En la interpretación se lucen particualrmente Paul Inkas, el «moderno Casanova» y Elissa Landi, que hace el papel de la doncella. Su labor es muy superior a la de Nils Asther, actor buen mozo, de los que obtuvo gran boga en el cine silente y ha sido desplazado por el cine sonoro.

Trabajan además en «El moderno Casanova» Esther Ralston y Dorothy Roviere.

Le película se repite.

Francisco ICHASO.

NOTAS

«LA REINA CRISTINA» CON GRETA GARBO EN EL «CAMPOAMOR»

Los amantes más apasionados del cinema, Greta Garbo y John Gilbert, reunidos nuevamente en el drama «La reina Cristina». El amor ciego que es vertiginosa embriaguez de los sentidos ha existido siempre, pero nunca tan admirablemente interpretado en una obra dramática como lo veremos en la versión que para el cine se ha hecho de la vida intensa de la famosa reina Cristina de Suecia, porque esa reina está personificada por Greta Garbo, y única y excepcional reina de la tragedia sentida que encuentra medios de expresión en las sombras del cinema. Con ella vuelve triunfante a la pantalla John Gilbert, su amante de otros grandes momentos artísticos: el hombre que supo tocar con su apasionamiento las fibras del corazón de la hermética y misteriosa Greta. La película suprema, para la cual no se encuentra calificativos. La expresión genuina de un rato que ha llegado a la cúspide de todo lo que el genio crea: una producción garantizada por la Metro Goldwyn Mayer.

Una reina que, en época remota, tuvo un romance tan sensacional como una novela de hoy... Una doncella del siglo XVII que vivió una locura de amor como la que sufren muchas damas del siglo XX. Garbo en su más excelso triunfo, en el drama que ella había soñado hacer durante mucho tiempo, y teniendo a John Gilbert por amante...

El domingo, en la matinée, además de «La reina Cristina», se exhibe la gran producción Columbia, «El monstruo de la selva», de Donald Cook, Peggy Shannon y Toshia Mori, acompañadas de comedias y revista.

«NACIONAL»: «SI YO FUERA LIBRE», CON IRENE DUNNE

Vuelve hoy a la pantalla del Nacional, la atrayente figura de Irene Dunne, la genial actriz que tan hondas emociones ha despertado en el ánimo de nuestro público. En este drama que ahora ofrece se presenta en el absorbente papel de una mujer que ansía hacer suyo el hombre de quien se ha enamorado, a despecho de los convencionalismos sociales y de todos los códigos de moral, porque se trata de un hombre casado.

«Si yo fuera libre» le ofrece la magnífica oportunidad de lucimiento a esta artista todo emoción y espiritualidad, y con ella comparten los éxitos de la cinta Clive Brook y Nils Asther, valiosos actores del cinema.

Mañana, en la tanda de las cinco y media de la tarde, se rendirá un afectuoso homenaje de simpatía a la gran bailarina cubana, Alicia Parlá, que llegará a bordo del «Pennsylvania», en tránsito para Venezuela. Alicia ocupará un palco, hasta el que le será llevado un precioso ramo de flores. En ese momento será encendida la sala a fin de que el público pueda tributar a la artista cubana una merecidísima ovación.

El lunes se estrena en el Nacional el drama titulado «Identidad desconocida», por James Dunn y Gloria Stuart, producción que estará en el cartel hasta el martes, debido a que el miércoles será ofrecido el estreno de «El modo de amar», la divertida supercomedia de Maurice Chevalier, obra en la que el simpático artista impone su atrayente personalidad a través de un asunto movido y pleno de buen humor.

Las funciones del Nacional comenzarán desde el lunes a las 3.30 de la tarde.

ESTRENO DE «EL TRIBUNAL DE SANCIONES» EN EL MARTI

Para esta noche prometen las carteleras del Martí el estreno de una revista de palpitante actualidad, debida al ingenio de Carlos Robreño y con música del maestro Rodrigo Prats.

Se titula «El Tribunal de Sanciones» y, como tal título indica, ofrece ancho campo para que el libretista ahonde en nuestros problemas internos, salpicándolos de gracia oportuna, porque todos sabemos que la actuación de esos tribunales de sanciones ha sido y es fecunda en hechos anecdóticos y escenas de ambiente popular que perdurarán en nuestra mente por los siglos de los siglos.

Carlos Robreño es, indudablemente, una garantía para empeño tal y en cuanto a Rodrigo Prats, nos atrevemos a anticipar que ha escrito para esa obra música adecuada.

Hay, además, en «El Tribunal de Sanciones», evoluciones y bailables montados por Julio Richard.

«El Tribunal de Sanciones» ocupará la tanda de honor a las 10.30, precedida en el cartel por «El pequeño tirano», que subirá a escena a las 8.45.

Rigen los precios habituales, a base de 30 centavos luneta.

Mañana, en tanda elegante dedicada especialmente a las familias, volverá a escena «El Tribunal de Sanciones», y se ofrecerá interesantísima serie de Mosaicos en los que intervienen Ana María Relaño, Carmela Relaño, Josefina Alvarez, Ofelia López de Guash, Gaspar Betancourt, Roberto Mira, Lionel D-Nais, rancisco Naya, Santos Menéndez, Manuel Arias Agüero y el «Trío internacional de cancioneras».

EXITO DE «EL MODERNO CASANOVA» EN EL «ENCANTO»

Se estrenó ayer con gran éxito la magnífica comedia Universal, titulada «El moderno Casanova». Magistralmente dibujados en la farsa están Paul Lukas, ayuda de cámara que se disfraza de príncipe; Nils Asther, que da la impresión del genuino aristócrata; Elissa Landi, que vuelve a la condición de doncella después de sus presuntuosas escapatorias. Lukas es un Casanova amateur que adapta su técnica amatoria a los procedimientos de su amo, completísimo y experto seductor profesional. Lukas y Asther luchan perfectamente por llevarse los honores de la película y esto produce una feliz combinación. Asther logra, quizás, el mejor trabajo de su carrera, y Elissa Landi luce cautivadora y llena de encanto sexual. Es una doncellita ávida de aventuras amorosas de alto vuelo que se ve en aprietos por sus locuras.

En «El moderno Casanova» vemos a un soltero con tantas aventuras amorosas como días del año y un mayordomo que se aprovecha. Un hombre moderno que, a pesar de serlo, no tiene ningún negocio serio que no sea amar. Nunca se ha desarrollado en la escena una mixtificación amorosa tan escandalosa y simpática.

El domingo, gran matinée infantil a las 10.15 de la mañana, con nuevas comedias y cartones de muñequitos para los niños; y por la tarde, a la una en punto, estupenda matinée con Noticiario, comedias, Un drama en autobús, por June Knight, Lew Aires y Alice White, y «El Moderno Casanova».

El lunes comienza la gran semana del «Bataclán», la película más grandiosa que en el género de revistas se ha hecho hasta ahora.

«EL PROFESOR KLENOW» ESTA NOCHE EN EL «PRINCIPAL»

Cuando hace algún tiempo se estrenó en París «El Profesor Klenow» o «La tela de araña», la obra alcanzó un éxito tan resonante que fué traducida a casi todos los idiomas. Vilches, seducido por la fuerza emocional del protagonista, lo incorporó a su repertorio. Los públicos hispanos se lo agradecen, porque nadie como el ilustre artista que es huesped de la Habana, sabe darle a ese personaje el trágico carácter que encierra.

En «El Profesor Klenow» o «La tela de araña», compone Vilches un sabio profesor al que saca de sus abstracciones una pequeña muchacha, encantadora, su pupila. El viejo catedrático, que nació feo y contrahecho, pretende en la edad provecta, alcanzar los goces del amor. Urde una trama para que no se le escape la deliciosa criatura que ama a un hombre joven. La mantiene junto a sí con la amenaza de suicidarse, apenas le abandone.

¿Cómo consigue la amable joven resolver este conflicto en que están en pugna su compasión y su amor? ¿Cómo el profesor Klenow lleva a cabo sus planes?

El público que asista esta noche, a las 9.30 al Principal de la Comedia, lo sabrá.

Mañana, función en honor y beneficio de Vilches, con el estreno de «El señor Pigmaleón», fina comedia de Jacinto Grau, gran éxito de público y crítica en España. Ya sabéis cuál es el mito de Pigmaleón, el escultor que se enamoró de la estatua que forjara. Grau plantea, como comedigrafo moderno, un caso que recuerda al mitológico.

Para la función de esta noche en el Principal, rigen los precios de 50 centavos luneta y 30 centavos butaca.

En la velada de mañana, costará la luneta de las doce primeras filas, un peso.

MAGNESIA SARRÁ
Sabrosa-Espumante-Anti-ácida inmediatamente alivia: Jaquecas Mareos Acedías
ASEGURE UN DIA FELIZ
DROGUERIA SARRÁ
LA MAYOR

CLIVE BROOK é IRENE DUNNE en
"Si Yo fuera LIBRE"
NACIONAL hoy hasta el Domingo

MUSICA Y MUSICOS

DULCE Ma. SAINZ DE LA PEÑA

Un recuerdo a la eminente educadora cuya muerte ignorábamos hasta ayer. Dulce María Sainz de la Peña fué una entusiasta sacerdotisa del magisterio. Amaba a los niños y a ellos dejó su «Teatro de los Niños», obra amena y sana, que muestra su conocimiento de las necesidades espirituales de la niñez cubana.

Tuvimos oportunidad de conocer y avalorar el tesoro intelectual de Dulce María Sainz de la Peña, cuyas dotes extraordinarias de inteligencia y laboriosidad, encubría una delicada modestia y suma sencillez. Su entusiasmo por la causa de la mujer mostróse en su trabajo incansable en el Club Femenino, del que, al morir, era Presidenta.

La Sociedad Infantil de Bellas Artes tuvo a Dulce María Sainz de la Peña como invitada de honor en varias ocasiones y tiene hoy a orgullo el haber presentado dos de sus comedias.

Quiera Dios acoger en su seno el alma de esta cubana que honró a su Patria donándola sus esfuerzos más bellos en pro de la enseñanza y dedicándole el fruto copioso de su hermoso intelecto.

CONSERVATORIO NACIONAL

Esta prestigiosa institución prepara los ejercicios artísticos de piano y violín que han de celebrarse los días 20 y 22 del actual a las cuatro y media de la tarde en la Sala Espadero. Estos ejercicios serán para los grados elementales y superiores.

Los ejercicios serán públicos.

En breve daremos a conocer los nombres de los concursantes que presenta el Conservatorio Nacional que fundó el nunca olvidado Maestro Hubert de Blanck y que hoy dirige con gran acierto Pilar Martín de Blanck.

CONCIERTO DE LA FILARMONICA

El domingo 25 del mes en curso ofrecerá su concierto mensual la Orquesta Filarmónica de la Habana bajo la dirección de Amadeo Roldan. Como solista actuará la admirada soprano Isabelita Elías Huguet.

Mozart, Ravel y Honegger figuran entre los compositores cuyas obras tendrán un exponente en este concierto.

S. I. B. A. EN VIVES

A las diez de la mañana del domingo tendrán sesión los socios de la Sociedad Infantil de Bellas Artes en el cine Vives.

Se llevarán películas a la pantalla, todas de la casa Paramount y además se ofrecerá un número de variedad.

N. B.

Guanabacoa al Día

RESURGIMIENTO DEL CASINO ESPAÑOL

En la reunión efectuada en la noche del pasado martes por los entusiastas y estimados señores que se han impuesto la difícil y plausible tarea de levantar de su postración e inercia social al Casino Español, se tomó entre otros importantes acuerdos, el de celebrar esta noche otra reunión, en la que se presentarála candidatura oficial para las elecciones de la Directiva que ha de regir los destinos de la hispana institución durante el presente año y determinar la fecha en que se lleven a cabo los comicios sociales.

Para la Presidencia del prestigioso Casino Español suenan los nombres de varios caballeros muy conocidos y de verdadero arraigo en la colonia española de esta localidad; rombres jóvenes, llenos de entusiasmos y muy apreciados en la sociedad culta guanabacoense.

Son estos, los señores José Catasús Rafols, «Paco» Vila, Enrique Meira y Manuel Cuervo, figuras destacadas, de valor positivo en todos los órdenes del desenvolvimiento humano.

Podemos asegurar que el distinguido joven industrial Sr. José Catasús Rafols será designado para que con sus arrestos sociales, sus simpatías sin límites entre la juventud alegre de esta villa y sus iniciativas fructíferas, lleve adelante la obra emprendida de engrandecer la casa legendaria de los españoles aquí residentes, lesde su más alto sitial, ya que cuenta con los deseos de la mayoría le los socios y las simpatías de los otros citados probables candidatos.

El señor Rafols, de ser el candidato a la Presidencia del Casino, llevará a colaborar en la Directiva a elementos de su amistad y confianza, para que todos unidos logren convertir en tangible y brillante realidad los anhelos de la sociedad distinguida de Guanabacoa, que no son otros, que volver a admirar a la vieja institución social, como en sus mejores y más florecientes días.

EXAMENES MUSICALES

En los salones del Liceo Artístico y Literario tendrán lugar el próximo domingo a las dos de la tarde, exámenes de prueba de curso de los alumnos del prestigioso Conservatorio de Música «Mateu», que con tanta competencia y celo dirige el profesor Sr. José Mateu desde hace años, en esta población.

Dichos amplios y bellos salones se verán colmados por una concurrencia tan nutrida como selecta, al igual que siempre que dicho instituto musical efectúa algún acto.

RESTABLECIDA

Ya está completamente restablecida de la nueva dolencia que hubo de aquejarle, la respetable dama María Steevers Vda. de Lastre, Presidenta de la Asociación de la Caridad del Cobre y señora que disfruta de generales simpatías en esta localidad, por sus bondades.

El Dr. Gabriel Cubría Puig, insustituible Director del Hospital Civil de esta villa y galeno de verdadero valor profesional, estuvo hecho cargo de su asistencia.

Mucho nos place consignar esta grata noticia.

NUEVO MEDICO

Acaba de graduarse de Doctor en Medicina y Cirujía en la Universidad de la Habana, el estudioso y estimado joven Salvador Solé y Gumá, después de haper cursado los siete años en que estaba dividido el plan de estudios que le correspondió.

Muy buenas notar supo conquistar el nuevo galeno en el transcurso de los estudios de su profesión.

Al felicitarlo por tan fausto acontecimiento le deseamos muchos éxitos en su benemérita carrera.

TEATRO CARRAL

Un programa muy ameno e interesante ha sido combinado para la función que esta noche se va a efectuar en el teatro «Carral».

Se ployectarán las joyas siguientes: «Rey por la noche», interpretada por Chester Morris y Helen Twelvertrees. «El idilio de un rebelde», por Vilma Banky y Victor Varconi, «El terror de la selva».

El próximo domingo estreno de la cinta «El boxeador y la dama».

OPERADA

En la casa de salud «Hijas de Galicia ha sido operada de apendicitis la blonda y linda señorita «Nena» Blanco y Carballeira, hija de los apreciados esposos Mariano Blanco y María Antonia Carballeiro.

Hállase tan encantadora rubita bastante mejorada, por lo que en breve podrá abandonar la clínica para marchar a su morada de Cojimar.

Que pronto esté completamente restablecida son nuestros deseos.

NUEVO CORRESPONSAL

Ha sido nombrado Corresponsal en esta villa del diario hablado del aire «Prensa Libre», que se radia por la estación radioemisora C. M. B. X, el conocido joven Raúl Zarranz y Sánchez.

Grandes éxitos en tan espinosa tarea le deseamos al nuevo periodista del aire.

MEJORADOS

Los graciosos nizos Eduardo y Francisco Villar y López, hijos del apreciado matrimonio Francisco Villar y Felicidad López, se encuentran mejorados de la afección gripal que vienen sufriendo.

Hacemos votos por su rápida y total curación.

Oscar de la Cruz Muñoz.

Un vicioso que era enviado a Mariel se fugó

Estaba acusado de tentativa de hurto. Se formará causa contra los custodios por infidelidad

Oscar Pérez Martínez, de 29 años de edad, vecino de Jesús María 21, se encontraba preso en la Jefatura de la Policía de Guanajay, bajo la custodia del vigilante Fermín Muñoz, hasta tanto fuera recluído en el Lazareto del Mariel.

Pérez el martes próximo pasado, en horas de la noche, fué acusado por Charles Kraner, mayordomo del vapor «Virginia», de haber tratado de sustraerle una cámara fotográfica, cuando transitaba por la esquina de Prado y Neptuno.

Al practicársele un registro, por la Policía de la Tercera Estación, se le ocupó una jeringuilla hipodérmica y un gotero, por cuyo motivo fué conducido ante el Juez de Guardia, autoridad que lo envió al Primer Centro de Socorros, con el propósito de que lo reconocieran a fin de ver si estaba bajo los efectos de la droga. Los médicos de guardia, certificaron que dicho sujeto no presentaba señales de haber ingerido droga, pero se le apreciaron huellas de ser un vicioso, lo que dió lugar que se le remitiera al Mariel.

Una vez que fué conducido a Guanajay, al encontrarse en la Jefatura de la Policía, para ser recluído en el Lazareto, logró evadirse, sin que se le pudiera detener.

Debido a ello, se ha formado causa por el delito de infidelidad en la custodia de preso.

AVISO

Rogamos a todas aquellas personas que tienen prendas empeñadas en esta casa y adeudan más de seis meses de intereses pasen a pagarlos, a fin de evitar que las prendas se incluyan en el remate que tendrá lugar el día 16 del corriente mes de Marzo a las 8 y media de la mañana.

"LA REGENTE"

Capin, García y Cía. Neptuno 39 Teléf. A-4376.

UN DIRECTOR DE ESCUELA ASPIRA A SER INSPECTOR

Una comisión presidida por el señor Enrique Solís, en su carácter de Presidente de la Asociación de Padres y Vecinos del Barrio de Los Sitios, acompañado a su vez del Jefe de Célula del Ramal 48, del ABC, señor José Gallardo y Fernández Escoto, visitarán en el día de hoy al señor Secretario de Instrucción Pública y Bellas Artes, para pedirle haga justicia y complazca en sus aspiraciones al Director de la Escuela número 67, del Distrito Escolar de la Habana, el señor Argelio S. Jiménez Izquierdo, abecedista y revolucionario legítimo, quien por su capacidad y cumplimiento en su cargo, le hacen acreedor a su muy legítima aspiración a un cargo de inspector auxiliar que pretende.

Esperan dichos comisionados que sean complacidos en los deseos del Director de la Escuela número 67, por el aludido señor Secretario.

Tiene la palabra el señor Dr. Machas.

"Omnibus de Camagüey"

LUJOSOS COCHES PULLMAN «MACK»
(LOS MEJORES DE CUBA)

HABANA — CAMAGUEY — SANTIAGO DE CUBA

Salidas diarias de la Habana, frente al HOTEL «SARATOGA», PRADO Y DRAGONES

A las 5.00 a. m. ...... Directo a SANTIAGO DE CUBA.
A las 7.30 a. m. ..... Hasta CAMAGUEY.
A las 12.30 p. m. ......
A las 4.30 p. m. ...... Hasta SANTIAGO en combinación con
A las 8.00 p. m. ...... «LA CUBANA».

Salida de SANTIAGO, directo a la HABANA
A las 5.00 a. m.

De CAMAGUEY para la HABANA, desde la nueva Estación «OMNIBUS DE CAMAGUEY»
A las 5 a. m., 8 a. m., 1 p. m., 5-30 p. m. y 8 p. m.

Viaje siempre en nuestros Omnibus son los más cómodos, los más lujosos, los más confortables, los mejores de Cuba.
Para informes y reservación de asientos en la Habana, llame por el Teléfono M-1715.

INGLATERRA: LA NOCHE DEL PECADO

Precios para hoy en función de 1.30 a 6.30 10 centavos, y de 6.30 a 11.30, 15 centavos. Niños 10 cts. a todas horas.

En matinée y noche con los asuntos cortos «Vuelos y vuelcos», comedia; y el cartón «Unn Pa», y las producciones «La noche del pecado», joya suprema en español, por Ernesto Vilches y Ramón Pereda, con Medea de Novarra, y «El precio de la inocencia», regia film suprema por Willard Mack y Jean Parker.

A las 5 p. m. «La noche del pecado» y «El precio de la inocencia».

Mañana «El cobarde heroico», por Víctor Jory y Bárbara Kent.

ENCANTO hoy
La estupenda película UNIVERSAL
MODERNO CASANOVA
con Nils ASTHER
Elisa LANDI
Paul LUKAS
FRIVOLA!... PICARESCA!..
LUJOSISIMA!...

LUNES
BATACLAN
GRANDIOSA!

CARTEL DEL DIA

POR LOS TEATROS:

PRINCIPAL DE LA COMEDIA. A-6737.—Compañía de comedia de Ernesto Vilches. A las 9 y 15: «El profesor Klenow» o «La tela de araña».

MARTI. A-1851. Compañía de zarzuela cubana de Agustín Rodríguez. A las 8 y 45: «El pequeño tirano». A las 10 y 30: estreno de «El tribunal de sanciones».

ALHAMBRA.—Compañía de Regino López. A las 8 y 15 «La fiesta del Almendares» y «El palaci ode la leche».

POR LOS CINES:

CAMPOAMOR. A-7054.—A todas horas: «La reina Cristina», con Greta Garbo y John Gilbert, comedias y revista.

ENCANTO. A-4433.—A todas horas: «El moderno Casanova» con Elissa Landi, Nils Asther y Paul Lukas, comedia y revista.

NACIONAL. A-3730. A todas horas: «Si yo fuera libre» con Irene Dunne y Clive Brook, comedias y revista.

FAUSTO. A-4321.—«Su última noche» y presentación de Ortiz Tirado.

NEPTUNO. M-2785.—Su «última noche» y presentación de Ortiz Tirado.

RIALTO. M-1831.—«El poder y la gloria» y «El marido de la amazona».

RIVIERA. F-2040.—«El alcalde del infierno» y «El genio del mal».

TRIANON. F-2403.—No soy un ángel» y «La mujer de cualquiera».

PRADO.—«El monstruo de la selva». «Un breve instante» y variedades. Homenaje a Roberto Montenegro.

REGINA. M-1407.—«El poder y la gloria» y «El marido de la amazona».

VIVES. F-5995.—«Las delicias del amor» y «El gran domador».

MODERNO. X-3306.—«Dos noches» y «El fin del mundo».

INGLATERRA. M-5527.—«La noche del pecado» y «El precio de la inocencia».

VERDUN. A-9206.—«Extraño intervalo» y «De mujer a mujer».

BELGICA. A-9128.—«Rosa de media noche» y «El despertar de una nación».

WILSON. U-5863.—«La noche del pecado» y «El precio de la inocencia».

FLORENCIA.—«El intrépido» y «El marido de la amazona».

UNIVERSAL.—«Dama por un día» y «La voz del peligro».

VIOLETA.—«Rasputín y la emperatriz» y «Rosa de media noche».

CUBA.—«Las explotadoras de 1933» y «Los crímenes del museo».

GACETILLAS

FAUSTO: «SU ULTIMA CANCION»

En el programa cinematográfico, se exhibe por última vez «Su última Canción», película que ha filmado Ortíz Tirado, con María Luisa Zea, y la interesantísima película «Marfil o El corazón del Infierno», esplicada en español. Además, Noticiero y una Variedad. Precios, luneta y preferencia, antes de las seis y media, 20 centavos y luneta y preferencia, después, 30 centavos. Niños 15.

Mañana, estreno en Cuba del sutil y bellísimo romance «Amarga felicidad», encantadora produción que debemos al sublime creador de «Cabalgata»; Noel Cowards; y además el drama histórico: «El intrépido». Domingo en matinée de una a cinco, «Amarga felicidad» y «El intrépido».

NEPTUNO: ORTIZ TIRADO Y «SU ULTIMA CANCION»

Entre la multitud de teatros donde la simpatía, el arte y la voz exquisita del Dr. Alfonso Ortíz Tirado, le hayan creado un público devoto, lleno de admiración y de cariño, preciso será que el gran cantante mexicano señale a «Neptuno» entre los más significados.

Por eso podemos augurar, hoy que se despide del público habanero actuando en los dos turnos elegantes a las cinco y a las nueve y media, que recibirá una de las demostraciones que son inolvidables en la vida de un artista.

El programa cinematográfico, se cubre con la última exhibición de la joya lírica «Su última canción» filmada por Ortíz Tirado» y por María Luisa Zea, y la simpática producción «Jugándose la vida», con Richard Taldmage. Además, Noticiero y cartón. Luneta, hasta las 6 y media, 20 centavos y después de las 6 y media 30 centavos Niños 15.

Mañana: «No soy un ángel» por el nuevo astro, Mae West y «La liga de los líos» por Charlie Ruggles.

PRADO: EL MONSTRUO DE LA SELVA

La matinée del Teatro «Prado», dará comienzo a las dos de la tarde con «Monstruo de la Selva», emocionante e interesante producción por Peggy Shanton y Donald Cook que se exhibirá a las 3.30 y 6.30 y «Un breve instante», por Carole Lombard y Gene Raymond que se exhibirá a las 2.15 y 4.30. Además dos graciosísimos cartones.

Por la noche a las ocho y media función extraordinaria en homenaje a Roberto Montenegro con un gran concierto de música cubana. A las 8.30 la película «Un breve instante» y a las 9.30 cartones, «El monstruo de la Selva» y el concierto tomando parte en el mismo los artistas siguientes: La Orquesta Conjunto Ideal, integrada por señoritas, Enrique Bryon y su Orquesta, Trío Varela-Quevedo-Soroa, María Antonia Giovanni, Irene Agramonte, René Cabezas, Carlos de la Uz, Orquesta Gris con Fernándo Collazo, Mario Graña, Gaspar Betancourt con sus simpáticas imitaciones, Hortensia Montero y otros valiosos artistas.

TRIANON: NO SOY UN ANGEL

En la tanda de las 4: Tallulah Bankhead y Clive Brook en La Mujer de Cualquiera; la notable cinta de la atractiva figura de la pantalla Mae West, titulada: No soy un ángel.

A las 8.30: La Mujer de Cualquiera.

En la de 9.45: No soy un ángel, últimas exhibiciones.

Mañana: Ana la del Remolcador, por Marie Dressler, y El boxeador y la dama, por Myrna Loy.

El domingo se estrenará Fueros Humanos, por Loretta Young y Spencer Tracy. Bella creación de Columbia.

RIALTO: EL PODER Y LA GLORIA

Hoy es el último día de «El Poder y la Gloria» después no se exhibe hasta la próxima semana. Producción Fox que interpretan Collen Moore y Spencer Tracy. Además «El Marido de la Amazona» por Elisa Landi. La revista Semanal Fox, y «El Barco Pirata» Cartón. Los precios 20 centavos Siempre.

Mañana: «Ann Vickers». Domingo en matinée «Ann Vickers» y «El Diluvio».

Día 21 «La bailarina».

Jueves y Viernes Santos «Vida Pasión y Muerte». En español con Coros.

RIVIERA: EL ALCALDE DEL INFIERNO

En las tandas de las 5.15 y 9.45 se estrena la producción por James Cagney y Frankie Darro «El alcalde del infierno», revista y comedia. A las 8.15 «El genio del mal», por Warren William.

Mañana «El alcalde del infierno» y «Soy muy hombre», por Joe E. Brown.

El domingo en la matinée de la 1.15 «Pasiones gigantes», por Edward G. Robinson y Kay Francis; «Llo llaman pecado», por Loretta Young; «El sargento Tom», por Tom Tyler, comedia y cartón. En tandas elegantes «Pasiones gigantes».

El 22 y 23 «El rastro invisible», por George Brent.

Del 24 al 26 «Polvorilla», por Jean Harlow.

REGINA: EL PODER Y LA GLORIA

Fué un éxito ayer en Regina, la más bella película Fox, titulada «El poder y la gloria», se repite hoy en todos los turnos y gustará extraordinariamente; la interpretan Collen Moore y Spencer Tracy. También se exhibe «El marido de la amazona», de Elisa Landi. Una revista Fox y el cartón «El barco pirata».

Precios 15 centavos luneta mayores hasta las 6.30 y 20 después. Niños 15 centavos.

Mañana «Ann Vickers» y «Melodía en azul».

Domingo en matinée «El diluvio» y «Ann Vickers».

Jueves y Viernes Santos: «Vida, Pasión y Muerte», en español.

MODERNO: DOS NOCHES

Este cine de la esquina de Toyo está equipado con el grandioso aparato «Western Electric», la perfección del sonido y las mayores comodidades.

Para hoy en sus turnos de tarde y noche el estreno de la extraordinaria cinta hispano-parlante «Dos noches», José Crespo, Conchita Montenegro, y «El fin del mundo», espectacular cinta; un cartón y una revista. Luneta hasta las 6.30, 15 cts., después 20 cts. Niños a todas horas, 10 cts. Mañana «Prisioneros de guerra» y «La rubianca». Domingo gran matinée de 1 a 5. «El poder y la gloria», «El intrépido», «lE avión fantasma», comedias y cartones. Miércoles «El boxeador y la dama», Max Baer, Mirna Loy, Primo Carnera, Jack Dempsey, Walter Huston y Otto Cruger.

VIVES: LAS DELICIAS DEL AMOR

Para hoy ha seleccionado la empresa un atractivo e interesante programa. Este espectáculo situado en B y 27, acaba de instalar el mejor aparato de sonido: el acreditado «Western Electric» e introducido unas grandes reformas en su lujoso local. Tandas de 5 y 8.30 con gracioso cartón. Divertida comedia. Una de las mejores producciones del año «Las delicias del amor», de Slim Summerville y Zazu Pitts. Sensacional joya «El gran domador», de Clyde Betty y Anita Page. Mañana «La vuelta atrás del reloj» y «Rasputín y la Emperatriz». Domingo la mejor matinée de la ciudad.

WILSON: LA NOCHE DEL PECADO

Precios para hoy en función de 1.30 a 6.30, 10 centavos, y de 6.30 a 11.30, 15 centavos. Niños 10 cts. a todas horas.

En matinée y noche con los asuntos cortos «Esposas por micrófono», comedia, y el cartón «Locura de amor» y las producciones «La noche del pecado», colosal producción en español por Ernesto Vilches, Ramón Pereda y Medea de Novarra; y «El precio de la inocencia», joya especial por Willard Marck y Jean Parker.

A las 5 p. m. «La noche del pecado» y «El precio de la inocencia».

Mañana «El cobarde heroico»; por Víctor Jory y Bárbara Kent.

BELGICA: ROSA DE MEDIA NOCHE

Un estreno grandioso pasará por la pantalla del gran cine Bélgica en el día de hoy. Su título es «Rosa de media noche», preciosa producción de amor interpretada por la encantadora estrella Loretta Young y el simpático actor Ricardo Cortez, una obra muy agradable, llena de escenas interesantes, completando el programa de hoy la gran producción por Walter Huston «El despertar de una nación» con la comedia por Harry Langdon «Pobre infeliz».

Para mañana: «La noche del pecado», con Ernesto Vilches y Ramón Pereda, en español.

VERDUN: EXTRAÑO INTERVALO

Al precio de 10 centavos todos hasta las 6.30 de la tarde; y 10 centavos niños y 15 mayores después de las 6.30, anunciamos para hoy el programa que sigue: la original producción (copia nueva» por Norma Shearer y Clark Gable titulada «Extraño intervalo» y la preciosa film por Ann Harding y Robert Montgomery «De mujer a mujer», revista, comedia, cartón, etc.

Mañana: «Gloria y hambre», Richard Balthelmess y Loreta Young.

VERDUN: DAMA POR UN DIA

El mejor sonido lo hallará el público en este gran cine, pues posee el mejor aparato, el incomparable «Western Electric», por eso está tan acreditado. Función de 1 a 6, luneta 10 cts. mayores, y niños 5, desde las 6.15 a las 11 mayores 15 cts., niños 5. Comienza con comedia y revista. Suntuosa super joya «La voz del peligro», por Tim McCoy. Grandiosa y muy valiosa producción «Dama por un día», de Warren William y Jean Parker. Mañana «Gloria y hambre», algo muy estupendo y «El deseo supremo». Domingo, regia matinée con un selecto y escogido programa.

FLORENCIA: EL INTREPIDO

Ofrece este popular cine de San Lázaro y Espada, equipado con el portentoso aparato «Western Electric» la perfección del sonido, con un atrayente programa. Tandas de 2 a las 5 y noche 8.30 con graciosa y divertida comedia y revista. Suntuosa e interesante producción «El intrépido», de Joan Marsh e Irene Biller. Colosal joya «El marido de la amazona», de la gran artista Elisa Landi. Hasta las 6.30, mayores 15 centavos y después 20 cts. Niños 10. Mañana «El poder y la gloria».

Campoamor
HOY

RADIO Y ELECTRICIDAD

Por ALBERTO GIRO

MAGNA TRASMISION EN ONDA CORTA

Por primera vez se intentará hoy, marzo 16, una trasmisión para cubrir el mundo entero, desde dos emisoras. Serán éstas las de onda corta de la General Electric, en Schenectady New W2XAF y W2XAD. El programa, redactado en el lenguaje natal de varios países diferentes, así como en inglés, durará una hora, comenzando a las seis de la tarde, hora del Este.

Robert L. Ripley, creador de «Créalo o no lo crea», que ha recorrido 164 diferentes países y cuyos dibujos aparecen en periódicos de casi todas las naciones, ha sido elegido orador de esta magna trasmisión. Su discurso será en varias partes, cada una referente a una raza particular, e inmediatamente después de sus palabras, éstas serán traducidas al lenguaje del país aludido y trasmitidas de nuevo. Entre las razas que obtendrán mención se cuentan alemanes, franceses, rusos, escandinavos, españoles, portugueses, chinos y japoneses. La audiencia recibirá la petición de que escriban a la General Electric Company of New York, declarando la hora del día en que oyeron el programa y qué tal lo entendieron. Debido a las diferencias de hora, es posible que el discurso de Ripley se oiga en cada una de las horas del reloj, desde mediodía hasta medianoche, aunque él hablará entre 5 y 7 de la noche.

Esta es la primera vez que intenta la General Electric una trasmisión de esta naturaleza. Sus dos trasmisores de onda corta han sido escuchados en casi todos los países en diferentes ocasiones y diferentes programas, pero ésta es la primera vez que se espera alcanzar todos los países en una sola trasmisión sin auxilio de estaciones extranjeras. W2XAF, en 31.48 metros se usa para trasmisiones nocturnas y W2XAD, en 19.58 metros, para trasmisiones diurnas.

C M W
«La Voz de las Antillas»
590 kilociclos.

11 a. m.—Programa vermounth.
11.45 a. m.—Canciones del cine.
12 m.—Música variada, canto y guitarra.
1 p. m.—Tribuna Radio Escolar.
4 p. m.—Orquesta de Raimundo Pía.
5 p. m.—El dúo Carmelina y Arturo.
6 p. m.—La voz de la Raza.
7 p. m.—La hora del DIARIO.
8 p. m.—Comedia: «En paz», en un acto. Programa musical por el barítono Vicente Llamazares, pianista Santos Menéndez. Charla por Carlos Robreño.
9 p. m.—Música variada.
10 p. m.—Hora Cuba-España. Programa con selectos números de canto por la soprano Nena Cuenco y los tenores Julio García Coronel e Ignacio Corominas. Recitas por su director. El fragmento en un acto «El beso de Raxona», de Cyrano de Bergerac. Estudio sobre Rosalía de Castro, del insigne tribuno don Emilio Castelar.
11 p. m.—Termina.

C M K
730 kilociclos.

De 12 a 1 p. m.—Canciones, charla y temas de actualidad.
4 p. m.—Charla agrícola y canciones.
5 p m.—Trovador Codina
De 6 a 9 p. m.—Música variada y charla aprista.

C M C W
965 kilociclos.

6 p. m.—Concierto a cargo de Margarita Lecuona y otros
7 p. m.—Programa variado.
8 p. m.—Canciones. (T. E.)
9 p. m.—Música clásica. (T. E.)
10 p. m.—Orquesta Muñoz.
11 p. m.—Trovador Gómez.

C M C F
890 kilociclos

De 7 a 8 p. m.—Noticiario del Aire. Anunciador: F. M. de la Reguera.

C M B C
1270 kilociclos.

1 p. m.—Programa por las hermanas López, José Ojeda y otros.
2 p. m.—Orquesta Gris y F. Collazo.
3 p. m.—Música variada. (T. E.)
6 p. m.—Programa variado.
7 p. m.—Programa español.
8 p. m.—Receso.
9 p. m.—Pragrama variado.

C M X
890 kilociclos.

12 m.—Septeto Segundo Nacional y variedades.

C M B S
780 kilociclos.

De 10 a 12 m.—Música variada. (T. E.)
De 3 a 4 p. m.—Audición informativa.
7 p. m.—Programa variado. (T. E.)
8 p. m.—Música bailable.
9 p. m.—Programa a cargo de Miss Fay Marsh y Luis Borbolla.
9.30 p. m.—Programa variado.

C M B Z
1010 kilociclos.

11 a. m.—Sexteto.
12.30 p. m.—Temas de películas. (T. E.) y noticias.
2 p. m.—Receso.

C M C R
1365 kilociclos

De 12 a 1 p m.—Desde el estudio.
De 4 a 5 p. m.—Romances del cine y sus cosas.
9 p. m.—Trovador Félix Alemany, barítono Manuel Cabrera y noticias.

C O C
6010 kilociclos.—49.9 metros.

4 p. m.—Programa «RCA Víctor».
5 p. m.—Noticias y música variada.

W L W
700 kilociclos
Crosley Radio Corporation.
Cincinnati, Ohio.

7.30 p. m.—Orquesta.
8 p. m.—Revista musical.
8.30 p. m.—Drama.
9 p. m.—Variedades.
10 p. m.—Orquesta bailable.
10.30 p. m.—Bill Stoess y su Orquesta.
11 p. m.—Bailables desde el Hotel Gibson.
11.30 p. m.—Bailables desde New York.
De 1.30 a 3 a. m.—Programa especial con el nuevo equipo de medio millón de watt (w8X0).

ANUNCIESE Y SUSCRIBASE AL «DIARIO DE LA MARINA»

M.E.C.D. 2016

Almacenes "BELLITA"
NEPTUNO ESQUINA A AMISTAD

Venta Especial
DE VESTIDOS DE TODAS CLASES

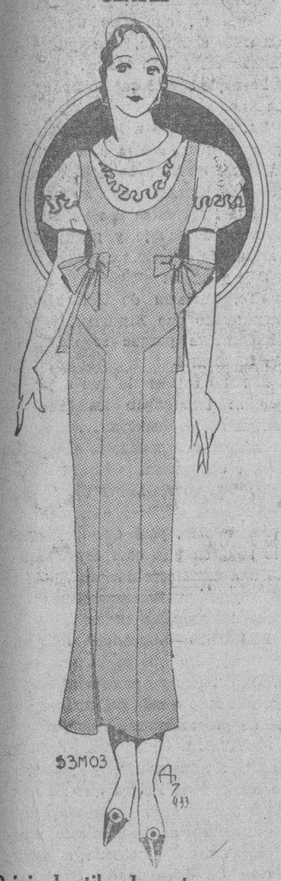

Original estilo, de corte muy moderno, combinado con organdí y bordados.

a sólo 55 centavos

Vestidos de niñas desde 0.35 cts. Refajos a 35 cts.

ALMACENES
"BELLITA"
Neptuno y Amistad

UNA NOCHE BASTA

Para probar la eficacia de este famoso laxante.

A un afamado médico inglés le cabe la gloria de haber combinado una excelente fórmula para un purgante suave pero notablemente eficaz. No requiere más que diez horas para producir su efecto: literalmente, *de la noche a la mañana.*

Las Píldoras de Brandreth están compuestas de seis preciosos ingredientes vegetales, cada uno de los cuales procede de un lugar distinto. ¡Seis naciones, seis climas, seis suelos diferentes contribuyen a hacerlas el laxante perfecto!

No irritan. Obran de una manera suave. Y como ejercen su acción únicamente sobre el intestino grueso, pueden tomarse todo el tiempo necesario sin temor de que afecten la digestión. Además, no envician ni pierden su eficacia, y por lo tanto no hay que aumentar la dosis.

¡No en vano son aclamadas por millones de personas, que las han popularizado en más de 70 países!

Su acción es lenta, pero completa. Pruébelas. Déles diez horas para producir su efecto, y no volverá a usar ningún otro laxante. Las venden todas las buenas farmacias.

COMPAÑIA LECHERA DE CUBA
S. A.

CONVOCATORIA

De orden del señor Presidente de esta Compañía, tengo el honor de citar a Ud. para la Junta General Ordinaria de Accionistas que se celebrará el día treinta del corriente mes de marzo, en el local social de la Compañía, sito en la calle de Concha, número Uno, en esta ciudad, a las cinco de la tarde.

Los asuntos puestos a la Orden del Día, serán:

PRIMERO: Exámen y aprobación en su caso, de la Memoria y Balance General de la Compañía correspondiente al año de mil novecientos treinta y tres.

SEGUNDO: Exposición oral del Director General de la Compañía, sobre la marcha y desarrollo de los negocios de la misma como ampliación de la Memoria que se someterá a la consideración de los señores Accionistas.

Los señores Accionistas que deseen asistir a esta Junta, se proveerán oportunamente de la Carta de Asistencia que determinan los Estatutos.

Asimismo se hace saber, que podrán examinar en las oficinas del local social el Balance del último ejercicio, junto con los comprobantes del mismo.

La Habana, marzo doce de mil novecientos treinta y cuatro.

Vto. Bno. José Suárez, Presidente.
Dr. Isaac Alvarez del Real, Secretario General.

ANUNCIESE Y SUSCRIBASE AL «DIARIO DE LA MARINA»

Burla Burlando

LOS TRIBUNOS DE LA PLEBE

Para convencernos de que no hemos adelantado un paso en la ciencia política desde hace muchos siglos, no hay más que hojear un rato las viejas historias. Los políticos de hoy usan los mismos artificios, las mismas trampas y las mismas bellaquerías de hace dos o tres mil años. Es verdad que los problemas políticos y sociales de ahora son casi los mismos que tuvo que afrontar la antigüedad, porque las envidias, las ambiciones, las codicias y los odios han sido siempre las mismas.

Pero de todas las viejas historias la que más «cosas» tiene parecidas a la contemporánea nuestra es la de la antigua Roma, tal vez porque el mundo político moderno es legítimo heredero de aquella madre civil de las modernas naciones. La «cuestión social», por ejemplo, que tanto inquietó y perturbó a la ciudad de los césares, fué tan parecida en todos sus detalles a la que en la actualidad nos agita, que no parece sino que nos hemos propuesto seguirla y copiarla en todos sus pormenores. **Mutatis mutandis** es nuestra misma historia.

Sabido es cómo los «patricios» romanos abusaron de la «plebe», y como la plebe, para defenderse de los patricios eligió sus «tribunos». Los tribunos eran unos oradores fogosos y elocuentes encargados de oponerse a los desmanes y demasías de los patricios. Ponga usted en lugar de «patricios», «burócratas» o «burgueses»; ponga en lugar de «plebe», «masas»; y ponga en lugar de tribunos, **leaders**, y no tiene más que poner para obtener una reproducción exacta del mundo romano. Hagamos, sin embargo, la salvedad de que entre los romanos un plebeyo era un «hombre», mientras que ahora un individuo de la **masa** no se sabe a ciencia cierta lo que es.

La plebe, al sentirse fuerte bajo la dirección de los tribunos, y aleccionada por ellos, en lo primero que pensó fué ¿cómo no? en abusar a su vez de los patricios. No estaba todavía organizada en «sindicatos» y «federaciones», ni contaba con la fuerza armada para arremeter abiertamente contra los patricios; pero ya había descubierto el gran instrumento de defensa y ataque, que fué la **huelga**... Cuando la ciudad se vió en gran apuro y necesitaba de todos sus habitantes por estar sitiada por un enemigo poderoso, la plebe se retiró al Monte Aventino, negóse a tomar las armas, y se declaró la huelga de «brazos caídos». Esta que parece una novedad en nuestro tiempo, ya veis su origen. Aparte de esto, bien se echa de ver que la plebe romana poseía el precioso don de la oportunidad. ¿Que la patria estaba en peligro? Pues aquella era la mejor ocasión para declararse en huelga para exigir la mejora de salarios y demás «reivindicaciones».

No es tampoco una novedad el sistema puesto hoy en práctica por todos los **leaders** para conquistar el favor de las muchedumbres. Eso de ofrecerles tierras y casas y dinero ajeno ya lo habían ejecutado los tribunos romanos. ¿Cómo no habían éstos, tan hábiles, tan sutiles, de saber que el medio mejor, más cómodo y más barato de seducir a la plebe consiste en prometerle la posesión inmediata y gratis de la hacienda ajena.

Entre tanto los tribunos veían crecer su fuerza y poderío, siempre apoyados y servidos incondicionalmente por la plebe. Entonces, a pesar de ser hombres «inmaculados y puros», cayeron en la cuenta de que el favor popular podía producirles algo más substancioso que aplausos y laureles. Allí estaban los altos poderes, las altas magistraturas, y sobre todo, las arcas del tesoro nacional, casi al alcance de la mano. No era menester tanto para que hombres de su temple cayeran en la tentación y... ¡Cayeron!

«Talmente» le parece a uno estar leyendo historias de nuestros días. Pero no divaguemos. Dueños los tribunos romanos de los más altos empleos lo primero que hicieron fué entregarse a toda clase de robos y tiranías; y lo segundo fué olvidarse por completo de la plebe. Percátase ésta del cambio operado por sus favoritos; trata de pedirles cuenta de sus actos, y échase a la calle tumultuosamente, dispuesta a recuperar sus fueros y su libertad; pero entonces la plebe tropezó con la «guardia pretoriana» enviada por sus propios tribunos, y tuvo que retirarse apaleada y maltrecha...

La guardia pretoriana era una especie de «guardia de asalto» de aquellos tiempos.

En fin, salvo en lo de las pistolas, las ametralladoras y las bombas de dinamita (que en eso sí ha habido progreso) los conflictos políticos y sociales se ventilan o se resuelven hoy **como en tiempo de los romanos..**

M. Alvarez MARRON

HOY VIERNES
Y MAÑANA SABADO
INAUGURAMOS
nuestra
TEMPORADA
DE VERANO 1934

con las más originales creaciones de PARIS en Pajas de última moda, como el CELTAGAL, Pedalina, Velour-Paille, Neora, Satín-Liseré, y Siamoise.

Todos con adornos de distinción y Elegancia.

Colores BLANCO, Carmelita, Negro, Beige, Azul, Rojo y Verde de gran novedad.

El color BLANCO predomina para esta Temporada de Verano.

Preciosos Sombreros de calle en pajas, estilos y colores de última moda

A 1.00, 1.50 Y 2.00

Modelos de gran vestir, tenemos gran variedad y todos marcados a nuestros Populares Precios de Fabricantes.

REGALAMOS
3 SOMBREROS
todas las semanas, por medio de la Lotería Nacional.

BARANDA, TOSAR Y CIA.
NEPTUNO 35 *entre* Industria y Amistad

DEFIENDASE
CONTRA LA
TUBERCULOSIS

Es fácil de contraer
—Difícil de curar

Si no se siente usted en la plenitud de sus fuerzas y hay propensión a debilidad del pecho o pulmones, es para usted de suma importancia que aumente sus fuerzas de resistencia para que infecciones tan fáciles de contraer por contagio, como la tuberculosis, no le sorprendan a traición... En todo caso tome la Emulsión de Scott, de aceite puro de hígado de bacalao noruego como medida de precaución. Protege, porque contiene en gran abundancia la vitamina A, que robustece y proporciona resistencia contra infecciones. Scott revitaliza, porque posee valiosísimos elementos nutritivos y fortificantes que enriquecen la sangre y tonifican el organismo entero, especialmente el pecho.

Los beneficios de la Emulsión de Scott se notan pronto porque es alimento-medicina de fácil digestión. El organismo lo asimila bien. Mejor prevenir que remediar... No se exponga a contraer tuberculosis cuando puede evitarla—ni espere a que sea tarde, cuando es difícil dominarla. Tome *ahora* la Emulsión de Scott—y no se deje engañar con imitaciones baratas porque son inferiores. Exija la Emulsión de Scott legítima, con la famosa marca del pescador con el bacalao.

Los Exámenes en el Instituto de Segunda Enseñanza habanero

Alumnos que han de presentarse a examen de Ingreso, que no lleven asignaturas de Primer Año.

Sábado 17 de marzo, a las 8, a. m.
Inicial del apellido D, Aula 1.
Inicial del apellido E, Aula 3.
Inicial del apellido CH y F, Aula 4 y 5.
Lunes 19 de marzo, a las 8 a. m.
Inicial del apellido G, Aulas 1, 2 y 3.
Inicial del apellido H e I, Aula 4.
Inicial del apellido J y K, Aula 5.
Martes 20 de marzo, a las 8 a. m.
Inicial del apellido L, Aula 2.
Inicial del apellido Ll y M, Aulas 3, 4 y 5.
Inicia del apellido M y O, Aula 1.
Jueves 22 de marzo, a las 8 a. m.
Inicial del apellido P y Q, Aulas 2 y 3.
Inicial del apellido R, Aulas 1 y 4.
Inicial del apellido S, Aulas 5 y 6.
Viernes 23 de marzo, a las 8 a. m.
Inicial del apellido T, U y V, Aulas 1 y 2.
Inicial del apellido W, Z y Y, Aula 3.

NOTA.—Los alumnos de Ingreso con asignaturas que no concurrieron a examen el lunes día 12, lo harán el sábado a las 8 de la mañana, en el Aula número 2.

Dr. Raimundo Lazo,
Secretario.

NOTA.—Por el fallecimiento del doctor José A. Rodríguez García, quedan en suspenso las labores de este centro durante 24 horas, empezando a contarse desde las 12 del día de hoy hasta mañana viernes día 16, a la misma hora.

GESTIONES DE LA UNION NACIONAL SUFRAGISTA EN PRO DE SU PRESIDENTA

Al Honorable Sr. Presidente de la República, Dr. Carlos Mendieta.

Las que integramos el Comité del barrio del Arsenal de la «Unión Nacional Sufragista» de la que soy Presidenta, celebramos junta con objeto de rogarle no olvide nombrar del Consejo de Estado, a nuestra Presidenta, Sra. Amalia E. Mallon de Ostelaza.

Nombrar otra mujer y no nombrarla a ella, sería la injusticia más grande que un Gobierno pudiera cometer.

Ella trabajó a favor de la independencia de Cuba, durante la guerra, exponiendo su vida, como puede probarlo por un pergamino que conserva firmado por el coronel Betancourt, Presidente del Centro de Veteranos.

Luego en la paz, consiguió de los distintos gobiernos muchas leyes que beneficiaron a las mujeres, y a los obreros, trabajando siempre porque se conservara la paz de la República.

Ha sido Directora de varios periódicos y nunca ha tenido ninguna renumeración por sus trabajos, ni botellas, ni colecturías.

Además se trata de una de las señoras cubanas más preparadas.

Pedimos justicia y no dudamos que nuestro Sr. Presidente nos la hará, ya que es hora de que los cargos se concedan a personas que sepan desempeñarlos y que los merezcan.

Respetuosamente,
María de J. Posada, Vda. de O'Farrill
Presidenta del Comité de Arsenal.
Marzo, 15 de 1934.

Crónica Habanera

Viene de la pág CINCO

BODA DISTINGUIDA

Ana María Carrillo y Hernández, bella y gentilísima señorita de nuestra sociedad, unió para siempre sus destinos en la noche de ayer a los del doctor Pepín Salazar y Aguilar, joven e inteligente médico especialista de los Servicios Municipales.

La elegante ceremonia nupcial, fué celebrada en la intimidad en la Iglesia Parroquial del Vedado, ante un selecto concurso de damas y caballeros de nuestro gran mundo.

Muy bonito el adorno floral que lució paral la misma el templo de los padres Dominicos. Decorado de gran originalidad y belleza, confeccionado por el conocido jardín «El Clavel», de los Hermanos Armand.

Distribuídos con el mejor gusto, tapizaban el retablo del altar gran cantidad de «easters lillies» y gladiolos blancos, los que aparecían también en la baranda del presbiterio.

La senda nupcial, trazada por una doble alfombra de musgo verde, estaba enmarcada por preciosos canteros cuajados de aleliés.

Completaban este lindo adorno grandes grupos de plantas diseminados por todo el templo.

Cerca de las diez de la noche, hizo su aparición en el pórtico del templo la señorita Carrillo. Del brazo de su padre, el coronel Justo Carrillo y Morales, atravesó la senda entre elogios y celebraciones.

La toilette nupcial, elegantísima, procedía del famoso atelier del conocido modisto Ismael Bernabeu. Era el modelo «Marche Nuptial» de Jean Patou, de forma Princesa, interpretado en satín ivoire.

El velo de tul ilusión estaba sostenido por una finísima tiara de nácar y azahares.

Como única prenda lucía la señorita Carrillo un magnífico broche de brillante, joya antígua perteneciente a la familia de Hernández.

En sus manos aprisionaba un manojo de callas, regalo de la bella señora Matilde de León de Armand.

El padre de la novia y la respetable dama Rosa Aguilar de Salazar, madre del novio, fueron los padrinos del acto.

Firmaron el pliego matrimonial en calidad de testigos, por ella los Magistrados doctores Luís M. Cowley y Mario Montero, los doctores Raul de Cárdenas y Antonio R. Campiña y los señores Jacinto Pedroso, Frank Carrillo y Enrique Pujals.

Por él, firmaron a su vez, el doctor Alejandro Vergara, ex-Alcalde de la Habana, el ingeniero Eduardo R. Chibás, el señor Manuel Rodríguez Fuentes, los doctores Rafael Nogueira, José Bisbé y Gabriel Casuso y el joven Pedrito Carrillo y Hernández.

Los contrayentes irán a residir a un hermoso apartamento del Hotel Palace, amueblados lujosamente por la afamada mueblería Santa Cruz. El juego de cuatro, elegantísimo, de estilo Luís XV y el recibidor, decorado en estilo inglés.

TRISTE PEREGRINACION

A bordo del vapor «Pan American» llegó hoy a nuestro puerto el cadáver de la niña Lourdes Montalvo y Barreras, fallecida recientemente en la ciudad de Miami.

En triste y piadosa peregrinación viene acompañando los amados restos de su hijita, el joven matrimonio Carlos Montalvo y Sofía Barreras, a quienes solo la resignación cristiana puede llevar consuelo en este rudo golpe del destino.

Profunda pena ha producido en nuestra sociedad este doloroso infortunio, que ha herido a miembros muy estimados y extensamente relacionados en el mundo habanero.

LYCEUM

Para el miércoles de la semana próxima ha sido aplazada la disertación del doctor Luis de Soto, anunciada para esta tarde en el Lyceum, sobre la vida de Hubert de Blanck.

Mañana, en la prestigiosa Asociación femenina, ofrecerá una magnífica conferencia sobre la «Biografía de Rosa Luxemburgo», la ilustre poetisa María Villar Buceta.

Como todos los actos del Lyceum, éste dará comienzo a las cinco y media de la tarde.

CAPITULO NUPCIAL

Para el día dos del entrante mes de Abril, ha sido concertado el enlace de la bella señorita María Dolores Trelles con el joven Ricardo Ruiz del Vizo.

Esta ceremonia se celebrará en la Iglesia Parroquial del Vedado.

Al gusto exquisito de los floristas de «El Clavel» ha sido confiado el adorno de la iglesia y el ramo nupcial.

DE VIAJE

El miércoles en el vapor de la Florida, embarcaron para la ciudad de Miami, donde se proponen pasar una temporada, los distinguidos esposos Frank Hidalgo Gato y Margarita Adot.

En su compañía embarcaron también sus hijos Eddy, Charles y Elena, esta última linda jovencita, que pronto hará su aparición en nuestros salones.

A los distinguidos viajeros le deseamos una grata estancia.

INTERESANTE FUNCION

En el Ruston Academy, conocido plantel americano radicado en el Vedado, calle G y Quinta, tendrá efecto esta noche, a las ocho y media, la acostumbrada función que anualmente celebra con el concurso de sus alumnos.

Se pondrá en escena la bellísima comedia de Shakespeare «The Tempest», con la actuación de un grupo de señoritas y jóvenes del mencionado plantel, entre los que sobresalen Mary Clare West, Ann Sutton, Marie McGovern, Julia France, Eunice Fowler, Mario Núñez de Villavicencio, Néstor, Carlos y Enrique Carrillo y Godwall Maceo.

La presentación será tan admirable como de costumbre, pues los escenarios han sido pintados expresamente por el notable artista Alfonso Santa Cruz y los trajes diseñados por Mr. James Baker.

NACIMIENTO

..Recientemente les ha nacido una preciosa niña a los jóvenes esposos Dr. Luis A. Bernal Jr. y Carmen Ana Gómez, a quien le ha sido impuesta los nombres de Martha Teresa Beatriz.

Felicitamos a los padres de la recién nacida por el feliz advenimiento de su primogénito y a sus abuelos, nuestros estimados amigos, el señor Luis Alberto Bernal y señora Eloisita Castroverde; felicitación que extendemos también a la señora Caridad Pérez, viuda de Gómez Rubio, abuela materna.

EN LA IGLESIA DE SAN FRANCISCO

En la noche de ayer y ante una numerosa concurrencia unieron para siempre sus destinos con la bendición sacerdotal, la gentil señorita Servanda Cotarelo y el señor Ramón Fraga Peláez, gerente de la acreditada casa de confecciones «Cruz Blanca» y administrador de la Revista «Horizontes».

Actuaron como padrinos en esta ceremonia, los esposos José Fraga Peláez y Dolores López de Fraga.

Testigos por ella, los señores Enrique Fernández, Ricardo Castro, Manuel Barcia y José Loureiro; y por él, los señores José Cortizo Vidal, Eduardo González Sánchez y Eugenio I. Viota, Director de la revista «Horizontes».

ACTO LITERARIO-MUSICAL

La Pía Unión de San José de la Parroquia del Carmen, ha organizado, para el próximo domingo, un magnífico acto literario musical, para conmemorar las Bodas de Plata de su fundación y como despedida al M. R. P. José Vicente de Santa Teresa, Provincial de la Comunidad de los Carmelitas Descalzos.

Este se llevará a cabo en el salón de actos de la misma Parroquia, dando comienzo a las tres y media de la tarde, con un espléndido programa, en el que figuran interesantes números de canto y recitaciones.

COMIDA INTIMA

La doctora Flora Díaz Parrado, uno de nuestros valores intelectuales y revolucionarios más destacados, ofreción anoche en el restaurant «Rialto» una comida íntima a un grupo de amigos.

La doctora Díaz Parrado, embarcará el próximo día veinte, en el Cristóbal Colón rumbo a España, designada Secretaria de la Embajada de Cuba en Madrid.

(Continúa en la Pag. NUEVE)

SANATORIO
PARA
ENFERMEDADES NERVIOSAS Y MENTALES
DEL
Dr. Armando de Córdova
Profesor de Enfermedades nerviosas y mentales de la Universidad Nacional.
En una extensión de una caballería de tierra, con frondosa arboleda y jardines, donde los pacientes pueden hacer vida al aire libre. Arroyo Arenas — Kilómetro 17 de la Carretera Central. Telf. No. 26.
Consultorio en la Habana: Industria 122 esq a San Miguel. — Lunes, miércoles y viernes, de 1 a 3. — Teléfono: A-6674.

ATACADA A TIROS LA SUBPLANTA TELEFONICA SITUADA EN S. SUAREZ

Varios individuos que triplaban un autotomóvil, tirotearon anoche la Sub-Planta que está situada en la esquina de Luz y Reyes, en la barriada de Santo Suárez, en Jesús del Monte. Los dos soldados que la custodiaban, repelieron la agresión, acudiendo con toda rapidez el Capitán Hidalgo, al mando de la Duodécima Estación, registrando minuciosamente conjuntamente con la reserva, la loma «El Burro», sin que lograra arrestar a ninguno de los agresores.

El lunes
San José

Busque el regalo de uso práctico
El que llene una necesidad.
El que va a tener aplicación inmediata.

Para las Josefinas
en todos los departamentos
Para los Josés
Dpto. de Caballeros
Para los Pequeños
Dpto de Niños

LA FILOSOFÍA
Neptuno y San Nicolás

Estado del Tiempo

Desde el Golfo de México hacia el nordeste sobre la porción oriental de los Estados Unidos hay buen tiempo y altas presiones. La baja incipiente ayer sobre las Bahamas Orientales se halla hoy entre islas Turcas y Las Bermudas.

Pronóstico para el viernes: Probablemente buen tiempo. Poco cambio en temperaturas. Vientos del Norte al Este principalmente alcanzando fuerza de brisote. Posibilidad de algunas lluvias en porción oriental.

¿QUE COLOR DESEA?

Medias de Seda en todos los colores de Moda. Las mejores calidades y los mejores precios.

PRECIOSAS NOVEDADES
en
ESCARPINES
para niñas

Bazar Inglés
Galiano y San Miguel

ANUNCIESE Y SUSCRIBASE AL «DIARIO DE LA MARINA»

"El" estómago
es el manantial de alegría de la vida"
★
Cuídelo usted,
con una buena alimentación y algunas cucharadas de
DIGESTÓNICO
del Dr. Vicente
VENTA EN FARMACIAS

NOTA DE DUELO

Nuestros estimados amigos el señor Emiliano Cejas y su esposa la señora Carmen Santana de Cejas, sufren inmenso dolor por la pérdida de su primer hijo, el niño Guillermo Jerónimo

Sea para los atribulados padres, el testimonio de nuestra sentida condolencia.

DEFUNCIONES

Las defunciones ocurridas ayer en la Habana, hasta las cuatro de la tarde.

Antonio Torres, negro, un año y medio, de edad, Y, número 14, Convulsiones infantiles.

Antonio Jiménez Peña, de la raza blanca, 41 años, Eulasia 72, Euremia Convulsiva.

Víctor Espinosa, de la raza negra, 51 años, Hospital Universitario, Asistolia.

María Gil Oliva, de la raza negra, 68 años, Hospital Universitario Enteritis aguda.

Elena Rondón, de la raza negra, 43 años, Hospital Universitario, Insuficiencia Cardiaca.

Lázara Alonso y La Rosa, de la raza blanca, Nueva 3D, Endocarditis Reumática.

Manuel Romero Hernández, de la raza blanca, 67 años, Prado 85, Edema Pulmonar.

Generoso Arias González, de la raza blanca, 58 años, Cerro 659, Ulcera Gástrica.

Reinaldo Roig García, de la raza blanca, 22 años, Línea del Oeste 85, Tuberculosis pulmonar.

Enrique Juan Zamora, blanco, 10 años, Hospital Municipal, Traumatismo por aplastamiento.

Antonia Dueñas, blanca, 32 años, Hospital de Maternidad, Púrpura Hemorrágica.

Antonio Perdomo González, mestizo, 53 años, Aranguren y Martí barrio Azul. Tuberculosis pulmonar.

Pedro Li, de la raza amarilla, H. Municipal. Homicidio por Instrumento cortante.

Diego Abellan López, blanco, 87 años, Cárdenas 10, Asma.

Francisca Sainz y Sevilla, blanca, 69 años, Calzada 7, Hemorragua Cerebral.

Tomás Ruíz negro, 45 años, Nueva 7, Pielonefritis.

Mercedes Fernández Valdés, blanca, 57 años, A. Teresa 6, Enteritis Crónica.

José Enrique Avila Herrera, blanco, 65 años, Quinta Dependientes, Tétano.

Antonio Mora Blanco, negro, 17 años, S. Esperanza, Tuberculosis pulmonar.

Carlos J. G. Pazos, blanco, 84 años Washington y Maceo, Nefritis Crónica.

Saturnino de Vill, mestizo, Dolores 11, Asistolia.

Francisco Pedro, mestizo, 25 años, H. Municipal, Homicidio por arma de fuego.

Sinforiano Fober, negro, 80 años, A. Nacional. Arterio Esclorosis.

Isidoro Díaz Pérez, blanco, 92 años,. A. Nacional. Nefritis crónica.

José A. Rodríguez, blanco, 10 de Octubre 747, Nefritis crónica.

Suprima Vd radicalmente
sus dolores de cabeza

Este remedio NATURAL cura todos los trastornos de mismo origen.

SUS dolores de cabeza son la consecuencia de esta peligrosa pereza intestinal, a la que casi todo el mundo está sujeto, y que trae consigo las más graves perturbaciones: fatiga, insomnios, almorranas, granos, ataques de gota.

No tiene Vd. más que un medio para reeducar sus intestinos naturalmente, asegurando la desintoxicación total de su organismo y suprimiendo los desórdenes que provoca: tome Vd Te Franklin.

Muy agradable de beber, el Te Franklin le librará de sus jaquecas, aún sean crónicas.

Procúrese hoy mismo este maravilloso producto natural. Es una nueva salud que Vd. compra para mañana.

De venta en todas las Farmacias

HAGA VD. UN ENSAYO GRATUITO

Pida Vd hoy mismo una muestra gratis de TE FRANKLIN al Farmacéutico depositario:
DROGUERIA DE JOHNSON
Obispo 30 - HABANA

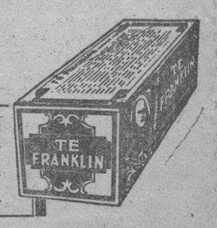

TE FRANKLIN

M.E.C.D. 2016

ACTIVIDADES OBRERAS

EL SINDICATO DE DESPALILLADORAS

Numerosas comisiones de obreras despalilladoras se han presentado en las oficinas del Sindicato a dar quejas de los procedimientos adoptados en varios talleres de esta capital y del interior, que al dar comienzo a los trabajos, alteraron algunas de las condiciones que habían venido rigiendo en el trabajo, negando el trabajo a determinadas obreras en unos, cambiando el sistema de trabajo otros, o el precio que venía rigiendo, mediante dichos cambios. Esto ha producido disgusto a las obreras, por que estiman que no se respeta por esos industriales, el Decreto número 63, que estipula conservarán las tarifas y demás conquistas disfrutadas por los Sindicatos que retornaran al trabajo, cesando con ello la huelga que tenían planteada.

UN MANIFIESTO

Hemos recibido un Manifiesto de Sandalio Junco, en contestación a los ataques de que ha sido objeto por los dirigentes de la CNOC, sobre su actuación. Afirma en sus alegatos que la clase obrera de Cuba, así como la de los países todos de la región del Caribe y Sur América, son conducidas en la actualidad por elementos que han visto en el desarrollo del movimiento obrero la posibilidad de «hacer carrera» sin enjuiciar los problemas en una verdadera lucha; recurriendo a hablar en nombre de las masas oprimidas y explotadas(aunque jamás hayan sentido, ni sientan sobre sus espaldas el tan llevado y traído látigo de la explotación capitalista. Combate la burocracia latino americana en la I. S. R. y en la C. S. L. A. los métodos puestos en práctica, con manifiesto engaño de las masas, invalidando los legítimos esfuerzos de las mismas, al impedir que estos traduzcan en beneficios positivos desde el punto de vista político y organizativo. Termina haciendo una exposición de los motivos que le han llevado a la lucha contra las maquinaciones e insidias de la burocracia, y de su posición en el movimiento obrero de Cuba; enjuiciando los últimos acontecimientos de Cuba, los errores y la política del Partido Comunista y de la CNOC, en el período anterior a la caída del machadato, afirmando que «sobre la base de la edificación del socialismo en un solo país, y con el propósito de utilizar el entusiasmo que esa revolución ha despertado en todos los explotados y oprimidos se han inventado métodos de lucha y táctica política que conducen fatalmente a la derrota del proletariado. En todo el movimiento obrero revolucionario de nuestros países se ha introducido el mismo método y la misma política; y ya es hora de que los verdaderos trabajadores, los que sientan sinceramente la necesidad de acelerar el proceso de las definitivas aspiraciones que alientan, entren en la lucha para regenerar las prácticas de las organizaciones revolucionarias y restituírlas a su verdadera fisonomía. Por esta tarea, continuará su labor con un grupo de compañeros, en defensa de los intereses obreros.

LA FALTA DE PERSONAL EN LAS DROGUERIAS

Un propietario del giro de Droguerías, nos remite unos datos refutando lo que un periódico ha publicado sobre la falta de medicinas en las farmacias del interior de la República, el cual —nos dice— no señala los motivos que dan lugar a esa deficiencia. Radica esta en que a pesar de haber personal idóneo y antiguo en las droguerías, este es limitado, pués muchos de los que desean trabajar no se presentan por el temor a las agresiones de los «piquetes» que les amenazan con apalearlos, y aunque van a las asambleas no llegan a soluciones definitivas, por las coacciones a que pueden verse expuestos. Las votaciones se hacen por el sistema de levantar la mano, no por votación secreta, que sería el verdaro exponente del sentir de las masas. Además, —sigue diciéndonos —en algunas casas se han trastornado las oficinas, destruyendo las órdenes, y los libros anotadores de pedidos de la clientela, por lo cual muchos de los pedidos no pueden servirse en estos momentos. He ahí la causa de la escasez de medicinas que puede sentirse, y las dificultades de su expedición por el personal que ya está trabajando.

HUELGA TERMINADA

El Alcalde Municipal de Guantánamo dió cuenta ayer a la Secretaría del Trabajo haber quedado solucionada la huelga que sostenían los estibadores y braceros de dicho puerto.

(NOTICIAS DEL BUREU DE INFORMACION PUBLICA)
Marzo 15 de 1934
PROBLEMAS OBREROS

Los centrales «Narcisa» y «Steward» están trabajando

Ayer por la tarde comenzó su molienda el Central «Narcisa», ubicado en Jaguajay.

El Central «Steward», en Ciego de Avila, continúa con toda normalidad su molienda. El personal obrero integrado en su mayoría por trabajadores no sindicados, aunque tambien se le ha dado cabida a obreros pertenecientes al antiguo Sindicato. Hay fundadas esperanzas de que pronto quedará armónicamente solucionado el problema existente, pues la Secretaría del Trabajo estudia con interés el asunto y se muestra favorable a que sean libertados los obreros detenidos.

No existen huelgas en San Antonio de los Baños

Han quedado terminadas todas las huelgas existentes en San Antonio de los Baños, habiéndose reanudadt el trabajo y existiendo completa tranquilidad.

La fábrica de tabacos «Gloria Cubana» está ya trabajando, no teniendo problema alguno con sus obreros.

Empezó a moler el Central «Santa Rita»

Nos comunica el Alcalde Municipal de Agramonte, Matanzas, que el Central «Santa Rita» de aquella localidad, empieza hoy su molienda. Asimismo, nos dice que los demás centrales de la Provincia prosiguen con absoluta normalidad sus labores.

El Central «Tacajó» imposibilitado de moler

El Central «Tacajó» de Oriente, no puede empezar su molienda por falta de caña, debido a las fuertes lluvias que han asolado la región.

Huelga telefónica en Pinar del Río

Los empleados de la Cuban Telephone Company, en Los Palacios, se declararon ayer en huelga, quedando suspendido el servicio telefónico por ese motivo.

En la capital de la Provincia se declararon también en huelga los empleados de los teléfonos, siendo atendido el servicio por la Administración de la Sucursal que allí tiene establecida la Cuban Telephone Company.

Aceptadas las bases de los obreros en el Central «Santa Marta»

El Secretario del Sindicato Obrero del Central «Santa Marta», en Camagüey, ha comunicado a la Secretaría del Trabajo que la Administración del referido ingenio aceptó las bases que le fueron presentadas por los obreros durante el tiempo muerto. Las bases fueron firmadas por ambas partes, quedando así solucionado armónicamente el problema.

Vuelven al trabajo los conductores de carros y camiones de la Habana

Los miembros de la Sociedad de Conductores de Carros y Camiones de esta capital reanudaron su trabajo en aquellos sectores en que lo habían paralizado, habiéndose acogido al Decreto-Ley número 63, según comunicaron a la Secretaría del Trabajo, el Presidente y Secretario de la referida Sociedad.

Inconformidad con un fallo

Los obreros pertenecientes al Sindicato Azucarero del Central «Morón», y las colonias de piña, no están conformes con algunas de las bases del fallo dictado por la Comisión Local de Coperación Social, estando dispuestos a recurrir contra las mismas.

Industriales que se acogen al Decreto Ley número 63

La Asociación de Industriales de Calzado de Cubá comunicó a la Secretaría del Trabajo que no obstante haber esperado más del tiempo fijado para el caso, sus obreros, que hace unos días se declararon en huelga, no han vuelto al trabajo y que, por lo tanto, se disponen a contratar a los trabajadores libremente, de acuerdo con lo que dispone el Decreto-Ley número 63.

No aceptan unas bases

El Bureau de Información Pública es informado de que el Administrador de la División de Camagüey, de la Havana Electric Railway Company, ha comunicado al Secretario general del Sindicato Tranviario que el Presidente y Director General de la Compañía no acepta las bases primera y segunda de la resolución dictada con fecha 10 del corriente por la Comisión Local de Cooperación Social, al amparo del artículo número 3 del Decreto-Ley número 3.

BROMAS Y VERAS

por JOAQUIN ARISTIGUETA

¡Otra vez a firmar!

El Sindicato me ha reventado me ha partido por el eje. Desde que yo vi que se declaraban en huelga los «camaradas», me eché a temblar; porque yo no sé cómo me las arreglo que, en cuanto se declara una huelga empiezo a pasar apuros y trabajos. Y no sirve ser huelguista: lo fuí durante treinta y tres días porque me dijeron que tenía que ir al «paro» y lo del paro me gustó; pero luego dió por resultado que el «paro» era para ir al «movimiento», y me pusieron a trabajar más que nunca. Y cuando me separé por la traición del Sindicato y me declaré rompehuelga para no dejar de ser persona decente, me pusieron otra vez a trabajar más que nunca en el DIARIO.

Mas Dios es bueno y ciega a los que quiere perder e hizo que «Pepín» Rivero, para complacer al Coronel Mendieta, que todavía creía en el patriotismo de los sindicalistas, se aviniese a aceptar todas las exigencias del Sindicato: y como una, la fundamental según parece, era condenarme a mí ¡a no trabajar más en mi vida!, que es el ideal del perfecto ciudadano, pues no trabajé.

Excuso decir la ganga que me proporcionó el Sindicato: ¡no trabajar ya más en la vida! Y, desde luego, cobrar; porque yo cobraba y por eso me quedé tan tranquilo y calladito con respecto a lo de no trabajar más, no fuera a enterarse el Sindicato y, para fastidiarme, me hiciera trabajar.

Y ahora resulta que al Coronel Mendieta se le hincharon las narices, ha disuelto los sindicatos, ¡y me ha fastidiado! Porque, ya lo ven; tengo que volver a trabajar. ¡Desde ahora, defiendo el Sindicalismo! ¡¡Viva el Sindicato!! Y voy a ayudar a los del Pleno, con toda mi alma, porque nuestros intereses eran comunes: ellos y yo vivíamos sin trabajar a costa de los que trabajaban. ¡¡Viva el Sindicato!!

Pero, ahora caigo en la cuenta de que la condena que me impusieron, que era nada menos que para toda la vida, «ni un minuto más, ni un minuto menos», estaba sin aclarar: y resulta que era para toda la vida... ¡del Sindicato! Y el Sindicato ha muerto: R. I. P. (Rabiando y Pataleando).

El Sindicato ha muerto, ¡y me ha matao!

EL DOCTOR LANDA HABLARA POR RADIO EL DOMINGO 19

El Dr. Manuel Landa y González, el próximo domingo día 19, hablará por la Estación «CMQ», a las diez de la mañana, sobre los particulares siguientes:

Primero: Dirá breves palabras referente a las incomparables maestras señorita María Dámasa Jova, de Santa Clara, y señora Pura Díaz de Fleites, de La Mora.

Segundo: Terminará su disertación sobre las distintas mujeres que tuvo Enrique VIII, o sea Catalina de Aragón, Ana Boleyn, Juana Seymour, Ana de Cléves, Catalina Howard y Catalina Parr.

Tercero: Dirá algo sobre el monje Martín Lutero, de Alemania.

Cuarto: Igualmente dirá algo sobre el arzobispo Tomás Cranmer, relatando cómo fué quemado en la estaca.

Quinto: Recitará el monólogo de Hamlet, así como el diálogo entre éste y Ofelia. Recitación que hará en inglés y traducida al castellano.

Sexto: Propondrá al pueblo de Cuba si está conforme en recibir clases de inglés por medio del micrófono de la «CMQ».

El concurso de diplomas honoríficos

Se convoca a los artistas que deseen tomar parte. Bases para optar por uno de los premios

BASES

PRIMERA: Se convoca por este medio a un concurso de modelos de diplomas honoríficos para entregar a los contribuyentes que se hallen al corriente en el pago de sus obligaciones fiscales de acuerdo con lo dispuesto en el Artículo X del Decreto-Ley Número 10 de fecha 12 de febrero del año en curso.

SEGUNDA: Este concurso lo convoca la Secretaría de Hacienda por conducto del Buró de Información Pública, a cuyo efecto el Secretario de Hacienda designará un delegado de este Departamento para que, conjuntamente con el «BIP», se entienda con todo lo relativo a esta competencia.

TERCERA: Podrán tomar parte en este concurso todos los artistas gráficos de nacionalidad cubana, residentes en el país.

CUARTA: Los proyectos que se presenten deberán reunir los siguientes requisitos:

A) Estar dibujados en cartulina y en forma tal que puedan ser litografiados sin necesidad de retoque o modificación ulterior.

B) Tener las dimensiones siguientes:

Longitud: Cincuenta y seis centímetros.

Altura: Cuarenta y tres centímetros.

C) Llevar como motivos obligados del diseño, el Escudo Cubano y el emblema del Buró de Información Pública (BIP).

D) Ostentar un lema en castellano de no más de seis palabras alusivo a la finalidad del dinoma.

E) Que tanto el lema como el diseño se refiera a los siguientes empeños del Gobierno Provisional:

1) A la política de reconstrucción económica emprendida.

2) A la necesidad de una cooperación efectiva de todas las clases sociales en el propósito antes apuntado.

3) A una compenetración real de todas las fuerzas vivas del país y el Gobierno Provisional vinculados por el deseo de superar la crisis económica que la Nación atraviesa.

4) A la necesidad de fomentar una economía genuina nacional.

F) Contener el siguiente texto:

REPUBLICA DE CUBA.
SECRETARIA DE HACIENDA

Por cuanto..... con domicilio en ..... se encuentra al corriente en el cumplimiento de todas sus obligaciones fiscales para con el Estado.

Por tanto: En cumplimiento de lo dispuesto en el Decreto-Ley número 10 de fecha 12 de febrero de 1934 esta Secretaría de Hacienda le confiere el presente «Diploma Honorífico», por su cooperación a la reconstrucción económica de la República.

La Habana, a .....
Secretario de Hacienda

QUINTA: Los proyectos deberán enviarse a la oficina del Buró de Información Pública Palacio de la Presidencia, dentro de un plazo de 15 días a contar de la fecha de publicación de estas Bases.

En el sobre o envoltura deberá consignarse que se trata de un proyecto para el Concurso de Diplomas.

Cada artista podrá enviar el número de proyectos que desee.

SEXTA: Cada proyecto llevará por el dorso el lema que el artista elija para que pueda ser identificado oportunamente su personalidad.

En un sobre aparte, que se remitirá conjuntamente con cada proyecto al Buró de Información Pública, el artista escribirá en la cubierta el lema que ha elevido y dentro, en un papel o una tarieta, su nombre y dos apellidos y su dirección postal.

Cada sobre deberá ir cerrado y no se abrirá si no en el caso de que su lema corresponda a algún modelo premiado.

SEPTIMA: Se otorgarán en el presente concurso los siguientes premios:

Un primer premio de	$150.00
Un segundo premio de	100.00
Un tercer premio de	50.00
Total en premios	$300.00

OCTAVA: El proyecto que obtenga el primer premio pasará a ser de la propiedad del Estado y será el elegido a los efectos de lo establecido en la Fase Primera.

Los proyectos que obtengan el segundo o tercer premio pasarán tam bién a ser propiedad del Estado.

NOVENA: Los proyectos no premiados serán devueltos a sus autores si así lo solicitasen dentro de un plazo no mayor de tres días a partir del discernimiento de los premios.

DECIMA: Para discernir los premios se designará un Tribunal formado por los siguientes miembros:

Uno que será designado por la Academia de «San Alejandro».

Otro que será designado por la «Academia Nacional de Arte y Letra» y un tercero que será designado por el Buró de Información Pública.

UNDECIMA: El Tribunal, al constituirse, elegirá de su seno un presidente y un secretario.

DUODECIMA: El fallo que edicte el Tribunal será inapelable.

DECIMA TERCERA: El Tribunal podrá declarar desierto el concurso si a su juicio, ninguno de los proyectos presentados reuniese los requisitos estéticos o de otro carácter que en es tas Bases se estipulan sin derecho a reclamaciones de ninguna clase por parte de los concursantes.

DECIMA CUARTA: La entrega de los premios a los artistas vencedores será hecha por el Secretario de Hacienda en un acto que organizará el Buró de Información Pública.

DECIMA QUINTA: Para cualquier otro extremo no previsto en estas Bases, los que se interesen por esta concurso podrán solicitar detalles del Buró de Información Pública, Palacio de la Presidencia, Teléfono A-0476.

No debe haber distinción de Cías. de Fianza

Se pide la modificación del decreto 398 de 1933 sobre la forma de prestar las fianzas

El Dr. José María Zayas y Portela, Administrador de la Compañía Nacional de Canciones, S. A. se entrevistó ayer con el Sub Secretario de Hacienda, para tratar de fianzas que se prestan a comerciantes y almacenistas en azúcares.

El Dr. Zayas Portela, entregó un escrito exposición al Sr. Roberto de Guardiola, en el cual dice que en el Decreto de 21 de marzo de 1933 se dispone que sólo se admitirán para garantizar las operaciones que los comerciantes o almacenistas realicen con azúcares crudos o centrífugas de los Ingenios(sujetos al impuesto, las Pólizas de fianzas de Compañías que tengan garantizadas sus operaciones con el correspondiente depósito en efectivo, o bonos del Estado, en la Tesorería General de la República.

Es de todo punto indudable la facultad del Presidente por medio de un Decreto, para determinar la clase y forma en que deberá prestarse la fianza exigida; pero es también cierto que no puede apoyarse en ninguna disposición legal para establecer distinciones entre las compañías de fianzas habilitadas con arreglo a la ley para realizar operaciones de aseguramientos, atendiendo a la clase de garantía que a su vez, estas Compañías hayan depositado en el Tesoro Público, para garantizar sus operaciones.

Termina su escrito el Dr. Zayas Portela, haciendo constar que dicho Decreto No. 398 infringe abiertamente el precepto legal citado, ya que impide a las Compañías de Fianzas debidamente autorizadas que no hayan constituído la garantía en favor del Estado, precisamente en efectivo o en bonos del Estado, continuar realizando sus operaciones, en contra de lo expresamente determinado por el artículo II del capítulo XIV de la Ley de 22 de enero de 1932; pidiendo se modifique el último extremo del primer párrafo del artículo primero del Decreto 389 de 1933, en el sentido de permitir que la fianza pueda ser presentada por medio de póliza expedida por cualquier Compañía que se encuentre debidamente habilitada al efecto.

El ex coronel Castillo ratificó su recusación contra el magistrado Cowley, ponente de la causa por la muerte del cabo Manuel Alvarez Cumerman

Dos cuestiones han sido planteadas ante el Tribunal; una sobre incompetencia de jurisdicción del Tribunal, y otra sobre la excepción de cosa juzgada y el principio de «non bis in idem»

Ratificamos hoy lo que dijimos ayer respecto al Tribunal Provincial de Sanciones; este organismo creado por la Revolución ha entrado en un franco período de intensa actividad y ante él han de verse en breve plazo muchas e importantes causas en juicio oral y público. Ya hemos hablado de las correspondientes a los asesinatos del Coronel Esteban Delgado, que pasamos a relatar en otro lugar de esta edición y del joven Angel Alvarez ,conocido por Pío Alvarez, así como la del homicidio del estudiante Rafael Trejo. Hoy nos toca hablar del estado procesal en que se encuentra la causa instruída al ex-Coronel Jefe del Campamento de Columbia Rafael del Castillo Márquez, acusado como inductor del asesinato del ex-Cabo del Ejército Manuel Alvarez Cumerman, en la cual dos.

causa figuran otros más encausados.

RATIFICA SU RECUSACION CONTRA EL DR. COWLEY

Vimos ayer en la Secretaría del Tribunal Provincial de Sanciones al citado ex-Coronel del Castillo, acompañado de su Letrado defensor Dr. Manuel Fernández Supervielle. El antiguo Oficial mantiene su apostura marcial y su abundante bigote, no reflejándose en su hábito externo nada que delate su especial situación de preso en la Fortaleza de la Cabaña acusado del delito de asesinato. El antiguo Coronel se nos presenta risueño, ágil y, como en sus mejores tiempos, ceremonioso y cortés: todo un gentleman de abolengo.

Objeto de la visita del ex-militar a dicha Secretaría fué el de ratificar, en todas sus partes, previa citación al efecto, el escrito de recusación que anteriormente presentara, bajo la dirección profesional del Dr. Fernández Supervielle, contra el Magistrado del repetido Tribunal Dr. Luís M. Cowley y Fernández Saavedra, que es, precisamente, el Ponente de la causa por la muerte del ex-Cabo Cumerman. Terminada la diligencia fué trasladado Castillo a la Cabaña.

SOBRE INCOMPETENCIA DE JURISDICCION

Dos cuestiones se han planteado en la causa a que antes nos referimos por los distintos Letrados defensores de los procesados o sean el citado Fernández Supervielle, por Castillo, ex-Capitanes Demetrio Rabelo Hernández y José Díaz Requejo, a favor de los que abogan los Dres. Raul de Cárdenas y Francisco Couceiro, respectivamente y los soldados José Manuel Ortega Solís y Antonio Aguilar, a quienes defienden el Dr. Mario Lluria.

Dichas cuestiones son de previo pronunciamiento a tenor de lo dispuesto en los artículos 666 y siguientes de la Ley de Enjuiciamiento Criminal. La primera es sobre incompetencia de jurisdicción del Tribunal para conocer de los hechos en cuestión respecto de los soldados Aguilar Alfonso y Ortega Solís, los cuales, por tratarse de un hecho realizado con anterioridad al 12 de Agosto del año pasado y haber sido reducidos a prisión después del 4 de Septiembre último, deben ser puestos a disposición de la autoridad militar, que es la única competente para juzgarlos, de conformidad con el decreto 119 de 30 de Diciembre de 1933 publicado en la Gaceta Oficial del 11 de Enero del corriente año.

En su virtud, se solicita que el Tribunal Provincial de Sanciones se inhiba del conocimiento de la causa en lo que tiene relación con dichos soldados a favor de la jurisdicción militar como antes lo hizo el Dr. León M. Soublete, Juez Especial, respecto al Sargento Gualberto Alonso, actual Primer Teniente del Ejército, que también se encontraba procesado en esta causa y cuyo procesamiento fué dejado sin efecto por dicho Juez a consecuencia de lo ordenado en el decreto de referencia y de haber puesto a dicho Sargento a la disposición de la autoridad militar.

EXCEPCION DE COSA JUZGADA

La segunda cuestión se hace consistir en que al ocurrir la muerte del ex-Cabo Cumerman el Coronel del Castillo, Jefe, entonces, del Campamento de Columbia, remitió las primeras actuaciones al Juez de Instrucción de Marianao, que lo era entonces, —comienzos del año 1933,— el Dr. Luís M. Cowley. Este se inhibió del conocimiento de la causa a favor de la jurisdicción militar donde se originó, en su consecuencia, la causa número 5 de 1933. Instruída ésta por el Capitán Díaz Requejo se pasó al Departamento de Auditoría, y entendiendo el Comandante Auditor Dr. Emilio Iglesias, que en el sumario estaba perfectamente probado que el soldado Aguilar Alfonso había dado muerte a Cumerman en defensa de su propia vida y de la de su compañero el otro soldado Ortega Solís al ser ambos, —según aparecía—, atacados a tiros por Alvarez Cumerman al tratar de detenerlo, propuso el sobreseimiento libre en la causa de acuerdo con las disposiciones militares en relación al inciso tercero del artículo 637 de la Ley de Enjuiciamiento Criminal.

«NON BIS IN IDEM»

Entienden los defensores de los encausados que aquel sobreseimiento libre dictado por la autoridad militar en ejercicio de su jurisdicción propia **a virtud de la inhibición del Juez Cow** ley, cierra las puertas a todo nuevo juicio respecto de los mismos hechos, a virtud de la inmutabilidad de la cosa juzgada y del principio jurídico «non bis in idem»; ésto es, no puede ser juzgada una cosa por dos veces.

LA GANADERIA DEBE RECIBIR PROTECCION

La Federación Ganadera de Sancti Spíritus se dirige al Jefe del Ejecutivo

A los Honorables Señores Presidente de la República y Secretrios de Despacho.
Habana.
Señores:

La Federación Ganadera de Sancti Spíritus velando siempre por los intereses de la cubanísima riqueza pecuaria, entiende que estos momentos en que se discute el nuevo Tratado de Reciprocidad como consecuencia lógica de la política del «buen vecino» preconizada por el Presidente Franklin D. Roosevelt, son los más adecuados para solicitar, al igual que se viene haciendo con nuestro azúcar, tabaco, ron, etc., facilidades de exportación a la vecina República para los productos derivados de la ganadería, especialmente carnes vacunas refrigeradas.

Recordemos que con anterioridad al año de 1930 se exportaban a los Estados Unidos de Norte América cantidades de carnes refrigeradas que si bien eran pequeñas, constituyeron el inicio de una experiencia satisfactoria a la que puso fin los aumentos arancelarios establecidos en ese año.

En tal virtud esta Federación ha acordado dirigirse, no solo a los Centros Oficiales, solicitando que sea la carne uno de los productos de nuestro suelo principalmente favorecidos en el nuevo tratado, sino también a todas las Asociaciones similares de la República, Clubs Rotarios, Cámaras de Comercio, Prensa, etc., para que a su vez y uniéndose a nuestro modesto esfuerzo laboren en pro de este objetivo.

..Si justas son las aspiraciones de las Industrias que están laborando para conseguir beneficios arancelarios, justísimas son también, las de la Ganadería a la que hay que considerar hoy como la tercera en orden de importancia, pudiendo argumentarse además que es ella la más genuinamente cubana ya que se encuentra en casi su totalidad en manos del nativo, especialmente del campesino, y del pequeño propietario, siendo por tanto la más sólida base del bienestar nacional y uno de los factores más importantes de nuestra independencia económica.

Mucho más podríamos exa .. ..

..Mucho más podríamos exponer en demostración de la importancia que tiene para la Nación, el bienestar de la industria ganadera, pero nos limitaremos a señalar como algo indubitable y terminante el hecho de que ella constituye una riqueza potencial y totalmente doméstica, ya que todas sus utilidades, por las razones expuestas con anterioridad, quedan en el país, y en manos del nativo, beneficiándolo por lo tanto en mayor medida que muchas de nuestras otras industrias nacionales cuyas utilidades líquidas, como todos sabemos van a parar a el extranjero.

La Industria Ganadera tan adecuada a nuestras condiciones climatéricas y actual desarrollo agrícola, abundancia y calidad de nuestros terrenos de pastos y proporcional valor de las tierras como consecuencia lógica del bajo factor de población, no es ni con mucho una industria decadente ni estancada, es algo que habiendo empezado bajo los mejores auspicios puede llegar, con un poco de ayuda oficial a constituir la piedra angular de nuestra riqueza nacional.

La triste experiencia que hemos obtenido en los últimos años y que aún amargamente palpamos de depender de un solo producto de exportación y por lo tanto de una UNICA fuente de ingresos debe de servirnos de dura lección enseñándonos la conveniencia de proteger y propiciar aquellas otras, que como la ganadería, tiene ya su carta de ciudadanía y que pudiera competir ventajosamente en los mercados mundiales.

s un hecho fuera de toda duda que el sociólogo y la historia han comprobado hasta el límite que los pueblos en su avance por la senda de la civilización y del progreso pasan por distintas etapas o ciclos evolutivos.

Primero son cazadores viviendo de los productos naturales, pasando más tarde a depender de las industrias y labores a que los lleva la lucha incesante por el mejoramiento, viéndoseles pasar a ser pastores, ganaderos especializados, agricultores y por último se transforman en núcleos esencialmente industriales, como sucede con Bélgica.

Los Estados Unidos de Norte América siguiendo este proceso natural han pasado en los últimos tiempos a ocupar un puesto señaladísimo entre las naciones agrícolas e industriales a costa del número de reses que integraban su «stock» vacuno; y esto unido al constante y rapidísimo aumento de población han hecho que la carne, que sin duda es un artículo de primera necesidad, escasee notablemente en aquel país, convirtiéndose casi en un artículo de lujo y de necesaria en imprescindible importación.

Cuba está a las puertas de Norte América, con grandes extensiones de terreno y clima ideal para la producción de la carne que demande aquel mercado, no solo en calidad sino también en cantidad porque no hay que olvidarse de las zonas cañeras demolidas, que siguiendo, a la inversa por razones de todos conocidas, el ciclo que anteriormente señalamos, se han convertido de agrícolas en ganaderas.

Hacemos resaltar todos estos extremos para llamar la atención, de que obtener beneficios para nuestras carnes vacunas refrigeradas, al negociarse el nuevo Tratado Comercial con Norte América, no es algo ilógico ni irrealizable, ya que se trata sólamente de asegurar la obtención de un mercado que por nuestras especiales condiciones de clima y de posición geográfica naturalmente nos pertenece.

En consecuencia estimamos que al igual que se tienen en consideración los muy respetables intereses azucareros, tabacaleros etc., no deben olvidarse al concertar el nuevo Tratado de Reciprocidad, los de los Ganaderos Cubanos, también base solidísima del engrandecimiento nacional y mejoramiento económico.

..Por el Consejo de Gobierno de la FEDERACION GANADERA DE SANCTI SPIRITUS.

JOSE A. DE LOS REYES IZNAGA,
Presidente P. S. R.

Un consul pide su reposición en su cargo

En el caso del doctor Federico Sánchez se encuentran otros que han sido dejados cesantes

Hemos recibido la visita del doctor Federico Sánchez, ex funcionario del Servicio Exterior cubano, quien en pasadas épocas ha dado lustre a la carrera consular con su actuación diáfana, valiosa y discreta.

El señor Sánchez fué uno de los funcionarios que Machado dejó caprichosamente en estado de «disponibilidad», para colocar en su puesto a uno de sus paniaguados de la Secretaría de Estado.

Este viejo funcionario nos ha hecho las siguientes declaraciones que nosotros tenemos el gusto de trasmitir al público.

Nos ha dicho que desde los primeros días a la toma de posesión de la cartera de Estado por el Dr. Cosme de la Torriente, trató de entregarle a este funcionario, personalmente, un memorandum, exponiendo muy condensadamente, pero muy claras, las condiciones en que lo dejó el régimen de la Dictadura del Machadato, condiciones que para el continúan siendo las mismas, no bastante haberse hecho ya hace meses el cambio de regímenes.

—Vista la imposibilidad de ver al Dr. Torriente—nos dijo—y hablarle personalmente sobre el asunto, que no solo me afecta a mí, sinó a muchos compañeros que se encuentran en mi mismo caso, decidí entregar a su Secretario particular, señor Campa, el referido memorandum, al objeto de que lo hiciese llegar a sus manos.

Y nos agregó:

—A distintas preguntas formuladas por mí al señor Campa, en relación con la suerte corrida con mi memorandum, este me ha respondido que está en poder del señor Secretario de Estado, sin que se haya resuelto nada en este caso. Ademas estoy sorprendido de que en la Secretaría del Exterior se hayan reintegrado al servicio funcionarios que quedaron fuera o en disponibilidad, como yo, postergándome una vez más, no obstante datar mi caso desde hace no menos de cuatro años.

También nos ha dicho el Dr. Sánchez, que no puede creer que el doctor de la Torriente haya fijado su atención en el citado memorandum a él enviado, y que impuesto de las circunstancias que en su caso concurren, no ordenase su reposición, por tratarse de un caso de justicia y hasta de conciencia, que de ambas maneras puede mirarse el asunto.

Por último nos dijo el Dr. Sánchez, que de su actuación como funcionario en el Servicio Exterior, ha quedado buena prueba de probidad y competencia en los archivos de muchos negociados, y muy especialmente en el del Servicio Exterior.

—He trabajado con mucho ahinco—nos dijo— en la concertación de Tratados de Reciprocidad e intercambios comerciales, de cuya constancia apelo a mi expediente personal.

Y para terminar insertamos el siguiente «envío» al señor Secretario de Estado solicitado por el Dr. Federico Sánchez.

«Como quiera—dice—que mis gestiones por acercarme a usted, para recomendarle la más pronta resolución de mi caso han resultado inútiles, es por lo que me valgo del presente medio al objeto de tener la seguridad de su conocimiento del caso qué espero que lo resolverá en justicia».

DE DIA EN DIA

Escribo estas líneas bajo la impresión de que el problema sindicalista que afectaba a la Prensa, se ha resuelto en la forma más indicada, por lo que se refiere al presonal de las redacciones: quedando disuelto ese absurdo sindicato, que pudiéramos llamar «el de las ideas».

Pero que conste que no fué por culpa mía.

Yo, en cuanto a los sindicatos en general, manifesté la otra noche por radio mi modesta opinión, en los siguientes términos, que no vacilo en ratificar, por estas dos razones: por ahorrarme trabajo y porque no he variado de criterio.

Dije y repito:

«Yo, Tartarín de Tarascón, más monárquico que Bismark», voto decididamente porque se mantengan los Sindicatos.

Entiéndase bien lo que digo: porque se mantengan los Sindicatos, porque no los disuelvan...

Es más: soy partidario de la sindicación obligatoria.

No me importa lo que piense el Director.

Ahora bien, para que los Sindicatos resulten una cosa conveniente y no una catásfrofe nacional, pido que se regule su funcionamiento sobre estas dos sencillas bases:

PRIMERA.—Supresión del turno sindical, para que se respete el sagrado derecho de escoger al empleado más apto o más del gusto del que ha de proporcionarle trabajo.

SEGUNDA.—Que sea declarada ilegal, revolucionaria, y perseguible de oficio, toda huelga que no se declare por acuerdo de la mayoría de los miembros de un Sindicato, en votación secreta efectuada a presencia de un delegado del Gobierno y de los soldados con bayonetas que sean necesarios para hacer abortar cualquier brava.

Y si me apuran mucho, me conformo con la segunda base —que declaro con la honradez que me caracteriza, que no es mía, sino de Aristigueta, en la seguridad de que basta con esa condicional de la previa votación secreta, para acabar automáticamente con este relajo (que llamó así porque no hay palabra más expresiva en el Diccionario).

Lo afirmo así, porque, no obstante mis pujos aristocráticos, me codeo democráticamente con gente de callos en las manos— no laboristas de polisoir— y me juego el pescuezo a que todos están hasta más arriba de la coronilla de verse manejados por un grupo de vividores, gracias a la forma en que funcionan los célebres Sindicatos.

Más precisamente por esos vividores es por lo que propongo que se mantengan los Sindicatos, pues no me gusta quitarle a nadie su comida.

Yo sé que si ellos tuvieran máquina propia y chalet en el Vedado, no se dedicarían a eso.

Y aunque monárquico hasta la médula, soy de lo más comprensivo que ustedes pueden imaginarse.

¡Que vivan, pués, los Sindicatos, con la única condición de que dejen vivir!»

Adelantan los trabajos en la Universidad

Han comenzado las obras del muro que circundará el recinto y la Avenida que llega hasta G

El Dr. Félix Martín, Jefe del Departamento de Obras de la Universidad, nos manifestó en el día de ayer que van prosperando por días las obras que se vienen realizando en la Universidad.

Ya se han comenzado las del muro que circundará todo el recinto, así como las de la Avenida que pasará por frente al edificio de la Escuela de Ingenieros, yendo a parar a la calle G.

También se encuentran algo adelantados los trabajos de reedificación que se vienen practicando en algunos pabellones del Hospital Universitario.

Estas obras las viene realizando la Secretaría de Obras Públicas con cargo a los créditos concedidos por el Gobierno del Dr. Grau San Martín para obras en el Alma Máter.

RECURSO DE REFORMA

Los doctores Enrique y Pedro Llanío, ex-Profesores de la Universidad Nacional, han presentado un recurso de reforma contra la resolución que los destituyó de sus cargos.

EXAMENES NOCTURNOS

Un grupo de alumnos, de los que no pueden concurrir de día a clases, ha elevado una comunicación al Rector, doctor José A. Presno, solicitando que se efectúen exámenes parciales nocturnos para los que se encuentren en su caso.

BARCOS QUE SE ESPERAN

MARZO 16: «Santa Marta», de Tela, «Florida», de Key West.

MARZO 17: «Oriente», de New York; «Orizaba», de Veracruz; el «Reina del Pacífico», de Centro América.

M.E.C.D. 2016

AVISO

La "Asociación del Comercio e Industria de la Bahía de la Habana", considerando la situación especial que surgió en el puerto de la Habana por la reciente huelga obrera que se produjo con infracción del Decreto-Ley No.3 del año actual; y con vista de las disposiciones contenidas en el Decreto-Ley No. 63 de este propio año, desea hacer público, para general conocimiento, que no es el propósito de los patronos de este puerto plantear problemas innecesarios o inoportunos, ni perseguir en forma alguna a sus antiguos obreros, como cuestión de principios, sino que, por el contrario, sus componentes, en libre contratación, están utilizando conjuntamente el personal nuevo y el antiguo que es útil, ordenado y apto y respetando y cumpliendo las disposiciones legales vigentes, sin reserva ni limitación alguna; cuidando sólo de mantener la defensa de sus legítimos derechos e intereses y evitando en lo posible, en beneficio general, que surjan nuevos conflictos y perturbaciones que rechaza la mayoría consciente de los obreros.

ASOCIACION DEL COMERCIO E INDUSTRIA DE LA BAHIA DE LA HABANA

C. H STAPLETON
PRESIDENTE

VIBOREÑAS

FIESTA BENEFICA ABECEISTA

Puedo participar a mis lectores que se celebrará en la elegante Bombonera el primer viernes del próximo abril, día 6, una gran función extraordinaria organizada por muy queridos amigos abeceístas, que forman el [illegible] grupo de nuestro Club Yara, [illegible] a nuestro primer coliseo.

Tanto las películas como los valiosos números artísticos serán seleccionados por la Comisión Organizadora, interviniendo la Empresa en [illegible] primeras.

Puedo garantizar que el programa [illegible] amenísimo, aunque no será «kilométrico», como acontece en otras [illegible], pues se desea no sea tan extenso que las familias tengan que retirarse después de las doce de la noche.

Empezará puntualmente a las ocho y media, para terminar antes de esa hora, sin interferencias, estilo programa de radio.

Las localidades para su venta estarán en poder de conocidas personas y por la noche del día de la función en las taquillas, selladas debidamente.

Esta fiesta benéfica de los populares abeceístas viboreños, hará congregar en la Bombonera a toda la Víbora social y distinguida.

Iré dando muchos pormenores, todos llenos de interés para ellas.

SEÑORITA DULCITA LABRADOR RIESCH

Así nombrada afectuosamente por sus familiares e íntimos la linda figulina Dulce María, traigo su dulce nombre a estas «Viboreñas», con motivo de su reciente y brillante triunfo.

Que no ha sido otro que el haber aprobado con la nota de Sobresaliente el octavo año de piano, en el Conservatorio de mi bella amiga, la admirable soprano señorita Isabelita Elías.

Dulcita, en brillantes ejercicios, supo demostrar su temperamento artístico, recibiendo la expresiva felicitación del tribunal que así la apreció, como exquisita ejecutante, muy fidelísima.

Para tan bella amiguita es mi felicitación muy expresiva, augurándole otros muchos triunfos en sus labores artísticas.

ALBERTO FERNANDEZ

Celebra hoy sus días este estimado joven, que tantas y valiosas relaciones tiene en el alto comercio capitalino.

Para Alberto es mi saludo, deseándole su vida siempre próspera.

SR. HERIBERTO TORRES VALDES

Convecino tan estimado celebra hoy sus días y muy presente lo tengo.

No recibirá a sus amistades junto con su esposa la estimada dama Cristina Gómez e hijas bellas figulinas Cristinita y Marianita, por impedírselo un reciente duelo familiar.

Hasta su hogar hago llegar mi afectuosa felicitación al cumplido amigo Heriberto.

A UNA LECTORA

Antes de mi forzada semana de vacaciones, tuve el gusto de acusarle recibo a sus preguntas, advirtiéndole que su carta la recibí retrasada.

En ésta su segunda no me las repite, y yo no las recuerdo todas. ¡Mi memoria es frágil por causa de un solo pensamiento!...

¡Qué pena, «Lectora»! ¡Ocúpeme de nuevo!

LAS ESCLAVAS DEL NAZARENO

Como en esta Ciudad Nueva, la generalidad de las familias son madrugadoras, espero tengan hoy tiempo para recordar la fiesta de estas Esclavas a tiempo.

Para asistir, a las nueve de la mañana, a la iglesia de Jesús María, templo en el que es venerado el glorioso Nazareno.

Como en todos los cultos católicos, la hora es puntualísima.

HONRAS FUNEBRES

Se efectuarán mañana, sábado, en la capillita de los RR. Padres Pasionistas, por el eterno descanso del alma de la que en vida fué distinguida y culta profesora, la señorita Carmen Traité, Subdirectora de la Escuela del Hogar.

A las nueve de la mañana, e invitan a sus amistades los familiares de la inolvidable Carmen, muchas de cuyas alumnas, al recordar piadosamente su memoria, asistirán.

UNA INVITACION

Hela recibido del amable señor Francisco del Amo, Secretario de la Sección de Recreo y Adorno del Centro de Instrucción y Recreo de Santiago de las Vegas, para el gran baile de Carnaval que se celebrará mañana en su local social.

Mi convecina muy estimada, santiaguera mil por mil, señora Catalina Crespo, esposa del bondadoso don Amado Medina, asegúrame que sus coterránas son dignas de toda admiración y así lo tengo por seguro, por lo que ese baile será delicioso.

Gracias al amigo del Amo por su cortesía.

SEÑORITA MARIA PLANAS ZEQUEIRA

Celebra hoy su cumpleaños la gentil María.

Me complazco en saludarla, haciéndole llegar en estas líneas mis fervientes deseos de que sea inquebrantable su felicidad.

La señorita Planas no puede recibir a sus amistades.

Urbano DEL CASTILLO

El famoso remedio que dominará los Ataques y Desordenes Nerviosos.

Por más de treinta años ELEPIZONE ha restablecido la salud a millares que sufrían de Epilépsia y Debilidad Nerviosa.

ELEPIZONE, recomendado por los médicos, es un remedio para niños y adultos, y lo venden en las principales farmacias.

Se obtienen resultados con uno o dos frascos.

NO ACEPTE IMITACIONES PIDA

ELEPIZONE

Conferencia de los Caballeros Católicos el 18

Habrá interesantes números de música. El Sr. José Cid hablará de tradiciones guanabacoenses

La Unión 27 de la Asociación de Caballeros Católicos de Cuba dará una conferencia pública el próximo domingo 18, en la Universidad Popular de la Unión; en el nuevo Salón de Actos de los RR. PP. Franciscanos, Aguiar, entre Amargura y Teniente Rey.

Será a las cuatro de la tarde, no requiriéndose invitación alguna para asistir al acto.

El magnífico programa que se desarrollará puede ser juzgado. Primero: a) Fe; b) Esperanza; c) Caridad. Vals de Concierto, Capitán Armando Romeu, al piano por la concertista Sra. Zenaida Romeu de Sequeira; Segundo: recitaciones, por la señorita Teté Ramírez; Tercero: Un siglo de Cantos Cubanos, canciones de 1813, 1850, 1870 y 1830, cantadas por la señora Clara Romero de Nicols; Cuarto: Danzas, Ignacio Cervantes. Al Piano por la concertista Sra. Zenaida Romeu de Sequeira. Quinto: Leyendas y tradiciones religiosas guanabacoenses. Conferencia por el Sr. José Cid, ilustrada con 21 proyecciones cinematográficas.

La conferencia del domingo 25 de los corrientes estará a cargo de la Sra. Otilia André, viuda de Giol.

ANUNCIESE Y SUSCRIBASE AL «DIARIO DE LA MARINA»

ABSUELTO UN MILITAR QUE FUE ACUSADO POR ASESINATO EN STA. CLARA

José R. Otal Galís, miembro del Tercio Táctico de Santa Clara, que fué absuelto por el Tribunal de Sanciones de esa Provincia por un delito de asesinato que se le imputaba, habiendo sido defendido por el talentoso Abogado cienfueguero doctor Juan Antonio Echeveite.

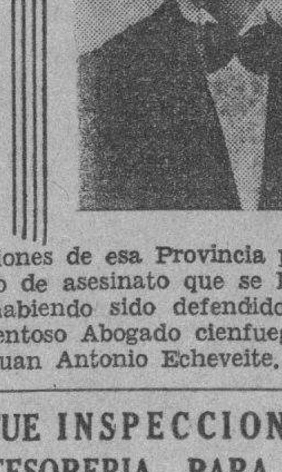

FUE INSPECCIONADA LA TESORERIA PARA SABER COMO SE EFECTUO EL ROBO

El Juez de Instrucción de Sección Primera, doctor Justiniani, auxiliado del Secretario Valdés Gómez, se personó ayer en la Tesorería General de la República, a fin de llevar a cabo una inspección ocular, en el lugar donde fué sustraída por dos militares, una caja conteniendo la suma de dos mil pesos, en plata.

El señor Diego Franchi Sosa, Tesorero General, mostró la bóveda en la cual se encontraban treinta y tres cajas conteniendo cada una de ellas la cantidad de dos mil pesos. Esas cajas estaban fuera de la bóveda, la que está circundada por una reja de hierro, por lo cual se pudo llevar a efecto fácilmente la sustracción.

Manifestó el señor Franchi Sosa que el día del hecho, lo fué el 4 o 5 de septiembre próximo pasado, por lo que supone que los autores sean los dos militares que estaban custodiando la Tesorería.

Se trata de investigar por el Juzgado, quiénes son los militares que hasta ahora aparecen como presuntos autores del hecho.

PARIS-HOTEL MONT-THABOR

(Opera) 4 rue du Mont-Thabor 4 (Place Vendome)

180 HABITACIONES CON BAÑO Y LLUVIA

En este Hotel encontrarán toda clase de facilidades por ser su

GERENCIA ESPAÑOLA

Crónica Habanera

(Viene de la página SIETE)

PRO ARTE MUSICAL

Para las cuatro y media de la tarde, está señalada en el Auditorium, exclusivamente para los socios de Pro Arte Musical, una fiesta de guitarra, dirigida por la señora Clara Romero de Nicola.

En ella se presentarán sus alumnos en un programa de extraordinario interés, que damos a conocer a continuación.

Primera parte

Guitarra Popular de América Latina

Selección de canciones latino americanas acompañadas de guitarra. Trajes típicos de las naciones representadas.

1.—«Ansias locas», bambuco portorriqueño, B. Troncoso. «Si me quieres», bolero portorriqueño, R. Saldaña. Teresa S. de García Longoria, Memén Durruthy. Ma. Antonia Reyes, Lilita Montero, Alicia G. del Real.

2.—«Tus pestañas», canción mexicana, A. Lara. «Flor de dalia», corrido mexicano, N. L. C. Elvira de Vera, Hortensia Fraga, Mysotis Iduate, Conchita Tamés, Elcira L. de Moia, Matilde Dorrbecker.

3.—«Del pasado», tango argentino, C. Gardel. «Criollita de mis amores», tango argentino, C. Gardel. Josefina Florit, Rafael Acha, Manuel Cores, Lucas Lamadrid, Ricardo Florit, Ramón Valenzuela, Abel e Isaac Nicola.

4.—«Felicidade e quasi nada», cancao rumba brasilera, J. de Carvalho. «Xodo», maxixa brasilera, M. Tupinambé. Eva de la T. de Bermudo, Lily Batet, Generosa Núñez, Margot Flórez, María de León, Memen Durruthy.

5.—«Anhelos», pasillo colombiano, T. del Moral. «Celos», bambuco colombiano, N. M. A. Angela G. C. de Jané, Genita Noguerol, Josefina Florit, Lolina y Marina Cibrián.

6.—«La concha de perla», yaraví peruano, E. Tunante. «Gente de color», marinera peruana, R. Chine Danos. Amalia C. de Pantín, Panchita Fraga, Lily Batet, Elsie Corbera, Dulce M. de la Raba, July Gutiérrez.

7.—«Canción marina», barcarola venezolana, P. E. Gutiérrez. «Alma llanera», joropo venezolano. P. E. Gutiérrez. Teresa S. de García Longoria, Pilar F. de Bermann, Panchita Fraga, Lourdes Caballero, Carmita Pérez, Memen Durruthy.

8.—«Serenata Araucana», estilo regional de Chile, J. M. Velich. «Corazones partidos», cueca chilena, Saúl Salinas. Eva de la T. de Bermudo, Gloria Cervera, Daisy Losa, Ofelia Vázquez, Estrella González, Genita Noguerol.

Dirección artística de Luis de Soto.

Banderas cedidas por «El Encanto».

Trofeo para las mismas cortesía del Club Rotario.

Segunda Parte:

Guitarra Española de Concierto

1.—El postillón de la Rioja, Julián Arces (1850), Margot Flórez.

2.—Tango español, Isaac Albéniz. Transcripción para guitarra de Emilio Pujol. Matilde Dorrbecker, Bichy Martínez, Memén Durruthy, María de León, Elsie Corbero, Isaac Nicola.

3.—Tango, F. Tárraga. Orlando Rodríguez.

4.—Córdoba, Isaac Albéniz. Transcripción para guitarra de Emilio Pujol. Teresa S. de García Longoria, Angela G. C. de Jané, María Emma Botet, Matilde Dorrbecker, Mysotis Iduarte.

5.—Folías, Gaspar Sanz (1674). Danza Gitana, José Sirena (contemporáneo). Isaac Nicola.

6.—Intermezzo de la ópera «Goyescas», E. Granados. (Transcripción de Emilio Pujol). Margot Flórez, Augusto Comdon, Orlando Rodríguez Isaac Nicola.

7.—Pavana, Transcripción de F. Tárrega. (1571). Fandanguillo, (escrito para guitarra), J. Turina, digitado por A. Segovia. Augusto Comdom.

Todas son primeras audiciones.

Dirección artística de Luis de Soto.

Flores del jardín «La Dalia».

III—«La Canción en Cuba».

Canciones de diferentes épocas, desde comienzos del siglo pasado hasta el presente. Acompañamiento de guitarra.

1.—El sungambelo (1813), guaracha, autor desconocido. Corina, autor desconocido. Elsie Corbera.

2.—La mano (1830), autor desconocido. Una verdad, autor desconocido. Josefina Florit.

3.—La Isabel (1840), R. Montalvo. Caramelito de miel, autor desconocido. Panchita Fraga.

4.—Así te quiero yo, (1850), R. Palau. Dame tu amor, autor desconocido. Elvira de Vera.

5.—Tus ojos negros (1860), G. Ankerman. La mulata querendona, C. C. Josefina Florit.

6.—Habanera de la zarzuela «El Submarino» (1870), Ignacio Cervantes. La mulata María, R. Valenzuela. Conchita Tamés.

7.—El abanico (1900), habanera, E. Sánchez de Fuentes. Bolero de Manzanillo, R. Moreno. Cora Sánchez.

8.—Carmela (primera criolla compuesta en Cuba) 1915, L. de Casas. Quiéreme mucho (primera criolla-bolero), G. Roig. Daisy Losa.

9.—Flor del Yumurí (época actual), J. Ankerman. Se fué la comparsa, E. Lecuona. Dulce Ma. Blanco de Cárdenas.

Guitarras acompañantes: Teresa S. de G. Longoria, Memén Durruthy, Alicia G. del Real, Lily Batet, Matilde Dorrbecker, María de León, Ada Alday, Estrella González, Margot Flórez, Genita Noguerol, María A. Reyes, Gloria Cervera.

Dirección artística de Luis de Soto.

Las solistas vestirán de acuerdo con la época a que pertenecen las canciones interpretadas. Los trajes de 1830 y 1860 son de Ana María Borrero; los otros trajes de época han sido expresamente diseñados y confeccionados para esta fiesta por la Casa Pilar.

Decoración de Antonio Gattorno.

Edel FARRES.

PALACIO

EL REGRESO DEL SECRETARIO DE HACIENDA

El Dr. Saladrigas, Secretario interino de Hacienda, informó a los periodistas que en la próxima semana llegará a esta ciudad el Dr. Martínez Sáenz, Secretario en propiedad de la Cartera de las Finanzas y el cual se encuentra en Washington gestionando la concertación de un empréstito.

El Dr. Martínez Sáenz se muestra optimista del resultado de su labor en los Estados Unidos.

MUCHOS ASPIRANTES A POLICIAS

Manifestó el Sr. Enrique Pedro, Jefe de la Policía Nacional, que existen más de 800 aspirantes a las 300 plazas de policías próximas a ser creadas.

Entre esos aspirantes hay muchos profesionales.

NORMALIDAD EN LA ZAFRA

El Secretario de Agricultura señor Rionda, dijo a los periodistas que la zafra se desenvuelve normalmente.

Ayer en la Provincia de Matanzas empezaron la molienda los Centrales Araújo y Santa Rita.

EL GENERAL PABLO MENDIETA EN PALACIO

Estuvo ayer en Palacio el General Pablo Mendieta, que desempeñó el cargo de Jefe de la Policía de la Habana, visitando al Presidente.

Se crea nueva asosiación de abecedarios

Persiguen la reafirmación de los principios abecedarios Admitirán a los simpatizadores

Ha quedado constituida por un grupo de valiosísimos Abecedarios la Asociación Juventud Abecedaria, cuyo Reglamento ha sido aprobado por el Gobierno Provincial y en los cuales, entre otros fines que persigue se destaca la reafirmación abecedaria, el mejoramiento cívico ciudadano y los principios del buen gobierno.

Componen el Comité Ejecutivo Central connotados abecedarios de indiscutible y brillante ejecutoria que lucharán en el próximo torneo político con el mismo amor con que lucharon dando su pecho a las balas enemigas y que entienden estos abecedarios puros que en tiempos de paz el rifle es el voto y el cuartel, el colegio electoral.

Se avisa por tanto, a todos los abecedarios de verdaderos y puros sentimientos, así como a toda persona sin distinción de raza ni de sexo, que simpatice con esos ideales, que deben empezar a laborar urgentemente a fin de a la mayor brevedad posible quedan organizados los cuarenta y tres barrios de la Capital a cuyo efecto deben dirigirse a la Secretaría de este Comité Ejecutivo, San José No. 2, de 8 a 10 p.m.

Se avisa también a todos los abecedarios del interior de la República así como a los simpatizadores, que pueden dirigirse para solicitar las instrucciones pertinentes para la organización de sus respectivos Términos al lugar indicado anteriormente.

Oscar Menéndez Secretario.

EL DIRECTORIO NACIONAL DE LOS EX MILITARES HA TRASLADADO SUS OFICINAS

La Institución Directorio Nacional de ex-Militares de la República de Cuba, fundada en el año 1918, integrada por ex-clases, ex-soldados, policías y elementos civiles de reconocida probidad y patriotismo, ha trasladado sus oficinas del edificio «La Metropolitana», para el edificio «Rodríguez», Aguiar número 126, esquina a Muralla.

Todos los afiliados deberán de presentar dos fotografías tamaño carnet en las oficinas del organismo, para extenderles el correspondiente medio de identificación y presten a la vez el juramento de ritual.

Se trabaja, para atender a los señores afiliados de 3 a 5 de la tarde, todos los días hábiles y de 10 a 12 del día los domingos.

SAN JOSE

es un santo muy bueno

VIENE SIEMPRE LLENO DE REGALOS

LosPreciosFijos

ofrecen camisas de batista como las de este grabado............ a **$1.00**

CORBATAS «MADE IN LONDON», SEDA Y LANA, $0-65.— PAÑUELOS BLANCO Y COLOR, DOBLADILLO FRANCES, $0.20.— CALCETINES SEDA FANTASIA, $0.19.— PITILLERAS, CARTERAS, YUGOS, CINTOS, PLUMAS, PAÑUELOS, HEBILLAS. — PRECIOSA COLECCION EN TIRANTES Y LIGAS «PARIS».

Todos los artículos de caballero que una señora desee regalar, los encontrará aquí con un cuarenta por ciento de descuento

"LOS PRECIOS FIJOS"
REINA - AGUILA - ESTRELLA

El Sr. Evelio Parets, de Monte 119, bajos, "se sacó" con un "sobre" un juego de cuarto caoba, arte moderno.

El Sobre Misterioso...!!

UN SOBRE CON PREMIO POR CADA $2.00

PUEDE HACER LA FELICIDAD

DEL CLIENTE

¡¡CONTINUA LA GRAN VENTA DE MARZO CADA DIA MAS FIRME!!

"LOS PRECIOS FIJOS" venden la misma mercancía inmejorable de cualquier otra gran tienda a un precio 40 por ciento más barato. Recorra todas las tiendas y se convencerá Vd. . .

En la Plataforma de la Feria, la Orquesta "Siboney"

DIRECCION de la LOTERIA NACIONAL

AVISO

Teniendo conocimiento esta dirección general de que se está alterando el precio del billete del sorteo extraordinario que se celebrará el día 21 de Marzo, deseamos poner en conocimiento de las autoridades y del público en general, que el precio del billete no puede exceder de **QUINCE PESOS** el entero y **TREINTA CENTAVOS** la fracción, de acuerdo con lo dispuesto por el decreto 1643 de Septiembre 12 de 1933

AUTORIDADES Y PUEBLO DE CUBA: préstennos su cooperación para evitar que los billetes se vendan a un precio mayor que el indicado

Dr. A. Herrera Arango
DIRECTOR GENERAL

M.E.C.D. 2016

Insisten los jaruqueños que sea derogado el Decreto presidencial núm. 3300

INFORMACION TELEGRAFICA DEL INTERIOR

Por nuestros corresponsales a través del hilo directo del DIARIO

HABANA

REINSTALANDO LAS DEPENDENCIAS MUNICIPALES, EN GUANABACOA

GUANABACOA, marzo 15. DIARIO. Habana.—Nuevamente ha sido nombrado Jefe de la Policía Municipal de Guanabacoa, el señor Higinio Tabares, revolucionario nacionalista, quedando situada la Jefatura de dicho Cuerpo en el mismo Ayuntamiento, local que ocupaba el Presidente del mismo, en Pepe Antonio esquina a Martín Ugarte. Habiéndose salvado del fuego todas sus pertenencias, el vivac municipal, por no haber sufrido nada, se encuentra instalado en el mismo lugar.

En el Cuartel de Bomberos han sido instaladas la Casa de Socorros, el Dispensario Municipal y las oficinas del Ayuntamiento, con lo que se pudo salvar del incendio.

Hasta ahora, nada se ha investigado del siniestro, no conociéndose aún los autores del hecho que tanto daño ha causado a Guanabacoa.

Se me informa que todos los empleados han vuelto a ocupar sus puestos, y que pronto será reedificado el edificio del Ayuntamiento.—F. Cortes.—Corresponsal.

DETENCION DE VARIOS COMPLICADOS EN UN ROBO

SAN ANTONIO DE LOS BAÑOS, marzo 15. DIARIO. Habana.—Ayer tarde fueron detenidos por la Guardia Rural, Manuel Presno Rodríguez, Eufemio Hernández Hernández y José González Méndez, por estar complicados en un robo a mano armada cometido en la bodega de Tomeguín, término de Alquizar.—Corresponsal.

HUELGA DE 320 OBREROS

MARIANAO, marzo 15. DIARIO. Habana.—Los 320 obreros de la fábrica de papel establecida en este Término, se declararon en huelga hoy como protesta por haber sido declarados cesantes 14 compañeros.

HALLAZGO DE DOS ESQUELETOS

En la casa calle Primera entre 14 y 16, reparto Almendares, domicilio del Teniente del Ejército Juan Quintana, fueron hallados hoy dos esqueletos humanos. De las investigaciones practicadas se ha podido saber que hace varios días fué visto el señor Gaspar Sell, empleado de la casa de películas Paramount, con dichos restos humanos, los cuales, al parecer, los tenía por curiosidad.

ARROLLADA POR UN CAMION

Inés Morales Pomares, vecina de Steinhart número 11, fué arrollada por el camión número 57,478 que guiaba Manuel Lenz Senz Sánchez, de Navarrete 13, fracturándole los huesos de la pierna derecha. De las actuaciones practicadas por la policía el hecho parece casual, por cuanto al chauffeur Lenz se le rompió la dirección del vehículo, teniendo la desgracia de arrollar a la Morales Pomares.

HURTO DE UNA CARTERA

José Luiz Jantus, vecino de Independencia, en el Cotorro, denunció a la policía que encontrándose en la nave Los Aliados número 17, le hurtaron la cartera donde guardaba la cantidad de $17.00, ignorando quien fuera el autor.—Martínez. Corresponsal.

PIDEN AL PRESIDENTE QUE HAGA EXTENSIVA LA AMNISTIA FISCAL

GUIRA DE MACURIGES, marzo 15.—Los propietarios, comerciantes e industriales de esta localidad, han acordado dirigir un mensaje al honorable Presidente de la República pidiéndole haga extensivos los beneficios de la amnistía del decreto-ley número diez a los contribuyentes municipales por conceptos urbanos y rústicos y servicio de agua.

También acordaron pedir apoyo a la prensa para la consecución de dichos fines.—CORRESPONSAL.

PIDEN SE LES CONDONEN LOS ADEUDOS ATRASADOS

GUINES, marzo 15.—Los propietarios de fincas urbanas y rústicas solicitan del coronel Mendieta, Presidente de la República, la condonación de los adeudos hasta el fin del pasado año fiscal.—CORRESPONSAL.

MATANZAS

LA MOLIENDA DEL CENTRAL AUSTRALIA

JAGUEY GRANDE, marzo 14.—El Central Australia ha paralizado la molienda hasta que se verifique su restitución a su legítimo propietario, señor Eugenio Alvarez.

Se espera que la compañía ratifique los contratos concertados con los colonos y obreros hasta el día de la entrega del mismo al delegado señor Escandón.

Existe la seguridad de que el señor Alvarez reanudará la zafra inmediatamente.

Su triunfo clamoroso y justiciero al obtener el reintegro del central ha sido causa de gran regocijo en la zona, donde se espera con entusiasmo su arribo. ESPINOSA, Corresponsal.

ROBO FRUSTRADO

MATANZAS, marzo 15.—Hoy trataron de robar en la sociedad «Martín Morúa Delgado», de los Arabos.

Los malhechores fueron sorprendidos al violentar la puerta principal, siendo perseguidos por los policías, sin que se lograra su captura.

ACUSADO DE INCENDIARIO Y DE LADRON

En la cárcel de Colón ingresó hoy Evaristo Martínez Sánchez, que se encuentra acusado de haber robado en la vivienda de la finca La Luisa, dándole después candela.

DENUNCIA

El capitán del Ejército Rogelio Caraballo denunció que de la casa vivienda de la finca San Juan sustrajeron un motor de regadío, un acumulador y otros objetos.

Para ello violentaron los autores una ventana.

CAUSA CONTRA UN PROPIETARIO

El juez especial Aguiar Almeida acaba de iniciar una causa contra el señor Julio Rodríguez, propietario de la finca Triunvirato, por no pagar a sus trabajadores de acuerdo con el decreto 117, y haber provocado una huelga que perjudica la zafra en la comarca de Santa Ana.

HIZO EXPLOSION UN APARATO DE CARBURO

En la finca «Cejas», de Pedro Betancourt, sufrió gravísimas quemaduras la maestra pública Estela García Pérez al hacer explosión un aparato de carburo.

DEL TRIBUNAL DE DEFENSA DE LA REPUBLICA

El Tribunal de Defensa de la República ha iniciado una causa contra Domingo Rivero Ojeda por realizar campaña comunista y repartir proclamas incitando a la huelga. LOVIO, Corresponsal.

DESTRUYO EL FUEGO TRES CASAS Y 154,000 ARROBAS DE CAÑA

MATANZAS, marzo 15.—Tres casas y 40.000 arrobas de caña se quemaron en la finca Elizalde, de Carlos Rojas; 20.000 en la finca San Claudio, de Pedro Betancourt, propagándose el fuego a la finca La Rosa de Madan, donde fueron quemadas alrededor de 30,000. En la finca San Luis, del barrio de Linche, se quemaron 50.000 arrobas y en la de Atrevido, del barrio de Platanal, 14,000.

Se desconoce el origen de estos hechos.—LOVIO, Corresponsal.

SANTA CLARA

UNA MOMBA EN UN CENTRO OBRERO

PLACETAS, marzo 14.—Una formidable bomba hizo explosión anoche, después de las once.

Fué colocada por manos criminales en la puerta principal del local ocupado por el Centro Obrero.

Los destrozos causados en el edificio son de alguna consideración. También ocasionó desperfectos en la casa de enfrente.

Afortunadamente, no hubo desgracias personales que lamentar.

Las autoridades actuan.— Corresponsal.

INFORMACION POLITICA

Presidida por la señorita Alcaldesa de Jaruco, una comisión trata de evitar la segregación de importantes barrios. — Labora en firme el Conjunto Revolucionario del Perico.—Los Nacionalistas de Guanajay.—Se indica a Ramón Solés para la Alcaldía de Matanzas.—El Conjunto en el barrio del Pilar.—Acuerdos de los menocalistas de la Habana. — Los apristas en acción. Capetillo sigue tratando de organizar a los populares.—Otras noticias políticas.

EL PROBLEMA ENTRE JARUCO Y SANTA CRUZ DEL NORTE

En la tarde de ayer tuvimos el gusto de recibir la visita de la señorita Caridad Delgadillo, alcaldesa de Jaruco, distinguida joven que tanto se destacara en las luchas contra el machadato. Acompañaban a la señorita Delgadillo una comisión de vecinos de aquella localidad compuesta por los señores Julián Romeu, Pedro Gómez, Santos Caso, Antio Espinosa y Roberto Rodríguez.

Entre Jaruco y Santa Cruz del Norte— lo conocen nuestros lectores— existe una enconada pugna; los primeros, impugnando el decreto presidencial que creó el municipio norteño; los segundos, tratando de justificar la necesidad de su existencia. Se ha llegado a pensar en que puede surgir un estado de violencia.

Según nos manifestara la comisión a que nos referimos, es de urgencia la derogación del decreto número 3300. Agregan que en Santa Cruz, existe un verdadero desorden administrativo ya que hay doble policía, dobles cobradores de apremio y de contribuciones etc. Que los vecinos de Jibacoa y Boca de Jaruco se han negado a pagar en Santa Cruz y que el Central Hershey lo hace en la zona fiscal de Jaruco.

Nos expresaron que en el día de hoy recibirá el Sr Presidente de la República un manifiesto de los vecinos de Hershey, Jibacoa y Boca de Jaruco en el que exponen su inconformidad con el mencionado decreto 3300, aduciendo que si no pueden pagar sus contribuciones al mínimum mucho menos pueden hacerlo al 12 por ciento que se les exigirá si se segregan esos barrios. El manifiesto protestante está firmado por más de ochocientos contribuyentes y se consigna que Hershey, Jibacoa y Boca de Jaruco si pueden constituir un Ayuntamiento, ya que Santa Cruz del Norte sólo no podría por concepto de pagos urbanos y rústicos mantener ni dos policía municipales.

También nos informó la comisión que el martes pasado falleció el pobre de solemnidad Federico Pérez, teniendo que permanecer insepulto su cadáver durante tres días por las irregularidades del Ayuntamiento de Santa Cruz del Norte.

Nosotros—imparciales— ni quitamos ni ponemos. Solo nos hacemos ecos de los inconformes jaruqueños que no cejan en su actitud frente al mencionado decreto grausista.

LOS NACIONALISTAS DE GUANAJAY

..Para interesar mejoras para el término de Guanajay, en todos sus departamentos visitó ayer distintas dependencias del Estado, una comisión de elementos nacionalistas de Guanajay.

La Comisión, en horas de la tarde, tuvo la gentileza de visitarnos. La presidia el jefe de los nacionalistas de aquella localidad doctor Arturo Abasolo.

LABORA EN FIRME EL CONJUNTO REVOLUCIONARIO EN EL PERICO

El señor José Tresancos, director político del Conjunto Revolucionario del Perico nos dice:

El «CONJUNTO REVOLUCIONARIO CUBANO,» que hace unos días empezó sus nuevas afiliaciones en el término de Perico, cuenta ya con 1357 afiliados en tres Barrios, estando aun pendiente de entrega las planillas de los Agentes de los Barrios Altemisal, Quintana y Tinguaro.

Es mucho el entusiasmo que hay para ingresar en esa Organización Política, grandemente valorada en la Provincia por los prestigios y méritos revolucionarios del doctor Verdeja, y representada en este término por el doctor Anglés, cuya popularidad y arrastre se demuestra con el número de afiliados hecho en unos días. ..

Las afiliaciones se hacen provisionalmente en el modelo adjunto, y después se forma un censo por barrios y por orden alfabético de los electores inscriptos. Como en la presente semana, se ha de trabajar más activamente por los distintos Agentes en los seis barrios del término, se han lanzado cuatro mil volanticos como el presente, para facilitar más la labor de inscripción.

En esta semana esperamos llegar a tres mil afiliaciones.

Además, el doctor Hresancos, ha lanzado la siguiente alocución:

El CONJUNTO REVOLUCIONARIO CUBANO, dignamente representado y prestigiado en la Provincia de Matanzas por la figura del doctor Santiago Verdeja Neyra, y en el Término de Perico por la del doctor Luis E. Anglés y Rión, se complace en este Término de unohdrdo gardosD invitar a todos los habitantes de este Término de uno y otro sexo, a ingresar en sus ya nutridas filas y luchar bajo la bandera de dicha agrupación política, cuyo programa puede condensarse en esta breve frase

UNA DEMOCRACIA LIBERAL CON TODOS Y PARA TODOS QUE HERMANE A LOS CUBANOS BAJO UN REGIMEN D EEQIDAD SOCIAL.

En el Bufete del doctor José Trasancos, queda abierta la Oficina Política de esta Organización, para inscribir y atender a todos los simpatizadores de la misma.

LA ALCALDIA DE MATANZAS

..Entre los nombres de los doctores Rogelio Hernández y Martínez Frauqui, que se indican para la Alcaldía de Matanzas, figura, con bastante probabilidad, la del acreditado comerciante de aquella plaza senor Ramón Solés, a quien no solamente apoyan los nacionalistas sino los sectores industriales, bancarios y comerciales de la gentil yucayo, así como el ABC.

Algunos, que se estiman bien enterados, dán a Solés como el futuro Alcalde de Matanzas

CONJUNTO REVOLUCIONARIO FEMENINO DEL PILAR

Asunción Palazuelos, a nombre del Comité femenino del Conjunto Revolucionario del barrio del Pilar cita a todas las presidentas y secretarias de los Comités del Conjunto, a un cambio de impresiones que tendrá lugar el sábado doce, a las ocho de la noche, en Estevez 93, altos, esquina a San Joaquín.

CELEBRANDO UNA REPOSICION.

Se nos envía una nota en la que se expresa que Ricardo Cabanas, Alfredo Alvarez, Carlos Pelaerz y Francisco Vilabrille, celebran la reposición de Manuel Soler en su cargo de inspector de máquinas y motores de depósitos municipales.

El señor Soler desempeñó anteriormente dicho cargo, en época del propio Alcalde.

ACTIVIDADES APRISTAS

Ha quedado constituido el Comité Ejecutivo Aprista del Barrio de Chávez. En la casa calle de Corrales 193 entre Figuras y Carmen se reunieron los apristas y simpatizantes de este joven partido, y después de una amplia exposición de la doctrina hecha por el señor Alberto Arredondo, en la que esclareció la tendencia francamente nacionalista del Partido Aprista que dá nuevas normas en lo político, económico y social, basado en la doctrina marxista de la interpretación matsrialista de la historia y contexturado sobre la base de la Democracia Funcional—hasta ahora desconocida en Cuba, se llevó a cabo la elección por mayoría de votos de la directiva siguiente:

Secretario General, Cristóbal A. Zamora.

Secretario de Organización, Rafael A. Gutiérrez

Secretario de Propaganda: Eladio Z. Sosa.

Secretario de Disciplina. Armando Melgar.

Secretario de Economía. Alberto Arredondo.

El Comité está dispuesto, a fundar una Universidad popular, análoga a las que el Partido Aprista ha creado en otros barrios y localidades del interior, donde podrán instruirse gratuitamente los obreros, empleados etc., recibiendo, al propio tiempo que enseñanza elemental, nociones de economía, política y sociología de que tan necesitados está el pueblo de Cuba

SE REORGANIZAN LOS POPULARES

Anoche se reunieron en Zulueta 38 domicilio del señor Alfonso Capetillo, elementos del disuelto Partido Popular, que están llevando a cabo la organización de un nuevo Partido en la Provincia de la Habana.

Las delegaciones de los 43 barrios de este Municipio quedaron designadas anoche, entre elementos, en su mayoría, de la vieja sargentería Popular.

El señor Angel Linares declaró que no era cierto que los Populares se habían coaligado con la O.C.R.R. como se ha publicado pues una gran mayoría de sargentos, verdaderos nervios del Partido estaban allí presentes

El señor Alfonso Capetillo dijo que la labor realizada era digna de todo elogio, pues se está llevando a cabo sin recursos de ninguna clase, y sin el calor y la ayuda de nadie, pidiendo a la Asamblea tuviera muy en cuenta para el porvenir este último detalle.

También declaró que al seno de dicha Agrupación se están sumando elementos valiosos que hasta han permanecido alejados de las luchas electorales.

TOMAN ACUERDOS LOS MENOCALISTAS

En la asamblea celebrada por los menocalistas y elementos que siguen al Conjunto Revolucionario, se presentó una exposición de la que que insertamos los acuerdos,:

Primero: Se envíe un cordialísimo saludo de respeto, cariño y admiración a nuestro ilustre Jefe el Mayor Gral Mario G Menocal, significándole nuestra inquebrantable adhesión y firmeza en la línea de conducta que le aconseje su preclaro patriotismo.

Segundo: Que la Asamblea de pie dedique tres minutos de silencio y recuerdo a la memoria de nuestros inolvidables correligionarios Miguel Angel Aguiar, Gonzalo Freyre d eAndra de y sus hermanos, así como a cuantos cayeron honrosamente en su lucha contra la Mala Bestia, por la causa de Cuba.

Tercero: Que se envíe un saludo cariñoso a nuestros queridos correligionarios Arturo Renté González, hoy en Miami, y a Oscar Palmero y Valdés, hoy en la prisión: paladines esforzados de nuestras huestes y que en días azarosos para Cuba lucharon denodadamente contra la Tiranía, siguiendo sin vacilaciones las indicaciones de nuestro amado Caudillo.

Habana, marzo 14 de 1934.

Fulgencio Menéndez Portela, Joaquín Fujol, Roberto Silveira Fernández, Dr. Ismael Fiftado, Dr. Fermín Martínez Fraga, (y siguen las firmas hasta 527). Fué además, una demostración de simpatía al doctor Martínez Fraga, como representante del general Menocal.

CAMAGUEY

VOLVERAN AL TRABAJO HOY LOS FERROVIARIOS DE CAMAGUEY

CAMAGUEY, Marzo 15. DIARIO Habana.—En la noche de hoy, el Gobernador autorizó la asamblea ferroviaria, reuniéndose los delegados, que acordaron volver al trabajo en el día de mañana.

Los locales de las corporaciones ferroviarias fueron clausurados hoy por orden del Gobernador.

PROTESTAN DE LA VOLADURA DEL TREN MIXTO

Una comisión de obreros ferroviarios visitó al Gobernador, para exteriorizarle su protesta por la voladura, anoche, del tren mixto. Señalaron la imposibilidad de que ellos cometieran el atentado.

Los peritos aseguran que la bomba era eléctrica.

LOS SERVICIOS DEL SANATORIO

El Jefe de Sanidad visitó el Sanatorio. Manifestó que mañana, probablemente, se reanudarán los servicios.—Lechuga, Corresponsal.

SANTIAGO DE CUBA

ELEVADO EL PRECIO DE PASAJE EN LAS GUAGUAS

SANTIAGO DE CUBA, marzo 14. El Alcalde de facto, capitán Matos Brito, ha dictado un Decreto subiendo los pasajes de las guaguas a cinco centavos; antes valían dos y medio centavos. Obedece tal subida de precio, a la necesidad de aumentar los jornales a los choferes, que venían percibiendo irrisorios emolumentos, evitándose, con esa medida, que continúen las huelgas.

TOMARON POSESION DOS ALCALDES

Hoy tomaron posesión de sus cargos, los Alcaldes Municipales de Caney y Baracoa, señores Federico Rodríguez Garay y doctor Jacinto Cautín Vargas, siendo los primeros alcaldes de la provincia que han sido ratificados por el Gobierno de Mendieta.

RECURSOS DECLARADOS SIN LUGAR

El Procurador Quevedo Ruiz ha presentado recurso de «habeas corpus» a favor del revolucionario auténtico Enrique Caignet y del comunista Rolando Soria, siendo declarados sin lugar por la Audiencia.—GARCIA, Corresponsal.

COMENZO A MOLER EL CENTRAL «CHAPARRA»

CHAPARRA, marzo 15. DIARIO. Habana.—A las doce de hoy dió comienzo a la molienda el central «Chaparra». Reina gran alegría, desenvolviéndose todo de manera satisfactoria.—Corresponsal.

TRES PENAS DE MUERTE PIDE EL FISCAL EN ORIENTE

SANTIAGO DE CUBA, marzo 15. DIARIO. Habana.—El Fiscal doctor Pagliery, dió término a sus conclusiones, pidiendo el fusilamiento del ex-teniente Francisco Borjas Rodríguez, cabo Baltasar Vera y soldado Pedro Matos, por el crimen cometido en la ciudad de Manzanillo, en la persona de Candelario Jiménez, asesinado por ordden del ex-teniente Borjas cuando ocupaba la supervisión de Policía de dicha ciudad.—García. Corresponsal.

UN PETARDO

SANTIAGO DE CUBA, marzo 15. DIARIO. Habana.—A las cuatro de la tarde estalló un petardo en el solar yermo existente en la calle Santa Lucía esquina a Clarín. No se registraron daños.

EL CUERPO DE BOMBEROS DE SANTIAGO DE CUBA

El Alcalde Municipal, capitán Matos Brito, dictó un Decreto disolviendo el Cuerpo de Bomberos, a causa de que varios miembros del mismo realizaban campaña subversiva contra el Gobierno.

EN HUELGA LOS EMPLEADOS DEL HOTEL «CASA GRANDA»

Los empleados del Hotel «Casa Granda», perteneciente a la Empresa de los Ferrocarriles Consolidados de Cuba, se declararon en huelga, por solidaridad con sus compañeros del ferrocarril, por lo que dicho hotel no funciona.

PEREGRINACION PATRIOTICA SUSPENDIDA

A causa de la huelga ferroviaria se suspendió la peregrinación patriótica que anualmente organizan los Veteranos de la Independencia a los Mangos de Baraguá, lugar donde el general Antonio Maceo protestó contra el Pacto del Zanjón.—García. Corresponsal.

"LA UNION NACIONAL TENDERA A ARMONIZAR LOS INTERESES DE LOS CONTRIBUYENTES Y DEL ESTADO"

El señor Emilio Castrillón, Vicepresidente del organismo citado, hace declaraciones, abogando por facilidades para obtener la ciudadanía cubana y poder ejercer el sufragio

El señor Emilio Castrillón que, a más de Vicepresidente del Centro Asturiano, lo es, asimismo, de la Unión Nacional «Al Servicio de la República», tuvo la gentileza de hacer a un repórter del DIARIO las siguientes declaraciones, en torno a las actividades de la novel y ya pujante organización política:

«Con nuestra reunión inicial y la publicación de la declaración de principios quedó inaugurada nuestra acción política. Los que hemos sido colocados al frente de la Unión Nacional al servicio de la República, tenemos la más pura intención de hacer una obra de organización ciudadana que contribuya a la mayor armonización de los intereses de los contribuyentes con los de las finanzas del Estado, de la Provincia y del Municipio. El conjunto de la administración estatal, la de la Provincia y la del Municipio, han de merecer nuestra principal atención. Es preciso que las clases económicas intervengan en la formación de presupuestos que gravitan fundamentalmente sobre ello. Todo puede abaratarse si a la industria y al comercio son aligerados de tributos. Pero que ir a un control severo en los gastos públicos, para que algún día se pueda llegara una nivelación real y sincera en los presupuestos. El comercio se asfixia, el trabajo es renumerado, se ha renunciado la discusión por lenta y se prefiere la violencia por rápida.

Está fuera de dudas que las bases nas son la fuerza propulsora de una buena administración y del mejor gobierno. Se impone, pues, la organización política, la unión de los intereses afines, la compenetración de los que pagan, la identificación de los que constituyen los verdaderos puntos de apoyo sobre que descansan las naciones progresistas y constructivas. Basta de literatura política, pero basta también de apasionamiento de los problemas administrativos y de buen gobierno. Otra cosa hubiese sido nuestra situación de haber tenido derecho al voto y de haber podido presentar candidatos propios o apoyar, robustecer, decidir la elección de aquellos candidatos que conociendo los problemas básicos sobre todo los económicos y los del trabajo, se han lanzado a la consideración de la opinión pública, como en su oportunidad lo hará ante el cuerpo electoral.

He leído en una importante revista, que se gestiona el que se acorte a tres meses el período actual de dos años entre la declaratoria de intención para optar por la ciudadanía cubana y la expedición de la carta de naturalización, y esta iniciativa tiene nuestras simpatías y ha de merecer nuestro decidido apoyo. Esto, mientras, como insinuaba el ilustre y culto compañero señor Carlos Martí, los estadistas cubanos estudian la invitación de la Constitución de la República Española y correspronda a tan noble y desinteresado gesto concediéndoles a los españoles residentes en Cuba, mediante ciertas condiciones, los derechos ciudadanos que a todos los hispanoamericanos residentes en España a fraternal y democrática Carta Fundamental de la nación descubridora de América, cuyo descubrimiento civilización se inició en estas hermanas y hospitalarias Antillas».

Gestiones a favor de la creación del Patronato Nacional del Turismo

Los señores Adolfo Valdés, Ernesto R. Trelles, José García Pérez, José Rubio, Cristián Suárez, Manuel Martínez Vázquez, Oscar Ugarte, Claudio Conde, Ramón Solana, Julio Sollozo y Armando Maribona, miembros de la Comisión General de Propaganda del Comité Gestor Pro-Patronato Nacional de Turismo, nos visitaron ayer informándonos de la conferencia que sobre Turismo leyó el último de los referidos comisionados en febrero próximo pasado y en la que solicita del Presidente de la República la creación inmediata del Patronato Nacional del Turismo, organismo que debe sustituir a la actual Comisión que se considera como un centro burocrático.

En su conferencia nuestro distinguido compañero Armando Maribona pide se le dé cabida a todos los sectores y entidades que con el turismo tienen directa relación y reciben de él beneficio, tanto de la Industria, como del Comercio, organizaciones obreras, profesionales, etc.

Dicho Comité Gestor ha solicitado audiencia del Jefe del Estado para exponerle sus planes.

AUTO ROBADO A UN DOCTOR

Anoche fué robado el auto 2000 propiedad del Dr. Mazo, quien dio cuenta de ello a la policía, siendo circulado. Estimó su valor en mas de 500 pesos.

Vea el anuncio de LA CASA GRANDE en la página: **5**

Lunes 19, San José. Practique la elegancia social del regalo. Tenga **presente que la etiqueta de** "El Encanto" en un regalo es garantía de **buen gusto y distinción, y** que en cualquiera de nuestros 50 departamentos **hay un regalo para** cada gusto por cualquier precio. Para **señoras, caballeros, niños y** niños.

El Encanto

Telf. A-7221

EL ENCANTO presenta las nuevas colecciones de fajas, brassieres y sostenedores para la primavera. Un modelo especial para cada tipo diseñado para lograr cabalmente una silueta original, elegante y graciosa.

Modelos lastex, desde 2.50 hasta 9.00
" semilastex, desde 6.50 hasta 7.50
" de elástico francés desde 7.00 hasta 15.00
Fajas combinadas de batista y eléstico desde 1.00 hastas 10.00
COLOR SALMON. TALLAS: 25 AL 34.

Brassieres, desde.....1.50 hasta 3.75
Sostenedores de tul, desde 0.50 " 5.75
Sostenedores de encaje, " 0.50 " 4.00
MODELOS ESPECIALES PARA NOVIA.

Segundo piso.

El Encanto

Telf. A-7221 — — — El Departamento Postal atenderá los pedidos del Interior.

Venta Especial de medias

Termina el sábado

Una oportunidad inmejorable para proveerse de medias para todo el verano y hacer un ahorro considerable en cada par que usted compra. Todos los colores y estilos de moda.

Medias de muselina de hilo con cuchilla calada al costado. Excelente calidad. Precio corriente 85c.; especial ..... **65c.**

Medias de hilo en tejido de muselina muy finas. Precio corriente 1.15; especial..... **70c.**

Medias de hilo en diferentes calidades superiores, en finos tejidos de malla de variados diseños: Precios corrientes 80 y 1.00; especial .... **40, 60 y 65c.**

Medias de seda y fibra de calidad garantizada. Precio corriente 55c.; especial..... **40c.**

Medias de seda chiffón de calidad garantizada. Precio corriente 1.00; especial ..... **80c.**

Medias de seda de calidad garantizada en tejido doble y de chiffón. Precio corriente 1.15; especial **90c.**

Medias de seda "Encanto" en tejido doble y de chiffón, calidad garantizada. Precio corriente 1.25; especial..... **1.00**

Medias de seda pura en tejido chiffón y semigrueso, calidad garantizada. Precio corriente 1.50; especial **1.15**

Medias de seda pura en tejido chiffón y doble, calidad garantizada. Precio corriente, 1.80, especial.... **1.35**

Medias de seda extrasuperior en tejido chiffón y semidoble, garantizadas. Precio corrientes, 2.00, especial..... **1.60**

Medias de seda extrasuperior en tejido de gasa, lo más transparente que se fabrica. Precio corriente, 2.50; especial..... **1.75**

Los escarpines y calcetines para niñas están igualmente rebajados en esta oferta especial

Recuerde que las medias, en finas cajitas, constituyen un magnífico regalo de SAN JOSE.

PLANTA BAJA.

El Encanto

Tel. A-7221 El Departamento Postal atenderá los pedidos del Interior

9A SECCION

TELEFONOS:
Dirección A-4151
Jefe de Redacción . A-3205
Sección de Sports . M-7911

DIARIO DE LA MARINA

TELEFONOS:
Quejas. M-7911
A. Clasificados . . A-3333
Agencia Mariano FO-7380

9A SECCION

AÑO CII — ACOGIDO A LA FRANQUICIA POSTAL, — LA HABANA, VIERNES, 16 DE MARZO DE 1934 — EL PERIODICO MAS ANTIGUO DE CUBA — PAGINA ONCE

LA ACTUALIDAD

Hambre, miseria y esclavitud

Por LEON ICHASO

Los hechos van comprobando con terrible elocuencia que aquel grito de compasión y de alarma lanzado por Alejandra Tolstoi, la hija del célebre novelista, en socorro y auxilio de los inocentes y hambrientos de Rusia no había nada de exagerado. Tampoco hay nada de hiperbólico en la frase, tan generalizada, según la cual el comunismo ha hecho pobres a todos los rusos. No se atreve a negarlo ningún testimonio de extranjeros que han visitado a Rusia; ni aún el de aquellos que por sus simpatías hacia el Soviet quisieran haber encontrado allí un paraiso.

El informe recientemente publicado por M. Ammendes, Secretario General del Congreso Europeo de nacionalidades, afirme que la catástrofe sufrida por los distritos del Sur de aquel país es una de las más horribles de cuantas ha sufrido la humanidad. Suman millones las personas que han muerto de hambre, sin haber recibido auxilio de ninguna clase».

Un periodista extranjero que ha recorrido las regiones más ricas de Ukrania y del Norte del Cáucaso escribe: «La campaña colectivista ha costado más vidas que una gran guerra».

En más de seis millones calcula la «Nouvelle Gazzette de Zurich», la cifra de personas que han muerto de hambre en Ukrania.

Según el «Manchester Guardian», que ha recogido terribles datos sobre la pavorosa tragedia de Rusia, los representantes oficiales de las Repúblicas Soviéticas han confesado que el número de habitantes en las poblaciones ukranianas han disminuido en un quince por ciento.

Eso es lo que se sabe fuera de Rusia. Lo que se ignora, porque los periódicos rusos son todos voceros incondicionales de Stalin y porque a los guías de allí podría costarle muy fácilmente la vida cualquier revelación sobre el verdadero estado de Rusia, es sin duda más espantoso.

¡Y para eso, para matar de hambre y de miseria a un pueblo se hizo una de las más sangrientas y crueles revoluciones de la historia! Para eso se implantó en Rusia la dictadura más brutal, más despótica y más degradante que ha esclavizado al hombre! ¡Y para extender esa hambre, esa miseria y los horrores de esa dictadura es para lo que se agitan actualmente en España y en Cuba los agentes de Stalin!

Huelgas, bombas de dinamita, disturbios, colisiones para eso; para diezmar de inanición a estos pueblos: para hacer pobres a todos sus ciudadanos; para prensar y atenacear su libertad, su pensamiento, sus sentimientos, sus derechos más rudimentarios, sus instintos más naturales, toda su personalidad bajo una dictadura tétrica, sin una fibra de piedad ni de humanidad!

Cuando la borrorea inflada de esos agentes de Stalin se empeñe en alucinar y embaucar a la juventud española y cubana con media docena de lugares comunes sobre las delicias y bienandanzas del comunismo ruso, miren despacio ese cuadro de tragedia, de hambre homicida, de esclavitud repugnante y sin entrañas de muerte y desolación del desventurado pueblo ruso. Mírenlo detenidamente y verán cómo ese comunismo es la mayor de las maldiciones y el más horrible de los castigos que pueden caer sobre un pueblo. Advertirán entonces que es precisamente a la generosidad, a la nobleza y al optimismo de los sentimientos juveniles a lo que menos cuadra un sistema nutrido de odios, de incredulidad y de amoralidad y asentado sobre una dictadura torva y sombría, forjadora de autómatas y de siervos y engendradora de miseria.

Ni la juventud de España ni la juventud de Cuba, pueden parar en eso. Llevan dentro de sí demasiados gérmenes de civilización, de delicadeza y de amor, demasiadas gestas de libertad, de heroicos sacrificios y de grandezas históricas para que renegando de ellas vayan a suicidarse en los exóticos horrores de Moscou.

UNA DENUNCIA DEL JEFE DE LOS ALMACENES DEL CENTRAL «BAHIA HONDA»

Luis de la Calle y Domínguez, de 54 años y vecino de Cortina número 4, en la Víbora, denunció ante el Oficial de guardia en la Jefatura de la Judicial, que en ocasión de hallarse trabajando con el cargo de jefe de almacenes de azúcar del Central «Bahía Honda», fué avisado por su jefe del ramal del ABC, notificándole la urgencia de su presencia en la Habana, para acudir a la revolución del día 8 de noviembre próximo pasado, cayendo prisionero en Atarés e internado, más tarde, en el Castillo del Príncipe, de donde fué libertado el día 23 de diciembre, al regresar nuevamente al Central mencionado, lo dejaron excedente, sin abonarle dos meses de sueldo y notando que del almacén le habían violado el candado donde se encontraba depositada una gran cantidad de sacos de azúcar que eran de la pertenencia de la sociedad que él representaba, ignorando si le sustrajeron algunos de los sacos mencionados.

Asegúrase que Francia nombrará un representante diplomático para Cataluña

Besteiro elogia el programa de Roosevelt y se opone al plan de construcción naval

Estas manifestaciones fueron motivadas por la recomendación del ministro de Marina de que se aumente el número de buques porta-aviones, con lo que se daría ocupación a muchos obreros

MADRID, marzo 15. (WP).—Hoy se advirtió gran animación en el Congreso de los Diputados desde la primera hora.

Se reunió la Comisión de Presupuestos, examinando los parciales de distintos ministerios, anunciando que el martes próximo elevará el correspondiente dictamen a la Cámara.

La Comisión de Guerra estudió la propuesta del diputado señor Peire para la reducción del tiempo de servicio en filas.

En la sesión celebrada por las Cortes se continuó la discusión de los proyectos navales y de haberes al clero, así como se trató sobre una proposición incidental acerca del orden público en Málaga.

El ministro de Marina, señor Rocha, recomendó que se aumente el número de los buques porta- aeroplanos para la armada, manifestando que la construcción de estas unidades daría ocupación a gran número de obreros parados.

El ex-presidente del Congreso, señor Besteiro, se opuso, insistiendo que es imperativo que el Gobierno realice las mayores economías. Manifestó que las construcciones militares constituyen solo un alivio temporal para las clases trabajadoras y tuvo elogios para el programa del Presidente Roosevelt de los Estados Unidos.

UN ALMUERZO EN LA EMBAJADA DE ALEMANIA

MADRID, marzo 15. (WP).—El ministro de Madrid, señor Rocha, en compañía de su colega de Estado, señor Pita Romero, asistió hoy a un almuerzo celebrado en la Embajada de Alemania en honor de los nuevos agregados germanos.

Próxima conferencia en la Sala Falcón, bajo los auspicios del Instituto

La velada literario-musical que debió verificarse en la Sala Falcón el día 24 de febrero pasado, la que hubo necesidad de suspender por enfermedad de la ilustre escritora y conferenciante doña Isabel G. de la Solana, tendrá efecto el día 25 del actual, en dicha sala del Conservatorio Falcón y bajo los auspicios del Instituto de Segunda Enseñanza.

La señora de la Solana, que ha sufrido grandes penalidades como novelista, para crear las obras de que es autora, siguiendo su trayectoría de socióloga después de cuatro años de silenciosa labor, volverá, en la fiesta de referencia, a la arena de sus actividades intelectuales.

El programa dispuesto, del que hemos de dar cuenta, es muy interesante.

UNA BOMBA CAUSA GRANDES DESPERFECTOS EN LA VENTANA Y MOBILIARIO

VALENCIA, marzo 15.— (SE).—Ha hecho explosión una bomba de gran potencia en la casa del alcalde de Alcocer. El artefacto fué depositado en la ventana de la habitación donde duerme el alcalde, causando grandes desperfectos en la ventana y en el mobiliario. No hubo desgracias, pues el alcalde, temeroso de que hubiera cualquier atentado, hace días que dormía en el piso superior de dicha casa. Parece que el atentado se debe a que dicha autoridad municipal contribuyó grandemente a la detención de los complicados en las explosiones de bombas de Alfarfar.

CONFERENCIA DEL SECRETARIO DEL FOMENTO DEL TRABAJO

MADRID, marzo 15. (WP).—El secretario del Fomento del Trabajo Nacional de Barcelona, señor Pedro Cual, ha dado una conferencia en el Instituto de Ingenieros sobre el tema «Los técnicos ante el problema de ordenación económica».

SEVILLA, marzo 15. (WP).—Trece cofradías han tomado el acuerdo de salir en las procesiones de Semana Santa.

Tres de las cofradías lo harán el Domingo de Ramos, otras tres el Jueves Santo, tres la madrugada del Viernes y las cuatro restantes el Viernes Santo.

Nuevamente ha sido operado el "Algabeño"

Trece cofradías tomarán parte en las procesiones de Semana Santa, en Sevilla

MALAGA, marzo 15. (WP).—Se le ha practicado una nueva operación al torero Algabeño para extraerle una bala que se le había alojado en el homoplato. El hermano de Algabeño se halla fuera de peligro.

Algabeño y su hermano fueron heridos días pasados por un comunista.

CONFERENCIA DEL SECRETARIO DEL FOMENTO DEL TRABAJO

MADRID, marzo 15. (WP).—El secretario del Fomento del Trabajo Nacional de Barcelona, señor Pedro Cual, ha dado una conferencia en el Instituto de Ingenieros sobre el tema «Los técnicos ante el problema de ordenación económica».

SEVILLA, marzo 15. (WP).—Trece cofradías han tomado el acuerdo de salir en las procesiones de Semana Santa.

Tres de las cofradías lo harán el Domingo de Ramos, otras tres el Jueves Santo, tres la madrugada del Viernes y las cuatro restantes el Viernes Santo.

Royo Villanova cree que el fascismo o el comunismo causarían una guerra civil y la intervención extranjera

Cree que las derechas poseen bastante juicio y energía para gobernar por sí solas, pero no en los actuales momentos por constituir la única fuerza importante como reserva

Salamanca, Marzo 15 (SE.)—«La Gaceta Regional» publica unas declaraciones del señor Royo Villanova en las que dice que no creía en el movimiento revolucionario socialista, porque lo anunciado nunca se lleva a cabo.

Frente al Estatuto vasco adoptará igual actitud que cuando el Estatuto catalán, y respecto a los haberes del Clero cree que se aprobará el proyecto de la minoría agraria. Si no se quiere utilizar los servicios de los sacerdotes, se les debe abonar, por tener derecho a ello, el sueldo que les pertenece como se ha hecho con otros funcionarios, pasándolos a la situación de pasivos.

No cree en el triunfo del fascismo ni del comunismo, creyendo que puede llegarse a una guerra intestina que pudiera terminar con una intervención extranjera.

La desmoralización de España estriba no en la falta de hombres, sino en la falta de apoyo mutuo.

Elogia a Gil Robles, al que considera como figura preeminente, y tiene confianza en él si los grupos parlamentarios de derecha le prestan la colaboración debida.

Finalmente dijo que creía que las derechas podían gobernar por sí solas por tener suficiente juicio y energía; pero en los actuales momentos no deben gobernar, por ser la única fuerza importante de reserva, siendo su misión la de esperar a que se agoten los demás grupos.

ARAGON DEFENDERA A TODO TRANCE EL REGIMEN AUTONOMICO DE LA CONFEDERACION HIDROGRAFICA DEL EBRO

ZARAGOZA, Marzo 15 (SE)—En toda la región aragonesa se ha producido un formidable movimiento de opinión que se apresta a defender con toda energía el régimen autonómico de la Confederación Hidrográfica del Ebro frente a las pretensiones divisionistas de la Generalidad de Cataluña.

Se han enviado telegramas en ese sentido al Gobierno, y seguramente la cuestión la planteará en el Parlamento el diputado popular agrario señor Guallar.

EL EMPRESTITO MUNICIPAL

SANTANDER, Marzo 15. (SE.)—El recuento de los votos del referéndum hecho en la ciudad para un empréstito municipal de cuatro millones de pesetas arroja un resultado satisfactorio. Se espera que el ministro de Hacienda apruebe el empréstito para realizar las obras que la ciudad necesita.

Royo Villanova

De resultas de la exposición, el ayuntamiento de Sevilla está pasando por aguda crisis

Presidida por el diestro Juan Belmonte, una comisión de los criadores de reses bravas, solicitó del ministro de Gobernación que medie con la Unión de Ganaderos en el conflicto existente

MADRID, marzo 15. (WP).—El gobierno pretende ignorar la noticia que ha circulado hoy en Francia, según la cual el Gobierno de Doumergue tiene el propósito de designar a un diplomático de carrera para que represente a Francia cerca del Gobierno de la Generalidad de Cataluña.

La información francesa está siendo objeto de muchos comentarios en esta capital.

COLECCION DE LIBROS PARA LA CASA DE ESPAÑA EN NIZA

MADRID, marzo 15. (WP).—El cónsul español en Niza ha comunicado al Gobierno que ha hecho entrega de una colección de libros españoles a la Casa de España de aquella población, en cumplimiento del encargo que se le había hecho.

EL AYUNTAMIENTO DE SEVILLA EN SITUACION PRECARIA

MADRID, marzo 15. (WP).—Una comisión de Sevilla, al frente de la cual figuraban el Alcalde, los concejales y los diputados a Cortes por aquella circunscripción, visitó hoy al ministro de la Gobernación, señor Salazar Alonso, para pedirle que gestione cerca del Gobierno algún auxilio para el Ayuntamiento de Sevilla que está atravesando una situación muy crítica como resultado de la celebración de la Exposición Ibero-Americana.

EL PLEITO ENTRE LAS SOCIEDADES DE CRIADORES DE RESES BRAVAS

MADRID, marzo 15. (WP).— Una comisión de criadores de reses bravas, a la que acompañaba el diestro Juan Belmonte, ha pedido al ministro de la Gobernación, Salazar Alonso, que intervenga cerca de la Unión de Ganaderos para resolver el pleito que existe entre ambas sociedades.

DOSCIENTAS PISTOLAS Y CIEN ESCOPETAS AL MAR

CADIZ, marzo 15.—(SE).—Se arrojarán al mar, fuera del puerto, las armas recogidas en la provincia en los pasados sucesos. Son 200 pistolas y cien escopetas.

El Dr. García Trelles, médico mejicano, ensalza las casas de salud de los Centros Regionales

«Nosotros—dice el distinguido visitante—también tenemos nuestros problemas; pero los médicos de todo el mundo hemos de grabar en el corazón «abnegación, cooperación, fraternidad»

En la noche de ayer y ante numerosa concurrencia, el conocido médico doctor Salvador García Trelles pronunció una interesantísima conferencia en la casa de salud de la Asociación de Dependientes, sobre «El concepto de la Nefrosis. Un caso-curación».

Al terminar su magna conferencia el distinguido doctor, algunos de los concurrentes le dirigieron diversas preguntas, relacionadas con su profesión, a las que el doctor García Trelles contestó de manera explícita y amable. He aquí su charla post-conferencia, que hemos tomado taquigráficamente por considerarla de gran interés:

«El Departamento de Salubridad Pública de México, el Sanatorio Español y la Sociedad de Tisiología, me hicieron el alto honor de nombrarme su representante, ante el V Congreso Médico Pan-americano que el sábado próximo tocará a esta isla llena de encantos, antes apacible y que ahora vive días de inquietud y de dolor, como casi todos los países del mundo.

Mis actividades en México no son políticas. Soy un profesional que dedico mi vida entera, con gran satisfacción, al estudio de los hospitales y la clientela, con la esperanza de mejorar mis conocimientos y lograr ser más útil a mis enfermos.

EL GOBIERNO Y LA SALUD PUBLICA

En México el Gobierno ha construído, adaptado y dotado a nuestros hospitales de todo lo necesario sin escatimar gastos, esfuerzos, y aun con sacrificio, los centros benéficos más adaptables a las exigencias científicas dependen de Beneficencia Pública.

Nosotros también tenemos nuestros problemas médicos, por exceso de producción—más de 200 médicos anuales—falta de demanda por exceso de Beneficencia Pública, conglomeración de éstos en la capital de la República, escasez en los estados y distritos, acaparamiento de empleos, etc. Pero los médicos de cualquier parte del mundo, debemos gravar en nuestro corazón en letras imborrables: «Abnegación, Cooperación, Fraternidad».

FALTA DE CONTROL

El médico casi siempre vive en la opulencia y muere pobre, por falta de educación y preparación a la realidad; por eso es frecuente ver médicos ancianos sin lo necesario para vivir, siendo ellos cabeza de familia, pues él y sus hijos supieron gastar lo que él ganó.

Este cree que el médico que fué su discípulo y que ocupa algún puesto elevado en una Institución Benefica, tiene obligación de ayudarle nombrándolo medico de alguna de sus dependencias, y como a veces no lo consigue, lo considera ingrato, se decepciona de la profesión y recomienda a sus hijos que sigan cualquier carrera, menos la de médico.

Ojalá que este país joven, que recibe emigrantes, meditara lo que éstos hacen: trabajar, agruparse, mejorar la educación de sus hijos, sosteniendo escuelas nocturnas, formar instituciones benéficas para mejorar la salud de sus coasociados, como las que he tenido el placer y satisfacción de admirar, «La Benefica», «La Covadonga», «La Purisima Concepción», «Concepción Arenal» y «Nuestra Señora de la Candelaria». En todas ellas he visto adaptación, dotación, organización y personal médico suficiente y competente; reciben tanto sus presidentes, los directores médicos, personal médico y administrativo, mis agradecimientos por la acogida tan cordial e inmerecida.

Es verdad que tengo el nombramiento de Profesor de Patología Interna en la Facultad de Medicina de México, pero de ello no tengo más que el nombre y agradecimiento a los alumnos, porque ellos son los que nombran sus profesores, discutiéndolos en sus sociedades para que esa proposición pase a la Sociedad de Médicos de la Facultad y a su vez a la Universidad para que se le nombre; repito, para ellos también mis recuerdos en estos momentos.

GRATITUD

Al señor don Jesús Pérez Cabo, Presidente del Centro Gallego, mis agradecimientos muy sinceros por haber abandonado sus múltiples obligaciones al acompañarme en estos días, desgraciadamente tan cortos que pasaré en Cuba; pero los que llevo han sido suficientes para haber dejado en mi corazón un profundo afecto para los médicos cubanos.

En este momento comparto las ideas del muy ilustre doctor Serafín Sabucedo Varela, expresadas en su discurso inaugural del Centro Gallego: que la asociación, la unión, la honradez, la actividad y el trabajo, engendran felicidad, bienandanza y afectos».

Los moros rebeldes se han quedado sin su último caudillo

RABAT, Marzo 15. (AP).—Parece que tropas francesas, después de haber librado sangrientas batallas contra los marroquíes, han logrado debilitar la resistencia de las cábilas que siguen.

Espérase que como resultado de la rendición del Sultán Azul, Merebbi Rebbo, así llamado por ser azul el color de su bandera de combate, las tribus abandonen todo intento de continuar la guerra.

El Sultán Azul soñaba con arrojar a los cristianos de Marruecos con la ayuda del Ejército que había reclutado últimamente. Se trata del último caudillo de los disidentes y aspiró al Sultanato a la muerte de su padre El Hiba, a quien el general francés derrotó en Marrajech en 1912. El Sultán Azul trataba de que su padre fuera venerado como hombre milagroso que prometía a los guerreros la invulnerabilidad contra las balas de los cristianos.

Muerto de un tiro un alférez del acorazado "Jaime I" y herido un auxiliar artillero, en los ejercicios que se efectuaron en Ferrol

Un conocido mendigo, al que se daba por fallecido en el pueblecito gallego de Jubia, publicándose incluso notas necrológicas, apareció vivo y sano, sin haberse enterado de su muerte, por lo que las autoridades dispondrán la autopsia al cadáver inhumado

NOTICIAS DE GALICIA)

EL FERROL, marzo 15. (SE).—Ocurrió en la playa de Doniños una sensible desgracia, que costó la vida a un alférez de navío y resultó herido un auxiliar segundo de Artillería de la Armada.

Por la mañana habían salido de El Ferrol para dicha playa, con objeto de efectuar en ella ejercicios de tiro al blanco, fuerzas de marinería de la dotación del acorazado «Jaime I», al mando del tercer comandante de dicho buque, capitán de corbeta, don Isidro Sainz Corratge.

Primeramente las fuerzas realizaron ejercicios de ametralladoras, y a continuación los oficiales y clases lo hicieron de pistola.

Cuando se efectuaban estos últimos ejercicios y con enorme sorpresa de cuantos en ellos tomaban parte, resultaron heridos el alférez de navío don Jacobo Pedrosa Fontenla, y el auxiliar segundo de Artillería don Luis Coello Giron.

Al señor Pedrosa se le vió dar algunos pasos, tambaleándose, y luego caer a tierra.

En su auxilio acudió rápidamente el personal de Sanidad de a bordo y los compañeros, pero sus esfuerzos resultaron infructuosos, pues el referido alférez era cadáver.

Otros auxiliaron al señor Coello Giron, que afortunadamente la herida que sufre no es de gravedad.

Inmediatamente se dió cuenta de lo ocurrido al vicealmirante jefe de la Base naval principal de El Ferrol.

En un coche ambulancia del Hospital de Marina fueron trasladados ambos a dicho establecimiento, en el que los facultativos de guardia comprobaron la muerte del señor Pedrosa Fontenla, producida de un balazo habiendo penetrado el proyectil por el hipocondrio izquierdo, sin tener orificio de salida.

El señor Coello Girón fué asistido de otra herida, por arma de fuego, con orificio de entrada en la axila derecha y de salida, cerca de la columna vertebral. Su estado fué calificado de pronóstico reservado.

El alférez de navío, señor Pedrosa, era natural de El Ferrol, soltero, de 24 años de edad, hijo del director del Hospital de Marina, coronel médico don Jacobo Pedrosa Pérez.

El señor Coello Giron es natural de Valencia, casado, de 30 años de edad.

TODOS LE CREIAN ENTERRADO Y EL NO SE HABIA DADO CUENTA DE SU SEPELIO

EL FERROL, marzo 15. (SE).—El día 10 de febrero recibió sepultura en Jubia (Naron) el cadáver de un mendigo, y todo el mundo creyó se trataba del cuerpo de José Rodríguez Sardiña.

Ahora resulta que dicho individuo vive, y tiene su domicilio en la calle de Insua, gozando de perfecta salud, sin haberse enterado de su sepelio.

Como decimos, autoridades, otras personas y la prensa le dieron por muerto y quizá alguien llegó a publicar una sentida nota necrológica.

La Justicia intervendrá nuevamente para aclarar el asunto y descubrir el misterio del enterrado, y se dice que para ello será exhumado el cadáver.

Son muchos los comentarios a que dá lugar esta resurrección.

MARINEROS SALVADOS

LA GUARDIA, marzo 15. (SE).—Hízose a la mar el buque de pesca portugués, del puerto de Ancora, que se hallaba aquí de arribada y se dedica a la pesca del abadejo, «Sra. de Fátima 2a.»

A poco de salir del puerto, una fuerte ráfaga del viento reinante, hizo volcar la embarcación yéndose al agua sus seis tripulantes, de los que era patrón Manuel José de Oliveira.

Al darse cuenta del suceso, salieron en socorro de los náufragos cuatro gamelas y la motora «San José», que se hallaba en puerto, consiguiendo salvar los náufragos y remolcar al puerto, perdiéndose los aparejos de pesca.

Los náufragos, una vez en tierra, fueron perfectamente atendidos por los marineros guardeses, que se disputaban tal honor, prodigándoles cuidados y facilitándoles ropas de vestir y con qué abrigarse, y hospedaje.

VIGO, marzo 15. (SE).—La Guardia Civil que presta servicio en el Banco de España ha detenido a Mariano Guemes Fernández, desertor por tres veces de la Marina de guerra.

El detenido confesó que en unión de otros dos individuos, llegados de fuera hace unos días, pensaban asaltar el Banco de España.

Mariano fué detenido en el primer piso del Banco, a donde subió a pretexto de pedir limosna; pero su verdadero objeto era estudiar el sitio para efectuar el asalto.

BILLETES BRASILEÑOS FALSOS

VIGO, marzo 15. (SE).En una casa de banca de las cercanías del puerto se presentó un individuo, que cambió 500.000 reis en billetes de Banco brasileños. Más tarde la Casa llevó los billetes a un establecimiento bancario, advirtiéndose entonces que estaban falsificados, pues se trataba de billetes de 50.000 reis, a los cuales se les había añadido un cero y hecho otras correcciones en el texto y en los dibujos con extrema habilidad. La Policía ha detenido al sujeto que llevó los billetes a la Casa de banca. Este se llama José Cornide Méndez, de veintiseis años, natural de La Coruña.

Además del dinero producto de la operación, se le han encontrado seis billetes de 50.000 reis, veinte de 100.000 reis y diez y nueve de 200.000 reis, todos brasileños y legítimos, y seis billetes falsificados en igual forma que los cambiados. También se le ocupó una importante cantidad de dinero español legítimo.

La huelga de las Artes Gráficas, en Madrid ya terminó

Los conflictos obreros son los únicos incidentes que perturban la tranquilidad

MADRID, marzo 15. (WP).—Ha quedado resuelta la huelga de las Artes Gráficas madrileñas, reintegrándose al trabajo todos los obreros.

También se halla en vías de solución las huelgas de los ramos de construcción y metalurgia.

Según los informes del Gobierno, de no existir estos paros en Madrid, España atravesaría ahora los momentos más tranquilos desde que se instauró la República.

SALAZAR ALONSO GESTIONA LA SOLUCION DE LAS HUELGAS

MADRID, marzo 15. (AP).—El ministro de la Gobernación, señor Salvador Alonso, continuó esta mañana sus conferencias con los representantes de los obreros del gremio de construcción, que se hallan en huelga, sin lograr que se llegara a un acuerdo que permitiera poner fín al conflicto.

Reina completa tranquilidad en Madrid y las noticias de provincias son igualmente alentadoras.

Saturnos
MAS CÓMODOS QUE LOS CALZONCILLOS
LA ROPA INTERIOR MODERNA
Etiqueta verde 0.60 cts — Etiqueta blanca 0.75 cts.

Castigo para los culpables de la desaparición de 1.500 números del diario El Debate

Se impusieron multas de diez mil pesetas a un representante patronal y a otro obrero por empelar un lenguaje impropio durante la entrevista que tuvieron con el ministro del Trabajo

MADRID, marzo 15.— (AP).—El Gobierno ha denunciado al fiscal un editorial del periódico «El Socialista» que contiene una franca excitación a las masas obreras a que desacaten la autoridad del gabinete y se pronuncien en franca rebelión.

LA DESAPARICION DE EJEMPLARES DE «EL DEBATE»

MADRID, marzo 15.— (AP).—El ministro de Comunicaciones señor Cid, de filiación agraria, ha anunciado que abrirá una investigación con el objeto de averiguar la desaparición de 1.500 ejemplares del periódico «El Debate» de Madrid que se despacharon para Valladolid.

Agregó que los funcionarios de Correos que resulten responsables de esa sustracción de correspondencia además de ser expulsados del Cuerpo serán severamente castigados.

ESTADELLA NO DIMITIRA LA CARTERA DEL TRABAJO

MADRID, marzo 15.— (AP).—El ministro del Trabajo, señor Estadella, ha desmentido las noticias propagadas por parte de la prensa, en sentido de que se proponía dimitir como resultado de los incidentes que se han registrado durante las recientes huelgas.

MULTAS A UN REPRESENTANTE PATRONAL Y A OTRO OBRERO

MADRID, marzo 15.— (AP).—El Gobierno ha impuesto multas al secretario Baixetras de la Asociación de Patronos y a Gómez Román, delegado del Sindicato de maestros pintores, porque en una discusión que sostuvieron en el ministerio del Trabajo durante las negociaciones para el arreglo de la huelga del ramo de construcciones emplearon un lenguaje impropio de ese lugar.

La multa impuesta a cada uno de los disputantes es de diez mil pesetas.

Las costas de Galicia sufren gran temporal

Los autores de la muerte del estudiante de Medicina, Abella, han sido detenidos

VALLADOLID, marzo 15. (WP).—La policía ha detenido a un estudiante de Medicina y a un maestro nacional por considerarles complicados en el asesinato del estudiante de Medicina Abella, ocurrido en los momentos en que este salía de un mitin de la Falange española.

TEMPORALES EN LA COSTA GALLEGA

VIGO, marzo 15. (WP).—Reina un fuerte temporal en esta costa.

Con este motivo han entrado hoy en el puerto numerosos buques de arribada forzosa.

ROBO A JUANA QUINTAS

Juana Quintas Gómez, vecina de una caseta que existe en Prado y Refugio, dió cuenta a la policía, que de dicho lugar le habían sustraído 32 cortes de vestidos, que aprecia en la suma de 300 pesos.

En córdoba ha abortado una audaz evasión

El ministro de Estado, Pita Romero, conferenció con el ex embajador en el Quirinal

CORDOBA, marzo 15. (AP).—Los funcionarios de la cárcel de esta ciudad frustraron hoy la evasión de varios presos, los cuales han sido encerrados en celdas especiales.

Los reclusos que habían preparado la fuga lograron romper las barras de hierro de una ventana, utilizando seguetas, que amigos suyos les proporcionaron.

CONFERENCIA PITA ROMERO CON EL EX-EMBAJADOR ALOMAR

MADRID, marzo 15. ((AP.)—El ministro de Estado, señor Pita Romero, celebró hoy una extensa conferencia con el señor Gabriel Alomar ex-embajador de España cerca del Quirinal.

También conferenció Pita Romero con el Encargado de Negocios de Bolivia.

«INFORMACIONES» CAMBIO DE DUEÑO, PERO NO DE POLITICA

MADRID, marzo 15.— (AP).—Se anunció hoy que el periódico «Informaciones» de esta capital es propiedad desde hace días de Juan Pujol y de un grupo de amigos, pero que no alterará su política.

VIDA ESPAÑOLA

El problema del orden

Por X X

—Y ahora qué?

—Ahora que ya será más fácil encontrar trabajo, no?

Le hacemos la pregunta a un pobre obrero amigo que lleva ya dos años en peregrinación de pueblo en pueblo, hoy con ocupación y mañana sin ella. No es la excepción, por desgracia, no hace falta que se diga. Desde la instauración de la república y por desgracia también, ya se ha dicho muchas veces que este es espectáculo de todos los instantes.

—¿Será ya más fácil, no?

Y el obrero nos mira con asombro.

Ciertamente que es necia la pregunta. Nosotros estamos viendo diariamente esta tragedia de los sin trabajo, sin necesidad de salir de nuestra casa. A ella acuden de contínuo, y a ella llaman también como mendigos en busca de una limosna.

—Ya ven ustedes, nos dicen—no tenemos más remedio que robar o pedir, y preferimos pedir.

Y a continuación nos cuentan, casi casi por regla general, la misma historia de lástimas, de desesperaciones y de buscas.

—Yo ya vengo andando desde Barcelona—dice uno.

—Yo salí hace ocho días de mi casa, y a ella vuelvo otra vez, vencido y roto, sin la menor esperanza que poderle llevar a mi familia.

Y todas las historias son así.

Pero y entonces qué ocurre? Una de las razones principales por las que ansiábamos todos que renunciaran definitivamente los socialistas a su participación en el gobierno, o se les echara de él, era esta de la crisis de trabajo. Ha sido la política socialista la causa fundamental de nuestra crisis; lo ha sido por lo que hizo; lo ha sido por lo que prometió; lo ha sido principalmente por lo que ha dejado hacer... Esto afirmábamos todos, y no obstante los reflejos que la crisis mundial tiene en España, ésta es la realidad desoladora.

Pero y entonces, qué ocurre? Ya fueron expulsados del gobierno los grandes perturbadores de la economía nacional, y no sólo la crisis continúa sino que se intensifica. Falló o está fallando la esperanza en el gobierno de Lerroux en lo que atañe a este punto. Continúan los efectos. Nadie ha querido reparar aún en que todo ello se debe a que también las causas continúan. Los socialistas no perturban ya desde lo alto del poder, pero perturban desde sus periódicos anunciando la revolución, perturban en sus mítines amenazando con la revolución, perturban en sus centros organizando la revolución y perturban sobre todo con la difusión constante de noticias, hechas por ellos a veces y a veces por los contrarios, acerca de los constantes alijos de armas que se dice realizan lo mismo en la frontera que en la costa.

De este modo persiste la inquietud; pero persiste asimismo con las contínuas algaradas que provocan, que muy frecuentemente cuestan sangre y persiste sobre todo con el mantenimiento intangible de varias de las leyes sociales fabricadas por ellos, y que so la capa de favorecer al trabajador, en lo que parece de justicia reducen a su mínima expresión las posibilidades de encontrar trabajo.

Ninguno de estos dos puntos ha tocado todavía el gobierno de Lerroux. Para abordarlos con éxito se necesitan dos cosas que por desgracia ya escasean mucho: arriba más energía y abajo más sensatez.

VARIOS PROCESADOS

Por el Juez de Instrucción de la Sección Seyunda, se dictó ayer los sifuientes autos de procesamiento.

Julio López Pérez, por robo flagrante, con fianza de mil pesos; Manuel García Fernández, por robo, con fianza de 3.000 pesos y Raimundo Núñez Acosta, por igual delito, excluído.

Constituirán el partido de la izquierda

El ex primer ministro Azaña anunció ayer que el día 24 se realizarán sus anhelos

MADRID, marzo 15. (WP).—El ex-primer ministro Manuel Azaña que aún antes de abandonar el poder gestionaba la formación de un partido de izquierdas con la intención de que se le nombrara jefe del mismo, ha anunciado hoy que el 24 de este mes quedaba constituído al fín esa agrupación.

Agregó Azaña que formarán parte del nuevo partido izquierdista diputados de Acción Republicana, de la Orga y del partido Radical socialista, y que además se aceptará a otros que quieran sumarse al mismo.

Después de una reunión que celebraron hoy los jefes de los grupos izquierdistas que están gestionando la formación del citado partido, el ex-ministro de la Gobernación, señor Casares Quiroga declaró a los representantes de la prensa que disolverá la Orga con el objeto de que los diputados que la integran ingresen en el partido republicano de izquierda.

M.E.C.D. 2016

CARNERA Y MAX BAER EN JUNIO 14

HISPANO Y FERROVIARIO EN EL PRIMER MATCH DE LA VUELTA FINAL

SPORTS DIARIO DE LA MARINA SPORTS

PAGINA DOCE LA HABANA, VIERNES, 16 DE MARZO DE 1934 AÑO CII

TOPICOS Futbolísticos

—Carta del Sr. Manuel Vila.
—Se jugará en «La Tropical».
—Fiesta del P. Fernández.

Nuestro particular y viejo amigo Manuel Vila Otero, que actualmente desempeña el puesto de Secretario en la Federación de Futbol de la Habana, ha tenido la gentileza de contestarnos las interrogaciones que ayer hacíamos en esta misma sección con la siguiente carta:

«Marzo 15 de 1934.—Sr. Pedro Fernández Alonso.

«Diario de la Marina.

Ciudad.

Muy señor mío:—

Por la presente tengo el gusto de referirme a su crónica publicada con esta fecha en su tan leída sección «TOPICOS FUTBOLISTICOS», y mucho me llama la atención pregunte cuál es el Campo en que corresponde jugar el próximo Domingo, por cuanto según tengo entendido, esta Federación al comienzo del Campeonato que se está celebrando envió a todos los cronistas balompédicos, un Schedule de los partidos y en el lugar que le coresponde jugar.

Ahora bien, como no estoy en la seguridad de que dicho Sschedule, fué enviado a Ud. en su oportunidad tengo el gusto de acompañarle con la presente una copia del mismo, aprobado por esta Federación antes de empezar el Campeonato que se está celebrando.

Aprovechamos la oportunidad para repetirnos de Ud., muy atentamente.

FEDERACION DE FUTBOL DE LA HABANA
M. VILA. Secretario.

Debo informar antes que nada al Secretario de la Federación que no recordamos haber recibido cshedule alguno del Campeonato, pués de haberlo recibido, seguramente lo tendríamos en nuestro archivo. Gracias por el envío que me hace de una copia, y la cual conservaré para no incurrir nuevamente en preguntas como la que ayer hicimos con la mejor buena voluntad de tener bien informados a nuestros lectores.

Lo que si recordamos bien es que antes de comenzar el Campeonato actual, el Comité Directivo de la Federación de Futbol de la Habana acodó celebrar los partidos de esa justa alternativamente, es decir un domingo en el «Campo Cerveza Polar», y otro en el Stadium Cerveza Tropical. Pero ahora que tenemos el schedule en nuestro poder vemos que a la hora de poner el nombre de los campos en el schedule o programa de juegos, no prevaleció el acuerdo adoptado, sino otro, pués en la forma que se ha hecho hay en cada vuelta tres juegos en el estadio de don Julio Blanco Herrera y dos en el del Dr. Sierra.

De manera que ya lo sabe la afición, los juegos del próximo domingo no toca jugarlos en el «Campo Cerveza Polar», sino en el Stadium Cerveza Tropical.

Muy animada la junta general, con carácter extraordinaria, celebrada anoche en el Deportivo Hispano América. Alguien muy gráficamente dijo que parecía un día de difuntos, pues viejos hispanófilos a los que hacía muchísimo tiempo que no se les veía la cara, **resucitaron.**

Hasta después de las doce de la noche se estuvo laborando, acordándose entonces prorrogar la reunión para continuarla el jueves, día que se tratará sobre el basket ball, que anoche el asunto del fútbol casi se cogió todo el tiempo.

Como adelanto de lo allí tratado se puede decir que el Hispano volverá a tener su «Ruñidera», aquel equipito que tanto dió que hacer y que tanto revolucionó el ambiente balompédico.

Y entre otras muchas cosas, las cuales pasamos por alto porque nos falta espacio y tiempo, diremos que se acordó ofrecer una comida de despedida de su vida de soltero a Bernardino Míguez, el famoso «Tanque» de la época de oro del balompié, que próximamente va a contraer matrimonio.

Para el día 17 de este mes y en sus elegantes salones del Club Deportivo P. Fernández, en los que siempre viven la alegría y el entusiasmo, tendrá lugar una gran fiesta en honor de Momo.

Esa juventud jovial, en la que se encuentran anidados el amor y el entusiasmo hacia su Club inundará ese día, los salones de Baratillo 1 altos.

Unas mujercitas angelicales y de alma soñadora, de dulces miradas y alegres sonrisas, darán a esos salones un aspecto de un vergel humano, en donde aspiraremos un rico y embriagador perfume.

La sección de Recreo y Adorno, tendrá ocasión de lucir sus habilidades artistícas y de hacer un exponente de sus entusiasmos, haciendo que el Club de los «pepeleros» triunfe en esta ocasión y una un triunfo más a los ya conquistados.

El domingo jugaron en los terrenos del Lawton el equipo representativo de esta sociedad y el Deportivo Comercio».

El partido resultó interesante como lo demuestra el score.

El Comercio jugó con diez jugadores, algunos de sus equipiers se fueron de carnaval por lo que en sus líneas aparecieron algunos viejos y algunos novatos.

Dominó los dos tiempos el Lawton pero debido al embrollo de sus jugadores y a la buena actuación del portero del «Comercio» no pudieron sacar producto.

Como fueron los goals:

En un saque de out del «Comercio» Blanco se hace del balón y dribla a medios y a defensas marcando el primer goal para el «Comercio» y así termina el primer tiempo.

En el segundo tiempo con un avance del ala izquierda del Lawton que es lo mejor que tienen, el defensa del «Comercio» da mano dentro del arca de los sustos que el árbitro castiga con la pena máxima anotando el Lawton el goal del empate de penalty y así termina el interesante partido que se distinguió por el gran deportivismo que se demostró por ambas partes.

El «Comercio ha quedado muy agradecido del trato recibido en el Lawton tanto de los jugadores como de los fanáticos, por lo que desea jugar otro partido para definir el empate.

PITCHEARA MUNGO A LOS GIGANTES EN EL JUEGO DEL DIA 19

Casey Stengel se propone probar a Bill Terry que el team Dodger está aun en la Liga.

ORLANDO, Fla., Marzo 15. (A.P.).—Aun cuando la temperatura inestable no les ha permitido trabajar como es debido en el entrenamiento, Casey Stengel, manager de los Dodgers de Brooklyn, se encuentra bastante satisfecho y convencido de que cuando sus muchachos se enfrenten con los Gigantes el próximo día 19, en Miami, celebrando su primer desafío de exhibición de la temporada, harán una brillante impresión.

Stengel ha estado muy atareado en etsos días, dedicando preferente atención a los pitchers, de los cuales se propone sacar cuatro regular de empuje que actúen en la season con mayor efectividad que el año pasado.

Por lo pronto, Stengel ha comenzado por afirmar que Terry sabrá muy pronto que «los Dodgers están aún en la Liga Nacional», así como que Van Lingle Mungo, escogido para pitchear a los Gigants el próximo día 19, contnuará la racha de triunfos de 1933, pitcheándoles otro brillante desafío. Casey no tiene seguridad de que su primer catcher, Signer Alfonso López, figure detrás del home plate en ese desafío, ya que el club no ha podido llegar a un acuerdo con él, a pesar de los numerosos esfuerzos que han venido realizando, pero tiene la impresión de que Clyde Sukeforth, que cubrirá su posición, trabajará a las mil maravillas. Sukeforth se ha presentado este año en excelentes condiciones y parece dispuesto a sostener su puesto en el team brindándole buena batalla al latino López

Los Dodgers practicaron fébrilmente hoy, demostrando enorme velocidad en sus jugadas defensivas. Al terminarse el entrenamiento del equipo el manager Stengel tuvo el siguiente comentario:

«¿Qué les parece mi infield?», recordando que Leslie, Cuccinell, Strip y Jordan se habian comportado en sus prácticas con mayor precisión que un coro de los Follies de Ziegfield. «Creo que este año no habrá otro mejor en la Liga Nacional.»»

En esto, señores, Casey Stengel no exagera. Efectivamente, sus hombres se mueven con asombrosa efectividad y parecen altamente compenetrados. Leslio es una verdadera muralla en la inicial, y Jordan y Cuccinello forman una de las mejores combinaciones de doble plays del circuito.

Casey, incidentalmente, ha tenido noticias hoy del cutfielder Hack Wilson, quien ha escrito manifestando que marcha rápidamente hacia Orlando para negociar personalmente su contrato de 1934. De López no se sabe nada nuevo. El veterano receptor insite en que le abonen el mismo contrato de 1932.

CONVOCAN PARA LA JUSTA DE TENNIS DE LOS VETERANOS

La competencia, bien organizada por la Asociación Nacional dará comienzo el próximo 24.

La Asociación Nacional de Tennis, tratando de entrar en pronta acción, nos ha enviado para su publicación las convocatorias correspondientes a su campeonato de veteranos, que comenzará el próximo día 24 en los courts que oportunamente se señalarán.

Véase a continuación la Convocatoria para el Campeonato de «Veteranos», 1934:

Por la presente se convoca al campeonato de «Veteranos» para el año 1934 con las bases que se acompañan.

Este campeonato dará comienzo el día 24 de marzo a las 3 p. m. en los courts que en su oportunidad designe el referee.

Las inscripciones quedarán cerradas el día 22 a las 6 p. m., celebrándose el sorteo ese mismo día a las 8 y media p. m.

Las inscripciones serán dirigidas al Secretario de esta Asociación en el Almendares Tennis Club. Será requisito indispensable ser socio de esta Asociación, o séase, haber abonado la cuota correspondiente al año 1934 y acompañar las inscripciones con la cuota correspondiente.

La cuota de inscripción será de un peso por persona y por evento en que se inscriba.

Las bolas que se usarán en este campeonato serán «Dunlop».

Queda designado como referee para este campeonato el señor Baltasar Alvarez.

«Asociación Nacional de Tennis de Cuba».—**Baltasar Alvarez,** Secretario.

CAMPEONATO DE «VETERANOS»
BASES

1a.—Este campeonato de tennis será por eliminación y en él se discutirán los títulos de campeones de Veteranos en los eventos de singles y dobles.

2a.—Para poder competir en este campeonato será necesario ser socio de la Asociación Nacional de Tennis de Cuba y haber abonado la cuota del año en curso.

3a.—Percibirán premios apropiados los triunfadores y finalistas de cada evento.

4a.—Todos los matches serán de tres-dos sets.

5a.—Los matches se jugarán los sábados y domingos, así como días festivos, si los hubiere.

6a.—Los matches se jugarán en los courts señalados por el Comité de Campeonatos de esta Asociación en su oportunidad.

7a.—Se jugará este Campeonato con las bolas especificadas en la Convocatoria y siempre tendrá que ser con bolas aprobadas por esta Asociación.

8a.—La cuota de inscripción es la que se indica en la Convocatoria.

9a.—Este Campeonato se regirá por las reglas de tennis internacionales y por el reglamento de torneos de la U. S. L. T. A.

10a.—El referee para este Campeonato resolverá todos los asuntos pertinentes a su cargo.

«Comité de Campeonatos»

LAS PRACTICAS DE AYER EN EL ORIENTAL PARK

Ayer salió por primera vez a la pista la potranca Happy Wonder, ejemplar nacido en Cuba, hija de Happy Go-Lucky. Fué ese el trabajo inicial de su vida y negoció tres furlongs en 39 segundos, que es una marca aceptable para un ejemplar que jamás ha corrido, teniendo en cuenta que cuando carecen de experiencia los pur sangs se turcen con frecuencia, y hacen piruetas que a veces imposibilita a sus jinetes de conducirlas en línea recta, perdiendo terreno y tiempo.

Entre las prácticas de ayer merecen destacarse las de Unstained, Innisfail y Exception en los tres furlongs, tiempos idénticos de 36 segundos y cuatro quintos; el de Film en la media milla, 48 y tres quintos segundos y de Pantagruel en los seis furlongs de 1 minuto 15 segundos y cuatro quintos.

SE DECIDE MAÑANA EL SEGUNDO LUGAR DE LA LIGA SOCIAL

Las jóvenes estudiantes de la Universidad de So. California, en Los Angeles, han formado un team de polo femenino y están anotando seguidos triunfos en las salidas que han hecho al field. Aquí aparecen las simpáticas chiquitas que no tienen rivales en todos los Estados Unidos.

NOTABLE LUCHA EN LOS SOCIALES POR EL SEGUNDO LUGAR

Ha de registrarse mañana un importante duelo en el field del stadium de La Tropical.

Uno de los mejores encuentros del año de la Liga Social, aun cuando en el mismo no está envuelto el poderoso team de la Asociación Cubana de Beneficencia, ha de darse mañana por la tarde en los terrenos del Stadium de la Cervecería La Tropical entre los equipos de la Whiz y el Deportivo Marianao.

En este solo encuentro se discute el segundo lugar del campeonato invernal recientemente finalizado, y los dos teams, con igual derecho y dotados de equilibrados conjuntos, se disponen a librar interesantísima lucha por su conquista, después de haber terminado empatados en el puesto.

Tanto uno como otro team tienen excelente chance al triunfo. La Whiz cuenta con el mejor pitcher del campeonato social, el siempre efectivo Noa; un infield eficiente qu esabe defender admirablemente a sus hurlers; buen trio de outfielders y un catcher como el Polaco Arredondo, que ha sorprendido a todo el mundo con su brillante labor defensiva detrás del plate.

El Marianao también tiene firmes columnas, siendo una de las más importantes el pitcher Boffill, ganador de ocho encuentros en la temporada, que está seguro de tomarle la medida al conjunto que dirige el entusiasta Tino Argimen.

El match, que como hemos dicho es de excepcional importancia, comenzará a las dos y media de la tarde y es como dinero en mano afirmar que ha de reunir buen contingente de fanáticos en el campo que la popularidad de la cervecería La Tropical ha ayudado a construir Los dos teams están parejos y tienen bonito record en la justa terminada la semana pasada.

Es curioso advertir, además, que en los dos desafíos que celebraron ambos nines durante el campeonato la victoria se mostró pareja, brindando a cada uno un éxito. El choque de mañana, pues, será el decisivo.

Para el sábado entrante se prepara el gran homenaje al team de la Asociación Cubana y este si será un acontecimiento que nos brindará admirable material para «escribir a casa».

SE INICIA ESTA NOCHE LA VUELTA FINAL DEL CAMPEONATO LOCAL JUNIOR DE BASKET BALL

NORRIS WILLIAMS ES EL CAPITAN DEL TEAM YANKEE DE TENNIS

Su designación ha sido acogida con general beneplácito por los relacionados con la Copa Davis.

NEW YORK, marzo 15. (AP).—R. Norris Williams, 2nd, ex-campeón nacional de tennis y uno de los hombres más inteligentes que se han visto en un court, será el capitan del equipo americano de la Copa Davis durante la campaña de 1934.

El nombramiento fué anunciado oficialmente hoy por Walter Merrill Hall, presidente de la Asociación Americana de Lawn Tennis, y por Helcombe Ward, chairman del Comité americano de la Davis Cup.

El nombramiento será admirablemente recibido por los jugadores y oficiales, todos los cuales reconocen en Williams el hombre más capacitado para dirigirles en la próxima intentona del país hacia la conquista del trofeo.

Algunos expertos, comentando la designación hoy, dicen que Williams debió haber sido escogido hace mucho tiempo. Y se inclinan a creer que el nombramiento viene demasiado tarde.

Williams, sin embargo, ha hecho caso omiso al asunto y parece dispuesto a trabajar arduamente a fin de conseguir que la representación americana haga magnífico papel en las competencias de este año.

Williams fué capitán de la Copa Davis desde 1921 a 1925, y fué campeón de singles en 1914 y 1916.

Su primera participación en la Copa Davis tuvo lugar en 1913, derrotando a Charles Dixon, inglés, en los matches de singles. Después, obtuvo otro triunfo en dobles, ligado a Harold Hatkett. Sus éxitos ayudaron al triunfo americano de 3 por 2. Al año siguiente, sin embargo, Australia venció a los Estado Unidos, 3 a 2, y Williams fué vencido en sus dos partidos singles.

Williams será recordado siempre como el hombre que puso término al dominio de Maurice Mc Loughlin, el cometa de California. Destrozando completamente el relampagueante servicio de Mc Loughlin, Williams logró apoderarse del campeonato nacional americano hace veinte años.

Los cuatro mejores quintetos de la Habana, perfectamente practicados y con admirables jugadores, se han de ver envueltos en la lucha.—No puede señalarse un favorito.

HISPANO VS FERROVIARIO EN EL PRIMER TURNO

DETALLES DE LA VUELTA FINAL DEL CAMPEONATO DE BASKET BALL

Esta noche se inicia en el floor del Vedado Tennis Club la vuelta final correspondiente a la zona de la Habana, del campeonato junior de basket ball y se espera por todos los aficionados que los cuatro quintetos que hanclasificado ofrezcan una lucha de verdadero interés.

He aquí los detalles más salientes de la brillante competencia:

CONTENDIENTES: Teléfonos, Ferroviario, Hispano y Católicos.

OBJETO DE LA LUCHA: Decidir la championabilidad local para ir a los finales de la contienda novicia.

LUGAR DE LOS GAMES: Floor del Vedado Tennis Club.

HORA DE COMIENZO: El primer match se iniciará a las 9.10.

OFICIALES: Raúl Canosa, Raúl Argüelles y Paco Brú, Referees; Paco Muñoz, Anotador; Valdés Ortas, Time-Keeper.

PRECIO DE ENTRADA: Diez centavos para todo el mundo.

DIAS DE JUEGOS: Lunes, miércoles y viernes de cada semana.

LO QUE DICEN LOS COATCHES

RAMON AZCARATE, DEL FERROVIARIO: — «Ha de ser una gran lucha. Los cuatro teams tiene su oportunidad, pero yo espero que el triunfo quede nuevamente en el Luyanó».

MANOLO ZAPICO, DEL HISPANO: — «Si el guarding dice la historia, nuestro team tendrá la mejor oportunidad. Creo, sin embargo, que habrá mucha lucha y creo que vamos a mejorar mucho nuestro trabajo de la eliminación para ganar sin susto».

EDUARDO CASAS, DEL TELEFONOS: — «Una gran batalla, pero creo tener el mejor conjunto y he de ganar como lo hice en la vuelta eliminatoria. Ninguno podrá eliminar al Baturro, a Herrerita y a Rubio fácilmente».

EL COACH DE LOS CATOLICOS: — «No estamos muy considerados y clasificamos. Igual sucederá en la vuelta final. Hemos de dar la gran sorpresa. Observen a Trompeta en esta final».

LA OPINION DE «DIARIO DE LA MARINA»

«Hemos de presenciar una de las mejores batallas basketbolísticas de la temporada. Cuatro teams parejos, con sus puntos débiles y fuertes bien repartidos, van a la lucha. Dios quiera que gane el mejor».

(POR DAN)

Olviden hoy todas sus preocupaciones! La Federación Nacional Amateur de basket ball les brinda en el floor del Vedado Tennis el acontecimiento máximo de la temporada y es ésta una oportunidad que no debe desperdiciarse para pasar varias horas agrabilísimas.

En otras palabras, esta noche se inicia la vuelta final del campeonato junior de basket correspondiente a la zona de la Habana, incluyendo cuatro equipos muy equilibrados, y la posibilidad de presenciar dos luchas de verdadero interés es atractivo suficiente para que nadie se quede en casa.

La cita de hoy es en el home de los Marqueses y nadie que se precie de ser buen aficionado al basket ball puede olvidar el lugar de reunion en un día tan agradable como este.

CUATRO TEAMS EQUILIBRADOS

Esto es lo que todos vamos a ver en acción. Cuatro teams equilibrados de empuje, que han ganado su derecho a participar en los finales después de muy efectiva demostración.

Los cuatro, examinados concienzudamente, tienen magnífico chance al triunfo, de ahí que ningún cronista se aventure en comentarios, anticipando el nombre del posible ganador ¿El Ferroviario? Muy bien. Los chicos de Azcarate tienen un magnífico conjunto, disciplinado, con admirable team work y pudieran conquistar el triunfo, pero, nada puede asegurarse. También los Telefonistas están muy bien defendidos y el Hispano posée un grupo de guards que pudieran considerarse los mejores del campeonate.

Debe esperarse una lucha espectacular, interesante, como posiblemente no se dé en la Habana en mucho tiempo, y tratándose de una competencia de tres vueltas, no cabe duda de que ha de triunfar el mejor team.

Los amigos del buen basket están de plácemes y los partidarios de los jugadores de colorido también. En la contienda figurarán players como Tomasito Díaz, Quintela, Mike Iglesias, Chavarry, Manolo Zapico, Neno Medina, Trompeta Mesa, Cardona, Estévez, el Baturro Gutiérrez, Herrerita, Llagosteras, Manteca Cordal y otros que constituyen la flor y nata de nuestro basket novicio en el presente.

El primer game de hoy a las nueve.

LOS TEAMS

En el primer juego de hoy están anunciados para enfrentarse los equipos del Hispano y Ferroviario que en lo que va del año han celebrado cuatro games, con división de honores en los resultados.

Sus probables line ups son:

FERROVIARIO:
Quintela, forward.
Weiss forward.
Tomás Díaz, center.
Mike Iglesias, guard.
Pancho Pons, guard.

HISPANO
Chavarry, forward.
Medina, forward.
Cartaya, center.
Manolozo Zapico, guard.
S. Cordal, guard.

SEGUNDO GAME

En el choque final se enfrentarán los teams del Teléfonos y Católicos, que debe nofrecer igualmente una exhibición interesante.

TELEFONOS
Llagosteras, forward.
Herrerita, forward.
Baturro Gutiérrez, center.
Núñez, guard.
Rubio, guard.

CATOLICOS
M. Valeris, forward.
Cardona, forward.
Estévez, center.
Trompeta Mesa, guard.
Charles Pérez, guard.

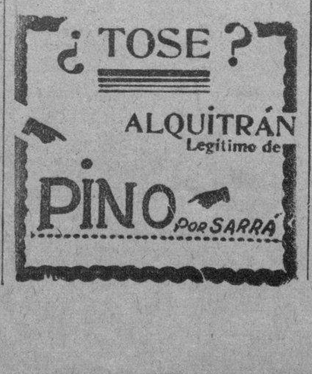

ANUNCIA EL GARDEN EL BOUT DE CARNERA Y BAER PARA JUNIO

Hoy, probablemente, se firmarán oficialmente los papeles de la gran pelea. Cables de interés

NEW YORK, marzo 15. (AP).—Corporación Madison Square Garden ha anunciado hoy haber llegado a un acuerdo con Ancil Hoffman, manager de Maxie Baer a virtud del cual se ha concertado el bout del citado pugilista con el campeón mundial de los pesos completos, Primo Carnera, para el 14 del próximo mes de Junio.

Los contratos se firmarán probablemente mañana, quedando sólo por arreglar pequeños detalles del encuentro. Baer recibirá probablemente el 20 por ciento de las entradas y Carnera el 37 y medio. Esto se hace para reembolsar a Dempsey la parte que le corresponde al ceder su opción sobre Baer al Garden.

Generalmente los aspirantes sólo consiguen el 12 y medio por ciento.

SCHMELING EN BARCELONA

BARCELONA, España, marzo 15. (AP).—Max Schmeling, ex-campeón mundial de los pesos completos ha llegado hoy por tren a esta ciudad a fin de iniciar el entrenamiento para la pelea que ha de sostener con Paulino Uzcudum, de España, el día ocho del próximo mes.

Max lucía en excelentes condiciones físicas.

VENCE EL CINCINNATI

TAMPA, Fla., marzo 15. (AP).—Los Reds de Cincinnati iniciaron hoy su serie primaveral de matcher de exhibición derrotando a los New York Gigantes con score de 13 por 7. Un rally de cinco carreras en el cuarto, después que los Giants habían tomado una delantera de 7x6, decidió el game.

La anotación fué:

				C	H	E
New York:	400	300	000	7	10	4
Cincinnat:	303	521	02x	13	17	2

INTERESANTES DESAFIOS DE BASE BALL EL LUNES EN EL ESTADIO TROPICAL

El próximo lunes se efectuará un buen par de juegos de base ball en el Stadium Cerveza Tropical. Se trata de una fiesta benéfica con el fin de reorganizar el fuerte conjunto basebolero que la afición conoce por el nombre de «Estrellas de Marianao».

A primera hora jugarán los Toros de Paredes contra el Columbia y después saldrán al field San Juan de Dios y los Artilleros de la Cabaña. Cuatro teams semiprofesionales que han de brindar buen espectáculo.

La entrada es a base de diez centavos.

MUCHOS CAMPEONES PARA LA JUSTA DE TRACK DEL SABADO

Se trata de las competencias finales organizadas por los Caballeros de Colón en N. Y.

NEW YORK, marzo 15. (AP).—Inscriptos en las competencias casi todos los campeones nacionales, tres de ellos apareciendo en un mismo evento, los Caballeros de Colón darán término el próximo sábado a una de las temporadas de track y field de mayor colorido, celebrando su décima-quinta reunión en el Madison Square Garden.

Comprende el programa combinado una serie de eventos de enorme interés, entre los cuales se destaca la gran carrera de 1,500 metros, en la que tres grandes ases, Glenn Cunningham, de Kansas City; Gene Venzke, de Penn y Charle (Chuck) Hornbostel, de Indiana, han de discutir el triunfo.

Además del trío mencionado, que ha de proporcionar un final espectacular en el evento, se han inscripto en los 1,500 metros Eddie Follows, que resultó campeón bajo techo de los 5,000 metros; y Glenn Dawnson, un astuto corredor de Augusta, que hace 4:12 en la distancia.

En el mismo programa, repartidos convenientemente, figuran Ralph Metcalfe, de Marquette, que ha de correr en las 60 yardas libres; John S. Collier, del Boston Athletic Club; Milton Sandler, campeón tdel club germano-americano; y George Spitz, líder de los saltadores de altura.

¿Qué hará Manolo Díaz cuando tenga que dirigir al team de natación del Instituto frente al conjunto del Habana Yacht Club?

McCARTHY DECIDIRA LA PROXIMA SEMANA SU TEAM REGULAR

Se propone seleccionar el viejo líder del New York los hombres que han de jugar todos los días.

ST. PETRSBURGH, Fla., Marzo 15. (AP).—Manager Joe McCarthy, de los New York Yankees, se propone resolver el problema de su infield en los primeros días de la próxima semana. Teniendo a los pitchers en excelente forma después de hacerles trabajar durante 10 días bajo los ardientes rayos del sol tropical. McCarthy ha decidido abordar el problema del infield y outfield, que es lo que ha de resolver definitivamente si los Yanks pueden llegar a un nuevo pennant.

En el infield, Leu Gehrig, poderoso bateador, está fuera de concurso. Tiene su posición asegurada y se ve claramente que nadie puede sustituirle en la inicial. Tony Lazzeri también parece asegurado. Se sabe al menos, que desempeñará una de las posiciones regulares, aunque aún no se ha decidido definitivamente el lugar. Puede que vuelva a su antigua posición de la intermedia, o que se haga cargo de la vacante de Joey Sewell.

Lazzeri, Frankie Crosetti y Lyn Lary son los veteranos que McCarthy se propone estudiar cuidadosamente. Y el grupo de novatos lo componen Red Rolfe y Johnny Saltzgaver, salidos del Newark; y Don Heffner, una estrella de los Orientales de Baltimore.

La atención principal se centraliza alrededor de Lazzeri. Nadie sabe como arreglará McCarthy el asunto, pero se tiene la impresión de que el italiano quedará en su antigua posición, guardándose la tercera y el short para los reclutas.

Si Tony pasa a la antesala, sin embargo, Hoffner tendrá la primera llamada para encargarse de la intermedía. El chiquillo de Baltimore resultó una sensación en el aspecto defensivo en la Liga Internacional el año pasado y se cree que podrá alcanzar fácilmente la graduación en el joven circuito americano.

McCarthy estudia cuidadosamente el trabajo de Johnnie Saltzgaver, y se cree que en premio a sus efectivas demostraciones, se le brindará la custodia del puesto abandonado por Joey Sewell. Los records de la Liga Internacional dicen que su labor en el Newark fué sencillamente maravillosa y McCarthy parece animado en el deseo de seguir atentamente los promedios.

El campo corto comprende una lucha abierta entre Red Rolfe, Frankie Cresseti y Lyn Lary, teniendo el primero la mejor llamada para desempeñar la posición. Rolfe está trabajando admirablemente en el campo de entrenamiento y parece como si estuviese destinado a batearle a los pitchers del Big Show.

Crosetti, en cambio, mantiene aun su inconsistencia del año pasado y aunque McCarthy sabe que el muchacho es un excelente bateador, no parece muy dispuesto a correr el albur colocándole nuevamente en el game.

En el interin, los Yankees parecen listos para el primer desafío de exhibición, que se efectuará mañana con los Braves de Boston en el mismo campo de St. Petersburgh. El manager McCarthy ha hecho practicar duramente a los pitchers y parece bien impresionado.

Aun no se sabe quien abrirá el fuego por el New York pero se tiene entendido de que Johnny Allen recibirá el primer chance. McCarthy cuenta también con Vernon Gómez, Charley Ruffing Van Atta en buenas condiciones.

DESDE el Bull Pen

—No dan a los Gigantes.
—Ni Haines, ni Hallahan.
—Alza de valores en Boston.

(Por GALI)

Todo el mundo y su Tío ha parecido apoyar el criterio de que los Gigantes de Menphis Bill Terry han de repetir este año en la Liga Nacional, sin embargo, nosotros sabemos ya de dos valiosos señores, viejos miembros del veterano circuito que se salen de la corriente para afirmar, muy seriamente por cierto, que la trouppe de Polo Grounds no alcanzará otra vez ese alto honor.

Los dos señores resultan ser Jesse Haines, artista de la knuckle ball, y Wild Bill Hallahan, que al lanzar este aserto no parece tan wild como de costumbre. Haines cree que los Gigantes no podrán sostener otra vez el alto espíritu que les guió en 1933 y sospecha que la pérdida de los servicios de Gus Mancuse han de perjudicarles grandemente.

Hallahan, por su parte, observa que los lanzadores del New York no tienen otro guía de categoría como Mancuse, y cree que faltándoles Gus por todo un mes los muchachos registrarán una pobre arrancada y podrán considerarse dichosos si finalizan en segundo lugar.

«El Pennant se decidirá entre los Cubs y Cardenales» ha dicho Jesse Haines, que ya pitcheaba pelota profesional ante de que Sergio Varona hubiese venido al mundo. «Los Cubs se han fortalecido mucho con Chuck Klein y ayudados por la bola viva han de resultar contendientes desde que se alcen las cortinas de la campaña».

«Hay que observar detenidamente al Chicago»— dice Hallahan. «Babe Herman puede resucitarles con la bola viva y entonces serán difíciles de detener. Klein les fortalecerá mucho en la ofensiva y Kiki Cuyler parece haber recuperado la elasticidad de sus piernas, jugando mucho basket en el invierno».

En lo que se refiere a los Cardenales, tanto Haines como Hallahan creen que el club se ha fortalecido en dos puntos que tuvo algo débiles en 1-933. La inicial, donde actuará Jimmy Collins y el mismo left field, donde aparecerá Joe Medwick, que fué solo un novato en la última season. Los dos muchachos deben jugar mejor, efectivamente, y esto aumentará mucho las probabilidades de la trouppe sanluiseña, que han fortalecido también su departamento de catching con la contrata de Curtis Davis, el gigantesco bateador de los Phils.

Hay motivo de júbilo entre los partidarios de los teams de la ciudad de Boston en las Grandes Ligas de baseball. Y parece como si los muchachos estuviesen destinados a pasar una agradable temporada, ayudados por el alza lógica que han de experimentar los dos teams.

Desde St. Petersburgh, Florida, donde se entrenan los Braves llegan noticias interesantes, y creemos no ir muy lejos al afirmar que la trouppe de Bill Mc. Kechnnie ha de ser contendiente hasta las últimas semanas de la season.

El año pasado los Braves ofrecieron enorme resistencia a los Gigantes, pero se cayeron en Septiembre, precisamente, cuando mas tenían que apretar. Este año Mc Kechnnie está tomando las precauciones necesarias y parece difícil que los muchachos le puedan fallar.

Uno de los primeros cuidados de Bill ha sido reducir el peso del catcher Shanty Hogan, haragan de naturaleza que ha sido siempre enemigo declarado de las reglas de entrenamiento. Con ingeniosos consejos, y sin necesidad de utilizar la mano de hierro que empleaba Mc Graw con Hogan para obligarle a ponerse en el peso indicado para trabajar en el club, Mc Kechnnie ha conseguido que Shanty reduzca grandemente su constitución física, razón por la cual puede esperarse que los Braves cuenten con un excelente auxiliar en la season.

También se han conseguido mejoras en el outfielder Red Worthington, que tuvo que retirarse voluntariamente del game en 1933, y en el pitcher Bob Brown, que se pasó todo el año quejándose de agudos dolores en el brazo de lanzar.

Este año estos tres hombres están en excelentes condiciones y McKechnnie entiende que bien ayudados por ellos podrá dar mejor exhibición en la Liga.

En lo que se relaciona a los Medias Rojas, no creemos necesidad de abundar en muchos razonamientos para convencerlos de que el team luce ahora un 75 por ciento mas fuerte que el año pasado.

La respuesta a esta alza de valores es: Mr Robert Meses Lefty Grove que solía lanzar bolas rápidas para los A-s de Filadelfia!

Con la contrata de Grove, los Medias Rojas han asegurado 25 victorias y esto es algo muy importante si se tiene en cuenta que el team no llegaba nunca al doble de exitos, al final de la temporada.

Los Red Sox se han reforzado grandemente este año y han de ser contendientes al pennant Yes, sir!) desde que se rompan las hostilidades hasta el final. El team cuenta con uno de los mejores catchers del Big Show. Men. Rick Ferrell, y su pitching staff se nos antoja el mejor de la Liga Americana en la actualidad. Grove, Henry Johnson, George Pipgras, Rube Walberg, Bob Welland, Herb Pennock, Fred Ostermueller, y Bob Smith son demasiado buenos para que nadie pueda olvidarles fácilmente.

El infield también es de primera, aunque no el mejor de la Liga. Ed Morgan y Joe Judge estarán en la inicial; Maxie Bishop en segunda, Walters en tercera y Cissell en el short. Y el trío de outfielders, defendido por Dusty Cooke, Bob Johnston y Carl Reynolds ha de resultar excelente a la defensiva y un constante dolor de cabeza para los pitchers a la ofensiva.

Los Red Sox, pues, han de constituir una amenaza grande y representarán un alza considerable en Hub.

M.E.C.D. 2016

ASEGURADO EL VIAJE AL SALVADOR

DIVIDIDAS LAS OPINIONES RESPECTO AL BOUT TONY CANCELA-HERRERA

SportS DIARIO DE LA MARINA SportS

AÑO CII LA HABANA, VIERNES, 16 DE MARZO DE 1934 PAGINA TRECE

DE LOS CAMPOS DE TRAINING

—Firmó el pitcher Kolp, de los Reds.
—Lesionado el efectivo lanzador Buck Newson.
—Tres novatos le pitchearán al New Orleans.
—Billy Herman será la segunda base regular.

TAMPA, Fla., marzo 15 (AP).—Poco antes de que los Reds de Cincinnati iniciasen su serie de desafíos de exhibición de la primavera con los New York Gigantes, el manager del team, Bob O-Farrell anunció la contrata del pitcher Ray Kolp que se encontraba rebelde en espera de un bonito aumento de sueldo. O-Farrell está muy optimista con sus Rojos y asegura que el team hará mejor papel del que todos sospechan.

Por la mañana llegó al campo de training el outfielder Chick Hafey, quien no pudo participar en el match de la tarde con el New York.

SE LESIONO UN GRAN NOVATO DE LOS BROWNS

WEST PALM BEACH, Fla., marzo 15 (AP).—Bucp Newson, uno de los mejores novatos de la temporada, que viste el uniforme de los Browns de San Luis, es la primera baja que experimentan estos en el entrenamiento. Al tratar de fildear un batazo que le conectaron cerca de donde se encontraba, Newson chocó con los stands y se lesionó la mano. Los doctores le asistieron, afirmando que la herida recibida no era de cuidado.

Newson, comprado a precio de oro por los Browns al club Los Angeles, de la Liga del Pacífico, es uno de los muchachos con que cuenta Henrsby para levantar al club en la próxima season.

TRES NOVATOS PITCHEARAN AL NEW ORLEANS

NEW ORLEANS, La., marzo 15 (AP). — Walter Johnson, manager de los Indios de Cleveland, que busca aun una segunda base de experiencia que pueda redondear su infield ha declarado hoy que enviará el sábado a tres novatos a la goma cuando su team inicie la temporada de matches de exhibición con el club New Orleans, de la Asociación del Sur. Thorston Lee, zurdo que obtuvo grandes éxitos en el Wichita, iniciará el desafío, siguiéndole Foret Twogood y Dennis Gale.

Monte Pearson, una de las estrellas del staff en 1933, ha sido la primera víctima del club. Se lastimó un pie persiguiendo un fly en los jardines.

BABE RUTH FRENTE A LOU GEHRIG

ST. PETERSBURGH, Fla., marzo 15 (AP).—Capitaneados por Babe Ruth y Henry Lou Gehrig, dos teams de novatos de los New York Yankees se enfrentaron hoy en un match de exhibición, ganando los muchachos dirigidos por el Bambino con score de 7 por 2. El Babe no tomó parte en el game, y Gehrig, que jugó cuatro innings conectó un largo doble en su primera excursión al bate.

Esto servirá a los Yankees de preparación para el desafío que tienen anunciado para mañana con los Braves de Boston y en el cual el manager McCarthy se propone utilizar los servicios de los pitchers Murphy, Smythe y McFayden.

En el training-camp esperan al coronel Rupper mañana.

HERMAN SERA LA SEGUNDA REGULAR

AVALON, California, marzo 15 (AP)—Después de haber conseguido que Billy Herman, segunda base, aceptase la rebaja propuesta por el club, firmando su contrato de 1934, el manager Charley Grimm ha declarado hoy que el joven player será utilizado en la intermedia e npreferencia de August Galan, que fué comprado el invierno pasado a la Liga del Pacífico.

Jugando por primera vez en el año frente al club Los Angeles, Herman conectó ayer tres hits, entre ellos un doble. El joven infielder parece encontrarse en gran forma.

JIMMY WILSON ESTA SATISFECHO

WINTER HAVEN, Fla., marzo 15 (AP).—Observando detenidamente la labor de sus pitchers novatos, Jimmy Wilson, manager de los Phillies, ha asegurado hoy que su novena pondrá especial cuidado en la selección de los lanzadores durante la próxima temporada.

«Desde este año los pitchers sabrán un día antes cuando van a pitchear. Así podrán cuidarse y podrán iniciar los encuentros en condiciones». Wilson, incidentalmente, está entrenando personalmente al novato Henry Cana, quien puede coseguir muy bien una de las vacantes del outfield.

CLIFF BOLTON PERDERA DINERO ESTE AÑO

BILOXI, Mass., marzo 15 (AP). — Por no haber reportado a tiempo, Cliff Bolton, líder de los pinch-hitters de la Liga Americana durante la temporada de 1933, ha perdido $800 en su contrato de este año.

El presidente Clark Griffith ha llevado a vías de hecho su amenaza y le ha rebajado el aumento prometido en vista de que aun no se ha presentado en el entrenamiento, deteniendo lamentablemente la buena marcha del team.

Bolton será suspendido por el Juez Landis si no se presenta antes del domingo.

GANAN LOS PIRATAS AL PORTLAND

PASO ROBLES, California, marzo 15. (AP).—Jugadores novatos representaron un papel de enorme importancia en el triunfo de 6 por 2 obtenido por los Piratas sobre el Portland en el match de exhibición efectuado hoy aquí. Los dos teams batearon ocho hits, y el Portland logró la primera anotación cuando Hoag, ex-player de los Yankees, conectó un triple con uno en base en el segundo acto. Suhr y Finney fueron los líders del ataque por el team Piratas.

La anotación por entrada fué:

	C	H	E
Portland	2	8	3
Pittsburgh	6	8	0

Baterías: Wilson, Turpin, Peterson y Hoern; French, Harris, Johnson, Veltman y Finney.

Ligando oportunamente sus hits en el primer inning los Gigantes derrotaron al Fila en el tercero

Al encontrar en el box al pitcher Dietrich, los Giants le cayeron como un solo hombre y le anotaron carreras suficientes para decidir el tercer choque de la serie.

(Especial al DIARIO DE LA MARINA)

MIAMI BEACH, Fla., marzo 15.—(AP).—Dos cosas que todos ustedes considerarán perfectamente explicables ocurrieron hoy en el tercer desafío de exhibición celebrado entre los New York Gigantes y los Atléticos de Filadelfia: la temperatura fue terrible y los Giants jugaron como campeones mundiales.

Como resultado, los A's fueron vencidos en el tercer choque de la contienda. Score 10 por 2. Y entre tanto, sus outfielders se portaron como bailadores de rumba, moviendose constantemente en los jardines, en la captura de frecuentes flies. Los pitchers filadelfianos se presentaron flojos. Los bateadores Giants muy buenos, al final de la danza se vieron por Flamingo Park muchos home runs, triples y tubeyes.

El match tuvo una nota de interés. En el mismo debutaron Jimmy Foxx y Carl Hubbell y ambos se destacaron notablemente. Jimmy le conectó un single a Carl en la primera vez que fué al bate y después le tomó la base. Hubbell lo ponchó la tercera vez.

El encuentro comenzó con temperatura propia de New York. Todo el mundo con abrigos y sweaters puestos y los players con un deseo loco de entrar en calor. A pesar del tiempo, 3.000 aficionados asistieron al choque, saboreando con placer el triunfo de los héroes nacionales del pasado Octubre, que constituyen ya una nota popular aquí.

En el primer inning los Gigantes aseguraron el triunfo anotándole cuatro carreras a Bill Dietrich, un lanzador de espejuelos. Joey Moore comenzó el game elevando una palomita al catcher. Seguidamene Hughie Critz pegó una línea por entre center y right. La pelota se extendió en consideraciones por el outfield, llegó a un terreno de tennis situado detrás del training camp de los Giants y al perderse de la vista del outfielder Gramer resultó un home run para el veterano second-baseman del N. Y.

Este batazo molestó bastante a Dietrich. Granham, que cubrió la primera por Terry, recibió la base por bolas, Ott, singleó al right y Davis dejó caer una palomita por el center que se convirtió en doble. A continuación Vergez fué out en fly al center, pero Ryan se fué de hit y dos hombres más pisaron la goma.

En el segundo inning, Carl Hubbell comenzó pegando un hit al left field. Moore se dobló por el right. Critz fué out, pero Granham se embasó por error del nuevo short stop Atlético, y Hubbell anotó. La otra carrera cristalizó cuando Ott pegó un doble por el right.

Hubbell pitcheó magnífica pelota en el desafío. Permitió tres hits y una carrera y demostró excelente control. Ponchó cinco hombres, e hizo fallecer a otros fácilmente. Singles de Madjeski y Warstler, ligados a una base por bolas y un error de Moore dieron la primera carrera al Fila.

La segunda la anotaron en el noveno, por oportuno single de Warstler con Johnson en las bases.

Terry está contento de los muchachos por ahora.

ATHLETICS

	V.	C.	H.	O.	E.
Warstler, ss.	5	0	1	5	0
Cramer, cf.	2	0	0	1	0
McK't'n, p.	1	0	0	2	0
C'arella, p.	1	0	0	2	0
Cole'an, rf.	4	0	1	4	0
Foxx, 1b.	3	0	1	9	0
Finney, 1b.	0	0	0	1	0
Detore, 3b.	4	0	0	1	0
Johnson, lf.	4	1	2	1	0
Williams, 2 b.	4	0	0	1	0
Madjeski, c.	4	1	2	4	0
Dietrich, p.	0	0	0	1	0
Meller, cf.	3	0	0	1	0
Totales	35	2	7	37	0

GIANTS

	V.	C.	H.	O.	E.
More, lf.	4	1	1	2	1
Peel, lf.	1	0	1	1	0
Critz, 2b.	3	2	1	2	0
*D'Doul	1	0	1	0	0
Thompson, 2b.	1	0	0	3	0
G'nt'm, 1b.	2	1	0	3	0
Malay, 1b.	1	0	1	7	1
Ott, rf.	2	1	2	0	0
Weintraub, rf.	2	1	1	1	0
Davis, cf.	2	1	1	2	0
Leiber, cf.	2	0	1	0	0
Vergez, 3b.	3	0	0	0	0
Martin, 3b.	1	1	0	2	0
Ryam, ss.	5	1	3	5	0
Richards, c.	3	1	1	8	0
Danning, c.	2	0	0	3	1
Hubell, p.	1	0	1	0	0
xPrather	1	0	1	0	0
Fitzsimons, p.	1	0	0	3	0
Bell, p.	0	0	0	0	0
Leo'rdo, p.	0	0	0	0	0
Totales	39	10	16	42	3

..*Bateó por Critz en el 5to.
x Bateó por Hubbell en el 3ro.

Bateó por Fitzsimmons en el 6to.
Athletics . . . . . 001 000 001— 2
Giants . . . . . 420 022 00x—10

Empujadores: Wastler, Madjeski, Danning, Critz, Davis, Vergez, Ryan 2, Grantham, Ott, O'Doul, Moore. Two base hits—Davis, Morre, Ott, Richards, O'Daul, Weintraub. Home run—Critz. Stolen base — Jhonson. Dauble plays — Wartler - Williams-Foxx; Cascarella-..arstleh-Foxx. Base por bolas—McKeithan 2; Hubbell 2. Struck out A Dietrich 7 en 2 innings; McKeitham 6 en 4; Cascarella 3 en 2; Hubbell 3 en 3; Fitzsimons 1 en 3; Bell 1 en 2. Hit by pitcher—McKeithan (Grantham, Martin). Wild pitch — Hubbell. Passed ball—Madjeski. Ganador —Hubbell. Perdedor: Dietrich. Umjires—Klem y Quinn.

QUEDARA MUY LUCIDO EL BANQUETE A LA GRAN GUARDIA VIEJA

Numerosos hípicos se han unido al homenaje que se prepara para el próximo domingo 28.

Todo hace concebir que el banquete de la Guardia Vieja ha de quedar lucidísimo. Hasta ahora se han adherido al homenaje que al doctor Alberto Inclán se le ofrece con ese ágape brillante un grupo numeroso de hípicos que concurren asíduamente a Oriental Park.

El Dr. Alberto Inclán es uno de los máximos responsables del auge del deporte del turf entre nosotros. Criador y con-dueño de establos ha luchado contra mil dificultades en todos los tiempos y puede afirmarse que ha sido un triunfador.

En temporadas americanas ha sufrido los rigores de ciertas disposiciones arbitrarias, oponiéndose resueltamente en cierta ocasión a que se prescindiera de los servicios de su jinete oficial para colocar sobre su ejemplar uno de esos jinetes acomodaticios que sirven para cualquier clase de atropello a los intereses del público, y en todo tiempo ha luchado por la pureza e integridad de las carreras de caballos en Cuba.

Sería tarea árdua y extensa reseñar la historia de Alberto Inclán como turfman, pero creemos que es suficientemente conocida para que nadie relacionado con el deporte hípico ignore los méritos que como sportsman ha acumulado el eminente oseólogo cubano, que es gloria de nuestra medicina.

Por tanto, el homenaje cariñoso de los turfmen a Inclán no es más que algo de lo mucho que merece el querido galeno.

JAI-ALAI

A casa llena se efectuaron los partidos y quinielas de anoche en el viejo frontón de Jai Alai, lugar escogido por los aficionados a la pelota vasca para pasar sus ratos agradables. El programa combinado gustó sobremanera a la afición, pudiendo decirse que pocas veces han salido os fanáticos tan animados del viejo palacio de los Gritos.

En el primer partido de la noche, muy discutido, salpicado de frecuentes igualadas y muy bien jugado, correspondió a Iturrino y Escaza, azules, Ñue dejaron en 28 tantos a Juanito y Solá. El segundo fué para la combinación efectiva de Ferrer y Paco, azules, que dejaron en 23 a Ochoa y La Paz. Y las quinielas cayeron en manos de Solá y Paco.

El primero sólo encontró la oposición de Aguiar antes de ganar para pagar 5.95 y el segundo tuvo ligeros tropiezos antes de ganar pagando 2.97.

Esta noche, viernes de moda.

PROGRAMA OFICIAL PARA LA FUNCION DE HOY

Primer partido a 30 tantos: Sarmiento y Lasa, blancos, contra Iturrino e Iturriaga, azules.

A sacar los primeros del cuadro 9½ y los segundos del 10.

Primera quiniela a 6 tantos: Sarmiento, Lasa, Aguiar, Iturrino, Escarza, Iturriaga.

Segundo partido a 30 tantos: Millán y Paco, blancos, contra Morales y Salazar, azules.

A sacar los primeros del cuadro 9½ y los segundos del 10.

Segunda quiniela a 6 tantos: Paco, Millán, Hugues, Salazar, Morales, Creus.

BUENAS PELEAS HABRA EL POXIMO SABADO EN ARENA CERVEZA CRISTAL

Jacinto Alvarez ídolo de Camagüey, peleador de la división Bamtan, toma parte en el programa que se efectúa el próximo Domingo 18 en «Arena Cerveza CRISTAL» organizado por el conocido ex-campeón feather weight de Cuba Juan Oliva... El adversario de Alvaez lo será Angel Pérez Noda, considerado por los fanáticos asiduos asistentes a las veladas dominicales de puños; como el mejor prospecto entre los preliminaristas en la categoría mosca y, futuro contrincante del campeón de esa división. Panchón Suárez el hábil peleador «Gallo» temido por todos sus adversarios, medirá sus facultades con el veterano Antonio Valdés, popular en la barriada de los Sitios y, para que la organización sea perfecta dos preliminares entre Jhonny Bermúdez, el popular «Huesito» del Cerro, frente a Miguel Montano, «Guajirito» del Cano que ha solicitado hacer su debut frente al pequeño gladiador del Cerro. Rafael Soto, el popular «Felo» del Pilar, en otro de los preliminares, contra Julio González. El programa se completa con la gran pelea entre BATTLING PALOMO VS. SATURNINO IZAGUIRRE. El match final a 5 rounds.

He aquí al valeroso team cubano, que después de un brillante triunfo en Haití, resultó eliminado en México al tener que luchar frente al frío y el efectivo juego de los ases mejicanos en los finales de la zona americana del campeonato de balón pie del mundo.

EN LOS ULTIMOS OCHO AÑOS NO SE HABIA SENTIDO FRIO TAN INTENSO COMO EL QUE HUBO CUANDO EL PARTIDO DE LOS CUBANOS

Nada pudieron hacer los habaneros, y en cambio el team de México desarrolló un juego vistosísimo como sólo pueden hacerlo un team uruguayo o argentino. Los imponentes volcanes «Popo» y «La mujer muerta», que se ven de la cancha, estaban blancos de nieve hasta su base.

(Por «Levantino», especial para DIARIO DE LA MARINA)

«El partido que vamos a comentar me recuerda uno que tuve ocasión de presenciar hace más de veinte años en Barcelona, entre las oncenas del «Atletic» de Bilbao y el «F. C. Madrid», en el campo del «Deportivo Español.»

Ocurrió en ese juego que, cayendo una copiosa lluvia durante casi todo el encuentro la ventaja se inclinó visiblemente a favor de los bilbaínos por estar más duchos en el juego con campo mojado, y mientras los «merengues» daban grandes patinazos y se descontrolaban por completo, los norteños parecía como si toda la vida hubieran jugado en pistas de hielo, pues su juego era perfectamente normal y aun en algunos casos sabían aprovechar tan bien los «viajes», que se puede decir, sin temor de errar, que jugaban mejor con la lluvia que con un buen tiempo de estío.

Pues bien, también en este juego entre los «teams» de Cuba y de México, un factor físico ha influído grandemente en el resultado del marcador, pues haciendo un frío intensísimo, como jamás lo había sentido en ocho años de vivir en la tierra azteca, puso fuera de combate a los simpáticos cubanitos, que anduvieron casi todo el juego descontrolados y no fueron ni la sombra de los que vimos jugar hace ocho días cuando la primavera nos obsequió con un domingo caluroso y reconfortante que incitaba a los muchachos a la lucha y donde la sangre hervía en todos los pechos buscando la victoria.

ERA COMO PARA HELARSE

Frente a la cancha y en uno de los últimos escalones de la tribuna, tenemos en frente a los dos imponentes volcanes del «Popo» y «La Mujer Muerta», nevados hasta su base, fenómeno rarísimo no observado en el tiempo de vivir aquí. Para consolarme del frío y a pesar de lucir el sol en todo lo alto, he almorzado dos veces y no puedo calentar mis manos, que a la hora de tomar los apuntes del evento tengo que frotar a cada momento para que la punta del lápiz me obedezca. Con este detalle bastará para comprender el «handicap» que representa para los futbolistas de Cuba este fenómeno metereológico.

Pero también debo declarar con franqueza, que tal y como ha jugado México en este día, muy pocas veces lo había visto, pues nos dieron un juego abundantísimo en calidad, rapidez y sapiencia. Todos los jugadores, desde el portero hasta el último delantero, se han portado magníficamente bien y la delantera hizo jugadas tan ligadas e inteligentes que parecía que teníamos en frente un equipo profesional de Uruguay o de la Argentina.

Marcaron cinco tantos primorosos y se dejaron de marcar otros dos mucho más fáciles de remate que los hechos, pero es que en los primeros momentos del juego había tanta nerviosidad y exceso de vitalidad, que los dos se malograron por falta de control nervioso necesario.

RIESTRA MUY BIEN

El equipo cubano tuvo muy pocas oportunidades de marcar, pues en el campo casi siempre estuvieron presionados y si alguna escapada o buena trabazón se hacía, los defensas y los medios estaban tan oportunos y tan veloces en sus quites, que no daban tiempo a nada. Es justo mencionar que, el portero del equipo mexicano, Riestra, tuvo que emplearse en dos o tres ocasiones con toda decisión, pero esto para los aficionados al fútbol ya se sabe ocurre normalmente en todos los encuentros. Como digo, creo que los cubanos perdieron una sola ocasión, que fué cuando el ala derecha Héctor, tiró un disparo que se estrelló en el poste de arriba, mejor dicho, en el travesaño. Fuera de esta ocasión, no vía una verdadera amenaza para la puerta de México. Y si se tiene en cuenta que el tiro de penalty que lanzó Carreño, lo hizo en forma desganada y sin máximo interés, debe comprenderse que el resultado del juego, a pesar de ser tan desigual, aún resultó discreto si tomamos en cuenta la actuación en el campo de las dos oncenas contendientes.

Por lo tanto, debo decir que el juego no me gustó, pues estos partidos decisivos en que se ventila un campeonato o bien un viaje a Europa, gustan de que sean bien competidos en juego, como por ejemplo, uno que pude presenciar en Vigo el año 1922 entre el «F. C. Barcelona» y el «Rail Unión de Irún», donde a pesar de terminar con la victoria de los catalanes por 5 a 1, el marcador no reflejó con certeza lo que se hizo en el campo; ya que el dominador de ese juego lo fué el «Irún», que tuvo embotellado al «Barcelona» en el segundo tiempo durante treinta y cinco minutos sin que pudiera subir el marcador; pero hay que tomar en consideración de que en la portería había un señor Zamora, en el día más feliz de su vida, y que él personalmente decidió el encuentro. Hubiera bastado con poner a Muguruza en la portería de los azulgranas y a Zamora en la puerta irunesa, para que el Barcelona hubiese llevado una de las derrotas más estrepitosas de su vida deportiva. Por lo tanto, y a pesar del 5 a 1, el partido fué interesantísimo desde el primero hasta el minuto noventa, y los aficionados salimos más que satisfechos del campo. En el juego celebrado frente a los legendarios volcanes mexicanos, solamente salieron satisfechos los aficionados que van al fútbol con una pasión por determinado equipo; pero los que ya peinamos canas futbolísticas, éste fué uno de los juegos más anodinos que tenemos visto. Algo así como las finales de campeonato del año 1925 en Sevilla entre el «Barcelona» y el «Arenas» de Bilbao, donde el Barcelona hizo la parodia del gato y el ratón, venciendo fácilmente a un equipo gris y de tan poco juego, que salimos bostezando del campo, aunque el resultado de 2 a 0 no demostrara demasiada superioridad por parte de los catalanes.

Y ahora, ya con los dos juegos ganados y perdido el interés por la decisión, no debe esperarse gran público en los partidos siguientes, con lo que creo ganarían los cubanos de dar el partido por perdido, pues los mexicanos en el próximo encuentro van a salir del paso y con cuidado de que no se les lesione ningún jugador para tener el equipo en buenas condiciones de ir a Italia.

UN RECORD DE ENTRADA

Así que, deportivamente, creemos poder cantarle un responso a la serie Cuba-México. En cambio, se batió un record de entradas, en los dos juegos celebrados ya que las taquillas dieron 46.449 pesos mexicanos plata, que al cambio de 3.60 representa unos cuantos miles de dólares, que nunca vendrán mal para alivio de las Federaciones. Este dato me lo dió el señor Manuel García, muy simpático amigo y Secretario de la Federación Cubano, al rato de terminar el juego.

LO QUE FUE EL MATCH

Por Cuba se alinean:
Aira
Evelio Mayarí
Galcerán Rodríguez Ochoa
Héctor Bebo Mario Neno Soto

Y por México:
Ruvalcaba Carreño, Nicho **Ojitos** Sota
Dientes Calavera Ortega
Camarena Azpiri
Riestra

Arbitro: el americano-escocés Donehgui.

Después de saludarse los capitanes y el árbitro, sale México teniendo el sol de espaldas, y avanza internándose la tripleta central formada por Nicho, «Ojitos» y Carreño, hasta que Galcerán les sale al paso y les quita la bola, que da a Bebo quien igualmente es despojado de la esférica por el «Dientes». Escapa el ala derecha de México y el portero interviene con oportunidad, blocando la bola. Ahora ataca México y vemos un tiro alto de Carreño, que detiene bien Aira. (Aplausos.) Ataca Cuba por la izquierda y la defensa despeja a out. «Ojitos», Nicho y Carreño, nos bordan una bonita combinación en triángulo y chutea raso Sota, el ala derecha, pero con mala dirección, ya que la bola sale a Kick. Hay dos momentos de peligro para la puerta mexicana y por fin Rodríguez, tira de lejos, blocando bien Riestra, a la altura del larguero. (Aplausos.) Se le pita un foul a Rodríguez. Un centro de Sota, lo devuelve Mayarí; otro centro de «Ojitos» con fallo de Carreño, y el portero entra en acción despejando la bola. Pase de Ortega a Ruvalcaba, que no controla bien y pierde. Pase adelantado de Carreño a Nicho, quien está desmarcado y en magníficas condiciones de marcar; falla el remate tirando por encima del travesaño. (Sensación.)

UN FALLO PELIGROSO

Una combinación triangular de Galcerán-Héctor y Bebo, es cortada por el «Dientes». Pase de Carreño a Ruvalcaba, lo corta bien Evelio. Se pita un foul a Carreño. En un ataque de Cuba, Azpiri falla, y Ortega tira casi un chut a su propio portero que detiene con seguridad. Pase atrasado y raso de Sota a Nicho, quien chutea raso por la izquierda, saliendo el balón a kick.

Un chut de Mario, lo detiene el portero de México. Ataque entre el «Calavera», Carreño y Ruvalcaba, interviene Evelio y de cabeza saca el balón a corner; lo saca Carreño y lo detiene Aira. Centro raso de Héctor, con fallo de Camarena y se remata afuera sin consecuencias. Centro de Ruvalcaba que falla Nicho, y «Ojitos» remata afuera. Descolgada de Ruvalcaba que se interna, entrando Mayarí y tira el balón a corner; lo saca Carreño y lo detiene Aira, al tiempo que un delantero le hace foul que se castiga. Chut de Héctor de cerca, y la pelota da en el larguero y de vuelta la remata también de cerca Soto, volando el tiro por encima de la puerta. Centro de Héctor, con remate de cabeza de Mario, y Riestra detiene el balón.

Pase de Nicho a Ruvalcaba; sale el portero y lo anula. Centro de Nicho y se pita off-side a «Ojitos». Combinación cubana que anula la defensa de México. Centro raso, de Ruvalcaba, encuentra a Sota frente a la puerta completamente desmarcado y vuela el remate lastimosamente. (Sensación). Chut largo y bajo de Soto, que detiene el portero. Pase de Nicho a Carreño, con chut flojo que va afuera.

EL PUBLICO, IMPACIENTE

Se juega en mitad del campo y se pita un foul a Rodríguez: lo saca el «Calavera» bombeado y sobre puerta, deteniendo Aira. Centro de Carreño que lo intercepta Aira. Dos más de «Ojitos» y de Ortega, también mueren en las manos del portero cubano, que se gana aplausos. Centro de Ruvalcaba; Carreño deja la bola a Nicho, quien sólo y desmarcado, falla el remate de cerca, saliendo el balón junto al poste derecho. (El público da muestras de impaciencia.) Centro bombeado de Carreño lo bloca Aira, y lo retiene fracciones de segundo, los suficientes para que llegue Sota a toda velocidad y con la cabeza, limpiamente, le quita el balón de las manos y con todo y bola va a dar hasta el fondo de las mallas. (Gran ovación.)

Fué un tanto espectacular y de gran mérito, que levanta el ánimo del público y de los jugadores. (Fué marcado a los 25 minutos de juego.) La delantera mexicana empieza a desplegar un juego vistosísimo a base de pases cortos y rápidos que descontrolan por completo a los defensas y medios cubanos; ya cerca de puerta, Carreño chutea raso y el balón sale junto al poste izquierdo. Combinación Sota-«Ojitos», con chut de Sota sin dirección.

NICHO VALE MUCHO

Los medios y delanteros cubanos hacen un juego trabajoso, sin resultado alguno, pues los medios y defensas de México les anulan todo avance. Héctor se decide a hacer juego personalista, pero Azpiri le resta toda lucidez. Centro alto de «Ojitos», con remate flojo de Carreño con parada del portero. Centro de Soto con remate de Héctor, y parada de Riestra. Centro alto de Sota, a hilo de puerta; Nicho le gana el balón a Aira, y sin que pueda hacer nada, el delantero mexicano da un cabezazo de lado y coloca el balón completamente cruzado y alto desde el poste derecho hasta el fondo de las mallas junto al poste opuesto, ganándose merecida ovación, por la serenidad con que llevó a efecto la jugada y la precisión que empleó en ella. (32 minutos.)

Jugada personal de Bebo, que anula por fin el portero. Las alas mexicanas hacen un cambio con el balón y Mayarí entrega al portero que despeja. Foul de Ruvalcaba. La media mexicana anula todo juego contrario y es aplaudida. Centro de Soto, con cabeza de Héctor afuera. Combinación entre las alas de Cuba, que anula Carreño, que se replegó. Chut de Héctor afuera. Centro de Ruvalcaba, lo falla Rodríguez y despejan las defensas. Chut de Neno, alto, junto al larguero, lo detiene Riestra que es aplaudido. Centro de Ruvalcaba, con salida valiente de Aira. (Aplausos.) El «Dientes» concede un corner: lo saca Soto y remata de cabeza Neno afuera. Pase corto y adelantado de «Ojitos» a Nicho: sale en falso Aira, y Nicho se queda solo con la bola, que empuja por el centro, marcando el tercer tanto del partido. (Ovación.) (40 minutos.)

BUEN TIRO DE NENO

Ataque blanco, con remate alto de «Ojitos», afuera. Centro de Soto que no logra blocar Riestra, y Mario saca afuera. Pase de Ruvalcaba a Sota, con intervención de las defensas cubanas. Jugada personal de Neno; cañonazo de lejos por el ángulo derecho, a un palmo de altura, con gran parada del portero Riestra. (Ovación.) Salida valiente de Riestra a un ataque a fondo de la delantera cubana. Jugada personal de Neno, que anulan las defensas, y se pita el descanso, estando el marcador 3 a 0 a favor de México.

SEGUNDO TIEMPO

Sale Cuba y corta Nicho. Centro de Ruvalcaba lo corta Galcerán. Ataque de Cuba por la derecha, cortando la defensa mexicana. Ataque de México y parada del portero Aira. Combinación Carreño, Nicho, Ruvalcaba, con centro que va afuera, por tirar muy alto y tener el viento a favor. Pase del «Calavera» a «Ojitos»; éste da a Nicho que chutea y para el portero. Otra combinación Ojitos, Sota, Nicho, la anula Aira. Centro de Soto, con bloqueo de Riestra. (Aplausos.) Combinación rápida roja la corta el defensa Camarena. Pase muy largo de Sota a «Ojitos», lo anula Aira. Pase de Rodríguez a Mario, lo anula Riestra. Pase adelantado de Nicho a Sota, lo gana el portero de Cuba. Combinación Bebo-Mario, la anula la defensa. Pase de Nicho a Carreño, con chut raso, que detiene el portero, al que le cometen foul que se castiga. Pase de Carreño a Sota en off-side. Un centro de Soto lo anula la defensa mexicana. Otro, y Riestra despeja rápido con los puños por temor a los delanteros que acuden al remate. Centro de Héctor que despeja la defensa. Chut largo de Nicho afuera. Pase de Neno a Soto, y la defensa cede corner: lo saca Soto y no hay remate por entretener demasiado la bola los delanteros, que dan tiempo a la defensa para el despeje. Pase de Nicho a Sota; chut raso que detiene Aira. Centro de Ruvalcaba a Nicho, sale el portero y le quita el balón Foul de Azpiri: lo saca Soto, lo devuelve el «Dientes» y remata de lejos Rodríguez, afuera. Pase de Rodríguez a Mario, que pierde, por acudir rápidamente la defensa al quite. Centro de Carreño, a hilo de puerta y Mayarí le da con el puño a la bola dentro del área, lo que es castigado con «penalty», que, tirado raso y flojo por el lado derecho, es detenido el balón por Aira, que se barre y lo detiene ganándose aplausos. En otra parada, el portero rebasa la raya del área y es castigado con «manos»; tira Carreño, cruzado, y el balón va afuera.

HECTOR MUY MAREADO

Centro de Ruvalcaba, lo falla Mayarí, y pierde Sota en kick. «Dientes» marca mucho a Héctor, no dejándole desarrollar juego. Los equipos ya no combinan y hay mucho juego personalista. Centro de Soto, con chut de Mario, estando tapado por la defensa, en la que rebota el balón Pase de Ruvalcaba a Nicho con intervención de Aira, entrando al remate Sota, sin resultado, pues el portero cubano evita el encuentro. Escapada de Mario, con intervención de Azpiri, que corta. Chut de Héctor afuera. Evelio concede un corner: lo saca Carreño y despeja Ochoa. Pase de Ortega a Sota, con remate afuera. Combinación Nicho, Sota, Ortega, sin resultado. Sota, saca otro corner, y lo despeja la defensa. Pase atrasado de Ruvalcaba a «Dientes» que suelta un punterazo raso y de lejos, que entra por el lado derecho de la puerta cubana. (29 minutos.) (Ovación.)

OTRA GOAL DE NICHO

Chut de Neno afuera. Otro de Carreño igual Combinación cubana con centro de Soto, que despeja la defensa. Chut de «Ojitos», que detiene el portero. Chut de Nicho, con el mismo resultado, agarrando «Ojitos» al portero y siendo castigado con foul. Centro de Ruvalcaba, con carambola de cabezas de Sota y «Ojitos», que anula el portero. Chut flojo de Mario, lo detiene Riestra. Centro de Soto, y Ortega manda a corner: lo saca Soto, despeja Camarena en corto y Rodríguez remata, deteniendo el portero el balón. Centro de Ruvalcaba; Carreño da a Sota que centra y Nicho chutea raso y de cerca por la izquierda, entrando el balón junto al poste. (Ovación.) (37 minutos.)

Combinación roja, con chut de Bebo que bloca Riestra. Centro de Sota, a hilo de puerta, lo detiene Aira. Pase del «Dientes» a Carreño, quien suelta un cañonazo de lejos, alto, que detiene Aira, pero por el efecto se le escapa la bola y da media vuelta el portero y alcanza a sacarla de un puñetazo, cuando ya la bola entraba en la puerta. (Ovción.)

Chut de Mario desde lejos, sin puntería. Centro de Sota, y la defensa al quite. Pase sobre puerta del «Dientes» y Aira anula la jugada. Vemos un remate de cabeza de Héctor que detiene Riestra. Centro de Sota, lo detiene el portero de Cuba. Pase del «Calavera» a Nicho»; chut que desvía la defensa a corner: se saca sin resultado. Chut de Bebo afuera. El árbitro concede un golpe franco al equipo de Cuba que, tirado no da resultado y se pita el final, siendo sacados en hombros los jugadores de México por los fanáticos de Sol.

También se les regala una copa de plata.

El árbitro, bien.

SI YOUNG HERRERA LOGRA DERROTAR A TONY CANCELA MAÑANA SABADO, EN ARENA CRISTAL, SE CUBRE DE GLORIA

El boxer de Antonio Reina subirá al ring favorito de nuestros aficionados, pero entre la cátedra hay algunos que opinan que el cubano puede ser el vencedor. Terminaron el training.

El último día de trainning de Cancela y Herrera fué presenciado por más de mil personas y se puede asegurar que el cien por cien de la concurrencia asistirá como un solo hombre al bout que más expectación ha despertado en la Habana, desde que sonó el primer tiro revolucionario... Cancela, se ha mantenido sólidamente en el papel de favorito y seguramente subirá al ring mañana en la Arena Cristal, con el consensus de opinión a su favor.

Pero el cubano no ha de subir al cuadrilátero huérfano de partidarios, pues aparte de las simpatías naturales que su osadía ha despertado, hay muchos que creen sinceramente en su triunfo sobre el recio tronco español. Vamos a justificar lo de osadía. Es lógico que un aparente novato como Herrera sea tildado de osado cuando se compromete a pelear con un heavyweight de la calidad y la experiencia de Cancela. El bout, indudablemente, luce completamente a favor del visitante, que en su record blasona de nombres tan ilustres como los de Jonny Risko y Maxie Ronsembloon.

Los que creen en la victoria de Herrera, —entre los que se encuentran algunos compañeros de la crónica deportiva—ofrecen motivos con vigor de convencimiento. Herrera —según ellos— posee más velocidad, y es dueño de una recta de izquierda capaz de neutralizar al más fuerte de los heavyweights. Herrera, además, pega con más dureza q. su opositor y siendo más joven y por ende más ambicioso, ha de llevar al ring ese factor psicológico que ayuda a los jóvenes ansiosos de escalar a un sitial privilegiado. Para Herrera, esta pelea significa su consagración; ofertas de los Estados Unidos, y hasta un chance con Rosenbloom por el campeonato del mundo, (puesto que la Comisión Nacional de Turismo está dispuesta a importar a Rosenbloom si Herrera gana su pelea). ¿No es lógico suponer que Herrera subirá al ring el sábado convertido en una fiera humana?

PRUDENCIO ARCE EN EL SEMI-FINAL

Prudencio Arce, el pugilista que jamás conoció la prudencia, ni piensa practicarla nunca, ha sido obtenido por la empresa para el bout semi-final del programa. Su contrario será ese ibraltar del ring q. se llama Joaquín Jorge. También figura en el programa el sensacional peleador Jesús Alvarez, que ha logrado mantenerse invicto desde su iniciación en el ring. El ahijado del sportsman Flanklyn Steinhart se arriesgará en una pelea muy difícil frente a un fuerte contrario.

¡ HAY OLIMPIADAS !

Albricias! Albricias!

Ya pueden empezar los muchachos a estirar sus músculos, iniciando su entrenamiento para las Olimpiadas de El Salvador. El Gobierno del Coronel Mendieta se propone contribuír con entusiasmo a la organización del equipo cubano y nuestra nación cumplirá su deber deportivo participando en los Terceros Juegos Deportivos Centro-Americanos.

Ayer por la mañana se confeccionó en la Secretaría de Instrucción Pública el decreto donde el Gobierno se comprete a adelantar la cantidad de $56,000 para los fondos Olímpicos,—cantidad ésta que será reintegrada cuando se verifique el sorteo especial del mes de Octubre—. Hoy probablemente será presentado el decreto a la firma del Presidente y una vez puesto en vigor, funcionará perfectamente nuestro Comité Olímpico en la organización del equipo cubano.

Tendremos excursión en Diciembre! Miguel Angel Moenck se ha apuntado un éxito grande y nuestros atletas tienen un motivo para ofrecer brillantes demostraciones durante tado 1934.

Albricias! Estamos en otro gran año olímpico!

NEW YORK, marzo 15. (AP).—Al celebrarse hoy los semi-finales del campeonato nacional techado de tennis de los Estados Unidos, Gerald Stoeffen derrotó a Frankie Shields con scores de 6-4, 11-9, 6-4 y Gregory Mangin dominó a Wood con score de 6-4, 3-6, 6-2, 7-5.

Debe organizarse por el Frontón Jai-Alai un campeonato de pelota vasca entre los pelotaris amateurs

Practican el deporte en la actualidad numerosos muchachos que han de proporcionar una contienda de interés.—El público apoyará la competencia y le dará mucho calor.

ASI SE FOMENTARA EL DEPORTE EN LA NACION

Hablamos ayer de los partidos amateurs que se vienen celebrando desde hace días en el frontón Jai Alai, y preguntamos interesados: porqué no se organiza un campeonato entre los muchachos? Y, sin recibir respuesta oficial de Don Bonifacio Capetillo y Cantalarana y Emilio Eguiluz y Flores de Apodaca, recibimos una serie de «cheers» de los que han visto con gusto la celebración de esos choques.

«Bien por el DIARIO» —nos decía ayer un habitué del viejo frontón, verdadero y único templo de la pelota vasca en Cuba, donde la afición encuentra perfectamente todo lo que «necesita» para pasar un buen y animado rato por las noches.

«Los partidos amateurs son necesarios. Es el mejor medio de fomentar jugadores nacionales y proporcionan una nota de verdadero colorido a los programas del frontón».

«Claro está que a los muchachos les falta práctica y experiencia y que no están capacitados para jugar todos los días. Pero, nunca estarían de más dos partidos semanales y eso es lo que debe pedir DIARIO DE LA MARINA a nombre de la afición».

Esto nos dijeron, y aquí estamos, dispuestos a mantener nuestra proposición, acercándola lo mayormente posible a Capetillo y al siempre batallador Eguiluz. Los partidos entre amateurs gustan y la empresa del Frontón tiene en sus manos la oportunidad de fomentar un deporte que podrá hacerse favorito entre los amateurs y que reunirá a muchas familias locales en las tribunas del Palacio de los Gritos.

Actualmente tenemos muchos jugadores amateurs en actividad. En la lista que nos han facilitado para mejor información del asunto vemos los nombres de atletas amateurs de renombre en nuestro mundo deportivo como los hermanos Arguelles, Fernando y Elicín, que proporcionaron muchos días de gloria al Habana Yacht Club, y que tienen enorme simpatía entre los fanáticos. Están también Pepe Salazar, de grata recordación en el base ball y el basket; Tobita Faura, el hombre-piedra, que representó varias veces a la Asociación Cristiana y a la Universidad; Martín Amancio, Pilotos, Kin Kong Velasco, Mongo Hernández, Moisés Valdés, Riverón y otros más.

Sabemos que ya se han celebrado algunos partidos, intercalados en los diarios programas del frontón y que han gustado mucho a la afición. La combinación de Piloto y Salazar ha jugado dos veces contra Fernando Arguelles y Martín, logrando honrosa división de honores; Riverón y Salazar perdieron con F. Arguelles y Amancio; Riverón y Amancio cayeron ante Elicín y Moisés Valdés y así sucesivamente.

Todos estos muchachos, excelentes para representar a Cuba en los Juegos Deportivos Centro-Americanos tienen enorme popularidad en el público y están lo suficientemente preparados para brindar partidos de bastante emoción. ¿Porque, pués, no se les organiza un campeonato de parejas o de singles?

El Viejo Frontón, que es la empresa más solvente que hay en Cuba de este espectáculo, es la indicada para iniciar la contienda y estamos seguros de que hará mucho bien al deporte instituyendo el campeonato nacional amateur de pelota vasca, con premio de medallas para la pareja vencedora.

Es este un «tip» gratuito que damos a Capetillo y Eguiluz. En sus manos está ahora el desarrollarlo como es debido, haciendo que se convierta en realidad lo que todo el mundo desea.

Próximamente convocará la Y. M. C. A. para sus primeras pruebas del año. Y vendrá también el marathon acuático anual.

E.C.D. 2016

SE ANUNCIA EL APLAZAMIENTO DE LA DISCUSION DE LA LEY AZUCARERA EN LOS E. UNIDOS

BOLSA DE NUEVA YORK

Cotizaciones al cierre ayer de la Bolsa de Valores de New York, recibidas por el ticker de Fenner and Beane

ACERO.	
Am Rolling M.	24⅛
Beth Steel	42½
Byers (A M)	26¾
Mc. Kees Tin Pl	87½
Nat Steel	48⅜
Repub Steel	22¼
U S Steel	55⅝
Vanadium	27⅝
ALIMENTOS.	
Am Beet Sug	10½
Am Sugar.	24¼
Armour Ill A.	5⅞
Armour Illa Pr.	59⅛
Borden Co.	23¼
Canadá Dry	24⅞
Coca Cola	105¼
Corn Pro Ref	71¼
Cuban Am Sug	7¼
Gen. Foods	33⅞
Gold Dust	19⅝
Grat West Sug	26⅜
Nat Biscuit	42⅝
Nat Dairy Pro	16
So Porto Rico	21¾
So Porto Rico	21¾
FERROCARRILES y EQUIPOS.	
Atchison	66¾
Balt and Ohio	30⅜
Cal Pacific	17⅛
Ches and Ohio	45
Del And Hudson	64
Del Lack and w	28¾
Erie	21⅝
Grat Nor Ry	29
Illinois Central	33¼
Mo Kan Tex	12
Nor Pacific	32
Ny Central	37⅞
Penn Rr	35⅛
So Pacific	27⅞
Union Pacific	32
Amn Car and Fdy	129
Amn Locomotive	28¾
Baldwin Loco	36⅝
Gen Ry Signal	13⅝
Lima Locomotive	43
Cons de Cuba	5¼
PETROLEOS.	
Amerada Corp	48⅜
Atl Refining	31
Consol Oil	12¾
Cont Oil	18½
Ohio Oil	13⅛
Houston Oil	25
Philips Pete.	17¼
Pure Oil	12⅝
Seab Oil Del	34½
Texas Corp	26⅝
Tide Water Oil	11⅜
Stand Oil Cal	38¼
Stand Oil N. J.	44⅞
Secony	16¾
MOTORES Y ACCESORIOS.	
Auburn Auto Car	53⅞
Aviation Corp	8⅛
Bendix Avia-n	19¼
Bohn Aluminum	56⅝
Borg Warner	25¼
Briggs Mfg	15½
Curtis Avia K K K K K K K	4¼
Douglas Airc	25¼
El Auto Lite	29
Gen Motors	29
Goodrich	37½
Goodyear	15⅞
Mack Truck	37¼
Murray Corp	33¾
Nash Motor	9¾
Packard Motor	26½
Sperry Corp	5½
Studebaker	9¾
Timken Roller	7⅝
United Air and Trans	36¼
Chrysler	52¾
TABACOS.	
Am Sumatra	19
Am Tobaco B	69⅞
Consol Cigar	12¼
Gen Cigar	31½
Ligg and Myer B	87¾
Reynolds Tob B.	41¼
QUIMICOS.	
Air Reduction	97½
Allied Chem	149½
Am Com Alc.	50¼
Col Carbon	69
Com Solvents	27¼
du Pont de N.	96⅝
Freep-t Texas	45
Nat Dist Prod	27½
Texas Gulf	37¾
Union Carbide	43½
US Ind Alcoh	53½
METALES.	
Alaska Juneau	20½
Am Metal	22¾
Am Smelting	43½
Anaconda	14⅝
Cerro de Pasco	34¼
Dome Mines	36½
Int. Nickel I-d	26⅝
Kennecott	19⅛
U. S. Smelting and rf	118¾
TIENDAS.	
First atN Stor	55⅝
Kresge SS	20
Krager Gr and Bk	31
Montg Ward	31¾
Penney J. C.	65¾
Safeway Store	52½
Sears Roeb-k	48
Woolworth	51
SERVICIOS PUBLICOS.	
Am and Ford Pow	10⅛
Am Pw and Lt	9¾
Amer Tel and Tel.	119½
Am Water w	21¼
Bklyn Manh	31⅝
Col Gas and Elec	16
Com and South	2¾
Consol. Gas	39½
Elec Pwr and L.	7½
Interboro R. T.	9⅞
Int Tel and Tel	14¾
Nat Pow & Lt	12⅛
Nor American	19½
Pac Gas & Elec	20
Pub Serv N. J.	39⅜
Stand Gas and El	13⅛
Unit Corpn	6⅞
Unit Gas and Imp	17⅛
West-rn Union	56
MISCELANEAS.	
Adams Expr.	9⅞
Allis Chalmers	19¼
Am. Bank N.	19⅛
Am Can	100
Am Internat	9
Am Mch and Fdy	16⅞
Am Rad	14⅝
Am Woolen	14
Burroughs Add	16¼
Case J. I.	73½
Caterpillar T. C.	29⅜
Celanese Corp	39¼
Com. Inv. Trust	55¾
Congol Nairn	27⅞
Cont. Can	78⅛
Deere & Co	30⅝
Eastman Kod	88½
Foster Wheel	19½
Gen. Asphalt	18½
Gen. Electric	21⅞
Gillete	11
Indust Rayon	84¼
Ingersol Rand	66⅛
Int. Business	140½
Int Cement	30
Int Harvester	41⅝
Internat Shoe	45
Johns-Manv-l	57¾
Kelvinator	20
Lehman Corp	74½
Libby Owen	37½
Liquid Carb	27½
Loew-s Inc	32⅛
Nat Cash Reg	19¼
Otis Elevator	16½
Owens-Illa. Gls	84½
Proctec & Gam	36¼
Radio Corp	8
Rem. Rand	12⅞
Simmons Co	19¼
Union Bag Pap	52
Warner Br. Pic-t	6¾
Warren Bros	11
Westingh Elec	39
Worth Pump	27

BANCOS.		
Chem	39¾	41
Nat. City	29¾	31
Chase Nat	27¾	29
B. Truts	64	65¼
Irv	16⅞	17⅞
Gty	341	347
Royal Bank	161	166

El oro y la plata

Al cierre de ayer del mercado local de dinero, tomamos los tipos siguientes:

Oro Cubano	
Compradores	57½P.
Vendedores	58P.
Oro Americano	
Compradores	57½P.
Vendedores	58P.
Plata	
Compradores	¾D.
Vendedores	½D.

NUEVA FABRICA DE HIELO

S. A.

Propietaria de la Fábrica de Cerveza y Hielo «LA TROPICAL»

SECRETARIA

JUNTA GENERAL DE ACCIONISTAS

Primera Parte da la Sesión Anual Ordinaria

De orden del señor Presidente cito por este medio a los señores accionistas de la Compañía para las DOS DE LA TARDE del día VEINTE Y CINCO del actual mes de Marzo al Salón de Juntas, Calzada Cosme Blanco Herrera (antes Palatino) número 8, Cerro, anexo a las Oficinas Generales de la Compañía, a fin de tener la «PRIMERA PARTE de la SESION ANUAL ORDINARIA de la JUNTA GENERAL, en que se dará cuenta con las actas de la última sesión ordinaria de la propia Junta General, la MEMORIA de la JUNTA DIRECTIVA fecha 31 de Diciembre 1933, el BALANCE GENERAL de dicho año y el INVENTARIO DE BIENES, nombrándose la COMISION DE GLOSA, de acuerdo con los Estatutos de la Compañía.

Y según lo dispuesto en el artículo 7 del Reglamento se hace por este medio dicha citación.

Habana, 13 de Marzo de 1934.

Manuel GIMENEZ LANIER.
Secretario.

UNION HISPANO AMERICANA DE SEGUROS S. A.

SECRETARIA

En cumplimiento de lo dispuesto en el Artículo trigésimo sexto de los Estatutos de esta Compañía y según acuerdo del Consejo de Administración, se convoca por este medio a los Señores Accionistas para la Junta General Ordinaria, que deberá celebrarse el día 28 —Veintiocho de Marzo actual—(MIERCOLES) a las tres de la tarde en el domicilio social, calle Aguiar número OCHENTA Y UNO (81), Edificio «LA CUBANA» cuarto piso, con el fin de proceder a la renovación del Consejo de Administración, dar cuenta detallada de sus actos, del estado de la Compañía, de las operaciones practicadas, del movimiento de fondos, de los balances y de cuantos datos le fueren pedidos.

Con tal objeto los Señores Accionistas, que lo sean con treinta de los expresados balances y documentos, mediante la exhibición que de los expresados balances y documentos, mediante la xhibición que de ellos se les hará en las oficinas de la Compañía, en la forma dispuesta en los Estatutos.

Se advierte conforme el Artículo trigésimo cuarto de dichos Estatutos, que la Junta se celebrará con el número de Acciones representadas, cualesquiera que este sea, y que solo tendrán derecho para asistir a la misma los Accionistas que con dos días de anticipación por lo menos, depositen a su nombre alguna ACCION en poder del Secretario.

Habana, Marzo 5 de 1934.

Dr. Gustavo A. Tomeu.
Secretario

El descuento del 25 x 100 a la "loneta"

La Cámara de Comercio estima que es necesario aplicar dicho descuento, puesto que es legal

La Cámara de Comercio de la República se interesa, atendiendo requerimientos de sus asociados, por que se aplique a la loneta el beneficio del 25 por ciento del Arancel de Aduana, pues entiende que es un derecho indisentible. En apoyo de ese criterio ha expuesto al señor Secretario de Hacienda los razonamientos contenidos en el escrito que, firmado por su Presidente, señor Sabatés, dice así:

«En relación con el aforo de la «loneta», una firma asociada a esta Cámara de Comercio, la de los señores X. X. S. en C., ha pedido la intervención de este organismo a fin de ver si es posible evitar que al hacer el aforo de esta mercancía no se le excluya de la bonificación del 25 por ciento dispuesta por la partida 116 del Arancel de Aduana vigente.

«Las dudas que pudieran haber existido sobre la concesión de tal beneficio del 25 por ciento a la «loneta», han sido disipadas por la jurisprudencia del más alto Tribunal de Justicia, al declarar en tres de sus sentencias (número 322, de octubre 22 de 1932; núm. 323 y 325, de octubre 27 de 1932), que la rebaja del 25 por ciento a que se contrae la nota de la partida 116 del Arancel, beneficia a las lonas en general, y como según la prueba practicada, el artículo objeto del aforo es una lona que sólo tiene de diferencia el ser más delgada y de peso más ligero, por lo que se conoce en el comercio con el nombre de «loneta», es indudable que comprendiendo la bonificación a todas las lonas no puede excluirse del beneficio arancelario a la «loneta».

«Ruego, pues, a usted, señor Secretario, que en atención a lo dispuesto por el Tribunal Supremo de Justicia en sus tres sentencias aludidas, se sirva disponer, con carácter general, que la tela conocida en el comercio por «loneta» corresponde aforarse por la partida 116 del Arancel con la bonificación del 25 por ciento, y que se circule a todas las aduanas para su conocimiento, evitando así los perjuicios que se vienen causando a los importadores de dicho artículo».

VALORES

El mercado local de valores actuó ayer con marcada firmeza y demanda de las emisiones de bonos de renta. Los del Estado acentuaron la fortaleza que venían experimentando desde hace algunos días. Obtuvieron nueva alza los de Obras Públicas.

Las acciones preferidas de los Ferrocarriles Consolidados de Cuba, continúan también activas y con tendencia al alza.

Estuvieron sostenidos los demás valores cotizados en la Bolsa de la Habana.

Fuera de la Bolsa, y fuera de pizarra, se vendieron Obras Públicas hasta 39 y medio. También en privado, se operó con Deuda Interior, Utilities y acciones de los Ferrocarriles, dentro de los precios de la cotización.

MERCADO DE MANTECA

Cierre ayer por el hilo directo de Luis Mendoza y Compañía:

Mayo	6.65
Julio	6.67
Septiembre	6.87
Granel	6.35

CAMBIOS

Tipos al cierre de ayer en Bancos de esta capital:

New York, cable	1/10
New York, vista	1/10
Londres, cable	5.10½
Londres, vista	5.10¼
Madrid, cable	13.67
Madrid, vista	13.66
París, cable	6.60
París, vista	6.59
Italia, cable	8.60
Italia, vista	8.59
Bélgica, cable	23.35
Bélgica, vista	23.34
Alemania, vista	39.78
Alemania, cable	39.80
Zurich, cable	32.34
Zurich, vista	32.33
Hong Kong, cable	39.10
Hong Kon, vista	39.00
Toronto, cable	⅜
Toronto, vista	¼
Amsterdan, cable	67.80
Amsterdan, vista	67.75
Buenos Aires, cable	31.50
Buenos Aires, vista	31.40

GANADO

LOS PRECIOS EN PIE

Precios pagados por compradores en los puntos de origen:

El Vacuno

De uno y tres cuartos a dos centavos, entregando en la Estación de Luyanó.

De Cerda.

De seis a seis medio centavos.

El Lanar.

De dos a dos y medio centavos.

MATADERO DE LUYANO

En el Matadero de Luyanó se sacrificaron las siguientes reses:

De Vacuno	69
De Cerda	26
De Lanar	13

Los precios que rigieron en el Matadero de Luyanó fueron:

	Cts. Kilo
Vacuno	8 a 9
Cerda	25 a 28
Lanar	18 a 20

MATADERO INDUSTRIAL

En el Matadero Industrial se sacrificaron las siguientes reses:

De Vacuno	158
De Cerda	90
De Lanar	20

Rigieron en el Matadero Industrial, los siguientes precios:

	Cts. Kilo.
Vacuno	8 a 9
Cerda	25 a 28
Lanar	18 a 20

BOLSA DE LA HABANA

COTIZACION OFICIAL

(Ayer, a las 2.30 p.m.)

Bonos y obligaciones:

	Com.	Vend.
Rep. Cuba 1904 (Speyer)	91½	100
Rep. Cuba, 1905 (Deuda interior)	59	62
Rep. Cuba (Deuda 1909 (4 y medio)	72	81
Rep. Cuba 1914 (Morgan	92	100
Rep. Cuba 1923 (5 y medio, Morgan	79¾	39½
Rep. Cuba 1945 (5 y medio, O. Públicas)	39¼	39½
Rep. Cuba 1935 (Obligaciones oro)	28	48
Recibos de Depósitos de obligaciones oro	20	—
Rep. Cuba 5 y medio 1940 (Azúcar)	75	90
Rep. Cuba, Morgan (Seriados) 5 y medio por ciento.—1927:		
G—Vence 1 Julio 1934	90	—
J—Vence 1 Julio 1937	70	—
Ayunt. Habana 1ra. hip.	94	110
Ayunt. Habana 2da. hip.	94	110
Centro Asturiano	32	—
Banco Territorial serie B	10	—
Cervecera	25	—
Cervecera (Oblig. no hipotecadas)	7	—
Gas	90	—
Havana Elec. (Consolidados)	33	38
Havana Elec., Debentures (Oblig. no hipt.)	8½	10
Jarcia Matanzas	85	—
Edificio La Metropolitana, S. A.	10	—
Mercados de Abasto y Consumo, 1a. hip.	32	50
Nva. Fáb. Hielo	80	—
Papelera Serie B	75	—
Teléfono	60	90
Unidos	7	—

Acciones:

	Com.	Vend
Banco Territorial	2	—
Banco Territorial (Beneficiarias)	⅛	—
Cervecera	22	—
Ferrocarriles Consolidados de Cuba, P.	5⅜	5⅞
Cuba, R. R.	7	—
Fibras y Jarcia	10	—
Hav. Elec. Utilities Co., P. 6x100	20½	26
Hav. Elec. Utilities Co., P. 5x100	7	12
Hav. Elec. Railway Co. preferidas	4½	8
Hav. Elec. Railway Co. comunes	1	2
Jarcia, P.	25	—
Jarcia Pref. Ex-dividendo en acciones	25⅛	—
Jarcia, C.	4¾	7
Licorera de Cuba	7	10
Metropolitan Auto	94	—
Naviera, P.	8	—
Naviera, C.	1	3
Nueva Fáb. Hielo	90	—
Nva. Fca. de Hielo (Beneficiarias)	16	23
Pesca, P.	20	—
Pesca, comunes	4	—
Teléfono, P.	30	35
Teléfono, comunes	8	—
Unidos	4	4¼
Unión Oil	1	6

COTIZACION A TERMINO

(Ayer, a las 3.30 p.m.)

Bonos y Obligaciones:

	Com.	Vend.
Rep. Cuba, Speyer 5 por ciento	92½	100
Rep. Cuba Deuda int.	59.	62½
Rep. Cuba, Speyer 4 y medio por ciento	72	80
Rep. Cuba, Morgan 5 por ciento	90	—
Rep. Cuba, Morgan, 5 y medio por ciento	79¾	82½
Rep. Cuba, O. P. 1945	39⅝	39¾
Rep. Cuba, Obli. oro	35	45
Recibos de Depósitos de obligaciones oro	20	35
Rep. Cuba (Azúcar)	75	88
Rep. Cuba, julio 1934, G. Morgan	90	100
Rep. Cuba, julio 1935, H. Morgan	80	95
Rep. Cuba, julio 1936, I. Morgan	78	90
Rep. Cuba, julio 1937, J. Morgan	72	85
Ayuntamiento, primera	97	106
Ayuntamiento, segunda	97	106
Centro Asturiano	33	50
Cervecera Int.	25	40
Cervecera Inter. (Obligaciones no hip.)	7	10
Gas y Electricidad	92	103
Hav. Elec. Ry. Co.	35	38
Hav. Elec. Ry. Co. (Obligaciones no hipot).	8½	10
Jarcia de Matanzas	85	100
Nueva Fáb. Hielo	80	100
Papelera Cubana, Ser. B	75	95
Cuban Telephone Co.	65	90
Unidos	7	25

Acciones

	Comp.	Vend.
Cervecera Internacional	23	40
Ferrocarriles cConsolidados (Pref.)	5⅜	6
Cuba Railroad, Pref.	7¼	12
H. Utilities, Pref.	21	25
H. E. Utilities, Pretes	7	12
Hav. Elec. Ry. Co. P.	4½	8
Jarcia, Preferidas	25	41
Jarcia, Ex-Dividendo en acciones	25	40
Jarcia, comunes	5	8
Licorera de Cuba	8	10
Naviera, Pref.	10	20
Naviera, comunes	1	3
Nva. Fca. de Hielo	90	—
Nva. Fca. de Hielo (beneficiarias)	16	24
Teléfonos, Pref.	30	37
Ferrocarriles Unidos	4	6
Union Oil Co.	1	5

MERCADO DE GRANOS

Cierre ayer por el hilo directo de Luis Mendoza y Compañía:

TRIGO	
Mayo	87
Julio	87
Septiembre	88
MAIZ	
Mayo	50¾
Julio	52½
Septiembre	⅝
AVENA	
Mayo	33⅜
Julio	34⅝
TRIGO WINNEPEG	
Mayo	67¾
Julio	⅛
CENTENO	
Mayo	58¼

Fenner & Beane

Miembros de la Bolsa de Valores de New York
Hilo Directo con New York
Transdux
Servicio de Ticker

AGUIAR 71, - Telfs. M-5963-64-65

Compañía de Jarcia de Matanzas, S. A.

Finca "JURAGUA"

EMISION DE $500.000.00 BONOS HIPOTECARIOS, 6%

Para general conocimiento, se hace saber, en nombre de la «Compañía de Jarcia de Matanzas, S. A..», que de acuerdo con las cláusulas cuarta y quinta de la escritura número 212, otorgada ante el Notario de esta ciudad, doctor Conrado Ascanio y Suárez, en 29 de Marzo de 1926, han sido sorteados por el «Banco del Comercio», como Trustee, en sus oficinas de Aguiar y Obrapía, y ante el Notario autorizante de dicha escritura, para su amortización a la par, más intereses devengados hasta el día 31 de Marzo de 1934, los bonos hipotecarios emitidos por la «Compañía de Jarcia de Matanzas, S. A.», sobre la finca «Juraguá», cuyos números se expresan a continuación:

1	108	237	353
6	131	250	356
12	133	252	376
13	134	254	385
14	135	262	398
35	139	276	405
39	154	290	410
51	158	293	416
68	171	307	433
69	178	309	445
73	186	316	452
78	199	317	457
85	201	329	467
88	211	332	469
98	218	335	480
100	229	339	497
102	232	342	499

Estos bonos cesarán de devengar intereses el día 31 de Marzo de 1934.

La Habana, 14 de Marzo de 1934.

BANCO DEL COMERCIO.

Cotizaciones

NEW YORK, marzo 16.(AP.) (Por nuestro hilo directo).— La Redacción del DIARIO DE LA MARINA en New York, toma, trasmitiéndolos a la Habana a las 12:30 a. m., los siguientes totales de las operaciones realizadas por la Bolsa de New York en su sesión de 15 de marzo de 1934.

ACCIONES
1.355.780

BONOS
16.451.000

COTIZACION DE LA PESETA

La peseta española se cotizó al cierre del mercado a razón de 7.32.06 por dólar.

COTIZACION DEL FRANCO

El franco francés se cotizó ayer al cierre del mercado a razón de 15.17 por dólar.

COTIZACION DE LA LIBRA

La libra esterlina se cotizó ayer en el mercado local a razón de 5.10.1|4. por dólar.

HABANA CLEARING HOUSE

Las compensaciones de checks entre los Bancos asociados al Habana Clearing House ascendieron en la liquidación de ayer a la suma total de

$1.270.052,84

CARTA AL CIERRE DEL MERCADO DE GRANOS

(Por el hilo directo de Fenner and Beane)

CHICAGO, marzo 15.—TRIGO: La actitud del mercado de la plata junto con la declaración de un miembro del Gabinete sobre el hecho de que ahora no es oportuna la legislación inmediata sobre ese metal, motivó que se vendiera trigo. El mercado cambió su actitud al presentarse proyectos sobre la plata. Esta influencia resulta bajista ahora por el movimiento de liquidación por parte de los tenedores especulativos de trigo de mayo. Por suerte el mercado ahora está sujeto a incertidumbres que son ajenas al trigo. De Kansas se reciben noticias de que las acciones del trigo continúan mejorando, aunque había suficiente humedad en la tierra, que en todo el estado aún está muy seca y necesitará mucha lluvia para ponerla en buenas condiciones. Como hemos señalado a menudo, esto hace resaltar la gran importancia de las condiciones del tiempo de ahora en lo adelante.

MAIZ: El alza en los precios de la Argentina ha motivado que se venda maíz. El Reino Unido, según reportes, tomó alguna cantidad de maíz blanco para embarque al Golfo. Un buen avance en el trigo de marzo en Buenos Aires, lo ha hecho subir fraccionalmente sobre Chicago, por primera vez en varios años. Ayer llovió fuerte en la Argentina y como que la recolección se está llevando a cabo, se teme que la humedad afecte al grano. Esta condición hace arriesgado embarcar maíz por los trópicos.

Como que el Gobierno está en condiciones de exportación, continúa haciendo esfuerzos para reducir la producción, no vemos razón para cambiar nuestra opinión de que el maíz está en fuerte posición.

SE HAN INICIADO LAS COMPRAS DE HOJAS DE SEMILLA DE V. ABAJO

Las noticias que recibimos de varias zonas de Vuelta Abajo, nos dicen que se han iniciado las compras de libra de pie y de hoja de semilla.

En las fincas de Partido siguen los amarres sin ninguna interrupción y con un tiempo verdaderamente propicio para tal labor. Los favores que brindó a Partido la atmósfera, desde que se regaron los semilleros, continúa prodigándoselos sin regateos. Igual en las zonas de llano y regadío de la Provincia pinareña.

El «pasador» se ha presentado en algunas fincas de Remedios. Siempre será un daño. Pero si no se generaliza, el perjuicio sería limitado.

MERCADO DE ALGODON

Cierre ayer por el hilo directo de Luis Mendoza y Compañía:

Marzo	12.18
Mayo	12.25
Julio	12.35
Octubre	12.50
Diciembre	12.63
Enero	12.68

MERCADO DE METALES

Cierre ayer por el hilo directo de Luis Mendoza y Compañía:

Cobre	8.25
Nickel	35
Plata	45⅞
Plomo	4.00
Zinc	4.77½

MERCADO DE PIELES

Cierre ayer por el hilo directo de Fenner and Beane:

Marzo	8.15	——
Junio	10.50	10.56
Agosto	11.05	11.10
Octubre	11.20	——
Diciembre	11.45	11.50
Julio	10.70	——

MERCADO DE CAFE

Cierre por el hilo directo de Luis Mendoza y Compañía:

Marzo	8.35
Mayo	8.45
Julio	8.54
Septiembre	8.63
Diciembre	8.70

DIARIO DE LA MARINA

S. A.

CONVOCATORIA

De acuerdo con lo que previene el artículo 23 de los Estatutos Sociales, y de orden del señor Presidente de esta Compañía, cito por este medio a los señores Accionistas para la Junta General Ordinaria que habrá de celebrarse en el Edificio Social a las Cuatro y Media de la tarde del martes 27 de Marzo próximo venidero y en la que habrán de tratarse todos los particulares a que dicho artículo se refiere incluso el que se relaciona con la elección de la Junta Directiva para el próximo bienio.

Habana, Febrero 26 de 1934.

MANUEL ABRIL Y OCHOA
Secretario.

El mercado de costo y flete experimentó nueva debilidad durante todo el día de ayer

Solamente una venta se reportó a 3.15 centavos. Muelen 123 ingenios. Ayer terminó la prórroga concedida para comenzar la molienda. Se vendieron 14.450 tons. en la Bolsa de N. Y.

Sea por la posibilidad de un aplazamiento, en lo que respecta a la resolución del problema azucarero, de que se habló ayer, o bien porque los otros factores que estos días han determinado la baja de que conocen nuestros lectores, es lo cierto que ayer el mercado de crudos de costo y flete denotó, al cierre, tendencia a debilitarse más.

A la apertura había azúcares de Puerto Rico, para llegar tarde en este mes, y temprano en Abril, obtenibles a la base de 3.15; también algunos cargamentos de la misma procedencia, en iguales posiciones, ofrecidos a la base de 3.17 y 3.20. Los de Filipinas, para llegar tarde en Abril y temprano en Mayo, obtenibles a la base de 3.15. Los compradores estaban en disposición de actuar a precios más bajos.

Después del mediodía se reportó que Godchaux había comprado un cargamento de Puerto Rico, para ser despachado el 24 de los corrientes, a la base de 3.15.

Los demás compradores observaron, luego, un retraimiento estudiado, o táctico....

LOS FUTUROS.—Abrieron sostenidos, de 0 a 1 punto más bajo. Los repetidos retrasos que sufre el proyecto de ley azucarera, hace que la mayoría de los operadores se mantenga en actitud de retraimiento, y esto explica la desanimación del mercado. Este quedó al cierre de la Bolsa del Azúcar, como sigue:

Marzo	1.45
Mayo	1.55
Julio	1.61
Septiembre	1.66
Diciembre	1.72
Enero 1934	1.73
Marzo 1934	1.77

Se vendieron durante la sesión de ayer, 14.450 toneladas.

MERCADO DE LONDRES. — La única noticia recibida ayer, dice que había vendedores de azúcares crudos, al equivalente de 1.01 libre a bordo puertos cubanos. También que el flete para el azúcar es ahora de 13 chelines y 6 peniques. Antes regía el tipo de 15 chelines.

TERMINO EL PLAZO.—Hay moliendo en toda la isla, 123 centrales. Se venció ayer el plazo—prorrogado—para el comienzo de la molienda por los ingenios que quisieran hacer zafra este año.

EL MOVIMIENTO DE LOS AZUCARES.—El movimiento de los azucares en los puertos del Atlántico, según Willett and Gray, es el siguiente:

Arribos: Semana terminada en marzo 10; 60,395 tons. igual semana del año 1933 49,000 tons.

Derretidos: 39,710 toneladas, en igual semana del año anterior 46.000 toneladas.

Stocks en manos de Importadores: 126,827 toneladas, igual semana del año 1933; 83.000 toneladas. Stocks en manos de Refinadores: 99,368 toneladas, y en igual semana del año anterior 56,000 toneldas.

El total de entregas por todas las fábricas de azúcar de remolacha de los EE. UU. durante el mes de febrero ascendió a 2,947,879 sacos, comparado con 2,152,0v0 sacos en igual mes el año pasado. El total de entregas desde Enero 1º a Febrero 28 de este año han ascendido a 4,439.181 sacos, comparado con 4,010.194 sacos en igual periodo de tiempo el año pasado.

Interesa a los propietarios de fincas urbanas saber:

Primero: Que la Amnistía Fiscal y condonación total de adeudos por Impuesto Territorial, dictada por el Decreto Ley número 54 de fecha 6 del mes de marzo en curso, publicado en la Gaceta Oficial el día 8, ampara a todos los contribuyentes, condonándoles todos sus adeudos hasta el Cuarto Trimestre (este inclusive) del ejercicio de 1932 a 1933, con todos sus recargos, multas y penalidades.

Se condenan también de oficio todos los recargos, multas y penalidades que correspondan a este ejercicio económico corriente de 1933 a 1934.

Segundo: Que para quedar acogido a dicha Amnistía Fiscal o condonación total de adeudos, debe el contribuyente llenar los requisitos siguientes:

(A) Quedar obligado al pago de los tres primeros trimestres del ejercicio corriente de 1933 a 1934, en la siguiente forma:

Primero: Pagará lo que corresponda al Tercer Trimestre que está al cobro dentro de su período voluntario, que vencerá el día 30 de este mes de marzo.

Segundo: Deberá pagar el contribuyente lo que adeudare ya sea el primero y segundo trimestre o ya sea solamente este último de este ejercicio, dentro del plazo de quince días concedidos que vencerá el próximo día 22 de este mes de marzo, con el derecho de una bonificación de un diez por ciento en el valor de cada uno de dichos trimestres, o de lo contrario podrá pagarlos también hasta el día 30 de este mes en curso que vence el plazo concedido pero sin bonificación y sin recargo alguno.

Tercero: Si el contribuyente no pudiera pagar su adeudo ya del primero y segundo trimestre o ya del segundo solamente que adeudare dentro del tiempo concedido con bonificación o sin ella, se le concede también el derecho de poder abonar el montante total que adeude en ambos trimestres o en uno solo de ellos, dividiendo su valor en cuatro partes iguales que deberá abonar consecutivamente dentro de los meses de marzo, abril, mayo y junio, pagos que se efectuarán sin recargo ni bonificación alguna.

(B) Por la condonación condicional concedida quedará obligado el contribuyente al pago puntual y sucesivo del «Cuarto Trimestre» del ejercicio corriente de 1933 a 1934 y también de los cuatro correspondientes al próximo ejercicio de 1934 a 1935, los que deberá abonar puntualmente dentro de los treinta días que se señalen para su pago en el período voluntario.

Pero si el contribuyente pagase cualquiera de estos trimestres dentro de los diez primeros días en que quede al pago el plazo voluntario de ellos, tendrá el derecho en su beneficio en cada uno de ellos, de una bonificación de un 5 por ciento.

El impuesto que corresponda al ejercicio de 1934 a 1935 y que obliga al contribuyente a su pago puntual, no podrá ser mayor que los que se pagan actualmente en este jercicio en curso.

No obstante el propietario tendrá derecho a la rectificación de su renta dentro de los primeros quince días del mes de junio de este año de 1934, de acuerdo con lo prevenido en el artículo 23 de la Ley de Impuestos Municipales.

Como se puede ver, la Amnistía dictada obliga al cumplimiento del pago puntual y futuro del Impuesto que corresponda al Cuarto Trimestre de este ejercicio y a los cuatro que correspondan al próximo de 1934 a 1935. El incumplimiento en estos pagos dará lugar a que se dejen sin efecto los beneficios de esta amnistía, procediéndose por el Municipio al apremio contra el contribuyente en el cobro de todo lo que estuviese adeudando por concepto de principal, recargos, etc.

Por tanto es muy conveniente que se comprenda por el contribuyente que la Amnistía es condicional y en las condiciones antes expresadas claramente.

El Alcalde ha dispuesto para dar facilidades a los contribuyentes de que las Taquillas recaudadoras del Municipio funcionen en las dos Secciones de la mañana y de la tarde hasta el próximo día 30 de este mes de marzo, que es el vencimiento del cobro de este período voluntario.

Todos estos antecedentes creo necesario sean conocidos por todos los contribuyentes de la Habana y recomiendo la lectura de dicho Decreto Ley número 54, que está inserto en la Gaceta Oficial del día 8 de este mes de marzo, en que queda promulgado este Decreto y que empieza a regir en dicho día.

FRANCISCO ANDREU,
Secretario del Centro de la Propiedad Urbana de la Habana.

Bonos de Cuba

NUEVA YORK, marzo 15. (Por el hilo directo de Luis Mendoza y Compañía). —En el mercado se cotizaron hoy los bonos a los tipos siguientes, más intereses devengados hasta la fecha de la venta:

Cuba, Speyer 5%	92⅜	94½
Cuba, Speyer, 4½%	70⅝	75⅞
Cuba, O. P.	38½	39½
Cuba Morgan 5½	79⅛	80
Cuba Morgan 5%	95½	—
Cuba Ry 5%	28½	29⅝
Cuba Ry. 7½%	25	27
H. Electric, 5%	33	49
H. Electric, 5½%	8⅛	9½
Manatí Sugar	18⅛	23¾
Eastern	15	15½
Cuba Norte 5½%	32¼	34

LA C. E. N. D. A. SE REUNIO PARA ESTUDIAR VARIOS DECRETOS RECIENTES

La Corporación Exportadora Nacional de Azúcar se reunió de nuevo para tratar acerca de distintos casos relacionados con colonos, y también para estudiar la mejor manera de aplicar los Decretos promulgados estos días.

En las oficinas de la Corporación conocimos la noticia de la quema de trescientas mil arrobas de caña, en la colonia «María,» del central «La Francia».

ANUNCIESE Y SUSCRIBASE AL «DIARIO DE LA MARINA»

BUFETE DE JOSE I. RIVERO
Notario: FELIPE RIVERO

Chacón No. 25. HABANA
Teléfonos: M-1472 A-8142

N. GELATS y Cía.

Habana. BANQUEROS Aguiar 106-108

Vendemos cheques de Viajeros
Pagaderos en todas partes del mundo
y Cartas de Crédito Circulares
en las mejores condiciones.

"SECCION DE CAJA DE AHORROS"

Recibimos Depósitos en esta Sección Pagando el 2½ por 100 Anual. Todas estas operaciones pueden efectuarse también por Correo.

M.E.C.D. 2016

INFORMACION CATOLICA

SOLEMNE FUNERAL POR EL SUPERIOR GENERAL DE LOS HERMANOS DE LA SALLE

Celebróse el día 13 de marzo y en la Capilla del Colegio de La Salle, del Vedado, un solemne funeral para el eterno descanso del Rdmo. Hno. Adrién, Superior General de los Hermanos de las Escuelas Cristianas, fallecido en Lembecq-lez-Hal, Bélgica, el 2 del mismo mes.

Presidió el Oficio de Difuntos Su Excelencia Monseñor el Arzobispo Jorge Caruana, Delegado Apostólico de Su Santidad Pío XI.

Fué el celebrante de la Santa Misa, el antiguo alumno de la primera hornada de la llegada de los Hermanos a Cuba, en 1905, e Rvdo. y muy querido Padre José Rodríguez, Párroco de la Iglesia de Jesús del Monte. Actuaron de Diácono y Subdiácono los RR.PP. Vicente Jovaní, Capellán de los HH. en la finca de Guatao, y Manuel Espinosa, Capellán del Colegio de La Salle.

Asistieron además el muy Rvdo. Padre Ignacio Francia, Vice-Provincial y Rector del Colegio de Belén, y el Rvdo. Padre Camilo García S.J.

Los RR.PP. Dominicos Pablo del Olmo, Párroco de la Iglesia del Vedado, Domingo Pérez y otro Padre, del Convento de San Juan de Letrán.

Dos RR.PP. del Corazón de María, del Cerro.

Un R.P. Redentorista, de Luyanó.

Un R.P. Franciscano, de la Iglesia de San Francisco.

Dos RR.PP. Paúles, de la Iglesia de La Merced.

Dos RR.PP. Maristas: el Director del Colegio de «Champagnat» y el H. José.

Dos Hnas. de la Caridad, del Colegio de «La Inmaculada», y dos del Colegio de «San Vicente», de Sor Petra, del Cerro.

Dos religiosas «Siervas de María».

La Rvda. Madre Directora y un grupo de alumnas del Colegio de las «Dominicas Francesas» del Vedado.

Una Profesora y un grupo de alumnas del Colegio del «Apostolado», de la calle Línea, Vedado.

El Dr. Ramón Echevarría.

El Dr. R. Ledón y familia.

El Dr. Herminio Rodríguez, exPresidente de la Federación de la Juventud Católica Cubana y el antiguo alumno Sr. Julio Morales Gómez, Presidente actual.

El Sr. Enrique de la Maza, Secretario de la Asociación «La Salle» y de los antiguos alumnos del Colegio de La Salle.

E Ingeniero Jorge Isasi, antiguo alumno. E. A. A. Alberto Martí.

Las distinguidas señoritas Mercedes Grau y Consuelo Chisholm, delegadas de la Federación de la Juventud Católica Cubana.

Asistió también el alumnado del Colegio.

Un grupo numeroso de HH. Profesores cantaron la Misa, en música y canto llano, con la devoción y maestría que caracterizan siempre su actuación en las religiosas ceremonias de la majestuosa Capilla de este Colegio.

Muy dignas del venerado y querido desaparecido Superior han sido las exequias que, en sufragio suyo, ha celebrado el Colegio que visitara, en los días del año 1920 con tanto gusto y satisfacción.

La Venerable Comunidad de Hermanos del Colegio de La Salle, del Vedado, hace constar su eterna gratitud al Excmo. y Rvdmo. Sr. Delegado Apostólico Monseñor Caruana; al Venerable Clero regular y secular; a las Religiosas y demás distinguidas personas que les acompañaron en tan luctuosa circunstancia.

Reiteramos a los sabios y virtuosos Hijos de San Juan Bautista de La Salle, nuestro más sentido pésame por tan irreparable pérdida.

LA SEMANA SANTA EN LA PARROQUIA DEL VEDADO. — EJERCICIOS ESPIRITUALES PARA SEÑORAS

Tendrán lugar en los días 19, 20 y 21 de marzo, según el orden siguiente:

MAÑANA: A las 9, Misa con exposición, Rosario, Meditación Plática y Bendición.

TARDE: A las 4, Exposición de Su Divina Majestad, Rosario, Meditación, Plática, Bendición y Reserva.

El día 22, Comunión general con Indulgencia Plenaria, a las 8 a.m.

Estos actos serán dirigidos por el Padre Pablo del Olmo, Párroco del Vedado.

EJERCICIOS ESPIRITUALES PARA SIRVIENTAS

Tendrán lugar los días 22, 23 y 24 de Abril.

POR LA MAÑANA: A las 6 a.m. Misa con exposición, Rosario, Meditación, Plática, Bendición y Reserva.

POR LA TARDE: A las 3 Exposición, del Santísimo, Estación, Rosario Meditación, Plática, Bendición y Reserva.

El día 25, a las 6 a.m.: Comunión general y Bendición con Indulgencia Plenaria.

Estos actos serán dirigidos por el R.P. Eugenio Pérez, O.P.

SEPTENARIO DE DOLORES

Dará principio el 17 de Marzo y terminará el 23 según el orden siguiente:

POR LA TARDE: A las 5, Rosario, Ejercicio del Septenario y Vía-Crucis.

El día 23, Viernes de Dolores, a las 9 a.m., Misa solemne.

SEMANA SANTA

DIA 25. DOMINGO DE RAMOS: A las 8.30 a.m. Bendición de las Palmas y Misa con la Pasión cantada.

JUEVES SANTO: Los Oficios a las 9.30 a.m. A las 3 p.m. el Lavatorio de Altares y de los pies a doce niños. A las 5 p.m. Ejercicio de los Quince Jueves Eucarísticos.

De 9 a 10 p.m. Hora Santa. A las 10 p.m. Adoración Nocturna quedando la Iglesia abierta toda la noche.

VIERNES SANTO: Los Oficios y adoración de la Cruz a las 8.30 a.m. A la 1 p.m. sermón de las Siete Palabras por el P. Fabián Encina, O.P. A las 8.30 p.m. Vía-Crucis y sermón de la Soledad por el R.P. Pablo del Olmo, O.P.

SABADO SANTO: A las 8 a.m. Bendición de la Pila Bautismal y Misa de Gloria.

IGLESIA DE SAN JUAN DE LETRAN

La Venerable Comunidad de Padres Dominicos de la Iglesia de San Juan de Letrán, sita en 19 entre I y J, dará comienzo el lunes 19 a las 5 de la tarde a un solemne Quinario en honor de Jesús Nazareno.

El expresado día 19, a las 9 de la mañana solemne función a San José con orquesta y sermón.

Todos los Miércoles y Viernes de Cuaresma a las 5 de la tarde, Vía-Crucis cantado.

Los cultos dominicales en esta Iglesia son:

PRIMER DOMINGO: A las 7.30 a.m. Misa de Comunión para la Asociación del Rosario Perpetuo de la Habana. A las 4.30 p.m. Exposición, Estación, Rosario, Sermón, Reserva y Procesión del Santísimo Rosario.

DOMINGO 3: A las 7.30 a.m. Misa de Comunión para los Terciarios Dominicos. A las 4.30 p.m. Exposición de Su Divina Majestad, Estación, Rosario, Sermón, Procesión del Santísimo, Bendición y Reserva.

Todos los domingos, Misas de 6.30 a 11.30 a.m. con la explicación del Evangelio de la Dominica.

Todos los Sábados de 3 a 6 p.m. Catecismo a 400 niños de ambos sexos por 30 catequistas.

Es Director el R.P. Angel Marinas, Prior de los Padres Dominicos de la Habana.

CULTO CATOLICO PARA MAÑANA

EN EL CRISTO.

A las 8 a.m. Misa por el M.R.P. Lorenzo M. Spirali, Ecónomo General de los Padres Agustinos, en sufragio de la señora Juana Doval, viuda de Blanco nuestra amadísima madre.

Es ofrenda de este ilustre Hijo de San Agustín, a su memoria.

EN LA PARROQUIA DEL VEDADO

A las 10 de la noche Vigilia de Adoración Nocturna a Jesús Sacramentado por el eterno descanso del señor José Fernández Sixto.

Invitan sus parientes, los adoradores Antonio y Edelmiro Sixto, exVocales de la Sección Adoradora Nocturna de la Habana.

EN LA PARROQUIA DE CASA BLANCA

El Jubileo Circular.

La Misa del Sacramento a las 8.30 a.m.

La Reserva, a las 5 p.m.

SEPTENARIO A NUESTRA SEÑORA DE LOS DOLORES

En todos los templos, Septenario a Nuestra Señora de los Dolores.

NOVENA A SAN JOSE

En todas las iglesias, Novena a San José.

EJERCICIOS ESPIRITUALES PARA SOLAMENTE HOMBRES

En la Capilla de los Padres Pasionistas a las 8 de la noche, ejercicios espirituales para solamente hombres, por el R.P. Claudio Fuentes, C.P.

La Misa y Comunión, el domingo 18 a las 7 a. m. Después de la Misa, Bendición Papal.

LOS RR. PP. FRANCISCANOS EN LA HORA CATOLICA

Muy del agrado de los radioyentes son siempre las trasmisiones que los RR. PP. Franciscanos de la Habana ofrecen todos los terceros domingos de mes, desde la Hora Católica que dirige el Rvdo. P. Hilario Chaurrondo C. M.

Para el próximo domingo, día 18 del actual, han confeccionado un interesante programa: En la parte hablada, el Rvdo. P. Gastor Apráiz, leerá una breve pero enjundiosa conferencia titulada: «Más sobre las juventudes». También hablarán los RR. PP. Serafín Ajuria, Benigno de Iturriaga, y Adrián María de Querejeta, que hará el Buzón de Cuestiones. No faltará la Información Católica, y el Motivo Semanal del P. Chaurrondo: «Año Santo, Año de Santos».

En la parte musical, el Coro Franciscano, bajo la acertada dirección del Vvdo. P. Benigno de Iturriaga, cantará cuatro hermosos corales: «Dómine non sum dignus» de Victoria, a cuatro voces, «Hodie mecum» de Dubois, a 5 voces, «Consummatum est» de Pagella, a tres voces, y «O sacrum convivium», de Vidana a 4 voces. Además, el tenor Sr. Adrián Elorza, el mago del micrófono, cantará «O vos omnes» de Dubois.

Un gran programa, éste de los RR. PP. Franciscanos en la Hora Católica del próximo domingo. Sintonícelo en la C. M. W a las 2 p. m.

COMPAÑIA TRASATLANTICA ESPAÑOLA

SERVICIO DE VAPORES CORREOS

TODO EL AÑO

AVISO

A causa de la demora sufrida en este puerto por la huelga de bahía, el vapor correo

"CRISTOBAL COLON"

saldrá de la Habana el 20 DE MARZO, A LAS 11 A. M. para: VIGO, CORUÑA, GIJON, SANTANDER, BILBAO, CADIZ y BARCELONA-vía New York. en lugar del día 18 como estaba anunciado

GARCIA & DIAZ, Ltda. Agentes Generales

PALACIO DE LA LONJA. Teléfonos M-6911 y M-6912. Habana

Compañía del Pacífico

MALA REAL INGLESA

(The Pacific Steam Navigation Company)

VAPORES CORREOS INGLESES

A ESPAÑA, FRANCIA E INGLATERRA

Por la magnífica moto-nave de 32.000 toneladas

"REINA DEL PACIFICO"

SALDRA DE LA HABANA

El 17 de MARZO

VAPOR

"ORDUNA"

31 de MARZO

PARA

VIGO, CORUÑA, SANTANDER, LA ROCHELLE, PALLICE Y LIVERPOOL CON ESCALAS EN NASSAU Y BERMUDAS

Servicio a PANAMA PERU y CHILE, vía Kingston

Vapor ORBITA, saldrá el 1o. de Abril

Para informes generales, reservaciones, fletes, etcétera:

PRIMERA, SEGUNDA Y TERCERA CLASE

AGENTES GENERALES

DUSSAQ Co. Ltda. S. A.

PALACIO DEL CENTRO ASTURIANO. — Telf. A-6540. Habana

A ESPANA en 9 días

A VERACRUZ en 45 horas

POR

el VAPOR CORREO FRANCES

(de gran velocidad)

"MEXIQUE"

Para VERACRUZ: 30 de Abril.

Para Vigo -facultativo-, Coruña, Gijón Santander y Saint Nazaire

INSTALACIONES MODERNAS — MAYO 7 A las 11 a. m. — CONFORT EN TODAS LAS CLASES

OTRA SALIDA: 11 DE JUNIO

CIE. GLE. TRANSATLANTIQUE

ERNEST GAYE, Agente General

O'Reilly 9. Apartado 1090. — Teléfono A-1470. HABANA

Empresa Naviera de Cuba

San Pedro No. 6. — Apartado No. 2490

Dirección Telegráfica: EMPRENAVE

HABANA. — CUBA

VAPORES DE LA EMPRESA: CUBA, BARACOA, CIENFUEGOS, EUSEBIO COTERILLO, JULIAN ALONSO, HABANA, MANZANILLO, GIBARA, LA FE, JOAQUIN GODOY, CAMAGUEY, RAPIDO, SANTIAGO DE CUBA, LAS VILLAS

Puertos de escala: — COSTA NORTE: — PUERTO TARAFA, NUEVITAS, MANATI, (VICTORIA DE LAS TUNAS), PUERTO PADRE (CHAPARRA), GIBARA, (HOLGUIN, VELASCO, BOCAS Y AURAS) VITA, BANES, NIPE, MAYARI, ANTILLA Y PRESTON), SAGUA DE TANAMO, (CAYO MAMBI, BARACOA, GUANTANAMO, (BOQUERON Y DESEO), SANTIAGO DE CUBA.

COSTA SUR: — CIENFUEGOS, CASILDA, (TRINIDAD) TUNAS DE ZAZA, SANTA CRUZ DEL SUR, MANOPLA, GUAYABAL, MANZANILLO, CAMPECHUELA, MEDIA LUNA, NIQUERO, ENSENADA DE MORA, Y SANTIAGO DE CUBA.

COSTA NORTE DE VUELTA ABAJO: — RIO BLANCO, BERRACOS, PUERTO ESPERANZA, SANTA LUCIA, (MINAS DE MATAHAMBRE), RIO DEL MEDIO, DIMAS, ARROYOS DE MANTUA Y LA FE.

REPUBLICA DE HAITI.—PORT AU PRINCE Y AUX CAYES.

PUERTO RICO. — SAN JUAN.

REPUBLICA DOMINICANA. — MONTE CRISTI, PUERTO PLATA, SANCHEZ, SANTO DOMINGO.

En una excursión de turistas ingleses que llegan hoy viene un grupo de nobles de Gran Bretaña

El vapor «Pan American» llegará hoy con más de 200 pasajeros de Miami. También llegará de New Orleans el vapor americano «Contessa» y el «Florida». El «Reliance» llegará el próximo día 24

Nobles ingleses llegarán hoy.

En la magnífica moto-nave «Reina del Pacífico», de la Mala Real Inglesa, que arribará a las nueve de la mañana de hoy, vienen 300 turistas ingleses que salieron de Liverpool, en excursión por Sud y Centro América y Habana, para desde nuestro puerto regresar por vía de España a su país.

Para la Habana vienen en este vapor 13 pasajeros y aquí embarcarán también otros más.

Distinguidas personalidades inglesas figuran entre los excursionistas del «Reina del Pacífico,» algunos de ellos preeminentes miembros de la nobleza británica, como son el Duque de Summerset, D. S. O. O. B. E. pariente muy cercano del Rey de Inglaterra y para quien se han dispuesto las cortesias de estilo.

El señor Ministro de Inglaterra pasará a bordo del «Reina del Pacífico» para cumplimentarlo.

También viajan en el «Reina del Pacífico», Sir Chatres Birón, Sir Cecil Chabb J. P., Lady Elizabelth Cochrane y su sirvienta, el Brigadier General A. B. Forman, el Teniente Coronel H. A. Curtis, Dr. P. A. Bennet Clark y señora., Dr. Thomas Saweson , el Coronel J. Elgee, Capitán C. L. Fosbery, Miss Louise Gerard F. R. G. S., Dady Elsie Gold Adamns, el Capitán Ralph Johnson, y señora, Lady Margaret Loder, Hon. y Sra. Trevor Lewis, el Coronel H. S. Lockhart Ross, Sir y Lady Wiliam, J. P. Peake Mason y servidumbre; el Coronel Sir Thes M. S. Pilkington, y otros.

El Pan American.

El vapor americano «Pan American» llegará hoy, procedente de Miami, con más de 200 pasajeros, turistas en su mayor parte.

En este vapor llegará el cadáver embalsamado de la niña Lourdes Montalvo y Barrera de dos años de edad que falleció en Miami, de pielitis.

Esta niña es nieta del Comandante Alberto Barrera.

El Contessa.

Hoy a las 7 a. m., llegará de New Orleans el vapor americano «Conttesa» que trae cinco pasajeros para la Habana y 30 en tránsito.

El Santa Marta.

El vapor «Santa Marta» llegará a las 8 de la mañana procedente de Tela con frutas y pasajeros para New Orlans y pasajeros para la Habana.

El Florida.

También hoy, en horas de la tarde, llegará de Tampa y Key West el vapor americano «Florida» que trae pasajeros y correspondencia.

El Reliance.

El día 24 del corriente mes, llegará en el nuevo viaje de excursión, el trasatlántico alemán «Reliance», de la Hamburguesa Americana.

Entre los excursionistas que viajan en este vapor figuran los señores Charlumague Tower y señora es hijo del embajador de los Estados Unidos, en Alemania, Mrs. Howard W. Jackson, esposa del Alcalde de Baltimore, Martín L. Pulcher, Presidente de la Federal Trust Co y señora, Elbert D. Murphy oficial del New York Life Insurrance y señora, Arturo A. Niesen, Director de la Palmyra Bridge, y familia, E. S. John Nigran, Vicepresidente de la Firt Wisconsin National Banck, y señora el publicista del National Weljlies y otros.

El Pensylvania llegará mañana.

El turbo eléctrico «Pennsylvania» de la Panamá Pacific, llegará mañana sábado a las diez a. m. con la excursión de médicos y la exposición flotante que va a Venezuela.

Viajan en este buque 580 excursionistas en su mayoría médicos, entre ellos el doctor Charles Mayo famoso cirujano de Rochester.

150 médicos cubanos visitarán este buque exposición, y los excursionistas desarrollarán un programa extenso en su visita a la Habana.

El «Morro Castle» traerá también una excursión.

El día 30 del corriente zarpará de New York para la Habana a donde llegará el día tres de abril, el hermoso buque turbo eléctrico «Morro Castle», de la Ward Line, donde vienen 300 personas en una excursión especial de Semana Santa.

El «Morro Castle» permanecerá en la Habana hasta el día 4 a las 4 p. m. y partirá para Miami, Nassau, y New York .

El Itinerario de Verano.

También el «Morro Castle», a partir de la próxima semana tomará su turno de Verano, o sea, llegará el próximo miércoles, y saldrá el mismo día para New York y después llegará los martes para salir los miércoles.

Yacht ocupado.

La Policía del Puerto tomó ayer posesión para su custodia del yacht americano «Mañana», que ha sido multado en dos mil pesos por infracción de las leyes marítimas, toda vez que tocó en Cayo Piedra en su viaje Key West-Habana, sin tener permiso para ello.

Uso indebido de uniforme.

Al Juez Correccional de la Quinta fué presentado ayer, Ramón Fonseca Navarro, natural de Cienfuegos, de 21 años de edad y vecino de Paula 19, por que vestía de uniforme completo de marinero de la Armada, pará así poder viajar gratis en los tranvía.

No tuvo novedad.

Ayer llegó el vivero cubano «Manuel Bengochea», al mando de su patrón Bienvenido Casal y 10 hombres de tripulación, con un cargamento de 18 mil libras de pescado fresco.

Este barco estuvo en la mar 35 días, y se dijo por una estación de radio que se había perdido, pero el patrón del «Manuel Bengochea» dijo que no había tenido el menor contratiempo.

Cónsul cubano.

Mañana sábado embarcará en el «Orizaba» para New York el señor Ismael Seijas, que ha sido nombrado Cónsul de Cuba en París. Va con su esposa.

Arturo D. Ledón.

Mañana sábado, y por la Ruta de la Florida embarcará Arturo D. Ledón, quien se dirige a la Patagonia. el objeto de ingresar en la Compañía de Importación y Exportación de aquella región argentina, compañía que tiene un departamento de vapores de cuya rama es muy conocedor el señor Ledón.

Han penetrado 800 haitianos.

Ampliando la información que días pasados publicamos sobre las confidencias tenidas por el Comisionado de Inmigración de que por las cercanías de Nuevitas habían hecho un importante alijo de inmigrantes haitianos, podemos agregar que por las autoridades militares de aquella región se está en posesión de datos en relación con ese hecho, y por cuyos datos se conoce que una goleta ha traido 800 haitianos que desembarcaron el Cayo Mambí, y penetraron a tierra firme.

El Jefe Militar de esa Zona. Comandante Rodríguez, está sobre la pista y además ha establecido una vigilancia especial a fin de ver si puede capturar la goleta si intenta un nuevo alijo de hombres.

Productos cubanos al Norte.

En el «Morro Costle» fueron embarcados ayer 30 mil huacales de frutas y vegetales, 10 mil sacos de azúcar, mli líos de cuero, 150 lios de esponjas, 20 cajas de tabaco torcido. 1574 bultos tabaco, 139 barriles de tabaco despalillado y 1500 cajas de whiskeky.

—En el «Ceragua fueron embarcados 2700 cajas de whiskey y 10 mil huacales de vegetales.

—En este barco embarcaron para New York Rose Palmer y Nicolás Valls, entre otros.

El Oriente.

El turbo eléctrico «Oriente» de la Ward Line, que llegará mañana de New York, trea carga y pasajeros para la Habana, y en tránsito para México.

Para la Habana llegaron en este vapor Elsa Madeira, Rodolfo Nadal, Hon. Charles W. Parker y familia, juez neoyorquino, Dolores D. de Prado, Dolores N. G. Vda de Preneda, Grace S. Welles.

El «Veragua».

..De Cristóbal legó el vapor americano «Veragua», que trajo 14 pasajeros para la Habana, y conduce 45 mil racimos de plátanos y 65 pasajeros para New York .. ..

..Llegaron en este vapor Katherine Warnes, esposa de uno de los oficiales del «Richmond», doctor Rafael de Boyrie, Conrado Lamar, el abogado Harmen Blanck y señora, Orestes Bernardo y señora, y entre los de tránsito el profesor de la Universidad de Yale Armus Oakes y señora, el Aviador americano William Schenfield y señora.

El Macabí.

El vapor panameñó «Macagí» llegó ayer de Cristóbal y trajo la carga y el «Santa Marta», con motivo de que tuvo que llevarse el «Veragua» la pasada huelga.

Más barcos de carga.

Llegaron también los siguientes barcos de carga, el inglés «Clintonia» de New Castle, el noruego «Puttiri» de Norfolk, el «Walter D. Munson, de Norfalk, y el «Ceatrain Havana, de New Orleans, ambos de bandera americana.

Salidas.

Salieron ayer el «Kai,» para Norfolk, el «Wartel D. Munson», para New Orleans, el «Hessa», para Cárdenas, el «Aussa para Veracruz, el «Gysram Empress para Tampico, el «Veragua para Tampico.

La recaudación.

La Aduana de la Habana, recaudó ayer $86.270.10.

Refrigeración Inmediata para artículos de fácil descomposición

Nuestros buques zarpan cada Jueves para New York y cada Viernes para New Orleans y llegan a tiempo para las ventas de frutas y hortalizas de los lunes por la mañana.

La Flota Blanca entera tiene bodegas especialmente refrigeradas para el transporte de productos vegetales, pero es importante notar que los artículos de fácil descomposición permanecen en recintos refrigerados en tierra todo el tiempo que pase antes de conducirlos a bordo.

El servicio de transporte de la Gran Flota Blanca, constituye un sistema completo y definitivo de protección contra deterioro o pérdida durante el viaje.

Solicite información acerca de tarifas en las Oficinas Generales de la Compañía, Muelle de Santa Clara. Teléfono M-6975.

FALLECIO UN HERIDO EN LA COMPARSA DE ÑAÑIGOS

En la mañana de ayer se le practicó la autopsia al cadáver de Francisco Beque Pedro, de 25 años, vecino que era de Peñalver 24, el cual falleció en el Hospital Municipal, a consecuencia de las graves heridas de bala, que recibió el domingo próximo pasado, cuando por la fuerza pública fué disuelta una comparsa en la esquina de Esperanza y Factoría.

En ese hecho falleció otro hermano de Beque y resultó herido un soldado.

Desmiente una falsa noticia el Cap. Barquín

Se publicó que había quedado destituído de la Alcaldía de Matanzas, lo cual es erróneo

Matanzas, 14 de marzo de 1934

Sr. Director del «DIARIO DE LA MARINA».

HABANA.

SEÑOR:

En la edición de hoy del periódico «El País», aparece en primera plana, con grandes caracteres, una información en la que se dice que el Alcalde Militar de Matanzas ha sido destituído telegráficamente de su cargo por suponérsele conspirando contra el Gobierno constituído.

Como la tal noticia es tan alarmante como calumniosa, y no solo me afecta como Alcalde sino en mi carácter de Oficial del Ejército, le ruego encarecidamente rectifique en el diario de su merecida dirección, dicha noticia, en sentido de no ser cierto dicho particular, toda vez que tengo el convencimiento de que nadie que me conzca cree semejante patraña, ya que mi conducta en el Ejército y mi actuación en la Alcaldía, es el reflejo fiel de que no tengo más empeño ni aspiraciones que el de cooperar como el que más, a encauzar la vida de la República, como son los anhelos de todas las personas decentes y sensatas.

La noticia lanzada por el citado periódico «El País», sin base para ello, no tiene explicación en un órgano de opinión serio y mucho menos en los momentos actuales en que todo el país está pendiente de la actuación de los funcionarios de la República.

Sin ser periodista, entiendo que en los momentos actuales es mas delicada que nunca la misión de la prensa cubana, ya que con su sensatez y tacto constituye un factor importante de cooperación patriótica a los elevados fines que persigue el Gobierno en su noble empeño de normalizar la vida nacional y resolver los trascendentales problemas que confronta la República.

Como Oficial del Ejército y como Alcalde Municipal de facto de Matanzas me considero limpio de toda culpa y lejos de estar conspirando, consagro mi vida al trabajo, ayudando al Gobierno a normalizar la vida ciudadana, como son las aspiraciones del pueblo cubano.

Como testimonio de mi conducta, pongo a la sociedad matancera, con la que estoy en contacto directo desde que ocupo la Alcaldía y ella mejor que nadie puede dar fé de mi actuación diáfana y honrada.

En síntesis, y a pesar de sorprenderme la falsa noticia no me ha molestado, porque tengo el convencimiento de que nadie en Matanzas la ha tomado en consideración. Más que por lo que a mí se refiere, la rectifico por el efecto que pudiera causar en el país. en las circunstancias especiales en que vivimos y en la que el Gobierno necesita que los funcionarios públicos inspiren absoluta confianza para la realización de la obra altamente patriótica a la que consagra con buena voluntad todo su empeño y anhelo.

Anticipándole las más expresivas gracias por la acogida que dispense a la presente, y rogándole su publicación en el periódico de su merecida dirección, me reitero de usted con la mayor consideración.

Dr. L. González Barquin,

Capitán del Ejército Constitucional y Alcalde Municipal de Facto

Se dirigen a la Hacienda, los hacendados

Exponen los problemas que se crean con el cobro del 2 por ciento sobre las hipotecas

La Asociación Nacional de Hacendados de Cuba, se ha dirigido al Secretario de Hacienda, dándole cuenta de que ha recibido quejas de los administradores de centrales azucareros, del Reglamento promulgado en el mes de mayo de 1923, que obliga al deudor, páguense o no los intereses de las hipotecas y réditos de censo, a hacerle frente a los dos impuestos del 2 por ciento que cobra el Estado de censo o hipoteca.

Difícil la situación de los ingenios actualmente, en vista de la Ley que limita la jornada de ocho horas de labor y el aumento de los tipos de sueldos y jornales, que en muchos casos representa el 100 por ciento sobre la nómina del año anterior, según expresan al Secretario de Hacienda.

Pide, por último, en su escrito la Asociación Nacional de Hacendados de Cuba, se modifique el Reglamento vigente en el sentido de que se entienda aplicado el impuesto del 2 por ciento y obligación al pago del mismo, inmediatamente que se pague una parte de la totalidad de los intereses de hipoteca devengados; y de la misma manera, cuando esos negocios tengan utilidades, estarán obligados a pagar el importe en la proporción en que esas utilidades estuvieren de los intereses de hipotecas devengados, no admitiéndose en los balances afectos al impuesto sobre utilidades, el capital de «intereses de hipotecas» en mayor cantidad que la que estuviese en relación con el impuesto pagado.

ANUNCIOS CLASIFICADOS DE ULTIMA HORA

ALQUILERES

1 CASAS

SAN LAZARO 93, ENTRE BLANCO y Aguila, se alquilan frescos altos, con sala, comedor, 9 habitaciones dos baños, cocina, terraza. Mucha agua. Informan: A-2418. A-1

EN EL MEJOR LUGAR

De O-Reilly, se alquila barato el magnífico y amplio primer piso del No. 51, propio para una gran oficina o negocio comercial. Tiene entrada independiente. Informan por los teléfonos I-2692 y M-7911. A1

CONSULADO 56, 58, 60. REGIOS ALtos para familia u oficina. Recibidor, sala, saleta, hall, seis habitaciones con tres baños intercalados, comedor, cocina, tres cuartos criados con baño, otro cuarto en la azotea. Garage para tres máquinas. Llaves en la misma de 7 a 11 y de 1 a 5. A-1

a2 VEDADO

VEDADO: ALQUILO DOS CASAS A la entrada del Vedado 17 y M (altos) con todas comodidades. Precio de situación. Informan M 160 altos. A-2

27 ENERE A Y PASEO. SE ALQUIlan frescos altos con sala, saleta, tres habitaciones, baño intercalado, comedor, cuarto y servicio de criados. Cocina gas o carbón. Mucha agua. Informan: A-2418. A-2

VEDADO. SE ALQUILA LA NUEVA casa Baños 63 entre 21 y 23, bajos, con portal, sala, saleta, cuatro, baño intercalado, hermoso comedor, cocina, repostería y cuarto y servicio de criados. Informes: Baños 23 entre 17 y 19, Teléfono F-4003 Puede verse de 3 a 4 y media. A-2

VEDADO. ALQUILO LOS NUEVOS, frescos altos de la casa Pasaje Creecherie 40 entre 21 y 23, sala, saleta, 3 cuartos, baño moderno y demás servicios. Llave en frente. Teléfono A-9033. A-2

a3 CERRO Y PALATINO

SE ALQUILA: LA CASA UNION NO. 6, entre Libertad y Parque, Reparto Las Olas, con sala, gabinete, 3 cuartos, comedor y patio con lavadero, en 15 pesos. Informan, Telf. M-5622, Suárez 3. A-3

a4 MARIANAO Y SUS RPTOS.

EN VENTAJOSAS CONDICIONES SE alquila la casa que usted busca; de estilo colonial; 5 habitaciones; 2 baños; 2 comedores, uno para niños; hall; cocina; despensa; garage y jardín. Ramón Mendoza y 15, Alturas de Almendares. Informan allí mismo o en El Encanto (Departamento de Publicidad). A-4

a5 J. DEL MONTE Y VIBORA

SE ALQUILA LA CASA ALTARRIba 28, entre San Luis y San José, Jesús del Monte, con 3 habitaciones. Informan teléfonos I-4059 y A-1712. A-5

LOMA DEL MAZO, ALQUILO VISta Alegre 70 entre Bruno Zayas y Luz Caballero próxima Colegio Maristas jardín; portal; sala; cuatro habitaciones; baño intercalado; comedor; cocina; cuarto servicio criados; patio. $17, abierta 3 a 5, informa Cuevas, Gran Hotel; M-9896. A-5

a6 STOS SUAREZ Y MENDOZA

SANTOS SUAREZ, HERMOSA RESIdencia portal; sala; saleta; 3|4; baño; cuarto servicio criados; jardín al fondo; Santos Suárez 147 entre Gómez y Mendoza, verla 2 a 4 p. m. A-6

a7 LUYANO

NARCISO LOPEZ 2, ANTES ENNA. Departamentos y rabitaciones con servicio interior, cocina y luz, precios reducidos, casa de orden e rigiene. Teléfono: M-4327. A-7

GUASABACOA NRO. 52, (ALTOS) Hermosa y amplia casa. Informan Café «La Isla», Reina núm. 131, tercer piso, hermosas habitaciones. Salud 160 F. Departamentos completos yhabitaciones. Informan en las mismas. A7-

b1 NAVES Y LOCALES

LOMA DEL MAZO, ALQUILO ESquina Vista Alegre, Luz Caballero, para bodega, otro comercio, muy barata tiene armatostes, vivienda anexa, pregúntele carnicero. Informa: Cuevas. M-9896. B-1

BELASCOAIN No. 10 CASI ESQUIna Neptuno, alquilo para comercio, buen punto, salón 480 varas, con armatostes o sin ellos. Precio prudente. Informan: Cuevas Bernaza 39. A-3568. B-1

LEALTAD 100, ALQUILO ESQUINA San Rafael, local propio carpintero, muebles, depósito, comercio o cosa análoga muy amplio. Pregunte zapatero entrada. Informes, Cuevas, Teléfono M-9896. B-1

SE ALQUILA. GRAN LOCAL PREparado para cine en el mejor punto de la Habana, en Prado 117 antiguo Monte Carlo. Informan, Sr. Rodríguez en los altos. B-1

¡BODEGUEROS! ALQUILO $15 LOcal enclavado donde existen 50 familias puede hacer gran venta. Oquendo 14, entre San Miguel y Neptuno, (centro de la Habana) Encargada. B-1

Reglamento de las Escuelas de Comercio

Se dictará un decreto sobre los Juegos Olímpicos que se celebrarán en El Salvador

De un momento a otro la Secretaría de Instrucción Pública promulgará dos importantes Decretos.

Uno, por el que se transformarán oficialmente las Escuelas Elementales de Comercio en Escuelas Profesionales. Será éste, pues, un Decreto de reglamentación, en el que se ratificará la ingente labor reconstructiva realizada en las mismas por el alumnado, bajo la dirección de un grupo de expertos profesores.

Y otro, disponiendo la formación de la Junta Nacional de los Juegos Olímpicos Centroamericanos, que será la encargada de la disposición de todo lo relativo a la participación de Cuba en las competencias que se habrán de celebrar en la República de El Salvador. En el mismo se consignará también una gruesa suma para atender a todos los gastos que con tal motivo se originen, cantidad que se obtendrá mediante la celebración de un sorteo extraordinario de la Lotería Nacional.

SE SOLICITAN

1 CRIADAS CRIADOS

SOLICITO CRIADO ESPAÑOL, JOven alto, que tenga buenas referencias. Sueldo 15 pesos, N y 25, entrada por el túnel. S-1

o2 COCINERAS Y COCINEROS

SOLICITO COCINERA BLANCA QUE haga limpieza a matrimonio en casa pequeña y duerma colocación. Enamorados 90 entre San Julio y Paz, Santos Suárez. S-2

SE SOLICITA ESPAÑOLA JOVEN, para cocinar y limpiar, en casa de corta familia. Sueldo $12. Lucena 8, altos, entre Neptuno y San Miguel.

SE OFRECEN

o1 CRIADAS Y CRIADOS

INGLISH QUE WITH GOOD RECOmendation, desires Positionas Companion, nurse, maid or general. Call phone F-4757. Calle 8 Nro. 23 entre 11 y 13, Vedado. O-1

DESEA COLOCARSE JOVEN ESPAñola para criada de manos, cocinar, y limpiar siendo corta familia, tiene referencias, teléfono A-1077. O-1

DESEA COLOCARSE UNA JOVEN española para los quehaceres de una casa o manejadora. Tiene recomendaciones. Informan en Estrella 210, Julia. Teléfono U-6959. O-1

JAPONES CRIADO DE MANOS DEsea colocarse para casa particular, sabe servir a la rusa, tiene buenas referencias. Tef. A-9817, llame Miguel.

SE DESEA COLOCAR UNA MUCHAcha para cuartos o comedor, si es matrimonio solo no tiene inconveniente colocarse para todo. Tiene referencias buenas de casas donde ha trabajado. Telf. M-4035. O-1

SE DESEA COLOCAR JOVEN DEL país para limpiar o todos los quehaceres de casa chica. U-8239 Juliana. O-1

SE DESEA C OLOCAR UN JOVEN español para criado de mano y jardinero, tiene referencias. Informan F-5007. O-1

o2 COCINERAS Y COCINEROS

DESEA COLOCARSE UNA BUENA cocinera para cocinar u otros quehaceres si es poca familia. Sabe cumplir con su obligación, tiene referencias. No duerme en la colocación. Teléfono M-3867. O-2

DESEA COLOCARSE ESPAÑOLA PAra cocinar, limpiar; otra criada de manos, otra por horas, otra por cualquier trabajo de manos. Telf 5383 O-2

o3 MANEJADORAS

MANEJADORA CUIDA RECIEN NAcido, pasa mala noche o niño grande, tiene referencias, lava los pañales, menos de $15, no. calle 7 e 10 y 12 casa gris, pregunte Lola ,en la Sierra O-3

o7 LAVANDERAS-LAVANDEROS

SE DESEA COLOCAR UN CHINO para lavar y planchar en casa particular, sabe bien trabajar toda clase ropa. Informan U-7902, Julio Uon. O-7

s8 CHOFERES

JOVEN ESPAÑOL DESEA COLOCARse de chauffeur en casa particular, con buenas referencias de casas conocidas. También entiende de jardín. Informan telf. M-8600. Calcel 23. O-8

o14 OFERTAS VARIAS

ENCARGADO: SE OFRECE PARA casa de vecindad u hotel, se hacen toda clase de reparaciones. Llamen al teléfono M-3536. O-14

VENTAS

1 CASAS

GANGA: $1,800 CASA MODERNA 7x25 en la Habana también tengo $3,000 para comprar o hipotecar casa en Habana o Vedado. Empedrado 30-B, M-2525, M-8214. V-1

GANGA: VENDO CALLE 15 CERCA C, una planta, 683 metros; jardín; portal; sala; recibidor; hall; 6|4; comedor; 2 baños; garage 2 máquinas; Precio: $14,500. Campanario, Aguiar 68. M-7785.

v6 AUTOMOVILES-ACCESORIOS

¡OPORTUNIDAD! CHEVROLET COUpé seis cilindros, como nuevo, seis gomas buenas. Necesito dinero el primero que venga se lo lleva. Garage Oti, Compostela 108. V-6

VENDO: AUSTIN COMPLETAMENte nuevo hace 70 kilómetros por galón, verdadera ganga, Muñoz, Condesa 16 altos. V-6

FORD 1932 CUATRO CILINDROS cuatro puertas, completamente nuevo en perfecto estado de mecánica venta de contado, puede verse en 23 y L Castillo de Servicio. V-6

v8 DE ANIMALES

LECHONAS PARA CRIA, PURA RAza Hamphsire y Polan-china y capones, para ceba, se venden barato. Quintero calle F, número 266, Vedado entre 27 y 29. V-8

HIJOS DEL CAMPEON DE CUBA

Vendo un lote de verraquitos pura raza Hampshire de varios tamaños. Se envían al interior. Para precio y más detalles C. González, Apartado 1010. V-8

9 MUEBLES Y PRENDAS

VENDO: VIDRIERAS TODOS TAMAños; sillas viena; mesas; cajas caudales; contadoras; molino café; hobert; banquetas; barras; pomos de confituras y batería cocina. Precio situación. Habana III. V-9

U-2530 COMPRO BUEBLES, objetos de arte, oro, plata, pianos, radios, máquinas escribir, baúles maletas, libros, etc. Liquido casas completas. San Rafael y Oquendo. U-2530.

VENDO UN BAUL GRANDE Y fuerte, horas de oficina, Aguiar 116.

INSTRUMENTOS DE MUSICA

PIANO MODERNO Y NUEVO SE DA por muy poco dinero, Monte 18, casa de Música y libros entre Aguila y Angeles. V-11

12 RADIOS

VENDO RADIOS TODAS MARCAS, nuevos y usados. Pase por San Lázaro 234, altos, entre Manrique y Campanario, o pida catálogos, demostración etcétera, al M-3323. Atención inmediata. V-12

15 OBJETOS VARIOS

VENDO VIDRIERAS, SILLAS, MEsas vitrolite, mostrador 220.1|4, dos estantes, puertas vidrio, todo barato. Suárez y Apodaca café. V-15

DINERO-HIPOTECA

d1 SE TOMA

VEDADO: TOMO $8,000 AL 8% SObre regio chalet; dos plantas independientes. En el Cerro $2,400 al 10% propiedad dos casas al frente y 14 apartamentos al fondo. Empedrado 30-B, M-2525, M-8214. D-1

M.E.C.D. 2016

PROFESIONALES

p1 DRES. EN MEDICINA

DR. A. VENERO.
Vías Urinarias, impotencia. Sífilis Curación rápida. Cuota semanal. Diatermia, Oznoterapia, etc. etc. Consultas de 10 a 12a.m. y de 4 a 7 p.m. San Miguel 55, esquina a San Nicolás. Telf. A-9380. P-1

DR. FRANCISCO J. DE VELASCO
Corazón Pulmones, Estómago Intestinos.
DR. RUBEN DE VELASCO
Corazón, Pulmones, Enfermedades de los Niños, consultas de 12 a 2 y de 3 a 4, días laborables. Horas especiales, previo aviso. Salud 34. Tel. A-5418

DR. J. LYON
de la facultad de París. Especialista en la cura radical de las hemorroides sin operación. Genios 15, altos, entre Prado y Consulado. Consultas de 1 a 3 P-1

CONSULTORIO MEDICO
Del Dr. J. Frayde, Profesor de la Universidad. Medicina interna, Enfermedades de señoras, Sífilis. Consultas de 2 a 4. Figuras 2, entre Belascoaín y Escobar.

DR. JOSE RAMONEDA
Asma, Enfermedades del Pecho
Nerviosismo, Neurastenia, Insomnio y Diabetes. Consultas de 1 a 4 p. m. Hora fija previo aviso. Barcelona número 10, bajos. Teléfono A-9297

DR. ABELANDO LABRADOR
CONSULTAS gratis 8 a 12 p.m. Pagas 3 a 5 p.m. Enfermedades señoras, flujos crónicos, mestritis, bronquitis. Corazón, riñones, diabetes, reumatismo crónico enflaquecimiento. Inyecciones Neo Salvarsán. Angeles 3, altos, entre Reina y Estrella. A-0801.

DR. PEDRO MONTALVO
Vías Digestivas. Consultas de 2 a 4 ($5.00). Belascoaín 79. Teléfonos U-5050, F-1972. Lunes, Miércoles y Viernes de 4 a 5. Pobres: Lunes, Miércoles y Viernes, de 4 a 5. P-1

DR. MANUEL BETANCOURT
Vías urinarias venereo. Asistente 4 años de los profesores Marion y Heitz, París. Consultas: señoras 11 a 12. Caballeros: 3 a 5 San Lázaro 173, esq. Perseverancia. M-6347. P-1

DR. ROBERTO CHOMAT
Consultas de 9 a 11 a. m., 4 a 6 p. m. Ex Cirujano del Centro Dependientes y Quinta Canaria. Cirugía general. Piel, Sífilis, Enfermedades de señora, Curación de la Lepra. San Rafael 122 y Gervasio. P-1

Constituídos los Colegios de Arquitectos

Los dirigentes del Colegio Provincial de la Habana han tomado posesión ayer tarde

A petición de los arquitectos de toda la República y con el fin de tener una institución que uniera a los que se encontraban divididos en distintas Asociaciones, para regular de ese modo el ejercicio profesional, fué dictado en el mes de diciembre próximo pasado el Decreto-Ley No. 3174 creando el Colegio Nacional de Arquitectos compuesto por los seis Colegios Provinciales.

El día 10 de este mes fueron organizados dichos colegios provinciales y elegidos los Comités Ejecutivos y los Tribunales de Sanciones, habiéndose efectuado dichos actos con la mayor brillantez en la capital de cada provincia.

En el día de ayer Martes a las cinco de la tarde tuvo efecto la toma de posesión de los elegidos para el Colegio Provincial de la Habana, presidiendo el acto el Arquitecto Raúl Simeón, Presidente de la Asamblea Constituyente y actuando de Secretario Francisco Gutiérrez Pada.

El Comité Ejecutivo del nuevo organismo oficial de los Arquitectos es el siguiente: Presidente Manuel Febles Valdés; Primer vice: Ricardo Edelman; Segundo vice: Esteban Rodríguez Castells; Secretario: Silvio Acosta; Vice: Miguel A. Hernández Roger; Tesorero: Antonio García Meitín; Vice: Luis Martínez Sáenz; Contador: Carlos Gómez Millet; Vice: José A. Viego; Bibliotecario: Enrique Luis García. Vocales: Emilio Enseñat; Arturo Amigó; Armando Puentes; Fernando Zárraga; Roberto Franxlin; Rafael Fernández; Julio Díaz Orta; Ricardo Corominas; Sergio Macías; Carlos Jarro; José M. Ortiz; Manuel Copado; Pedro Guash; Francisco Centurión; Luis Espinosa de los Monteros; José Lamas; Emilio de Soto; Fernando Alvarez; Rafael de Cárdenas y Federico Rocha.

El día 31 del corriente se efectuará la elección del Comité Ejecutivo Nacional, designándose presidente a Francisco Gutiérrez Prada.

El Tribunal de Sanciones de la Provincia de la Habana ha quedado constituído por los señores: Luis Bediot; Jorge Luis Echarte; Francisco Salaya; Francisco Valliciergo y José Menéndez Menéndez. Suplentes: Ramiro J. Ibern; Eugenio Cosculluela y Gerardo Martínez.

UNA ACLARACION DE LA COMISION ABECEDARIA

El Dr. Joaquín Gómez de Molina visitó anoche nuestra redacción para aclarar un error en que incurrieron los periódicos que dieron a la publicidad una nota relativa a la comisión abecedaria que se encuentra redactando los estatutos del partido de referencia.

En dichas informaciones se le daba el nombre de Comisión Estatuaria, cuando lo cierto es que se denomina, como lógicamente debe ser

Queda, pues, salvado el error de referencia.

Comisión Estatutaria.

PROFESIONALES

p4 COMADRONAS

MARIA S. MOLINA, COMADRONA, «La Purísima», Cooperativa Médica y particular. Ultimos procedimientos. Hago asistencias. Precios módicos. Consultas gratis, diarias. U-4090. Neptuno 206-B, entre Marqués González y Oquendo. P-4

CONSUELO RUDA
Comadrona Hijas de Galicia y Centro Asturiano, ex interna de la Sala de Partos Balear. Consultas gratis en general, a todas horas. Belascoaín 74, altos Joyería esquina a J. Peregrino. U-5824. P4

p7 ABOGADOS Y NOTARIOS

PEDRO RENAUD TAPIE, PROCURADOR Público. Especialidad en Administración de Bienes. Atención personal. Garantía absoluta. Prado 25. Telf. A-3218. P-7

ALQUILERES

a1 HABANA

ALQUILO CENTRICOS BAJOS, SAN Rafael 73 entre Campanario y Lealtad. Sala, antesala, cuatro espaciosos cuartos, baño completo, comedor criado etc. De 1 y media a 5 y media. A-1

SE ALQUILAN LOS HERMOSOS ALTOS de San José 124 A, para familia numerosa con todo lujo y confort esquina de Fraile, informan en la fonda. A-1

CASAS MODERNAS, BIEN SITUADAS. Habana y Luyanó; sala, recibidor, 2, 3 y 4 habitaciones, comedor, baño, cocina y patio. Desde $10 en adelante Ferretería Fernández Belascoaín esquina a San Rafael. U-5215. A-1

AMPLIOS MODERNOS, PISOS INDEPENDIENTES. Alquilo, Hornos y Vapor. Sala, comedor, 2 habitaciones, baño intercalado, agua caliente, cocina, desde $15. Solo inquilino con referencias. Informan: M-2837. A-1

SE ALQUILA EN $12.00 MORALES y Desagüe, sala, comedor, tres cuartos, cocina, patio, servicio, mucha agua. Informan: Lealtad 238. Teléfono U-1324. A-1

OBRAPIA 110. SE ALQUILAN LOS altos. A una cuadra del Instituto y Parque. La llave en frente, Teléfono A-6231, Precio módico. A-1

GALIANO No. 44, CASI ESQUINA A Concordia, buena para cualquier establecimiento, Precio arreglado. Informan FO-7011. A-1

AMISTAD 126 ENTRE DRAGONES Y Barcelona, casa preparada para almacén de tabaco con 8 cuartos altos, con servicio. Informan FO-1517. y F-3440. A-1

ALQUILO EN $23.00 PRINCIPE 19 esquina Hospital, segundo piso casa modernísima, sala, recibidor, tres habitaciones, comedor, baño intercalado servicio y cuarto criado. Llave 1er. piso. U-1360. A-1

ALQUILO MANRIQUE No. 152, ALTOS, sala, saleta, tres cuartos bajos, y un salón alto. Llave en la misma. Informan G No. 222 entre 23 y 25. Vedado. Telf. F-5766. A-1

ALQUILO UN BONITO ALTO, CON recibidor, sala, tres cuartos grandes, baño, cuarto criado y baño, buena cocina. Habana 131, entre Muralla y Sol. Informan allí. A-1

CARLOS III 73, 2DO. PISO MODERNO, esqcila de fraile, sala, saleta, comedor, 4 cuartos, baño completo intercalado, cocino, cuarto de criado y servicios. Informan teléfono U-1564. A-1

ALQUILO CRESPO 20, BAJOS, MODERNA sala, recibidor, cuatro habitaciones, baño intercalado, comedor, dos patios cocina gas, servicio criados. Véala de 1 a 6. Informes teléfono X-3240. A-1

SE ALQUILAN LOS FRESCOS Y ampliosaltos de Trocadero 14 casi esquina Prado. Constan de gran sala, saleta, comedor, cinco grandes habitaciones; baño; etc. Precio: $50.00. A-1

TAMBIEN SE ALQUILA LA PLANTA baja con iguales comodidades y espléndido patio sevillano. Precio: $45.00. Informes: Telf. A-9998. A-1

APARTAMENTOS INDEPENDIENTES, Paula núm. 12, sala, comedor; dos habitaciones; baño de lujo; cocina y todo confort. Informes en la misma. A-1

ALQUILO BELASCOAIN 125 ENTRE Reina y Estrella, precioso, fresco y ventilado primer piso; 3 habitaciones, cocina, gas, y demás comodidades; para más informes: Manzana de Gómez 240. A-4893. A-1

JESUS MARIA NRO. 7, BAJOS, SALA; comedor; tres cuartos; baño y cocina. Muy barata. Llave al lado. Informan I-1377. A-1

SE ALQUILAN
VIRTUDES 162, BAJOS, ENTRE Oquendo y Soledad, compuesta de sala, comedor, 3 cuartos; patio y cocina. Muy barata.

INFANTA 43-B, BAJOS O ALTOS, con sala, comedor, 3 habitaciones, gabinete; baño intercalado y cocina, acera de la brisa. Muy frescas y baratas.

ESTRELLA NUMERO 233, ALTOS O bajos, sala, comedor; 3 habitaciones, baño y cocina. Casas modernas y baratas.

ESTABLECIMIENTOS, GALIANO Y Trocadero local para bar o establecimiento, con vidrieras, mostrador y armatostes bien acondicionado. Se alquila barato.
INFORMES: INFANTA 47. Ramón G, Fernández. Teléfono U-1157. A-1

TROCADERO 73, ALTOS, SALA, recibidor, 6 habitaciones, baño moderno, cocina. Precio: $35.00. Llaves en los bajos. Informan: A-5540. A-1

ALQUILO BARCELONA No. 18, BAJOS, propia para establecimiento. Informan G. No. 222 entre 23 y 25. Vedado, Telf. F-5766. A-1

CONCORDIA 156 B, ALTOS, SALA RECIBIDOR, tres cuartos, baño intercalado, comedor, cuarto servicio criados. $23.00. Llave bajos. I-3025. A-1

ESCOBAR 103, ENTRE DRAGONES y Salud. Se alquilan propia para Colegio, Industria o algo análogo que necesite, casa muy amplia. Precio módico. La llave en la misma. Informes: Sr. Manteca, Prado 90. Teléf: A-8903. A-1

$20. MANRIQUE 189, ALTOS. SE alquila: Moderna construcción, sala, dos cuartos, baño intercalado, comedor y cocina.

ALQUILO DESAGUE 69, 71 y 75, altos modernos, sala, saleta, comedor, 3 cuartos, baño. Llave Desagüe 55, informan.

OBRAPIA NUM. 51
Alquilo los bajos de esta casa, divididos, para almacén, uno grande y otro pequeño, con servicios, completamente independiente, pudiendo comunicarse. Llaves: Obrapía 42. Informes: San Pedro 6. Tel. A-9619. A-1

SOL NUM. 2
Se alquilan, el bajo y segundo piso de esta hermosa casa, con comodidades para regular familia. Las llaves e informes: San Pedro núm. 6. Teléf. A-9619. A-1

SAN PEDRO NUMS. 24 Y 26
Se alquilan los pisos altos y bajos de esta hermosa casa, contando uno y otro, con comodidades para consignación de buques, oficinas, consultorio, etc. Las llaves e informes: San Pedro núm. 6. Dr. Arturo A. Vázquez Teléf. A9619. A-1

INDUSTRIA NUM. 28
Terminadas las reparaciones generales, se alquila el hermoso piso alto de esta casa con 6 dormitorios, sala, saleta, comedor al fondo, agua abundante y servicio completo. Llave e informes: San Pedro núm. 6. Teléf. A-9619. Dr. Arturo A. Vázquez A-1

MONTE NUM. 399
Se alquilan altos, derecha e izquierda, con comodidades para larga familia, el primero, y para regular familia el otro. Las llaves e informes: San Pedro núm. 6. Tel. A-9619. A-1

JESUS MARIA NUM. 19
Terminada la reparación general del piso alto, se alquila para vivienda de regular familia. Llaves e informes en San Pedro núm. 6. Dr. Arturo A. Vázquez. Teléf. A-9619. A-1

TENIENTE REY NUM. 13
Se alquila el piso bajo de esta casa, propio para almacén o industria. Las llaves en San Ignacio núm. 72. Informes: San Pedro 6. A-9619. A-1

INDUSTRIA 2-B
Se alquila el piso alto de esta casa, con comodidad para regular familia. Llaves e informes: Dr. Arturo A. Vázquez, San Pedro núm. 6. Teléf. A-9619. A-1

HABANA NUM. 110
Se alquilan los pisos bajos de esta moderna casa, propios para establecimiento, oficina, etc. Las llaves e informes en San Pedro núm. 6. Teléf. A-9619. A-1

ARBOL SECO 3, 5 Y 7
A precios reducidísimos. Se alquilan pisos altos y bajos de estas modernas y confortables casas, con comodidad para regular familia. Las llaves e informes: San Pedro núm. 6. Teléf. A-9619. A-1

INDUSTRIA NUM. 27
Se alquilan, juntos o separados, los pisos altos y bajos de esta casa, con comodidades para regular familia. Llaves e informes: San Pedro núm. 6. Dr. Arturo A. Vázquez. Teléf. A-9619. A-1

CRISTO NUM. 2
Se alquilan los altos de esta confortable casa, con comodidad para regular familia. Llaves e informes: San Pedro núm. 6. A-9619. Dr. Arturo A. Vázquez. A-1

HABANA 183
Se alquilan los pisos altos y bajos izquierda, de esta casa, con comodidades para larga familia. Llaves e informes: San Pedro núm. 6. A-9619. A-1

ALQUILO MUY BARATA. MAGNIFICA planta alta. Fabricación muy reciente, 2 cuartos, sala, comedor, baño completo, cocina gas. Monte 79 esquina a Revillagigedo. Llave en los bajos: F-5113.—J. Posse. A-1

SAN RAFAEL NUM. 43, ALQUILO Segundo piso nuevo, lujoso, sala, comedor, dos habitaciones buen baño, cuarto y servicio de criados. $25.00. Informan en el mismo piso. A-1

AMARGURA 88. ALQUILO BAJOS modernos, propios profesional, oficinas o particular; sala, saleta, comedor, 3 habitaciones, doble servicio y baño. Entre Villegas y Aguacate. Informan en los altos. A-1

$20.00 MAZON 31, ENTRE SAN JOSÉ y Valle, primer piso, de sala, comedor, 3 cuartos, baño intercalado, cocina y servicio de criados. Informan Bufete de Arellano. Tel. M-3936. A-1

ESCOBAR 103, ENTRE DRAGONES y Salud, Se alquilan propia para Colegio, Industria o algo análogo que necesite, casa muy amplia. Precio módico. La llave en la misma. Informes: Sr. Manteca. Prado 90 Telf.: A-8903. A-1

CAMPANARIO 33 entre ANIMAS Y Virtudes. Alquilo la planta baja de esta espléndida casa, reúne condiciones para consultorio médico y vivienda de la familia, lo demuestra haber sido ocupada por profesionales. Llave en los altos. A-1

SE ALQUILAN LOS ALTOS DE LA casa Montoro 20 (Ensanche de la Habana) con sala, comedor al fondo, 4 cuartos, baño intercalado, terraza, rservicio y cuarto de criados y demás comodidades. Informes: Sr. Manteca. Teléfono A-8903. A-1

ALQUILAMOS ALTOS JOVELLAR 26 bajos San Lázaro 325 y Basarrate; altos San Lázaro 329; Sol 21 y 23 primer piso; Sol 23 (azotea); Carlos III 201 y Oquendo segundo piso; Oquendo 40, segundo piso, Rodríguez 17 y Ensenada, altos y bajos; Basarrate y San Rafael altos y bajos. Informan Télf. A-1752, Obrapía 7. A-1

MONTORO 24 ENTRE BRUZON Y Lugareño, Ensanche de la Habana. Terraza, sala, recibidor, escritorio, 7 habitaciones, dos baños, comedor, pantry, cocina, dos cuartos criados, servicios: $35. M-3193. A-1

ALQUILO HERMOSOS ALTOS
Gervasio 17A. Sala, saleta, cuatro cuartos, baño completo intercalado, comedor, cocina, cuarto y servicio criados. M-7763. A-1

ALQUILO, BAJOS INFANTA Y Neptuno, sala comedor, 2 cuartos, cocina de gas y carbón, informan en la bodega. Teléfono U-6754. A-1

LEA QUE LE INTERESA EN $15
Casa baja calle Agustín Alvarez 21, entre Marqués González y Oquendo, a dos cuadras de Belascoaín; acabada de pintar; sala, saleta corrida, tres habitaciones, cocina, patio y servicios; alumbrado toda la noche. Vecindario de moralidad. Llaves en el número 10. Informes: Torres, Edificio «Bacardí» 421. De 10 a 12 a.m. y de 3 a 5 p.m. Teléfono A-7830. A-1

EN 12 PESOS
A una cuadra de Infanta, entre Desagüe y Peñalver, casas modernas con sala, dos cuartos, baño completo, dos patios. Laves calle A 23, esquina Desagüe, U-4489.

AMARGURA 88. ALQUILO BAJOS propios particular u oficina, sala, saleta, comedor, tres habitaciones, doble servicio y baño. A-1

$40 ALQUILO PRECIOSOS ALTOS esquina Colón 23, dos cuadras Prado, sala, hall, comedor, cuatro cuartos, gran baño, servicio criados, acabada de pintar. M-6848. Manrique 11. A-1

SE ALQUILA
CALLE 16 NUM. 3 ENTRE 9 Y 11, Vedado, casas, sala, comedor, 2 habitaciones, baño, cocina servicio criados $15.00. Llaves en la misma: U-5858

JOVELLAR 27 Y 29, ENTRE ARAMBURU y Hospital, casa sala, comedor, 2 habitaciones, baño y cocina, $23 y $18. Informes: San Lázaro 376. U-5858

JOVELLAR 32 ENTRE ESPADA Y Hospital, casas, recibidor, sala, 3 habitaciones, baño, comedor, cocina, cuarto criados. $25. Informes: San Lázaro 376, entre Aramburu y Hospital. U-5858.

JOVELLAR 49, ENTRE ESPADA Y Hospital, casitas 2 apartamentos, baño y cocina con luz a $10. Informes San Lázaro 376. U-5858.

JOVELLAR 51 ENTRE ESPADA Y Hospital, casa, sala, 2 habitaciones, baño, cocina con luz a $13. Informes: San Lázaro 376. U_5858.

MAZON 34 Y 37 ENTRE VALLE Y Zapata, casas sala, comedor, 3 habitaciones, baño, cocina, cuarto, criados $18.. Llaves en las mismas. Informes: U_5858.

VAPOR 2-A CASI ESQUINA A MARINA, casas 2 habitaciones, baño y cocina con luz a $10. Informes: San Lázaro 376. U_5858.

VAPOR 43 ENTRE ESPADA Y HOSPITAL, casa 2 habitaciones, baño y cocina con luz a $7.00, $8.00 y $9. Informes: San Lázaro 376. U-5858. A-1

ALQUILO LA MEJOR CIUDADELA de la Habana con 39 amplias habitaciones en San Rafael 153 esquina Hospital. Informes en terretería, Belascoaín esquina San Rafael. Teléfono U-5215. A-1

a2 VEDADO

A 195 ENTRE 19 Y 21, JARDIN, PORTAL, sala, saletaW 3 hermosas habitaiones, galería, comedor, baño completo, cocina, cuarto y servicio de criados, traspatio con árboles frutales. Abierta de 2 a 6. $30. A-2

EN LO MEJOR DEL VEDADO, CALLE 8 número 13, casi esquina a Línea, moderna planta alta compuesta de sala, hall, comedor, cuatro cuartos, baño, cocina de gas, despensa y tres hermosas terrazas, con su entrada independiente. Precio de situación. La llave en los bajos. Informa el Dr. Luis J. Botifol, Hotel Royal Palace, Industria y San Rafael, teléfono A-7277 o San Ignacio 5, de 2 a 5 de la tarde. A-2

AVENIDA DE WILSON NRO. 62 ESQUINA a D, Vedado, alquilo hermosa y cómoda residencia propia para familia numerosa. Gran sala, ocho habitaciones, tres baños intercalados, comedor, pantry y cocina. En los altos: cuatro habitaciones, baño intercalado y hall. Tres cuartos para criados con servicios independientes, Garage para tres máquinas y patio interior. Véala a cualquier hora. Informan F-5369. A-2

ALQUILO: CALLE 17 ENTRE L Y M los bajos, Nro. 10, sala, recibidor, cuatro cuartos grandes, comedor, cocina, baño completo, cuarto criada y demás servicios, alquilo 30 pesos. A-2

VEDADO: QUINTA 96, ENTRE 4 Y 6. Lo más fresco. Piso moderno, 4 habitaciones, baño intercalado. Llave allí. Informan: A-2814. A-2

CASA CALLE SEIS NUMERO 14,
Entre Línea y 11, Vedado. Se alquila esta confortable casa, compuesta de 5 dormitorios, baño, garage, 2 cuartos de criados y servicios. Las llaves en el núm. 12. Informes: San Pedro 6. Teléf. A-9619. A-4

ALQUILO EN PASEO ENTRE 19 Y 21, Vedado, altos, modernos con terraza; sala; cuatro habitaciones; dos baños intercalados; comedor al fondo; cuarto con servicio para criada; cocina de gas y garage. Informan: Manzana de Gómez 240. Telf. A-4893. A-2

SE ALQUILAN LOS ALTOS DE 21 esquina a 12, sala, saleta, 4 cuartos, comedor, baño intercalado, cocina y servicio de criados, la llave al lado. A-2

VEDADO: CALLE 25 NO. 422, ALTOS, en 6 y 8, con sala, saleta; comedor; 4 habitaciones; baño; terraza; y cuarto de criado con servicios. Informan: A-9140. A-2

PASEO 14, BAJOS, PRECIOSA CASA estilo renacimiento seis cuartos, dos baños, comedor sevillano, pantry azulejeado, garage para dos máquinas, etc., precio $70.00. Informan A-2686. Loredo. A-2

ALQUILO, VEDADO: CALLE F, ENTRE Tercera y Quinta, Altos y bajos modernos. Terraza gabinete; sala; 3 habitaciones; baño intercalado; comedor al fondo; cocina; pantry y cuarto con servicio de criados. Informan: Manzana de Gómez 240. Tel. A-4893. A-2

SE ALQUILA LA ESPACIOSA CASA de la calle 5a. 44 entre D y E, a la brisa, acabada de pintar; siete habitaciones, tres baños de familia; y demás comodidades. Precio reajustado, 45 pesos. Agua caliente en todos los servicios. La llave en el 44 y medio, altos. Informan en Calzada 169, bajos, entre J e I. A-2

CALLE B NUM. 16 ENTRE CALZADA y Línea, altos. Sala, comedor, 4 habitaciones, baño, cuarto y servicio criado. Informan: 2 núm. 8. Teléfono F-1173. A-2

SE ALQUILA EN PRECIO MODICO los frescos y modernos altos calle 13 entre 14 y 16 núm. 108, Vedado. La llave e informes FO-3192. A-2

VEDADO. APARTAMENTO LUJOSO, independiente, baño privado, en casa de matrimonio honorable; toda asistencia, garage. Se cambian referencias. Estricta moralidad. F-6492, de 10 a 12. A-2

MODERNO PISO BAJO, CALLE 27 número 425, entre 4 y 6, Vedado, cuatro cuartos, porch, garage, etc. Llaves al lado núm. 423. $45.00. Informes: M-7245. A-2

MODERNA CASA, JARDIN, PORTAL, sala, saleta tres grandes cuartos, baño intercalado, patio, lavadero, pasillo, servicio de criados. 21 No. 283 entre D y C. Vedado. A-2

BARATISIMOS BAJOS
Vedado $18.00.
Se alquilan los modernos bajos calle Diez 197, entre 19 y 21; sala, saleta, dos habitaciones, baño intercalado, calentador. Llave en la misma. Informes: Torres, Edificio Bacardí 421. De 10 a 12 a.m. y 3 a 5 p.m. Teléfono A-7830. A-2

SE ALQUILA HERMOSA RESIDENCIA en el Vedado, Línea y D. frente a la parroquia, capaz de numerosa familia. Varios baños, muchas comodidades. La llave en la misma. Informes al teléfono A-8903, Sr. Manteca. A-2

VEDADO, CALLE 4 NRO. 4 ENTRE 5a. y 3a. Se alquila esta preciosa y cómoda casa moderna, acabada de pintar con todas las comodidades modernas y garages para dos máquinas. Informes: Calle 6 núm. 3, las llaves al lado núm. 6, solar. A-2

CALLE 27 NUM. 9, VEDADO
Entre Hospital y Marina. Alquilo 3 pisos, 2 altos y 1 bajo, de esta moderna casa. Constan: sala, saleta, comedor al fondo y 3 dormitorios, con baño intercalado, cuarto y servicio criados. Llaves e informes: San Pedro núm. 6. Tel. A-9619. A-2

VEDADO. SE ALQUILA LA CASA cale G número 4, entre 3a. y 5a. Sala, comedor(repostería, cocina, cuarto criados y baño en la planta baja. Seis cuartos y 3 baños en la planta alta. Acabada de pintar. Tiene un buen garage. Alquiler módico. La llave, al lado esquina a G y 3a. Informes, Teléfono M-7649. A-1

ALQUILO DOS PLANTAS ALTAS. 25. 347 entre Paseo y A. Sala, comedor, tres cuartos, baño intercalado. Cuarto y servicio de criados. La llave en los bajos. A-2

SE ALQUILA ALTOS, CUATRO CUARTOS frescos, modernos en $30. Calle 4 núm. 244 entre 25 y 27. Informan en los bajos. A-2

SE ALQUILAN LOS ALTOS DE 19 No. 241. Vedado, con sala, recibidor, comedor, tres cuartos con baño intercalado y dos altos, precio $35.00 la llave en el 239. A-2

SE ALQUILA: CALLE 19 No. 482, ent. 8 y 10, hermosa casa, 4 cuartos, gran galería, garage, servicios modernos. Informan al telf. F-5318. La llave al lado. A-2

..VEDADO: ALQUILO NUEVOS Y frescos altos de la casa Pasaje Crecherie 40, entre 21 y 23. Sala, saleta, 3 cuartos, baño completo y buena cocina. Llave en frente. Teléfono A-9033. A-2

F NUM. 268 ENTRE 27 y 29. MODERNO piso bajo. Muchas comodidades, 4 dormitorios, 2 lujosos baños, cuarto y baño criado, con o sin garage, alquiler módico. Informan en los altos y F-5487.
A-2 2873 12 Marzo 14

LINEA ESQUINA A 16, VEDADO
Se alquilan los bajos para bodega o establecimiento También los altos, derecha, 5 dormitorios, baño intercalado y demás comodidades, para familia. Llaves e informes: San Pedro núm. 6. Dr. Arturo A. Vázquez. Teléf. A-9619. A-2

VEDADO: $10.00. CASA CALLE 39, No. 134, entre 2 y 4. Jardín, portal, sala, saleta, dos cuartos, cocina y servicios. La llave en la bodega de 29 y Dos. A-2

BAJOS 184 CALLE C PARA FAMILIA corta fina, garage opcional, baño lujoso, dos dosmitorios, otro de criada, todas comodidades, sombra fresco, jardín, agua abundante calentador. A-2

a3 CERRO Y PALATINO

LA ROSA ESQ. A STO. TOMAS
CERRO
Se alquilan las accesorias A, B, C y D, de la casa Santo Tomás núm. 1 a una cuadra de la Calzada del Cerro y con comodidades para corta familia. Llaves en Sn Pedro núm. 6. Informes en la misma. Tel. A-9619. A-3

CERRO. SE ALQUILA LA CASA COLON 38, entre Santa Teresa y Daoiz $10.00 portal, sala, comedor 2 cuartos gran traspatio, Galiano 75, café «Encanto». Sr. Díaz. M-927. A-3

a4 MARIANAO Y SUS RPTOS

SE ALQUILA EN EL COUNTRY Club, lujosa residencia amueblada, cinco cuartos con su baño, patio central, barra, piscina de natación, roperos, doble garage, etc. Informan teléfono F-1852. A-4

MARIANAO. BUEN RETIRO. SE ALQUILA la casa Concepción entre Avenida Columbia y Parque, jardín, portal, sala, comedor, 3 cuartos, baño intercalado, hall, cocina, garage y cuarto alto con rervicio criado, cubierta tela metálica. Precio: 27 pesos. A-4

Se alquilan elegantes residencias
AMPLIACION DE ALMENDARES
AVE. 13a ESQUINA A CALLE 10,6 habitaciones, 3 baños, comedor, living room, sala, 3 cuartos de criados garage para tres máquinas $60

AVE. 8a ENTRE CALLES 12 y 13 frente al parque) 5 habitaciones 3 baños, comedor, sala, recibidor. En altos y bajos, 2 cuartos de criado, garage para 2 máquinas. Hermosos jardines $60

CALLE 13 ESQ. A AVE. 2a FRENTE al Parque de la Fuente Luminosa) 3 habitaciones, 1 baño, comedor; living room, vestíbulo, amplio pantry y cocina cuarto de criados, garage y cuarto de chauffeur en cuerpo aparte, jardines amplios $50

AVE. 12 ESQ. A CALLE 7, 3 HABITACIONES, 2 baños, cuarto de costura, vestíbulo, living room y comedor muy hermoso pantry y cocina, cuarto de criados y garage para 2 máquinas, buenos jardines $50

CALLE 18 ESQ. A AVENIDA 4, (Esquina de Fraile) 3 habitaciones, comedor y sala muy amplísima, baño de buen tamaño, buen patio $30

AVE. 11 ENTRE CALLES 9 Y 10, DOS plantas, 3 habitaciones, buen baño y pequeño salón de costura en los altos, vestíbulo, sala, comedor, cuarto de criados y cocina en los bajos, garage para 2 máquinas en cuerpo aparte buen patio a media cuadra del tranvía $25

CALLE 10 ENTRE AVE. 10 Y 11 DOS plantas a una cuadra del tranvía, 3 habitaciones, salón de costura y baño en los altos. Abajo: vestíbulo, sala, comedor, cuarto de criados, cocina y garage. $20

AVE. 1a. ENTRE CALLES 11 Y 12, 2 grandes habitaciones, sala, comedor, cocina, garage muy amplio patio $20

ALTURAS DE ALMENDARES
Calzada de Columbia esquina a Avenida del Parque (frente al tranvía). 4 hermosas habitaciones, 2 baños modernos, sala, comedor, recibidor, biblioteca pantry, cocina, 2 cuartos de criados, garage, buenos jardines, $50

Todas estas casas están cuidadas por encargados. Se pueden visitar a cualquier hora. Se da contrato o por meses. Para más informes:
MENDOZA Y Ca.
Obispo 63. Tel. M-6921

POR $12.00 ALQUILO casa nueva 1|2 cuadra tranvía y ómnibus. Sala, comedor, dos cuartos, baño completo, cocina y patio 7a. entre 12 y 14, llave al lado. Mas informes F-1451.
A-4 2838 5 Marzo 11

ALQUILO MAGNIFICA RESIDENCIA moderna, 2 plantas, 4 dormitorios, 2 baños, cuarto, servicio criados, garage. Calle Doce entre Avenida 10 y 11, Ampliación Almendares, Precio situación. Telf. F-2064. A-4

MAGNIFICA RESIDENCIA 5a. AVENIDA esquina 18, Reparto Miramar, fresca, 5 cuartos, 2 baños, 2 garages, hermoso terreno, et. Llave al lado. Más informes: M-7245. A-4

CHALET MODERNO FRESCO, CALLE 6 entre Primera y Tercera Avenidas, Reparto Miramar, 4 cuartos, 2 baños, closets, pantry, garage. Llave frente. $40.00. Más informes: M-7245. A-4

PARQUE ESQUINA A PANORAMA
BUEN RETIRO, MARIANAO
Se alquila esta moderna casa con 3 amplios dormitorios para familia; baño intercalado, garage y servicio de cridos. Puede verse a todas horas. Informes: San Pedro núm. 6. Teléf. A-9619. A-4

a5 J. DEL MONTE Y VIBORA

LUJOSA RESIDENCIA HEREDIA 4, entre Luis Estevez y Estrada Palma, Víbora. Siete dormitorios, tres baños completos, espléndido jardín dos mil metros. Precio barato. Ofrezca. Teléfono A-7636. A-5

LUZ CABALLERO 14, ENTRE CARMEN y Vista Alegre, Detrás Colegio Maristas. Vea estos preciosos altos y ofrezca. La llave, encargada, al fondo. Telf. A-0108. A-5

ALQUILO CASA MODERNA, VENTILADA, los cuadras calzada Víbora. Portal, garage, sala, tres habitaciones, comedor baños, patio y traspatio. Precio de situación. Sr. Molina Gertrudis y Carlos Manuel. A-5

SE ALQUILA CASA MODERNA VIBORA, jardín, portal, sala, 2 cuartos, comedor, cocina, baño calentador, patio, lavadero, agua abndante, guaguas esquina, 2 cuadras tranvía, Lacre 34C entre Juan Bruno Jayas y Cortina, llave 34C, dueño M-6111 Sr. Dono. A-5

ESTRADA PALMA NRO. 77, ALTOS, esquina a Concejal Veiga. Sala, comedor, tres cuartos; baño y cocina. Muy fresca, muy barata. Llave en los bajos. Informan I-1377. A-5

LOMA DEL MAZO, ALQUILO VISTA Alegre 70 entre Bruno Zayas Luz Caballero próxima Colegio Maristas jardín; portal; sala; cuatro habitaciones, baño intercalado; comedor; cocina; cuarto servicio criados; patio. $17, abierta 3 a 5, informa Cuevas, Gran Hotel; M_9896. A-6

LA MODERNA CASA SAN ANASTASIO 27 C, portal, sala, comedor corrido, tres cuartos, baño, cocina servicio criados. Llave al lado. Precio: $18.00. Teléfono I-3025. A-8

ALQUILO MILAGROS 37, CASI ESQUINA a San Lázaro, portal, sala, comedor, tres ccartos, baño, servicios. Llave en la bodega. Informes teléfono F-1211. A-5

14 PESOS, (HERMOSA) CASA SEGUNDA 10 entre Gertrudis y Lagueruela. Sala, saleta, comedor, dos hermosos domitorios, patio, servicios intercalados. Verla de 10 a 12. Teléfono I-3436. A-5

ALQUILO: HERMOSA CASA SAN Francisco 199 altos (Víbora). Compuesta dos terrazas, sala, recibidor, 5 habitaciones, servicios modernos, comedor al fondo. Tranvía al frente. Informes: U-4098. A-5

ALQUILO PORVENIR 15, VIBORA. Portal, sala, saleta, cinco cuartos, comedor, dobles servicios, entrada independiente tranvía inmediato. 20 pesos último precio. F-6715. A-5

a6 STOS SUAREZ Y MENDOZA

SE ALQUILA LUIS ESTEVEZ LETRA A y D esquina a Juan Delgado con sala, comedor, dos cuartos, baño intercalado, portal y jardín está nueva y se da barata. Informan teléfono A-1706 Obispo 31. Lla llave en la letra C. A-6

SANTOS SUAREZ. SE ALQUILAN los bajos de Luis Estévez 123 con portal, sala 3|4 comedor y garage. M-5264. A-6

CASA MODERNA CALLES SOLA Y Johonson, Santos Suárez, portal corrillo, sala, comedor, dos habitaciones, cocina, baño moderno, patio, lavadero toma-corrientes para radio. Es una monada. Precio situación. Llaves al frente. Informa, Suárez, calle 4 No. 16, bajos, entre Línea y Calzada, Vedado. A-6

SE ALQUILAN ALTOS: SANTA Emilia esquina Durege; gran sala, saleta, amplio comedor, 3 grandes habitaciones, baño intercalado, agua abundante. La llave en la misma. Informes: Aramburu 8-10. U-4776.
A-6 2905 12 Marzo 16

SANTA IRENE NUM. 30
Entre Dolores y San Indalecio Se alquila esta cómoda casa con 4 dormitorios, sala, saleta y servicios. Las llaves en San Pedro núm. 6. Informes Tel. A-9619. A-6

ALQUILO ALTOS, TRES CUARTOS sala, comedor, baño, cocina, situación alta una cuadra tranvías, guaguas, exíjese referencias. 15 pesos Goicuría No 24 esquina a Luis Estévez, informes al lado. A-6

SE ALQUILA LA CASA MAS VENTILADA del Reparto Mendoza en Vista Alegre entre J. Delgado y Goicuría; sala, 4 cuartos, baño intercalado, comedor, patio y traspatio. A-6

$7.00 Y $8.00. CASITAS MODERNAS, cómodas, con sus servicios. San Bernardino No. 24, entre Dureje y Serrano, a una cuadra de los ómnibus y dis de tranvías. Santos Suárez. A-6

a7 LUYANO

ALQUILO, CONCHA Y GUASABACOA. Bajos y altos con sala, 3 habitaciones; baño y cocina; desde $12.00. Informan: Manzana de Gómez, 240. Teléfono A_4893. A-7

ALQUILO DOS PISOS ALTOS, INDEPENDIENTES, modernos. Rosa Enríquez 15, Luyanó. Sala, gabinete, 4 habitaciones, servicio intercalado y cocina. Precio: $15.00. Informan: teléfono A-5540. A-7

ALTOS MODERNOS, SALA, RECIBIDOR, tres cuartos, baño intercalado, comedor al fondo. 15 pesos. Tranvías y guaguas, Concha y Reforma. —Luyanó—Teléfono A-9249.
A-7 2910 12 Marzo 19

a8 LAWTON Y BATISTA

ALQUILO, FRESCOS ALTOS, LAWTON 9B, entre Milagros y Santa Catalina; sala, comedor, dos habitaciones, baño, cocina, $11.00. También espléndido apartamento bajo igual Informan: Felipe Poey 5. U-6432. A-6

ALQUILO CASITAS INTERIORES dos habitaciones, cocina, baño y patio independiente, «Pasaje Vázquez», Milagros 124 entre Lawton y Armas, una cuadra tranvías. A 5 y $6.
A 8 2891 11 Marzo 18

ALQUILO: HERMOSO CHALET DOS plantas, cuatro habitaciones, servicio moderno en alto, bajos, salas, gran comedor, recibidor, jardines, terraza y garage. San Miguel y Bellavista. Informan: Teléfono U-4098. A-8

ALTOS MODERNOS: SALA, COMEDOR dos cuartos, baño intercalado calentador, tranvías y guaguas puerta. Precio $10 00. B y 14 Lawton Teléfono A-9249. A-8

a9 ARROYO APOLO-CALABAZAR

REPARTO SANTA AMALIA. SE ALQUILA casa, portal, sala, dos cuartos, cocina, servicios, patio. Ocho pesos Rivera 6 entre Dolores Dolores Isabel Informan, la misma. A-9

b1 NAVES Y LOCALES

VAPOR Y ARAMBURO. LOCAL propio para establecimiento. Alquiler $13 mensuales. Informes en la misma y M-2837.

NAVE 285 METROS ALQUILO SIN pretensiones Anton Recio 2 A, pegado a Monte, propio para depósito industria o taller. Informarán en la misma. B-1

SE ALQUILA: PROPIA PARA UNA Barra, Café, exhibición de flores, trajes, pinturas o para la venta de gasolina y accesorios de automóviles, la vitrina de cristal sita en Prado núm. 13, esquina a Genios, informan en los altos. B-1

BRUZON Y POZOS DULCES, SE ALQUILA en 30 pesos una gran nave propia para industria o comercio. Llave bodega Bruzón y Pozos Dulces. Informan: Banco Asturiano. Teléfono: A-7674. B-1

ALQUILO ESPLENDIDA Y MODERNA nave, mide 1300 metros de superficie, situada en Fomento 4. Muy barata. Informan: F-4526. A7

MAGNIFICA OPORTUNIDAD. SE alquila nave de 300 metros propia para almacén de tabaco, depósito materiales, etc. Figuras 43. Informan: Fernández y Ca. Monte No. 116. B-1

ALQUILO MAGNIFICO LOCAL ESQUINA Revillagigedo y Alcantarilla, propio para cualquier comercio o puesto de frutas. Módico precio. Informes en la carnicería. B-1

ALQUILO, EN LUZ Y OFICIOS, LOCAL de esquina, propio para establecimiento, con varias divisiones y servicios. Informan: Manzana de Gómez 240. Teléfono: A-4893. B-1

ALQUILO CINCO NAVES, JUNTAS o separadas en Pozos Dulces p Desagüe, propias almacén o industria. Precio módico. Informes: A-8903. B-1

CUBA ESQUINA A MURALLA, ESPLÉNDIDO local para almacén o establecimiento más 1,000 metros superficie junto con el primer piso la casa con 9 espaciosas habitaciones, piso mármol y servicios. Precio arreglado situación. Informan: Manzana de Gómez 240. Teléf. A_4893. B-1

SE ALQUILA EN LA CALZADA DEL Monte 284 una nave con un departamento alto, apropiada para cualquier clase de establecimiento. Abierta desde las 12 y media del día hasta las 6 de la tarde. Para tratar en Gervasio 24, altos. B-1

BELASCOAIN Y LEALTAD A DOS cuadras Cuatro Caminos. Se alquilan modernos y espaciosos locales, propios industrias o almacén. Alquiler moderado. Llaves. Allí mismo informes. Prado 90. Telf. A-8903 B-1

ALQUILO EN OBISPO 22 FRENTE a la Secretaría de Hacienda amplio local para establecimiento con vidrieras al frente. Precio reducido. Informan: Manzana de Gómez 240. Teléfono A-4893. B-1

PRADO 11: ALQUILO LOS BAJOS propios para comercio. Llaves Prado 90. Teléfono A-8903. B-1

CARLOS III ESQ. A ESPADA
Se alquila hermosa nave dotada de todos los adelantos y facilidades para industria de importancia. Se escuchan proposiciones, para todo el local o parte de unos y otros. Las llaves e informes en San Pedro núm. 6 Teléf. A-9619. B-1

EN LUGAR APROPIADO PARA INDUSTRIA se alquilan dos espléndidos locales, juntos o separados, que miden 400 metros cuadrados cada uno. Pajarito entre Santa Santa Marta y Clavel a una cuadra de Avenida Menocal. Para informes: teléfono I-2007 y también en los mismos locales de 2 a 5 de la tarde. B-1

NAVE ARMAZON ACERO, JESUS del Monte número 115, frente Quinta Dependientes, 425 metros superficie, propia para negocio automóviles, por tener tanque gasolina de 1,500 galones. Informan, en la misma. B-1

O'REILLY 51
Frente a LA METROPOLITANA
Alquilo en un precio reducido magnífico local para un buen establecimiento. Informan: M-7911, I-2692.

SE ALQUILA UN AMPLIO LOCAL para tienda, con armatostes, en lo mejor del barrio, con 14 años de apertura. Alquiler barato. Véalo en calle 6 y Avenida 1a., Buena Vista. B-1

$35. BELASCOAIN 118, ENTRE LLINÁS y Clavel; local apropiado para estorage de máquinas, almacen o establecimiento. Informes; Fufete de Arellano, Telf. M-3936. B-1

b2 APARTAMENTOS

EDIFICIO CASTRO, 25 Y O, FRENTE a Infanta. Modernos apartamentos de 4 o 5 rabitaciones, muy frescos, agua abundante, Frigidaire, elevador, garage. Teléfono F-2990. B-2

SE ALQUILAR APARTAMENTOS Y habitaciones modernas en San Miguel 96, a una cuadra de Galiano. Informan en la tintorería. A-8668. B-2

QUIERE UD. VIVIR BARATO, Lens Court 6 esq. 11, Vedado, F-5438. Apartamentos con o sin muebles. Comida servida a los apartamentos por experto Maitre d'Hotel. Precios muy económicos. B-2

b3 DEPARTAMENTOS

CASA DE HUESPEDES «LA ISLA», alquilo hermoso departamento vista a la Fraternidad con baño privado, agua caliente, comida inmejorable. Precios reducidos. Monte 53, altos, por Factoría. M-6865. B-3

ALQUILO DEPARTAMENTOS MODERNOS en Cuba 86, edificio Abadín, agua en todas las habitaciones. Precio desde $6 a $10.00. B-3

SE ALQUILAN en casa de todo orden buenos y frescos departamentos y habitaciones con todo lo necesario. Precios de situación. O-Reilly 6.
B-3 2899 12 Marzo 16

SE ALQUILAN AMPLIOS DEPARTAMENTOS; compuestos de dos habitaciones con luz, cocina y portal, Hospital 9 entre Neptuno y San Miguel. Informan en la misma.
2906 12 Marzo 16

SE ALQUILAN JUNTOS O SEPARADOS un Departamento, dos piezas; y una habitación casa esquina, frescas y limpias, con luz, buen baño, personas mayores. Consulado 104, altos.
B-3 2912 Marzo 14

b4 HABITACIONES

FAMILIA PARTICULAR ALQUILA una habitación con toda asistencia referencias mutuas. Lealtad 101. B-4

MALECON NRO. 61 1ER. PISO. SE alquila una hermosa habitación a hombres solos, muy independiente Teléfono: M-8696. A-1

HABITACION AMUEBLADA EN CASA de señora inglesa $7.00 al mes. Calle F No. 33, altos, cerca del hotel Presidente. Vedado. B-4

ALQUILO EN CASA DE FAMILIA habitación con vista a la calle amueblada y buen baño. Carlos III número 12 esquina Oquenlo, apartamento 608, teléfono y ascensor. B-4

VEDADO LINEA 91, ESQUINA 6, alquilo hermosísima habitación con baño, frente a hermoso portal. Caben 3 o 4 personas. Otra, propia matrimonio, y otra independiente con baño, propia hombre solo o con compañero. Casa honorable. Espléndida comida. Precio reducidísimo. F-5632. B-4

SE ALQUILA EN CASA DE FAMILIA una habitación con toda asistencia. Vista a la calle. Neptuna 73, altos de La Filosofía. B-4

EN CASA DE FAMILIA RESPETABLE se alquilan habitaciones con asistencia y sin ella a matrimonios sin niños u hombres solos. Precios módicos. Zulueta 36 letra D. altos. B-4

SEÑORA extranjera alquila habitación con comida primera clase en casa moderna o personas de gusto. Cerca de todo. Unica inquilina. Informa: Benita. M-4793. B-4

FOLLETIN 62

CONCORDIA MERREL

SALLY ENTRE las ESTRELLAS

Versión española de
ESTEBAN MACRAGH

EDITORIAL JUVENTUD
Provenza, 101 y 103
BARCELONA

(De venta en «La Moderna Poesía» Obispo 135. Telf. A-1171 y en «Cervantes» Galiano 62 Tel A-4958)

—¡Debe usted estar loca, Sall! ¡Cómo puede usted! —No sabía lo que decía; la horrible acusación le abrumaba.

—¡Loca! Lo he estado, pero ahora ya estoy cuerda. Ahora sé lo que son ustedes todos y los desprecio y los detesto. Ha hacho usted la cosa más brutal y más baja que puede hacer un hombre, y yo...

Que más hubiera dicho nunca se sabrá, y lo que hubiera hecho sólo suponerse, pues Port entró en aquel momtento y la voz de Sally se detuvo, y Bellamy se detuvo también en un paso que empezaba a dar hacia ella; se apartó a un lado respirando fuerte, con los labios apretados y los puños cerrados.

Jort no se dió por enterado de su presencia y se dirigió a Sally:

—¿Quiere usted mostrar a esta gente que no es usted tan tonta como ellos creen? ¿Quiere probar que es capaz de hacer una escena, si el caso llega? ¿Quiere mostrar a Rodbaum y a esas Tres Gracias lo que lleva usted dentro?

Los ojos de Sally le contestaron antes de que sus labios pudieran murmurar un sí.

—Pues haga usted lo que yo le diga....

Bellamy dió un paso hacia adelante, pero Port se volvió hacia él.

—Usted y todos los demás no tienen por qué intervenir en esto —dijo con un tono que no admitía réplica.—Esto se queda entre Sally y yo.

Se dirigió otra vez a Sally cogiéndola de los hombros con sus fuertes manos, como para animarla con algo de su propia energía.

—¿Recuerda usted cómo ensayamos la escena antes de que las Tres Gracias interviniesen en ella?

Sally asintió con la cabeza.

—¿Recuerda usted cómo la hice gritar e insultarlas?

Sally asentía a todo con movimientos de cabeza con una animación en los ojos como si empezase a ver luz.

—Pues haga usted la escena así hoy; como yo se la enseñé. Olvide todo lo que ellas le han dicho. Dígase a sí mismoa: John tiene razón y hay que hacer lo que él dice o morir.

Recuerde que, de todas maneras, la han despedido

—No es fácil que eso se me olvide —Sally irguió la cabeza y por entre sus dientes apretados salió una carcajada.

—Poco importa lo que las Tres Gracias y Rodbaum piensen de usted o que les guste o no. Haga usted la escena como yo le he dicho.

Sally sacudió de sus hombros las manos de Port. Ya no necesitaba su fuerza Estaba otra vez en aquel estado de ánimo en que no se tolera nada de nadie; en que se abofetea a las insolentes Marcelles y se les dice a los Dane Bellamys lo que se piensa de ellos; en que se mira con desprecio a notables estrellas y se les dice en su cara: Despídanme, ¿quieren? Que yo les enseñaré quién soy.

Con la cabeza erguida preguntó:

—¿Está la escena dispuesta para mí?

—Sí—contestó Port.

—Vamos, pues— y se dirigió a la puerta.

Bellamy le puso una mano en el brazo.

—Sally—murmuró con voz ronca.

Ella rechazó su mano con violencia y le miró furiosa aniquilándole con una sola palabra.

—¡Usted!

—Si no convierte esta escena en una maravilla, es la última apuesta que hago en mi vida —fué el comentario de Port cuando la seguía por el pasillo.

El «set» representando una habitación del palacio del príncipe, estaba construído dentro de un recinto vallado y destinado a contener dentro de sus límites los destrozos de la inundación. El agua se dejaría correr de grandes depósitos a determinadas señales.

Las cámaras estaban levantadas para impresionar la escena por encima de la valla y Port en pie, en una plataforma al mismo nivel que las cámaras.

Sally se sentía dentro del «set» como un león debía sentirse en el circo. Su sensación de seguridad aumentaba cada vez más.

Port ordenó silencio.

Luego dió a los operarios encargados del manejo de los depósitos las últimas instrucciones. Les indicó cómo tenían que soltar el agua y les repitió las señales a que tenían que atender.

—¿Todo el mundo dispuesto?

Todos ya estaban.

—Colóquese en su sitio, Sally, y que alguien llame a las Barrovas.

Sally temblaba de pies a cabeza, pero no de miedo. No era nada que se pareciese al miedo. Ocupó su sitio en un principesco diván y esperó. Las Tres Gracias entraron, divinas en las más exquisitas creaciones de seda color de rosa pálido, perfumadas, enjoyadas y manicuradas, impecables y confiadas, majestuosas, sin soñar que aquella muchacha sentada en el diván, la humilde violeta inglesa, era en realidad un león rugiente, una revolución, un volcán, una tempestad disfrazada.

La hablaron y hasta le sonrieron con tristeza, diciéndole:

—Nuestra pequeña está asustada por la terrible escena que tenemos que representar hoy, ¿verdad?

Zouzou le acarició la mejilla con la punta de un dedo y Sally se estremeció sin atreverse a levantar la vista del suelo, por temor de que la tempestad estallase antes de empezar la escena. ¡Que se atreviesen a dirigirle la palabra después de todo lo que le habían hecho!

Con perfecta confianza las Tres se colocaron en sus puestos adoptando las expresiones convenientes. Otra vez se reclamó silencio; las luces se ajustaron y se cerró herméticamente la puerta. John Port observó la escena por última vez y dijo:

—¿Lista, Sally? Pues adelante.

Y Sally se levantó y por un momento contempló a las Tres, de pie en medio de la lujosa estancia. Luego.....

El león saltó, la revolución estalló y tronó la tempestad.

Las Tres Gracias, cogidas por sorpresa, no habían representando nunca el susto y el asombro con tan brillante fidelidad.

Y antes de que pudieran protestar, entró en la habitación el primer torrente de agua. Eran mujeres de negocios y aquella escena no se podía interrumpir y hacer de nuevo sino con grandes gastos. Tenían que seguir con Sally, aquella pequeña y tímida Sally, haciendo lo contrario de lo que ellas le habían dicho.

Fué un mal rato para la vanidad de las Tres Gracias. Durante toda la escena, Sally hizo lo que Port le había aconsejado, sin acordarse de las enseñanzas de ellas. Hasta aquello de subirse en una silla cuando se acercaron a ella y encima de la mesa para seguir su discurso.

Entró otro alud de agua, que era la señal para que las Tres Gracias se dirigiesen a la puerta, que debían encontrar cerrada por los escombros

M.E.C.D. 2016

ALQUILERES

b4 HABITACIONES

SE ALQUILA EN CASA MATRIMO- nio solo estricta moralidad, amplia habitación con todo servicio si se desea, dos habitaciones azotea. Campanario núm. 73 (altos) casi esquina Neptuno. B-4

GALIANO 103. Habitaciones espléndidas, desde 23 pesos, para uno; dos, 35 pesos, con excelente comida, lavabos y agua caliente en abundancia. Hermosa terraza. Sólo moral absoluta. M-7380.

AGUACATE 30 PISO 2o. MAGNIFI- ca habitación con su confort en casa particular, amueblada, para uno o dos personas. Más informes al Teléfono M-9450. B-4

b5 CASAS DE HUESPEDES

LA MATANCERA, REINA 83, ES- quina Manrique, una de las casas más decentes para familias y caballeros. Comida buena y barata. Teléfono A-0238. B-5

CASA DE HUESPEDES, SAN RA- fael esquina Aguila, alquilo magnífico departamento, vista a San Rafael, servicio sanitario completo y agua caliente. Comida a domicilio, buena sazón. Precios muy bajos. M-8109.

B-5 2890 11 Marzo 16

b6 HOTELES

Hotel 'Roma'
O-REILLY ESQ. A AGUACATE

$20 MENSUALES

Habitación con
Baño privado
Plan Europeo

Hay lujoso y fresco restaurant.

HOTEL DE LUZ
OFICIOS No. 35

Los departamentos más cómodos y espaciosos de la ciudad; servicio confortable para vivir las familias felices; todo esto a precio de situación. Háganos una visita para convencerse. Oficios No. 35. Telf. M-3179. B-6

HOTEL RENO

Antes PROVIDENCIA. Aguila 112. M-6504. El más céntrico (2 cuadras Capitolio), habitaciones y apartamentos ventilados; agua fría y caliente, closet y servicios privados. Excelente comida. Precios módicos. Su dueño, señor **Evaristo Cavada,** se hace cargo gestionar diligencias a los clientes del interior, lo mismo comerciales que oficiales.

IDEAL ROOM
Prado 93-B, frente al Capitolio
(Por Pasaje)

Visite esta casa, por dentro la mejor sin duda. Visítela, por curiosidad. ¿Busca usted habitación grande, baño, agua caliente y fría, muebles, sin ellos, comida? Sin duda, la mejor. Buenos salones de recibo, balcón a Prado. Precios para matrimonios: comida y desayuno, desde 25 a 40 pesos. Apartamentos de dos grandes habitaciones, balcón a Prado; baño, comida y desayuno, para matrimonio, $$ pesos. Exígense referencias de moralidad y pagos. B-6

b8 CASAS DE COMIDAS

SERVIMOS COMIDA A DOMICILIO a precio de situación. Una persona cuarenta centavos, dos personas sesenta. Reina y Angeles Bar el Polo. Hablen con el cocinero. C

ANTIGUO HOTEL «JEREZANO»: gran casa huéspedes, mejor punto de la Habana. Departamento balcón calle, baños calientes, comidas hechas con aceite. Prado 102, altos, esquina Virtudes. B-6

SE SOLICITAN

PERSONAS DE IGNORADO PARADERO

SE DESEA SABER EL PARADERO de Modesto Alvarez Rodríguez, lo solicita su hermana Rosa Alvarez Rodríguez, residente en Bella Vista y 2a. Arroyo Apolo. S-P

s1 CRIADAS Y CRIADOS

NECESITO 1 SIRVIENTA Y 1 SIR- viente para clínica, sueldo $15; una encargada para asilo de niños; otra para casa de huéspedes; un camarero y un jardinero. Compostela 58. S-1

SE SOLICITA UN SIRVIENTE PA- ra clínica que tenga recomendaciones. Calle 21 esquina a G, Vedado. S-1

SE SOLICITA UNA MUCHACHA ES- pañola para el servicio de corta familia, ha de dormir en la colocación, Monserrate 143, primer piso entre Teniente Rey y Dragones. O-1

SOLICITO ENCARGADO PARA CA- sa en Neptuno, con seis inquilinos. Doy cuarto. Cerro 600. De 8 a 12. S-1

SOLICITAMOS SIRVIENTA DE ME- diana edad que duerma en la colocación, para todos los quehaceres. B y 18, Almendares. S-1

s2 COCINERAS Y COCINEROS

SOLICITO MUJER BLANCA QUE sepa cocinar y duerma en la colocación. Para todo el servicio de un matrimonio. Sueldo $10.00. Venga a tratar de 1 a 3 de la tarde. J esquina 9, apartamento 2 de una a tres de la tarde. S-2

SE SOLICITA JOVEN BLANCA PA- ra cocinar y limpiar, que sepa su obligación, referencias, duerma colocación. Villegas Nro. 51 altos.

SE SOLICITA ESPAÑOLA DE ME- diana edad para cocinar y limpiar en la calle 4 149, Vedado. S-2

SE SOLICITA BUENA COCINERA blanca y que duerma en la colocación, joven y con recomendaciones. Si ni reúne estas condiciones que no se presente, de 9 a 11 a.m., Calle D entre 9 y 11, Vedado. Casa del señor Rivas. S-2

SE SOLICITA UNA COCINERA QUE sepa cocinar bien y hacer postres, tiene que dar referencias y dormir en la casa 17, número 148 entre J y K. Vedado. S-2

SE SOLICITA una buena cocinera repostera para cocinar y limpiar a corta familia, blanca, sana, limpia y trabajadora. Sueldo $10.00. Informan en Malecón 8 bajos, esquina a Cárcel.

s3 MANEJADORAS

SOLICITAMOS MANEJADORA ME- diana edad, experta en niños corta edad, sin novio, duerma colocación. Referencias, 10 pesos. Informes: Calle 1a. núm. 11 entre 4 y 6, La Sierra. De 9 a 4 p. m. S-3

s9 JARDINEROS

SE SOLICITA UN JARDINERO bueno de casa Particular con buenas recomendaciones, 4 y Calzada, Vedado. S-9

AGENTES Y VENDEDORES

UNA CORPORACION NORTEAMERI- cana ofrece una oportunidad excepcional a un hombre de buena educación, buena presencia y bien relacionado. Debe tener experiencia como vendedor y no tener miedo de trabajar. Escriba dando detalles de su experiencia al Apartado de Correos 1643. S-11

SE SOLICITAN

s11 AGENTES Y VENDEDORES

REPRESENTANTES. NECESITAMOS en todas partes para radio, aparato patentado para vigilar casas, almacenes, automóviles. Exito mundial. Sueldo $250. Comisión. Correspondencia española. Stenopost, 9 Milán (Italia). S-11

UNA GRAN OPORTUNIDAD PARA aquellos jóvenes que tengan experiencia en ventas directas al consumidor para ganar buena comisión por adelantado con artículo fácil y atractivo. Metropolitana 808 solamente de 9 a 11 a.m. S-11

s12 OPERARIOS Y APRENDICES

SOLICITAN EXPERTAS OPERA- rias en sombreros de señoras. Neptuno No. 74. S-12

13 SOCIOS

SOCIO PARA NEGOCIO DE BILLA- res romanos, con $1500 que recuperará en dos meses, quedándole $600 de utilidad mensuales. Informará Carrera, Malecón 330, tercer piso. S-13

s14 SOLICITUDES VARIAS

SOLICITO ENCARGADO CASA huéspedes con 200 pesos garantía, doy sueldo, haibtación informa señor Díaz de 9 a 1 y 3 a 5, San Nicolás 122. S-14

ASMA

Probar para crer. Por violento que sea un ataque de asma, desaparece en veinte minutos con la primera dosis del nuevo producto **LACTUSAN.** No contiene narcóticos calmantes, ioduros, ni ninguna otra droga alterante. Recorte este anuncio y pase a recoger una **muestra** grátis. Debe venir el paciente personalmente. Infanta 59, entre Carlos III y Estrella, Habana. Teléfono: U-4000, Farmacia. También la enviaremos por correo al recibo de diez (10) centavos en sellos.

SE OFRECEN

o1 CRIADAS Y CRIADOS

ESPAÑOLA SE COLOCA PARA limpiar y coser entiende de cocina, lava y plancha ropa fina. Calzada de Columbia 37, Puente Almendares. O-1

BUEN CRIADO ESPAÑOL DESEA colocarse habituado al servicio fino, sabe hacer catales, buenas referencias de familias conocidas, también maneja automóvil, teléfono FO-3232.

DESEA COLOCARSE JOVEN ESPA- ñola para criada de manos o cocinerar y limpiar siendo corta familia, tiene referencias, teléfono A-1077. O-1

DESEA COLOCARSE UNA MUCHA- cha para limpiar, no tiene inconveniente ayudar a cocinar o cuidar un niño. Teléfono M-9135. O-1

SE DESEA COLOCAR UNA JOVEN del campo, blanca, para criada de mamos o para cuarto a cambio de llave y pequeño sueldo, tiene referencias, teléfono F-2784. O-1

SE OFRECE CRIADO ESPAÑOL conferencias; cuatro años última casa que trabajó, sirve rusa francesa, hace cohkels, es fino y trabajador. Teléfono A-3318, Amistad 83, José. O-1

SE DESEA COLOCAR UNA JOVEN española para criada de mano o manejadora, tiene buenas referencias. Teléfono M-4023. Campanario 79, Bodega. O-1

MUCHACHA ESPAÑOLA FINA, DE- seaaría colocarse en una casa seria para habitaciones y costura y atender la ropa; sabe perfectamente el servicio fino. Informes: M-7789. O-1

DESEA COLOCARSE JOVEN ESPA- ÑOLA para criada de manos o cuartos y lavar y planchar, es trabajadora y formal, con referencias y va al campo, teléfono U-8239, Matilde. O-1

DESEA COLOCARSE UNA ESPAÑO- la en casa particular de criada o de lavandera. Tiene buenas referencias. Teléfono U-4373. O-1

JOVEN ESPAÑOLA ACOSTUMBRA- da al servicio de casas finas se coloca para cuartos o comedor, tiene buenas referencias. Prefiere el Vedado, informan U-7030. O-1

DESEA COLOCARSE UNA JOVEN española de criada o para manejadora. Tiene buenas referencias, sabe cumplir con su obligación. Teléfono: F-2727. O-1

ENGLISH SPEAKING vOMAN SEEKS employment as general domestic servant, or to do laundering or clearing for whole or part time. Telephone F-6231. O-1

DESEA COLOCARSE UNA JOVEN española de criada de manos o manejadora, tiene buenas referencias. Informan, teléfono F-2375. O-1

WOMAN WART POSITIONS GENE- ral work, for a family 6 years. Jovellar 16 entre Infanta y N. Ethel.

SE DESEA COLOCAR UNA JOVEN fina para cuartos o comedor. Cose y sirve a la Rusa, habla inglés. Telf. F-4580. O-1

o2 COCINERAS Y COCINEROS

EXPERTO COCINERO Y REPOSTE- ro asiático desea colocarse en casa particular cocina práctica criolla y española. Muy limpio, sabe cumplir con su obligación. Informan teléfono M-5605. O-2

SE DESEA COLOCAR UNA JOVEN española para cocinar o limpiar que sea corta familia. Calle 26 y 19, Teléfono F-2084, Carolina.

DESEA COLOCARSE PARA CORTA ..familia una señora de mediana edad cocina a la española y criolla y algo de repostería, no tiene inconveniente ayudar a los quehaceres de la casa. M-4593. O-2

SE COLOCA UNA SEÑORA ESPA- ñola de mediana edad para cocinar y limpiar siendo corta familia, y en la misma una joven española para criada de manos, tienen referencias. Teléfono M-5529. O-2

SE OFRECE UNA JOVEN ESPAÑO- la para cocinar y limpiar para corta familia, es cumplidora Sabe cocinar bien. A-9398. O-2

DESEA COLOCARSE BUEN COCI- nero repostero de color joven no pretensiones, Rodríguez 142, Luyanó. O-2

DESEA COLOCARSE UNA COCINERA española, cocina a la española y criolla, sabe cumplir con su obligación, no duerme en la colocación, tiene referencias. Informan teléfonos A-8270 y A-9044. O-2

SE DESEA COLOCAR UNA JOVEN española, cocinar o limpiar. En la misma una señora para manejar niños, buen carácter. Teléfono A-1302. O-2

UN JOVEN ASIATICO, COCINERO y repostero, desea colocarse en casa particular; sabe cocinar a la criolla, española y francesa, sabe cumplir con su obligación y tiene referencias. Informan teléfono M-4389. O-2

SE OFRECE UN COCINERO MAES- tro Repostero chino sabe cocinar toda clase, muy práctico, muy limpio, con recomendación de casa particular. Informan teléfono F-6248. Por Francisco. O-2

COCINERO REPOSTERO PORTORRI- queño, mulato, con referencias; cumplidor y limpio; casa particular o comercio. Teléfono F-6105. O-2

..DESEA COLOCARSE UNA ESPA- ñola de mediana edad en casa de moralidad, entiende algo de cocina y criada de mano, tiene buen carácter y es trabajadora. Telf. A-1985. O-2

SE DESEA COLOCAR UNA MAES- tra cocinera repostera, de color, fina, nada más que cocina, no hace limpieza más que la de la cocina; duerme en la colocación; no le importa ir al campo. Llame Teléf. F-3437. O-2

SE OFRECEN

o2 COCINERAS Y COCINEROS

DESEA COLOCARSE UNA PENIN- sular para cocinar y limpiar para corta familia, tiene referencias. Teléfono U-6316, Lagunas 70. O-2

SE OFRECE JOVEN ESPAÑOLA PA- ra cocinar. Sabe hacer dulces, tiene referencias y otro para criado de mano o cuartos. Telf. I-7677. O-2

o3 MANEJADORAS

JOVEN ESPAÑOLA DESEA COLO- carse de manejadora con referencias de buenas familias, con mucha práctica en su servicio y es saludable. Telf. F-3998. O-3

o7 LAVANDERAS-LAVANDEROS

LAVANDERO JOVEN CHINO, SE ofrece a casa particular, conoce bien su oficio y tiene buenas referencias. Informes calle Zanja número 47, 2do. piso. Teléfono U. 7902. Antonio. O-7

o8 CHOFERES

JOVEN ESPAÑOL HABLA, ESCRI- be inglés correctamente, se ofrece como intérprete o chofer sin pretensiones, informan, Hotel «Boston», Egido, 71. Telf. A-6436. O-8

CHOFFER ESPAÑOL SIN PRETEN- siones desea trabajar máquina o camión, hacer cobros o entenderse con alquileres, fué años vendedor. Referencias y garantías. San Salvador 37, Cerro. M. Carballo. O-8

SE DESEA COLOCAR UN CHAUF- feur español en casa particular, no le importa hacer otros trabajos además. 16 años de práctica, tengo recomendaciones de las casas donde ya re trabajado. Teléfono U-6436. Gervasio No. 46. O-8

o9 JARDINEROS

SE DESEA COLOCAR UN JARDI- nero experto en cuestiones de jardines lo mismo para cuidar una finca que para jardines, tiene buenas referencias, teléfono A-2529. O-9

DESEA COLOCARSE UN JARDINE- ro, sabe fregar automóviles y servir la mesa, informa Calle Rastro esquina Corrales, bodega. O-9

o10 OFICINISTAS

FRANCESA, (30), PERSONALIDAD atractiva se ofrece para mecanógrafa, francés y español, o para clases en francés. Ref. Salvador Juan, «Constance», A-3070. O-10

JOVEN CONTADOR, MECANOGRA- fo, Taquígrafo graduada Habana, Estados Unidos, solicita empleo oficina; excelentes referencias. Apartado 2141. Tel. F-5446. O-10

o14 OFERTAS VARIAS

OFRECESE PARA DEPENDIENTA, telefonista etc. señorita 17 años presentación agradable trato muy fino, buenas referencias. Avisos: teléfono M-5331. O-14

SOLICITO CASA INQUILINATO, O cosa análoga al ramo para servir de encargado, somos tres de familia españoles, sin niños, no importa sea grande. Referencias personales y garantía la que merezcan. Informan 10 de Octubre 260, La Casa Pía, frente a Toyo, señor Antonio. O-14

COMPRAS

2 SOLARES

COMPRO CON ARREGLO SITUA- sión en $700.00 billetes americano en Cerro, Luyanó, Víbora, solar tenga habitaciones en perfecto estado. O-Reilly 5, Vidriera de tabacos, 10 a 12 a.m. C-2

3 FINCAS RUSTICAS

DESEO COMPRAR O ARRENDAR con opción de compra, una finca de quince a veinte caballerías, que sea terreno colorado y de sub-suelo calcáreo. Dirigirse al Dr. G. L. Carranza, Edificio La Metropolitana o apartado 425. C-3

6 AUTOMOVILES Y ACCESORIOS

DESEO COMPRAR FORD O CHE- vrolet, de dos o cuatro puertas, cerrado, del 30 al 33, en buen uso. Informan: Sanatorio Concepción Arenal, Regla y Remedios, Luyanó, de 4 a 6 p. m. C-6

JOSE PRESAS. COMPRO MOTOCI- cletas de cualquier marca y en cualquier estado. Amarguro No. 51, Teléfono A-7769. C-6

PARA UNA MOTOCICLETA CUAL- quier reparación o pieza para la misma la Casa Presas le ofrece la mayor garantía! Amargura núm. 51, telf. A.7769. C-6

COMPRO AUTOMOVILES USADOS
En buen estado para la reventa, o propios para desarmar.
ACCESORIOS Y REPUESTOS NUEVOS, DE IMPORTACION Y TMBIEN DE USO. TODOS A PRECIOS BARATISIMOS
J. S. García, Galiano 45, entre Virtudes y Concordia. M-2676. Habana.

MUEBLES Y PRENDAS

COMPRAMOS MUEBLES DE TO- das clases, pianos, máquinas coser, escribir, neveras, adornos, casas completas, también cambiamos muebles nuevos por usados. Teléfono U-7453, San José 7, «La Universal». C-9

A-9666 COMPRO MUEBLES, MA- quinas de coser, máquinas de escribir, burós, archivos metálicos, prendas, objetos de arte, baúles, maletas, radios, pianos, pianolas. Todo, llame A-9666. C-9

A-9311. COMPRO MUEBLES. JUE- gos de cuarto, sala, comedor, Arte Moderno Renacimiento Español. Escaparates viejos, enseres de establecimientos, baúles, lámparas; maletas. Lo compro todo. C-9

ORO

Compramos prendas de todas clases, de oro, platino, plata o enchape. Monedas de oro y plata de cualquier nación.

CARBALLAL HERMANOS

SAN RAFAEL 138 entre Belascoaín y Gervasio. T. U-5744. Pagamos más que nadie.

U-5933. COMPRO MUEBLES, RA- dios, pianos, máquinas de coser y escribir, objetos de arte, lunas viejas, compro casas completas, pago más que nadie, operaciones rápidas.— U-5933.

C-9 2915 12 Marzo 14

M-3530 COMPRO BAULES, MUE- bles de todas clases, objetos de arte, libros, efectos clínicos, ropa máqcinas coser, escribir, neveras, burós, espejos. Liquido casas completas. Pago bien. M-3530. C-9

¿SE EMBARCA USTED? LE COM- pramos sus muebles y le vendemos los equipajes o le hacemos cambios. Compramos Radios y sillones de inválidos y objetos de valor. Teléfono M-7179. Salud 9. O-9

ORO, SE COMPRA

Compro en todas cantidades oro, plata, platino en joyas, monedas inclusive rotas. Pagando precio máximo. Bureau de Pignoraciones sobre Joyas, intereses reducidos. Establecido desde 1893. Obrapía 105. C-9

A-6620 COMPRO MUEBLES

En todas cantidades, juegos y piezas sueltas, máquinas Singer, muebles de oficinas, baúles, maletas. Pago más que nadie. «La Moderna». Salud 3. A-6620. T-9

A-7791: COMPRO MUEBLES DE TO- das clases, pianos, radios, máquinas de coser y escribir, baúles, maletas y objetos de arte. A-7791. C-9

COMPRAS

9 MUEBLES Y PRENDAS

M-2680 - SALUD 26

COMPRO MUEBLES. CASAS COMpletas; enseres establecimientos, máquinas coser y escribir, objetos antiguos, archivos, baúles, maletas, vendo lujoso juego de cuarto Raiz de Tuya y dos recibidores coloniales.

ORO, SE COMPRA

A PARTICULARES Y REVENDEDO- res, todas cantidades; joyas, casquillos, monedas, todas formas. Pagamos mejor precio. Convénzase. Joyería «LA MINA». Galiano 69, entre San Miguel y Neptuno. C-9

LLAME AL TELEFONO I-2262 COM- pramos muebles de todas clases. Máquinas: coser, escribir y radios. También prestamos dinero sobre joyas u otro objeto de valor.

LA AMERICA

J. del Monte 230. C-9

MUEBLES DE OFICINA

Compro toda clase muebles de oficina, máquinas escribir, coser, sumar, juegos cuarto, comedor y piezas sueltas; equipajes, radios. **La Nueva Regente,** Salud número 1, casi esquina Galiano. M-2655. C-9

A-9540 COMPRO MUEBLES

Vendemos juegos cuartos y comedor, a $20.00. **COMPRO MAQUINAS** coser ovillo, escribir, todas marcas. Juegos cuartos, comedor, sala, radios, etc. El Modelo Monte 402, casi esquina Tejas. A-9540. C-9

COMPRAMOS
ORO PLATINO
BRILLANTES
ESMERALDAS Y RELOJES
DE BUENAS MARCAS
RELOJERIA
EL SOL
O'REILLY 91 — HABANA

10 UTILES DE OFICINAS

COMPRO, VENDO, BUROS, ARchivos, máquinas de escribir, sumar, calcular, cajas, libreros, kardex, tarjeteros satélites, sillas giratorias, butacas, estantes de acero, percheros. Progreso No. 3 entre Aguacate y Villegas, M-8638.

279 7 Marzo

MAQUINAS, BUROS

De oficina, escribir, sumar, calcular, coser, mimeógrafos, adesógrafos, multigrados, archivos, cajas caudales, libreros mesas y equipos oficinas en general. No reparo precio. Véalos. Villegas 6. Teléfono A-8054. Losada. C-10

PUPITRES, COMPRO, VENDO, BU- rós, libreros, máquinas de escribir, sumar, calcular, mimeógrafos, muebles de oficina en general. Llame. Véalos, Villegas 6. Teléfono A-8054. C-10

INSTRUMENTOS DE MUSICA

COMPRO PIANO PAGO DIEZ PE- sos más cuarto cola o vertical, diga marca y precio. Operación rápida.— Teléfono M-4866. García. V-11

COMPRO PIANOS DE TODAS LAS marcas que no sean pianolas, ni tengan comején. Llame al Teléfono M-3040. C-11

12 RADIOS

COMPRAMOS RADIOS TODAS CLA- ses, escaparates, juego cuarto, comedor, pagamos bien. Negocio rápido. Cambiamos, reformamos, alquilamos. «La Predilecta», S. Rafael 171, entre Oquendo y Marqués González. U-1729. C-9

LIBROS E IMPRESOS

LIBROS. PIGNORAMOS Y COMPRA- mos Tesoros Juventud, Diccionarios Sopena, Hispano-Americano y bibliotecas completas. Dulzaides. O-Reilly 60, entre Habana y Compostela. C-13

15 OBJETOS VARIOS

SE COMPRA REFRIGERADOR ELEC trico segunda mano. Informtan San Rafael 136, Sr. Estrada, Teléfono: U-5157. C-15

ARRENDAMIENTOS

3 FINCAS RUSTICAS

ALQUILO. QUINTICA EN EL KILO- metro 12 carretera de Güines, casa mampostería con tres habitaciones, baño completo, agua abundante y arboleda. «Villa MIRYAN». AA-3

VENTAS

1 CASAS

VENDO CASA NUEVA, HORROROSA ganga. Calle D entre 14 y 16, Almendares. Verse a todas horas. Otra Calzada de Columbia entrada Belén, punto ideal. Otras próximo a fabricar en la Sierra. Informes: Sr. Gómez, Calzala de Columbia y 4. V-1

VEDADO. MAGNIFICA RESIDENCIA moderna, 2 plantas, 4 dormitorios, 2 baños, cuarto servicio criador, garage. Calle Doce entre Avenidas 10 y 11 Ampliación Almendares. Precio situación. Facilidades. Telf. F-2064. V-1

VEDADO. ESPLENDIDO PALACE- te, urge venta. Cerca de 23, techos monolíticos, 5 cuartos, 2 baños, cuartos altos, garage, entrada mármol, cristales biselados. Informa Guillermo Delmonte, Habana 84. A-2474. V-1

VEDADO. GANGA CALLE J, A LA brisa, vendo casa moderna, espaciosa, urge me vea. Otra: calle 15, mitad su valor, 5 cuartos, garage (dos máquinas). Informa Guillermo Delmonte, Habana, 84. A-2474. V-1

VENDEMOS DOS PLANTAS ANIMAS y Galiano, sala, saleta, cuatro habitaciones, baño, cocina, patio 7x25, $8,000.00. Lealtad una planta 6x20, $3,500.00. Pérez y Díaz, Obrapía No 40 M-9732. V-1

GANGA. DOS PLANTAS MODERNAS techos monolíticos, establecimientos los bajos 10x30 metros cuadrados mejor punto comercial 2 cuadras Parque Central $20.000. Pérez y Díaz, Obrapía 40. M-9732. V-1

VENDO: $2,000 CASA MAMPOSTE- ría, sala, recibidor, 3 habitaciones; baño; cocina; patio. Castillo 40 entre Omoa y San Ramón. Véala, está vacía. **Alberto Cuervo,** Obispo 59, Teléfono M-1537. V-1

VEDADO, GANGA FENOMENAL, vendo casa una planta, situada calle 2 entre 17 y 23, con jardín, portal, sala, comedor, cocina, baño, 4|4 y entrada para máquina. Precio último $5,500. Quintana Chacón 23. V-1

SE VENDEN VARIAS PROPIEDA- des en un pueblo de Asturias, España, o cambia por otras en los pueblos de Regla, Guanabacoa o la Habana. Diríjase a Antonio Redondo, García Luz 17. Habana. V-2

$2,475 VENDO 9 CASITAS CONSTRUI das en 1,112 varas pudiendo rentar 100 pesos mensuales siempre está alquilado. Calle Iglesias cerca del paradero reparto Los Quemados, Marianao. Informes Busto, Hotel Roma, O-Reilly esquina a Aguecate. Telf. M-6944. V-1

VENTAS

1 CASAS

SE VENDE ESPLENDIDA RESIDEN- cia calle Baños 192, entre 19 y 21, acera sombra, más de un solar, varios frutales. Informan Teniente Rey 3. altos. Telf. A-9670. V-1

2 SOLARES

ALTURAS ALMENDARES. URGE venta solar 600 varas, situado Avenida del Parque. Precio $2.500; otro frente parque Fuente Luminosa, mide 552 varas. Precio $600. Dueño: teléfonos A-7733, FO-2188. V-2

GANCA. A PRECIO DE SITUACION
se vende el solar situada en Manrique y San José, informan Finlay 143, Sr. González. V-2

3 FINCAS RUSTICAS

VENDO FINQUITA. CORRESPONDE Municipio Habana, Arroyo Naranjo, una caballería, agua acueducto Calabazar, frente carretera, con árboles frutales, casa vivienda. Precio de situación. Informes: Teléfono A-7632. V-3

SE VENDEN DOS FINCAS UNA 5 Y media caballerías en la Carretera Central; otra de 1 caballería, media hora de la capital en buena carretera, el precio no es obstáculo. M. García, Monte 306. V-3

VENDO O CAMBIO PEQUEÑA FIN- ca menos de una caballería, muchas frutas en San Francisco de Paula. Deseo propiedad en Vedado valuada en $8,000. Escriba a G. P. periódico DIARIO MARINA. V-3

URGE VENTA FINCA 3 CABALLE- rías, buena tierra, situada en Hoyo Colorado. Precio: $6,500. Dueño: Teléfono FO-2188. V-3

4 ESTABLECIMIENTOS

VENDO FONDA BIEN SITUADA LA doy barata por no poderla atender. Aguacate 142 casi esquina Sol. V-4

BODEGA SOLA EN ESQUINA. VEN- do $500, surtida, poco alquiler por tener que embarcar. Informan, Cueto núm. 80, esquina Santa Ana. V-4

VENDO BODEGA SOLA EN ESQUI- na, buena marchantería, se da barata. También se cambia por una casa chica. Informes Vives y Rastro, Bodega. -4

GARAGE, SE VENDE EN EL MEJOR punto de la Habana, por no poderlo atender. Informan Rastro 26, primer piso, entre Gloria y Vives. V-4

VENDO O CAMBIO

propiedad de esquina, con bodega bien surtida, libre de interés por bodega o café. Motivos: llevar muchos tiempo mismo lugar. Informes: Belascoaín y Figuras café. Suárez. V-4

6 AUTOMOVILES Y ACCESORIOS

¡GANGA! UNICA ESQUINA FRAILE Miramar y La Sierra, 1300 varas, ideal construir residencias, doblará valor antes un año. Directamente dueña teléfono M-6412, no trato con Corredores. V-6

SE VENDE UN LASALLE CERRA- do de siete pasajeros, buenas condiciones, 400 pesos, véalo la. y Entrada, Reparto Contry Club, informa chauffeur de 11 a 1. V-6

VENDO «FORD» CERRADO, CUA- tro puertas, año 1931, casi nuevo. Empedrado 8, garage. V-6

VENDO DODGE VICTORIA SEDAN 4 puertas pintura flamante garantizo mecánica, Ultimo precio $350.00. Garage G, entre 23 y 25. V-6

VICTORIA NASH DE LUJO PERTE- neciente a Ministro Diplomático que se ausenta, se vende $250, costó $1500. Perfecto estado. Véalo Garage Gloria y Zulueta. V-6

CHEVROLET 1929 CERRADO 4 puertas, gomas nuevas en perfecto estado de mecánica, puede verse en El Castillo de Servicio 23 y L. Vedado, precio $190.00. V-6

VENDO AUTOMOVIL ESSEX CUA- tro puertas, seis ventanas; seis ruedas alambre desmontables con la mano y portabaules. Magnífico. Del 31. Encarnación 41, esquina a Flores, Víbora. V-6

SE VENDE BARATO un automóvil «Fiat» tipo 101, consumo 45 Kms. por galón de gasolina. Informes: Valladares. Tel. A-7822 de 9 a 12 y de 2 a 5. V-6 2886 11 Mzo. 16

VENDO FORD CERRADO. EMPE- drado 8, garage.
V-6 2913 12 Marzo 14

SE VENDE UN MOTOR DE PETRO- leo de 4 tiempos, marca Deutz-Otto, de 20 H. P., y un motor eléctrico de 50 H. P. Puede verse en los talleres de madera de Eulogio Ruiz. Vives 153. Teléfono A-0566. V-7

OMNIBUS FORD DE 1931 COMPLE- to en buenas condiciones se vende barato y con facilidades de pago. Agencia Ford de Marianao. FO-9240.

AUTOMOVIL SEDAN DE DOS PUER- tas, muy económico, en perfectas condiciones de funcionamiento. Vendemos muy barato. Agencia «Ford» de Marianao F-0-9240. V-6

CAMION FORD DE OCHO CILIN- dros, de una media ton., como nuevo, recogido por falta de pago; se vende en precio de oportunidadñ Agencia «Ford» de Marianao. F-0-9240. V-6

TANQUE PARA CAMION, propio para alcohol o gasolina, 3 compartimentos, 1000 galones de capacidad, completo y con sus llaves y depósito de medidas, en ganga, **Agencia Ford de** Marianao. FO-9240.

CAMIONES DE ESTACAS CHEVRO- let de una media tonelada, en perfectas condiciones. Vendemos tres baratísimos. Agencia Ford de Marianao. F-0-9240. V-6

7 MAQUINARIAS

VENDO APARATO ALEMAN PARA tostar café Rápido Ideal 100 kilos; y 25 criollo 60 libras; 1 molino café despedradoras de café, Cueto 190, cerca Luyanó, Juan López. V-7

EL CENTRAL. COMPRA Y VENTA de maquinaria, motores de petróleo y eléctrico, gasolina, calderas, bombas de agua en todos los tamaños, ejes de trasmisión, chumaceras, poleas, correas y efectos eléctricos. Cristina 38-D, esq. S. Felipe. X-1615, Vicente Sánchez. V-7

v-8 DE ANIMALES

VENDO VACA DE RAZA YERSE RE- centina tercer parto se garantizan con más de 12 litros puede verse a todas horas calzada de Guanabacoa frente matadero Villa Josefina. V-8

SE VENDE A PRECIO DE SITUA- ción, mulos de todas clases, caballos de monta, Ponny carros y arreos de toda clase, arañas, faetones. Marina esquina a Atarés, J. del Monte, frente al talles de Gancedo. Teléfono X-2876. Jarro y Cuervo. V-8

MUEBLES Y PRENDAS

URGENTE VENDO CUARTO MO- derno 3 cuerpos, $35; otro 8 piezas, baratísimo. Sala $12, comedor $25, juego terraza, portal $10, lámparas. San Joaquín 60 entre Monte y Omoa. V-9

FAMILIA VENDE TODOS SUS MUE- bles, lujoso juego de cuarto, caoba moderno, sala, recibidor comedor piano, lámparas todo flamante, urge venta. San Miguel No. 97 bajos, entre Lealtad y Campanario. V-9

JUEGO DE SALA DORADO $30, LI- brero $8, radio, $15, dos incubadoras, dos criadoras y otros útiles, todo $10. Sillones portal $5. Prado 60, altos. V-9

SE VENDEN BARATOS: 1 MAGNI- fico juego de cuarto, 1 Juego de Recibidor. Obispo 70, altos esquina a Aguacate. V-9

VENTAS

9 MUEBLES Y PRENDAS

VENDO HERMOSO JUEGO CUARTO caoba arte moderno, lindo juego de sala mesa comer, fiambrera, todo barato por embarcar. San Lázaro 18, altos, no molesten bajos. V-9

FAMILIA VENDE CUARTO ARTE moderno, $85; costó $350, neveras eléctricas, sala, arte moderno y recibidor, 20. Radio Majestic, nevera porcelana, lámparas. San Lázaro 286, esquina a Lealtad. V-9

RARA OPORTUNIDAD SE OFRECE para adquirir a un precio razonable, regia biblioteca de cinco piezas, estilo Renacimiento (Salomónica). Calle 17 No. 145, bajos, entre J y K. (Vedado). V-9

FAMILIA VENDE LUJOSO JUEGO cuarto último modelo, tres cuerpos, costó $300, $95; comedor regio, Renacimiento tallado, cuero repujado, recibidor fino, $25; lámparas. Concordia 127, Belascoaín y Gervasio. V-9

MUEBLES EN LIQUIDACION

Desde el más fino al más modesto. Juegos de cuarto $35. Comedor $24. Recibidor $30. Aparadores $7.00. Mesas $5.00. Especialidad en objetos de arte, antigüedades. También tenemos un sillón de inválido. Salud núm. 9. M-7179.

LA CASA INGLESA

V-9

OBJETOS DE ARTE, GRAN LI- quidación, orcelanas, bronces, marfil, máquinas escribir y coser, juegos comedor, cuarto, sala, lámparas, pianos, neveras. Los Tres Hermanos. Consulado 94 y 96. A-4775. V-9

LIQUIDACION

Objetos de arte propios para regalo, o persona de refinado gusto. Gran surtido en adornos, porcelana, bronce, marfil, lámparas, cuadros, juegos de plata, candelabros, apliques.

PIANOS Y RADIOS

Gran surtido en pianos de absoluta garantía al alcance de todas las fortunas y facilidades de pago. Radios de varias marcas a precios de verdaderas gangas

LIBROS DE MEDICINA

derecho y literatura, gran surtido a como quiera. Compramos y cambiamos objetos de arte, pianos, radios, oro y plata. San Rafael y Oquendo.

«LA PREDILECTA» U-2530.

CASA ARECHAGA, SI USTED NE- cesita muebles, visite los talleres del Siglo, donde encontrará preciosidades por poco dinero; compre directamente y comprará lo mejor. Manrique 189, Ebanistería.

V-9 2869 12 Marzo 19

MUEBLES BARATOS

A verdaderos precios de gangas. Liquidación permanente de juegos de sala, cuarto y comedor.

VENGA A VERNOS ENSEGUIDA

Ahorrará dinero. Facilidades de pago. Tomamos sus muebles a cambio.
LA CASA LOPEZ 14 NY
Belascoaín 76, entre Jesús Peregrino y Pocito. Tel. U-4541.

V-9

U-4800 EL RAS

U-4800. Compramos Muebles todas clases; Porcelanas; Bronces; Abanicos Nácar; Antigüedades; Máquinas Escribir; Coser; Archivos; Lámparas; Radios; Baúles. CASAS ENTERAS. «EL RAS...», Zanja 52. Hacemos cambios.

2780 5 Marzo 10

MUEBLES EN GANGA. SE LIQUI- dan más de cincuenta juegos de cuarto, comedor, sala e infinidad de piezas sueltas a precios baratísimos. Damos facilidades de pago. Compramos y cambiamos muebles. Neptuno esquina a Soledad. Tel. U-1360. V-9

SALUD 11

Le ofrece los mejores muebles. Precios increíbles. Juegos cuarto, $25; sala, $15; comedor, $30; recibidor moderno, $30; lámparas neveras camas, sillas sillones pianos radios, máquinas coser, escribir, contadoras, vidrieras, baúles, maletas. Aquí encuentra todo lo que usted necesite. Visite ésta, su casa, Salud 11. También le compro sus muebles. Llame al M-9136. V-9

SE VENDE JUEGO DE CUARTO caoba, 3 cuerpos, lunas interiores, completamente nuevo, gavetería enlazada; por la mitad de su valor. Monte 146 bajos. Telf. A-2035. V-9

MUEBLES EN GANGA

Liquido a primera oferta y hacemos encargos, arreglos y cambios. «El Cedro», Galiano 123, ent. Zanja y Barcelona. V-9

VENDO JUEGO CUARTO BARNIZA- do muñeca, $28. Juego cuarto 3 cuerpos, coqueta modernista. Juego comedor caoba. Sala finísimo. Piano moderno. Jesús del Monte 27, altos a una cuadra esquina Tejas. V-9

MUEBLES EN GANGA

Juegos cuarto Arte Moderno, $4 mensuales; comedor, caoba, último estilo $3.00 mensuales; sala o recibidor modernísimos $3.00 mensuales; juego cuarto 3 cuerpos, caoba, últimas creaciones $5.00 mensuales. Precios muy bajos.

"LA EMINENCIA", NEPTUNO 188

MUEBLES EN GANGA

Juegos cuarto $25; sala $15; comedor $30; escaparates $7; con lunas $12; camas $5; mesas correderas, $4; aparadores $5; 6 sillas y 2 sililones, $9; máquinas de coser e infinidad de objetos. Se compran y cambian muebles. San Rafael 107. U-7926. V-9

LA PRINCESA.

v10 UTILES DE OFICINAS

MUEBLES DE OFICINAS

Compra. Venta. Archivos, cajas documentos, caudales, máquinas escribir, sumar, calcular «Kardex», butacas, libreros, y todo para oficinas. Especialidades colegio, hoteles y bars. Compostela 55 cerca Obispo A-7744. V-10

PROCEDENTES DE REMATES Y LI- quidaciones, se venden cientos de libros de contabilidad Diario, Caja, Mayor y otros; también se compran saldos de libros y efectos de escritorio por importante que sea. San José 4, entre Aguila y Amistad. V-10

INSTRUMENTOS DE MUSICA

ARMONIUM. VENDO UNO EN BUEN estado propio para Iglesia o Convento. También vendo papel musical para óperas para 80 profesores. Informes: Teléfono A-7632. V-11

PIANO FRANCES: SE VENDE EN 18 pesos para desalojar el local, está en muy buenas condiciones para estudios. Véalo en Salud 53, bajos. V-11

REGIO PIANO COLOR CARAMELO propio para concierto, todo caoba, refractario al comején, con funda y banqueta, costó $1,200, en $80.00 Está nuevo. Pocito 27, Víbora. V-11

AFINADORES

AFINE SU PIANO POR 2 PESOS, con toda garantía y seguridad, Manuel Domínguez, afinador mecánico graduado en la Escuela «Danguard», de New York. Taller: Zulueta 36 y medio. M-3040 y M-4761. Habana. V11

AFINADOR: COMPOSITOR PIANOS, pianolas; experto graduado Estados Unidos. Prontitud, garantía. Precios módicos. Afinar: $2. Salgo campo. Avisos profesor Vidal Cuvelier, San Pablo 30, Cerro. Teléfono A-8606.

VENTAS

12 RADIOS

RADIOS MAJESTIC 1934, DESDE $4.00 mensuales, nuevos. Acepto parte pago. Radios, muebles, usados. Compro, vendo y cambio. Véalos: Jesús del Monte 27, altos, una cuadra esq. Tejas. A-4704. V-12

VENDO RADIO ATWATER KENT, Voz de Oro, en $39. Otro marca Cleveland en $19. Véalos en San Miguel 127 altos, entre Gervasio y Escobar. V-12

LA MARAVILLA EN RADIOS MA- jestic, segunda serie 1934 a plazos desde $4,00 mensuales, Pida una demostración al U-4205. San Miguel 129 altos, entre Gervasio y Escobar. V-17

RADIO ATWATER KENT COMPLE- tamente nuevo. Cinco bombillos con su mesa. Se vende. Véalo Hotel Rivera. Cuarto No. 112. El dueño se embarca. V-12

LIBROS E IMPRESOS

SE VENDE CASI REGALADO UNA Enciclopedia Espasa completa. Angeles 3, altos, entre Reina y Estrella, 1er. piso. Telf. A-0801. V-13

14 CAJAS REGISTRADORAS

SE VENDE CASI REGALADA UNA caja registradora marca National de 7 gavetas acabado caoba completamente nueva. También vendo armatostes y efectos eléctricos. Informan Cintra No. 24, Cerro. V-15

15 OBJETOS VARIOS

SE COMPRAN SELLOS

con la impresión del Gobierno Revolucionario. Concordia 44, bajos, pregunten por Julia.

FRASCOS DE VIDRIO

nuevos. LA COMERCIAL, Habana 85, entre Lamparilla y Obrapía, entrada por el zaguán. De 9 a 11 y de 2 a 4. V-15

BARATOS

Más de 350 artículos diferentes de quincalla; juguetes; papelería; efectos de escritorio y colegio, sorpresas para caramelos, perfumería, semillas de hortalizas. Remitiremos catálogo gratis a comerciantes del interior. COMPAÑIA COMERCIAL AGRICOLA. Habana 85, Habana. V-15

MAQUINA PARA ADELGAZAR, VEN- do en gango marca «Vita» casi nueva, hay pocas en Cuba, la doy muy barata. Informes Hotel Roosevelt, carpeta. Amistad y San Miguel, M-9822. V-15

SE VENDEN 8 Vidrieras mostrador de 6, 7 y 8 pies; 2 Vidrieras curvas; 2 cajas contadoras; 2 cajas caudales, y otros utensilios propios para comercio, para más informes, en Aguacate No. 130.

V-15 2788 5 Marzo 11

OPORTUNIDAD, MARCOS PARA retratos, diplomas, gobelinos. Realización cuadros marcos. Importación directa, calidad y precios sin competencia. Visítenos. Casa Martorell, Aguila 90, casi esquina San José, M-1555. Molduras refractarias al comején. V-5

REPARACIONES

9 MUEBLES Y PRENDAS

MECANICO MAQUINAS COSER «SIN ger» especializado. Para arreglarlas con garantía, comprarlas a plazos, cambiarlas o venderlas, ruégole me avise teléfono A-5040. Arias. Pasamos a domicilio. Seriedad absoluta. R-7

REPARACIONES DE NEVERAS DE todas las marcas, esmaltamos con laca. Repuestos de todas clases, rápida atención. Precios económicos.— Avísenos, Sitios 16. Telf. A-5901. R-9

REPARACIONES MUEBLES CASA Pardo. U-5761. Por poco dinero barnizamos a muñeca, esmaltamos (Duco), pintamos mimbres a vapor. Tapicería general. Reformamos, dejándolos modernos. Azogamos espejos. Trabajos garantizados. San Rafael 130

DINERO - HIPOTECA

d1 SE TOMA

DESEO TOMAR $3,500 EN PRIME- ra hipoteca sobre 4 casas en la Víbora, cada casa, portal; sala; 3|4 baños intercalado; comedor; cocina; patio. **Alberto Cuervo,** Obispo 59, Teléfono M-1537. D-1

HIPOTECA. SE TOMAN $22,000-00 AL 7 por 100 en primera hipoteca sobre tres propiedades situadas en Habana y Vedado con valor de $110,000. F. Gálvez, Empedrado 30 B. Teléfonos M-2525 y M-8214. D-1

EN 1a. HIPOTECA COLOCO 1,500 Y 2,000 pesos Habana o reparto y 6,000 en la Ciudad al 7 %, buena garantía. Francisco Fernández, Monte 13.
D-1 2876 12 Marzo 16

PARA HIPOTECAS. NO PIERDA tiempo, vea a Martínez y Prieto O-Reilly número 23, Teléfono A-6951. Grandes y pequeñas cantidades facilitamos a bajo interés. Habana, Marianao y sus barrios A-6951

d2 SE OFRECE

DINERO

No pierda tiempo. Cuando necesite tomar dinero en hipoteca o pagarés, vea a Fernández Alvarez, San Ignacio No. 50 Telf. A-4432, de 2 a 5. Operaciones rápidas yabsoluta reserva.

TOMO EN PRIMERA HIPOTECA, $2,800 al 10 por 100 sobre casa 2 plantas, moderna, valorada hoy en $10,000; tratos directos. FO-2188 y A-7733. D-2

DINERO EN HIPOTECA AL 6 Y 8% cualquier cantidad que Ud. necesite, también compro 1 casa en Vedado de 1 a 2 plantas, trato directo. Quintana, Chacón 23. A-7733. D-2

FACILITO DINERO EN HIPOTECA también fincas rústicas. Bóvedas, Panteones, compro créditos hipotecarios. Mucha reserva. J. Llanés, Sitios 42, esquina a San Nicolás, Teléfono M-2632. D-2

HIPOTECAS SOBRE FINCAS RUS- ticas, me urge colocar cinco mil pesos, fraccionados, en las carreteras que se dirigen a San Antonio, Vereda, Güira o Alquízar desde la Habana, Directo. J. Llanes, Sitios 42 esquina San Nicolás. Telf. M-2632.
D 2 2898 12 Marzo 16

PRESTAMOS
DINERO SOBRE JOYAS
Desde el 1 %
Vendemos muebles, joyas, baúles y maletas
SE COMPRA ORO
«LA PERLA»
Animas 84. casi esp. a Galiano.

CEDO CREDITO HIPOTECARIO $42,000, gran propiedad, Habana; que vale más de $300,000, pierdo algo. **Alberto Cuervo,** Obispo 59, Teléfono M-1537. D-2

ENTIDAD RELIGIOSA DESEA CO- locar en hipoteca de 500 a 10,000 pesos sobre casas modernas; también algún dinero sobre panteones. A-9118 de 1 a 3. Trato directo. D-2

SUSCRIBASE Y ANUNCIESE EN EL «DIARIO DE LA MARINA»

DINERO-HIPOTECA

d2 SE OFRECE

SI NECESITA DINERO

Lo facilito con garantía acciones Compañía Cubana Electricidad. También las compro. Descuento aceptaciones comerciales. Facilito hipotecas rápidamente. También prestamos sobre bóvedas y panteones. Metropolitana 808. M-6667. D-2

d3 BONOS Y ACCIONES

VALORES, COMPRO ACCIONES Compañía Cubana de Electricidad. Compro y vendo bonos y acciones de todas las Compañías cotizable y no cotizables en Bolsa. Manuel Piñol. Obrapía 17.

D-3 2875 12 Marzo 21

d4 GIROS Y LETRAS

N. GELATS Y COMPAÑIA

Las tenemos en nuestras bóvedas, construidas con todos los adelantos modernos y las alquilamos para guardar valores de los interesados. En esta oficina daremos todos los detalles que se deseen.

CAJAS RESERVADAS

Aguiar 108 esq. a Amargura. D-4

PARA LAS DAMAS

pd3 INTERES PARA LAS DAMAS

MADAME KUZMA: EX-MODELISTA de las principales casas de París y Viena, Creadora en sombreros finos, avisa a su distinguida clientela que tiene a la venta sombreros nuevos, últimos modelos, desde $2.50 en adelante. También se arreglan sombreros, última moda desde $1.00. Amirtad y San Rafael, frente al Ten-Cent. PD-3

SOMBRERERA. TRAZO MODELO que desee reformar 50 cts, planchar, engomar, 30 cts. Modista corto, entallo, 50 cts. Se hacen nuevos a $1.00. San Rafael 41C, farola a la puenta. A-2492. Celestina. PD-3

POR $1 SE HACE EL VESTIDO que quiera. Por 0.50 corta, entalla, confecciones finas. Se dan clases corte y costura sistema Martí. Manrique 28. PD-3

CORTE Y COSTURA

Señorita González, Profesora de Corte y Costura recien llegada de Europa con grandes novedades de la moda elegante con su taller f estudios en Aguacate 35, altos, casi esquina a Obispo. Hace por figurín toda clase de vestidos y confecciones a precios situación. Da clases de lo mismo, día y noche con su título en tres meses. Hágale una visita y saldrá complacida. Aprenda hacer su ropa por poco dinero. PD-8

SISTEMA CORTE ALEMANY

Academia. Encontrará facilísimo y perfecto: invento nuevo, precios y clases especiales, por ajuste terminará con título 2 meses y clases domicilio y correspondencia. Matilde Alemany, San José 9 entre Aguila y Galiano Sucursal Calzada Luyanó 223. Profesora Máxima.

ENSEÑANZAS

e1 PROFESORAS Y PROFESORES

FRANCES, POR PROFESORA GRA- duada de la Escuela de París. Clases en su casa y a domicilio. Informes: F-1551. E-1

ACADEMIA DR. RABINA

$1.00. CADA ASIGNATURA. CLASES individuales. Inglés, Francés, Alemán, Taquigrafía «Pitman» y «Gregg» Mecanografía, Ortografía, Teneduría de Libros, Correspondencia, Aritmética, CLASES POR CORRESPONDENCIA. Asignaturas del Bachillerato. Curso Procurador. Pida Prospectos. Neptuno 78 y 80, altos, esquina Manrique, Telfono M-7849. E-1

PROFESOR DE BAILES

Enseño rápido y económico bailar Son, Vals, Tango etc. etc. Doy clases a domicilio. Cárdenas Nro. 3, So. Po. M-7372. P Servelló. E-1

APRENDA INGLES AHORA. METO- do rápido. Clases individuales $4.00 al mes, Miss Long, Calle F. No. 33, cerca hotel Presidente, Vedado. E-1

PROFESORA CON MAS DE DIEZ años de ejercicio prepara cursillos para ingreso y bachillerato. Precio económico desde $3.00. Amistad 114. Segundo piso. E-1

INGLES, TAQUIGRAFIA, (INGLESA y española) Teneduría, Cálculas Mercantiles, Aritmética, Algebra, Caligrafía Mecanografía y Ortografía. Clases a domicilio por el profesor F. Heitzman Monte 103, altos. Teléfono M-9247. E-1

GRIEGO. PROFESOR GRIEGO CON larga experiencia se ofrece enseñar griego. Teléfono M-2713. E-1

PROFESORA TAQUIGRAFIA «PIT- man», mecanografía al tacto. Ortografía. Instrucción, corte. Costura, bordados. Da clases particulares y en colegios. Enseñanza práctica y rápida. Precios módicos. X-3406.

CLASES DE INGLES y francés. Método práctico y progresivo. Profesora inglesa. F-1597.

PROFESORA FRANCESA, GRADUA- da Universidad París, da clases de francés y literatura a domicilio yen su Academia. Se hacen también traducciones. Telf. F-2658. E-1

MISS CHRISTIAN, TIENE HORAS disponibles para dar clase conversación inglsé. Señoras, señoritas exclusivamente. Prepara discípulas examen Instituto. Múltiples referencias cubanas. Llamen: U-3720. Domicilio: Línea esq. 14. E-1

INGLES.

Enseñado por profesora americana. Sorprendentes resultados en pocas semanas. El discípulo leerá, escribirá y hablará el inglés en breve tiempo. Lecciones a domicilio también. Miss Kapan, Hotel «Royal Palma. A-7277. E-1

PROFESORA DE TAQUIGRAFIA CLA- ses particulares y a domicilio de Taquigrafía Pitman. Enseñanza práctica y rápida, garantizando éxito. Se otorga diploma. Luz 26, Habana. E-1

e3 ACADEMIAS

ACADEMIA DE EQUITACION. Di- rector Propietario: Antonio Barrinat. Aldabó (Los Pinos). Clases diurnas y nocturnas. Alquilo y admito caballos a piso precios módicos. Campos propios para pasear a caballo. E-3

e4 CONSERVATORIOS

CONSERV. DE LA FILARMONICA

TTE. REY 71. ALTOS. M-3223 Enseñanza de Solfeo, Teoría, Piano, Arpa, Violín, y demás instrumentos musicales. Armonía e idiomas, inglés y francés. Profesorado de la Orquesta Filarmónica. Cuota mínima $1.50 mensual con derecho a asistir a los conciertos de la Orquesta Filarmónica. E

INTERES GENERAL

POR GRATITUD y para bien de los enfermos del Estómago, Hígado, Vesícula biliar, Colitis, Ulcera, Intestinos, etc., enviaré nombre y detalles del notable patente moderno, que gracias a Dios me libró, en poco tiempo, de antiguos y dolorosos sufrimientos. Mande las señas a Joyería Marzo. Galiano 88. Habana.

AVISO A LOS PROPIETARIOS. LE alquilo, cobro y atiendo sus casas apartamentos y habitaciones por módica comisión, experimentado en esta labor, pongo a su disposición mis conocimientos ni soy mecánico ni conozco ningún arte u oficio. solamente administro propiedades. (Altas referencias). Dirección: Pozos Dulces núm. 3. Aquí mismo alquilo gran nave 600 metros. Maximino Martínez. I-G

E.C.D. 2016

AL MARGEN DEL CABLE

SOBRE EL AZUCAR Y LOS PRESUPUESTOS

(Por RAUL MAESTRI)

Espera el comentario —o al menos, la referencia— de esta columna el estudio titulado «El Azúcar y los Presupuestos Nacionales» que amablemente dedicado he recibido de su autor, el Sr. Pedro Firmat.

Se trata de un estudio estadístico, a saber tablas del movimiento económico de la República desde 1902 hasta 1930, de los ingresos generales de 1913 a 1930, sobre la deuda exterior, sobre las recaudaciones del Fondo Especial de Obras Públicas y un estudio fiscal comparado desde 1926-27 a 1931-32. Son datos y cifras oficiales —de las Secretarías de Hacienda y Agricultura y de la Dirección del Censo— que el señor Firmat no ha hecho más que ensamblar. En conjunto, ellas brindan una vívida, casi dramática, impresión panorámica sobre el desarrollo de la economía cubana.

Pero esta parte no es, propiamente, el objetivo del estudio que nos ocupa. El está recogido en la porción más valiosa de esta publicación, a saber, en los dos gráficos preliminares sobre el «valor de le exportación, é importación, excluyendo la moneda, y renta de aduana» y sobre el «valor de la exportación de azúcar, tabaco y otros productos.»

La tésis del autor no es otra que la siguiente: «que la cantidad y el valor del azúcar exportable determinan la cuantía de los valores de todas nuestras actividades mercantiles», de lo cual deriva, como consecuencia, que ellas constituyen «los índices para calcular la totalidad de los presupuestos nacionales».

La tésis, en sí misma, no es nueva ni original. Pero el autor se apresura a recojer este argumento, diciendo: «probablemente ha estado en la mente de todos nuestros hombres de negocios. Pero hasta ahora jamás se le dió expresión científica, ni se trató de incorporarla a la economía fiscal como «índice de valoración». En este sentido tenemos derecho a reclamar la prioridad».

Estamos, pues, en que el señor Firmat reclama para sí el mérito de haber dado «expresión científica» a una teoría que «no es original». El problema crítico que al respecto podría plantearse sería el siguiente: la constatación estadística de una «teoría» y su formulación por los medios mismos añejos a la estadística, ¿pueden llamarse «expresión científica»? Ello dependerá en último grado, indudablemente, de la calificación que la estadística, como tal nos merezca. No es ésta, por supuesto, la mejor oportunidad para discurrir sobre tan técnico extremo. Al que estas líneas escribe, le parece que la estadística no es, propiamente, una ciencia, sino más exactamente un especial procedimiento que opera conforme a criterios formalmente científicos.

Pero, sea como fuere, el esfuerzo del Sr. Firmat que nos ocupa es de una utilidad manifiesta. Es la realización, clara y limpia, de una idea y de un hecho trascendentales a los cuales se alude frecuentemente con escaso apoyo de información.

Además, el señor Firmat, que aunque sabe andar con números sabe de más que puros números, añade a su trabajo breves consideraciones muy interesantes. Así, cuando dice: «¿Puede un país de economía inestable tener un sistema de tributación permanente, aunque éste sea basado en impuestos directos y proporcionales? la economía cubana no tiene términos medios. El inventario general de la riqueza nacional es un termómetro que sólo mide temperaturas económicas máximas o mínimas. Cuando el precio del azúcar desciende de dos centavos libra, se produce una muchedumbre de repercusiones que el ingenio más perspicaz no podría preveer. El método de desvaloración proporcional no puede aplicarse en Cuba, pues los «coeficientes de elasticidad» jamás proporcionarían una cifra que, aproximadamente, respondiera a la realidad del momento económico que se tratase de determinar En los Estados donde los gobiernos hacen del jornal una política social, impidiendo que se cumpla la ley de bronce, el técnico puede estimarlo como factor de valoración, y basado en él, calcular la riqueza existente, o parte de ella solamente. Pero en nuestra nación la industria azucarera, con la importación de braceros baratos, ha desquiciado el precio del salario, no pudiendo ser, por lo tanto, considerado como signo de valoración. En medio de este caos, el economista no tiene más remedio que apoyar sus cálculos sobre la causa que produce los efectos, que es el precio y la cantidad de azúcar exportable. Conocidos ambos factores, se pueden predeterminar todas las actividades fiscales. Sin embargo hasta ahora, no se les ha tomado en consideración, como lo demuestran los últimos empréstitos y los endémicos déficits presupuestales». La fecha que este trabajo calza es enero 23, 1934.

Consideraciones que, proyectadas sobre la política económica, y en particular azucarera, seguida en Cuba durante el machadato, asumen un alto interés polémico.

UN PLAN DE MUSSOLINI QUE REVOLUCIONARA LA POLITICA EUROPEA

Italia busca un acercamiento con Francia para garantizar la independencia de Austria

El primer ministro italiano invita a Francia a colaborar en su proyecto a base de igualdad y mediante la promesa de arreglar satisfactoriamente la cuestión de las colonias

LONDRES, Marzo 15. (AP.)—Dando por seguro el fracaso de la conferencia del desarme, los gobiernos europeos se preparan activamente a afrontar el nuevo estado de cosas en Europa.

El acontecimiento más importante a este respecto es el ofrecimiento hecho por el primer ministro Mussolini de Italia al Gobierno francés. Los círculos diplomáticos de Londres consideran que si Francia acepta el plan, el ofrecimiento de Mussolini está destinado a revolucionar por completo la situación política.

Las noticias de Roma que se reciben en esta capital informan que Mussolini ha pedido al Embajador francrés en Roma que se trasladara a París y presentara al gabinete de M. Doumergue una nota en la que le propone poner término a las diferencias que existen entre los dos países con el fin de establecer una cooperación a favor de la Europa Central.

Dícese que la idea básica del plan es el siguiente: Con el objeto de consolidar la independencia de Austria, Italia desea establecer un íntimo círculo económico entre ella y Austria y Hungría, pero al mismo tiempo reconoce que cualquier arreglo de esta naturaleza resultaría incierto a menos de que la Pequeña Entente entre en la combinación simultáneamente.

Mussolini sabe que Praga hará resistencia a la idea si Francia no consiente y, por tanto, el primer ministro Mussolini invita a Francia a la colaboración a base de igualdad y mediante la promesa que el conflicto franco-italiano respecto a las posesiones coloniales de Africa quedará satisfactoriamente arreglado.

Se tiene entendido también que Roma tomará la actitud de Francia en relación con el problema de los armamentos alemanes.

El Embajador francés en Roma, M. Chambrun, se encuentra ya en París, recomendando al Gobierno el estudio del ofrecimiento italiano, y la resolución francesa se espera en Londres con enorme interés, porque el acuerdo de las dos naciones latinas no solo terminaría la ya prolongada tensión europea, sino que crearía una nueva base para las relaciones internacionales en Europa, en las cuales quedarían aisladas las aspiraciones militaristas de Alemania.

La iniciativa de Mussolini se considera como habilísimo golpe de un estadista y se cree que su resultado lógico sería acabar con las intrigas de los Nazis contra Austria, debido al decidido apoyo italiano que si bien separaría a Italia y a Alemania, proporcionaría, en cambio, una de las mayores oportunidades de paz en la Europa Central que se han presentado en muchos años.

Ciento cincuenta son las víctimas de una explosión

Los heridos pasan de 100, la mitad de ellos graves, y desaparecieron 20 personas

LA LIBERTAD, San Salvador, marzo 15. (AP).—Ha quedado totalmente dominado el incendio que se registró ayer después de la horrorosa explosión de un cargamento de dinamita depositado en los muelles de la Aduana.

Oficialmente se ha anunciado que el número de los muertos habidos en esta catástrofe es de 150. Los heridos pasan de un centenar, cincuenta de los cuales se hallan en grave estado, por lo que se espera que la cifra de las víctimas aumentará en estos días. También han desaparecido veinte personas.

La mayor parte de las víctimas son trabajadores que estaban esperando la hora para dar comienzo a sus labores.

Una mujer, con un niño en brazos, ha sido hallada hoy completamente carbonizada. Los talleres del astillero desaparecieron y en el sitio donde se hallaban no hay más que un montón de escombros.

Los heridos graves fueron trasladados durante el día a San Salvador, para ser hospitalizados, falleciendo muchos de ellos. Entre las víctimas no hay ningún extranjero.

El edificio de la Agencia Salvadoreña subsidiaria del Panamá Mail registró los efectos de la explosión, por tratarse de una construcción de cemento armado. Al mismo tiempo sirvió de barrera para impedir que el incendio se propagara a otros edificios.

Toda la tripulación de un buque danés pereció ayer en la bahía de Wick

LONDRES, Marzo 15. (AP.)—El bote-motor danés «Meta» zozobró hoy a la entrada de la bahía de Wick, habiéndose perdido toda la tripulación, cuyo número se desconoce. La tripulación de los botes salvavidas oyó desde la costa las llamadas de auxilio, pero no le fué posible acercarse a causa de la tempestad.

APROBADA LA FUSION DE DOS EMPRESAS NAVIERAS

LONDRES, marzo 15. (AP.)—La Cámara de los Comunes ha aprobado al fin la fusión de las compañías de vapores y White Star.

Los Estados Unidos han hecho un cambio radical en cuanto a su política sobre El Chaco

Dejarán la iniciativa a las naciones vecinas, especialmente a la Argentina, aunque prestándoles su apoyo, lo que coloca a los círculos de la Liga de Naciones en situación anómala

GINEBRA, Suiza, marzo 15. (AP).—Se han recibido hoy noticias de Washington referentes a que los Estados Unidos han cambiado definitivamente su política respecto al Chaco, y dejarán la iniciativa a las naciones vecinas, especialmente a la Argentina, prestándoles, sin embargo, su apoyo, lo que deja a los círculos de la Liga en situación anómala.

El portavoz de la Liga señala que ésta ha abandonado el asunto, aunque espera el informe final de la comisión que está actualmente en camino de Europa. Agrega la Liga que no tiene noticias de que la Argentina y los países vecinos estén dispuestos a esta nueva intervención, pero aprueba estos esfuerzos.

Se comprende que Washington se encuentra ahora en otro callejón sin salida y a menudo ha repetido que no le importa la forma en que ha de lograrse la paz en tanto se logre el éxito.

La Liga, por su parte, cree que ahora que la Argentina es miembro del consejo, éste podrá trabajar con mayor facilidad por medio de los países vecinos. Los círculos de la Liga se preguntan si esta nueva actitud de los Estados Unidos es a modo de prueba para asegurarse de la seriedad de los deseos de los países vecinos a actuar como pacificadores y preparar el terreno para la cuestión de embargos de armas en caso de que los vecinos no logren restablecer la paz en el Chaco.

Se sabe, sin embargo, que por parte de los Estados Unidos no se podría aplicar sin el apoyo completo de la América Latina, la que hasta ahora no se ha mostrado propicia. En todo caso la actitud de desprendimiento de los Estados Unidos en esta cuestión vital para toda la América Latina hace pensar mucho a los círculos de la Liga sobre probables complicaciones futuras.

INVESTIGACION SOBRE EL SUPUESTO MONOPOLIO TELEFONICO EN EE. UU.

WAHINGTON, D. C. marzo 15. (AP).—El presidente Dill del Comité de Comercio entre estados propone que el Senado haga investigaciones la semana entrante sobre la American Telephone and Telegraph Co., a fin de determinar si la misma es un monopolio de teléfonos. El comité ha puesto fín a las pruebas de testigos para confeccionar el proyecto cuando la Comisión Federal que regulará el telégrafo, el cable y el radio, que espera someter al Congreso en breve.

El anuncio hecho por el presidente Dill siguió al testimonio de los testigos criticando las supuestas prácticas de monopolios por la American Telephone y Telegraph.

Primeramente Walter Gifford, presidente de dicha compañía inició que el proyecto de las comunicaciones era demasiado drástico, sobre pasándo las recomendaciones hechas por Roosevelt a la Comisión Federal.

Las nubes en el "matrimonio ideal" de Mary y Douglas van disipándose

Douglas Fairbanks y Mary Pickford han olvidado sus diferencias y están a punto de reconciliarse, pero Mary, que había solicitado el divorcio en uno de los juzgados de Los Angeles, se ha negado a comentar las noticias que se han publicado relativas a que había estado en conversaciones con su esposo por medio del teléfono trasatlántico

Si las conferencias para el desarme fracasan, Inglaterra aumentará su potencia aerea

Winston Churchill dijo ayer que Inglaterra ha alcanzado un punto crítico en sus asuntos y que siendo la quinta potencia aérea, debe aumentarla para «no ser molestada»

LONDRES, Marzo 15, (A.P.).—Stanley Baldwin, Lord Presidente del Consejo ha intervenido como uno de los directores del gobierno en un grave debate de los presupuestos aéreos en la Cámara de los Comunes, para declarar que si su gobierno fracasa en su propósito de lograr un convenio de desarme de acuerdo con sus bases, ello significaría «comenzar a trabajar a la mañana siguiente para tratar de conseguir una convención aérea entre los países de la Europa Occidental a fin de salvar nuestra propia civilización Europea.»

Y en caso de que estos esfuerzos fueran infructuosos, añadió, el gobierno procurará que en fuerza y potencia aéreas «nuestro país no esté más en una situación de inferioridad comparado con ningún otro país dentro de los límites de nuestras costas».

Sir Philip Sasoon, Subsecretario de Estado del Aire, presentó los presupestos. Al pedir 17,561,000 de libras esterlinas, o sea un aumento neto de 135,000 sobre el estimado del año pasado, Sir Philipi declaró que este «modesto aumento» que representaba seis nuevas escuadrillas sería censurado por aquellos miembros a quienes no asusta la presente situación británica de desarme unilateral por el aire, y al mismo tiempo considerado por otros, en no escaso número, como bastante inadecuado.

Sus predicciones se confirmaron, y hubo una seria discusión en la cual el aumento de las cifras de los Estados Unidos y otras naciones parecieron grandes. Los laboristas pensaron que el gobierno había cometido un gran error al no unirse a Francia en la propuesta de internacionalizar la aviación, y crear una fuerza aérea internacional, y se han opuesto a los estimados porque creen que el gobierno no tiene un programa claro y adecuado para hacer frente a la amenaza aérea.

La mayoría de los oradores demostraron gran aprensión. En la extrema derecha, Wiston Churcill declaró que Inglaterra había alcanzado un punto crítico en su asuntos. Otra objeción, dijo él, es obtener la libertad de elegir el quedarse fuera de una guerra europea en caso de que ésta estallase, y a pesar de las ententes, «no debemos depender de la fuerza aérea francesa para la seguridad de nuestra isla natal.

Siendo ahora Inglaterra la quinta potencia aérea, manifestó, podría fomentar su propia seguridad en el aire, para librarnos de ser molestados, como consiguió con nuestro control de las Aguas Azules en los siglos pasados.

En este punto Mr. Baldwin intervino para hacer su declaración en favor del gobierno. Dijo que todos los pueblos eran aprensivos a los ataques aéreos y que los gobiernos de Europa serían criminales si no hicieran lo posible por limitar este terror. No cree que el viaje a la Europa del Capitán Anthony Edeñ, Lord del Sello Privado, ha sido un fracaso; sin embargo, no ha producido su fruto aún. Mr. Baldwin dijo que todavía se sentía optimista y creía en la posibilidad de una convención de desarme, basada en las proposiciones británicas, y las cuales incluyan la equidad aérea.

De acuerdo con los estimados anuales emitidos hoy, Inglaterra gastará 1,650.000 de libras esterlinas más en su ejército durante el año entrante.

Tomado en conjunto con los aumentos de los estimados naval y aéreo ya publicados, esto significa que Inglaterra gastará un total de 113,711,000 de libras esterlinas en sus servicios de guerra, o sea 4,756,000 más que el último año. El aumento es demasiado pequeño para satisfacer el partido del Ala Derecha Conservadora pero demasiado grande para satisfacer a los pacifistas de la oposición laborista y liberal.

En un memorándum que acompaña a los estimados, el Vizconde Halisham, Secretario de la Guerra anunció que se colocarían gomas neumáticas en las ruedas de los cañones para reducir la vibración y el daño producido a los mismos cuando va a gran velocidad. Expresó la esperanza de que oportunamente será posible utilizar motores Diesel en los vehículos blindados destinados a la guerra, a fin de reducir el riesgo de los incendios.

SIR GALLAHAD TERCERO HA ENVIADO MAYOR NUMERO DE EJEMPLARES EL KENTUCKY

KENTUCKY, marzo 15. (AP).—Sir Gallahad III es el mejor productor del grupo de elegibles del Derby de Kentucky que ha de correrse en Churchill Dewns, a milla y cuarto, el día 5 de mayo. El formidable equino enviará a la línea de salida descendientes suyos como Revere, Hadagal, Gentle Knight, Sir Thomas, Sir Herbert Barker, Glendeye y Humorous, en la esperanza de que el ganador de la carrera esté entre esos pur sangs.

Sickle y Black Servant están representados por cuatro ejemplares, Man O-War, St. Gormans y John Prier por tres y otros por dos.

Cualquier tentativa contra la integridad de las naciones danubianas encontraría en frente una sólida muralla de potencias

Ahora que Alemania ha perdido la simpatía de Italia por su implacable política exterior, resulta que Francia e Italia han hecho un pacto del que participa la Pequeña Entente

ROMA, marzo 15.—(WP).— La primera entrevista del triángulo internacional Mussolini, Goemboer y Dollfuss, del resultado de cuyas negociaciones toda Europa está pendiente, se verificó esta tarde, cuando cerca de tres horas y al terminar la misma se anunció que había sido en extremo cordial.

En los círculos oficiales se dice que la armonía entre los puntos de vista expresados por los tres estadistas supera a los cálculos más optimistas.

Las entrevistas continuarán mañana y el sábado, esperándose que para entonces se habrá llegado a un acuerdo completo y a la firma de lo que se convengan entre los tres jefes de Gobierno.

Aunque el primer ministro Goemboes de Hungría y el Canciller Dollfuss de Austria contaban con regresar a sus respectivas capitales mañana por la noche, dícese en los centros oficiales que la demora no se debe a diferencias de criterio, sino, por el contrario, a que se ha dado a las conversaciones mayor latitud que aquella que se esperaba, en vista de la atmósfera favorable que prevalece.

Si bien se intentaba que las discusiones se ciñeran a los problemas económicos, se vió la necesidad de estudiar también el ángulo político, sin duda para satisfacer al Canciller Dollfuss, quien considera urgente consolidar su posición respecto a las naciones vecinas a Austria, en especial Alemania, arguyendo que las seguridades de la simpatía y el apoyo de Italia y Hungría se tendrán como lógica consecuencia de la identidad de los puntos de vista de los tres estadistas y al mismo tiempo reforzarán su situación.

En relación con el aspecto político se tiene entendido que el acuerdo probablemente tomará la forma de una cláusula que suscribirán las tres naciones, la que se insertará en el convenio económico o bien separadamente, en virtud de la cual se comprometen a llevar a cabo una consulta entre sí siempre que se considere necesario.

Aunque es probable que el acuerdo político se incluya en el convenio económico, también lo es que adopte la forma de una solemne declaración a ese efecto, dejando libre la opción a Inglaterra, Francia, Alemania y cualquiera otra potencia para que se adhiera a ella.

Por cierto que esto no es nuevo, puesto que Mussclini lo previó en el Memorandum italiano de Octubre del pasado año.

Por de pronto el resultado de estas entrevistas será tres tratados separados, uno entre Italia y Austria, otro entre Austria y Hungría y el tercero entre Hungría e Italia.

Ahora que Alemania se ha enajenado las simpatías de Italia por su implacable política exterior, resulta que Francia e Italia han efectuado un acercamiento cuya consecuencia es que la Pequeña Entente, y especialmente Checoeslovaquia, se incline a Italia más que en ningún otro tiempo desde la guerra mundial.

Se ha llegado a rumorar, a este efecto, que el primer ministro Benes, de Checoeslovaquia, ha entablado negociaciones con Mussolini, las cuales posiblemente darán resultados más que halagueños en breve plazo. Además, Bulgaria es adicta a Italia, con lo cual puede decirse que cualquier intento contra la integridad de las naciones danubianas, encontraría una sólida muralla de potencias.

Las inmoralidades francesas culminaron en el arresto de importantes personalidades

Un atentado criminal puso en peligro la vida del pasaje que conducía el expreso París-Marsella. El ministro de Obras Públicas, interpelado por la catástrofe de Lagny

PARIS, marzo 15. (WP).—Cuando algunos de los miembros del cuerpo de policía fueron interrogados por la comisión especial que investiga los escándalos de Stavisky, hicieron declaraciones tan sensacionales que de un momento a otro se espera que sean arrestados el ex-Prefecto de Policía M. Chiappe y otras personalidades.

Se ha comprobado que con bastante frecuencia algunas autoridades de mucha significación ejercían verdaderas coacciones para que no se persiguieran hechos delictuosos.

Existe en el caso de una casa de juego que funcionaba en Córcega, donde se jugaba con revolvers cargados, puestos sobre la mesa, y cuando un agente de policía quiso investigar las causas, fué llamado a París por un telegrama que firmaba «Andre Tardieu» y fuertemente reprendido «para que no se inmiscuyera en cuestiones políticas».

En otro caso el :croupier» del Castillo de San Juan de los Pinos despojó de diez millones de francos al banquero, pero por la intervención de dos diputados no pudo iniciársele causa, quedando todo arreglado detrás de bastidores.

EL MINISTRO FLANDIN FUE INTERPELADO EN LA CAMARA FRANCESA POR EL DESASTRE DE LAGNY

PARIS, marzo 15. (WP).—En los momentos en que la opinión pública se despreocupa un poco de las cosas de Stavisky para recordar el tremendo desastre ferroviario de Lagny, ocurrido el día de Navidad del año pasado, la prensa de esta tarde anunció un intento criminal llevado a cabo contra el expreso de París-Marsella.

Personas desconocidas hasta ahora colocaron anoche dos tramos de rail sobre las carrileras entre las estaciones de ésta y Fontainebleau. El convoy marchando a su velocidad acostumbrada arrastró los obstáculos una considerable distancia logrando el maquinista detener la locomotora sin que el numeroso pasaje sufriera daño alguno.

Hoy se trató en la Cámara de Diputados de las causas que originaron la catástrofe de Lagny y el Ministro de Obras Públicas M. Flandin rechazó de manera enérgica la posibilidad de que radican en lo anticuado del equipo técnico de los ferrocarriles franceses, atribuyéndola con lujo de citas, a varias coincidencias convergentes que dieron lugar a la colisión.

A las insistentes interpelaciones que brotaban de los bancos de la oposición, Flandin se vió obligado a admitir que numerosos métodos de previsión que poseen otros sistemas ferroviarios del mundo han sido descuidados en Francia desde hace largo tiempo y que únicamente 3,000 de los 8,000 coches de pasajeros que corren en el país son de acero, cosa que, dijo, se debe a las dificultades financieras porque ha tenido que atravesar el Estado.

Para contrarrestar esos ataques, Flandin anunció que 735.000.000 de francos serán destinados a mejorar los sistemas de señales y métodos de seguridad en todos los distritos ferroviarios, pero declaró que no es posible obtener absoluta seguridad en ninguna red de ferrocarriles del mundo, señalando que el número de accidentes en 1933 es relativamente pequeño si se tiene en cuenta que se transportaron 780.000.000 de personas por las líneas de Francia.

SUSPENDIDO UN ALTO FUNCIONARIO FRANCES

PARIS, marzo 15. (AP.)—M. Blanchard, alto funcionario del departamento de Agricultura, ha sido suspendido por estar acusado de que mantuvo relaciones de negocios ilícitas con los directores de la Compañía Stavisky.

Los industriales del automóvil no reconocen gremios

Esta actitud hace inminente una huelga gral. por parte de los obreros de dicho giro

WASHINGTON, marzo 15. (AP). Los representantes de la industria del automóvil cerca de la Junta Nacional del Trabajo se niegan a reconocer a los gremios obreros, a pesar de los avisos dados por el Presidente de la Federación Americana del Trabajo, Mr. William Green, a la Comisión del Senado, de que será inminente una huelga general en la citada industria a causa de la oposición de las empresas a reconocer los gremios y a sus propósitos de reducir los salarios.

Se tiene entendido que la Comisión del Senado está preparando un proyecto de ley en virtud del cual abolirá las asociaciones patronales y gremiales, concediendo facultades permanentes a la Junta del Trabajo para que solucione todas las disputas industriales.

Al mismo tiempo, los representantes de los obreros y empleados de las empresas ferroviarias tratan de obtener una decisión acerca de la disputa que sostienen con las compañías de hierro, las cuales pretenden llevar a cabo una rebaja del quince por ciento en las nóminas en vez del diez por ciento que han aceptado temporalmente los trabajadores.

Los empleados de la General Motors Company se quejan de violaciones del convenio que suscribió la compañía con la administración de la Ley de Rehabilitación Nacional así como que los directores se muestran contrarios a dar trabajo a los obreros agremiados, motivos estos que fueron la causa de las recientes huelgas en Michigan y otros centros manufactureros.

Un velero japonés, detenido por los rusos en Vladivostok, bajo acusación de espionaje

Por otra parte, las autoridades manchukoitas detuvieron a dos aviadores rusos en el lago Hanka, donde, según dicen ellos, se vieron obligados a descender a causa de averías

MOSCU, marzo 15. (WP).—La Comisaría de Relaciones Exteriores ha ordenado al Embajador soviético en Tokío, que presente una reclamación en el Ministerio de Estado japonés contra la detención de dos aviadores civiles de este país que se vieron obligados a descender, por interrupción en el motor de su avión, en el lago Hanka, y que solicite la libertad de los mismos.

El caso resulta altamente significativo, en vista de la reciente protesta formulada por el Gobierno de Tokío contra los vuelos de los aviadores soviéticos que, según el Gobierno nipón, cruzan la frontera de la Manchuria, a la que contestó el Gobierno de Moscú negando la existencia de tales vuelos.

UN VELERO JAPONES DETENIDO POR LOS RUSOS EN VLADIVOSTOK

MOSCU, Rusia, marzo 15. (WP).—Comunican desde Vladivostok que las fuerzas que guardan la frontera detuvieron el velero japonés «Tatsi Marú» frente a la isla de Askold, a la entrada de la bahía de Vladivostok.

El capitán del velero declaró que se dedicaba a realizar trabajos relacionados con «la pesca científica» y que una interrupción en los motores le obligó a anclar en el lugar donde fué hallado.

Los funcionarios soviéticos agregan que hallaron a bordo del velero nipón una estación de radio de ondas larga y corta y que en el mismo hay varios expertos en radio. Opinan que el velero se dedica al espionaje.

Acusan a un corresponsal en Alemania

El Príncipe de Bismark ha sido ascendido a consejero de la embajada en Londres

BERLIN, Alemania, marzo 15. (AP).—Ernest Poppe, corresponsal judío del periódico «Tagblatt» de Praga, ha sido arrestado, acusándosele de haber tratado de emplear su influencia en un caso de espionaje en el que él actuaba de repórter.

La Legación checoeslovaca hace diligencias para conseguir su liberación.

EL PRINCIPE DE BISMARCK, ASCENDIDO A CONSEJERO DE LA EMBAJADA

BERLIN, marzo 15. (WP).—Hoy se anunciaron importantes cambios en el servicio diplomático del Reich.

Los más destacados de los designados son: el Príncipe von Bismarck, que ha sido ascendido a consejero de la Embajada en Londres; el Cónsul en Cattowitz, Conde Adelmann von Adelmannsfelden, a Primer Secretario en Bruselas; el Cónsul General en Milán, Schmitt, ascendido a Ministro en Lima, y el actual representante en la capital peruana pasa con igual cargo a Oslo.

UNA UNIVERSIDAD DE POLONIA, CLAUSURADA

WARSAW, marzo 15. (AP).—Jedrzejewicz ha cerrado la Universidad de Warsaw indefinidamente, al saber que los estudiantes golpearon al profesor judío Oscar Handelsmann, decano de Historia.

CONSTITUCION FRANCESA

(Por ANTONIO ESCOBAR)

¿Se reformará en Francia la Constitución de la República? Hay algo para un fuerte estado de opinión que pide la reforma y entre los que piensan figura Mr. Doumergue, veterano Presidente del Consejo de Ministros, hombre de prestigio.

Si hasta ahora no se ha tocado la Constitución, que data del año del siglo pasado y que, detalle pintoresco, ha sido hecha para una República por una Asamblea monárquica. Como los monárquicos, que estaban en mayoría, no se entendieron para hacer un rey, hicieron, «provisionalmente», una república que ya va siendo vieja.

La Constitución puede ser modificada por el Senado y la Cámara de Diputados, reunidos en Asamblea Nacional. Una de las reformas pedidas es que el gobierno pueda disolver las Cámaras con el asentimiento del Presidente de la República y no, como ahora, con el del Senado.

Otra reforma, que no es propiamente constitucional, si no reglamentaria, consiste en limitar en ambas Cámaras el derecho de interpelar al gobierno. Ahora se abusa de ese derecho y se desperdicia, en mucho tiempo ejercer lo que podría emplearse en algo más útil.

Otra reforma, no reglamentaria, no constitucionalü es disminuir el número de los miembros del Parlamento, que es excesivo. Los Senadores son 300 y los Diputados nada menos que 600. No sólo unos y otros costarían menos, porque habría menos sueldos que pagar, si no que mejoraría el personal de legisladores.

También figura en el programa de gobierno tomado de los Estados Unidos y es el derecho, reconocido a los tribunales de poner en duda que tal o cual acto de las Cámaras se ajuste a la Constitución.

Y, finalmente, hay el asunto de la descentralización. Francia tiene una de las administraciones más centralizadas de Europa. Allí se papelea demasiado y se requiere mucho tiempo para el despacho de los asuntos. Esto ha movido a ciertos reformistas a pedir que en lugar de los numerosos Departamentos actuales haya unos cuantos, con cierta autonomía administrativa.

—Con esto—se dice —habría grandes distritos electorales y disminuiría el papel de la política de aldea en el Parlamento.

También se habla de reformar el sistema de elegir el Senado; el sistema actual obliga a los ayuntamientos a politiquear demasiado.

En esto, tan mal servida esta Cuba como Francia; en la primera los Senadores son elegidos por compromisarios provinciales y en la segunda por los departamentales; unos y otros políticos de profesión, como sus elegidos. Con todos sus defectos mejor era el método napoleónico de nombramiento por el gobierno.

Allí y aquí convendría un Senado de especialistas y capacidades, que serían elegidos por las Universidades, las Cámaras de Comercio, las Academias, etc. Esto, en una parte, en la otra, de Senadores inamovibles, nombrados por el gobierno entre los políticos veteranos.

Así la Cámara Baja representaría, como hoy, el número; y la Alta la Ciencia, el arte y también el dinero que tiene derecho a tomar parte en el gobierno de todo pueblo libre.

ESPERA MORGENTHAU LA APROBACION DEL PROYECTO SOBRE CONTROL BOLSISTA

WASHINGTON, D. C. marzo 15. (AP).—El Secretario Interino del Tesoro Mr. Morgenthau manifestó que espera que el Congreso apruebe el proyecto de Ley para controlar las acciones, el cual ya ha sido revisado, eliminando los rasgos drásticos.

Brusca baja en el precio de la plata

La oposición de la Tesorería americana a cualquier acción con ese metal, fué la causa

NUEVA YORK, marzo 15. (AP).—La plata sufrió hoy un rudo golpe en el mercado cuando se desarrolló un inusitado movimiento que llegó a tomar carácter de desorden para vender plata. Se cree que esto se debe a las declaraciones hechas ayer por el Secretario interino del Tesoro, Mr. Morgenthau, al efecto de que la Tesorería se opone a cualquier acción respecto a la plata, por considerarla innecesaria, en vista de la continuada mejoría de la situación económica de los Estados Unidos.

El mercado no se encontraba preparado para esta sorpresa, ya que el precio había alcanzado la mayor altura el año actual, en realidad el más alto desde los primeros días del año 1930. La manera en que los especuladores se precipitaron a deshacerse de las existencias, lo comprueba el hecho de que en tanto que la plata en barras bajó un octavo de centavo, los futuros descendieron de 145 a 170 puntos. Más de 15 millones y medio de onzas fueron vendidas durante el período de compras y ventas, y la debilidad se reflejó también en los valores y acciones de plata y metales en la Bolsa.

M.E.C.D. 2016

SUPLEMENTO DIARIO EN ROTOGRABADO; DE ACTUALIDAD MUNDIAL

DIARIO DE LA MARINA

HABANA, VIERNES, 16 DE MARZO DE 1934

PARA ASUNTOS RELACIONADOS CON EL DEPARTAMENTO GRAFICO llamar al Teléfono M-3775

Homenaje de Bejucal a nuestro Director y al DIARIO

LA EXPRESION DE UN PUEBLO

He aquí una síntesis gráfica de lo que fueron las fiestas populares de ayer (pese a que no se esperaba ya a nuestro Director) en Bejucal con motivo de la visita del doctor José I. Rivero.

Las persistentes demandas de las sociedades, de los obreros y de las autoridades, de consuno, para que nuestro Director visitara aquella población le movieron, aun no repuesto de una afección grippal, a realizar el viaje.

Y damos la información gráfica que compete a esta sección de Rotograbado: la literaria podrá verla el lector en las columnas del DIARIO: lo que no se podrá dar ni gráficamente ni por escrito, es una impresión de las emociones sentidas por aquel valeroso pueblo y por nuestro Director, al verse fundidos y confundidos como fundidos estuvieron y seguirán el pueblo y nuestro Director, y, como con Bejucal, con todos los pueblos y con todos los hombres, en tanto alienten las mismas ansias de justicia y las mismas rebeldías nobles por la Ley que esta vez movieron a Bejucal y al DIARIO DE LA MARINA en un solo impulso.

LLEGADA A BEJUCAL.—La muchedumbre rodeando el Centro Obrero, en los momentos en que el doctor José I. Rivero llegaba a la industriosa ciudad en donde fué objeto de cálidas demostraciones de cariño (Foto D. M.)

EN LA IGLESIA PARROQUIAL.—Los alrededores de la Iglesia, momentos antes de visitarla el doctor José I. Rivero y en la que fué objeto de señalados respetos por parte de la primera autoridad eclesiástica y de los fieles que llenaban totalmente las naves del templo (Foto D. M.)

LA COMITIVA. — Momento en que la nutridísima comitiva se dispone a visitar los centros obreros, fábricas, sociedades, Ayuntamiento, Iglesia, etc., y en la que figuraban todas clases sociales, animadas de un desbordante entusiasmo (Foto D. M.)

UN DISCURSO. — Nuestro distinguido y consustancial amigo, señor José Manuel Casanova, Presidente de la Asociación de Colonos, pronunciando un elocuente discurso de agradecimiento para el pueblo de Bejucal que de tan singular manera mostraba su adhesión a la labor periodística del doctor José I. Rivero (Foto D. M.)

PONCHE DE HONOR. — Haciendo uso de la palabra el señor José Ramón Talavera, del Sindicato de Tabaqueros de Bejucal, en párrafos elocuentes ofreció al doctor Rivero el reconocimiento de todo el pueblo de Bejucal por la valiente campaña del DIARIO DE LA MARINA en favor de las clases trabajadoras (Foto D. M.)

EN EL CENTRO OBRERO.—Un aspecto del amplio salón de actos del Centro Obrero de Bejucal, en donde nuestro Director recibió las primeras demostraciones de reconocimiento en medio de grandes ovaciones y vítores (Foto D. M.)

EN EL AYUNTAMIENTO.—En el patio de la casa municipal la juventud bulliciosa rodea a nuestro Director en alegre camaradería (Foto D. M.)

ESCUELAS PUBLICAS.—Grupo de alumnas de las Escuelas Públicas en donde se le dió una fiesta literaria a nuestro Director con motivo de su visita (Foto D. M.)

M.E.C.D. 2016

IBA PREPARADO PARA LA TORMENTA.—Este señor, dueño del vehículo que se ve en la foto, parece que sabía de antemano que New York iba a ser azotado por una gran tormenta de nieve y aire; porque dentro de su máquina llevaba, para el caso de que ello ocurriera, como ocurrió, una pala, para limpiar su camino de los bloques de nieve endurecida. Aquí lo vemos en plena faena tratando de sacar su auto de un atolladero en la calle sesenta y dos y Central Park West (Foto Wide World)

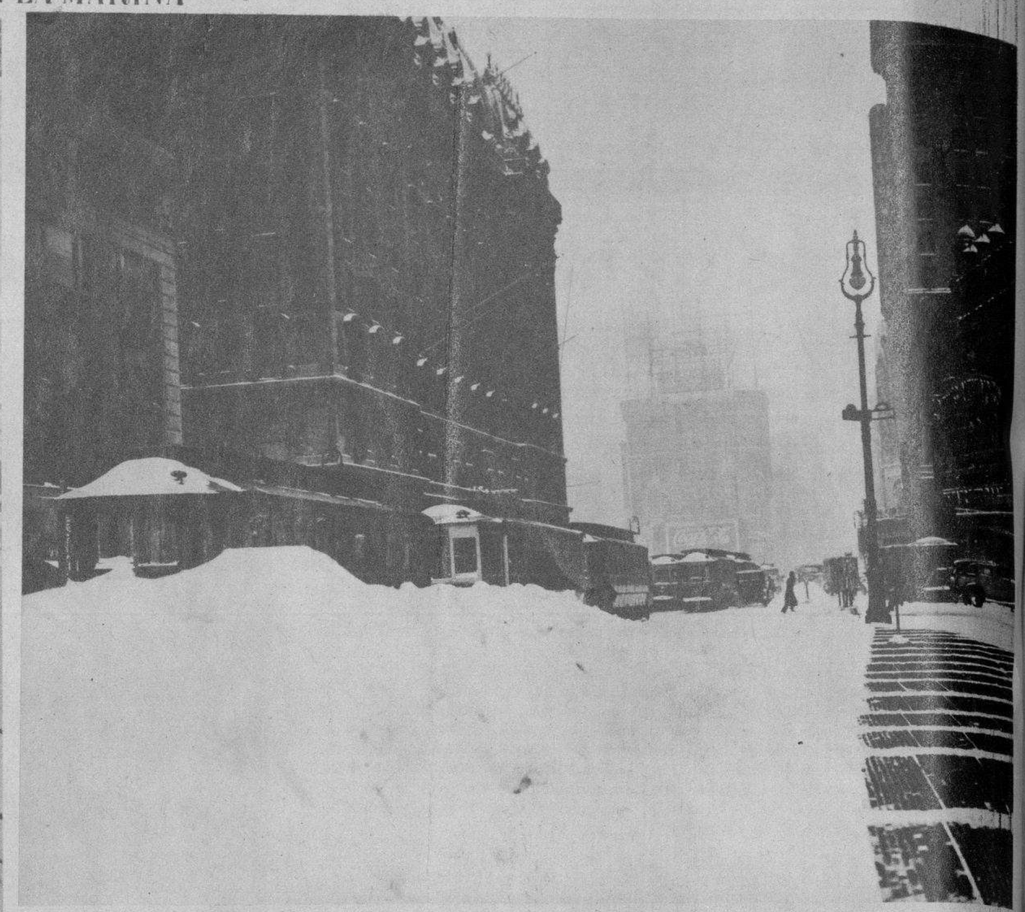

CEREMONIAS MARINAS DE GUERRA.—Uno de los más poderosos barcos de guerra de la Marina de los Estados Unidos, el "New Orleans", salió oficialmente de los astilleros de Brooklyn en su primer viaje por la bahía nuyorquina. En la foto puede observarse la ceremonia en los momentos en que la bandera de las barras y las estrellas se izaba por primera vez en su mástil. Este buque de guerra, es un crucero ligerísimo de diez mil toneladas y uno de los más poderosos en su estilo (Foto Wide World)

LA GRAN VIA BLANCA.—Mirando desde el norte la gran avenida, conocida en el mundo entero como la gran "Vía Blanca"—Broadway—cubierta totalmente de nieve. La nevada caída en la ciudad de Manhattan ha sido la más copiosa que se registra en muchos años. Cuarenta y ocho horas consecutivas cayó la nieve impidiendo el tránsito de vehículos y de peatones por muchas calles de la ciudad (Foto Wide World)

UN SUPERVIVIENTE.—Presentamos a Ernest Draper, de Saratoga Spring, uno de los ocho miembros del "Theta Chi", fraternidad de la Universidad de Dartmouth, cuya ausencia de la casa donde murieron nueve de sus compañeros, debido al desprendimiento de la estufa de gases de monóxido de carbono le salvó la vila. Aquí se encuentra en compañía de Miss Elinor Juch su invitada durante el recién celebrado Carnaval de Invierno llevado a efecto en Dartmouth, mientras ambos admiran una estatua de hielo de las que se presentaron al concurso (Foto Wide World)

LA CUBIERTA DEL "SCYTHIA".—Mire el lector cómo se encontraba la cubierta del barco mercante "Scythia", después de la nevada tormentosa que azotó toda la isla de Manhattan recientemente. En primer término, en el lugar en que se encuentra un marinero con un martillo en la mano, están dibujados caprichosamente por la nieve algo así como una yunta de animales de tiro. Indudablemente que la semana pasada el lugar más frío del mundo fué la parte norte del Atlántico (Foto Wide World)

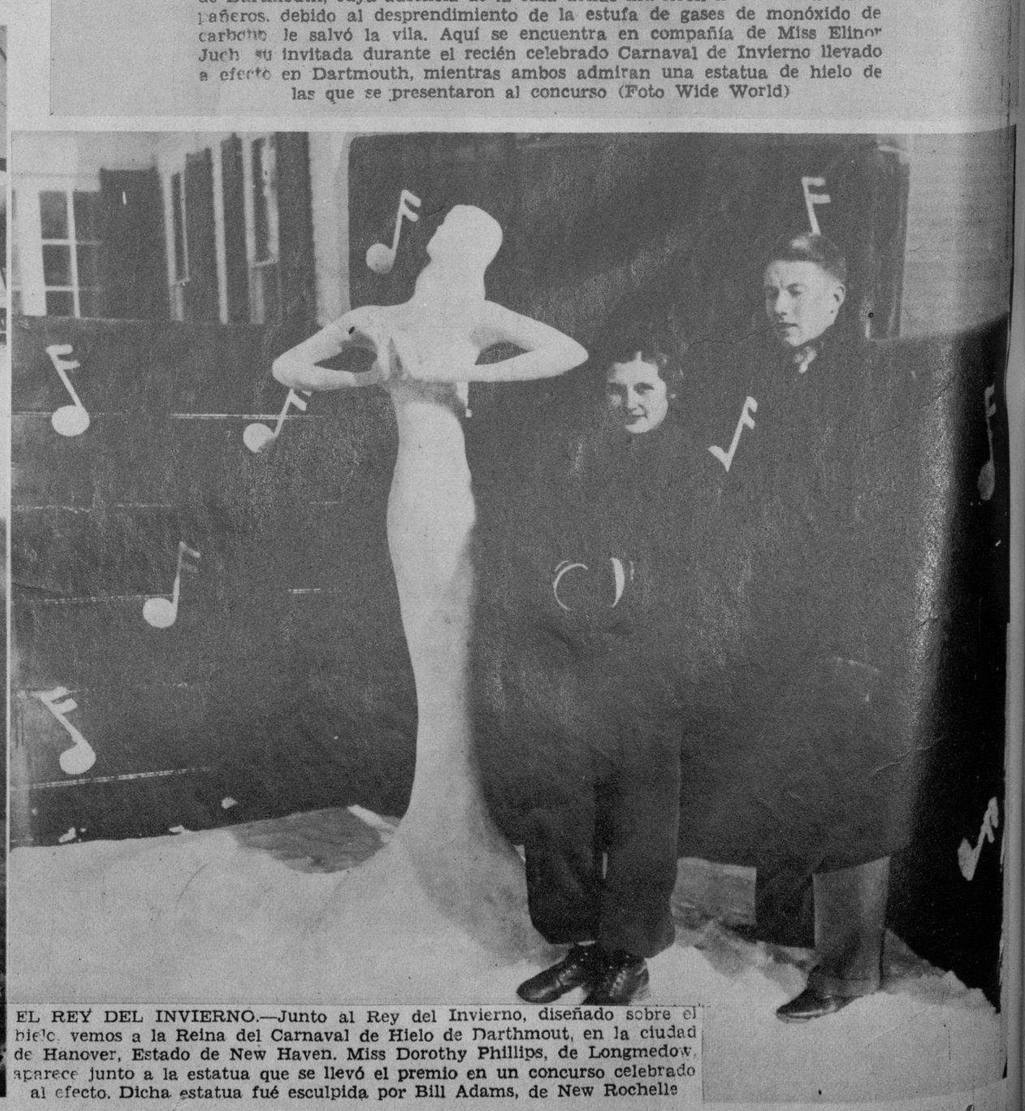

EL REY DEL INVIERNO.—Junto al Rey del Invierno, diseñado sobre el hielo, vemos a la Reina del Carnaval de Hielo de Darthmout, en la ciudad de Hanover, Estado de New Haven. Miss Dorothy Phillips, de Longmedow, aparece junto a la estatua que se llevó el premio en un concurso celebrado al efecto. Dicha estatua fué esculpida por Bill Adams, de New Rochelle

M.E.C.D. 2016

EL EJERCITO DEL HAMBRE.—Miles de londinenses, pertenecientes a ese terrible ejército del hambre que llena al mundo, invadieron el famoso Hyde Park, de la capital de Inglaterra, haciendo ante el Gobierno una gigantesca demostracion de necesidad. De varias ciudades cercanas de Londres llegaron por centenares este famélico ejército de hombres jóvenes que no tienen trabajo. Vemos aquí a los manifestantes llevando carteles alusivos a su situación (Foto Wide World)

LOS COMUNISTAS ENTIERRAN A SUS CAMARADAS.—En la fotografía mostramos a miles de partidarios de las ideas importadas de Rusia que asistieron, en París, al entierro de seis de sus camaradas que fueron muertos durante una de las últimas refriegas callejeras de la capital de Francia. Las seis víctimas fueron enterradas en el famoso cementerio de Pere Lachaise. No se registraron disturbios durante la ceremonia (Foto Wide World)

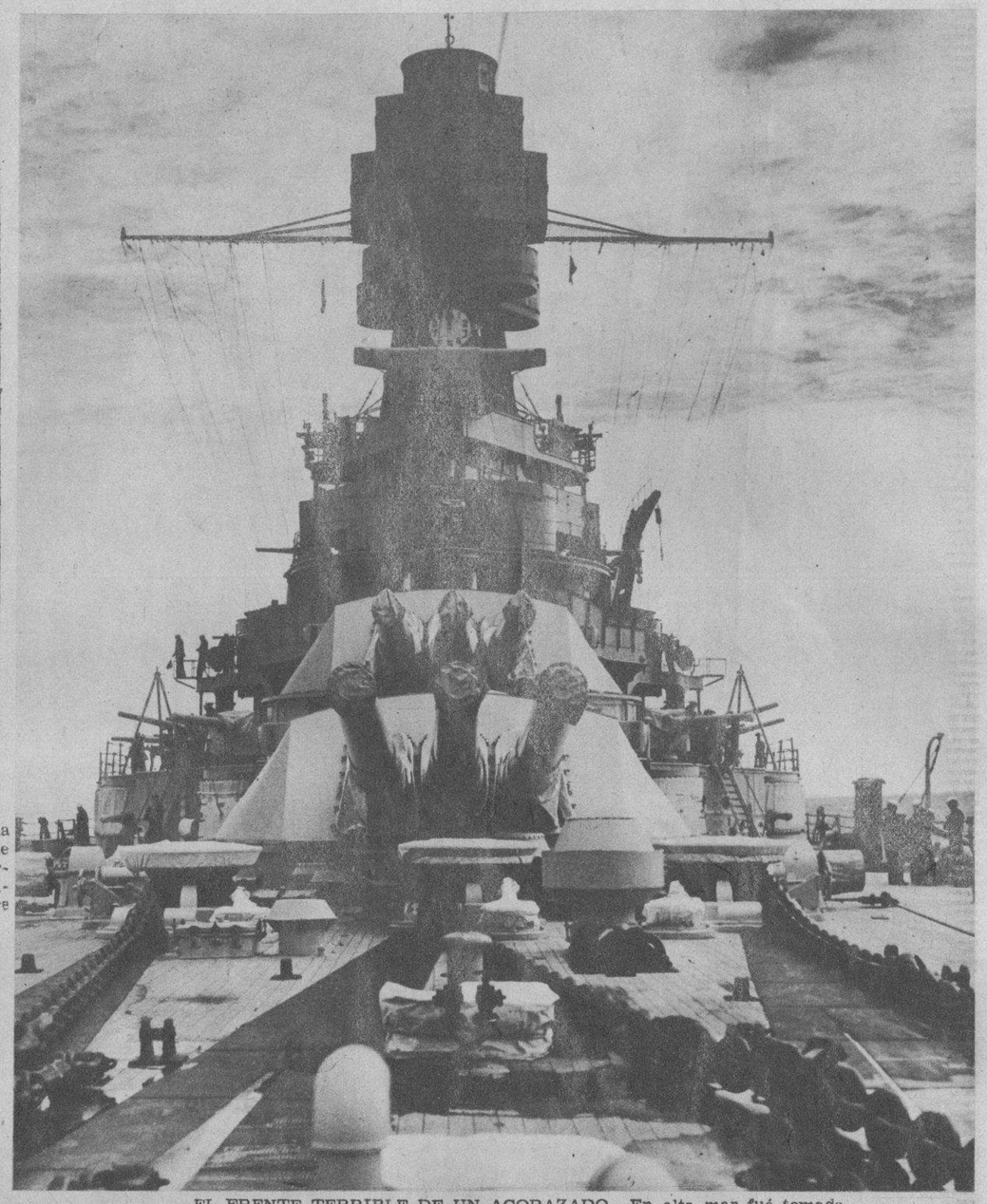

EL FRENTE TERRIBLE DE UN ACORAZADO.—En alta mar fué tomada esta fotografía del "Pennsylvania", formidable acorazado de la Marina de Guerra de los Estados Unidos, donde se muestra la batería de cañones de grueso calibre. El "Pennsylvania", junto con varios barcos de dicha Marina de Guerra, estuvo por el Atlántico, recientemente, realizando maniobras de entrenamiento (Foto Wide World)

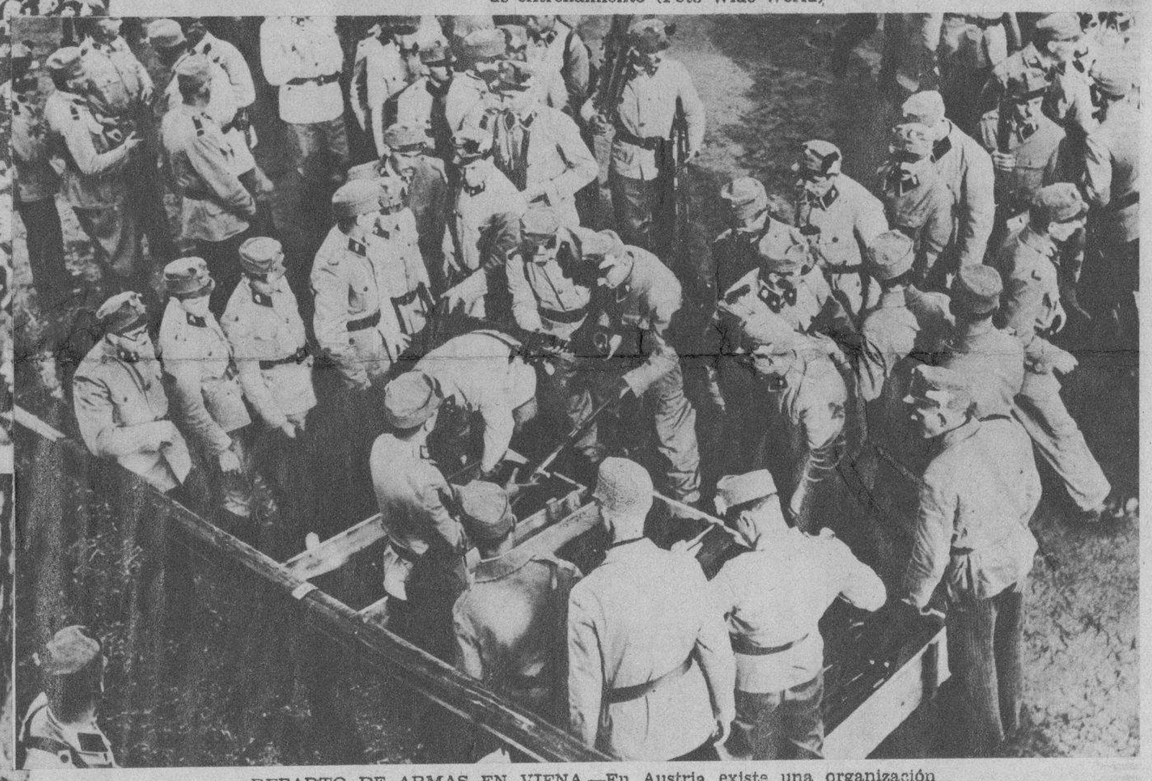

VIENA PAGA EL TRIBUTO A SUS MUERTOS.—Un escolta militar perteneciente a las fuerzas del Canciller Dollfuss, de Austria, rindió homenaje póstumo a sus compañeros de armas que sucumbieron víctimas de la reciente revuelta ocurrida en Viena y otras ciudades de importancia del referido país. Miles de personas, incluyendo al Canciller, asistieron a este acto, que resultó en extremo solemne (Foto Wide World)

REPARTO DE ARMAS EN VIENA.—En Austria existe una organización militar muy bien entrenada titulada la "Heimwehr", que traducido quiere decir la "Guardia Nacional". Vemos en esta interesante fotografía a los miembros de dicha organización militar recibiendo armas y municiones como anticipo precavido a las "tánganas" que a menudo dan en las calles de Viena los obreros afiliados al partido comunista (Foto Wide World)

LAS MUJERES DEL JAPON SE PREPARAN. — Miembros femeninos del "Cuerpo Patriótico de Jóvenes Mujeres" de Tokio, con ocasión de cumplirse la fecha del nacimiento del Príncipe heredero del Japón celebraron una interesante parada por las calles de dicha capital. Miles de mujeres pertenecientes a la referida organización se encaminaron en perfecta formación hasta el Palacio Imperial donde ofrecieron al Jefe del Estado y a su país toda su cooperación (Foto Wide World)

EL CANCILLER Y EL PRESIDENTE.—El Canciller Adolf Hitler, saluda cordialmente al Presidente de Alemania, Paul Von Hindenburg, cuando ambos llegaban al mismo tiempo al teatro de la Opera de Berlín, donde se realizó un acto solemne en honor a la memoria de los soldados muertos en campaña. Al fondo se encuentra el Secretario de Estado de Alemania, Dr. Meissner, y a su lado, vestido de militar, el coronel Von Hindenburg, hijo del Presidente (Foto Wide World)

M.E.C.D. 2016

EXPOSICION DE PINTURAS.—Ayer, ante una nutrida y selecta concurrencia, tuvo efecto en la simpática sociedad femenina el "Lyceum" la apertura de la exposición de cuadros del notable artista señor Roldán Capaz. En la foto mostramos al pintor rodeado de un grupo de damas y caballeros que asistieron al acto. Roldán Capaz presentó a la consideración de los aficionados nueve óleos, tres monotipias y tres dibujos (Foto Patiño)

BODA NOTARIAL.—En el día de ayer y ante el doctor Bernardo Caramés y Camacho, contrajeron matrimonio la señorita Servanda Cotarelo Fraga y el señor Ramón Frega Peláez, gerente de la famosísima casa de confecciones "Cruz Blanca". En dicha ceremonia actuaron como testigos, por la novia, Rogelio Caramés y Eulogio Coira; y por el novio, Longino Rodríguez y Céser Fernández. En la presente foto aparecen novios y padrinos rodeados de distinguidos familiares (Foto D. M.)

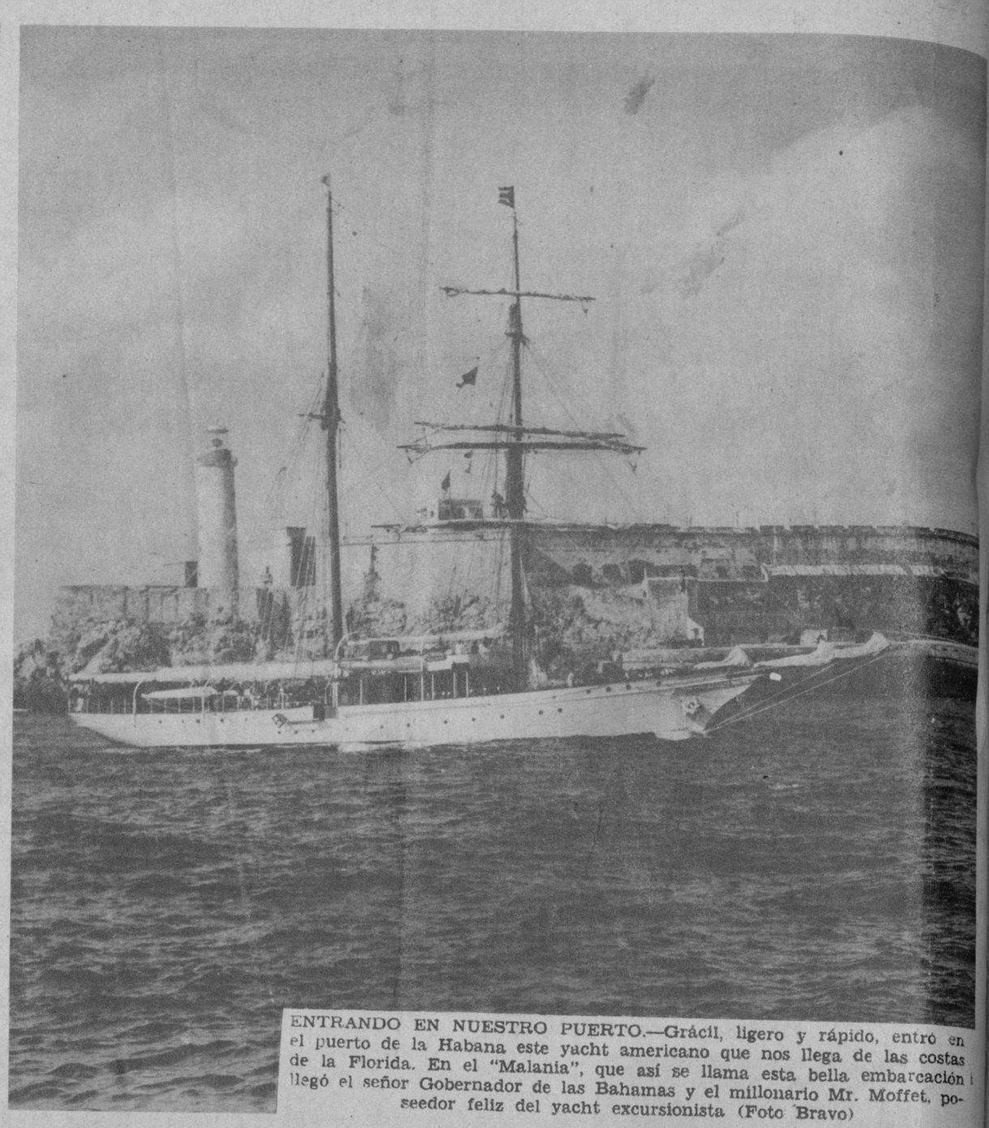

ENTRANDO EN NUESTRO PUERTO.—Grácil, ligero y rápido, entró en el puerto de la Habana este yacht americano que nos llega de las costas de la Florida. En el "Malania", que así se llama esta bella embarcación llegó el señor Gobernador de las Bahamas y el millonario Mr. Moffet, poseedor feliz del yacht excursionista (Foto Bravo)

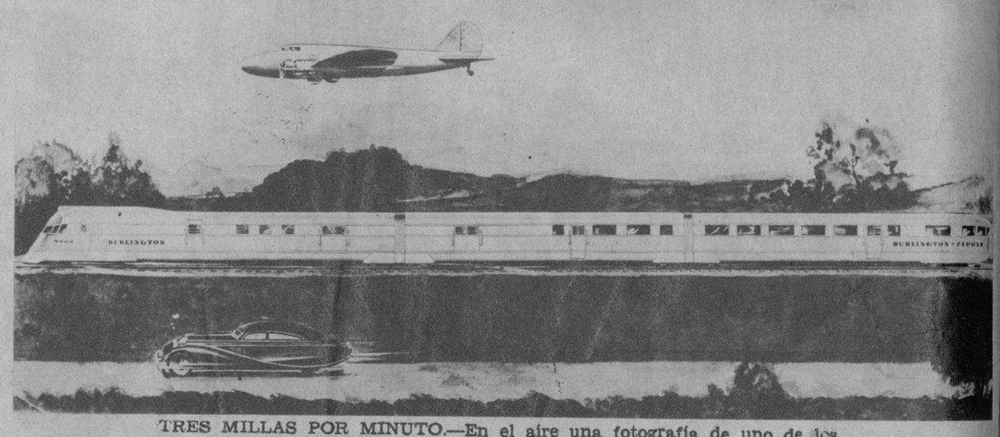

TRES MILLAS POR MINUTO.—En el aire una fotografía de uno de los nuevos aeroplanos de pasajeros que mantiene un recorrido de tres millas por minuto; en el centro de esta combinación, el llamado "Burlington Zephyr", un tren que hace un recorrido de dos millas cada minuto, y debajo, por la carretera, un nuevo auto aerodinámico que recorre grandes velocidades. Las pruebas de los tres vehículos se han llevado a efecto con éxito en Chicago (Foto Wide World)

ORQUESTA APLAUDIDA.—Mostramos el conjunto de jóvenes músicos que integran la orquesta del profesor Le Batard, que irá a Caracas con ocasión del Congreso Médico que tendrá lugar en la referida capital de Venezuela. Junto al maestro Bryon se encuentra el doctor Ortiz Tirado, cantante y médico notable que se encuentra en la Habana desde hace pocos días donde ha sido muy aplaudido durante sus actuaciones en varios teatros de la ciudad (Foto Bravo)

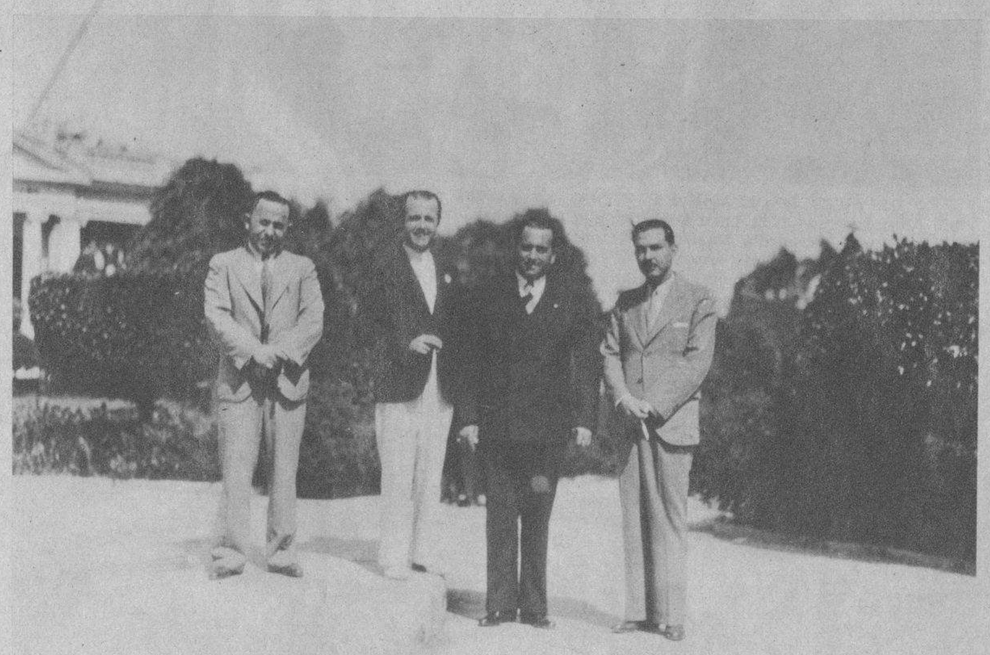

EN LA QUINTA COVADONGA.—El doctor Ortiz Tirado, notable cantante y médico excelente, visitó la formidable Quinta de Salud del Centro Asturiano de la Habana. Fué invitado a ver sus pabellones por el Director de ese centro médico, doctor José Valle, quien recibió al ilustre cantante, al doctor Grandy y al señor O'Brien, con la gentileza que en él es acostumbrada (Foto Bravo)

DISTINGUIDOS VISITANTES.—Son huéspedes de esta ciudad los señores H. D. Whittlesey, Primer Vice-Presidente y Director General de Ventas de la "Sherwin-William Co"., y Mr. Charles F. Jarden, manager de la citada compañía. Fueron recibidos por el señor Guillermo Aguedas, representante de dicha entidad en Cuba. Especialmente posaron para nuestro fotógrafo (Foto Vigos)

DONATIVO VALIOSO.—He aquí el rico relicario ofrecido a Santa Rita por los devotos cubanos a la dulce santa, como acción de gracia y para su mayor gloria. Esta joya religiosa está confeccionada con oro, plata, diamantes, zafiros, perlas y brillantes, y su fabricación se realizó por orfebres de la Ciudad Eterna (Foto Patiño)

NOS HONRARON CON SU VISITA.—La Comisión General de Propaganda del Comité Gestor, Pro-Patronato Nacional de Turismo, visitó nuestra redacción en sus gestiones para obtener del actual Gobierno la inmediata creación del referido patronato. Integran esta comisión los señores Valdés García Pérez, Rubio, Suárez, Martínez Vázquez, Ugarte, Conde, Sollozo, Solana, Maribona, Trelles y otros. En la foto aparecen todos estos señores que nos honraron con su visita (Foto Vigos)

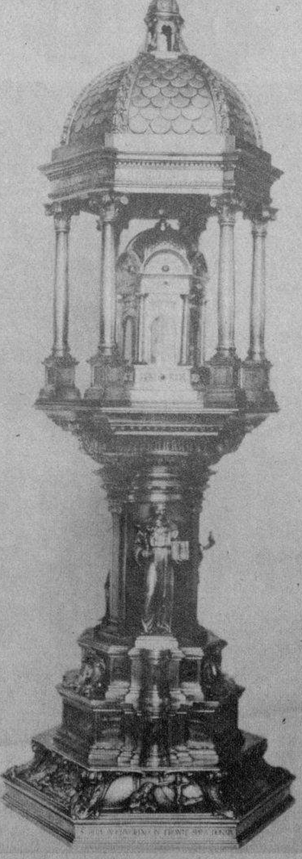

Impreso en los talleres del DIARIO DE LA MARINA.—Habana Cuba.

M.E.C.D. 2016