1A SECCION

SERVICIO DE ASSOCIATED PRESS. Esta queda autorizada para usar nuestro servicio y noticias de información.

HILO DIRECTO CON NUEVA YORK

DIARIO DE LA MARINA

El DIARIO DE LA MARINA es el periódico más antiguo de Cuba. Fué fundado en el año mil ochocientos treinta y dos.

SERVICIOS ESPECIALES DE ESPAÑA

1A SECCION

AÑO CIENTO DOS.—NUM.37. ACOGIDO A LA FRANQUICIA POSTAL LA HABANA, VIERNES 23 DE FEBRERO DE 1934.—SANTOS POLICARPO Y DAMIAN TIEMPO PARA HOY: BUENO; SUBIENDO LAS TEMPERATURAS PRECIO: 5 CENTAVOS.

SE HARA UN NUEVO REPARTO DE CUOTAS A LOS INGENIOS ANTES DEL COMIENZO DE LA ZAFRA

EN ESTA PLANA, COL. 1, DECLARACIONES DEL DR. RIONDA.

SUSPENDIDA HOY LA ASAMBLEA ESTUDIANTIL PARA ESPERAR LA RESOLUCION DEL CONSEJO DE SECRETARIOS

(INFORMACION EN LA PAGINA 3)

El ABC no ha adoptado criterio alguno en cuanto a la forma de hacer designación de Alcaldes

Un diamante de cien mil esterlinas en Amsterdam

AMSTERDAM, febrero 22. (JUA). — Un gigantesco diamante de setecientos veintiseis kilates, hallado recientemente en Sur-Africa por un agricultor llamado Kohnker, ha llegado a esta ciudad para ser vendido, sabiéndose por vez primera que la piedra no es propiedad de un sindicato de Londres que le compró en la suma de 70.000 libras esterlinas, como se había informado.

Los tasadores del Gobierno Surafricano han tasado el diamante de Konhker que es el más grande que se ha encontrado hasta ahora, en 100,000 libras esterlinas, pero dudan que la piedra pueda venderse a ese precio en vista de las condiciones poco satisfactorias del mercado.

Han circulado en estos días distintas versiones que el ABC quiere dejar aclaradas

En los últimos días han venido circulando distintas versiones en relación con la forma en que han de ser designados los Alcaldes de los Términos Municipales de la República, y como ésta es labor que el Gobierno ha de realizar de acuerdo con los distintos sectores políticos, atendiendo a los intereses nacionales y armonizando los de cada una de las agrupaciones políticas, al A B C le interesa hacer constar que hasta el presente esta Organización no ha adoptado criterio alguno, por sí misma, ni en relación con los demás sectores, en cuanto a la forma en que habrán de llevarse a cabo tales designaciones.—**Aurelio Espinosa**, Secretario General.—El A B C es la Esperanza de Cuba, Todos Unidos Bajo la Bandera del A B C.—La Habana, febrero 22 de 1934.

QUEDARA APROBADO EN MAYO EL TRATADO DE RECIPROCIDAD CON EE. UU.

Los maestros de Oriente no van a la huelga

La Habana ratifica el acuerdo del paro. Los maestros de Stgo. de Cuba están en desacuerdo

Según anunciamos ayer, hoy irán a un paro de 24 horas los maestros de toda la República en protesta por el asesinato de un compañero en el pueblo de Rodas.

Anoche, precisamente, nos visitó una comisión de maestras para manifestarnos que la Conferencia distrital de la Habana así lo había ratificado.

LOS MAESTROS DE ORIENTE NO SECUNDAN EL PARO

S. DE CUBA, Febrero 22 Reunidos los maestros de esta ciudad, acordaron no secundar el paro de 24 horas, organizado por el Sindicato como protesta por la muerte del maestro Hernández.

La masa del magisterio se encuentra de desacuerdo con la directiva de la organización.

GARCIA, Corresponsal.

EL PRESIDENTE COMIO FUERA

Ayer, a las nueve de la noche el Coronel Mendieta fué a comer en unión de los Secretarios de Gobernación, Dr. Félix Granados y Comunicaciones Dr. Gabriel Landa, del señor Carlos Manuel Alvarez Tabío y del ayudante de turno Capitán Vallls.

El presidente de Nicaragua promete que la muerte de Sandino no quedará impune

Augusto Sandino, el héroe de Nicaragua, que osó desafiar al enemigo en fieras ansias por la libertad de su Patria, que creía conculcada, ha sido asesinado. Triunfante y siempre temido, Sandino halló una muerte oscura y trágica, poco en armonía, en verdad, con su gesta heroica de patriota. Las balas asesinas acabaron una vida que salió incólume de las cruentas luchas por la independencia y el Derecho. En el grabado, de izquierda a derecha, aparecen el Presidente de Nicaragua, señor Juan B. Sacasa, que se apresuró a repudiar públicamente el crimen y a prometer el castigo sumarísimo de los cupables, y el general Sandino.

Por medio de la Cancillería se han pedido datos al Congreso de E.U. sobre el affaire del Chase

Se han renovado las gestiones para obtener el empréstito que fué ofrecido por el gobierno americano al de Cuba. Declara el Dr. Sáenz que progresan las negociaciones del Tratado

En su habitual charla con los periodistas, el Secretario de Hacienda les informó sobre distintos problemas de índole económica que confronta actualmente el Gobierno y a los cuales le está prestando toda su atención.

Primeramente, nos informó sobre su visita a la Embajada Americana donde celebró una extensa entrevista con el Embajador Mr. J. Caffery, departiendo acerca de los trabajos que se están realizando en cuanto a la revisión del Tratado de Reciprocidad entre ambas naciones y en los que espera que próximamente se llegue a un acuerdo satisfactorio. Es el deseo del doctor Martínez Sáenz de terminar cuanto antes dicho estudio con el fin de lograr que el Congreso americano lo apruebe antes de cerrar su legislatura, que será en el próximo mes de mayo.

Los trabajos se encuentran ya muy adelantados; están en manos de personal técnico de ambos países y pronto serán ratificados en Cuba, por acuerdo del Consejo de Secretarios.

Sobre el anticipo de dinero de que se viene hablando desde el Gobierno de Céspedes y al cual se le prometió para aliviar la situación económica, nos declaró que siguen los funcionarios de Washington considerando el poder solucionar nuestra crisis. El doctor Martínez Sáenz espera realizar la liquidación del actual presupuesto, labor que no se realiza hace siete años.

Sobre el latente problema de las deudas del Gobierno al Chase National Bank, manifestó que se han interesado datos al Senado de los Estados Unidos, por medio de nuestra Cancillería, con el fin de conocer las investigaciones realizadas por el Congreso americano en relación con los préstamos hechos por dicha institución bancaria, y, de esa manera, poder continuar los estudios que se están realizando respecto a los financiamientos por el Banco citado, para el cumplimiento de la Ley de Obras Públicas.

Sobre el pago a los ex oficiales del Ejército manifestó que este es un asunto resuelto y que dicho adeudo se irá liquidando todos los meses hasta saldar esa deuda.

EL DR. ANTIGA NI NIEGA NI AFIRMA LA PROTESTA DEL EMBAJADOR DE EE. UU.

Hablamos ayer con el doctor Antiga, Secretario del Trabajo, sobre el rumor circulante de que el Embajador de los Estados Unidos, Mr. Jefferson Caffery, había elevado, por conducto de la Secretaría de Estado, una queja contra el laudo dictado por aquel Departamento en el problema de los empleados y obreros de la Cuban Telephone Company con esta empresa. El doctor Antiga no nos ratificó la noticia, pero tampoco la desmintió categóricamente.

Alocución a los obreros nacionales

PARTIDO FASCISTA

Esta organización invita a los Trabajadores Nativos en General, a irradiar de su seno toda tendencia de carácter Comunista, debiendo a ese efecto incorporar sus gremios a la Federación de Trabajadores Unidos de Cuba, de reciente creación, cuya Federación abogará incansablemente por la defensa y protección de los trabajadores todos, en ella encontrará el Proletariado Cubano la verdadera ideología que sustenta y la más alta protección y logro de la misma.

Este Partido Fascista Nacional está dirigido por Obreros Ferroviarios y por ello invitamos a los trabajores en general a que deserten de las filas comunistas e ingresen en la Federación de Trabajadores Unidos de Cuba, bajo cuya entidad han de obtener los obreros cubanos sus muy justas reivindicaciones y su más grande bienestar.

Hacemos constar que nuestro partido es de tendencia Nacional Socialista.—**R. Verges**, Secretario.—La Habana, febrero 21 de 1934.

Dos transeuntes heridos graves al estallar una bomba anoche en un garage de la calle Galiano

Uno de ellos es probable que fallezca a consecuencia de la herida que recibió en el estómago. El garage y establecimientos cercanos sufrieron desperfectos a consecuencia de la bomba

Ricardo Rodríguez y Rodríguez, natural de España, de 17 años de edad y vecino de Animas número 90 y Cesáreo García Blanco, de igual nacionalidad, de 33 años de edad y con domicilio en Aguila entre Neptuno y San Miguel, resultaron heridos de gravedad, al hacer explosión esta madrugada una bomba en la puerta del garage que está situado en la Calzada de Galiano número 45, propiedad de José S. García.

AL HOSPITAL

El sargento Oropesa, de la Policía Nacional, que accidentalmente transitaba por San Rafael y Galiano, al oír la explosión se dirigió al expresado lugar, recogiendo del pavimento a los heridos, trasladándolos al Hospital Municipal, donde fueron asistidos por el médico de guardia doctor Dubroc, apreciándole a Rodríguez, heridos por proyectil-municiones, diseminadas por la pierna derecha, siendo su estado de carácter grave y a García Blanco, una herida de metralla en la región abdominal, penetrante en la cavidad, siendo sometido a una delicada operación quirúrgica, que llevaron a cabo los cirujanos de guardia doctores Lequerica y Suárez Simón.

LAS ACTUACIONES

Enterado del hecho el capitán Vega, al mando de la Tercera Estación, se personó en el expresado centro de socorro, tomándole declaración a ambos heridos, los que manifestaron que al transitar por frente al garage citado, sintieron una explosión y acto seguido se dieron cuenta de que estaban heridos, sin que pudieran dar más detalles del hecho, por desconocerlos, afirmando que cuando tuvo lugar el atentado, no vieron a persona alguna por aquellos alrededores. En el mismo sentido declaró el vigilante nocturno Domingo Carral.

LOS DAÑOS

Acto seguido el capitán Vega se personó en el garage, pudiendo comprobar que la bomba fué colocada en la puerta que sirve de entrada al mismo y por efectos de la explosión, sufrieron daños una de las vidrieras del garage y otra de la locería «La Tinaja», ignorándose por el momento el valor de las pérdidas.

LAS AUTORIDADES

Numerosas autoridades se personaron en el lugar de la explosión. Entre ellos los Jefes de la Policía Nacional, Comandante Ferrer y Díaz Versón, quienes dieron las órdenes oportunas para la investigación de lo ocurrido y detención de los autores del atentado terrorista.

Expulsado el Dr. Verdeja del Colegio Médico

Hoy, a las 8 1/2 de la mañana se celebrará la asamblea de la Asociación Farmacéutica

La Junta de Gobierno del Colegio Médico de La Habana, constituída en Tribunal, acordó anoche la expulsión como colegiado del doctor Santiago Verdeja, —actual Secretario de Sanidad,— visto el expediente iniciado por el doctor Ortiz Rivas.

LA ASAMBLEA FARMACEUTICA

Con motivo de la inesperada muerte del Secretario de la Academia de Ciencias, la sesión inaugural de la Asamblea de la Asociación Farmacéutica Nacional, se celebrará en el Teatro Fausto, hoy, a las 8 y media de la mañana.

Es optimista el Ing. Rionda para la actual zafra

Hablando con los periodistas, el Ingeniero Rionda, Secretario de Agricultura, se mostró optimista en cuanto al desarrollo de la presente zafra azucarera. Las dificultades que existían—y existen—en varios centrales, se van solucionando. Tiene la esperanza de que antes del 15 de marzo todos los ingenios se encuentren moliendo.

En relación con la cuota azucarera a los Estados Unidos, se expresó también optimista el señor Rionda por cuanto estima que satisfacen las necesidades cubanas. Añadió que muchos ingenios no tienen la caña suficiente para cubrir la cuota de molienda que se les ha asignado, mientras otros, tienen exceso. Para compensar esa situación se hará un balance el próximo mes de la caña disponible de cada ingenio, a fin de realizar un nuevo reparto de cuotas, aumentando la de los que tienen sobrante de caña y disminuyendo la de los que no alcanzan a la que se le ha asignado».

Nos agregó el Secretario de Agricultura que «con respecto a los promedios quincenales que la Secretaría está dando y que sirve de base oficial a todas las operaciones de la zafra, se modificará el procedimiento para obtener con la mayor exactitud al precio promedio de ventas.»

Sobre este asunto nos aclara que los promedios de la quincena última, —primera de febrero—se suscitaron algunas quejas por parte de los hacendados, pues como las ventas utilizadas para el promedio fueron muy altas, esto ha perjudicado a los ingenios al tener que liquidar a colonos y obreros.

Finalmente, en franco optimismo, el señor Rionda nos asegura que espera que, a través de la zafra, el precio del azúcar aumentará, pudiendo llegar, próximamente, a dos centavos, lo que constituiría una halagadora situación para Cuba.

Se estudia un nuevo tratado con el Canadá

El Delegado Comercial del Dominio del Canadá, se entrevistó ayer con el Sub-Secretario de Hacienda, tratando del estudio de un convenio comercial entre Cuba y el Canadá.

Le dejó un escrito sobre varios artículos de importación que son necesarios en Cuba, tales como bacago, heno, avena, malta, y carburo de lao, leche condensada, harina de tricalcio, pudiendo exportar Cuba sus azúcares, tabaco, ron mieles, y otros productos cubanos.

Estudiará este asunto el señor Roberto Guardiola, para ver la conveniencia que reportaría a Cuba concertar un tratado comercial que, desde luego, beneficie a nuestra República.

El representante de los azucareros filipinos declara que el plan del Presidente Roosevelt solamente beneficia a los productores cubanos

El representante Hart declaró: «Si todo lo que ha tenido que hacer Cuba para lograr una parte de nuestro mercado es una revolución, pronto los demás países tendrán sus revoluciones»

WASHINGTON, febrero 22.—AP.—El representante demócrata Hart, de Michigan, defendió el programa azucarero del Presidente Roosevelt.

«No creo que el Gobierno trate de arruinar a los productores de azúcares americanos».

Combatió las manifestaciones que hizo ayer Mr. Ezequiel acerca de las obligaciones contraídas por los Estados Unidos respecto a Cuba y se mostró en desacuerdo con el argumento de que los Estados Unidos deben comprar más azúcar cubano para contribuir a la rehabilitación de aquella República.

«Si todo lo que ha tenido que hacer Cuba—dijo—para lograr una parte de nuestro mercado es una revolución, no ha de tardar mucho tiempo sin que los demás países de Suramérica tengan sus correspondientes revoluciones para lograr la misma finalidad.»

La formación del plan de cuotas a base de la producción en los años comprendidos entre 1925 y 1933 se considera injusta por el representante Monet, de filiación demócrata, quien declaró que Louisiana no ha tenido una sola cosecha normal en todo el período en cuestión.

Ellsworth Bunker, Vicepresidente de la American Sugar Refiners Association, protestó contra el aumento que se ha registrado en los últimos años en las importaciones de azúcar refinado y propuso que se modifique el plan de cuotas en el sentido de establecer una limitación a la entrada de los azúcares refinados cubanos. Recomendó que el límite que se fije sea la cantidad total que ha entrado en los últimos años.

«Las refinerías cubanas pagan diariamente a sus obreros lo que nosotros pagamos por horas. Las refinerías americanas se encuentran sometidas a la Ley de Rehabilitación Nacional y no pueden hacer frente a la conferencia de las refinerías cubanas», añadió Bunker.

Sugirió que la cuota para el refinado cubano debía fijarse en 291.000 toneladas y dijo que a menos de que a las refinerías americanas se les conceda la debida protección, el pueblo americano tendrá que depender de las distantes islas tropicales o de los países extranjeros para abastecerse de ese artículo.

«Esas islas distantes—siguió diciendo—se encuentran fuera de la protección de nuestras fuerzas armadas en caso de un conflicto, y aunque es posible que podamos defender con éxito a Haway y Puerto Rico, no debemos pensar en que podríamos defender a Filipinas, además del hecho de que ese archipiélago no ha de tardar tanto en ser libre».

CUBA ES LA UNICA FAVORECIDA

El exsenador Harry B. Hawes, representante de la Asociación Azucarera de Filipinas, preguntó a la Comisión por qué el período que se ha escogido para fijar las cuotas ha sido desde 1925, agregando:

«Solamente un país puede beneficiarse con esa elección y es Cuba. De llevarse a cabo el proyecto, Cuba, con esa protección, podrá traer más de tres millones de toneladas al mercado americano a expensas de los productores de nuestro país. Si la producción azucarera aumenta, el azúcar debe venir exclusivamente de aquellas áreas sobre las cuales ondea la bandera americana.»

John Bass, representante de los productores de Puerto Rico, llamó la atención de la Comisión acerca de la baja en la exportación habida en los años 1929 y 1930, debido a las enormes pérdidas que causó en los campos de caña y en los centrales azucareros el ciclón.

«Nosotros nos pedimos que se nos compadezca ni se nos conceda un trato especial, sino que solicitamos que se establezcan unas cuotas justas, basadas en la normal producción de todos los países.»

R. D. Mead, Vicepresidente de la Asociación de productores de azúcar de Hawai, dijo:

«Hawai está incorporado como parte integral de los Estados Unidos y no queremos que se hagan distinciones ni a favor ni en contra de nosotros.»

Se anunció después que mañana será modificada la Ley de cuotas en una reunión que se celebrará entre Tugwell y la comisión especial del Congreso que conferenció el martes con el Presidente Roosevelt, en la cual participarán los senadores Adam de Colorado y O. Mahoney, de Wyoming, y los representantes Taylor de Colorado y Robinson de Utah.

En dicha reunión se tratará de eliminar las objeciones que han hecho al programa azucarero los representantes de los estados productores de remolacha azucarera.

ROTOGRABADO MAÑANA TAMBIEN

Mañana sábado, con motivo de la festividad patriótica, publicaremos también nuestro suplemento en Rotogrado.

Más de 80.000 disparos se cruzaron entre los rebeldes y las fuerzas del gobierno argentino durante el intento revolucionario de San Juan

EL DIA 28 VENCE EL PLAZO PARA ACOGERSE A LA AMNISTIA FISCAL

El día 28 del presente mes vence el plazo para el pago de los impuestos, acogiéndose los contribuyentes a los beneficios concedidos a ese fin por la reciente Ley de Amnistía Fiscal, en lo que se refiere al diez por ciento de descuento por pago dentro de los quince días, después de publicada en la Gaceta Oficial.

Se calcula en 14 el número de muertos y 42 el de heridos. Destituídas las autoridades

SAN JUAN, Febrero 22. (AP)—El general Jones, como interventor provisional, ha ordenado el arresto de los revoltosos.

El gobernador Federico Cantoni, herido gravemente en la cabeza, está refugiado en su casa en los alrededores de San Juan.

Los heridos hospitalizados llegan a 42 y se calcula que entre los rebeldes y las fuerzas del gobierno se hicieron más de 80.000 disparos.

Una sola ametralladora, la que hizo funcionar Aldo Cantoni, hermano del Gobernador hizo 7.000 disparos.

Todavía no se conoce exactamente el número de los muertos, pero se calcula que son unos catorce.

DISOLVERA EL GOBIERNO LA LEGISLATURA DE SAN JUAN

BUENOS AIRES, febrero 22. (AP) El acuerdo adoptado por el gabinete de intervenir en la provincia de San Juan como resultado de la rebelión de ayer, significa que el Gobernador Cantoni, los legisladores provinciales y los jueces de ese territorio serán destituídos.

El Vicealmirante Ismael Galíndez ha sido designado interventor de la provincia de San Juan, confiriéndole poderes el ejecutivo para reorganizar el gobierno, la legislatura y los tribunales.

El departamento de Comunicaciones ha informado que los revolucionarios intentaron incendiar el edificio del Parlamento de San Juan, sosteniéndose una encarnizada lucha con ametralladoras por ambas partes.

ANULADAS LAS LICENCIAS DE ARMA OTORGADAS ANTES DEL DIA VEINTE DE ENERO

Dictó ayer una disposición el doctor Pelayo Cuervo, Sub-secretario de Gobernación y Guerra, declarando nulas todas las licencias de armas de fuego concedidas antes del veinte de enero último, y dando instrucciones a los agentes de la autoridad para que procedan al decomiso de aquellas al ocuparlas a las personas que las porten con licencias antes de dicha fecha.

Fué ordenado el arresto de 3 droguistas

Sarrá, Johnson y Taquechel son acusados de infringir la ley que regula el derecho de huelga

El Comandante Díaz Versón, Segundo Jefe de la Policía Nacional, dictó ayer tarde una orden a sus subalternos, para que procedieran al arresto de los dueños de droguerías y farmacias que cerraron sus puertas, pues han infringido el Decreto-Ley número 3.

Tal disposición no pudo ser cumplida, con motivo de no estar presente en sus establecimientos, los doctores Sarrá, Jhonson y Taquechel.

El informe de los Capitanes de estaciones enviado al Segundo Jefe, con relación al cierre de las mencionadas droguerías, será remitido por el Comandante Díaz Versón al Juzgado, con el propósito de que se instruya a los infractores la correspondiente causa criminal.

INCIERTO QUE LA CUBAN TELEPHONE NO ACEPTE EL LAUDO

El Dr. Arturo Mañas, abogado de la Cuban Telephone Company estuvo en Palacio ayer para entrevistarse con el Dr. Santovenia. Al salir dijo a los repórters que era totalmente incierto que la Compañía que representa se disponga a desconocer el laudo dictado a favor de los trabajadores de aquella, en el reciente conflicto surgido en el seno de la empresa.

Escándalo en el Consejo del 80 por Ciento

La reserva de la policía tuvo que intervenir para restablecer el orden, muy seriamente alterado

Anoche se nos informó que en la última sesión del Consejo Supremo del Ochenta por Ciento se promovió un fuerte escándalo en la calle Castillo número 48.

La reserva de la policía de la Octava Estación se vió precisada a intervenir en el acto con el fin de restablecer el orden público, que había sido seriamente alterado.

Hasta nuestra mesa de redacción llegan dos versiones del suceso, las que laremos a conocer sucintamente para que el lector sea el que le ponga el comentario.

Según unos se celebró una asamblea en extremo borrascosa, en la que fué destituido el señor Enrique Bringuier, que desde la fundación de dicho organismo ocupaba la presidencia.

Otros afirmaban, en una extensa comunicación que nos han enviado, que el escándalo se promovió al tratar de impedir la policía que se reuniesen en el citado local un grupo de revoltosos, que querían destituir por sorpresa y contra el criterio de la mayoría de los presidentes y delegados de barrio, al señor Bringuier.

nientes para disolver a los manifestantes que se negaban a acatar sus órdenes, por lo que finalmente se vió obligada a arrestar a los más tenaces en desacatar su autoridad.

Debido a la resistencia de los manifestantes, hubo choques entre estos y la policía.

Disuelta una manifestación aprista en Lima

29 manifestantes arrestados cuando daban gritos contra el gobierno y vivas al aprismo

LIMA Peru, Feb. 22 AP— Veintinueve personas fueron arrestadas ayer cuando distintos grupos diseminados por los barrios de esta capital intentaron celebrar manifestaciones políticas, haciendo fuego de revólver, lanzando petardos y dando vivas al patrido Aprista y abajo el Gobierno.

La policía tropezó con inconve-

Sandino aspiraba a la unión de las 21 repúblicas de la América Latina frente al poder yanqui

Henry Lepidus ha declarado que en 1931 recibió una carta de Sandino en la que le proponía una conferencia en la Argentina para «terminar con nuestra situación y zozobra», según decía

NUEVA YORK, Febrero 22. (AP.) Henry Lepidus ha declarado que en 1931 recibió una carta del General Sandino, de Nicaragua, escrita en tres hojas marcadas con un sello que decía «La América Hispana desconfía de los norteamericanos» y añade:

«Me proponía una conferencia en la capital de la República Argentina sobre los fines propuestos por nuestro ejército, entre los representantes de los veintiún gobiernos o pueblos de la América Latina, arguyendo que dicha conferencia «terminaría con nuestra situación y zozobras».

«El sello que tenía la carta representaba a un montañés nicaragüense levantando el machete con el brazo izquierdo mientras sujetaba bajo el pie izquierdo el cuerpo tendido de un soldado de Infantería de Marina de los Estados Unidos.

«Sandino se negó a recibirme —dice Lepidus— pero contestando a mis preguntas me escribió diciendo: «Nos queda a los nicaragñenses la esperanza de anular los criminales tratados de Bryan y Chamoro. Los pueblos hispanos podrán llegar a una alianza y quizás hasta una confederación de nuestros veintiún pueblos de habla española, mediante la defensa de los intereses comunes. Los tratados de Bryan y Chamorro se hicieron a espaldas de nuestro pueblo nicaragüense entre los gobiernos de Washington y los que éstos impusieron a bayoneta calada en Managua».

EE. UU. PIDE REBAJA DEL IMPUESTO AL ARROZ QUE ENTRA EN CUBA

WASHINGTON, febrero 22.—AP.—El departamento de Estado ha entablado nuevas negociaciones con el Gobierno cubano al objeto de obtener del consejo de secretarios del Presidente Mendieta un acuerdo que deje sin efecto la ley que estableció un impuesto de un centavo por cada libra de arroz que entrase en ese país.

El Secretario de Estado Mr. Cordell Hull, ha enviado una carta al representante Fernández de Nueva Orleans, diciéndole que se ha llamado la atención de la Embajada de los Estados Unidos en la Habana sobre ese asunto en vista de que los Estados Unidos están deseosos de aumentar el preferencial que disfrutan los artículos cubanos a su entrada en Estados Unidos.

Se pagará la antiguedad en Comunicaciones

Ayer se firmó el decreto que dispone la apropiación de la cantidad de $160,000 a ese fin

Ayer firmó un decreto el Presidente Mendieta disponiendo la apropiación de $160.000 para el pago de las antigüedades de los empleados del Departamento de Comunicaciones, en lo que resta del presente ejercicio fiscal.

Nuestros lectores saben que esta legítima restitución fidiciaria a los competentes y probos funcionarios postales, se debe principalmente a la gestión del actual Secretario del ramo, doctor Gabriel Landa, que consagra toda su atención a estudiar y resolver los problemas del departamento.

Verdeja trata de auxiliar a los indigentes

Alojará a los menores que no tengan familiares, evitando el espectáculo que hoy existe

El doctor Santiago Verdeja, Secretario de Sanidad, esbozó ayer, a los periodistas, el plan general que tiene en cartera para reorganizar todos los servicios del Departamento, siendo el principal la desinfección de todas las poblaciones, campaña contra las enfermedades infecto-contagiosas, especialmente el paludismo y la fiebre tifoidea.

Además tiene el proyecto de equiparar los sueldos de los jefes locales de sanidad, de acuerdo con la importancia de las poblaciones, pues en el presupuesto figuran muchos con solo treinta pesos al mes.

En el último Consejo de Secretarios celebrado, nos dijo el Dr. Verdeja, obtuvo que, a partir del presente mes, pasen a formar parte de los fondos de la Dirección de Beneficencia, el Fondo Especial de Indigentes que hasta ahora, desde su fundación, manipulaba la Secretaría de Gobernación y que en la época de la tiranía, se dedicaba a otras finalidades con perjuicio manifiesto de los necesitados.

Con esos fondos, espera el doctor Verdeja, llevar a cabo una buena labor en favor de los desocupados. Al efecto ha dado las instrucciones necesarias al doctor Galarreta, Director de Beneficencia, para que adapte la planta baja de la Creche «Habana-Nueva», para asilar a los menores desamparados. Por otra parte, busca otro local para alojar en él a los desocupados indigentes, evitando así el triste espectáculo que hoy presencia la ciudad con la gran cantidad de limosneros que existen.

Sumario de esta Edición

Anuncios clasificados	10-12-13
Actividades Obreras	2
Cables	14
Cables de España	9
Caricatura de Mariano Miguel	3
Cartel del Día (Teatros y Cines)	6
Católica (Cultos para mañana)	5
Crónica Habanera (Social)	5-7
Crucigrama	4
Columna Editorial	3
Defunciones	8
Escenario y Pantalla (crítica)	6
Farmacias de turno	4
Gacetillas	6
Guanabacoa al Día	6
Habaneras	4
Hacienda	3
Matanceras	4
Mercantil	10
Puerto	8
Pasajeros por la vía aérea	8
Radio y Electricidad	5
Sanidad	2
Sociedades Españolas	4
Telegramas del Interior	8
Tribunal de Sanciones	2
Sports	11
Universidad	3
Viboreñas	7
LECTURAS	
Pinceladas políticas (por Ramón Ríos Saiz)	9
Política vacilante (por León Ichaso)	9
Armonías (por G. Urrutia)	2
Instrucción Pública	2
R. R. Correa (por Antonio Escobar	14
Desde Washington (por nuestro Corresponsal Especial)	14
Secretaría del Trabajo	8
Acción Turística	12
Inventos, innovaciones y curiosidades	4

Condonarán las multas del 50% a los comercios

Si las infracciones cometidas han sido subsanadas

El doctor Antiga, Secretario del Trabajo, dispuso ayer que un grupo de Inspectores visiten todas las casas comerciales, industrias, etc., que hayan sido multadas por infracción de la Ley del Cincuenta por Ciento de nacionalización del trabajo, a fin de que, si mantienen la irregularidad, se dé curso a la multa o de lo contrario, se condone.

M.E.C.D. 2016

EL FISCAL DOCTOR LAVIN ESTUDIO TODO EL PROCESO DE LA DICTADURA DESDE EL AÑO 1925

El nuevo Subsecretario de I. P. Dr. Orestes Figueredo, ofreció laborar en pro del magisterio

El Secretario Dr. Baralt hizo uso de la palabra en el acto de toma de posesión, loando la personalidad del Dr. Figueredo. Conflicto en la Junta de Educación del pueblo de La Salud

A las once de la mañana de ayer tomó posesión del cargo de Subsecretario de Instrucción Pública el doctor Orestes Figueredo, destacado miembro de las filas abecedarias, a quien habíamos dado como candidato hace más de una semana.

El acto tuvo lugar en el despacho del doctor Luis A. Baralt, Secretario del ramo, y constituyó una ceremonia sencilla.

Hicieron uso de la palabra en el mismo el Secretario del departamento y el funcionario entrante.

El doctor Baralt elogió la personalidad bien delineada del nuevo Sub secretario, manifestando que era hombre de corazón y de manos limpias, que unía a su integridad de carácter una mente educada en el estudio y una hermosa actuación revolucionaria.

Contestó a las palabras del doctor Baralt el propio interesado, que agradeció los elogios que se habían hecho acerca de su persona, solicitó la cooperación de todos los empleados del departamento y recalcó que se desenvolvería allí de acuerdo con su triple carácter de abecedario, maestro y cubano dispuesto a laborar por el enaltecimiento de la patria y las conquistas de la revolución.

Y se dió por terminado el acto entre los aplausos entusiásticos de los asistentes.

UNA COMISION DE MAESTROS

Visitó ayer al Secretario de Instrucción Pública una nutrida comisión de maestros, que solicitó su intervención para el esclarecimiento del hecho en que perdiera la vida un compañero. Le pidieron asimismo que realizase las gestiones oportunas a fin de que fuera trasladado de Rodas, localidad en que ocurrió el suceso a que aludimos, el jefe del puesto, teniente Filomeno Martínez Cañizares.

UN CONFLICTO EN LA SALUD

Al departamento de Instruccion Pública ha llegado la queja de numerosos abecedarios del pueblo de la Salub, los que se encuentran muy descontentos con el Presidente y el Secretario de la Junta de Educación de aquella localidad, razón por la que piden su destitución.

El magisterio de la población, por otra parte, ha manifestado sus deseos de que continúe en el cargo el Secretario, que ya lleva más de ocho años desempeñándolo.

Con tal motivo el doctor Baralt les ha contestado en el sentido de que formulen, por la vía formal, los cargos que tengan contra los citados funcionarios, para estudiarlos y actuar en justicia.

NOMBRAMIENTOS

Ha sido ya designado Superintendente de la provincia de Santa Clara el señor Rafael G. Crespo.

El señor Agustín Rodríguez, que venía desempeñando ese cargo ha pasado al de inspector provincial.

RENUNCIAN DOS DIRECTORAS

Las directoras de la Escuela Normal de la Habana y Santa Clara, doctoras Elodia Caso y María Josefa Vidaurreta, respectivamente, han presentado sus renuncias al departamento.

CARGOS DE NUEVA CREACION

Con destino a las clases nocturnas, se han creado por decreto tres nuevas cátedras de inglés en el Instituto de la Habana.

Para dichos cargos han sido designados los señores Faustino Abella, Alfredo F. Padrón y Manuel L. Naya.

UNAS PETICIONES DE LA ASS. DE GRADUADOS DE PEDAGOGIA

Una comisión de la Asociación de Graduados de Pedagogía se entrevistó ayer con el doctor Baralt a los efectos de someter a su consideración una serie de peticiones entre las que se encuentran la revisión de los nombramientos hechos para los centros docentes, la concesión del derecho a desempeñar ciertas cátedras en los planteles de enseñanza donde aun no lo tienen y la otorgación de un plazo que se fijará oportunamente, a los inspectores que no estén graduados para que así lo hagan.

REORGANIZACION DE LA BIBLIOTECA

Se han comenzado ya las labores de reorganización de la Biblioteca de la Sección de Instrucción Primaria de la Secretaría de Instrucción Pública.

Se ha encargado de dicha misión el señor Felipe Donate, jefe de la misma, quien tiene el propósito de remitir colecciones de libros a las Escuelas Primarias Superiores e Intermedias, cosa que hasta ahora nunca se había hecho y que irá en beneficio directo del alumnado.

Armonías

Por GUSTAVO URRUTIA

HE aquí un anónimo la mar de simpático, escrito con chispa, con buena letra femenina, con buena ortografía y con la mejor intención.

Su fecha coincide con la de unas «Armonías» donde extrañaba yo que los huelguistas de Sarrá, los Ten Cents, la Cuban Telephone Co., la Compañía Cubana de Electricidad, etc., no incluyan en sus reivindicaciones una proporción de plazas para sus camaradas del proletariado negro.

Habana, Febrero 19-1934.

Sr. Gustavo Urruteia (alias «La Mosca Negra del Diario»).

Un grupo de señoras y señoritas, pensamos dirigirnos a Pepín para que nos diga qué delito hemos cometido las suscriptoras de el «DIARIO» para que nos castigue con las latas Armónicas con que usted nos obsequia diariamente; menos mal aquellas de los consejos a los negros para que se bañaran y vendieran por las calles platanitos manzanos, que no eran más que semanales; pero es para acabarle la paciencia al más paciente, sus dichosas Armonías diarias, negros abajo y negros arriba, ¿no se da cuenta que ya estamos de los negros hasta la **cocorotina**?

A muchas nos da lástima su inocencia, cuando en sus escritos le da por nombrar a **sus amigos los escritores blancos**; para ser amigos se necesita que se consideren en **todo** al mismo nivel los que así se llaman, ¡si usted los oyera! ¡cómo se expresan cuando no hay ningún negro delante!

Bueno, ahora va nuestro **consejo**: funde un periódico para negros, lleve **a** Portuondo Calá de cronista (con sus flores olorosas) y deje en paz a las suscriptoras de el «DIARIO».

Reglamentado el precio de los medicamentos

Hoy se resolverá el porcentaje de acidez en los aceites. —Se recaudará para los inválidos

En la Gaceta Oficial de la República, número correspondiente al día de ayer, en la página número 4,629 aparece un Decreto Presidencial reglamentando el precio de los productos farmacéuticos, de acuerdo con el Inciso «E», Artículo II, del Decreto-Ley de Colegiación Farmacéutica obligatoria, designándose una Comisión que periódicamente regulará los precios con vista de su costo en el país de origen, aranceles y derechos de aduana, para señalar, en definitiva, los precios adecuados para beneficio del público consumidor.

Forma la referida Comisión la Inspección General de Farmacia.

LA ACIDEZ DE LOS ACEITES

En la sesión que ha de celebrar hoy la Junta Nacional de Sanidad, se planteará el problema de determinar el grado de acidez de los aceites comestibles, con el fin de estudiar este problema desde el punto de vista de la salud pública y económico, en una tendencia favorable a beneficiar las industrias nacionales.

Una comisión de técnicos, al efecto, informará sobre el particular.

REPOSICION

Por el Secretario de Sanidad fué repuesta ayer la señora Josefina Pedrosa, en el cargo de Jefe del Negociado de Comadronas del Departamento. La señora Pedrosa es Presidenta del Colegio Nacional de Comadronas.

NOMBRAMIENTO

También por el doctor Verdeja, Secretario de Sanidad, fué nombrado ayer el doctor Rodolfo Hernández, Director del Hospital Civil de Cienfuegos.

ESTUDIANTES SANITARIOS

Recibió ayer el Jefe de la Sanidad de manos del señor Francisco Palomares una relación de los estudiantes universitarios que se hallan desempeñando puestos en el Departamento, a fin de que, comprobada su capacidad, sean ratificados en sus cargos.

CONVENCION DE INVALIDOS

Por iniciativa de los doctores Cueto y Portillo, Jefes de la Sección de Higiene Social y Estadísticas de la Secretaría del Trabajo, la Secretaría de Sanidad enviará un Delegado a la Asamblea de Sociedades Filantrópicas que ha de celebrarse en la Habana a principios del mes de marzo.

En dicha asamblea se tomará el acuerdo, entre otros muchos, de recabar fondos destinados al sostenimiento de la Asociación Nacional de Inválidos, a cuyo efecto se ha pasado una circular a todos sus asociados.

HABRA SUBASTAS

El doctor Verdeja, Secretario de Sanidad, ha resuelto que todos los suministros se obtengan por medio de subastas, ajustándose así a la Ley.

ADHESION

Distintos rectores revolucionarios, presididos por el doctor Paredes, han ofrecido su adhesión al nuevo Jefe Local de Sanidad de la Habana, doctor Aurelio Ituarte.

Proyecto para el reparto de los terrenos

Se entregó al Secretario de Agricultura un plan agrario y un estatuto de cooperativa

Nos visitan los señores Pastor Cruz Alejo, Francisco Jiménez y Jesús M. Quintero, altos representativos de la Cooperativa Agraria e Industrial de Ciego de Avila, y los que visitaron en el día de hoy al señor Secretario de Agricultura, Ingeniero Rionda, entregándole los Estatutos de la Organización de la Cooperativa, que tiena un amplio proyecto agrario industrial y comercial de Reparto de Tierra, divirsificación del cultivo reglamentando y mejoramiento inmediato al campesino.

Los comisionarios salieron muy satisfechos del Despacho del Secretario, dado al interés y entusiasmo que le despertó el vasto proyecto, habiéndosele dejado los Estatutos y Proyectos para que los estudie y haga la captación de aquellas iniciativas de más fácil implantación en el momento.

"Machado, con sus ansias de mando, absorbió todos los poderes, sistematizó el crimen y entregó la nación a los monopolios que lo respaldaban"

Dos de los procesados, Candeau y Diéguez, fueron libertados, por haberse comprobado su inocencia. Los acusadores privados y el fiscal tienen criterios disímiles en cuanto a sus tesis

Hoy continuará hablando el Dr. Lavín, y posiblemente lo hagan también los acusadores. Numerosas damas asistieron a la vista del proceso contra los asesinos de los hermanos Freyre y Aguiar

Durante más de una hora mantuvo el Fiscal del Tribunal de Sanciones doctor Pablo F. Lavín, la atención del numeroso público, entre el que se notaba la presencia de innumerables damas, en la décima segunda sesión del juicio oral de la causa instruída por los asesinatos de los hermanos señores Freyre de Andrade y doctor Miguel Angel Aguiar; el doctor Lavín, como anticipamos ayer comenzó su informe, que continuará y, posiblemente, termine hoy. La parte de su informe de ayer fué a manera de exordio, pues solamente se refirió a la tragdia vivida por Cuba desde el 20 de Mayo de 1925 hasta el 11 de agosto de 1933, durante cuyo tiempo rigió los destinos de la patria el General Gerardo Machado, para el que tuvo frases duras, despiadadas, acusatorias al pintar, con mano maestra todo el sistema de regresión que significó su régimen manchado por el latrocinio y el crimen, siendo uno de los más espeluznantes, la massacre del 27 de septiembre de 1932, al cebarse en las indefensas personas de los señores Freyre y Aguiar.

Más de una vez el público que ocupaba las tribunas y los asientos de los que fueron miembros de la Cámara de Representantes aplaudieron las frases del doctor Lavín, que fué muy felicitado al terminar de hablar. Su voz, cual martillo gigante descargó golpes contundentes contra la oligarquía machadista, poniéndola una vez más al descubierto ante el pueblo y ante el Tribunal, al referirse a su desenvolvimiento gradual de opresión y de tiranía, primero para imponerse por medio de la fuerza organizada y, después, para perpetuarse en el Poder utilizando todos los resortes por ilícitos que fueren, sin escrúpulos y sin medir las graves consecuencias de sus desmanes.

Hoy seguirá informando el doctor Lavín, a las nueve de la mañana, en que continuará el juicio y, es muy probable que en la sesión de la tarde informen los acusadores doctores Oscar Bonachea, a nombre del señor Juan Freyre de Andrade y José Miguel Irizarri, a nombre de José Agustín Freyre de Andrade, y el lunes comenzarán los informes de los defensores.

El Fiscal Dr. Pablo F. Lavín, representante de dicho Ministerio y del Pueblo de Cuba ante el Tribunal de Sanciones, que comenzó ayer su informe en el proceso por los asesinatos de los hermanos Freyre y Aguiar, atacando duramente la tiranía machadista, que estudió desde sus comienzos en 1925, hasta el 27 de septiembre de 1932.

EN LIBERTAD DIEGUEZ Y CANDEAU

Ayer hablamos de las conclusiones definitivas del doctor Bonachea y hoy hablaremos de las del Fiscal y del doctor Irizarri.

El doctor Lavín, en su escrito de las citadas conclusiones retiró la acusación contra los procesados Julio Diéguez, el Delegado de la Décima Estación de Policía a las órdenes del ex-Comandante Waldo Loynaz del Castillo y doctor Pedro J. Candeau Díaz, acusado en el sumario por el chauffeur Francisco Viera. Ambos, terminada la sesión de ayer, fueron puestos en libertad por haber acordado el Tribunal sentencia absolutoria en su favor, ya que se demostró que no tomaron participación en los hechos, conforme a lo sostenido, desde los primeros momentos, por sus respectivos defensores doctores Arturo González Alfonso y José Manuel Bermúdez.

A QUIENES ACUSO EL DOCTOR LAVIN

El Fiscal mantuvo la acusación contra el resto de los encausados: Octavio Zubizarreta Díaz, como inductor de los asesinatos; José Fernández Peláez, Ramón Souto, Federico Méndez, José Castaño, Marcelino Rodríguez Oliva, Raimundo Brito, y Miguel Balmaseda, como autores directos de los asesinatos, cualificado por la alevosía y la premeditación conocida con las agravantes de cuadrilla y morada de las víctimas que no provocaron el suceso; y la de haberse prevalido de los cargos que desempeñaban; solicitando para todos una pena de muerte por cada uno de los tres asesinatos; contra Rafael Rull, Julián Martínez Godínez y Agustín Sorhegui, por encubridores, interesando se les condene a pena de inhabilitación perpetua especial de los cargos que respectivamente desempeñaban y en otras funciones análogas.

En la relación de hechos el doctor Lavín señala a Ramón Souto, Marcelino Rodríguez Oliva, Miguel Balmaseda y el procesado rebelde Angel (Andy) Parajón, (a) El Boxeador, como autores del asesinato del doctor Aguiar y a Raimundo Brito, José Castaño, Federico Méndez, Juan Sampol, (a) Tito, José Cima Peñate y Alfonso Llamas, como los que asesinaron a los hermanos Freyre, obedeciendo todo a un plan concebido por Machado, Zubizarreta y otros miembros del Gobierno de aquél, que desde hacía tiempo habían tramado fría y serenamente la muerte de los elementos más significados del pueblo cubano que en los distintos sectores políticos contrarios al despotismo machadista combatían activamente su odioso régimen, a tal punto que se confeccionó una lista con los nombres de un crecido número de personas, que se puso en poder de los sicarios para que en la oportunidad adecuada fueran asesinadas, librándose así el tirano y su régimen de las figuras más notables de la oposición política y afianzamiento mediante el terror, en el poder.

A Fernández Peláez le asigna el papel de seleccionar e instruir a los grupos de malhechores que habían de perpetrar los crímenes; y al ex-Capitán Sorhegui, Martínez Godínez y Rull les achaca el que, no obstante su carácter de agentes de la autoridad, con el objeto de facilitar que los autores de esos hechos pudieran sustraerse a la acción de la justicia, no procedieron a la detención de ninguno de ellos, ni formularon la denuncia correspondiente para la investigación y castigo del hecho justiciable. Como se ve el Fiscal no pide pena de privación de libertad ni al ex-Capitán Sorhegui, ni a M. Godínez ni a Rull.

LO QUE PIDE EL DR. IRIZARRI

A su vez el doctor Irizarri, en sus conclusiones provisionales, interesó que se aplicara la pena de muerte a los procesados José Fernández Peláez, Ramón Souto, Federico Méndez, José Castaño, como autores materiales y a Octavio Zubizarreta, como inductor Nada habla el doctor Irizarri de los demás procesados.

EL INFORME DEL DR. LAVIN

Comienza el doctor Lavín expresando que se siente profundamente conmovido por los dolores e infortunios que han pesado sobre el pueblo cubano, lo que lo estimula para mantener las acusaciones contra los sicarios de la tiranía, a nombre del pueblo cubano, haciendo referencia a las palabras pronunciadas por el Apóstol Martí en su discurso del 27 de Noviembre de 1891, que fueron éstas: «Ni es de cubanos ni lo será jamás meterse en la sangre hasta la cintura como el chacal en la jaula dándole vueltas al odio y avivar con un haz de niños muertos los crímenes del mundo».

«Este crimen, es el paroxismo de la tiranía, es el punto culminante de un sistema de gobierno de regresión», continúa diciendo. «Machado significa la lucha de la barbarie contra la civilización; todos sus actos tuvieron por divisa el lucro personal, revistiendo las formas más agudas de la expropiación de lo ajeno, ésto es, el robo. Machado ha cometido con Cuba, con la República entera, el crimen que un asesino vulgar comete en una persona, mata con ocasión de robo. Machado hundió en el corazón de Cuba el puñal envenenado del latrocinio»...

Imposible es seguir al doctor Lavín en su brillante y conceptuoso informe, que no sabemos si alabar más por lo profundo, dadas las formidables acusaciones lanzadas contra el Tirano, o más por la forma, pues tuvo momentos de inspiración, sin trasponer los límites del objetivo. En la imposibilidad de copiar integramente sus párrafos, daremos los más salientes.

EL COMPENDIO DE LA PERVERSION

«El crimen de Aguiar y de los hermanos Freyre es la cifra y el compendio de la perversión y de la maldad del machadato; el crimen significa un atentado a la cultura, al derecho, a la libertad, y a la nacionalidad, representndo, además, la despiada crueldad de la tiranía». «Por estas razones bien pudo haberse juzgado a la tiranía de Machado en este juicio de haber sido capturado el Dictador.

«De estos crímenes se ha dicho que constituyen un delito político con el objeto de recabar cierta benignidad en cuanto a la pena correspondiente, tratando de evitar por lo menos la aplicación de la pena de muerte; pero no se trata aquí de delito político. Se trata de una de las más abyectas formas de la degeneración criminal y sin duda alguna en la modalidad más grave y de mayor peligrosidad de la delincuencia, porque crímenes cometidos por la supremacía que implica el ser gobernante».

«Ferri dividió la criminalidad en atávica y evolutiva; atávica es la criminalidad baja y perversa; evolutiva es la de carácter político-social cuando el delincuente comete la acción en su afán de hacer progresar la sociedad».

«Para demostrar que aquí se trata de un abyecto asesinato y que sintetiza la amoralidad de la tiranía, hay que demostrar todo el proceso político que determina el crimen; no se trata de un crimen vulgar perteneciente a la criminalidad ordinaria; se trata de un asesinato agravado por las circunstancias todas agravntes de la responsbilidad previstas en el Código y por otras de mayor alcance que no se pueden prever en una legislación ordinaria porque son las circunstancias terribles de la tiranía para la cual no hay más Juez que el fallo inapelable de la Historia».

ORIGEN Y DESARROLLO DE LA TIRANIA

«Machado fué siempre un delincuente, de tal modo que el Historiador Fernando Gómez, dice en su libro «La Revolución por Dentro», que Máximo Gómez le mandó a formar causa por ser ladrón de ganado, salvándose gracias a la intervención del entonces Secretario de la Guerra del Gobierno Revolucionario y, durante el Gobierno de Machado, Secretario de Instrucción Pública».

«La razón de ser del Gobierno de Machado y sus sistemas de control y de absolutismo, determinan todos sus crímenes; el origen de su Gobierno fué el negocio abominable, su desarrollo tenía que ser funesto».

«Desde el año de 1913 ya venía dedicado, en contubernio con L. F. Gutiérrez a los negocios de acaparamiento de la producción de flúido eléctrico de Cuba, convirtiéndose en un agente y propiciador de los grandes monopolios norteamericanos hasta que, en los momentos en que se decidía la postulación presidencial del Partido Liberal, aparece en escena Mr. Walend Catlin, quien en representación de la rama local de la Electric Bond and Share Company y otras poderosas empresas se pone de acuerdo con Machado facilitándole dinero, en cantidades extraordinarias para comprar la elección y decidir en su beneficio la campaña política, comprometiéndose Machado a propiciar el monopolio absoluto de las compañías eléctricas, gas y tranvías, lo cual había de facilitrle durante el período de su mandato el apoyo norteamericano. Machado, pues, no fué el representante de los intereses del pueblo cubano, sino el representant e instrumento de los grandes monopolios norteamericanos».

CONTROL COMPLETO DE LA ECONOMIA NACIONAL

«Machado y sus secuaces, entre los cuales principalmente se encuentran la mayor parte de los congresistas de la época, asaltan el Tesoro Público, sin concierto ni medida en beneficio propio, mientras a pasos agigantados se va apoderando y dominando fuertemente la economía nacional al mismo tiempo que va entregando la República a los Bancos norteamericanos y a los grandes monopolios. A ese efecto se vale de una serie de medidas legislativas que el Congreso, despojándose de sus atributos privativamente parlamentarios, traicionando al pueblo que falsamente representaba, le concede a Machado contraviniendo los preceptos constitucionales».

Y dicta la ley de 15 de junio de 1925, del Plan de Obras Públicas, en el que se invierten ocho millones de pesos para la construcción del Capitolio, y aparecen veintidós millones como costo y treinta y cinco millones en la Carretera Central, apareciendo que se han invertido cien; ley sobre modificación de aranceles de 11 de febrero de 1926, con la cual Machado estableció tarifas de protección a industrias que por falta de elementos básicos en nuestro país son completamente exóticas debido a nuestras condiciones y posibilidades, y para cuyo fomento sustrajo al erario público cantidades de dinero, controlando junto con Mestre y Machado, de los que era comanditario, la importación de harinas, lo cual determinó el trust del pan para expoliar al pueblo y llegó a obtener facultades para aplicar como quisiera los capítulos del Presupuesto.

ENTREGA DE LA NACIONALIDAD

«Las medidas que acabamos de indicar en grandes síntesis explican su despotismo en el interior de la República, pero que tomó una serie de medidas que se traducen en la hipoteca del país en beneficio de los grandes intereses y monopolios y bancos norteamericanos.

«Los financiamientos o empréstitos que pasaron de cien millones de pesos otorgados por el Chase National Bank; esos financiamientos no eran más que empréstitos con la circunstancia reprobable de que eran improcedentes o inoportunos y la única finalidad abominable que los inspiraron no fué otra que realizar obras fastuosas e innecesarias que justificaron grandes inversiones para apropiarse criminalmente en la generalidad de los casos, de más de las dos terceras partes de su valor.

«La otra medida de ruina para el país y de beneficio del machadato y de los intereses de los bancos americanos, está representada por el Plan Chadbourne-Gutiérrez; por mediación de ese plan siniestro los banqueros americanos, valiéndose del apoyo decidido de Machado y los congresistas, sacrificaron los intereses permanentes de Cuba para salvar sus beneficios en la industria azucarera; fué puesto en vigor en 16 de diciembre de 1930 y mientras Machado permitía las grandes moliendas a sus ingenios y a los de sus familiares, prohibía la del resto del país, no teniendo por resultado ese plan, más que la pérdida de quinientos millones de dólares en perjuicio de Cuba para salvar 38 pertenecientes a los bancos, reduciendo a Cuba a la miseria.

«Su ruinosa política económica puede resumirse así: lucro desmedido en beneficio propio; miseria y desolación en el interior; entrega festinada y progresiva de nuestra economía a los estranguladores intereses de los monopolios norteamericanos; concertación progresiva de empréstitos o financiamientos a corto plazo, determinando. en suma, extraordinaria depresión económica, de tal modo, que Cuba regresó en un violento descenso, al raquítico comercio que tenía antes de 1895.

LA OLIGARQUIA POLITICA

«Es necesario señalar que Machado fué cooperado eficazmente por una serie de magnates políticos, algunos presos y otros prófugos de la acción de la Justicia, que fueron junto con el Tirano, los grandes culpables del infortunio de Cuba. Machado fué al Poder de acuerdo con grandes fuerzas políticas contrarias antes de la elección de noviembre de 1924. Wifredo Fernández, con su fatal sistema del cooperativismo, empezaba a fomentar en esas elecciones figurando en la misma boleta con Pino Guerra que pertenecía al Partido Liberal, de modo que un conservador y un liberal, aparecían en la boleta conservadora y un conservador y un liberal en la boleta liberal. Este fué el acto inicial del cooperativismo que logra robustecerse con la Ley de 17 de diciembre de 1925, conocida con el nombre de Ley de la no organización de los partidos políticos, y en la cual se crean dificultades para la formación de otros nuevos y se determina así el control de Machado sobre las candidaturas de todos los partidos: Popular, Liberal y Conservador, y el control absoluto del Congreso a partir de 1926.

LA FUERZA MATERIAL Y LA TIRANIA

«Como que Machado junto con su camarilla luciférica se puso frente al país para dominarlo, tenía que contar con una poderosa fuerza material y con ese objeto sobornando a la mayor parte de la alta oficialidad del Ejército, logró contar con el mismo. Para esto se valió de una ley votada por el Congreso en 2 de marzo de 1926, que le dió amplias facultades para que por sí procediera a organizar y reorganizar las fuerzas armadas de la República y mediante esta facultd puso y quitó a su antojo, situando en las posiciones más importantes a sus íntimos y a los dóciles y serviles.

«Sacó a los militares de los cuarteles para llevarlos a la Administración civil; en Agricultura, en Obras Públicas, en Sanidad, en Hacienda, protegió desmedidamente a los militares de alta graduación, concediéndoles prebendas y ventajas gananciosas hasta en la gasolina y en las chapas de automóviles, y para completar el dominio de la fuerza sobre la Ley, puesto de acuerdo con el Congreso, votó las leyes de jurisdicciones que significan sustancialmente una agresión a los principios elementales del Derecho y un quebrantamiento de las normas fundamentales de una sociedad civil.

«Así, Machado, en cínica identificación con el Congreso, con sus secuaces, y con la fuerza material, dió lugar a un férreo despotismo sometiendo bajo su égida violentamente a la indefensa población civil; a tal punto llegó su desfachatez para burlar los dictados de la Ley, que mandó una carta al Tribunal Supremo de Justicia, en la cual se declaraba autor y además responsable de los actos del Ejército en Artemisa, hechos delictuosos, los cuales no trató de silenciar el Tribunal Supremo.

EL TERROR

«Machado, que tuvo la osadía de decir, molesto por los panfletos y manifiestos del inmortal Enrique José Varona, que él no había tenido necesidad de ir a la Universidad para llegar a ser Presidente. Machado, repetimos, tenía especial fruición en el asesinato sistemático, hasta llegar a declarar que él estaba acostumbrado a asesinar... como lo había demostrado cuando fué Secretario de Gobernación en épocas del General Gómez, terminando por medio de crimen colectivo, la huelga de Sagua, para lo cual ahogó en pozos a los obreros.

«Su obra de despotismo tiránico la fundamentó en el terror; cometió el crimen individual y el crimen colectivo; mancilló la honra del hogar cubano e hizo del crimen un sistema. En los mismos días de la Conferencia Pan Americana, realizó fechorías inhumanas, empleando el sistema de echar sus víctimas a los tiburones, como hizo con los extranjeros Noske Yalov y Bruzón, español éste. Cuando fué descubierto en el vientre de un tiburón una de estas víctimas, se prohibió la pesca del tiburón; también asesinó a Francisco Laguado Jaime; determinados establecimientos públicos fueron destinados a ser Laboratorios del Crimen y son proverbiales las torturas y las crueldades en La Cabaña y Atarés, llegando al crimen de Julio Antonio Mella en México.

«Todas estas medidas determinaron que todas las instituciones y los grandes núcleos colectivos se pusieran abiertamente en frente del terrible Dictador; los estudiantes, como masa social, determinaron la actitud enérgica y cívica de la Universidad frente a Machado, lo cual dió lugar a la clausura de la misma. Así comienza el crimen y el exilio de los estudiantes. A partir del año 1930 se intensifican los salvajes sistemas represivos y de pánico del Machadato.

«Se fomentan las cuadrillas de asesinos a sueldo que presentaron varias modalidades: «La Porra de Mujeres», destinada a desnudar y agredir a las damas decentes; «La Porra de Hombres», siniestra cuadrilla de decapitadores; la fatídica «Sección de los Expertos», a cuyo frente se encontraba un ridículo paranoico titulado Capitán Calvo. Todas estas instituciones maléficas dependían directamente de la Secretaría de Gobernación, la cual lo mismo practicaba un registro ilegal que desollaba a un indefenso ciudadano, que clausuraba un periódico, que despojaba al más inocente. Así sobreviene el año 1932 en que sus mismos partidarios rehusaban ser Secretarios de ese ramo. Y en los momentos en que más agudo se presentaba el terror gubernamental cuajado de crímenes y de torturas y martirios, «se hace cargo de la misma Octavio Zubizarreta».

SUSPENSION DE LAS GARANTIAS

«Para legitimar todos los desafueros, se suspenden sucesivamente las garantías constitucionales.

«Es un hecho que forma parte del patrimonio público, que Zubizarreta, junto con Machado y los otros Jefes de las Policías, se reunían diariamente en Palacio, para tramar las medidas de violencias y exterminio contra la población.

«González Rubiera, joven estudiante, una vez detenido, es mandado a asesinar, sin respetar siquiera la inmaculada prestancia de su juventud, después de ser abusivamente golpeado en su rostro y en esa situación de desenmascarada criminalidad, surge la muerte de Clemente Vázquez Bello, lo cual engendra como brutal venganza y siniestra represalia, la muerte de las figuras más destacadas de la Oposición, entre las cuales se encontraban las siguientes personas: Ricardo Dolz, Carlos Manuel de la Cruz, Miguel Angel Aguiar, Gonzalo Freyre de Andrade, que ya habían sido amenazados de muerte por el Gobierno.

«Y entra a formar parte de su Gabinete, como Secretario de Gobernación, el procesado Octavio Zubizarreta».

Aquí terminó su informe de ayer el Fiscal, que estaba sumamente fatigado, no siéndole posible reanudarlo, después de un receso de media hora, a pesar de los deseos del Tribunal.

Estima el comte. Sandó que es urgente la designación de Gobernadores y Alcaldes

Dice que en sus nombramientos no deben intervenir ni la política ni las miras electorales.—Afirma que Mendieta no fué a la Presidencia como político sino como cubano

Anoche tuvimos el gusto de recibir en esta redacción la grata visita del comandante Bernardo Sandó Verdecia.

Refiriéndose a la actualidad cubana nos dijo:

—Desde el año 1927 me abstuve de hacer declaraciones a pesar de las solicitudes insist entes de amigos muy

Creí entonces que habida cuenta de la difícil situación que el pueblo cubano compulsaba, no era oportuno, por mi parte, hablar para el público. Aquel estado de cosas que nadie ha olvidado resultaba lo menos propicio y preferí callar.

—Ahora en un ambiente favorable me dispongo a complacer a esos mismos amigos de la provincia de Oriente, que de nuevo me urgen a decir algunas palabras.

—Comenzaré afirmando que la República en manos del coronel Mendieta es garantía plena de consolidación, tanto por su prestigio y voluntad como por el deseo de ayudarlo a ello tienen los cubanos. En estos momentos en que la política está desorganizada, el coronel Mendieta actuará; y actuará poniendo su mayor atención en la designación de aquellas comisiones encargadas a su vez de designar las personas a las que va a ser encomendada la tarea de reconstruir la administración y la política desde los altos puestos que ocupen.

Entiendo que el Coronel Mendieta tendrá mucho cuidado en escoger las comisiones referidas y que por su parte las comisiones se cuidarán mucho de buscar ciudadanos dignos, honorables, desinteresados, sin vinculaciones partidaristas que sólo vayan a los puestos de gobernadores o alcaldes, pongamos por caso, a cooperar con el coronel Mendieta en la obra patriótica de reorganización.

El coronel Mendieta que sufrió como pocos todo género de persecuciones por su amor a la libertad y a la democracia—sueño ardiente de Maceo y de Martí—sabe bien que la hora no es de política partidarista, de egoísmos individuales, de miras electorales, sino de hondo desinterés. Que tiempo habrá de emprender, como es lógico, el camino de las banderías.

Cuando hablo a los cubanos yo no miro hacia las organizaciones políticas sino hacia la Patria que está muy por encima de todo eso y que nos exige, con derecho a ello el sacrificio de deponer ambiciones e intereses en aras del amor que todos le debemos.

Ahora no es la hora de conservadores o liberales, sino de los cubanos empeñados en preparar los senderos de dias mejores.

Por tanto el coronel Mendieta no debe prestarle oídos a los cantos de sirena de los oportunistas de siempre. Y no lo hará. El coronel Mendieta no ha ido a la Presidencia de la República a título de político, sino a título de hombre honesto, de patriota, de ciudadano austero, íntegro, honrado y digno dispuesto a todos los sacrificios por la Patria.

Si esto es del dominio de todos, ¿por qué se mueven tantos intereses electorales a torno de cargos administrativos de gran altura o de alcaldes, gobernadores y consejeros de Estado?

En este agitar de intereses políticos contrapuestos veo la demora que sufre la designación de las personas que han de desempeñar gobiernos pro vinciales y alcaldes.

Numerosos candidatos a esos puestos, procedentes de provincias, se encuentran en la Habana desde hace cosa de un mes, cuando vinieron sólo por unos días, agotando en la larga espera en esta ciudad sus pocos recursos económicos.

¿Por qué no se ha resuelto ese problema de tan alta vitalidad, de tan urgente demanda?

Los que rondan, a nombre de las organizaciones políticas, por Palacio, solicitando comisiones, entrevistas, aplazamientos, lo embrollan todo. Así pasa el tiempo y nada se resuelve. Hay que tomar una determinación definitiva y pronta en el caso de los Gobernadores y los alcaldes. pero como digo, desde un punto de vista, de puro desinterés político.

Todo esto es cuanto tengo que decir a los amigos que me piden unna declaración.

Los normalistas están en huelga contra el decreto que legaliza los exámenes de los años 1930-33

Los alumnos examinados firman un manifiesto renunciando a los beneficios del decreto y adhiriéndose a sus compañeros. Nombrados los miembros de la Junta de Gobierno de la Normal

Desde las primeras horas de la mañana, en que llegó al plantel la noticia de que se encontraba a la firma del Consejo un decreto dando validez a los exámenes efectuados en los años de 1930 a 1933, el estudiantado de la Escuela Normal comenzó a dar muestras de descontento, acabando finalmente por excitarse los ánimos y celebrar una asamblea en la que se acordó suspender las labores docentes hasta que el Gobierno aclarase perfectamente la situación.

La huelga, según se ha acordado, presenta caracteres particularísimos, pues los alumnos seguirán asistiendo al plantel en evitación de que puedan ser desplazados del mismo y con el fin de realizar actos de calle si fuese preciso.

Por último, los alumnos examinados que están asistiendo a clases acordaron firmar un manifiesto renunciando a los posibles beneficios y adhiriéndose a la actitud de los no examinados.

EL CLAUSTRO DE PROFESORES

En horas de la tarde de ayer se reunió el claustro de profesores de la Escuela Normal de Maestros de la Habana, a los efectos de designar los catedráticos que habrán de integrar, en unión de los alumnos, la Junta de Gobierno que se crea, en lugar del Director, en el decreto fusionando las Escuelas, recientemente promulgado.

Salieron electos, en orden de votación, los siguientes profesores: Juan Marinello, Piedad Maza, Augusto Rodríguez Miranda, Gustavo Loredo, Gaspar Agüero, María Capdevila, Juan F. Castellanos y María Luisa Iñíguez.

Dichos catedráticos integrarán la Junta en unión de los alumnos Silvio Machado, Leonor Pérez, J. Marrero, Julio Ayón, Aida Fernández, Humberto Lazcaival y Digna Ferrer.

El profesorado acordó asimismo, protestar contra la campaña que se realiza desde una estación de radio de esta capital con el fin de desacreditar el plantel, designándose un abogado para que presente una querella por injurias.

Finalmente se decidió elevar una formal protesta contra el proyecto que existe de dar validez a los exámenes efectuados durante los años de 1930 a 1933.

MALESTAR EN EL INSTITUTO

Un malestar análogo produjo la noticia en el Instituto de la Habana, de donde partieron comisiones a entrevistarse con el Director del plantel, doctor Gustavo Aragón, y con el Secretario de Instrucción Pública.

No se tomó allí, sin embargo ningún acuerdo de paro.

Los alumnos del Instituto toman varios acuerdos

Expulsan del Claustro al Dr. Baralt y no admiten a los que se examinaron el Machadato

PRIMERO: Ratificación del Decreto de nulidad de los exámenes y no participación de los examinados en los cursillos.

SEGUNDO: Declaración de principios del Claustro del Instituto, definiendo su actitud en estos momentos.

TERCERO: Expulsión del Dr. Baralt del Claustro de Profesores.

CUARTO: Expulsión por cinco años de los dirigentes de los examinados.

QUINTO: Apoyo de la huelga Universitaria, en defensa de la Autonomía.

SEXTO: Apoyo de la toma Revolucionaria de la Normal.

SEPTIMO: Expulsión de la Universidad, de los alumnos examinados que han ingresado en distintas escuelas.

OCTAVO: Usar todos los medios posibles para que las conquistas hechas por el estudiantado revolucionario no le sea arrebatado por ningún Gobierno.

POR EL COMITE CONJUNTO: Rafael Benavides, Ladislao Gonzalez Carvajal, Claudio Boffill, Antonio Hernández Travieso, O. Alvarez Barquín, Moises Raigorosky, Alfredo Pérez González, A. Fernández Conde, Antonio Acosta, René Díaz de Villegas, Violeta Porcet, etc. (siguen las firmas).

Las fábricas de fósforos piden rebaja

El Secretario de Hacienda recibió un extenso informe presentado por los propietarios de fábricas de fósforos, interesando la rebaja del impuesto que tiene dicha industria en sus envases. Consideran muy beneficioso para la misma esa rebaja, por que causaría un notable aumento en la demanda. En una estadística que se compaña a dicho escrito, hacen resaltar dichos fabricantes el consumo de sellos del timbre desde su implantación, teniendo un descenso, año por año, en que las recaudaciones han bajado considerablemente.

En la actualidad, sólo cinco fábricas se dedican a esa industria.

Si se agrega a esto la competencia de las fosforeras automáticas, cuyo impuesto es nulo, la industria fosforera de Cuba, si no se le protege será en breve una ruina, dejando en la miseria a centenares de familias que de ella viven.

Actividades obreras

DEL SINDICATO DE TORCEDORES.—El Secretario del Sindicato de Torcedores señor Lázaro Peña, nos ruega hagamos saber al público que es incierto lo anunciado por radio, de haber quedado resuelto el problema de huelga; por la aceptación de ninguna de las sugerencias hechas hasta el presente; que la Asamblea de torcedores, sólo conoció la indicada por los fabricantes, relativa a la apertura de la casa de «Partagás» en la Habana, para dar ocupación en ella a los huelguistas de la Habana, pertenecientes a las firmas de dicha casa y a la de «H. Upmann» que son unos ciento cuarenta torcedores en conjunto, y cuya sugerencia rechazó la Asamblea, y que en el día de ayer, no se presentó ninguna nueva solución en este asunto.

UNA COMISION DE OBRERAS DE SANTA CLARA.—Desde ayer se halla en esta capital la comisión de cigarreras, que ha venido de Santa Clara, para tratar con el Ejecutivo de la Confederación Nacional Obrera de Cuba, y los cigarreros de la Habana, del movimiento de huelga que sostienen en Santa Clara con la firma Andrés López y Compañía, desde hace cincuenta días. La Unión de Obreros de la Industria de Cigarrería en General y la Mesa Confederal, les ofrecieron su cooperación en cuanto puedan hacer en favor de su causa, y combatir por todos los medios a los elementos que según las comisionadas, pudieran prescindir de la moral proletaria.

LA SECCION DE MENSAJEROS DE FARMACIA.—Una comisión de la Sección de Mensajeros nos ha visitado, para protestar de la suspensión por la autoridad de la Asamblea que celebraban en su local social de Sol 85, en la que tomaron los siguientes acuerdos: pedir la libertad de los compañeros presos de la Sección Sindical Sarrá, y de todos los obreros detenidos en los Sindicatos Azucareros; solidarizarse en todo con los empleados de Sarrá.

SINDICATO GENERAL OBREROS DE LA INDUSTRIA FABRIL.— El Secretario General de este Sindicato nos participa que los obreros que laboran en la Compañía «Cuba Industrial y Comercial» en número de cuatrocientos cincuenta, en asamblea celebrada en Concha 7, local de la Sociedad de Conductores de Carros y Camiones, acordaron separarse del nuevo Sindicato, y adherirse al viejo Sindicato Fabril, clausurado por el régimen de Machado; que no es afecto a la Confederación Nacional Obrera de Cuba, a la que juzgan juguete del Partido Comunista, por estimar los aludidos obreros, que la conducta de la organización máxima burla las ansias del proletariado.

SINDICATO DE CARGADORES DE CARBON.—El Sindicato de Cargadores de Carbón y Similares, con otras organizaciones obreras, integrantes del Comité Pro Defensa y Cumplimiento de la Ley de Accidentes del Trabajo, se dirigió ayer a la Secretaría del Trabajo, interesando se tome en cuenta la opinión de la clase trabajadora de Cuba, para la confección del Reglamento por el cual se ha de regir la nueva Ley de Accidentes del Trabajo.

Deseando conocer las garantías de las compañías de seguros se han dirigido a la Secretaría de Agricultura, para proceder a denunciar ante la Secretaría del Trabajo, a las que burlen a los obreros o patronos, en sus operaciones.

SINDICATO DE OBREROS Y EMPLEADOS DE LA CUBAN TELEPHONE COMPANY.— El Comité de Huelga del Sindicato de Obreros y Empleados de la Cuban Telephone Company, en sesión celebrada, y vista la negativa de la Compañía a la aceptación del laudo dictado por la Secretaría del Trabajo, acordó emprender una activa campaña para la agrupación de los trabajadores de la Empresa y los suscriptores en una acción defensiva de las demandas por ellos presentadas y de la rebaja de tarifas. Se acordó imprimir varios millares de manifiestos dirigidos al pueblo, a los obreros organizados y a los suscriptores, para interesarles en el Frente Unico, que acordaron constituir y mantener mientras no logren ambos objetivos, o sean las reivindicaciones y la rebaja de tarifas.

COMITE ORGANIZADOR DE PELUQUEROS Y BARBEROS.—La Comisión de Barberos y Peluqueros, designada por la Asamblea recientemente celebrada, presentó al doctor Miguel Mariano Gómez, la exposición aprobada, por la cual se pide sean condonados los adeudos pendientes en la Alcaldía, y la rebaja de la contribución que ahora tienen señalada, la que les fué impuesta por «Pepito» Izquierdo, contribución que se habían negado a pagar, para contribuir al derrocamiento de Machado.

LA LEGION CUBANA INVITA PARA CONMEMORAR MAÑANA LA EFEMERIDES PATRIA

Con motivo de la festividad patriótica del próximo día 24, en que se conmemora uno de los actos más destacados de las luchas por nuestra Independencia: el Grito de Baire, y teniendo lugar la celebración de varios actos en la República recordando el mismo, por este medio se hace presente a todos los legionarios cubanos el deber en que están de concurrir y prestar su cooperación al mayor éxito de todos ellos, y especialmente al que realizará la logia «Bartolomé Masó», a las ocho y media de la mañana junto a la tarja colocada por ella en la casa situada en Avenida Simón Bolívar (Reina) y Bartolomé Masó (Escobar) al cual ha sido especialmente invitada la Legión.

Luis Valdés y Valdés, Presidente; Carmelo G. y González de Ara, Secretario.

M.E.C.D. 2016

EL PRESIDENTE PROMETIO CONCEDER LA AUTONOMIA UNIVERSITARIA CONSTITUCIONALMENTE

El Club Rotario conmemoró el 29 aniversario y honró la memoria de Gge. Washington

El Dr. Luis Machado habló sobre la vida del fundador de la nacionalidad americana. El Dr. Joaquín Añorga pronunció un discurso sobre la representación del Rotary desde 1903

Conmemoró ayer el Club Rotario de la Habana el vigésimo noveno aniversario de la fundación de la Institución que tiene por lema el «servicio».

También fué honrada la memoria de George Washington, cuyo natalicio se cumplía ayer.

Acerca del padre de la patria americana, fundador de la gran nacionalidad y sembrador de la semilla de la Independencia en todo el nuevo continente, habló el doctor Luis Machado, rotario distinguido y orador conceptuoso y de fibra. Su discurso abarcó desde el nacimiento de Washington hasta su muerte, ciclo formidable de una vida que el doctor Machado fué exponiendo, sin caer ni una sola vez en los tópicos y lugares comunes a que estamos acostumbrados cada vez que se trata de un personaje histórico.

El doctor Joaquín Añorga, rotario y de los buenos, tuvo a sucargo el discurso en el que se iba a exponer la representación del «rotary» desde su fundación, en el año de 1905 hasta nuestros días.

Dijo así el doctor Añorga:

Al conmemorar la fundación del rotarismo no podemos dejar de evocar la figura simpática y atractiva de Paul P. Harris, el hombre extraordinario que concibió la idea de la organización de un club de amigos que habría de alcanzar en muy poco tiempo un desarrollo y auge que él mismo no imaginara. Todos los que han tratado al presidente emérito de Rotary International habrán podido apreciar fácilmente sus excelentes cualidades de hombre egregio, de visión clara y de idealista práctico que pone en ejecución inmediata la teoría que para muchos parece utopía. Su nombre siempre estará ligado estrechamente a Rotary y nada más justo que recordarlo en esta oportunidad haciendo votos por su bienestar y expresando nuestra gratitud más cordial por los beneficios derivados de su gran concepción.

Es realmente notable el rápido desenvolvimiento que ha tenido el Rotarismo desde su fundación el 23 de febrero de 1905 hasta nuestros días. Rotary ha avanzado a pasos de gigante, extendiéndose por todo el mundo, contando actualmente con más de 3,600 clubs que tienen en actividad a un contingente de unos 177,000 hombres de negocios y profesiones. Todas las naciones han acogido con calor y entusiasmo las doctrinas del Ideal de Servicio, y así puede decirse, sin lugar a dudas, que Rotary es verdaderamente Internacional y que cuenta con una fuerza poderosa para el encauce de las opiniones públicas.

Junto con el desarrollo intensivo de su organización, es decir del aumento progresivo de sus Clubs, se ha extendido también paralelamente su campo de acción. Aquellas actividades iniciales de los primeros clubs fundados en Norteamérica, se han multiplicado prodigiosamente hasta alcanzar casi todos los aspectos en que el servir a la comunidad puede manifestarse.

Rotary empezó como un Club de amigos que se proponía estudiar los mejores métodos de negocios. Amplió su campo de acción tratando de inculcar a sus socios el afán y empeño por el mejoramiento de cada negocio o profesión como un medio de servir mejor a los clientes y por extensión a la sociedad en general. No conforme con esta importante labor de ética profesional y comercial, aspira a establecer relaciones internacionales con el sano y elevado propósito de unir más estrechamente a los hombres en un solo ideal que alejará los conflictos bélicos tan perjudiciales a la Humanidad. Difícil empresa, al parecer inasequible, pero no por ello abandonada. Rotary no desmaya y continúa extendiéndose por todo el orbe hasta lograr esa compenetración entre todos los pueblos y hacer de la confraternidad universal una realidad.

Servir y unir, he ahí su máxima aspiración. Servir en toda ocasión, en cualquier momento en que la acción rotaria puede resolver un conflicto social, en que su cooperación ayude a lograr un buen propósito. Unir con lazos de sincera amistad a los rotarios de todo el mundo y predicar esa unión entre todos los hombres, he aquí el otro hermoso aspecto de su filosofía.

Y Rotary puede sentirse satisfecho de esa obra bienhechora. Su hoja de servicios está repleta de buenas prácticas. Ha realizado con positivo éxito un sinnúmero de labores cuya enumeración sería prólija. Pero recordemos algunas de ellas como una demostración de la multiplicidad de su acción. Ha laborado por el establecimiento de códigos de competencia leal y justa. Ha realizado campañas contra el soborno, y las comisiones secretas y el mejoramiento de las relaciones entre los patrones y sus empleados.

En beneficio de los niños y de los jóvenes sus obras son numerosísimas: Organización de la Semana del Niño ampliada ahora a Semana de la Juventud, Socorros para los niños lisiados. Campañas contra el analfabetismo. Organización de Colonias Escolares, Asilos y Bibliotecas. Préstamos a los estudiantes. Campañas de Higiene pública y de profilaxis social. Protección a los recién nacidos. Ha cooperado siempre en la organización de actos cívicos y patrióticos y ha prestado su concurso valioso para toda obra de carácter educacional.

En otro aspecto en que las dificultades son notables aunque los éxitos no tan lisonjeros, Rotary ha encauzado su acción. Ha contribuído a la solución de graves problemas internacionales, nombrando Comités especiales para el fomento de las buenas relaciones entre países vecinos. Ha efectuado intercambio de auxilios para los prisiones de guerra entre Paraguay y Bolivia.

Todos conocemos los esfuerzos realizados por este Club para resolver los graves problemas políticos de nuestro país y la cooperación valiosa y desinteresada que siempre ha prestado a toda buena organización de gobierno.

Ello comprueba que Rotary labora intensamente por unir a los hombres, aboga por la paz y el bienestar general y trata en todo momento de servir de la mejor manera posible. Bien ha merecido la buena acogida que las naciones le han dispensado y bien merece también gozar de un triunfo que para todos ha de beneficiar recíprocamente: la paz universal.

Y ahora que celebramos el vigésimo noveno aniversario de su fundación hagamos votos fervientes porque nuestra querida Institución continúe triunfando y logre cuanto antes la realización total de sus más caros ideales.

OTROS ASUNTOS

Habló también el señor Emilio Soto, ingeniero y cónsul de Estonia en Cuba, quien expuso los avances que había hecho el rotarismo en ese país.

La fiesta rotaria fué honrada con la presencia de distinguidas señoras y señoritas.

La Orquesta denominada «Jazz Queen», integrada por lindas muchachas amenizó el acto.

Columna Editorial

El Consejo de Estado

La idea de instituir el Consejo de Estado, ha sido, sin duda, uno de los mejores aciertos del señor Presidente de la República, quien fiel a sus principios democráticos ha mostrado hasta ahora especial deseo en compartir el poder, haciendo aprobar al efecto por el Consejo de Secretarios, los decretos-leyes y cuantas disposiciones de importancia se dictan.

El Consejo de Estado puede ser un cuerpo consultivo que preste inapreciables servicios; pero, en gran parte, por no decir en todo, depende eso de la forma en que se organice. Tan útil lo consideramos, que somos partidarios de que, con la función que los organismos de ese nombre tienen en otras partes, por ejemplo en España, al votarse la Constitución de la República quede incorporado con carácter permanente a los órganos del Gobierno.

Para obtener que la labor correspondiente al Consejo de Estado sea positivamente provechosa, sin lo cual sobrio es que más valdría no crearlo, estimamos indispensable que se haga una muy cuidadosa selección de sus miembros, prescindiendo de las influencias políticas que tanto contribuyeron en el pasado a desquiciar la República, y las cuales, por consecuencia, deben quedar en lo absoluto eliminadas, como todos los males que justificaron la revolución.

Tratándose de un organismo de la naturaleza del de referencia, es natural y lógico que para la designación de sus componentes se requieran condiciones especiales de capacidad, cosa que en modo alguno está reñida con la democracia. Sean cuales fueren las funciones que circunstancialmente haya de tener el Consejo de Estado, su propia denominación exige que en él no figuren personas de escasa preparación, porque lo contrario sería reeditar las Cámaras que hemos padecido y obtener el mismo o no mucho mejor resultado que el que ellas dieron al país.

Somos partidarios de que se lleve preferentemente a esa organismo a estadistas experimentados o a quienes en alguna forma mostraron poseer aptitudes para serlo, a juristas y hombres de gran cultura, nunca a quienes en otro orden podrán tener indiscutibles merecimientos, pero que por su escaso o ningún dominio de las materias que han de someterse al juicio de los consejeros; nada menos que de Estado harían un triste papel con detrimento propio, del sector que representasen y, en definitiva, del interés público. En las democracias todo el mundo tiene derecho a aspirar a cualquier posición, por alta que sea ; más cuando se permite escalarlas a los osados y ocuparlas improvisadamente sin el menor concepto de responsabilidades, ay que disponerse a pagar las consecuencias, y siempre son fatales.

Estamos diciendo con esto que los núcleos revolucionarios y cuantos hayan de tener representación en el Consejo de Estado, deben cuidarse muy mucho de la selección de sus candidatos, y en último término el Gobierno, al proceder a extender los nombramientos. Porque si es humano que haya apetencias por cargos que van a ser rentados, sería inicuo que se concedieran a personas que no habrían de prestar realmente ningún servicio y acaso entorpeciesen la labor de los que están dotados de condiciones para prestarlo. Adviértase que lo que ahora se haga al respecto, servirá de norma cuando, dentro ya de la normalidad institucional, se llame a consulta al cuerpo electoral, y en modo alguno se pierda de vista que para que los partidos tornen mañana a las viejas prácticas viciosas y la política se desenvuelva poco más o menos como antes, no había derecho a llevar al país a la revolución.

Ya que tratamos del Consejo de Estado, digamos que nos parace conveniente que a sus miembros se les asigne una dieta decorosa y no sueldo, según se piensa. Con esto se logrará evitar que por falta de «quórum», deje de funcionar con la regularidad debida, como ocurría con las Cámaras, por saber los legisladores que a fin de mes no dejarían de recibir su paga completa. Todo lo que sea cerrar camino a la inmoralidad, más demoledora en sus efectos cuanto más altos estén quienes la realizen den con ello el mal ejemplo, hay que hacerlo. Lo manda el sentido de previsión, aparte que, con lo que aconsejamos, siempre aminoraría algo el gasto presupuesto para sostenimiento del expresado organismo. Y nada que sea economizar es desdeñable cuando la penuria del Tesoro impide cubrir no ya las obligaciones atrasadas, sino las corrientes.

También diremos que no nos parece bien que en el Consejo de Estado vayan a tener el mismo número de miembros todos los sectores revolucionarios y los elementos económicos y sociales. La representación debe ser proporcional, esto es, debe estar de acuerdo con el número de afiliados que demuestren tener y con la importancia de los intereses que representen. Lo contrario sería correr el riesgo de que con razón se produzcan quejas y surjan desavenencias que acaso pudiesen llegar a comprometer la existencia del Gobierno de coalición, cuya existencia es necesaria hasta que empiece a funcionar la Asamblea Constituyente.

En resumen, queremos que el Consejo de Estado sea un organismo eficiente y del cual pueda sentirse orgullosa la revolución; que cueste lo menos posible y que tengan en él representación equitativa todos los componentes del pueblo. En otros términos: que las cosas se hagan de modo y manera que satisfagan por lo menos a los más y no vaya ese organismo a convertirse en su inicio en manzana de la discordia.

Tributo a la memoria de Juan G. Comez

Se llevará a efecto un acto patriótico, mañana, en la Necrópolis de Colón

Nos visitó ayer una comisión compuesta por los señores Gonzalo Loyola, Enrique Pedroso, José Abraham Falcón, y Guillermo Bidadur, a nombre de la Organización Celular «Asteria», haciéndonos entrega de la siguiente alocución dirigida al pueblo:

Estando próximo la celebración del treinta y nueve aniversario del Grito de Baire, con que se inició la Guerra de Independencia, la organización Celular Revolucionaria «Asteria» ha considerado oportuno rendir en ese día un homenaje a la memoria de Don Juan Gualberto Gómez.

Las masas Asterianas con sus Jefes a la cabeza; todas las sociedades y corporaciones, deberán reunirse el próximo día 24 de febrero a las diez de la mañana en la puerta principal del Cementerio de Colón, para marcar en peregrinación hasta la tumba donde reposan los restos del gran patricio a quien la crítica histórica reconoce como el hombre del 24 de Febrero.

¡Pueblo de Cuba, le debes este homenaje de recordación reverente a uno de tus mentores más preclaros. Acude el día 24 de Febrero a la peregrinación para colocar una flor sobre la tumba del patriota.

SOCIEDADES INVITADAS

Alianza Femenista Nacional, Unión Radical de Mujeres, Consejo Nacional de Veteranos, Consejo Supremo del 89, Sociedad Renacimiento, Club Antillas, Jóvenes del Vals, Emigrados Revolucionarios, S. Rafael María de Labra, Centro de Dependientes, Unión de Torcedores, Centro Catalán, País, Trabajadores de La Enseñanza, Colegio de la Salle, Colegio de Belén, Unión Nacionalista, Club San Carlos, Partido Nacional Revolucionario, Federación de Bahía, Club Mariana Grajales, Sindicato de la Aguja de los Zapateros, A. S. S. de Comadronas, Consejo Supremo del 75%, Club Atenas, A. S. S. de los Jóvenes Amigos, Unión Fraternal, Centro Gallego, Centro Asturiano, Centro Castellano, Sociedad Económica Amigos de las Oblatas, Ass. de la Prensa, Grupo Renovación, Sociedad El Pilar, Federación Médica, Colegio de Abogados, Conjunto Revolucionario, Federación Nacional, Directorio Estudiantil Universitario, Arte y Oficios, Columna de Defensa Nacional.

La Comisión

EL DR. HERRERA SOTOLONGO NOMBRADO SOCIO DE HONOR DEL «CENTRO GALLEGO»

Debido a una omisión involuntaria, dejamos de consignar en nuestra edición de ayer que el doctor Pedro Herrera Sotolongo había sido nombrado Socio de Honor del Centro Gallego.

Conste, pues, que los componentes de la asamblea celebrada ayer por la noche en la casa de los gallegos acogieron jubilosos la propuesta de la Comisión Ejecutiva, respecto a la concesión de Títulos de Honor a distinguidas personalidades, entre las que se encuentra el ilustre doctor Herrera Sotolongo.

EDITANDO

—Hace una hora le pedí que me trajera un bisfteck, pero si eso ha de motivar una huelga general, no he dicho nada.

Es probable que hoy se dicte el fallo acerca del conflicto de las plantas de electricidad

El ingeniero Montoulieu pondrá hoy en manos del Dr. Antiga su informe sobre dicho conflicto

En Palacio se dijo ayer que el informe encargado al ingeniero Eduardo I. Montoulieu, relativo a los obstáculos que habían impedido llegar a un convenio final en el problema de las Plantas eléctricas, sería entregado al secretario doctor Antiga, y en consecuencia hoy tendría lugar en el Capitolio una importante reunión entre los representantes de la Federación de Plantas Eléctricas y la Empresa, para resolver definitivamente esa delicada cuestión.

UN NOTABLE BAILARIN CUBANO NOS VISITA

Anoche tuvimos el gusto de recibir en esta redacción la visita del joven Mario García, notable bailarín cubano que ha recorrido con extraordinario éxito las principales ciudades de Europa y los Estados Unidos, actuando en sus teatros mas acreditados.

El señor García ha estado ausente de esta su patria durante siete años en jira artística, cosechando durante ese tiempo alabanzas de la prensa y aplausos del público.

Hoy embarca a bordo del vaoor Virginia hacia la ciudad de Miami para actuar en el Coral Gables Casino.

Desde Miami continuará a New York para inaugurar un nuevo Night Club de la calle de Broadway, contratado especialmente para ello.

Le deseamos un feliz viaje y muchos éxitos.

Dos legionarios anunciaron al Presidente Mendieta la visita de una excursion de soldados

El coronel Mendieta envió un mensaje de salutación a los legionarios de norteamérica

Ayer estuvieron en Palacio los señores Joe A. Clark y Howard D. Rowton, representantes de la Legión Americana que estudian la conveniencia de que en breve y en virtud de la gestión de la actual Comisión de Turismo, venga a visitar la Habana, una nutrida excursión de legionarios. Los distinguidos ex militares yanquis se entrevistaron con el Coronel Mendieta quien les entregó un saludo cordialísimo para que en su nombre lo trasmitan a todos los legionarios de Norte América.

He aquí el texto del breve y sentido mensaje:

Los señores Joe S. Clark y Howard D. Rowton me han dispensado el honor de visitarme y transmitirme un cálido mensaje de salutación de los Legionarios Norteamericanos. Considero propicia y feliz esta oportunidad, al devolver muy cordialmente ese mensaje, para expresar los sentimientos del pueblo y el Gobierno de Cuba respecto de la cooperación brindada por los ciudadanos y las instituciones de los Estados Unidos de América en la obra de libertar a nuestra Patria y de consolidar y engrandecer la República. Los cubanos jamás olvidaremos la sangre y las vidas de ciudadanos de la Unión que fueron ofrendadas en holocausto de la emancipación de nuestra Isla en días de dolor y esperanza.

El anuncio de una visita de los Legionarios de los Estados Unidos de América a Cuba próximamente me satisface en sumo grado. Bien recibidos, con la efusión y el agradecimiento que merecen, serán esos hijos de América, tan ligados a Cuba por nexos espirituales imborrables. Esa visita constituirá un motivo más de acercamiento entre ambos pueblos, ligados estrechamente por la Geografía, la Historia y la Política.

La Habana, febrero 22 de 1934.

Carlos Mendieta.

SEÑALAN AL EQUIPO DE TENNIS DE AUSTRALIA

MELBOURNE, Australia, Febrero 22. (AP).—Australia tiene esperanza de dar nuevamente que hacer en el torneo de la Copa Davis, dependiendo enteramente de los mismos hombres que perdieron con el equipo inglés en los matches finales del torneo de Europa.

Ha disminuido en los Estados Unidos el consumo del rapé la picadura y el andullo

Más de ocho mil millones de cigarros se vendieron durante el pasado año, en comparación con otros años. Aumentó la venta de los «nikel-cigar» y a menos precio. Estadísticas

La Comisión Nacional de Propaganda y Defensa del Tabaco Habano desde el inicio de las gestiones para modificra el actual Tratado de Reciprocidad Comercial con los Estados Unidos, ha venido interesándose porque, en las estipulaciones del nuevo Tratado, se concedan ventajas al tabaco cubano. Entre los estudios que al efecto ha preparado figura el que se refiere al consumo de tabaco elaborado en los Estados Unidos durante el año de 1933.

El estudio de referencia que nos ha sido entregado en las oficinas de la citada Comisión dice como sigue:

«El consumo de tabaco elaborado en los Estados Unidos durante el año pasado arroja un exceso de 2-44%, con relación al de 1932 y este aumento se debe atribuir exclusivamente al consumo de cigarrilos que ascendió a 111.768,333 unidades o sea un exceso de 8,176,874.000 unidades sobre la cifra alcanzada en 1932.

Todos los demás derivados del tabaco han tenido un menor consumo el año pasado, registrándose una baja de 99.491,000 unidades, equivalente a 2-1% en el tabaco torcido: de 7.371,000 libras (2-4%), en la picadura y andullo y de 86,000 libras (0-2%) en el rapé. El consumo de tabaquitos se ha reducido considerablemente, descendiendo de 285.917,000 en 1932 a 211.723,000 el año pasado lo que equivale a una merma de 26%.

El consumo de cigarrilos alcanzó su mayor nivel en el año de 1930, sumando 119.653,631,000 unidades pero se redujo notablemente en los años sucesivos, descendiendo a unidades 113.468,158,000 en 1931 y a unidades 103.595,584.000 unidades en 1932 La cifra del consumo de 1933, que como se ha dicho fué de 111.768,333 acusa solamente una merma de 6-5% con relación al consumo de 1930.

Debemos lamentar la evolución que se observa en el consumo de torcidos de los Estados Unidos, donde aumenta cada vez más la demanda de los que se detallan a cinco centavos o menos la unidad y se limita la venta de las vitolas de mayor precio.

El «nickel cigar» y los que se venden a menos de cinco centavos, representaron el 44% del consumo total de torcido en 1926; 60-7%, en 1930; 76-6%, en 1932 y 85-6%, el año pasado. En cambio las vitolas que se detallan desde nueve centavos en adelante alcanzaron un porcentaje de 41-5% en 1926; de 32-8% en 1930; de 19-3% en 1932 y el año pasado solamente representaron 13-6% del consumo total de tabaco torcido.

El consumo de picadura, andullo y rapé ha disminuído también constantemente desde 1926. En dicho año se consumieron 376.177,000 libras de picadura y andullo y 38.440,000 libras de rapé mientras que en 1933 las cifras alcanzadas por estos derivados fueron de 304.902,000 y 36.326.000 libras respectivamente.

En el cuadro a continuación se compara el consumo de derivados del tabaco en los Estados Unidos durante los años 1932 y 1933:

CANTIDADES EXPRESADAS EN MILLARES

Tabaco torcido:	Unidad	1932	1933	Diferencia. Cantidad	%
Hasta 5 centavos	M	3.374,504	3.932,128	197,624	5-3
De 6 a 8 centavos	»	52.915	34,171	18,744	35-4
De 9 a 15 centavos	»	842,140	573,712	268,428	31-9
De 16 a 20 centavos	»	56,143	46,126	10,017	17-8
De más de 20 centavos	»	5,297	5,371	74	1-4
Total tabaco torcido	»	4.690,999	4.591,508	99,491	2-1
Tabaquitos	»	285,917	211,723	74,194	26-0
Cigarrillos corrientes	»	103,591,459	111,768,333	8,176,874	7-9
Cigarrillos largos	»	4,125	3,683	442	10-7
Picadura y andullo	Lb.	312,274	304,902	7,371	2-4
Rapé	»	36,412	36,326	86	0-2

AL TRAGARSE UN PITO FALLECIO UN NIÑO

El menor Alberto Menas Pazos, de nueve años de edad y vecino de Perkins número 2, falleció ayer tarde en el centro de socorro de Luyanó, a donde fué conducido por sus familiares.

Según se pudo conocer, dicho menor jugaba con otros frente a su domicilio, cuando se tragó un pito, que al no pasarle por la tráquea, lo asfixió, falleciendo instantaneamente.

El cadáver fué entregado a sus familiares, por disposición del doctor Renato Silva, Juez de Instrucción de la Sección Cuarta, a cuya autoridad se le dió cuenta por la policía del lamentable accidente.

El problema universitario será planteado hoy en el Consejo de Secretarios, y el lunes a las ocho de la mañana se informará a los alumnos

Declaran los estudiantes que nunca más volverán a resolverse los problemas con promesas. Profesores y alumnos se mantienen unidos para la obtención de sus aspiraciones justas

Anoche nos trajo el Comité de Huelga de los estudiantes universitarios un boletín reltivo a la entrevista celebrada por estudiantes y profesores con el Presidente de la República y al estado en que se encuentra el conflicto.

Como quiera que en él se detalla perfectamente todo lo relacionado a los particulares aludidos, pasaremos a transcribir su texto íntegro.

Helo aquí:

BOLETIN NO. 2 DEL COMITE DE HUELGA UNIVERSITARIO

A todos los estudiantes universitarios:

Compañeros:

Conforme se informó en el Boletín anterior, en el día de hoy se efectuó la entrevista solicitada con el Presidente de la República, habiendo acudido a ella, conjuntamente con el Comité, el señor Rector de la Universidad y los Decanos de las Facultades de Medicina y Farmacia y de Letras y Ciencias.

Planteado ante el Presidente, por los profesores y alumnos interesados por igual en la conquista de la plena autonomía universitaria, con todos sus antecedentes y con una exposición amplia de lo que la misma ha significado para nosotros a través de once años de lucha, así como de la dejación que el alumnado hizo, durante la contienda directa y política contra Machado, de todas sus demandas académicas, para entregarse enteramente a la tarea de combatir hasta su destrucción, la tiranía sangrienta del feroz carnicero; expuesta en toda su amplitud la razón que informa y fortalece nuestra demanda central de autonomía absoluta, el Gobierno, por boca del Presidente y del Secretario de Instrucción Pública respondió verbalmente que estaba dispuesto a concederla en la forma solicitada y que el problema sería planteado y resuelto en la sesión del Consejo de Secretarios que había de celebrarse mañana, día 23, de modo que quede incluída la autonomía en la Constitución promulgada recientemente por el Gobierno.

En el precepto constitucional habrá de establecerse, de acuerdo con la petición de profesores y alumnos en la entrevista, que la consignación presupuestal para subvención de las necesidades de la Universidad, será de un 2 por ciento anual, que es la proporción establecida por el Decreto de 6 de octubre de 1933, que regula la autonomía universitaria, cantidad mínima indispensable para el sostenimiento en condiciones adecuadas a sus funciones, de nuestro más alto centro docente. Quedó bien aclarado, asimismo, que para los efectos de una garantía presente y futura, que es todo lo que profesores y alumnos, pretenden con la inclusión de la autonomía en la Constitución, era fundamental la consignación del tanto por ciento expresado, única manera de impedir que la carencia de una independencia económica garantizada, dejara a la Universidad, de todos modos, al arbitrio interesado de las manipulaciones que podrían, en cualquier momento, condenar a muerte a la Universidad, sólo con asignarle en los presupuestos una consignación precaria.

Así planteado el problema, sólo nos resta a todos esperar el resultado del Consejo de Secretarios, que se efectuará mañana, para considerar, inmediatamente, sobre la base concreta de una realidad, favorable o adversa, el acuerdo que éste adopte.

Nunca más volverán a rectificarse actitudes sobre la base de las promesas más o menos responsables y no habrá de ocurrirnos a estudiantes y profesores lo que a los médicos en la reciente huelga y lo que a todos los movimientos vacilantes en todos los momentos, cuando han cedido a las puras promesas que habían hecho perder terreno, tiempo e impulso—si se quiere faltar a ellas—el organismo o a la masa que en ellas confió.

Esperemos, pues, compañeros, el resultado del Consejo de Secretarios. Todos unidos, y unidos también al profesorado, por la conquista absoluta y garantizada de nuestra autonomía, condición indispensable para que sea una realidad concreta nuestra participación en el Gobierno de la Universidad.

El lunes a las ocho de la mañana, bien con la Gaceta en la mano o con la certificación que la Secretaría de la Presidencia extienda del acuerdo adoptado, o—en el peor de los casos—con nuestro solo informe de haber sido absolutamente burlados y desposeídos de nuestra autonomía, se efectuará la asamblea que conocerá de todo lo actuado por el Comité y de lo resuelto por el Gobier no en un sentido o en otro.

Por el Comité de Huelga: **Aureliano Sánchez Arango, Pedro Saavedra, Teté Casuso, Leo Alvaré, Arnaldo Escalona, Alfredo Sainz, José M. Revilla, José A. Bustamante, Enrique Gutiérrez Alberni, Manuel Lozano Pino.**

La Habana, 22 de febrero de 1934.

EL DIBUJANTE VERGARA EMBARCA PARA ESPAÑA

Francisco Vergara joven y valioso dibujante cubano embarca hoy, rumbo a España, a bordo del «Orinoco».

Como nuestros Karreño primero, y Caravia después, Vergara se dispone a trabajar en Madrid, para perfeccionar su arte.

Le deseamos buen viaje y los triunfos que merece su lápiz.

LA AGRUPACION NACIONAL ECONOMICA DE CUBA

El 24 del actual a las ocho de la noche celebrará junta general extraordinaria la Agrupación Nacional Económica de Cuba, en la casa San Francisco 17, entre San Rafael y San Miguel.

La Cámara Nacional de la Propiedad

La Comisión dió fin a su labor. Hoy habrá en el «Florida» un almuerzo

En la tarde de antier se reunieron en un salón del Hotel «Florida», los organizadores de esta nueva institución para aprobar el documento de «Estatutos», cuya redacción estuvo a cargo de los señores: Dr. Gonzalo R. Arellano, Charles de Zaldo, Jr. y Enrique Leyte Vidal, por los Administradores; doctor Miguel F. Márquez, Guillermo Callaham y Pedro P. Smith por los Corredores, y Francisco Andreu, Francisco García y doctor Antonio Díaz Quiñones, por los Propietarios.

En la sesión almuerzo anunciada para el día de hoy, viernes, en el propio Hotel, se repartirán copias del mencionado documento, del cual extractamos las cláusulas siguientes:

«OBJETOS: a). — Asociar a las personas interesadas en los negocios relacionados con la propiedad inmobiliaria, con el propósito de ejercer de una manera efectiva una influencia colectiva sobre todo lo que afecte a los intereses inmobiliarios.

b). — Facilitar que sus miembros gestionen los negocios relacionados con la compra, venta, arrendamiento y préstamo sobre los bienes inmuebles con mayor ventaja que lo que resulta posible hasta el presente, por la adopción de los Reglamentos y preceptos que sean convenientes».

«CLASIFICACION: Los miembros de la Cámara serán aquellas personas naturales o jurídicas que sean admitidas por la Junta de Directores, de acuerdo con el procedimiento que se fijará en estos Estatutos y estarán divididos en las clases siguientes: Activos, Activos no Residentes, Afiliados, Afiliados no Residentes y Miembros de Honor».

Mañana, al dar la reseña del acto anunciado para hoy, publicaremos más detalles sobre esta Cámara, de interés para nuestro público.

Opina contra la huelga un joven maestro

Dice que las autoridades están ya laborando porque los niños tengan el Desayuno Escolar

El señor Felipe N. Rodríguez, maestro de Instrucción Pública, nos ha enviado la siguiente alocución, dirigida a sus compañeros de labores pedagógicas:

Compañeros:

Abran los ojos, los que los tengan cerrados, levanten su voz los que por temor, apatía, o por no figurar, permiten que una serie de compañeros, (tal vez guiados por los mejores sentimientos humanitarios, o por los mejores deseos de mejorar nuestra clase); que están altamente equivocados queriendo convertir nuestra misión sagrada y evangélica en paladines guerreros, formando en nuestras mesas de trabajo santo trincheras y barricadas que traerán en un futuro no lejano, el caos, la tirantez hacia nuestra clase, el poco respeto y consideración que deben tener los alumnos y padres hacia los maestros. De esto tengo sobrada razón y la prueba está bien fresca: En San Antonio de los Baños, Artemisa y algunas escuelas de la Habana, se ha dado el espectáculo bochornoso en que los alumnos (guiados tal vez por algunos que, desconociendo lo que significa respeto, etc.,) han tiroteado con piedra las escuelas, teniendo los maestros que ocultarse, para no ser alcanzados por tan inhumanas medidas.

Los maestros que en tales circunstancias se encuentran no podían por menos que ocultar su rostro, avergonzados ante sus discípulos que ayer lo miraban con cariño y respeto.

Otro de los casos que quiero mencionar es el siguiente: Encuéntranse en la Habana varias escuelas que no pueden funcionar debido a que los alumnos se encuentran en huelga porque piden el Desayuno Escolar y material para la escuela.

Todo esto es muy justo y muy lógico, pero ¿Acaso no lo están haciendo? Yo puedo afirmar, y como yo, casi todos los maestros en que por telegrama y con carácter urgente se nos ha pedido una relación completa de los alumnos que necesitan el Desayuno Escolar.

Compañeros: Las autoridades no han dejado las cosas, como suele decirse, en el cesto del olvido. Se está haciendo algo. Ahora lo que tenemos que hacer es, tener un poco de paciencia, paciencia y fe, en nuestro noble empeño. Eso es justicia, y tendrá que resplandecer.

Sé de compañeros que, haciendo caso omiso a ésto, tratan de imponer, por los medios violentos y radicales remedio inmediato a estos males, para esto están incubando una huelga que no tendrá éxito, porque me atrevo a asegurar que casi ningún maestro está conforme con ella.

No es posible que a nuestras escuelas lleguen la indisciplina, tanto dentro como fuera de ella.

No es posible tampoco que nuestras mesas de trabajo, como dije antes, se conviertan en tribunas, propalando ideas, mezclándola con la política, etc.

La escuela es el recinto sagrado donde se va a aprender y forjar las almas y cada maestro sabrá de una manera inteligente y propia trasmitir sus conocimientos y dejemos la idea, que esa es «propia en el individuo».

Felipe N. Rodríguez,
Maestro de I. Pública.

EL BOYCOT A PARTAGAS Y H. UPMANN

Aclaración de los señores Pego Pita y Solaun

Anoche nos visitaron los señores Pego Pita y Solaún, con motivo de unas declaraciones hechas en la prensa por el doctor Portocarrero, relativas al «boycott» que sufren las fábricas de tabacos «Partagás» y «H. Upmann».

Nos comunicaron, con el ruego de que lo hiciéramos público, que ignoran las razones que ha tenido el doctor Portocarrero para decir que las expresadas fábricas están dispuestas a aceptar proposicines que han rechazado.

Ellos no han autorizado semejante manifestación, y como, por otra parte, no han vendido las fábricas mencionadas, no se explican cómo el doctor Portocarrero, con quien tampoco han hablado del asunto, dice que están dispuestos a aceptar las proposiciones a que se refiere.

Además nos comunicaron que el coronel Carricarte no ha dictado laudo alguno, por la sencilla razón de que rehusó la representación que le confirió la Secretaría del Trabajo y no ha actuado como árbitro.

Finalmente nos entregaron, para su reproducción, el siguiente telegrama, firmado por los señores Alfonso Delaún y Heliodoro Gil, que éstos enviaron al Sub-Secretario de Gobernación: «El Decreto regulando la huelga lleva quince días en vigor y la Secretaría del Trabajo no lo aplica al ilegal boycot de bahía a pesar de conocer el Secretario que en las fábricas de tabaco no tenemos huelgas.

Dicta el Decreto y se encarga de no cumplirlo ni de dar curso a nuestros escritos. Nosotros acatamos las leyes y somos preteridos por el Secretario del Trabajo. Obreros y patronos firmemente rogamos nos aclaren si se persistirá como hasta hoy calorizando por el Secretario del Trabajo a los que declaren no acatar las leyes de nuestra República. Loret de Mola y Raul Maestri pueden dar fe que desde hace cuatro meses venimos pidiendo justicia sin ser oídos. Como encargado usted del orden público pedimos su intervención en el asunto».

Asamblea para que se cumplan las sentencias

Pedirán los estudiantes que se ejecute a los condenados por los Tribunales de Sanciones

Se nos informa que el domingo 25 de los corrientes, a las nueve de la mañana, tendrá efecto en el teatro Payret un gran mitin organizado por comisiones de estudiantes, con objeto de pedir al Gobierno el inmediato cumplimiento de las penas de muerte impuestas por los Tribunales de Sanciones a los asesinos que sirvieron al Machadato realizando crímenes en la persona de estudiantes, obreros, profesionales, campesinos y militares no afectos al régimen fenecido.

Los estudiantes organizadores invitan a dicha asamblea a sus compañeros todos, a los obreros y al pueblo en general.

En ese mitin hablarán Juan Marinello, Aurelio Valdés y Ramiro Valdés Daussá.

Resolución del gobernador de la provincia

Revoca el decreto que dejó en suspenso a la directiva de la Asociación de Dependientes

Hace algún tiempo se publicó en estas mismas columnas—y se comentó en todos los círculos—la resolución del Gobernador de la Habana, señor Baizán, destituyendo a la Junta Directiva de la Asociación de Dependientes del Comercio. Esta institución interpuso oportunamente recurso de reforma, el que fué redactado por el Letrado doctor Indalecio Cueto Ibáñez.

Como consecuencia de este recurso, el señor Celestino Baizán, Gobernador de la Habana dictó una resolución con fecha 20 de enero del presente año, en la que declara que «no es procedente entrar en el fondo de la cuestión planteada por los señores Rufino Cabezas, Baldomero Osoro y Ricardo Yécora, quienes habían establecido protesta contra las elecciones celebradas el día 8 de enero de 1933». «Por lo que en uso de las facultades que me están conferidas—agrega el señor Baizán—, resuelvo: Revocar la Resolución de fecha 6 del mes de enero del año actual, por la que se destituye a la Directiva electa en 8 de enero de 1933, de la Asociación de Dependientes del Comercio de la Habana, quedando en firme el resultado de dicha elección».

Con lo antes dicho, el Centro de Dependientes queda plenamente reivindicado, puesto que la más alta autoridad provincial reconoce la legalidad en los procedimientos de dicha institución. Lo cual es un éxito para los sostenedores del recurso que son: el señor Avelino González, batallador Presidente de la Asociación de Dependientes del Comercio y el conocido Letrado doctor Indalecio Cueto Ibáñez.

M.E.C.D. 2016

"Estaba Nerviosísima"

... dice la Sra. J. J. Looney, "pero desde que tomo Compuesto Vegetal de Lydia E. Pinkham ya duermo como un niño. Se me han calmado los nervios y no siento ningún dolor."

Tómese periódicamente. De venta en las boticas.

Inventos, Innovaciones y Curiosidades

Un grupo de científicos alemanes ha confeccionado, después de un año completo de trabajo, una película sonora en la que se muestra la vida histórica de los animales. La proyección de la misma, que resulta de un efecto sorprendente, no dura más de quince minutos.

En Yugoeslavia acaba de establecer una fábrica francesa de automóviles una sucursal. Según los cálculos efectuados se podrán vender en la misma de 700 a 800 carros anuales.

Existe en Londres un colegio donde se deja a los muchachos en completa libertad de acción para hacer todo lo que quieran, incluso hasta romper los juguetes, con el objeto de que los maestros puedan hacer un estudio de su carácter y aptitudes naturales y determinar la disciplina a que conviene dedicarlos.

Los naturalistas de un museo americano han llegado a la conclusión, tras de estudiar detenidamente el asunto durante cinco años, de que el aparato respiratorio de las ballenas está acondicionado en una forma tal que les permite descender a una milla de profundidad en el Océano.

FARMACIA Y DROGUERIA ¡TAQUECHEL! DE TURNO LOS VIERNES TELF. A-2141 OBISPO 27

LA MAYOR 35 EDIFICIOS 700 EMPLEADOS SARRÁ DROGUERIA ABIERTA TODOS LOS DIAS TODA LA NOCHE LOS MARTES A-5120 A-3641

FARMACIA DROGUERIA DE "JOHNSON" DE TURNO LOS LUNES OBISPO Nº 30 TELEFONO-A-2129.

TOS CATARROS JARABE THIGAIOL

FARMACIAS de turno hoy

VIERNES

HABANA

GALIANO 9 — TELEF.	M-1500
Pi y Margall 27 . . A-2141	A-2142
Máximo Gómez 412 . .	M-4401
Padre Varela y Salud .	U-6840 y U-2882
Escobar y Peñalver . . .	M-5450
Zenea 230	U-1818
Lamparilla y Villegas . .	M-5718
Zenea 145 . . . . . U-6720	U-7018
Gral. Suárez y Oquendo .	U-6936
Gral. Aguirre y Raimundo Cabrera	M-4040
Ave. de Menocal y San José	U-7074
Ave. de la República 388	U-6774
Gral. Q. Banderas y Corrales	M-4666
Padre Varela y Corrales	M-5427
Máximo Gómez 2 . . .	M-9400
Finlay y Soledad . . .	U-6729
Neptuno y Monserrate . .	M-2277 M-4546
Fernandina 77	M5365
L. Pérez 85, esq. Ave. Bélgica	M-4129
F. Aguilera esq. a S. Nicolás	A-2345
San Rafael y Campanario	A-3322
Suárez y Esperanza.	
San Nicolás y Gloria . .	M-5222
Lealtad y Animas . . .	M-4579
San Nicolás y Maloja . .	M-2077

VEDADO

23 entre J e I	F-6100
17 entre G y F	F-6222
Zapata 128 entre 2 y 4	F-6002
19 entre 14 y 16 . . .	F-6211

VIBORA

10 de Oct. 614 . . I-7586	I-7242
Pocito y Reyes	X-2351
Estrada Palma 59 . . .	I-7591
San Mariano y Figueroa .	I-4333

JESUS DEL MONTE Y SANTOS SUAREZ

Santos Suárez y Serrano .	I-7609
10 de Oct. y Rodríguez .	X-2744

LUYANO

Fdez. de Castro 48 . . .	X2348
Rosa Henríquez 50 . . .	X-3838
Fdez. de Castro 130 . . .	X-3068

CERRO

Salvador y Bellavista . .	I-7618
Calzada del Cerro 440-C.	M-4230

NOTA: Este grupo deberá prestar el servicio público todo el día y toda la noche de los domingos, días festivos y duelo nacional siguientes: Enero 21; Marzo 4; Abril 15; Mayo 27; Julio 8; Agosto 19; Septiembre 30; Octubre 12, Noviembre 11; Diciembre 7 y Diciembre 23.

HABANERAS

LA MODA ACTUAL

Entre los modelos adelantados que nos llegan para el verano se destaca un abrigo para salir de la playa, que también puede usarse para la cubierta de un barco, que resulta muy gracioso. Es de paño terry o chinchilla de estilo sencillo y práctico que no puede negar su inspiración en la camisa de hombre con faldeta y todo.

Para las tardes de primavera viene un modelo de seda estampada con flores en forma estrellada haciendo anchas rayas horizontales. El cuello está en el traje y la chaqueta corta presta el toque final de elegancia.

Las muchachas «chic» le robarán una idea a las épocas antiguas copiando de ellas los chalecos llamativos de piqué que combina con un traje sastre de líneas rectas adornados de botones.

Un modelo de «Worth» que lucía admirablemente la Princesa de Fancigny Lucinge, era de «moiré» azul con el corsaje drapeado y unido a la falda ajustada con un corte difícil de percibir en la cintura. Un gran ramo de flores de primavera de terciopelo azul colocado sobre el hombro formaba el único adorno, resultando de una elegancia suprema.

NOTAS DE PARIS

Se está notando en estos momentos la lucha que sostienen las casas de París al hacer las exhibiciones de trajes para verano, queriendo cambiar la línea de la cintura.

Mientras unas ofrecen sus modelos con la cintura en su lugar, otras las presentan más bajas o más altas, no sabiendo a ciencia cierta que será lo que se impondrá.

Lo que sí se sabe de fijó es que la silueta será suave, marcando las curvas que sin ser muy provinciales se notarán en los nuevos modelos de noche que se acercarán a los de las antiguas épocas, pero sin llegar a la rigidez de entonces. Lo más acertado en estos momentos, mientras llegan los modelos de vestidos que se han de implantar para el verano, es prepararse con una buena faja que modele nuestro cuerpo, mejorando cualquier defecto, puesto que sabemos que se marcarán con la silueta moderna.

París y New York presentan estas nuevas fajas, así como la ropa interior, debajo de trajes de noche confeccionados en papel celophan, viéndose a través de él los detalles de la moda y la línea en voga.

Estos modelos acaban de llegar a la acreditada casa de María Pérez de Fernández en O'Reilly 96, donde se copian en los mejores materiales y en todos los precios.

CALVARIO

Mientras la gente sonriendo pasa,
sentado en la revuelta del camino,
procuro en vano que me apague el vino
la ardiente sed de besos que me abrasa.
Cerrada está la solitaria casa
en donde reposaba el peregrino,
y este recuerdo del cruel destino
como un puñal mi corazón traspasa.
¡No sueñes, no! Cerraron los hogares
sus puertas para ti... No queda una
que se abra piadosa a tus peasres...
Nadie responde a tu doliente queja...
Tu propia sombra, al rayo de la luna,
también parece que de ti se aleja.

F. VILLAESPESA.

CUIDADOS DE BELLEZA

La risa acentuada, los dolores materiales o la fijeza de ideas, ocasionan un peculiar rasgo fisonómico dando lugar a las arrugas o patas de gallo.

Como tratamientos más indicados para estos defectos faciales que pueden devolver al rostro su elasticidad, señalaremos en primer término los masajes científicos, las pulverizaciones y algunas cremas que se emplean para restituir la vitalidad que falta a la piel.

Esas arrugas precoces también pueden evitarse con la siguiente loción:

Sulfato de alúmina . . .	2 gramos
Leche de almendra . . .	25 »
Agua de rosas	100 »

Usándose todas las noches antes de acostarse después de haberse hecho una limpieza en el cutis con la crema limpiadora.

MENU DEL DIA

ALMUERZO

Clover Club Cocktail.
Tortilla de sesos.
Arroz con almejas.
Bifteck en cazuela.
Ensalada de chayotes.
Gelatina de naranjas.

COMIDA

Grape fruit.
Puré de frijoles negros.
Croquetas de langosta.
Pollo asado a la criolla.
Ensalada de remolacha.
Manzanas a la reina.

RECETAS DE COCINA

BONIATOS GLACE

Se salcochan tres libras de boniatos con una cucharadita de sal, durante media hora. Se pelan y se cortan en ruedas, colocándose en una tartera engrasada con mantequilla cubriéndose con almíbar espesa hecha con azúcar turbinada, dejándose en el horno una hora y media, volviéndolos a cada momento para remojarlos con el almíbar.

M. R. de Fontanills.

No se suspende el baile del C. Asturiano; será esta noche

Nos informan del Centro Asturiano que no es cierto el rumor que, con insistencia, se está propalando por la ciudad, con respecto a que se haya suspendido la gran verbena «Sonrisas de Momo», que los «diplomáticos» de la Sección de Recreo y Adorno, proyectan celebrar esta noche, víspera de la gran fecha patriótica del Grito de Baire, en todos los salones de su grandioso palacio.

Esta verbena no se suspenderá por ningún motivo, ya que los contratos celebrados con las principales orquestas, tales como Belisario López, Antonio María Romeu, Diplomáticos y Septeto Nacional de Piñeiro, han sido debidamente firmados y las autoridades competentes se han dignado extender los permisos correspondientes, autorizando esta fiesta.

Por expreso encargo de los dirigentes de la «diplomática» Sección de Recreo y Adorno, antes citada, tenemos especial interés en invitar a todo el pueblo de la Habana, para que, aunque no asista a este grandioso acontecimiento, se sirva pasar por la fachada principal del Centro Asturiano en la noche de hoy, y podrá contemplar algo que nunca vió: una magnífica y lujosa decoración en combinación con la más complicada y fastuosa iluminación, que bajo la artística dirección del inimitable Blanquito, están instalando sus lugartenientes Tamés y Fierro, quienes no cejan en su empeño de hacer algo estupendo.

La sorprendent ey fascinante iluminación será algo nunca visto en Cuba: Tamés se propone demostrar sus grandes cualidades de digno émulo de Marconi, y no quiere que su compañero de faenas, Fierro, le dé en el suelo con las decoraciones, sencillamente formidables, que este último está instalando.

El acceso a esta gran verbena será mediante el pago de la modesta suma de tres pesetas.

"Omnibus de Camagüey"

LUJOSOS COCHES PULLMAN «MACK»
(LOS MEJORES DE CUBA)

HABANA — CAMAGUEY — SANTIAGO DE CUBA

Salidas diarias de la Habana, frente al HOTEL «SARATOGA», PRADO Y DRAGONES

A las 5.00 a. m. ...... Directo a SANTIAGO DE CUBA.
A las 7.30 a. m. ...... Hasta CAMAGUEY.
A las 12.30 p. m. / A las 4.30 p. m. / A las 8.00 p. m. ...... Hasta SANTIAGO en combinación con «LA CUBANA».

Salida de SANTIAGO, directo a la HABANA
A las 5.00 a. m.

De CAMAGUEY para la HABANA, desde la nueva Estación «OMNIBUS DE CAMAGUEY»
A las 5 a. m., 9 a. m., 1 p. m., 5-30 p. m. y 8 p. m.

Viaje siempre en nuestros Omnibus son los más cómodos, los más lujosos, los más confortables, los mejores de Cuba.
Para informes y reservación de asientos en la Habana, llame por el Teléfono M-1715.

:-CRUCIGRAMAS-:

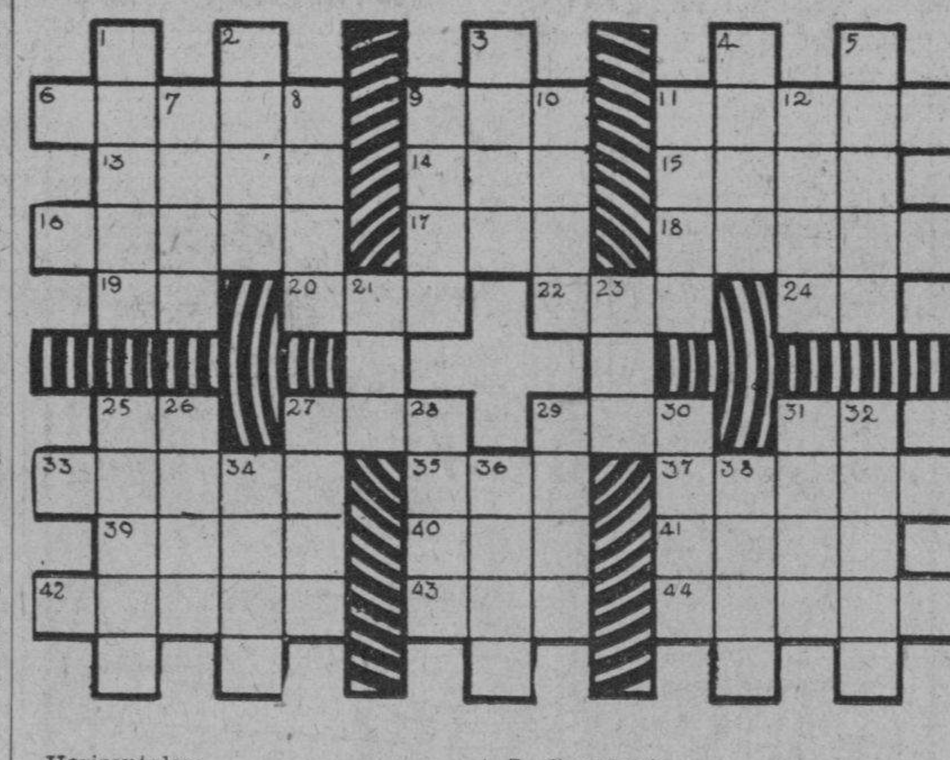

Horizontales:

6—Pertenciente o relativo al campo.
9—Igual, semejante.
11—Natural de Laponia.
13—Planta linácea de raiz fibrosa.
14—Rey de Troya, a quien se atribuye la fundación de Ilión.
15—Planta liliácea con hojas largas y carnosas.
16—Mamifero roedor.
17—Dueño.
18—Orilla del mar.
19—Preposición.
20—Igualdad de nivel de las cosas.
22—Pieza que forma la proa de la nave.
24—Río de Francia.
25—Exclamación.
27—Anillo.
29—Oxido de calcio.
31—Sociedad Anónima.
33—Población de Valencia.
35—Décimo-séptima letra del alfabeto griego.
37—Antigua ciudad de Jonia, en el Asia menor.
39—De toser.
40—Artículo.
41—Saludable.
42—Acontecimientos, sucesos.
43—Condimento.
44—Implemento agrícola.

Verticales:

1—Habitantes de un pueblo del Africa austral.
2—Cacahuete.
3—Pseudónimo el famoso literato alemán Barón de Munch-Bellinghausen.
4—Corona solar o lunar.
5—Hace versos.
7—Ceremonia.
8—Alabar.
9—Familiares.
10—Alabanza.
11—Resina traslúcida de color encarnado.
12—Toque de difuntos.
21—Río de Suzia.
32—Ave.
25—Notificar a alguien el llamamiento judicial.
26—Guacamayo. Pl.
27—Conventos de monjes que poseen antiquísimos manuscritos.
28—Adorno que rodea un escrito o impreso.
29—De coser.
30—Ha sufrido daño. Fem.
31—Río de Francia.
32—Carne asada.
34—Pronombre demostrativo.
36—En los árboles.
38—Lo que da luz y sirve de guía.

Solución al crucigrama de ayer

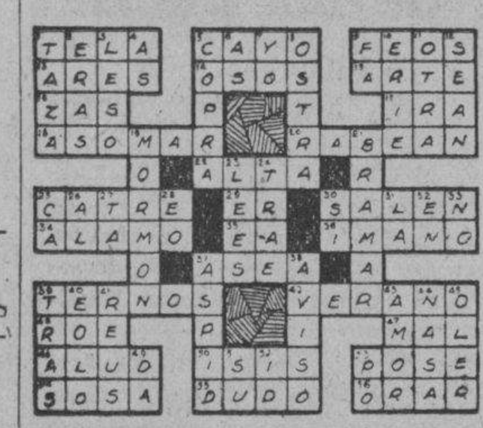

MATANCERAS

EL BAILE DE ESTA NOCHE

Segundo de la temporada.

Por unánime acuerdo de la Directiva del Liceo, se ha señalado para hoy la fiesta que debió tener efecto mañana en aquellos salones, en gracia a que el Deportivo ofrece el 24 su segundo baile de Carnaval.

Disfrutará así la juventud de ambas fiestas y tendrá también el domingo el baile del Casino, que con la presencia de la comparsa que organiza la señorita Bolaños, prometésenos brillantísimo.

La misma comparsa Rosa que tanto gustó en la primera fiesta de la casa cubana, llenará hoy aquellas salas con un gentilísimo grupo de viejas, que a tono con la denominación de ese tercer domingo de carnaval, llevará al Liceo una distinguidísima señorita.

Dos orquestas amenizarán el baile, que será como el primero, en este feliz resurgimiento de la casa matancera, un verdadero success.

En el Liceo es la cita esta noche.

TRISTE ANIVERSARIO

El de esta fecha.

Cúmplese hoy un año de la muerte de aquel íntegro ciudadano que se llamó don Lorenzo Zabala, dueño y fundador de ese Hotel Gran París, de la Calzada de Terry.

Un año, que se nos fué.

Y un año, en que día a día se llora su ausencia en aquella casa, como en aquel fatídico veinte y tres de Febrero de mil novecientos treinta y tres en que exhalo su último suspiro el hombre que tanto y tanto hizo por el engrandecimiento de esta Matanzas a la que consideraba su segunda Patria.

Al frente del París ha quedado su hija la señora viuda de Parra, que con el mismo celo, el mismo fervor y el mismo interés, atiende a la conservación del buen nombre, del prestigio, y la fama del establecimiento.

Un día lleno de evocaciones dolorosas y de memorias tristísimas será; este de hoy para los hijos y nietos de don Lorenzo Zabala.

Sean estas líneas de identificación en su pena y en su duelo.

EN EL CARMELO

Los siete domingos.

Con la brillantez de costumbre se vienen celebrando en el templo carmelitano de la calle de Maceo, los siete domingos a San José, correspondiendo este del veinte y cinco al cuarto turno de la serie.

Costean el culto las señoras Pilar y Margarita Penichet, Emelina Martínez y otras devotas.

Predicará el domingo como de costumbre en la misa de ocho y treinta el Reverendo Padre José Luis de Santa Teresa, cuya docta palabra tan bien viene enfocando los actuales problemas de religión y familia, temas que con tanto tacto y brilantez desarrolla el eminente orador.

Terminarán los siete domingos a San José, el próximo día diez y ocho de marzo con la solemnísima fiesta al Santo Patriarca.

LA SEÑORA DE TAPIA

Gloria Alberty.

Guarda cama víctima de la epidemia reinante de la grippe la bella y gentilísima esposa del joven cirujano doctor Tapia Dávila.

Un caso benigno.

Como ha sido el de la señora de Pagés, el de Obias que está ya restablecido, y los otros que en estos días he traído a estas «Matanceras».

BODAS DE MARZO

La del diez y nueve.

Fijada ha sido para esa fecha, el enlace de la bella y elegante señorita Angelina San Feliz y Santizo con el joven Isidro Blanco, perteneciente al comercio de esta plaza, del que es uno de sus decanos, el padre de la adorable fiancee.

Se festeja ese día con el onomástico del jefe de la familia San Feliz, el grato acontecimiento nupcial que tan interesante tema ha de dar a la Crónica Social.

Volveré a hablar de estas simpatiquísimas bodas.

DEL TENNIS

Surge una candidatura.

Para los comicios del Club de la Playa que debieron efectuarse en Enero pasado, se barajan en estos días los nombres de las señoras María Dolores Núñez de Beato, para la Presidencia y Marina Peralta de Cruz, para la Dirección.

Un ticket de fuerza.

Por que se aunan en esas dos damas con los entusiasmos más grandes, sus bien probadas gestiones, en posiciones similares que han desempeñado en otras instituciones.

En el mismo Tennis, la labor de la señora de Beato queda en su historial como uno de los periodos más prósperos del Club.

En las antiguas alumnas de la Milagrosa, la señora de Cruz, demostró cuanto bueno puede hacerse aun sin recursos, cuando hay voluntad, interés y fe.

Para breve fecha se anuncian las elecciones del Tennis.

Comicios interesantísimos.

RITA MONTANER

En Velasco.

Anuncian los carteles del teatro de frente al Parque para el día veinte y ocho de los corrientes la presentación en su palco escénico de la más popular de las cantantes cubanas, la que en París y otras capitales europeas tantos éxitos conquistó interpretando nuestra música criolla.

Un nuevo repertorio y un lujoso decorado trae la Montaner para esta reaparición que hará ante el público matancero.

Se espera con ansiedad esa noche del veinte y ocho para aplaudir a la que siempre en sus visitas a Matanzas tan espléndida acogida tiene siempre.

LA ULTIMA NOTA

Para decir que se anuncia para el domingo próximo la visita de las Damas de la Cruz Blanca de la Paz, señoras Blanquita Fernández de Castro de Jardines, Fanny Crespo y la Condesa de Lewanhoff, que ofrecerán una audición de Radio por la estación la Voz de Matanzas, visitando después el Liceo, y siendo objeto de atenciones múltiples por personalidades de esta sociedad.

Publicaré mañana el programa de esa audición que nos ofrecerán las Damas de la Cruz Blanca de la Paz.

Manolo JARQUIN.

ASALTO A UN GUARDA JURADO

El vigilante número 663, arresto a la voz de ¡ataja!, a Julio González Castillo, vecino de Zapata 1, por acusarlo Miguel Céspedes Rodríguez, guarda jurado, que vestía de paisano, de haberle asaltado y robado el reloj y la leontina, cuando transitaba por Belascoaín y Neptuno.

MAGNESIA SARRÁ
Sabrosa-Espumante-Anti-Acida inmediatamente alivia: Jaquecas, Mareos, Acedías.
ASEGURE UN DIA FELIZ
Todas las mañanas como una cucharada.
DROGUERIA SARRÁ LA MAYOR

SOCIEDADES ESPAÑOLAS

Increíble es el número de bajas levantadas y de socios inscriptos en el progresista Centro Astur

Respondiendo a su llamada, ejecutando con precisión las normas trazadas por la Sección, todos los organismos sociales van ocupando sus puestos y haciendo su labor de propaganda en el C. Asturiano.

CUATROCIENTOS NUEVE SOCIOS, suman los obtenidos en el mes de Febrero, en virtud de esta labor de la propaganda del Centro Asturiano, los que se descomponen así: doscientos cincuenta socios; ciento cinco socias y cincuenta y cuatro bajas levantadas.

Como puede apreciarse por esta estadística, que suministra el negociado de altas y bajas de la Secretaría del Centro Asturiano, son cada vez mayor el número de bajas levantadas, lo que significa pago de cuotas atrasadas y reincorporación de nuevos núcleos que por circunstancias especiales habían dejado de figurar en la lista social.

Con esta nueva fórmula de ayuda a la Sociedad, de reintegración a la vida de la misma, de cooperación a la labor de la Sección de Propaganda, se obtiene también un aumento en la recaudación, que es necesaria a toda organización en estos momentos críticos de depresión económica, y es forma palpable de que la Sociedad ha de obtener su avance y mejoramiento cada vez con mayor fortaleza.

A ello se encaminan los pasos de la Sección de Propaganda y a este fin va dedicada toda la labor de la misma, en su aspiración de llegar a obtener la cifra de los cincuenta mil socios, que representa consolidación social, avance en las nuevas rutas y afirmación de mayor prosperidad.

Bailes para Mañana

ASOCIACION CANARIA.—Magna verbena, amenizada por selectos conjuntos musicales. Se llevará a cabo en su local social: Prado y Neptuno.

CLUB IMPERIAL.—Grandiosa verbena en el Palacio de Villalba, Egido número 2. Será por la noche, y para festejar el Grito de Baire.

SOCIEDAD JOVELLANOS.—Baile de disfraz, en su nuevo local de Obispo 105, altos.

LICEO DE PUENTES GRANDES.—Baile de disfraz, en su local social: Real número 138, en aquella barriada.

ALIANZA JUVENIL Y EL LICEO.—Grandioso baile en el Liceo Artístico Literario de Guanabacoa.

CASINO ESPAÑOL.—Magnífico baile de disfraz en su palacio social: Prado y Animas.

Potente estación de radio en el Palacio del Centro Gallego

Una de las características de los gallegos más acusadas es —cosa que muchos ignoran— el nobilísimo afán de no ir nunca a la zaga en todo lo que significa adelanto y superación, ya sea individual o colectivo. Y no es precisamente por snobismo, como pudiera creerse, sino por su espíritu reflexivo que les tiene siempre alerta para mejorar sus condiciones de vida dentro de las corrientes modernas del progreso. De ahí su famoso trasacuerdo, que es como si dijéramos: rectificar o ratificar una cosa a tiempo, según sus conveniencias.

Esto es lo que les ha sucedido con la instalación de una potente estación radioemisora en el palacio social que desde hace algún tiempo tienen proyectada. La idea, que surgió de la Sección de Propaganda, tuvo sus altibajos, pero por fin se decidieron y, dentro de pocos días, el Centro Gallego llevará diariamente a todos los ámbitos de la república las palpitaciones de su vida orgánica.

Obtenida ya la licencia de la Secretaría de Agricultura, se están realizando los trabajos necesarios para instalar con todo lujo el estudio, que será, según se nos informa, el más suntuoso de la Habana. Se denominará: «Estación C. M. B. D. del Centro Gallego». Sintonícela en 965 kilociclos. La dirección artística está encomendada a Panchito Naya, el tenor de la voz de oro, tan mimado del público.

En su oportunidad anunciaremos su inauguración y ofreceremos otros detalles acerca de su funcionamiento.

EXITOS EN EL SANATORIO DE «HIJAS DE GALICIA»

Con gran acierto viene actuando el cuerpo facultativo de la sociedad «Hijas de Galicia», del que es competente director el doctor Emilio García Tudurí.

El número de consultas externas y la cantidad de visitas a domicilio atestiguan la confianza que las asociadas tienen en clínicos, cirujanos y especialistas, los cuales por los éxitos que logran diariamente tanto contribuyen a aumentar el prestigio de la casa de salud «Concepción Arenal».

De esos éxitos dan fe las intervenciones quirúrgicas efectuadas ayer, que consistieron en tres operaciones por el doctor García Tudurí, teniendo de ayudante al doctor Villasuso, y seis por el doctor Antonio F. Barrera, reputado especialista de garganta, nariz y oídos.

GRANDES PROYECTOS TIENE EL «CENTRO VALENCIANO»

El Centro Valenciano va a iniciar de nuevo su antigua labor. La Junta Directiva, que preside el señor José Oltra, ha de tomar rápidos acuerdos, cuyos cumplimentos han de ser la cristalización de éxitos sin precedentes en el seno de la colonia española.

Sus salones, artísticos y elegantes, volverán a ser escenario de fiestas amenas y agradables. Su magnífico teatro, el mejor de su clase en entidades pequeñas, correrá su cortina para brindarnos representaciones, por un conjunto de elementos llenos de fe y entusiasmo.

Muy pronto, daremos a conocer a nuestros lectores, de acuerdos tomados en el seno de la colectividad valenciana, encaminados a emprender de nuevo una verdadera tarea constructiva.

Labor activa en el Banco Astur

Inusitada actividad está desplegando este organismo que preside nuestro dinámico y dilecto amigo Antonio Méndez y del que es Secretario el señor Rafael Arias.

El lunes día 26 a las 8 y media p. m., celebrará la segunda sesión, en la que se tratarán asuntos de sumo interés y se dará cuenta de las gestiones verificadas por sus activos vocales, quienes en menos de un mes han verificado intensa y fructífera labor con la apertura de nuevas cuentas corrientes y de ahorros del 4 por ciento, así como otras iniciativas de que se dará conocimiento oportunamente.

Esta Sección de Propaganda la integran miembros prominentes de la Institución, incluso los señores que cesaron en Enero como Consejeros, de los que se esperan, con fundadas esperanzas, brillantes resultados.

NUEVA DIRECTIVA DE LOS DE VALDEORRAS Y VIANA

En la Junta General de Elecciones de esta Agrupación celebrada el día 18 del actual, después de explicar el movimiento social durante el período en que el señor Secundino Carriba rigió los destinos de la Agrupación de Valdeorras y Viana, se dió lectura a la candidatura única que se presentó la cual fué elegida por unanimidad, formándola los señores siguientes: Presidente, señor Rogelio Fernández; Vicepresidente, señor Gabino Lorenzo; Tesorera, señora Josefina Sola de Fernández; Secretario, señor Mario Prada; Vocales, José Barrio, Serafín González, Amable Fernández, Eladio Martínez, José González, Miguel Salgado y Secundino Carriba; Suplentes, señores Ricardo Alvarez, Severino Díaz y José Cao.

Anúnciese en el DIARIO de la MARINA

MAÑANA, LA GRAN FIESTA DE JUVENTUD ASTURIANA

Se acerca el momento,—no el fatal,—sino el momento de gozar, de alegrarse, de olvidar, aunque sea durante los instantes de la fiesta, de todas las situaciones, y ello será el día 24 de este mes de febrero, en los terrenos de «Luna Park», a propósito de la formidable fiesta que dará en los mismos la Juventud Asturiana.

Fiesta bailable con la orquesta de Belisario López, el Septeto «Los Invencibles» y la orquesta «Social».

JUNTAS PARA HOY

CENTRO GALLEGO.—Junta de la Sección de Bellas Artes, con el Profesorado del Centro. A las 9 de la noche.

ASOCIACION NACIONAL DE PROPIETARIOS DE JARDINES.—Junta General, por la noche, en el Palacio del Centro Gallego.

FERROL Y SU COMARCA.—Junta de Directiva y General, respectivamente, a las ocho de la noche, en el Centro Gallego.

PRO-DEFENSA INTERESES CENTRO GALLEGO.—Toma de posesión del Comité de Damas, a las ocho y media p. m., en la planta baja del Centro Gallego.

YERNES Y TAMEZA.—Junta General de Elecciones, por la noche, en el Centro Asturiano.

COMISIONES PERMANENTES PARA EL CASINO ESPAÑOL

Han quedado constituídas en el Casino Español las Comisiones Permanentes de la Junta Directiva, y las cuales actuarán durante el año en curso. He aquí el nombre de las distinguidas personalidades que las constituyen:

COMISION DE LA CASA

Presidente, señor Ramón Estapé ñez; vicepresidente, señor Florentino Canales Noy; secretario: señor Manuel Saavedra Casuso; vicesecretario, señor Francisco Padilla Royo; vocales, señores Celestino Cacheiro, José Fernández Fernández y José Caravia Rivero.

DE HACIENDA

Presidente, señor RamNn Estapé Piedra; vicepresidente, señor René Acevedo Laborde; secretario, señor Juan L. Gelabert; vicesecretario: señor José Fernández García; vocales, señores Gaspar Calvo Vizoso, Ernesto Carcas González y José Pérez Cubillas.

DE ALTAS Y BAJAS

Presidente, señor Eladio Cabezas Núñez; vicepresidente, señor Luis Ramos Delmás; secretario, señor Servando Fernández Romero; vicesecretario, señor Juan A. Castro; vocal, Francisco Préstamo.

ENTUSIASMO EN EL CENTRO VENDEDORES COMERCIALES

Con motivo de la toma de posesión de su nueva Junta Directiva esta sociedad celebró un acto de verdadero entusiasmo por parte de todos los Vendedores, ya que fueron muy contados los que faltaron al mismo, al igual que muchos Comerciante e Industriales igualmente simpatizadores de la magnífica obra de cooperación y hermandad que dicho Centro viene realizando sin descanso.

Después de dicho acto, ya la nueva Junta Directiva ha celebrado su primera Sesión en la que se han tomado acuerdos de verdadera trascendencia, entre los que se cuenta procurar la nacionalización de todos sus asociados, para que sean más útiles a este país, aquello que sólo de nombre pueden ser extranjeros en el mismo.

DEL CENTRO MONTAÑES

Nos comunica el activo secretario de la Sección de Cultura y Bellas Artes, que se ven muy animados los ensayos que celebra los martes y viernes de cada semana la laureada Estudiantina de esta prestigiosa Sociedad, que tan acertadamente dirige el profesor señor Enrique Mascaró.

También está funcionando normalmente la Academia de Música concurriendo a ella numerosas señoritas, hermanas e hijas de asociados, que reciben gratuitamente este beneficio de la Sociedad.

PUBLICIDAD =SINTÉTICA= TELF. M-7911

ANALAX LAXANTE IDEAL. A BASE DE FRUTAS
REPRESENTANTE: DR. OCTAVIO F. CAMPOS
ZAPATA ENTRE A Y B
F-6065 Y F-5000
VEDADO

CAFE desde 25 cts. Libra
"EL FENIX"
TOSTADERO DE CAFE
Neptuno 175. Teléf. U-4104.
Calidad, buen servicio y precio económico.
A los señores vendedores precios especiales. Servicio de mensajeros en la ciudad y sus repartos sin alterar el precio.

FABRICAMOS DE ENCARGO TODA CLASE DE LAMPARAS
SOLICITE PRECIOS
ALADINO
GRAL. CARRILLO 72 HABANA

La Casa Gómez y Cía.
ALMACEN DE MUEBLES
Gran Surtido en Juegos Finos de Cuarto, Sala, Comedor y Piezas Sueltas.
Se hacen toda clase de Muebles a gusto del cliente.
VENTAS AL CONTADO Y A PLAZOS.
SAN RAFAEL No. 127
TELEFONOS U-4490 y U-2969
HABANA

CASA ALONSO
SE COMPRAN, CAMBIAN ALQUILAN Y VENDEN MUEBLES A PLAZOS Y AL CONTADO
NEPTUNO 154.

LOYOLA
Laboratorio Dental Moderno del Doctor E. León Duany.
Se reparan dentaduras, puentes y coronas. Especialidad en las nuevas creaciones imitando lo natural.
Neptuno 157 entre Escobar y Gervasio.
Teléfono U-6548

En piel muy fina, color oscuro; el mismo en charol tacones 15/8 y 18/8.

PELETERIA Venecia GALIANO 107

"LA PALMA"
De Carvajal y Casado.
Carne, pescado y gallinas siempre frescos, rápido servicio de mensajeros al Vedado y Repartos.
Línea y 14 Telf. F-5583

M.E.C.D. 2016

La Bomba de Neptuno y Campanario y la Peletería "VERSAILLES"

Al público de la Habana

Por segunda vez en un corto espacio de tiempo, hemos sido inocentes víctimas de otro atentado terrorista, del que, como personas cultas y civilizadas, protestamos enérgicamente.

No obstante las pérdidas irreparables que estos atentados nos ocasionaron, deseamos demostrar al pueblo de La Habana y a todos nuestros clientes y amigos en general, que anhelamos sinceramente la completa tranquilidad y estabilización de esta sufrida Isla de Cuba, y por esta razón, hemos realizado el esfuerzo de reponer totalmente las vidrieras que quedaron completamente destrozadas por la fuerza expansiva de la máquina destructora, para así darle el aspecto que esta digna capital se merece como ciudad culta y civilizada.

Muchas de nuestras existencias fueron parcialmente averiadas y desde hoy las estamos liquidando a precios inverosímiles, pudiéndose obtener un par de zapatos, tanto de señoras y niños, como de caballeros, a un verdadero precio de ganga, únicamente por las razones antes expuestas. Solicitamos su visita y cooperación a nuestra obra constructiva.

Peletería
"VERSAILLES"
Neptuno esquina a Campanario

RADIO Y ELECTRICIDAD

TRASMISIONES PARA HOY

C. M. W
«LA VOZ DE LAS ANTILLAS»
590 Kilociclos

11:00 a. m.Programa vermouth.
11:45 a. m.—Canciones del Cine
12:00 m.—Música variada.
1:00 p. m.—Tribuna Radio Escolar.
4: p. m.—Orquesta de Raimundo Pla.
5. p. m.—El dúo Carmelina y Arturo.
6 p. m.—Música selecta.
7: p. m.—Hora del diario.
8:00 p. m.—Hora Múltiple. Comedia: «Disponible», original de Flores García. Programa musical por la soprano Hortensia Coalla y Santos Menéndez. Charla por Carlos Robreño.
9 p. m.—Música variada.
10 p. m.—Hora Cuba-España. Selección de números de canto. Comedia: «La Moral del Mar», en un acto. Sketch final de hora: «Mofuco y Tancredo» en comentarios de actualidad.

C. M. C.
840 Kilociclos

10:30 a. m.—Programa desde «Los Precios Fijos», orquestas y cantos populares.
6:45 p. m.—Poesías, canciones y comedias.
8:00 p. m.—Carmelina Pérez y Arturo Hernández.
1.—Junto al palma del bajío, bolero, Nacho Alemany, dúo.
2.—Rosa de pasión, vals, S. Giorno, dúo.
3.—Musmé, canción, Nicola, Arturo Hernández.
4.—Guitarra melodiosa, bambuso, S. Menéndez, dúo.
8:15 p. m.—Música selecta (Transcripción eléctrica)
8:30 p. m.—Carmelina Pérez y Arturo Hernández.
1.—Recuerdo, vals argentino, dúo.
2.—Palmeras, canción, Agustín Lara, dúo.
3.—Pompas de jabón, tango, Arturo Hernández.
4.—Como arrullo de palmas canción, E. Lecuona, dúo.
8:45 p. m.—Música variada (Transcripción eléctrica).
9:00 p. m.—Hora oficial (Observatorio Nacional)
9:01 p. m.—Carmelina Pérez y Arturo Hernández.
1.—Ronda de los enamorados, de la zarzuela La del Soto del Parral, dúo.
2.—¿Por qué, canción, J. del Moral dúo.
3.—Noche criolla, canción, A. Lara, Arturo Hernández.
4.—Arroyito, canción, Lorenzo Barcelata, dúo.
9:15 p. m.—Música popular (Transcripción eléctrica).
9:30 p. m.—Carmelina Pérez y Arturo Hernández.
1.—Silencio, bolero, Hernández, dúo.
2.—Remembranza, canción, L. Barcelata, dúo.
3.—En mi noche triste canción, E. Lecuona, Arturo Hernández.
4.—Siempre te amaré, vals argentino, dúo.
9:45 p. m.—Canciones poplares, (Transcripción eléctrica).
10:00 p. m.—Bailables.

C. M. M.
890 Kilociclos

De 12 m. a 1 p. m.—Septeto Segundo Nacional y Variedades.

C. M. C. W.
965 Kilociclos

6:00 p. m.—Concierto, bajo la dirección de las señoritas Jiménez, con la cooperación de Margarita Lecuona y otros valiosos elementos.
7:00 p. m.—Programa variado.
8:00 p. m.—Canciones (T. E.)
9:00 p. m.—Música clásica (T. E.)
10:00 p. m.—Orquesta Muñoz.
11:00 p. m.—Trovador Gómez.

C. M. C. F.
890 Kilociclos

De 7 a 8 p. m.—Noticiario del Aire, anunciador, F. M. de la Reguera.

C. M. B. C.
1270 Kilociclos

1:00 p. m.—Concierto a cargo de las Hermanas López, José Ojeda, Carlos de Uz y otros.
2:00 p. m.—Fernando Collazo y Orquesta Gris.
3:00 p. m.—Música variada (T. E.)
6:00 p. m.—Programa variado.
7:00 p. m.—Programa Español.
8:00 p. m.—Receso.
9:00 p. m.—Josefina Morrel de Pais, soprano, Estrella González, pianista y otros.

C. M. B. S.
780 Kilociclos

De 10 a 12 m.—Música variada
De 3 a 4 p. m.—Audición Informativa.
7:00 p. m.—Música variada (T. E.)
8:00 p. m.—Bailables.
9:00 p. m.—Canciones americanas, por la gentil Fay Marsh, pianista señor L. Borbolla.
9:30 p. m.—Pragrama variado.

C. M. C. R.
1365 Kilociclos

De 12 a 1.—Desde el estudio.
De 4 a 5.—Anécdotas del cine y chismes de artistas.
De 5 a 6.—Música variada.
De 9 a 10.—Trovador Félix Alemany y Dúo Sentimental; tangos, canciones, noticias y adivinanza.
De 10 a 10.12—Música bailable.

C. O. C.
6,010 Kilociclos. 49.9 Metros

4:00 p. m.—Programa «R. C. A. Victor».
8:00 p. m.—Noticias.
8:30 p. m.—Música variada.

UNION RADICAL DE MUJERES

Invita para la velada que celebrará el día 24 de febrero en la Bolsa de Trabajo, Concha número 7, Luyanó, a las ocho de la noche. En dicho acto se realizará un estudio del movimiento revolucionario del 95, interpretándose el mismo, de acuerdo con el criterio materialista de la historia.

El Comité Central.

LA ZARZUELA

Sombreros modelos de París predominando blanco a $2.00 y $3.00
— NEPTUNO Y CAMPANARIO —

Piden que sea indultado un obrero preso

Fué condenado injustamente en época de Machado. Laboró con los presos políticos en Presidio

La Habana, 21 de Febrero de 1934.
Coronel Carlos Mendieta,
Honorable Presidente de la República.
Palacio de la Presidencia.

Ciudadano Presidente: A vuestra Autoridad acudimos y de vuestra bondad interesamos, por este medio y en nombre del «Ateneo Sindicalista de la Habana», el indulto total de un obrero, de un compañero nuestro que hace nueve años, viene sufriendo prisión por un hecho que la vindicta pública sabe que no fué él el autor.

Desde 1925 el compañero José Rodríguez Villar, viene sufriendo en el Presidio Modelo de Isla de Pinos la condena de Cadena Perpetua que le impuso un tribunal que actuó bajo la presión y mandato del funesto General Machado, con el solo propósito de condenar a los Gremios Obreros en las personas de dos hombres a quienes se inculpó; pero, de quienes tenemos la convicción son inocentes.

Los compañeros José Rodríguez Villar y Julio Herrera fueron condenados como autores de la muerte del Administrador de «La Ambrosía Industrial», ocurrido el 13 de Enero del antes dicho año de 1925.

Hace unos dos años que Julio Herrera, goza de libertad en virtud de un indulto que sus familiares obtuvieron mediante influencias políticas machadistas; y José Rodríguez Villar que a más de no hacer política de partidos, fué un contrario manifiesto del régimen de Machado permanece en prisión.

El compañero José R. Villar continúa en el Presidio de Isla de Pinos ¡a pesar de haber sido, como Lemos dicho, indultado hace unos dos años el otro condenado Julio Herrera.

Es de estimar, para interesarse por José R. Villar y decretar un indulto que le de la libertad, varias concurrencias que existen en su abono.

1o. Que fué condenado siendo inocente.

2o. Que ha observado una conducta ejemplar durante 9 años que lleva en Presidio.

3o. Que ha sido José R. Villar quien, en contacto con los presos políticos que la tiranía de Machado arrojara a Isla de Pinos, más datos y antecedentes hizo conocer de los crímenes cometidos por el sanguinario Castells y sus secuaces, y

4o. Que siendo vuestro gobierno inspirado en sentimientos de piedad y propósitos de justicia, parece a todas luces justo y hacedero, decretar un indulto que conceda a José R. Villar igual gracia y libertad que la que ya disfruta desde hace cerca de dos años el otro condenado Julio Herrera.

Seguros de ser oídos y con la esperanza de conocer cuanto antes sea posible, que José R. Villar goza ya de la ansiada libertad que de vuestra autoridad, interesamos para el.

Somos de Ud. atentamente,

Por el «Ateneo Sindicalista de Cuba».

El Secretario.

ASOCIACION DE PROPIETARIOS, INDUSTRIALES Y VECINOS DE LOS BARRIOS de CERRO Y VILLANUEVA

Habana, Febrero 21 de 1934. —Señor Asociado: De orden del Sr. Presidente, tengo el gusto de citarle para la Junta General y de elecciones que de acuerdo con los artículos 69 y 76 del Reglamento se celebrará el Lunes 26 de los corrientes a las 8 p.m. en nuestro local social, Cerro 821, rogándole su puntual asistencia, pues habrá de celebrarse elecciones para la renovación de la mitad de la Directiva. —De usted Atte. R. ARANA Y MENENDEZ, Secretario Contador.

ORDEN DEL DIA: Lectura de la convocatoria. Id. del acta anterior. Id. de memoria anual. Comisión de Glosa. Elecciones. Asuntos Generales.

Crónica Habanera

EN LAS ESCUELAS PIAS

ESTRELLA VILLALOBOS

Ante el altar mayor de la preciosa capilla de las Escuelas Pías, de la calle San Rafael, contrajeron matrimonio en la noche de ayer la encantadora señorita Estrella Villalobos y Olivera y el joven Alfredo Nogueira y Herrera.

Ceremonia muy lucida, que fué presenciada por una concurrencia numerosísima.

Un precioso ramo de mano, creación exquisita de la «Casa Trías», el renombrado jardín del Vedado, lució durante el acto de sus bodas la gentil novia.

Fueron padrinos, el señor Plutarco Villalobos y la señora Amelia Olivera.

Firmaron el pliego matrimonial como testigos, por ella, el Excmo. señor Benjamín Fernández Medina, Ministro del Uruguay y los doctores Mario Pascual y Ramiro Ramírez Tomay.

Por el novio testificaron, los doctores Angel Alberto Giraudy y Gustavo Cuervo Rubio y el ingeniero Feliciano Aldereguía.

MARTHA DE CASTRO

Está hoy de días en la festividad de la fecha, una gentilísima señorita que frecuenta nuestros salones.

Es ella Martha de Castro, hija menor del doctor Raimundo de Castro Bachiller, distinguido catedrático de la Universidad Nacional y de su interesante esposa Rosa Blanca de Cárdenas.

Con motivo de sus días se verá hoy la señorita de Castro muy congratulada.

Tenga un día feliz.

VIAJEROS DISTINGUIDOS

Por la Pan American Airways salieron ayer rumbo a Miami, la señora Loló Larrea de Sarrá, bella y elegante dama de nuestra sociedad, acompañada de sus hijos el simpático matrimonio Torvald Sánchez y Esnestina Sarrá.

También embarcó con igual destino, en el mismo avión, la gentil señora Vivita Rodríguez de Pino, en unión de la señorita Sara García Tuñón.

LA GRAN FIESTA DE HOY

En el Habana Yacht Club, la aristocrática sociedad de la Playa de Marianao, tendrá efecto esta noche un gran baile de trajes que, como todas las fiestas del Yacht, resultará un grandioso acontecimiento social.

La fiesta, que comenzará a las 10 de la noche, se desarrollará en la hermosa explanada, la cual será objeto de una decoración suntuosa, de estilo veneciano, que llamará la atención por su originalidad y belleza.

Flores, plantas y atributos carnavalescos, serán combinados, con una fantástica iluminación, que convertirá aquella explanada en un lugar delicioso, por su belleza y originalidad.

Numerosas damas y caballeros asistirán vistiendo precisos trajes de fantasía.

También se han organizado algunas comparsas, dos de las cuales llegarán por la vía marítima, en los yachts de los conocidos clubmans Baldomero Fernández Valle y Julio Cadenas.

A las doce de la noche se servirá una espléndida cena, para la cual hay reservados más de setecientos cubiertos.

Se bailará desde primera hora con la inmejorable orquesta de los Hermanos Castro y el septeto Gloria Matancera.

A ruego del Comité de la Casa, llamamos la atención sobre el carácter oficial de la fiesta, por lo que solamente podrán disfrutar de la misma, los socios del Club y sus familiares.

Tema brillante para la crónica habanera, será la fiesta de hoy en la decana sociedad.

LYCEUM

La culta y progresista sociedad femenina del Vedado, celebró ayer el quinto aniversario de su fundación con una simpática fiesta, a la cual asistieron los miembros de la directiva que preside la señora Elena Mederos de González y un gran número de socios e invitados.

En cinco años de vida ha fructificado el esfuerzo de un grupo de mujeres cubanas, que han hecho del «Lyceum» un baluarte prominente de nuestra intelectualidad femenina y la casa donde encuentran calor y aliento todos nuestros valores actuales.

Conjuntamente fué inaugurada la notable exposición de objetos de arte decorativo, de la distinguida señorita Gloria González Veranes, los cuales fueron admiradísimos por todos los asistentes.

Dicha exposición permanecerá abierta varios días.

Apropósito del «Lyceum», la conferencia que en aquellos salones debía celebrar hoy, el señor Rafael Suárez Solís, titulada «Biografía de la mujer desconocida», ha sido transferida para el próximo lunes.

LA FIESTA DE LAS COMPARSAS

El próximo jueves, día primero de Marzo, se celebrará una gran fiesta en el bellísimo restaurant garden de la Coronela, Sans Souci, durante la cual se hará entrega de los premios a las comparsas que concurrieron a «La Fiesta del Mar».

Asistirán todas las comparsas con sus lindísimos trajes y cada una ocupará una mesa bellamente decorada con flores por nuestros principales jardines.

La entrada será libre y tampoco se cobrará «cover charge».

Habrá un magnífico show y otras muchas sorpresas a las que nos referiremos en próximas notas.

EN EL CLUB ATLETICO

Un simpático baile de mamarrachos celebrará esta noche el Club Atlético de Cuba en su sede de la Calle Carlos Manuel, en la Víbora, antiguos dominios del antiguo Loma Tennis.

Los bailables estarán a cargo de la orquesta de señoritas «Jazz Queen» y del Conjunto Lírico Cubano.

Dará comienzo a las nueve y media.

(Continúa en la Página Siete).

PARIS-HOTEL MONT-THABOR

(Opera) 4 rue du Mont-Thabor 4 (Place Vendome)

180 HABITACIONES CON BAÑO Y LLUVIA

En este Hotel encontrarán toda clase de facilidades por ser su

GERENCIA ESPAÑOLA

SECRETARIA DE SANIDAD Y BENEFICENCIA

†

E. P. D.

El Dr. Jorge Le-Roy y Cassá

JEFE DE DEMOGRAFIA SANITARIA NACIONAL

HA FALLECIDO

Y dispuesto su entierro para hoy viernes 23 del actual, a las cuatro de la tarde, el Secretario de Sanidad y Beneficencia que suscribe, invita a los señores Funcionarios y Empleados de esta Secretaría para que sirvan acompañar el cadáver desde la Academia de Ciencias, Cuba 84 A, hasta el Cementerio de Colón.

Habana, 23 de febrero de 1934.

DR. SANTIAGO VERDEJA,
Secretario de Sanidad y Beneficencia

†

E. P. D.

EL Rdo. Hermano Rodrigo de la Santísima Trinidad, Carmelita Descalzo.

Ha fallecido después de recibir los santos sacramentos; y dispuesto su entierro para hoy viernes a las 5 p. m. invitamos a nuestros amigos al sepelio que se verificará en el Cementerio de Colón, saliendo el cortejo fúnebre de la Iglesia de Nuestra Señora del Carmen, Infanta y Neptuno.

Las Misas de Honras serán a las 7 y 30 de hoy viernes.

PADRES CARMELITAS DESCALZOS

Se redondearon los redondos!!

CIGARROS
COMPETIDORA
REDONDOS

16 En Cajetilla

Redondos, gruesos y... ¡Competidora!

INFORMACION CATOLICA

LA BEATIFICACION DE SOR CATALINA LABOURE EN LA HABANA

Para complacer a los innumerables congregantes y devotos de la Medalla Milagrosa y también para constancia de las futuras generaciones en las páginas de este Centenario DIARIO DE LA MARINA, vamos brevemente a reseñar las fiestas religiosas habidas en la Habana en conmemoración de la beatificación de Sor Catalina Laboure, a quien la Santísima Virgen mostró la Medalla Milagrosa y escogió para que la hiciera llegar al pueblo cristiano. Estas fiestas no se pudieron publicar a su tiempo, debido a las vicisitudes por que atravesó este DIARIO, en los últimos meses del año de 1933.

En la Casa Central de las Hijas de la Caridad, sita en la Avenida de la Independencia número 259, en la Habana, se ha conmemorado de manera brillantísima la Beatificación de Sor Catalina Laboure, la feliz Hija de la Caridad, a quien la Santísima Virgen María manifestó la Medalla Milagrosa en el año de 1830, en la casa general de las Hijas de la Caridad de la calle del Basen, en París.

La Beatificó Su Santidad Pío XI, f. m. r.

En la casa central de Cuba tienen establecido el Noviciado, el Colegio «La Inmaculada», para pensionistas, Escuelas gratuitas para niñas pobres, la Visita Domiciliaria y Ropero «La Milagrosa para pobres.

En su magnífica capilla pública con proporciones de Iglesia, se celebraron solemnísimos cultos en honor de la nueva Beata, los días 29 y 30 de noviembre y 1 y 2 de diciembre.

Día 29 de noviembre.—Por la mañana, hubo misa de comunión general, a la cual asistieron 350 alumnas de las Escuelas gratuitas del Colegio «La Inmaculada», a las cuales después de esta misa, se les sirvió un desayuno extraordinario y se les regaló por el Ropero «La Milagrosa».

Doscientas alumnas del Colegio «La Inmaculada», amenizaron la misa y comunión y les sirvieron el desayuno a sus Hermanitas las alumnas de las clases gratuitas, bajo la dirección de la Directora General, la doctora Sor Concepción Crespo.

A las tres de la tarde, se cantó solemnísimo Te Deum en acción de gracias por la Beatificación de Sor Catalina Laboure, al cual asistieron las alumnas del Colegio «La Inmaculada», las de las Clases gratuitas, las Hijas de la Caridad, las Novicias las Superioras de las diversas casas de las Hijas de la Caridad, la Visitadora Sor Encarnación García Sánchez y un público numerosísimo.

Ofició el Visitador de los Padres Paúles, R. P. Antonio López Izaguirre, asistido de los Padres Chaurrondo y Maestro Juan de la Congregación de La Misión.

Cantó el Te Deum el Coro de la Inmaculada formado por más de doscientas voces.

Resultó magnífico.

Se concluyó con la veneración de la Reliquia de Sor Catalina Laboure.

Se cantó durante este bellísimo acto de veneración, el Himno a la Beata Sor Catalina Laboure.

30 de noviembre, y 1 y 2 de diciembre.—Estos tres días a las tres y media de la tarde, rezo del Santo Rosario, sermón por el R. P. Hilario Chaurrondo, C. M., Director Espiritual del Colegio, ejercicio meditado del Triduo cánticos por el Coro del Colegio, exposición, bendición y reserva del Santísimo Sacramento, veneración de la Reliquia y canto del Himno de la homenajeada Sor Catalina Laboure.

El R. P. Chaurrondo, predicó el primer día sobre la vida de Sor Catalina, desde su nacimiento hasta su ingreso como novicia, fustigando el Maltusianismo, que no solamente acarrea gravísimos males a la sociedad, sino que a los mismos padres en particular, pues la práctica de tan nefando vicio, puede privarles del hijo, báculo de su ancianidad.

En el segundo sermón se ocupó de la vida de Sor Catalina, desde su ingreso como Novicia hasta las apariciones de la Virgen María.

Condena enérgicamente a los padres, que se oponen a la vocación religiosa de sus hijos malogrando así la gloria y honor de la familia, como hubiera sucedido a la de Sor Catalina, si sus padres hubieran malogrado su vocación.

En el tercer sermón, se refirió a la vida de Sor Catalina desde las apariciones hasta su muerte, proponiéndola como modelo de obediencia y humildad a las Hijas de la Caridad.

El Padre Chaurrondo ha sido felicitadísimo por sus hermosísimos y elocuentes sermones.

En la exposición y reserva del Santísimo, ofició el M. R. P. Antonio López, asistido de los Padres Bruno García y E. Maestro-Juan, C. M.

El Padre López dió a venerar la reliquia de la Beata, los tres expresados días, después de las preces de la reserva de Su Divina Majestad.

Asistió al concurso, que anotado queda en la reseña del Te Deum.

Constituyeron estos cultos un magnífico homenaje a Sor Catalina Laboure y una gloria para las Hijas de la Caridad, las cuales en breve la verán acrecentada con las Canonizaciones de su Madre Fundadora, la Beata Luisa Marillac p la Beata Bernardita, a quien se apareció la siempre Virgen María en Lourdes.

El DIARIO DE LA MARINA felicita a las Hijas de la Caridad, y se complace en sus glorias.

CULTOS CATOLICOS PARA MAÑANA

GRANDES FIESTAS DE LOS CABALLEROS CATOLICOS DE LA HABANA

Las Uniones 27, 29, 39 y 44 de La Unión Nacional de Caballeros Católicos de Cuba, radicadas en la Habana, celebrarán los siguientes actos:

A las 8 de la mañana, misa de comunión general a la que asistirán todos los Candidatos, en la Capilla de los Padres Misioneros del Inmaculado Corazón de María, (Cerro 528, esquina a Tulipán), residencia de la Unión del Cerro.

Después de la misa desayuno en el Colegio San Vicente de Paúl. A las 4 de la tarde, solemne inauguración del Salón de Catecismo y Conferencias de la Universidad Popular de la Unión 27, en el Convento de Padres Franciscanos, Aguiar 87, con el siguiente programa:

1. Bendición del local.
2. Himno Nacional por la Banda Salesiana.
3. Palabras por el doctor Arturo Montó, Presidente de la Unión 27, de la A. C. C.
4. «Festera», a cuatro voces, por el Coro «San Francisco».
5. Discurso por el doctor Valentín Arenas, Presidente General de la A. N. de C. C.
6. «Exorietan» (E. Zubaldía), a 4 voces, por el Coro «San Francisco».
7. Recitaciones por el señor Miguel Llao, hermano de la Unión 27.
8. Intermedio por la Banda Salesiana.
9. «Matzaren or potik» (E. Zubaldía), a 4 voces, por el Coro «San Francisco».
10. Discurso por el doctor René Capistrán Garza, ex Presidente de la Juventud Católica de México.
11. «Ilun-abarra», a 4 voces, por el Coro «San Francisco».
12. Himno de los Caballeros Católicos, coreado por todos.

EN LA IGLESIA DE LA CARIDAD

La Asociación de Hijas de Nuestra Señora de la Caridad, celebrará los siguientes cultos en honor de la Patrona de Cuba:

A las 9 de la mañana, misa cantada de Ministros; sermón por el Padre Evelio Díaz; solemne procesión con la venerada imagen de la Patrona de Cuba; e imposición de medallas. Después de la función serán sorteados bonitos recordatorios entre las asociadas.

EN LA CAPILLA DE CRISTO POBRE

Hoy, viernes 23 del actual, solemne novenario a Cristo Pobre en su Capilla de Habana y Chacón, como preparación a la fiesta de Nuestra Sra. de los Dolores, con arreglo al siguiente programa:

A las 9 de la mañana, misa de comunión general. Los fieles que comulguen en la Capilla ganan indulgencia plenaria. Después de la misa exposición del Santísimo. A las 4 de la tarde, Rosario, sermón, piadoso ejercicio y reserva.

EN LA IGLESIA PARROQUIAL DEL CERRO

A las 9 de la mañana, solemne homenaje a la Patrona de Cuba, con asistencia de la Academia Champagnat, de los Hermanos Maristas, Escuela Nocturna «El Salvador» y alumnos del Catecismo.

EN SAN FRANCISCO

La Cofradía de Nuestra Señora de la Caridad, celebrará los siguientes actos religiosos:

A las 7 y media de la mañana, misa de comunión general. A las 9 de la mañana, misa solemne, sermón y procesión.

EN LA IGLESIA DE LA MERCED

A las 8 y media de la mañana, misa cantada y plática a Nuestra Señora de la Merced, por su Muy Ilustre Esclavitud.

Se ruega la asistencia a los cofrades.

EN LA IGLESIA DE REINA

A las 8 y media de la mañana, comunión general, misa cantada, sermón y bendición con el Santísimo Sacramento por la Congregación del Purísimo Corazón de María. Después de esta función la junta en el lugar de costumbre.

EN LA IGLESIA DEL PILAR

El Jubileo Circular.

La misa del Sacramento a las 8 y media de la mañana.

La reserva a las 5 de la tarde.

DIA FESTIVO NACIONAL

Mañana es día festivo nacional.

No hay obligación de oír misa, pero todos debemos concurrir en este día a orar al Señor, por la felicidad moral y material de la Patria, para que reine la paz y la abundancia.

GABRIEL BLANCO.

ASOCIACION DE NTRA. SRA. DEL SAGRADO CURAZON

PARROQUIA DE LA CARIDAD

Mañana sábado 24 a las 8 y media Misa cantada. Se ruega la asistencia de todos los asociados. R

¿PIERDE PESO? ¿ESTA DEBIL?

En ambos casos el organismo abre camino a la anemia y aun a la temible tuberculosis. ¡No se oculte el peligro! Recurra en seguida a la Emulsión de Scott del más puro aceite de hígado de bacalao legítimo de Noruega.

Sus notables cualidades alimenticias dan fortaleza al cuerpo, enriquecen la sangre, fortifican los nervios.

Restaura íntegra la vitalidad.

Rechace toda imitación. Acepte sólo la

EMULSION DE SCOTT

Exija siempre esta marca

RICA EN VITAMINAS

Municipio de la Habana

SECRETARIA DE LA ADMINISTRACION

CONVOCATORIA

Dispuesto por el señor Alcalde, que el día 5 del próximo mes de Marzo, a las 3-30 p. m. tenga efecto en el Despacho de esta Secretaría, la subasta para el suministro de IMPRESOS y EFECTOS DE ESCRITORIOS, necesarios a las Dependencias Municipales, durante el tiempo que resta del actual Ejercicio de 1933 a 1934; de su orden se convocan licitadores para que en dicho día y hora concurran con sus proposiciones.

En esta Secretaría se facilitarán a los interesados en los días y horas hábiles los Pliegos de Condiciones y cuantos informes estimen necesarios al objeto de la subasta.

Lo que se hace público para general conocimiento.

La Habana, Febrero 20 de 1934.

Domingo MACIAS, Secretario de la Administración Municipal.

PARA COMBATIR PERMANENTEMENTE EL ESTREÑIMIENTO

He aquí un laxativo que usted puede tomar toda la vida—todas las noches si necesario—sin temor de malos resultados. La fórmula es del médico inglés Benjamín Brandreth. Seis ingredientes *vegetales* provenientes de seis diferentes países, contribuyen a la perfección de este remedio.

Las píldoras de Brandreth están hechas para aquellos que desean continuar sus ocupaciones normalmente —y bien—sin arriesgar malos efectos;—no para quienes buscan una acción rápida y violenta. Como las píldoras de Brandreth obran solamente sobre el intestino grueso, no interrumpen ni descomponen la digestión. Su acción es lenta y no irrita: pero es completa. Recuerde que son píldoras *puramente vegetales*: tan naturales como muchos alimentos.

Tan favorablemente han sido acogidas las píldoras de Brandreth, que hoy son las preferidas en 70 países. Millones las usan a entera satisfacción.

Líbrese de la esclavitud de catárticos y purgantes. Ponga las Píldoras de Brandreth a la prueba por dos semanas y vea los resultados.

Las Píldoras de Brandreth pueden obtenerse en casi todas las farmacias del mundo. No acepte substitutos. Insista en Brandreth.

En la casa de Averhoff habrá una zona fiscal

De un momento a otro comenzará el Gobierno a incautarse de las propiedades que pertenecían a los más destacados miembros del Gobierno de Machado.

Por de pronto se instalará en la antigua casa del doctor Octavio Averhoff, ex Secretario de Hacienda en el Gabinete del ex Dictador, la Zona Fiscal del Centro que actualmente funciona en la calle de Animas entre Gervasio y Belascoaín.

La casa del doctor Averhoff está ocupada ahora por más de trescientos indigentes.

FALLECIO EL HERMANO REVERENDO RODRIGO, CARMELITA DESCALZO

Con honda pena consignamos la triste nueva de haber fallecido a los 84 años de edad, después de una corta dolencia, el Hermano, Reverendo Rodrigo de la Santísima Trinidad, de los Carmelitas Descalzos.

Era el desaparecido muy estimado por sus bondades y sus altísimas virtudes cristianas.

La Misa de Honras en sufragio del alma del Hermano Rodrigo se verificará hoy a las siete de la mañana en la Iglesia del Carmen, sita en Infanta y Neptuno, de donde saldrá el cortejo fúnebre a las cinco de la tarde.

Reciba la Comunidad de los Carmelitas nuestra sentida condolencia y Dios acoja en su seno al bondadoso hermanito.

Paz a sus restos.

HURTO A UNA TURISTA

La señorita americana Anna K. Simonds, pasajera del vapor «Munargo», dió cuenta a la policía del Puerto, que de su camarote le habían sustraído prendas de oro y brillantes, que aprecia en la suma de 800 pesos.

En la SOLUCIÓN PAUTAUBERGE hallaréis una creosota pura de haya, que bajo esta forma no cansa nunca el estómago, y que, asociada al fosfato de cal, constituye el mejor remedio en las enfermedades de los bronquios.

L. Pautauberge, París y todas farmacias

M.E.C.D. 2016

ESCENARIO Y PANTALLA

«ENCANTO»: «FUEROS HUMANOS»

Franz Borzage—ya lo hemos dicho otra vez—es el cineturgo de la visión poética. Busca los hombres humildes y los paisajes humildes y los exalta con un fervoroso don lírico.

Lo poemático en Borzage no estriba sólo en los tipos y en las fábulas de sus producciones, sino en la manera de componerlas y realizarlas. Un ángulo de choza o de hogar modesto, un retal de cielo, un camino, un pedazo de campo: todo aparece poetizado en películas de este «regisseur» sencillo e íntimo.

Con frecuencia prefiere Borzage alegir dos vidas, una de hombre y otra de mujer, sujetarlas a un mismo destino, envolverlas en la misma trama y devanar ante los ojos del espectador las peripecias tenues e importantes de su común andanza. Tal el caso de fina película estrenada ayer en el «Encanto». Se trata de dos vidas humildísimas. Dos vidas al margen de la vida. Una niña ingenua y un vagabundo. Ella lava en el río y le conoce a él cuando se disponía a purificarse a sí misma de un modo total, absoluto, arrojándose a la linfa riente. El, en funciones de hombre-anuncio, la salva para el amor y para el dolor.

Se anudan ambas vidas. No importa que él, espíritu inquieto, errabundo, quiera desatar los lazos. El destinos, bajo la forma de criatura viva, sella definitivamente su unión. Y hasta la legaliza para que la moral se salve.

Pero no está en la anécdota la gracia poética de este «film». Está en los detalles felices con que el director traza gráficamente el carácter de cada personaje y muy especialmente los de él y ella. Está en el ritmo de la acción, en la selección de los escenarios, en la calidad poemática de la fotografía. Está, en suma, en ese lujo de imponderables que acusan la presencia de un cineasta de talento incomún.

Los principales intérpretes de **Fueros Humanos**, son Loretta Youny, muy bien elegida para el tipo de campesina ingenua que encarna, y Spencer Tracy, actor cuya rudeza de aspecto y de maneras encaja admirablemente con el papel del protagonista.

La película se repite.

Francisco ICHASO.

NOTAS

KAY FRANCIS Y EDWARD ROBINSON EN EL «CAMPOAMOR»

Hoy se presentan por primera vez unidos Kay Francis y Edward G. Robinson en el drama de la Warner titulado «Pasiones Gigantes», que es lo que todo el mundo pudiera esperar cuando un hombre como Robinson se lanza a la conquista de una mujer como ella; vehemencia, apasionada voluptuosidad, irrefrenables anhelos, ansias irresistibles y la culminación de un tempestuoso sentir de un derroche de ternura. Genevieve de Tobin, que también actúa, ha sido una verdadera sorpresa en su papel, pues su belleza delicada y su arte espléndido motivan que su rol de la esposa de Robinson haya alcanzado proporciones gigantescas por el acierto con que ella ha sabido dar a cada instante un algo de su sentir hondo.

«Pasiones Gigantes» es un drama sentimental para los amantes de las películas realmente valiosas, una creación que gustará a todos los públicos, un tributo al amor sincero de un hombre y a la valerosa actitud de una mujer. Kay Francis, tal vez la mujer más elegante de Hollywood y Edward G. Robinson, uno de los más eminentes actores resultan dos colosos en «Pasiones Gigantes», un nuevo éxito de la Warner.

Mañana por ser día festivo, se exhibirá también en la matinée, acompañada de muchas comedias y de la bella cinta «La Rubianca», de Joan Blondell y Chester Morris.

También mañana a primera hora, llegará a la Habana, Bohr, el simpático artista, quien hará una sola presentación en este teatro, el próximo martes, con el estreno de «Polvorilla», de Jean Harlow y Franchot Tone.

«NACIONAL»: «NO SOY UN ANGEL» CON MAE WEST

Son las de hoy y de mañana las últimas exhibiciones en el teatro «Nacional» de la magnífica producción de Mae West que lleva por título «No soy un ángel». Como es sabido, la Habana toda comenta la actuación de la extravagante actriz en esta película, actuación ésta que no puede ser comparada, con la de ninguna otra artista, debido a que ella constituye una característica especial y un sello de distinción extraordinario. «No soy un ángel», por otro lado, señala uno de los más grandes éxitos del cinema, porque su realización es superior, su interpretación sencillamente notable y el asunto uno de los más valiosos que se nos han ofrecido.

Encaja admirablemente en las facultades de Mae West el papel que interpreta en «No soy un ángel» y es, acaso, por eso, por lo que se manifiesta en toda ella con una naturalidad realmente asombrosa. Con ella alcanza señalado éxito Cary Grant, el magnífico actor, tan admirado de nuestro público.

El domingo será ofrecido el estreno en Cuba de la monumental obra «India Habla», película realizada en el corazón de aquel país por Richard Halliburton, el mismo que hizo posible el gran éxito de «Africa Habla». En esta producción de aventuras que ahora nos brinda Halliburton, el espectador asiste a los más raros y fantásticos actos, a todo eso que hasta ahora ha sido un verdadero enigma para la civilización.

«India Habla» es un espectáculo pleno de maravillas, que mucho ha de agradar a nuestro público.

FUNCION EXTRAORDINARIA ESTA NOCHE EN EL «MARTI»

Esta noche tendrá efecto en el «Martí» una gran función extraordinaria organizada en honor de la Convención Farmacéutica de Cuba, velada que, por su índole constituirá un acto social de trascendental importancia que, seguramente, se verá prestigiado por nuestras principales familias.

El programa se cubre con «El diablo suelto», original de Julito Díaz, el donoso autor que una vez más ha dado pruebas de su clarísimo talento y su gracia infinita, y con la reposición de «La hija del sol», la obra de gran espectáculo cuyo libro se debe a José Sánchez Arcilla y Agustín Rodríguez y para la que escribió inspiradísima partitura el maestro Gonzalo Roig.

Para esta gran función, que es corrida rigen precios a base de 50 centavos luneta.

Mañana habrá tanda elegante en el «Martí», con selecto programa.

Y para el martes el beneficio de Miguel de Grandy, el popularísimo tenor del «Martí» cubriéndose el programa con la reposición de «Cecilia Valdés», la obra cumbre del género cubano y el estreno de «Carlos III», debida al ingenio de Carlos Robreño y con música del maestro Rodrigo Prats.

«EL AMIGO TEDDY» MAÑANA EN EL «PRINCIPAL»

Una nueva gentileza de Vilches para el público habanero. Atendiendo a las circunstancias económicas el ilustre actor ha determinado rebajar los precios. En el «Principal de la Comedia» se representará mañana—en la matinée de las 3 y en la función de las 9—«El amigo Teddy», la más perfecta y cabal de las creaciones de Vilchel, al precio de $0.50 la luneta y $0.30 la butaca.

El bello gesto del gran comediante habrá de ser unánimemente celebrado. Gracias a su generosidad nadie quedará sin ver «El amigo Teddy», que ha de ser llevada a escena con todo el arte, la precisión y la pulcritud peculiares de Vilches.

Muy pocos días de actuación le quedan a Vilches en la Habana. El gran actor prepara sus bartulos, pues le solicitan de España importantes contratos.

«FUEROS HUMANOS» EN EL «ENCANTO»

Hoy la magnífica producción Columbia «Fueros humanos», producida por el más eminente de los directores Frank Borzage con el concurso de Loretta Young, Spencer Tracy, Glenda Farrell, Walter Connolly y Dickie Moore. Esta producción ofrece el relato sentido de lo que fué la vida de dos seres que pasaban por el mundo sin tener nada de lo que en general factores que propician la felicidad, carecían de hogar, de amigos, de dinero, de placeres, pero, a su paso encontraron el amor que llenó sus vidas de todas las venturas y les mostró el camino de una eterna felicidad que ni la frivolidad ni las materialidades pueden nunca ofrecer.

«Fueros humanos» se repite mañana y por ser día festivo irá en la matinée, acompañada de la variedad «El sexo débil», el cartón «Locuras de amor» y la interesante producción «La reconquista de un amor» con Ann Harding y William Powell.

El domingo por la mañana, tanda infantil, con cartones graciosísimos y comedias, entre ellas una de el gordo y el flaco.

El lunes «El rastro invisible» con George Brent, Margaret Lindsay y Eugene Pallette, y para el sábado 3 y domingo 4, grandioso pre-estreno de «Bataclán», revista de la Warner que supera en mucho a todo lo que hemos visto hasta ahora en este género de espectáculo.

Se modificará el sistema para la elección de los delegados al Consejo de Estado de la Nación

Se propondrán listas de diez o doce nombres para escoger entre ellos el Consejero

Aun no se ha resuelto nada oficialmente respecto a la manera en que se ha de efectuar el nombramiento de los miembros del Consejo de Estado. La forma en cuestión está siendo objeto de un estudio por parte del Coronel Mendieta y sus colaboradores, los secretarios del Despacho. Parece, sin embargo, que se ha desechado el procedimiento de elevar ternas, para que de entre ellas se escoja, proyectándose en su lugar el envío de listas de nombres, seleccionados libremente en Asamblea General por cada uno de los sectores u organismos que han de tener representación en el mismo, listas que tendrán no menos de doce nombres, inscribiéndose al margen de cada uno de ellos el número de votos obtenidos.

Con ese procedimiento, aseguran los enterados, se logrará la automática selección de los grupos que no tienen cantidad apreciable de afiliados, siendo muy probable, asimismo, que otros sectores no logren el número de representantes a que aspiran. Se trata pues, con esa nueva forma, de dar representación proporcional a cada sector u asociación que ha de figurar en el Consejo.

Así, por ejemplo, la Asociación de Repórters, cuyo personal está integrado por individuos capaces y de fuerza en la opinión pública, se asegura que tendrá tres representantes, por lo menos.

EL CAPITAN MORENO A GOBERNACION

El capitán Moreno, que se encontraba al frente de la Jefatura del Material en la Policía Nacional, pasó ayer a ocupar la ayudantía del Secretario de Gobernación, siendo sustituido por el capitán Soler, íntegro y probo oficial de dicha Institución.

Guanabacoa al Día

RESURGIMIENTO DEL CASINO ESPAÑOL

Hasta nosotros llegan halagüeñas y plausibles noticias de que por entusiastas y prestigiosas personas de la colonia hispana en esta localidad, se está laborando de manera activa y eficaz con el fin de levantar de su postración y lánguida vida, al Casino Español de esta villa, legendaria y magnífica institución social que durante muchos años fuese orgullo y prestigio de los españoles aquí residentes y de la sociedad distinguida de Guanabacoa.

Sabemos que el distinguido caballero señor Francisco Vila, comerciante establecido en esta población y persona que goza de grandes simpatías y sincera estimación en el seno de esta villa, ha tomado con verdadero calor y determinación la brillante idea de hacer renacer en el Casino Español los días esplendorosos y llenos de amenidad a que en otros tiempos, no muy lejanos, nos tenía acostumbrados, con los lucidos y brillantes actos sociales, culturales y deportivos que con frecuencia celebraba y que reunía en aquellos viejos salones, lo más granado de esta sociedad.

Sabemos también que la nueva Directiva que habrá de hacerse cargo de la conducción del Casino por la florida senda de su engrandecimiento y prosperidad, estará presidida sin duda alguna por el citado señor Vila e introducirá extraordinarias innovaciones en su desenvolvimiento social, tales como ofrecer las distintas secciones a señoritas, para que éstas sean las que determinen y organicen las fiestas y cuantos actos lleve a cabo la querida casa de los españoles residentes en esta población.

Damitas tan lindas y estimadas como «Martica» López, «Elenita» Morado, «Rosita» Cabo, «Teresita» Herrera, Olga Rodríguez, y tantas otras que en estos momentos no recordamos, están dispuestas a cooperar con sus valiosos concursos a llevar nuevamente al Casino Español la alegría y el bullicio.

Esta noticia estamos seguros que habrá de ser acogida con satisfacción y regocijo por cuantos desean que Guanabacoa reconquiste sus indiscutibles fueros de población social y culta

Prometemos más detalles de esta excelente iniciativa, así como dar a conocer los nombres de los caballeros que han tomado con empeño llevarla a la realidad.

ONOMASTICO

En la festividad del día de hoy celebra su onomástico la linda e inteligente señorita Martica López y González; damita que cuenta con una interminable legión de admiradores y grandes simpatías en esta sociedad, cuyos salones elegantes siempre han sido animados, desde que era casi una bebita, con su arte declamatorio y coreográfico, que le conquistó el bien ganado título de «Pequeña Gran Artista».

Hasta ella llegue en este día, nuestra felicitación más sincera, con los votos que hacemos por que en breve pueda realizar sus más gratas ilusiones.

RESTABLECIDA

Hállase restablecida de la dolencia que hubo de padecer durante varios días, la gentil señora Amparo Febre de Bacot, esposa del estimado Ingeniero señor Oscar Bacot.

La asistió durante el período de la enfermedad, el reputado galeno doctor Gabriel Cubría Puig, sabio e insustituible Director del Hospital Civil de esta villa.

Mucho nos satisface poder consignar tan grata noticia.

EN LA IGLESIA PARROQUIAL

Esta noche a las siete y media se celebrará en la iglesia parroquial salve solemne en honor de Nuestra Señora de la Caridad del Cobre, Patrona y Tutelar de Cuba.

Mañana, a las siete y media de la mañana tendrá lugar misa de comunión general para las numerosas asociadas de la Asociación de la Caridad; a las nueve de la misma, misa cantada de ministros, ocupando la Sagrada Cátedra del Espíritu Santo, el ilustre orador religioso y sacerdote cubano lleno de virtudes, Rdo. Fray Antonio Melo, perteneciente a la comunidad franciscana, a las tres de la tarde será solemnemente bautizado por el Cura Parroco Fray Tomás de Soloeta, el niño que prohija este año la indicada asociación de la Caridad, y a las siete y media, después de los ejercicios propios del día, habrá procesión de la pequeña imagen de la Virgen de la Caridad, por el interior del templo.

La parte musical estará a cargo del celebrado Coro de la Caridad, integrado por bellas señoritas de esta localidad.

Lucidísimos quedarán dichos cultos católicos.

TEATRO CARRAL

Magnífica es la función de películas que esta noche se va a celebrar en el teatro «Carral», para la que se ha confeccionado un atrayente programa colmado de amenidad y arte.

Estreno de la monumental joya «Casa Internacional», interpretada por Sari Maritza y Stuart Erwin.

Proyección de «El milagro de la fe», una film muy emocionante y llena de bellas escenas, en la que mucho se lucen las estrellas que en ella toman parte; cubriéndose la totalidad del programa, con una revista y una variedad.

Mañana por ser día de fiesta nacional habrá dos funciones: por la tarde y por la noche.

AGRADECEMOS LA GENTILEZA

Hemos recibido una gentil y muy afectuosa carta suscrita por los distinguidos jóvenes doctor Rufo López Fresquet y señor Eloy Norman Requejo, cultos y entusiastas directores de la revista radiofónica «Guanabacoa en el aire», que todos los domingos se radia por la Estación C. M. Q. de 11 y media a 12 y media p. m., en la que con frases galanes y llenas de sinceridad, nos agradecen los elogios que por esta sección de «Guanabacoa al día», les hemos dedicado por su plausible esfuerzo de crear ese medio modernísimo y eficaz, de dar a conocer nuestra amada villa de las lomas.

Gracias por tal delicadeza, estimados amigos y que cada día obtengan nuevos lauros con «Guanabacoa en el aire».

DE INTERES AL MAGISTERIO LOCAL

Nuestro afectuoso y estimado amigo y compañero el joven Luis de Castro, Secretario Provisional de la Junta de Educación de este Distrito Escolar, nos pide hagamos saber lo siguiente:

Por acuerdo de la Junta de Educación de este Distrito, en la última sesión celebrada, se ha determinado llevar a cabo un sorteo para la Reglamentación de las Sustituciones del Distrito, el cual tendrá lugar el próximo día veinticinco (25) del actual, en el local de la propia Junta, calle de Máximo Gómez número 68.

Por no indicársenos la hora, no la consignamos.

Queda complacido el activo funcionario y amigo.

Oscar de la Cruz MUÑOZ.

UN LECHERO PROTESTA DE UNA ESTAFA QUE SUFRIO DENTRO DEL JUZGADO

Felipe Rocha, acusado de adulterar la leche cruda que expende, nos envía una carta diciendo que por ese delito se le impuso la pena de multa de $50.00 y que hallándose en el Juzgado donde debió hacerla efectiva se le acercó un individuo que fingiéndose Jefe de la Policía de Marianao le exigió $26.40 para arreglar el asunto, cosa que no hizo. Por esta razón a más de la cantidad entregada a un timador tendrá que abonar los $50.00 de la multa, para evitarse la prisión.

Protesta el lechero Rocha de la estafa de que ha sido objeto por personas que operan en el mismo recinto de la Justicia.

CANCELA LAS AUDIENCIAS EL SRIO. DE LAS FINANZAS

El Secretario de Hacienda, abrumado por la intensa labor que pesa sobre él, muchos de cuyos asuntos tiene pendientes de resolución, ha dispuesto en el día de ayer cancelar todas las audiencias que había concedido para estos días y dedicarse de lleno a los asuntos administrativos.

Por lo tanto, el doctor J. Martínez Sáenz, ruega por nuestro medio a sus amigos, y al público que había solicitado y obtenido audiencia, que lo disculpen en estos días. Las audiencias las reanudará en los primeros días del entrante mes de Marzo.

DEFUNCIONES

HASTA LAS 4 P. M.

Onelia Díaz Díaz, blanca, 2 años, Picota 78, Gastro Enteritis; Carlos Ferre y Ruiz, blanco 26 años, J. María 11, Suicidio por colgamiento; Sarah Lokomowitz, blanca, 31 años, Corrales y Economía, Endocarditis; Araceli Mirta de Juan Núñez, blanca, 18 años, 10 de Oct. 395, Ingestión por subst. desconocida; Andrea María Bao y Enríquez, blanca 41 años, Aguila 273, Bronquitis crónica; Sebastián Torriente, negro, 52 años, Perseverancia 57, Angina de pecho; Felipe C. Bonavides, mestizo, 60 años, Basarrate 28, Cáncer del hígado; Rosaura Zarrasole Torres, negra, 28 años, Aguila 246, Miocarditis; Roberto Ernesto C. Ruiztarf, blanco, 39 años, H. Mercedes, Insuf. aortica; Amado Ernesto de Jesús González, mestizo, 17 meses, San Lázaro 9, Gastro Enteritis; Leopoldina Valdés Valdés, blanca, 87 años, Monasterio 2, Mal del Bright; José Antonio Couset, blanco, 43 años, Aguila 19, Grippe; Ursula Rodríguez, blanca, 69 años, Lealtad 234, Enteritis crónica; Gustavo Cape y Aponte, blanco, 50 años, Carlos Tercero 16, Tub. pulmonar; Enrique Delmonte y García, blanco 54 años, Calzada y A, Cáncer del píloro; José Angel Sánchez, blanco 67 años, H. Mercedes, Estrechez de la uretra; María Rosa Virginia, blanca 4 meses, H. Mercedes, Pielitis; José Villaverde y Rodríguez, negro, 60 años, H. Mercedes, Pielonefritis; Indalecio Díaz Díaz, blanco, 16 años, H. Universitario, Bronquitis; Dolores Martínez, blanca, 56 años, H. Universitario, Angina de pecho; Justo Martínez, blanco, 97 años, H. Universitario, Ulcera varicosa; Diego Enríquez, negro, 60 años, H. Universitario, Enteritis; Alejandro Sotolongo, negro 75 años, H. Universitario, Afecciones de la vejiga; Gonzalo Remedios Rodríguez, blanco, 28 años, H. Universitario, Fegmón difuso; Juan Plenetes y Bonet, blanco, 28 años, H. Universitario, Asma; Bárbara Mañuso Mena, mestiza, 42 años, H. Universitario, Tumor abdominal; Antonio Sánchez Berguez, blanco, 56 años, H. Universitario, Asistolia; Norma Peregrino Acosta, blanca, 5 meses, H. Universitario, Meningitis tuberculosa; Alejandrina Martínez, negra, 28 años, H. Universitario, Placenta previa; Adelaida del Valle y Menéndez, blanca, 2 meses, Antilla s|n, Bronconeumonía; Antonio Li, asiático, 20 años, H. C. García, Tétano; Mario Font, asiático, 38 años, San Anastesio 48, Miocarditis; Jacinto Laza Cuesta, mestizo, 65 años, Aguila 116, Arterio esclerosis; Francisca D. Pascuarella, blanca, 34 años, Cerro 659, Apoplegía; Emilio Báez y Franch, blanco, 7 años, C. S. de J. del Monte, Traumatismo por aplastamiento; Cristina Pila Aldama, negra, 26 años, P. Cerrada 2, Quemaduras; Juan González Rodríguez, blanco, 52 años, San Benigno 10, Bronquitis; Pedro Tamayo Lastre, blanco, 58 años, Marqués González 5, Bronconeumonía; Carlos Liris, blanco, 38 años, S. José 126, Nefritis crónica; Ana Ruperta Ortiz, mestiza, 70 años, S. Teresa 3, Arterio esclerosis; Sergio Caldas López, blanco, 3 meses, Estévez 89, Gastro enteritis.

¿TOSE?
ALQUITRAN Legítimo de
PINO por SARRÁ

GACETILLAS

TRADICIONALES DE TACON, EL DOMINGO

Es el segundo baile carnavalesco, que se ofrece este año en la regia sala del gran teatro «Nacional», heredero de aquellos famosos y tradicionales bailes de «Tacón» que pasarán a la Historia como adalides de la locura en que la juventud se entrega a todos los excesos y la ancianidad olvida el peso de los años para revivir con la careta puesta las alegrías que se fueron.

Serán cuatro magníficas orquestas las que amenicen el baile del domingo, Corbacho y Zerquera, Jazz Band Hermanos Castro y Septeto «Nacional». Los precios, han sido modificados para estos bailes. Caballeros un peso, damas cincuenta centavos.

FAUSTO.—«MALA A PESAR SUYO»

Se exhibe hoy, por última vez en todos los turnos, el bellísimo drama «Mala a pesar suyo», que filman magistralmente Claudette Colbert y Ricardo Cortez. En el programa está también la originalísima comedia «Diplomaniáticos» que no es una grandiosa película, pero que si tiene deseos de reir, de divertirse, de arrojar el fardo de las preocupaciones por una hora siquiera, nada puede buscar que mejor le sirva. «Diplomaniáticos» es una super-comedia R. K. O. Radio. Además, está en el programa, un Noticiero y un Cartón. Precios, 20 centavos luneta y preferencia asta las seis y media, y 30 centavos luneta y preferencia, después de las seis y media.

Mañana, por la festividad patria y pasado mañana por ser domingo, habrá en «Fausto» dos grandiosas matinées de una y media a cinco.

NEPTUNO.—«EL PODER Y LA GLORIA»

Ultimas exhibiciones en los turnos de 2 y media 5 y media y 9 y media, de «El poder y la gloria» película notable que la empresa Fox recomienda que se vea desde su principio para poder apreciar sus méritos en «El poder y la gloria» intervienen Collen Moore y Spencer Tracy, además se exhibe «Así es Broadway» por Ricardo Cortez y Joan Blondell, 20 cts. entrando antes de las 6 y media y 30 cts. después.

Mañana grandiosa matinée con motivo de la festividad del 24 de Febrero, «El Club de media noche» Clive Brook «Alegría estudiantil», un cartón de Betty Boop, una gran comedia, y una variedad musical.

El domingo «Mala a pesar suyo» y «Los Diplomaniáticos».

RIALTO.—«ENRIQUE VIII Y SUS SEIS MUJERES»

Grande ha sido el éxito de esta bella producción «Enrique VIII y sus seis mujeres» por tal motivo la Empresa ha decidido exhibirla hoy y mañana, con «El teniente de Navío» película en la que coopera toda la Marina Inglesa y el Cartón del Ratón Mikito «Construyendo un Edificio» y la Revista Fox Semanal.

Precios: 20 cent. luneta y preferencia a todas horas.

Mañana: Matinée a la una con los mismos precios y igual programa.

Domingo: Grandiosa matinée con «Gloria y hambre» «La mujer sin alma», episodio 12, comedia y cartón, y revista Fox.

Día 2: «Melodía prohibida» de Mojica.

Pronto «La bailarina» de Joan Crawford.

RIVIERA.—«MARIDO Y COMPAÑIA»

En las tandas de las 5.15 y 9.45 se estrena la producción de Bobert Montgomery y Helen Hayes que se titula «Marido y Compañía» revista y comedia. A las 8.15 «A caza de Accidentes por Lee Tracy.

Mañana sábado matinée a la 1.30 «Marido y Compañía» por Robert Montgomery «A toda velocidad» por William Haines «Concurso de Belleza» por Charles Chase, revista y variedad. A las 5.15 y 9.45 «Marido y Compañía» y a las 8.15 «Farsa contra farsa» por Ralph Morgan.

El domingo estreno «El poder y la gloria» por Spencer Tracy. El día 27 y 28 «Los desaparecidos» por Bette Davis.

Del 1 al 3 «Prisioneros de guerra» por Leslie Howard.

PRADO.—«LA BAILARINA»

Sigue triunfando en el teatro «Prado» la preciosa foto-opereta «La bailarina» en la que encuentra usted, lujo, arte, belleza y música y el atractivo de ver juntos nuevamente en una misma obra a dos valiosos artistas como Joan Crawford y Clark Gable. «La bailarina» ocupará hoy de nuevo los turnos preferentes de 3:30, 6:30 y 9:30. Completa el programa la interesante producción «Peggy de mi corazón» por Marion Davies, que se exhibirá a las 2:15, 4:45 y 8:30 «Por una mujer» comedia y un Metrotone.

Mañana: dos grandes matinées con «La bailarina» y «una noche en el Cairo» y el domingo, estreno en Cuba de la atractiva e interesante producción «Un drama en Autobus».

Mayores veinte centavos hasta las seis y media y treinta centavos después de esa hora. Niños a todas horas quince centavos.

TRIANON.—«MALA A PESAR SUYO»

En la tanda de la 4: Tallulah, Bankhead en la bonita cinta «La marca de fuego» gráfico de la Paramunt, muñequitos y la valiosa producción de Claudette Colbert, titulada «Mala a pesar suyo».

A las 8.30 «La marca de fuego»

En la de 9.45 «Mala a pesar suyo»

Mañana, en la matinée de una y media: «Mala a pesar suyo» por Claudette Colbert, revista, muñequitos, comedia y «Las Chicas de Broadway» por Joel Mc Crea y Kay Francis.

Para el domingo se anuncia el estreno de la grandiosa película de Joan Crawford, titulada «La bailarina».

REGINA.—«ENRIQUE VIII Y SUS SEIS MUJERES»

Dos estrenos forman el programa presentado por los Artistas Unidos «Enrique VIII y sus seis mujeres» el éxito más grande que se rcuerda en el Cine por Charles Laughton y «El Teniente de Navío» con la cooperación de toda la Marina Inglesa y Ann Eagle. Además el cartón de Mikito titulado «Construyendo un Edificio» y Revistas. Precios: 15 centavos mayores hasta las 6 y media y 20 después.

Mañana. Matinée a la una y precios populares, con las mismas películas de hoy.

Domingo. En matinée «Gloria y Hambre» y «La mujer sin alma» episodio, comedia y cartón.

Día 2 «Melodía prohibida» de José Mojica.

MODERNO.—«GLORIA Y HAMBRE»

Continúa la exhibición de la colosal producción que tanto éxito alcanzó en el teatro de estreno, «Gloria y hambre» por Richard Barthelmess, Loretta Young, «La mujer sin alma» Ruth Chatterton, una comedia y un cartón, luneta hasta las 6 y 30, 15 centavos, después 20 centavos, niños a todas horas, 10 centavos. Mañana, fiesta nacional gran matinée de 1 a 5 «Gloria y hambre» «La mujer sin alma» «La banda municipal» «Memorias de un billete de banco» «Fantasías de Harward», «Relámpago deportivo».

WILSON.—«LO ETERNO»

Función corrida de 1 y media a 6 y de 6 a 11 y media, 10 centavos. «A todas horas»

En matinée y noche los asuntos cortos «Detectives debutantes» comedia y «Alfilerazos» cartón, «Lo eterno» magistral producción por Genevieve Tobin, y John Boles; y «El idilio de un rebelde» sensacional film por Vilma Banky, y Víctor Varconi.

A las 5 p. m. «Lo eterno» y «El idilio de un rebelde»

Mañana, Fiesta Nacional. «El Diluvio» Peggy Shanon y Louis Wilson; y «Las Explotadoras de 1933; magistral revista musical.

BELGICA.—«ROJO AMANECER»

Grandioso resulta la selección hecha para hoy en Bélgica por su empresa, pues pasarán por la pantalla del mismo dos interesantes producciones de gran cartel que son: «Rojo Amanecer» por Douglas Fairbanks hijo, y la deliciosa estrella Nancy Carroll y la otra es tan interesante como sublime con el título de «Ladrón de honras» por James Caagney y Alice White. Los precios son bien populares para hoy de cinco centavos luneta, damas y niños. Para mañana, fiesta de la patria «El cantar de los cantares» con otras atracciones más.

VERDUN.—«UNA NOCHE DE HORROR»

Al precio de 10 centavos todos en matinée a las 2 y cuarto de la tarde y a la noche a las 8 cuarto se estrena «Una noche de horror» la magistral film por Bela Lugosi y Sally Blanc y exhibiremos también la preciosa cinta por Charles Bicford y Helen Candler «La calle de la vanidad». Además revista, cartón etc.

Mañana: «Lo eterno» John Boles y «El cantar de los cantares» Marlene Dietrich.

FLORENCIA.—«CONSPIRACION»

Extraordinario y suntuoso el programa que hoy se exhibe en este popular cine de San Lázaro y Espada, equipado con el magnífico aparato «Western Electric» Tandas de las 2 a las 5 y noche a las 8.30 con Revista y Comedia. Soberbia superjoya de valor incalculable «Conspiración» por William Powell. Suntuosa lujosa revista musical «Las Explotadoras de 1933» por un conjunto de artistas. Hasta las 6.30 mayores 15 cts. después 20 centavos niños a todas horas 10 centavos. Mañana fiesta nacional con matinée a la una, «Enrique VIII y sus seis mujeres» «Yes, Yes, Mr. Brown»; cartón en colores «Los tres cochinitos».

INGLATERRA.—«AQUELLA NOCHE»

Función corrida de 1 y media a 6 y de 6 a 11 y media, 10 centavos. «A todas horas»

En matinée y noche los saúntos cortos «Un trago amargo» comedia; el cartón «El debut de Mickey» y las producciones, «¡Aquella noche!» o «La mujer espía» atracción especial por Constance Bennett y Gilbert Roland; y «Diablos con suerte»—atracción suprema por Bill Boyd William, y Dorothy Wilson.

A las 5 p. m. ¡Aquella noche! y «Diablos con suerte».

Mañana, fiesta nacional, con «El diluvio» por Peggy Shanon y Louis Wilson; y «Las Explotadoras de 1933» maravillosa revista musical.

VIVES.—«ALEGRIA ESTUDIANTIL»

Ningún programa mejora al que hoy se exhibe en este concurrido, confortable y simpático cine de B. y 27 en el Vedado, equipado recientemente con uno de los mejores aparatos el acreditado «Western Electric». Tandas de 5.15 y 8.30 una Revista y una Variedad. Muy interesante superproducción «Alegría Estudiantil» de Mary Carlisle con Richard Arlen. Soberbia joya de argumento valioso «Amame esta noche» por Maurice Chevalier y J. Mc Donald, Sábado fiesta Nacional «Parece que fué ayer» «El amigo enmascarado» cartón y comedias, comenzando la matinée a las 1.15.

DOMINGO 25
INDIA HABLA
TEATRO NACIONAL

CARTEL DEL DIA

POR LOS TEATROS

MARTI.— Ca. Cubana de Zarzuela de Agustín Rodríguez. A las 8 y 45: El Diablo Suelto y La Hija del Sol.

ALHAMBRA.— Ca. de Regino López. A las 8: El Proceso de Mario Cuban y Cuestión de Hombres.

POR LOS CINES

CAMPOAMOR: A 7054.— A todas horas: «Pasiones Gigantes» (estreno), con Kay Francis y Edward G. Robinson, comedia y revista.

ENCANTO: A 4433.— A todas horas: «Fueros Humanos», con Loretta Young y Spencer Trancy, comedia y revista.

NACIONAL: A 3730.— A todas horas: «No soy un Angel», con Mae West y Gary Grant, comedia y revista.

FAUSTO.— «Mala a Pesar Suyo», «Diplomáticos», Noticiero y Cartón.

NEPTUNO.— «El Poder y la Gloria», «Así es Broadway». Comedia y Variedad.

RIALTO.— «Enrique VIII y Sus Seis Mujeres». «El Teniente de Navío». Cartón y Revista.

RIVIERA.— «Marido y Compañía». «A Caza de Accidentes». Revista y Comedia.

PRADO.— «La Bailarina». «Peggy de mi Corazón». Comedia y Revista.

TRIANON.— «Mala a Pesar Suyo». «La Marca del Fuego». Revista y Cartón.

REGINA.— «Enrique VIII y Sus Seis Mujeres». «El Teniente de Navío». Cartón y Revista.

MODERNO.— «Gloria y Hambre». «La Mujer sin Alma». Comedia y Cartón.

WILSON.— «Lo Eterno». «El Idilio de un Rebelde». Comedia y Cartón.

BELGICA.— «Rojo Amanecer». «Ladrón de Honras». Comedia y Cartón.

VERDUN.— «Una Noche de Horror». «La Calle de la Vanidad». Revista y Cartón.

VIVES. «Alegría Estudiantil». «Amáme Esta Noche». Revista y Variedad.

FLORENCIA.— «Conspiración». «Las Explotadoras de 1933». Revista y Comedia.

INGLATERRA.— «Aquella Noche». «Diablos con Suerte». Comedia y Cartón.

CUBA.— «La Eterna Tentación». «El Hombre Invisible». Cartón y Comedia.

VIOLETA. «Aquí Sobra Uno». «Suerte de Marino». Comedia.

UNA CITACION DE LAS «HIJAS DE LA PATRIA»

De orden de la Presidencia, tengo el honor de citar a todas las asociadas a la Institución «Hijas de la Patria» y muy especialmente a su cuerpo Directivo, para la sesión, que ha de efectuarse el viernes 23 de los corrientes a las 3 de la tarde, en el local social, calle de Concordia 87, bajos, esquina a Lealtad, se ruega la asistencia de todas las socias, pues se tratará asunto de vital importancia.—**Magdalena Pérez**, Secretario de Correspondencia.

MANUEL RUIZ BARRETO ESTA EN FRANCA MEJORIA

Después de quince días de estar recluido en su domicilio, a causa del sensible accidente que sufrió al fracturarse el brazo izquierdo al apearse de un tranvía, el muy estimado y acreditado comerciante almacenista de esta plaza señor Manuel Ruiz Barreto, nos complacemos en dar la noticia a sus numerosas amistades de que ya se encuentra fuera de todo peligro, tan distinguido caballero, por quien se interesan tanto en nuestro mundo social como en el comercial.

Reunión de los nacionalistas de Stgo. de Cuba

Representaciones de catorce términos asistieron a la junta celebrada en el círculo social

Valiosos elementos del nacionalismo se reunieron en el local social del Prado y llevaron a cabo un cambio de impresiones respecto a la prolongada estancia en esta capital esperando la designación de Gobernador y Alcaldes de Oriente. Presidió el acto el asistente de más edad y actuó de Secretario el más joven.

Abierta la sesión, a las cinco de la tarde, se comprobó la existencia de treinta y dos miembros de los Términos de Santiago de Cuba, Palma Soriano, Jiguaní, Bayamo, Manzanillo, Campechuela, Victoria de las Tunas, Holguín, Songo, El Cobre, Sagua de Tánamo, Guantánamo, Niquero y Baracoa.

Hizo uso de la palabra, el primero, el señor Adriano Niubó, quien explicó con lujo de detalles las labor ardua que pesa sobre el Presidente de la República en los actuales momentos y que debido a ello el asunto de los Alcaldes y Gobernadores de la República no había podido resolverse. Que los elementos escogidos por cada Término, para ocupar las Alcaldías, llevaban más de un mes fuera de sus localidades, esperando aquí, en la Capital, la designación, viendo sus fuerzas monetarias agotadas, debiendo nombrarse una comisión que visitara al Presidente de la República para exponerle esa situación. El señor Niubó expuso que los dirigentes del nacionalismo deben poner especial cuidado en la actuación de los nacionalistas con elementos que hayan pasado por el filtro de la constancia y la pureza, y que se deje a los Términos libertad de seleccionar.

Habló, seguidamente, el señor Pedro Flores Chacón y pidió que la Comisión que se nombre debe estar integrada por personas no aspirantes a los cargos de Gobernador y Alcaldes; la proposición fué aprobada.

El señor Fernando Boudet, con lujo de detalles explicó ese acuerdo, diciendo que habría más pulcritud y desinterés en la petición al Presidente de la República actuando los no aspirantes.

A una petición del doctor Bermudet, de que se pasara lista de los asistentes, se opuso el señor Cordié, basándose en que el acto se efectuaba como cambio de impresiones para un fin determinado en beneficio de todos, y que lo que se buscaba eran soluciones efectivas y rápidas al fin apetecido.

Habló, también, el doctor Machirán, en dos ocasiones, demostrando en sus palabras la buena intención que le guía en la marcha feliz de los problemas nacionalistas.

Fué designada la Comisión que visitará al Coronel Mendieta y que integran los señores Cordié, Batista, Torres, Niubó y Dr. Machirán.

El acto fué presidido por los señores Manuel Vinent, de El Cobre y Capitán Ignacio Vinent, de Bayamo, y fungió de Secretario el señor César Montejo, periodista oriental.

UN GRUPO DE ABECEDARIOS PROPONE A J. SARDIÑAS PARA JEFE DE LA POLICIA

Numerosos miembros del Ramal 434 del A B C en comunicación que firman los señores Manuel Sáez, Santiago Rojo, A. Dosal, Mario de la Guardia y otros, nos significan que han determinado lanzar la candidatura del señor José Sardiñas, luchador incansable y paladín de la ideología abecedaria, para el puesto de Jefe de la Policía Judicial, esperando triunfar en sus empeños.

LOS VETERANOS PIDEN EL NOMBRAMIENTO DE ALCALDES MUNICIPALES

El Presidente de la Asamblea Nacional de Veteranos Pensionados, del Ejército Libertador; visitó el Palacio para presentar las exposiciones con la solicitud, de los nombramientos de Alcaldes pedidos por las Delegaciones de esta Institución y apoyadas por las demás corporaciones sociales: solicita en ellas, para la Esperanza Provincia de Santa Clara, a Miguel Tristá Coimbra.

Para Vueltas, el que está actuando.

Para la Encrucijada, Provincia de Santa Clara, Manuel Hernández.

Suplicando así los acuerdos tomados por las Directivas de aquellos organismos. Justo CASTILLO. Presidente.

N. GELATS y Cía.
Habana. BANQUEROS Aguiar 106-108
Vendemos cheques de Viajeros
Pagaderos en todas partes del mundo
y Cartas de Crédito Circulares
en las mejores condiciones.
"SECCION DE CAJA DE AHORROS"
Recibimos Depósitos en esta Sección Pagando el 2½ por 100 Anual. Todas estas operaciones pueden efectuarse también por Correo.

M.E.C.D. 2016

Viboreñas

MIRTA DE JUAN

¡Aun me parece imposibre la tremenda realidad!

La inesperada y trágica muerte de Mirta de Juán, ha llevado honda pena a todos los corazones, ¡y son tantas las personas a sentir su eterna desaparición, que puede decir que la sociedad viboreña permanece de duelo, ante tan tremendo desenlace!

Cuando todo parecía sonreir a la infortunada Mirta, poseedora de intensísimos afectos, el cariño, más que cariño, la adoración de sus padres Araceli y Alfonso, el de su prometido el joven Carlitos, sinceramente admirada por su belleza, ¡por su gran talento artístico!, pues era Mirta una de las más jóvenes y notable profesora de piano, que en reñidísimo concurso, pocas veces concedido, entre muy excelentes pianistas.

¡Todo ha terminado!

Mirta ya no existe y deja tras ella un inmenso mar de lágrimas!...

Tan pronto se supo la infausta noticia vióse invadida su residencia por incontables familias, las que la velaron hasta la madrugada de ayer, para volver a darle su último adiós por la tarde, hora en que por siempre abandonó el hogar de los desesperados autores de sus días, desesperación legítima, ante tan terrible, injusto y cruel designio que les ha arrebatado a su única hija, destruyendo el amor de padres ternísimos.

¡Yo no atino a dedicarles a Araceli y Alfonso una sola frase de consuelo! ¡Ante su dolor que no puede tener límites!

Un fuerte abrazo dí anoche a ese padre inconsolable, ¡ese fué mi pésame, mudo y expresivo!

Que la gran resignación que necesitan llegue a mitigar su intensísima pena, deseo a esos padres transidos de dolor.

¡Duerma Mirta su último sueño en su lecho de flores!

SANTA MARTA

¿Celebran hoy sus días todas las damas y figulinas así nombradas, teniendo Santa Marta cuatro fechas?

Confusiones que siempre nos origina el calendario, que tratamos de evitar.

Si es la fecha de hoy la de Martha Fontanills y Radelat, la heredera del inolvidable Decano de la Crónica, el que siempre fué caballeroso confere Enrique Fontanills y su bella y joven esposa María Radelat, es para Marthica mi más cariñosa y predilecta felicitación.

¿Celebra sus días hoy la muñequita simpatiquísima, expresiva e inteligente, Marthica Jiménez y Oropesa? hija amantísima del compañero. De tan exquisita corrección Lilllo Jiménez? De ser así, reciba un expresivo beso en su purísima frente.

Un saludo remito a la gentil figulina Martha de Castro.

Besos para las mujercitas en miniatura, las lindas niñas Marthica Irizar y Saavedra, hija de los estimados esposos Josefina Savedra e Ignacio Irizar.

Y Marthica Zapico y Sardiñas, hija de los apreciables esposos Rosita Sardiñas y Manolo Zapico.

SRTA. CARMEN FIGAL

Cumple hoy la edad de diez y seis años esta graciosa y bella figulina.

Entre los muchos mensajes de expresivas felicitaciones que llegarán al hogar en el que es la princesita soberana, deseo que estas líneas sean el mío, exponentes de la mía, con mis votos por su inquebrantable felicidad.

CLUB ATLETICO DE CUBA

Debido a la exquisita amabilidad de Mario Rebau, que en su nombre y en el del Presidente de este Club me invitaron, iré esta noche al Baile de Mamarrachos que se celebra en el antiguo feudo del «Loma Tennis Club».

No faltaré, lo repito, correspondiendo a esa cortesía, pero iré de sala...

BODAS DE HIERRO

La correspondiente a los seis años de casados, la celebran hoy los jóvenes y distinguidos esposos Carmela Cajette y Miguel del Corral, que serán muy obsequiosos con sus amistades íntimas.

Para tan apreciables esposos es mi más afectuosa enhorabuena, deseándoles la continuación de su actual felicidad.

CLUB DE COMUNICACIONES

Abre esta noche sus puertas este prestigioso Club, para celebrar un baile en conmemoración del Grito de Baire, la fecha de mañana que esperaran los concurrentes a él, alegramente, disfrutando de las delicias del baile.

Mucho agradezco la invitación que se me ha dedicado.

DEPORTIVO DE LUYANO

Inaugura esta noche su nuevo local en Teresa Blanco número 49, entre Pernas y Luyanó, con un baile de sala.

Elena Lois, la gentil Presidenta del Comité de Damas, es la garantía de su éxito. Tuvo la gentileza de invitarme y yo se lo agradezco.

CURECS ENRIQUEZ

Se bailará esta noche en esta Sociedad de la populosa barriada santosuarence.

Su Comité de Damas ha organizado un baile.

OSCAR RUANO ESTRADA

A tan estimado amigo, Presidente del «Club San Carlos», sin espacio para más, solo le acuso recibo de sus atentas líneas, en las que confirma lo por mí muy anticipadamente dicho en mi «charla», al reanudar estas VIBOREÑAS.

Oscar confirma lo por mí dicho.

Mañana daré publicidad a su carta. En ella verán las figulinas que estaba en lo cierto el «Club San Carlos pronto dará un baile!!

URBANO DEL CASTILLO.

LA GRAN FLOTA BLANCA

Reserve ahora su camarote en el nuevo turbo-eléctrico,

"QUIRIGUA"

que sale para New York el Jueves 1 de Marzo a las 7 P.M.

La Gran Flota Blanca—una parte integral del Caribe. Estos veloces barcos blancos, especialmente proyectados para navegar en aguas tropicales, ofrecen un servicio eficaz todo el año a Kingston (Jamaica), Cristóbal y Zona del Canal (Panamá), Puerto Limón (Costa Rica), Cartagena, puerto Colombia y Santa Marta (Colombia), Puerto Barrios (Guatemala) y varios puertos en Honduras, según el itinerario que se escoja

Construidos para los Trópicos, mantienen al pasajero fresco y confortable al mismo tiempo que le ofrecen profusión de juegos y diversiones sobre cubierta, baile, natación en regias piscinas al aire libre y suculentas comidas.

Esta es verdaderamente una deliciosa manera de viajar.

Pasaje a New York .. $ 75.00
Ida y vuelta $110.00

UNITED FRUIT COMPANY

Oficina General: Muelle de Santa Clara, Teléfono M-6975
Ofna. de Pasajes: Prado 110-A Telf. M-8268.

Suprima Vd radicalmente sus dolores de cabeza

Este remedio NATURAL cura todos los trastornos de mismo origen.

SUS dolores de cabeza son la consecuencia de esta peligrosa pereza intestinal, a la que casi todo el mundo está sujeto, y que trae consigo las más graves perturbaciones: fatiga, insomnios, almorranas, granos, ataques de gota.

No tiene Vd. más que un medio para reeducar sus intestinos naturalmente, asegurando la desintoxicación total de su organismo y suprimiendo los desórdenes que provoca: tome Vd Te Franklin.

Muy agradable de beber, el Te Franklin le librará de sus jaquecas, aún sean crónicas.

Procúrese hoy mismo este maravilloso producto natural. Es una nueva salud que Vd. compra para mañana.

De venta en todas las Farmacias.

HAGA VD. UN ENSAYO GRATUITO

Pida Vd hoy mismo una muestra gratis de TE FRANKLIN al Farmacéutico depositario:
DROGUERIA DE JOHNSON
Obispo 30 - HABANA

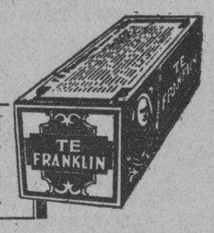

TE FRANKLIN

Compañía
Trasatlántica Española

Servicio de Vapores Correos Todo el Año

Para NEW YORK, VIGO, CORUÑA, GIJON, SANTANDER, BILBAO.

Vapor	«C. [illegible]»	Mar..	18
„	«Habana»	Abr ...	15
„	«C. Colón»	May..	16
„	«Habana»	Jun...	16
„	«C. Colón»	Jul. ..	16

Para VERACRUZ (México), 48 horas de viaje.

Vapor	«C. Colón»	Mar.	11
„	«Habana»	Abr ...	8
„	«C. Colón»	May..	9
„	«Habana»	Jun....	8
„	«C. Colón»	Jul....	9

Para NEW YORK, CADIZ y BARCELONA

Vapor	«C. Colón»	Fb.	21
„	«C. Colón»	Mar..	18
„	«Magallanes»	Ab..	22
Vapor	«C. Colón»	May..	16
„	«Magallanes»	Jun.	22
„	«C. Colón»	J. ...	16

Para GUATEMALA, C. RICA, PANAMA, COLOMBIA, CURACAO VENEZUELA Y LAS PALMAS (CANARIAS)

Vapor «M Comillas» Ab 8. Vapor «M Comillas», Jun. 8

GARCIA & DIAZ Ltda.

Agentes Generales, Habana

Lonja del Comercio Teléfonos: M-6911 y M-6912. Apdo 1690.

¡A ESPAÑA en 9 DIAS!

LINEA FRANCESA
Vapor Correo Francés
"MEXIQUE"

Saldrá para VERACRUZ (48 horas)
1 de Marzo.
30 de Abril.
4 de Junio.

Saldrá para CORUÑA, SANTANDER y ST. NAZAIRE
8 de Marzo.
6 de Mayo.
11 de Junio.

Admite pasajeros y carga.

Linea de NEW YORK—HAVRE—PLYMOUTH y NEW YORK, VIGO por los lujosos trasatlánticos franceses.

«Ile de France» — «Paris» — «Champlain» — «Lafayette» — «De Grasse» — «Rochambeau»

CIE. GLE TRANSATLANTIQUE

ERNEST GAYE — Agente General.
O'Reilly 9 — Apartado 1090 — Tel. A-1476.
HABANA

Empresa Naviera de Cuba

San Pedro no. 6. — Apartado No. 2490.
Dirección Telegráfica: EMPRENAVE.
HABANA. — CUBA

VAPORES DE LA EMPRESA: CUBA, BARACOA, CIENFUEGOS, EUSEBIO COTERRILLO, JULIAN ALONSO, HABANA, MANZANILLO, GIBARA, LA FE, JOAQUIN GODOY, CAMAGUEY, RAPIDO, SANTIAGO DE CUBA, LAS VILLAS

Puertos de Escalas: — COSTA NORTE: — PUERTO TARAFA, NUEVITAS, MANATI, (VICTORIA DE LAS TUNAS), PUERTO PADRE (CHAPARRA), GIBARA, (HOLGUIN, VELASCO, BOCAS Y AUBAS), VITA, BANES, NIPE, MAYARI, ANTILLA Y FRESTON), SAGUA DE TANAMO, (CAYO MAMBI, BARACOA, GUANTANAMO, (BOQUERON Y DESEO), SANTIAGO DE CUBA.

COSTA SUR. — CIENFUEGOS, CASILDA, (TRINIDAD) TUNAS DE ZAZA SANTA CRUZ DEL SUR, MANOPLA, GUAYABAL MANZANILLO, CAMPECHUELA, MEDIA LUNA. NIQUERO ENSENADA DE MORA Y SANTIAGO DE CUBA

COSTA NORTE DE VUELTA ABAJO. — RIO BLANCO, BERRACOS, PUERTO ESPERANZA, SANTA LUCIA, (MINAS DE MATAHAMBRE), RIO DEL MEDIO, DIMAS ARROYOS DE MANTUA Y LA FE.

REPUBLICA DE HAITI. — PORT AU PRINCE Y AUX CAYES
PUERTO RICO. — SAN JUAN.
REPUBLICA DOMINICANA. — MONTE CRISTI, PUERTO PLATA SANCHEZ SANTO DOMINGO.

Crónica Habanera

Viene de la pág CINCO

CUMPLEAÑOS

La encantadora jovencita Bertha Armand y Jiménez, que ayer, con motivo de cumplir catorce años, se vió muy congratulada.

Es la hija menor del señor Camilo Armand, condueño del conocido jardín «El Clavel» y de su gentil esposa Cristina Jiménez.

A BORDO DEL «MARQUES DE COMILLAS»

La Compañía Trasatlántica Española, que representan en Cuba los señores García y Díaz, ofreció ayer un almuerzo a bordo del «Marques de Comillas», bellísimo buque de dicha Compañía que se encuentra en la rada habanera.

Era en honor del Comité de Transporte de la Lonja del Comercio de la Habana y fué presidido por el Excelentísimo señor don Luciano López Ferrer, Embajador de España.

Al mismo asistieron, además de los festejados; el señor Vizconde de Güell; el doctor José Ignacio Rivero, Director del DIARIO DE LA MARINA; el señor Roberto Guardiola, Subsecretario de Hacienda; el Administrador de la Aduana de la Habana, señor Barquín y otras personalidades.

UN GRAN DOLOR

Sobre el joven y distinguido matrimonio Enrique Argomaniz y Graciella Montalvo, pesa en estos momentos una horrible desgracia que los aflige.

Acaban de perder a su pequeña hija Grace, linda niña de año y medio que, con Enriquito, formaba una parejita de todas sus alegrías.

Profundo dolor el de estos infortunados padres y el de sus abuelitas, las respetables damas Elena Saladrigas viuda de Montalvo y María La Blach viuda de Argomaniz, quienes no encuentran consuelo ante semejante desgracia.

Va aquí nuestro pésame sentidísimo.

CLUB DE COMUNICACIONES

En sus hermosos salones del Paseo del Prado, ofrecerá esta noche una magnífica fiesta bailable, el Club de Comunicaciones.

Primer baile de Carnaval de la temporada, para el que existe inusitada animación entre las familias asiduas al floreciente Club.

Para amenizarlo ha sido contratada la Orquesta Montmartre y un notable septeto, que alternarán en el programa de bailes.

FIESTA BAILABLE

En la noche de hoy viernes tendrá efecto un baile de disfraz en los salones de la Sociedad Marianao, que amenizará la orquesta de los Hermanos Palau.

Será un espléndida fiesta pues para la misma existe mucho embullo entre la buena sociedad de Marianao.

ACLARACION

La Asociación de la Prensa de Cuba nos ruega hagamos constar, que aquella institución ni ninguno de sus miembros tiene nada que ver con un baile anunciado para la noche del próximo sábado, en el Hotel Plaza, que se dice organizado por «La Prensa de Cuba».

Quiere contestar así, públicamente, a las muchas preguntas que se le hacen a ese respecto por personas que, seguramente, han sido víctimas de confusión o error.

Queda complacida la decana institución periodística.

EN LA CARIDAD

Con la bendición sacerdotal, unieron anoche sus destinos ante el altar mayor de la Iglesia de Nuestra Señora de la Caridad, la gentil señorita Isabel Hernández Martínez y el joven José Zuazo Jr.

Los felices contrayentes fueron apadrinados por la señora Angela Martínez de Hernández, madre de la novia y por el padre del novio señor José Zuazo.

Testigos por ella fueron, los señores José Ramón Carballo, Benito Santalla y René Calvo.

Y por el novio, los señores Demetrio Sánchez, Antonio Villamil y Joaquín Ravena.

Desde «El Clavel», el elegante jardín de las novias, llegó a manos de la señorita Hernández, el bouquet nupcial, lindísimo modelo de callas y gardenias, confeccionado con el gusto exquisito de aquellos floristas.

MIRAMAR YACHT CLUB

Hace sus preparativos la simpática sociedad del Reparto Miramar, para la gran fiesta de carnaval que celebrará en la noche de mañana.

Baile de trajes, que resultará lucidísimo, para el que reina gran animación entre los asiduos al Miramar Yacht Club.

El amplio salón de baile y sus bellas terrazas adyacentes, aparecerán decorados especialmente por los artistas tan renombrados del jardín «El Clavel», que harán verdaderos primores en la distribución de plantas y flores.

La aplaudida orquesta «Daiquirí» y el Septeto «Gloria Matancera» tocarán durante toda la noche.

Por expreso encargo de la Directiva del Club, queremos hacer constar que esta fiesta será exclusivamente para los socios y sus familiares.

Sépase así.

CENTRO MEDICO QUIRURGICO

Mañana sábado, a las once de la mañana, tendrá lugar la inauguración del nuevo local del Centro Médico Quirúrgico establecido en la calle Línea esquina a I, en el Vedado.

Gran esfuerzo de sus directores que preside el doctor Julio Sanguily Jr, joven y prestigioso cirujano, para poner a la disposición de sus numerosos asociados una hermosa clínica dotada de todos los adelantos de la ciencia médica moderna.

Para el simpático acto de mañana, se ha hecho una extensiva invitación entre las principales familias de la sociedad habanera.

Edel FARRES.

SOCIEDAD GEOGRAFICA DE CUBA

†

R. I. P.

EL VICEPRESIDENTE,

DOCTOR JORGE LE ROY Y CASSA

HA FALLECIDO

Habiendo recibido los Santos Sacramentos y la Bendición Apostólica.

Y debiendo verificarse su entierro en la tarde de hoy, viernes 23 del corriente, los que suscriben ruegan a sus compañeros se sirvan acudir a la capilla mortuoria, situada en la Academia de Ciencias, Cuba 84-A, a las 17 horas, para desde allí conducir el cadáver hasta su última morada en el Cementerio de Colón.

Habana, 23 de Febrero de 1934.

Ing. Juan Manuel Planas, Presidente. — Dr. Pedro M. G. Chacón, Secretario General.

ACADEMIA DE CIENCIAS MEDICAS, FISICAS Y NATURALES DE LA HABANA

†

E. P. D.

El Dr. Jorge Le-Roy y Cassá

ACADEMICO DE MERITO
SECRETARIO DE LA ACADEMIA

Miembro de las Academias de Medicina de México, de Lima, Médico Quirúrgica Española y de la American Public Health Association. Officier de l'Instruction Publique (Francia).
Gran Oficial de la Orden de Finlay.

HA FALLECIDO

(Después de recibir los Santos Sacramentos y la Bendición Papal).

Y dispuesto su entierro para hoy viernes 23 del actual, a las cuatro de la tarde, la Junta de Gobierno y el ex-presidente que suscriben, invitan a los señores Académicos, al Cuerpo Médico y a las Corporaciones Científicas y Literarias para la conducción del cadáver desde la Academia de Ciencias, Cuba 84 A, hasta el Cementerio de Cristóbal Colón.

Habana, 23 de febrero de 1934

Doctor Francisco Ma Fernández, Presidente (ausente), doctor Santiago Verdeja, Vice-Presidente, doctor Raimundo de Castro, Vice-Secretario, doctor Ricardo Gómez Murillo, Tesorero, Ing. Enrique J. Montoulieu, Vice-Tesorero, doctor Andrés G. Weber, Bibliotecario, doctor Carlos de la Torre, Conservador de los Museos, doctor José A. Fresno, ex-Presidente y Rector de la Universidad de la Habana.

Los GENERES DE GENER son la obra maestra de GENER
El cigarro cumbre

UNA ACLARACION DE LA JUVENTUD NACIONALISTA DE LA ACERA DEL LOUVRE

Nos visitaron anoche los señores Pedro R. Soler, Buenaventura Ramírez Sibello, Rogelio Riquelme y Juan F. Gutiérrez, en representación de la Juventud Nacionalista, de la Acera del Louvre.

Hicieron constar que aun cuando ese organismo se ha separado de los Tercios Nacionalistas no es para hacer una política de izquierda, ni mucho menos para crear escisiones dentro del Partido, sino para tomar los rumbos necesarios dentro de la ideología de la Unión, apoyando al Gobierno en todas sus decisiones y siguiendo fielmente a los Jefes Máximos del Nacionalismo, señores Mendieta, Méndez Peñate y Cosme de la Torriente.

EL PARTIDO UNIONISTA RADICAL CELEBRO JUNTA

Bajo la presidencia del señor Antonio León Jiménez, y actuando de Secretario el joven Angel Monzón celebró asamblea de carácter extraordinario el Comité Ejecutivo del Partido «Unionista Radical». Con la asistencia de casi la totalidad de los delegados de los barrios habaneros y muchos del interior, acordó la terna que será elevada al señor Presidente de la República, para Miembros del Consejo de Estado a los señores Dr. Rafael Trejo Loredo, Dr. Marcelo R. Gómez y Ambrosio Casabuena. Esa terna fué la seleccionada después de ser discutidas con calor y entusiasmo las varias mociones que fueron presentadas a la Mesa.

Perdió la gordura que la afeaba

Su esposo dice que ella parece cinco años más joven.

Cada mujer tiene un peso normal que la hace luçir mejor sus encantos naturales, pues no está flaca ni gorda. Encontramos artistas, médicos, empresarios de teatro (y maridos) que convienen en ese punto. «Mi esposo dice que parezco cinco años más joven» — escribe una señora de 29 años quien, gracias a su dosis diaria de Kruschen Salts, ha reducido su peso eliminando 8 kilógramos de gordura. He aquí su carta:

«Al saber por una amiga que ella había reducido mucho su peso tomando Kruschen Salts, comencé a tomarlas en julio último cuando yo pesaba 80 kilos. Desde entonces he ido perdiendo peso constantemente y ahora peso 72 kilos que es mi peso normal. Además, me siento más alegre y con mayor vigor en todos sentidos.

«He obtenido mis medidas de mi modista que en agosto último tran, busto 49, caderas 43½, cintura 33½ pulgadas, que son las normales para mi estatura que es 1 m. 73 cm. Mi edad es 29 años. Mi esposo, que es un crítico muy severo, dice que parezco cinco años más joven Atribuyo mi reducción de peso a las Kruschen Salts pues no sigo ninguna dieta en particular».

(Sra. S. R., Londres, Inglaterra.

Cómprese una botella de Kruschen Salts, que basta para cuatro semanas y cuesta muy poco, y tómese todas las mañanas según las direcciones. Cuando se haya tomado el primer frasco, pésese y vea cuanto peso ha perdido. La atención a la dieta ayudará: cómase muy poco de pastelería y carnes con gordo, patatas, mantequilla, crema y azúcar.

Téngase presente que para bien de su salud, a fin de adelgazar sin daño y SEGURAMENTE, se debe pedir y obtener Kruschen Salts que están de venta en todas las boticas.

RECONOCE EL LAUDO, EL PROBLEMA DE LOS OBREROS DEL ANDORRA

Un segundo laudo ha dictado ayer el señor Pedro Prendes, subdirector del Trabajo, en cuanto al problema del central azucarero «Andorra». Los obreros y patronos, después de un largo cambio de impresiones, llegaron a un acuerdo satisfactorio, por el cual, las partes en litigio, aceptan las bases reinvindicaciones presentadas, reconocimiento del Sindicato, aumento de un jornal proporcional a los obreros del campo, consistente en ochenta centavos diarios: respetar a todos los empleados y obreros en sus puestos y, caso de cesantías, una comisión que integrarán patronos y obreros decidirá.

EL AGUIJON DE LOS BUEYES

El grupo de cubanos teósofos se ha dirigido al Secretario de Agricultura pidiéndole interceda para que en lo sucesivo sea suprimido el aguijón u otros instrumentos de castigo en los bueyes en el trabajo. También solicitaron mejoramiento en las Granjas Escuelas, dando preferencia a los nativos en la enseñanza.

† E. P. D.

EL DR. JORGE LE ROY Y CASSA

HA FALLECIDO

(Después de recibir los Santos Sacramentos y la Bendición Papal)

Dispuesto su entierro para hoy, y debiendo partir de la la Academia de Ciencias (Cuba 84) a las 4 p. m. su viuda, hijos y demás familiares, ruegan a sus amistades se sirvan acompañar el cadáver hasta el Cementerio de Colón, favor que agradecerán.

Habana, febrero 23 de 1934.

María Gálvez Guillem, viuda de Le Roy, Georgina, Mario y Luis Felipe Le Roy y Gálvez, Dr. Felipe Gálvez Guillem, José Eugenio Cortiñas y Gálvez, Dres José A. Fresno, Antonio Díaz Albertini, Dr. José M. Verdeja y R. P. Jorge Camarero.

CABALLEROS DE COLON
CONSEJO DE SAN CRISTOBAL No. 2590

†

E. P. D.

EL DR. JORGE LE ROY

Ex Gran Caballero de la Orden

HA FALLECIDO

Habiendo recibido los Santos Sacramentos y la Bendición Apostólica.

Y dispuesto su entierro para las cinco de la tarde, se ruega a los Hermanos de la Orden, se sirvan asistir a la Academia de Ciencias, Calle Cuba, para acompañar desde la misma el cadáver hasta el Cementerio de Colón.

Habana, 23 de Febrero, 1934.

Fr. Pablo del Olmo, Capellán — Juan J. de Mutiozábal, Gran Caballero.

M.E.C.D. 2016

El exceso de agentes, choferes y vendedores en el muelle dió lugar a un incidente policiaco

Los agentes mortifican y vejan a los turistas. Un piquete de la Policía Nacional penetró ayer en el muelle para ayudar a la Policía del Puerto. El «Morro Castle» salió para New York

(Noticias del Puerto)

Un problema sobre jurisdicción y competencia surgió ayer en el puerto de la Habana, que será resuelto por la superioridad.

Resulta que el Jefe de la Sección de Tránsito de la Policía Nacional, Capitán Abelardo Azcui, con un sargento y un piquete de vigilantes, penetró en los muelles para dirigir lo relacionado con el desembarco de los pasajeros y turista que llegaron por el vapor Veragua.

Desde luego que el Capitán Azcui informó al Teniente Corrales de la Policía del Puerto, que fué el primero con quien departió, al penetrar en los muelles que tal servicio era a modo de cooperación con la policía del Puerto y que emanaba de una petición hecha por el señor Secretario de Hacienda, que deseaba complacer a la Comisión Nacional para el Fomento del Turismo que día tras dia se había venido quejando de los excesos cometidos, por guías, agentes y distintos elementos que asaltando a la salida de los muelles, a los turistas y llegando hasta penetrar en espigones y muelles, bloqueaban, perseguían y llegaban a atormentar a los turistas y viajeros ofreciéndoles sus servicios.

UN CASO DE ATENTADO

La primera medida dictada por el Capitán de la Sección de Tránsito, una vez en funciones, fué la de hacer retirar a todos los agentes, guías y demás personas que trataban de conseguir clientes para paseos por la ciudad, bien en automóvil, bien a determinados sitios.

Replegados todos a una línea determinada, resultó que el chófer Alobio Gurri, que dice ser natural de la Habana de 39 años de edad y vecino de Santa Rosa número 39, tenía ya contratado un viaje, pero al ordenarle el Capitán Azcui que se retirara por el momento, resultó un incidente personal entre ambos de resultas del cual se tuvo que levantar un acta en la Policía del Puerto, porque el Capitán Azcui, acusó a Gurri de atentado, por acusarlo de haberle dado un puñetazo en la boca, tiene un certificado del primer centro de socorro en el que aparece que el Capitán Azcui presenta una lesión en el labio superior, mientras que el Gurri acusa al capitán de haberlo maltratado con el club, y también en el certificado médico, del propio Centro, aparece que presenta lesiones lineales en la cabeza, y varias escoriaciones.

Además Gurri dice que hace 10 años, Azcui siendo Vigilante tuvo con él una cuestión, que llevada al correccional, lo condenaron a 10 pesos de multa y afirma Gurri que Azcui ha tomado con él venganza.

El Capitán niega esos cargos y afirma que Gurri es muy impulsivo y que lo desobedeció primero, y luego lo agredió.

De este caso se dió cuenta al Juez de Instrucción.

CUESTION DE COMPETENCIA

También de este caso surgió la cuestión de competencias, por cuanto el Capitán del Puerto Señor Buttari, al serle informado, por el Teniente Corrales de lo sucedido, se puso al habla con el Capitán de la Policía señor Oscar Hernández, y el Supervisor de dicho Cuerpo, Teniente de la Marina Antonio Arias, quienes al fin determinaron poner el hecho en conocimiento del Jefe del Estado Mayor de la Marina Nacional, en una cuestión de competencia, por cuanto, por un Decreto, del extinguido gobierno provisional de Grau San Martín, la Capitanía del Puerto y sus dependencias, pasaron a depender de la Secretaría de Guerra y por ese Decreto la Capitanía depende directamente del Jefe del Estado Mayor de la Marina Nacional.

HAY QUE CUIDAR EL TURISMO

Múltiples quejas se han producido en agencias de vapores y en la Comisión Nacional, para el Fomento del Turismo, sobre la forma irrespetuosa con que una plaga de individuos, sin respetar ni a las señoras asaltan a los turistas, proponiéndoles automóviles, visitas, paseos, ventas de flores y baratijas, postales u otros muchos objetos, llegando en su osadía a agarrar a sus «víctimas» por los brazos, en su afán de llevarse al cliente, pero naturalmente convirtiéndose en una amenaza para la tranquilidad y sosiego de los viajeros.

Muchas críticas hemos oído, más que justificadas, sobre esos excesos, y como la Comisión Nacional para el Fomento del Turismo año tras año, ha venido recopilando esas quejas y defecto de organización, es por lo que ese asunto hay que enfocarlo debidamente.

El turismo que tiene mucho de aspecto social, debe de estar cuidado, dirigido y encauzado por personas de preparación especial, que sufran un examen de capacidad, tanto en su preparación cultural, como en las garantías de orden material que puedan ofrecer a los que a él se confíen.

Un guía debe tener siquiera rudimentarias nociones de historia, conocer los edificios públicos, plazas, monumentos y demás sitios que resulten de interés para los turistas, y sobre los cuales hacen preguntas, resultando que muchos dan informes verdaderamente fantásticos sobre hechos y cosas.

La Capitanía del Puerto ya ha dictado órdenes severas, para que dentro de su demarcación, ningún agente, guía, chófer y demás personas que tengan relaciones con los viajeros, puedan tocarlos, existiendo la orden del que tal cosa haga sea acusado de vejación.

Por la Aduana también hay dictadas órdenes para evitar esos excesos, pero es necesario dar uniformidad a todo lo relacionado con los turistas para que no haya ni confusión ni torcidas interpretaciones.

MUCHO PUEDE HACER LA POLICIA NACIONAL

Ayer tarde ya quedó solucionado el asunto sobre la cuestión de competencia, retirándose de los muelles la Policía Nacional, la cual penetrará en los mismos, cuando sea llamada en auxilio de la del Puerto.

En realidad los Capitanes de estaciones limítrofes al puerto, tienen y deben realizar una brillante labor sobre protección y defensa del turismo, para evitar que después de salir de los muelles, esos turistas, los que lo hacen a pie, sean asaltados por una gran cantidad de sujetos de todos los aspectos y así ganaremos mucho en el extranjero.

DESIGNADO EL TENIENTE RAURELL

Ayer tarde el Capitán del Puerto, señor Buttari, de acuerdo con el Capitán Hernández y el Supervisor Teniente Arias, dispuso que el Teniente Juan Raurell, se haga cargo del grupo de vigilantes de la policía del Puerto y de seis marineros de la Marina Nacional, que cada vez que haya un barco de turismo entiendan en lo relacionado al orden y al tráfico en las explanadas y calles de los muelles.

VIAJE ESPECIAL DEL SEATRAIN

El ferry Seatrain llegó ayer en un viaje especial, desde New Orleans, trayendo 60 vagones de ferrocarril, y salió por la tarde para el mismo puerto.

EL ZACAPA

El vapor americano Zacapa llegará a las 8 de la mañana de hoy, procedente de Tela con 15 pasajeros para la Habana y cargamento de frutas y 60 pasajeros en tránsito para New Orleans.

VISTAS

Han sido nombrados vistas de la Aduana de la Habana los señores Juan J. Paizant y Bartolomé Ducassi Mendieta.

LA RECAUDACION

La Aduana de la Habana recaudó la cantidad de $72.436.47.

EL ORINOCO

La moto nave Orinoco de la Hamburguesa Americana, llegará hoy procedente de Veracruz con carga general, pasajeros para la Habana y en tránsito para Europa, para donde zarpará por la tarde.

Embarcarán en este vapor los señores Alfredo García Fernández y familia, el profesor alemán Kurf Kunatz, Luis Morán Pablo Almirall, Manuel Rodríguez Campa, y Galo Díaz de Puerto así como 100 pasajeros de tercera clase.

EL VERAGUA

El vapor americano Veragua de la Flota Blanca, llegó ayer de Cristóbal con 35 mil racimos de plátanos, cuatro mil sacos de café y 43 pasajeros en tránsito para New York, y trajo para la Habana 24 pasajeros entre ellos los señores Edwin Gambell y familia, y el actor americano Martin Burnbaim.

EL MORRO CASTLE

Para New York salió ayer tarde el turbo eléctrico Morro Castle de la Ward Line, que lleva carga general y pasajeros entre ellos el abogado Leopoldo del Calvo, Antonio Saliva, Antonio Fontela, Luis Balko y familia, Lilian Echevarría, Henry Freedman, Augusto Garbierl, John R. Herbert, Samuel Levine, Eduardo E. Taylor, George Wera, Norman Wallace y señora.

POR EL NATALICIO DE WASHINGTON

El crucero americano Richmond, surto en puerto, que había amanecido embanderado, con motivo del natalicio de Jorge Washington, a las 12 m. hizo un saludo.

El crucero Cuba, asociándose a esa festividad, también embanderó y rindió igual honor al gran norteamericano.

CARTUCHOS

Se ha notificado a la Capitanía que el día 26 llegará el vapor Ionia, que trae de Hamburgo, con destino a México 200 cajas de cartuchos para minas, que serán descargados en una chalana hasta que el barco termine su descarga en los muelles.

EL VIRGINIA

El turbo eléctrico Virginia, de la Panamá Pacific Line, llegará hoy a primera hora de San Francisco de California, con 30 pasajeros para la Habana, y conduce cargo y 120 pasajeros en tránsito para New York.

Viajan en este vapor los señores José Menckers y señora, Germán P. Díaz, Jorge S. Rubenes, Hermenegildo Gómez, Jean Freeman, B. J. Gey y señora.

SE ESPERAN VARIOS YACHTES

En los centros marítimos se han recibido informes que en breve visitarán la Habana, varios yachtes de bandera americana que están en Miami.

UN MILLON DE PIES DE MADERA

El pailebot de cinco mástiles y de bandera americana Edna Hoyt, trajo un millón de pies de madera.

PASAJEROS DEL MARQUES DE CAMILLAS

En el Marqués de Comillas embarcaron ayer Horacio Toledo Travieso, Enrique Pizzi de Porra y su hijo Carlos, Federico Mengual, Sara Tejeripo y otros.

EL LAFAYETTE

El hermoso buque excursionista Lafayette, de la Trasatlántica Francesa, que está realizando un viaje de excursión con 510 turistas americanos, por las Antillas, llegará a la Habana el día 3 del próximo mes de marzo.

Entre esos turistas viajan Mr. T. S. Strilling autor de la novela The Store, Octave Roy Cohen escritor que entre sus famosos libros tiene uno sobre la Vida del Negro, Juan F. Chidwick, ex capellán del Maine, que tomará el barco en Nassau para regresar a New York, pues recientemente estuvo en la Habana, William Dern de la National Chas Register, John Lerroy, el mayor contratista de la Ciudad del Radio, y otros.

TURISMO INGLES

El día 17 de marzo llegará a la Habana el magnífico buque moto nave Reina del Pacífico de la Mala Real Inglesa, que trae una excursión de turistas ingleses que en número de 280 salieron de Inglaterra para recorrer Sur y Centro América y las Antillas.

Entre los turistas de este barco figuran Lady Elizabelth Cochane, el Coronel J. Elgee, el Brigadier General A. B. Forman, capitán C. L. Or Forbey, Lady Elsie Gooladmas, Capitán Ralph Goyson y señora; Lady Margart Loder, Hon. Sra. Tremo Lewes; Coronel H. S. R. Locjhartrodss, Sir William J. Peake Mason y señora; S. A. el Duque de Somerset, Coronel Thomas M. S. Pilkenton, el doctor Charles F. Sanbor, el Teniente Coronel Sir Randel Mc Waring, y otros muchos.

EFECTOS MILITARES

Ayer fueron despachados por la Casilla de pasajeros al señor B. Richardson, varias muestras de extinguidores contra explosivos, gases, y efectos militares que como muestra trae para mostrarlo al Ejército Nacional.

MAS DE 16 MIL CAJAS DE RON

Han sido embarcadas en el Morro Castle 15 cajas de ron, y en el Veragua 1.800 de ron, 1.050 de wiskey, así como 6.000 huacales de vegetales.

El Munargo lleva 200 mil galones de miel de purga.

Aniversario de la muerte de I. Madero

Breve biografía del 3er. Presidente de México, asesinado en el año 1912

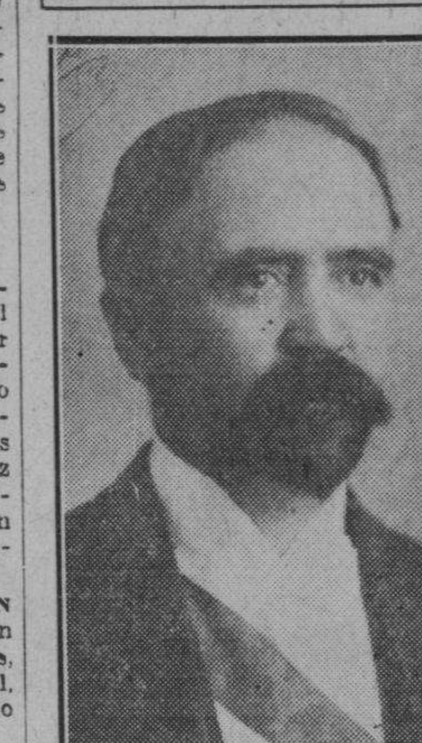

Francisco I. Medero

Hemos recibido la visita del antiguo periodista señor Julio Rigotti, con quien tuvimos el gusto de departir en esta Redacción. Tuvo la gentileza de dejar en nuestro poder el artículo que sigue a estas líneas, en torno a la figura del Presidente Madero, con motivo del aniversario de la muerte del famoso caudillo mexicano que se conmemora hoy.

En el Olimpo heroico de los inmortales, dos manos habrán de estrecharse; Madero y Martí. Hermanos en el ideal, en la acción, en el dolor y en el Martirio.

Francisco Indalecio Madero, décimo tercer Presidente de la República Mexicana, nació en Parras, Estado de Cohauila, el 30 de Octubre de 1874, oriundo de portugués, su abuelo; otro Francismo Madero, primer Gobernador de Cohauila en 1821, murió a los 92 años de edad, dejando una descendencia de 112 maderos y Cincuenta Millones de Pesos.

Todos recibieron educación superior. El ex presidente hizo estudios especiales. Agricultura, Industria y Comercio y Economía Política. Después de diez años de viajar por Inglaterra, Francia e Italia regresó a su patria. En su pueblo natal y sobre el río Nazas, fomentó una represa con un costo de diez millones de pesos, plantando siete millones de acres de algodón.

Como a la doncella de Orleans, lo conquistó el soplo divino de una idea libertadora. Alguien que estaba junto a él, me refirió que estando recostado sobre la mancera de un arado, le mostraron un magazine americano que contenía las declaraciones hechas al famoso periodista americano Kriiman, por el General Díaz, entonces Presidente de la República, en pleno Centenario y en vísperas de su Séptima reelección.

El General Díaz decía, en resumen, que ya era hora de que los mexicanos fuesen pensando en su sucesor, que él no era eterno, que se sentía achacoso y cansado, etc. Esto, dicho a un periodista americano y publicado en inglés, indigna a Madero, toma el tren, llega a la capital, se entrevista con el Presidente, le muestra el magazine y le increpa con raro civismo, pero muy proverbial en él y le exige el cumplimiento de sus declaraciones, agregándole: General: «Si aquí no hay elecciones, habrá revolución.»

Viene la farsa. Don Porfirio se reelige. Surge el Caudillo. Iluminado. Loco. Visionario. Cruzó la tierra ingrata, envuelto en su modesto kaki, sin más arma que el registro formidable de su palabra, que no era de artista, no conmovía, convencía. Fué un gran rebelde pero no era un rebelde demoledor de vidas, un rebelde propagador de ideas, su blonda barba irradiaba haces de sol.

En Madero no se observaba ese fenómeno complejo; ni orgullo, ni ambiciones de gloria, ni apetitos de rapiña ni el sadismo que produce la violencia brutal y sangrienta de la guerra. En una hora de suprema resolución, se lanza a la revuelta; casi solo, sin soldados, en medio de un escepticismo desconcertante. Haciendo rodar por los suelos, roto y deshecho el trono que Don Porfirio había levantado sobre las espaldas del pueblo mexicano.

Humilde como un cordero de Galaad. Modesto como una Niviola de Jericó. Sencillo como una blanca paloma escapada de la torre del Rey de los Psalmos; bajo las huellas de sus pequeñas botas no germinaron más que las rosas del perdón. Así se le vé perdonando al General Navarro, defensor de Ciudad Juárez. Así se le vé perdonando la vida al General González, defensor de Casas Grandes, e impidiendo a todo trance, con riesgo de su propia vida, el fusilamiento de Villa.

Igual que Pompeyo, proclamó la paz, desde las alturas a que lo habían elevado sus triunfos. Igual que César vencedor en Farsalia, se niega a oír las delaciones y les dice a los que admiran su clemencia. «Quiero ignorar lo pasado no verme obligado a castigar a nadie». Imitando a Trasíbulo en Atenas, pedía se decretase la famosa Ley del Olvido.

Electo Presidente en primero de Octubre de 1911. Su gobierno fué de permanente agitación. El Gral. Pascual Orozco, que había sido su mejor soldado, fué el primero en traicionarlo. Después el General Huerta que lo acechó en la sombra; maquinó la tragedia, bebiendo coñac. En contubernio con el General Blanquet, hace prisionero a Madero, en el ascensor del Palacio Presidencial, junto con el Vice-presidente (1), y encerrado en un apartamento del Palacio es mantenido en capilla, hasta que fué asesinado en la segunda hora del día 23 de Febrero de 1912, pisando el peldaño de los 39 años.

El Mayor Cárdenas, al que se le atribuyó la muerte de Madero mientras dormía; con las amapolas de su sangre bendita, escribió la página más sombría de su vida. Ante semejante fauna de bestias humanas los coyotes mexicanos, en un espanto de cólera, bramaron despavoridos desde el Bravo hasta Tehuantepec. Todo el pueblo mexicano debió haber sufrido congojas de muerte, cuando Madero inclinó la cabeza en el último extertor agónico.

La revolución redentora, a guisa de la casta Jebus, tiñó su velo litúrgico con los rubíes de su sangre bendita. Madero será inmortal, no sólo en la historia de México, sino en la historia del Continente Americano.

Habana, 23 de febrero de 1934.

JULIO RIGOTTI.

(1) El Vice-presidente lo era el Lcdo. José María Pino Suárez. En los cuatro días que duró en Capilla, me refirió un centinela de vista que Suárez le interrogaba a Madero diariamente: «¿Ud. cree que nos maten?» A lo que Madero contestaba: «¡Seguro!».

INFORMACION TELEGRAFICA DEL INTERIOR

POR NUESTROS CORRESPONSALES

PINAR DEL RIO

LA VISITA DE MARTINEZ SAENZ A ARTEMISA

ARTEMISA, Febrero 2. DIARIO— Habana.— El domingo 4 de marzo visitará Artemisa el doctor Martínez Saenz y demás integrantes de la Célula Directriz del ABC de la Habana, por lo que la filial de esta localidad prepara grandes festejos populares en este término, donde ese sector revolucionario cuenta con fuerzas notables. Los comerciantes, industriales y pueblo en general se preparan a rendir homenaje de simpatía y compenetración al destacado miembro del Gobierno. Para el gran banquete a celebrar, son muchas las adhesiones recibidas.

VILLAR, Corresponsal.

LA ALIANZA NACIONAL FEMINISTA EN SAN CRISTOBAL

SAN CRISTOBAL, Febrero 22. DIARIO. Habana.—Ha quedado constituída, bajo la presidencia de la delegada, Leopoldina López, la Alianza Nacional Feminista, siendo electas para el Comité Ejecutivo, Pilar Fernández, Clara Fuentes y Catalina Torres. BUGALLO. Corresponsal.

MATANZAS

FALLECIO EN MATANZAS LA PRIMERA VICTIMA DE LA FIEBRE TIFOIDEA. SE HA ORDENADO EL ANALISIS DE LAS AGUAS POR TEMOR DE LA CONTAMINACION

MATANZAS, febrero 22. Falleció hoy víctima de la fiebre tifoidea la niña Erda Gordillo de nueve años y vecina de la calle Maceo 229. Por esta menor han comenzado los estragos de la espidemia desarrollada extraordinariamente en la ciudad.

Sospechándose del agua del acueducto el Jefe Local de Sanidad ha solicitado del alcalde procure la cooperación de los médicos municipales a objeto de extinguir el terrible brote, vacunando a los vecinos de la zona infestada.

Le ha sido encomendado al Jefe de los Servicios Bromatológicos doctor Arturo Casa Rodríguez el análisis de las aguas de consumo, cuya inmediata clorización se recomienda con urgencia.

El pueblo espera que el Departamento de Sanidad tome cartas en el asunto.

UN MENOR MUTILADO

En el chucho Acchuiz, cerca de Jovellanos fué comprimido terriblemente entre dos caros de caña el menor Domingo Hernández, que casi moribundo ingresó en el Hospital de ese pueblo.

SUICIDA

Tratando de suicidarse por medio del fuego se produjo gravísimas quemaduras la joven Amelia Salina Hernández, vecina de la finca Laferté.

DESCARRILAMIENTO

En el chucho Celorio, cerca de Amarillas se descarriló una locomotora del central Covadonga con dos jaulas de caña, siendo considerables las pérdidas originadas. No hubo desgracias personales.

EXPORTACION DE AZUCAR

Entró en puerto el vapor danés Atras que viene a cargar 25.00 sacos de azúcar de la anterior zafra.

JURAMENTO

Ante el juez de Primera Instancia juraron hoy conforme a los nuevos estatutos del Estado el jefe militar del Distrito y el Cuerpo de Policía.

LOVIO.—

SUICIDA POR EL FUEGO

PEDRO BETANCOURT, (Matanzas) febrero 22.—Falleció hoy en ésta la joven Aurelia Febles a consecuencia de intensas quemaduras que se produjo, para suicidarse, impregnándose las ropas con luz brillante y aplicándose un fósforo.—Dr. Olivera

LA ZAFRA DEL CENTRAL «ARAUJO»

MANGUITO, febrero 22. DIARIO. Habana.— Con el propósito de comenzar los trabajos de reparación del central «Araujo» para la presente zafra, llegó en el tren de las doce p. m. el Administrador de dicha finca, José Rodríguez Fraga. Gran animación se nota en este termino con tal motivo. Egaña.

Corresponsal.

SANTA CLARA

CARLOS MACHADO CONDENADO A SEIS MESES DE PRISION

SANTA CLARA, febrero 21. — El Tribunal de Sanciones de ésta ha condenado a Carlos Machado y Morales, ex senador de la República a seis meses de prisión por los delitos de amenazas de que hizo víctima a los jueces Enrique Hart y Claudio J. Padrón al instigarlos a que le mostrasen denuncias formuladas contra él por varios ciudadanos.

El Tribunal confirmó la petición fiscal.—Armando Machado.

EL ABC PROPONE UN CANDIDATO A LA ALCALDIA DE CIENFUEGOS. ASALTAN Y HIEREN UNA JOVEN EN PLENA VIA PUBLICA

CIENFUEGOS, febrero 22.— Los abecedarios celebraron una asamblea en el Club San Carlos para proclamar la candidatura del señor Joaquín Meruelos para alcalde de Cienfuegos. Hablaron en el mitin el candiato Meruelos y el señor López Dorticós.

SUBEN LOS PRECIOS

En esta localidad se ha constituído la Unión de Dueños y Dependientes de Cantinas acordando subir el precio a las tazas de café y a los vasos de refrescos a cinco centavos. Anteriormente se cobraban tres centavos. También se suprimen los llamados «sakaditos» con las bebidas. Entre las bases existe la sanción de un multa de 50 pesos para los infractores impuesta por la Unión.

PIDEN CLASES NOCTURNAS

Ha visitado esta ciudad una nutrida comisión de estudiantes del Instituto de Santa Clara en propaganda de la idea de establecer clases nocturnas para aquellos estudiantes que no pueden concurrir durante el día a las aulas debido a sus ocupaciones para ganarse el sustento.

Seguirán viaje a la Habana para pedirle al Secretario de Instrucción Pública la adopción de esa medida.

AGRESION BRUTAL

En plena vía pública fué víctima anoche de una brutal agresión Fermina Jiménez Medina, de 17 años la que recibió múltiples lesiones en el cuerpo de carácter graves, siendo asistida de ellas en Emergencias.

Fermina ignora el nombre de su agresor que se dió a la fuga una vez cometido el atentado.

PRO HIGINIO J. MEDRANO

El periódico La Correspondencia se dirige hoy en un artículo al Secretario de Estado adhiriéndose al propósito de que sea repuesta en su cargo de Cónsul el señor Higinio J. Medrano, perseguido y cesanteado por el gobierno de Machado.

FALLECIMIENTO DE UN HERIDO

Víctima de las graves heridas que recibió el día 14 del actual en la finca Cedros del Central Santa Catalina, falleció hoy en esta el ciudadano español Casimiro Labelle Rodríguez. Su agresor Clemente Montero se encuentra recluído en la cárcel.— OBDULIO.

CAMAGUEY

LOS SINDICATOS OBREROS DE CAMAGUEY PREPARAN UN PARO GENERAL

CAMAGUEY, Febrero 22.—Los Sindicatos de los Obreros de esta localidad preparan un paro general como protesta contr ala prisión de obreros, dictada a virtud del decreto que regula las huelgas.

El Ejército continúa actuando en el conflicto de los paros, arrestando a los huelguistas amenazando a los trabajadores extranjeros con la expulsión del país.

Las autoridades tratan de conjurar el problema.

FALLECIDO

Ha fallecido en esta Luis Agüero, lesionado en un accidente. LECHUGA.

PROTESTAN DEL ASALTO A LA NORMAL

CAMAGUEY, Febrero 22.—En horas de la tarde de hoy recorrió las calles de esta ciudad una manifestación de estudiantes de la Normal y del Instituto protestando del asalto al primero de dichos planteles.

Acusan a la policía especial.

Visitaron los periódicos, el Gobierno Provincial y la Alcaldía, disolviéndose después tranquilamente.

CAUSA ALARMA UN INCENDIO

El incendio de las maniguas cercanas al puente Méndez alarmó a la ciudad.

El fuego fué sofocado rápidamente.

Corresponsal.

ORIENTE

PROTESTA POR LA DETENCION DE DOS OBREROS

S. DE CUBA, febrero 22. DIARIO. Habana. El Sindicato Obrero del central «Santa Lucía» a nombre de cuatro mil obreros, protesta de la detención de los trabajadores Luis Ochoa y Rafael Hidalgo, que fueron conducidos esposados a la cárcel.

PARO DE MAESTROS

El Magisterio oriental ha decretado un paro general de 24 horas mañana, como protesta por la muerte del maestro Juan Hernández, hecho ocurrido en Rodas.

NUEVO JEFE DE SANIDAD EN SANTIAGO

Procedente de la Habana llegó el nuevo Jefe de Sanidad, doctor Emilio Ortega, líder menocalista en Puerto Padre.

LA ZAFRA DEL «MANATI»

Con gran entusiasmo se dió comienzo al corte de caña en el central «Manatí» después de ser solucionados los problemas existentes.

DETENIDO UN SOLDADO, ASESINO DE TRES JOVENES

El teniente Lescaille capturó al ex-soldado Octavio Delisle Ramos, complicado en el asesinato de tres jóvenes, hecho ocurrido en la finca «Canasí» en el Caney, el año 1931. Fué ingresado en el Vivac.

NUEVO SUPERVISOR DE POLICIA

Ha tomado posesión de su puesto, el nuevo Supervisor de la Policía, teniente Blanco, relevando al teniente Lescaille.

LA UNION DE MAESTROS DE JAGUEY GRANDE

JAGUEY GRANDE, febrero 22— DIARIO. Habana.— La Unión de Maestros de esta localidad, acordó en sesión celebrada anoche, dirigir un telegrama al Secretario de Instrucción Pública, rogándole interceda con el Presidente de la República para que ordene una amplia investigación acerca de la muerte del maestro Juan Francisco Hernández, haciéndose justicia en este caso.

Firma dicho mensaje la Secretaría General, María Isabel Llanas.— Corresponsal.

MUELE YA EL «MANATI»

SANTIAGO DE CUBA, febrero 22 —A las seis de la tarde rompió la molienda el Central «Manatí».

Con tal motivo reina gran entusiasmo en esta zona.

LO HIRIO CUANDO FUE A COBRARLE

Procedente de El Cobre ha llegado gravemente herido a esta localidad, ingresando en el Hospital Civil, Andrés Hernández.

Fué herido de bala por el hermano de Carmelo Hernández cuando iba a cobrarle.

LLEGA A SAN GERMAN FRANCO GRANERO

Hoy llegaron al Central «San Germán», procedentes de Santiago de Cuba, el comandante Franco Granero y el capitán Arsenio Coloma, que han sido designados por el coronel Mendieta mediadores entre los obreros y la empresa.—García, Corresponsal.

LA MOLIENDA DEL CENTRAL «BOSTON»

BANES, febrero 22. DIARIO Habana. Mañana a las doce del dia comenzará la molienda del central Boston. Con intervención de Franco Granero terminó la huelga. Aunque los obreros vuelven al trabajo, me dicen que algunos se quedan fuera.

MAYETA, Corresponsal.

RESUELTA LA HUELGA DEL SAN GERMAN

SAN GERMAN, Oriente, Febrero 22.—Reunidos los componentes del Sindicato Local con el comandante del Ejército Franco Granero, quedó resuelto el problema de las demandas formuladas por los obreros en huelga contra el Central «San Germán», regresando al trabajo que comenzarán mañana con la zafra. Corresponsal.

Una comisión de Sagua y la Isabela visitó ayer nuestra redacción

AYER tuvimos el gusto de recibir la visita de una comisión de Sagua la Grande y la Isabela, que ha venido a La Habana para interesar al señor Presidente de la República en favor de ambas poblaciones, a las cuales se halla vinculado por viejos lazos de afecto.

Forman la Comisión de referencia, en representación de Sagua, los señores Miguel Castellanos, Alcalde Municipal; Delfín Tomasino, Presidente del Liceo; José María González, Presidente de Honor del Casino Español; Teófilo González, Delegado del Centro de Propietarios; Fernando Enrique Hernández, del Gremio de Chauffeurs; Pompilio Monetero, del Club Rotario y A. B. C. y Tomás Castañeda, del sector nacionalista; y en representación de la Isabela, Mario Molinos, administrador de la Aduana, y Pedro Valdés.

Estos señores, entre los que figuran muy buenos amigos nuestros, vinieron a expresar al Director de este periódico la gratitud de Sagua la Grande y la Isabela hacia el DIARIO DE LA MARINA y hacia él personalmente, por las campañas que en cuantas ocasiones ha sido menester hemos librado en pro de los interess de ambos pueblos, y a darle cuenta de lo satisfechos que habían salido de la entrevista que acababan de tener con el señor Presidente de la República para exponerle la necesidad imperativa de que el Gobierno atienda a la reparación de las carreteras que contribuyen a sostener la vida económica de aquellos centros urbanos y sus comarcas respectivas, las cuales se encuentran en deplorable estado de abandono.

No hay para qué decir que fué un placer para nosotros oir las manifestaciones laudatorias que tuvieron para el DIARIO DE LA MARINA y su Director los distinguidos comisionados de Sagua la Grande y la Isabela, a quienes estimamos la señalada deferencia que nos dispensaron al visitar esta casa.

Los hoteles se oponen a las ocho horas

Dirigen una exposición al Sect. del Trabajo para que fije 10 hs. de labor

Hemos recibido en esta redacción el escrito de la Sociedad del Gremio de Hoteles de la Habana que insertamos a continuación:

«Habana, 21 de febrero de 1934.— Señor Secretario del Trabajo.

Señor: Con fecha 25 de noviembre de 1933, los Gremios que suscriben tuvieron el honor de dirigir a esa Secretaría una sucinta exposición sobre los inconvenientes del cumplimiento de la Ley de Ocho Horas por parte de nuestros comercios que son, de hecho, industrias domésticas de servicio público.

Exponíamos que, en todos los países de Europa y Estados Unidos, estos giros laboran diez y doce horas diarias; concretando nuestra aspiración a diez horas, por ser las precisas para el desenvolvimiento necesario del servicio del hospedaje.

Seguidamente consultábamos una duda que nos sugería la Ley de Ocho Horas al señalar el Artículo I del Decreto 1693, que debía laborarse un máximo de cuarenta y ocho horas semanales. Entendíamos que se refería a trabajos distintos al de la industria alimenticia y pedíamos a esa Secretaría aclaración sobre el particular.

Con fecha cuatro de diciembre próximo pasado, el entonces Secretario del Trabajo, señor Fernández de Velazco, nos remitió una lacónica contestación, en la que nos decía «sus atinadas observaciones serán tomadas en cuenta».

El mismo funcionario, que en cuatro de diciembre ofrecía tomar en cuenta nuestras «atinadas observaciones', publicó en la Gaceta del día 5 de enero del corriente año, una resolución fechada el día 4, en la que dispone que los patronos deben conceder un día de descanso semanal.

Dictar leyes o decretos de carácter general, sin detenerse a estudiar cada un caso, o las especialidades de cada comercio, trae aparejada una grave perturbación en la marcha de los negocios.

No pueden, no les es posible, a nuestros asociados, cumplimentar el descanso semanal.

Deseando no crear conflictos al Gobierno actual; siendo nuestro propósito el cooperar al restablecimiento del orden y la tranquilidad, no habíamos molestado al actual Secretario del Trabajo, por que estábamos y estamos firmemente convencidos, de que ha de estudiar los problemas con miras a la equidad y, especialmente, a la posibilidad material del cumplimiento de las Leyes.

De ratificar, el actual Gobierno de orden, el cumplimiento de la Resolución de 4 de enero, ha de forzarnos al cierre y suspensión de actividades un día todas las semanas, por sernos imposible sustituir con suplentes eventuales los cargos de nuestros empleados.

A raíz de las Ley de Ocho Horas, nuestros comercios, haciendo un esfuerzo que no les permite la crisis actual, **tuvieron que aumentar el personal**, ya que antes se trabajaba como en Estados Unidos y Europa, de diez a doce horas diarias.

Se nos objetará que pueden turnarse los mismos empleados de las casas, sin gastos extras para el patrón. Esto no es posible. Cada empleado tiene su función, sin que pueda ni sepa desempeñar otra. Además, por la Ley de Ocho Horas, están distribuídos los empleados en horarios tan precarios, que si tuvieran queh acer con su trabajo el del compañero, caeríamos, también, en la violación de la referida Ley.

Aparte de eso, hay comercios tan pobres, las Fondas, Casas de Huéspedes y Hoteles chicos, que, por ejemplo, en la cocina tienen un solo maestro. Ni el comercio permite más, ni tampoco hace falta. ¿Con qué otro personal tienen que sustituir este cargo técnico? Traerlo de la calle, se nos contestará.

Quien aconsejara tal solución, demostraría ser un desconocedor absoluto de nuestros comercios. Razones: no hay disponibles maestros competentes para estas suplencias. Costaran, de haberlos, jornales extraordinarios, elevados, que no pueden afrontar nuestros esquilmados comerciantes. Y sería un desbarajuste cada semana un hombre nuevo, en una cocina para él desconocida.

Así podríamos argumentar en los otros cargos: de confianza (carpeta), de práctica (elevadores, comedor, etc.)

La única solución que comprendemos es el cierre semanal, cosa que acarrearía una perturbación fácil de comprender.

Confiadas, las colectividades que suscriben, se dirigen a usted, señor Secretario, en demanda de un estudio comprensivo y de una equitativa y, sobre todo, factible resolución.

Por inspectores de esa Secretaría se están imponiendo multas, elevadísimas, por infracciones de la Resolución de 4 de enero. Suplicamos a usted que, hasta su definitiva contestación y resolución, se sirva ordenar la condonación de todas las multas impuestas por estas faltas.

Otra resolución decretada en el Reglamento General número 2513, en su Artículo VII, legislando y ampliando la Ley, ordena que las Ocho Horas se podrán dividir únicamente en dos fracciones. Esta resolución lesiona en forma grave, el orden de trabajo en los Hoteles y Casas de Huéspedes. El desayuno se sirve de 7 y media a 8 y media; y los dependientes de comedor encargados de este servicio, vuelven a trabajar después, de 11 a 2 y de 6 a 9. Es decir, que de poder señalar tres turnos, trabajarían solo siete horas. Hoy, con perjuicio patente para nuestros comerciantes, trabajan seis horas y por una hora del desayuno hay que tener personal extra. No es justa una disposición que tanto lesiona a nuestras casas.

POR TANTO:

Concretando nuestra exposición: Suplicamos a usted:

1o. Reforma de la Resolución de 4 de enero publicada en la página 163 de la Gaceta del día 5 de enero de 1934, haciendo la salvedad de que los comercios de la industria alimenticia, de servicio diario y semi-doméstico, Hoteles, Casas de Huéspedes, Fondas y Restaurants queden exceptos de su cumplimiento.

2o. Resolución concediendo a la industria hotelera y similares, una jornada máxima de diez horas, como en todos los demás países; o en su defecto, autorizar la distribución de las ocho horas en tres turnos.

3o. Condonación de todas las multas impuestas a los comercios que representamos, por violación de las actuales disposiciones que regulan el trabajo.

Confiados en su favorable resolución, nos ofrecemos de usted con toda consideración:

Sociedad del Gremio de Hoteles de la Habana — Ramón García Medina, Presidente. — **Gremio de Casas de Huéspedes — Ulises Giberga**, Presidente. — **Gremio de Fondas-Figones, — Eleuterio Ozores**, Presidente.

Los colonos piden mejoras en su trabajo

Mejoran los obreros en sus bases de reivindicaciones, logrando llegar al acuerdo

Bajo la presidencia del doctor Antiga, Secretario del Trabajo, se reunió ayer una comisión de la Cuban Cane Products Company, una Delegación de la Asociación de Colonos de la Habana, otra de Delegados de Colonos del Central Mercedes y de los Colonos del Central Alava, acordándose lo siguiente:

Que provisionalmente y durante un plazo de siete días y mientras el azúcar esté a centavo y medio, acordaron las siguientes bases: La suma de 28 centavos para el colono; 17 para gastos de Administración, reservándose la Compañía 49 centavos para gastos de cultivo; si el azúcar está a dos centavos, la suma de 38 centavos para el colono, la de 23 para gastos de Administración y 65 que se reservará la Compañía para gastos de cultivo y así, proporcionalmente, de acuerdo con el precio del azúcar, sea este mayor o menor de centavo y medio.

«Que entretanto decurse el término de siete días relacionado, la Compañía entregará al colono a cuenta de la liquidación de sus cañas la suma de cincuenta centavos para corte, veinte para tiro y diez para estiba, al igual que para gastos de Administración.

«Las partes en discordia han quedado citadas para cuando se venza el plazo de siete días (primero de marzo), emplazándose a la Compañía por parte de los colonos que de no cumplirse y aprobarse por los acreedores de la Compañía lo propuesto en el inciso primero, se verán éstos precisados a suspender el corte de caña».

LA REVISTA «KAYUKO»

Los editores de «Kayuko», nos dan la noticia de que verá la luz hoy por primera vez. Sólo valdrá dos centavos la revista humorística que sus editores aseguran ha de ser «el emperador de la trompetilla».

«Kayuko» es algo nuevo que todos los viernes el público encontrará, lleno de amenidades, caricaturas de actualidad, y, sobre todo, ajeno a sectarismo político.

«Kayuko» sólo valdrá dos centavos. Comprándolo hoy, viernes, es casi seguro que todos los viernes lo adquirirá para distraerse.

EL SR. ALZUGARAY SE DIRIGE A LA HACIENDA

El doctor Carlos M. de Alzugaray ha dirigido un escrito al Secretario de Hacienda, significándole que debe producirse nuevamente un decreto del Gobierno de Céspedes que condonó los intereses y rebaja de los impuestos por Derechos Reales. Estima que debe hacer el Gobierno una rebaja de un cincuenta por ciento y conceder plazos amplios para la liquidación de los adeudos.

Mañana, con motivo de la conmemoración del "Grito de Baire", EL ENCANTO no abrirá sus puertas. Aproveche el día de hoy para hacer sus compras.

Oferta Excepcional de Cortes y Retazos

Hoy es día de Oferta Excepcional de Cortes y Retazos. Comprende una extraordinaria variedad de las telas de más nuevo estilo marcadas a precios increiblemente bajos. Aproveche las primeras horas para asegurarse la mejor selección.

Vea, al mismo tiempo, las nuevas telas de Primavera que ya exhibe nuestra Sección de Tejidos.

PLANTA BAJA.

Nuestro Departamento Postal atenderá los pedidos del interior.

El Encanto

Telf. A-7221

M.E.C.D. 2016

SECCION A

TELEFONOS:
Dirección A-4151
Jefe de Redacción . A-3205
Sección de Sports . M-7911

DIARIO DE LA MARINA

TELEFONOS:
Quejas. M-7911
A. Clasificados . . A-3333
Agencia Marianao FO-7380

SECCION A

AÑO CII — ACOGIDO A LA FRANQUICIA POSTAL, — LA HABANA, VIERNES 23 DE FEBRERO DE 1934 — EL PERIODICO MAS ANTIGUO DE CUBA — PAGINA NUEVE

LA ACTUALIDAD

POLITICA VACILANTE

Por LEON ICHASO

Va siendo cada vez más tirante y violenta la situación parlamentaria entre el Gobierno presidido por Lerroux y entre las derechas. Estas, a pesar de constituir la minoría más numerosa de la Cámara—suman sin contar con los conservadores de Maura 217 diputados contra un centenar de los republicanos radicales, contra 62 socialistas y contra una veintena de republicanos izquierdistas—tomaron el acuerdo de abstenerse de su participación activa en el Poder y de colaborar con un Gobierno formado y dirigido por Don Alejandro. Los agrarios capitaneados por Martínez Velasco y los de Acción Popular acaudillados por Gil Robles— el número de sus diputados pasa de 150—acordaron además aceptar la República.

De este modo con la cooperación de las citadas derechas, siempre que no se tratase de divergencias fundamentales como las de las creencias religiosas y siempre que el Gobierno respetase el programa electoral de aquéllas, Lerroux lograba una mayoría parlamentaria abrumadora. De este modo también la labor de la Cámara se ajustaba a la voluntad del pueblo español que tan rotundamente se había inclinado a las derechas en las urnas electorales. Sin embargo Lerroux que debió gran parte de los votos de su Partido a aquellas sensatas predicaciones sobre el problema religioso, sobre la familia española y sobre la propiedad a que hemos aludido repetidamente, y a su coalición antimarxista con las derechas, ha comenzado a desviarse de ellas cada vez más y a mirar con marcada connivencia y parcialidad hacia las izquierdas. Este doble juego, estas vacilaciones y esta inconsistencia política son tan propias de Lerroux como lo eran en otros tiempos de Sagasta y de su discípulo el Conde de Romanones. Pero los momentos actuales de España son de definiciones firmes y francas y de determinaciones fijas y concretas. No se trata allí de lo secundario, sino de lo básico y de lo medular. Se trata de si han de vencer el marxismo y su aliado el izquierdismo republicano, clara y decididamente repudiados por el pueblo español en los comicios o si ha ha de triunfar definitivamente el antimarxismo, representado por las derechas y por el centro y apoyado abiertamente por ese mismo pueblo en las elecciones. El Gobierno de Lerroux tiene el ineludible deber de cumplir desde el Parlamento y de llevar a la práctica todos aquellos principios, todo aquel programa que aprobó la voluntad popular en las elecciones y de ir corrigiendo y remediando los desaciertos y errores por los cuales rechazó esa voluntad a los socialistas y a los de la izquierda republicana. El Gobierno de Lerroux no pude hacer causa común con éstos a pesar de todas sus amenazas revolucionarias ni en el sectarismo con que envía ante el Papa para fijar las condiciones sobre el Concordato a un político que dió su voto al artículo 26, excomulgado, ni en su resistencia a destruir el privilegio exclusivo de la Federación Estudiantil Universitaria para la representación escolar, que le otorgaron el exministro de Instrucción pública don Marcelino y los socialistas sólo por su carácter izquierdista; ni en los plazos preparatorios para la amnistía general combatida por los partidarios de Largo Caballero y pedido por casi toda la opinión pública; ni en las dilaciones para la discusión de la Ley presentada por las agrarios sobre la Reforma Agraria que cae de lleno en el programa de los mismos republicanos radicales.

El que los socialistas amenacen con la revolución y con la dictadura del proletariado no es causa para que el Gobierno de Lerroux les tienda la mano. Con mucha mayor razón podrían amenazar con su respectiva dictadura las derechas, que cuentan con muchas más fuerzas que los socialistas en el Parlamento y fuera del Parlamento. Pero éstas, que saben elevarse sobre las conveniencias partidaristas y sobre las ambiciones del Poder,, no apelan a gritos revolucionarios ni a violencias. Lo cual no quiere decir que en caso forzosamente necesario se decidan a oponer como lo han manifestado, a una dictadura marxista otra dictadura antimarxista.

Pero Lerroux, político experto, aun que un tanto vacilante, ha de caer sin duda en la cuenta de que sin las derechas, tan resueltamente respaldadas por el pueblo, ni puede ni debe gobernar.

CAUSA VICTIMAS EN CANARIAS LA ROTURA DE LA PRESA "EL TOSCON"

El gobierno de Lerroux tomó ayer el acuerdo de continuar el programa que se ha fijado

La princesa de Portugal, Nadelia Braganza, llegó a Elche desde Alicante, con el objeto de visitar el bosque de las palmeras. Se propone permanecer en Barcelona algún tiempo

MADRID, Febrero 22. (AP.) Noticias de Las Palmas, Canarias, dan cuenta de que ha reventado la presa «El Toscón», en el término municipal de San Lázaro, inundando las aguas todas las vegas.

Perecieron dos matrimonios.

UNA PRINCESA PORTUGUESA EN BARCELONA

ALICANTE, Febrero 22. (AP.)—Ha llegado la Princesa Nadeila Braganza, visitando la población. Hizo una excursión a Elche para conocer el famoso Bosque de las Palmeras.

Según se tiene entendido, permanecerá en Barcelona varias semanas.

EL GOBIERNO RATIFICA SU PROGRAMA MINISTERIAL

MADRID, Febrero 22.—(AP.)—Hoy se celebró un consejo de ministros en el Palacio Nacional, bajo la presidencia de Alcalá Zamora.

Al salir de la reunión dijo el Primer Ministro Lerroux que se había estudiado la situación política, acordando el Gobierno ratificar la política que se trazó en su declaración ministerial.

el primer ministro Lerroux, que la política parlamentaria debe ser dirigida por el Gobierno y se mostró muy complacido de que se hubiera llegado al acuerdo de retirar del debate el asunto de los haberes del clero.

Honras fúnebres por el eterno descanso del rey de Bélgica

MADRID, febrero 22.—(AP.)—En la Catedral se celebraron hoy solemnes honras fúnebres por el Rey de Bélgica, que fueron presididas por el Presidente de la República, don Niceto Alcalá Zamora, a quien acompañaban el Embajador de Bélgica y varios ministros.

Asistió a la ceremonia todo el cuerpo diplomático y numerosas personalidades así como una comisión del Regimiento número 50, del cual era el Rey Alberto, coronel honorario.

LA CAMARA SE ASOCIA AL DUELO DE BELGICA

MADRID, febrero 22.—(AP.)—En la sesión celebrada hoy por el Congreso se rindió un homenaje al Rey Alberto I de Bélgica, asociándose la Cámara al duelo del pueblo belga.

Después continuó la sesión, tratándose del traspaso de los servicios de Sanidad y Beneficencia del ministerio de la Gobernación al del Trabajo.

En los pasillos del Congreso dijo

El cargo de Alto Comisario de España en Marruecos contará en lo sucesivo con más atribuciones

Estas modificaciones obedecen a la necesidad, notada por el Gobierno de defenderse de los manejos misteriosos de gentes disfrazadas de extremismo que actúan en las cábilas

MADRID, febrero 22.—SE.—El jefe del Gobierno, señor Lerroux ha realizado toda clase de esfuerzos para que el señor Rico Avelló, ex ministro de la Gobernación aceptase el cargo de Alto Comisario de España en Marruecos, por creer que es el hombre indicado para ese espinoso y delicado puesto.

Se abriga, por el Gobierno, el propósito de ampliar, por medio de un decreto las atribuciones anexas a dicho cargo.

El Presidente del Consejo tiene preparado un vasto plan con respecto al gobierno de Africa, y ha redactado un proyecto de ley concediendo al cargo de alto comisario el nombramiento de gobernadores generales para Ceuta y Melilla, con facultades iguales que los gobernadores civiles con respecto a la seguridad del orden público.

LOS DELEGADOS GUBERNAMENTALES

Los delegados gubernamentales de Ceuta y Melilla serán designados por el gobierno a propuesta del alto comisario y dependerán de éste en todas las cuestiones relacionadas con el orden público.

SE FACILITARA LA TAREA DEL ALTO COMISARIO

El móvil de la nueva ley obedece a la necesidad, que ha notado el gobierno, de centralizar el gobierno de Marruecos, para que la más alta autoridad pueda luchar con probabilidades y con facilidad contra los manejos misteriosos de gentes disfrazadas de extremismo que se movilizan continuamente entre las cabilas, refugiándose al ser descubiertos en Ceuta o Melilla, ciudades en

Don Manuel Rico Avelló, designado por el Gobierno español para la Alta Comisaría en Marruecos, cargo cuyas atribuciones serán muy ampliadas.

donde el alto comisario carecía de jurisdicción hasta ahora.

El proyecto será aprobado.

En una aldeita gallega murió un pintoresco personaje que fué amigo de Nicolás, de Rusia

En el parque zoológico de Figueras, en Gerona, el intenso frio reinante, que está causando daños considerables, mató a todos los monos del mismo. Hubo que instalar calefacción

ORENSE, febrero 22 (SE).—A la edad de ochenta y cinco años ha fallecido en el pueblo de Corbelle, municipio de Baude, un individuo llamado Francisco Pérez, que había tenido un pasado pintoresco y aventurero. Viajero por todos los países del mundo, el anciano ha muerto en el retiro casi anónimo del pueblecillo gallego poesía siete idiomas: había servido en la corte de los zares, siendo gran amigo y hombre de confianza del gran duque Nicolás. Conoció personalmente al monje Rasputín, había ejercido los oficios más inverosímiles e intervino en aventuras realmente novelescas.

TODOS LOS MONOS HAN MUERTO DE FRIO

GERONA, febrero 22 (SE).—En el Parque Zoológico de Figueras el intenso frío reinante está produciendo considerables estragos. Han sido encontrados sin vida en sus jaulas todos los monos que allí había encerrados. En los restantes lugares del Parque se ha instalado rápidamente calefacción para evitar la muerte de otros animales que ya comenzaban a sentir los efectos de la cruda temperatura.

DOS HISTORIADORES FALLECIDOS

VALENCIA, febrero 22 (SE).—Ha fallecido en esta ciudad don Luis Cebrián Mezquita cronista de la ciudad, poeta e historiador, que ha escrito numerosas obras, sobre todo referentes a la región y personalidades valencianas.

El Ayuntamiento acordó hace algún tiempo, en vista de los trabajos realizados por el señor Cebrián Mezquita, nombrarle concejal honorario.

IBIZA, febrero 22 (SE).—Ha fallecido en esta ciudad el historiador ibicense y notable publicista don Enrique Fajarnes Tur. El señor Fajarnes era, además, médico, académico de la Historia y cronista de Ibiza. Fué también subdirector general de Correos.

CAUSA INQUIETUD LA NOTICIA DE QUE EL URUGUAY AUMENTA LAS TARIFAS ARANCELARIAS

VIGO, febrero 22 (SE).—La noticia de que al Gobierno del Uruguay ha acordado aumentar desde primeros de marzo el 50 por ciento de las tarifas arancelarias para los productos españoles, la Unión de Fabricantes de Conservas de Galicia ha telegrafiado al presidente del Consejo, al ministro de Industria y a los diputados por Galicia interesando la realización de gestiones urgentes para conjurar el conflicto.

En Cartagena, una descarga eléctrica destruyó el faro instalado en Cabo de Palos

En la provincia de Teruel se ha sentido un frio terrible, llegando, en la ciudad a dieciseis grados bajo cero. En el pueblo de Orihuela, la temperatura descendió a 19 grados

CARTAGENA, febrero 22 (SE).—El viento, fortísimo, derribó muchos árboles y un poste de energía eléctrica.

Una chispa eléctrica destruyó totalmente el faro del cabo de Palos. Los habitantes del edificio se refugiaron en la estación radiotelegráfica, y sólo resultó un herido.

Frente al puerto, un buque holandés pidió auxilio, y al salir a prestárselo el submarino «B-6», el cañonero «Laya» y dos remolcadores fué hallado el buque italiano «Carso», de 6.275 toneladas, que se encontraba averiado y sin gobierno. Fué conducido al puerto.

EN TERUEL A DIECINUEVE GRADOS BAJO CERO

TERUEL, febrero 22 (SE).—El frío es espantoso. La temperatura ha llegado a 19 grados bajo cero.

En el pueblo de Orihuela, en los montes, la temperatura es de 19 grados bajo cero.

A SIETE GRADOS BAJO CERO EN LERIDA

LERIDA, febrero 22 (SE).—Se ha registrado un temporal, bajando la temperatura a siete grados bajo cero.

DIFICULTAD DE COMUNICACIONES EN BILBAO

BILBAO, febrero 22 (SE).—A consecuencia de haberse recrudecido el temporal de nieves, tanto por las líneas ferroviarias como por carretera se hace el tráfico con grandes dificultades.

A consecuencia del estado de las calles, por la gran nevada caída en la madrugada se han registrado varios accidentes en la vía pública.

EN SAN SEBASTIAN LOS TRENES LLEGAN CUBIERTOS DE NIEVE

SAN SEBASTIAN, febrero 22 (SE).—Los trenes siguen llegando cubiertos de nieve, y todas las montañas de la provincia aparecen asimismo nevadas.

El tiempo es cada vez más desagradable.

EN PAMPLONA TODOS LOS PUERTOS, INTERCEPTADOS POR LA NIEVE. — NUMEROSOS ACCIDENTES DE AUTOMOVIL

PAMPLONA, febrero 22 (SE). — Aunque sin graves consecuencias, son numerosos los accidentes de automóviles ocurridos estos días a consecuencia del temporal de nieve y hielo. Todos los puertos están interceptados por la nieve y se han suspendido todos los servicios de viajeros por la parte de la montaña. En el puerto de Ibañeta, entre Furguete y Roncesvalles se encuentran bloqueados por la nieve cuatro camiones, uno de los cuales es de transporte de papel para la Prensa de Zaragoza.

En Pamplona fueron asistidos en la Casa de Socorro varios heridos a consecuencia de caídas y resbalones en el hielo. Las brigadas municipales trabajan activamente para dejar las calles en estado de poder transitar.

Muy trágica la crisis en Extremadura

Un diputado dice que la anarquía ha aumentado al amparo de los socialistas

MADRID, Febrero 22. (SE.)— En el Congreso se efectuó la interpelación de Alcalá Espinosa sobre la intensificación de cultivos en las provincias extremeñas, a la que se han sumado, a los efectos del debate, las solicitadas por Díaz Ambron y Margarita Nelken, sobre la situación agrícola en Extremadura.

ALCALA ESPINOSA expone la situación de la Agricultura en Cáceres y Badajoz. Dice que la Reforma Agraria fué un gran error político y económico, que ha causado grandes daños a los dueños, sin producir ningún beneficio a la agricultura ni a los obreros. La reducción del paro sólo podrá lograrse por medio del aumento de las obras de regadío.

Censura la ley de laborea forzoso, de la que dice que ha arruinado el campo, haciendo que aumentara el paro.

Afirma que en Cáceres se han producido numerosos casos de vandalismo y devastación. Casi se ha destruído la ganadería, y la agricultura ha tenido un enorme retroceso. El coste de la producción ha llegado a ser el más elevado del mundo.

Defiende el maquinismo, y dice que su progreso ha sido truncado por las reducciones que han sido impuestas, y sólo han determinado acrecer el paro.

BESTEIRO dice que el progreso del maquinismo debe ir acompañado de medidas para colocar a los obreros que quedan en paro forzoso. Si no es así, supone una ruina para la nación.

DIAZ AMBRON se queja del abandono en que se deja a Extremadura, y dice que allí impera una verdadera anarquía. Los delitos contra la propiedad se han elevado en dos años de 712 a 2.112.

Buscan mejora para el tabaco cubano en E.U.

El lunes se reunirá la Comisión para tratar distintos asuntos relacionados con la industria

A las tres y media de la tarde, el día 26, lunes, se reunirá la Comisión Nacional de Propaganda y Defensa del Tabaco Habano. Muchos asuntos figuran en la orden del día; pero entre todos, figura el que se refiere a las ventajas que aspiran a recibir los tabacaleros cubanos en la revisión del Tratado de Reciprocidad Comercial con Norteamérica.

Actualmente los derechos de nuestro tabaco torcido en los Estados Unidos, se consideran muy elevados, pudiéndose obtener una rebaja no menor del cincuenta por ciento, aceptando una fórmula que sugiere la Comisión, mediante la cual no existe peligro de ningún género para la industria doméstica de los Estados Unidos, y, en cambio, nuestro comercio de tabacos torcidos con ese país puede tener uan expansión de cerca de cuarenta millones de tabacos anuales.

En la propia Junta se tratará de la confección de un censo tabacalero, demostrativo de la cantidad de personas que actualmente se emplean en Cuba en la referida industria, estableciendo la clasificación de esas personas, las que se emplean en las lbores agrícolas y en cada una de las distintas actividades del comercio y de la industria.

Se supone que la mediación de Alba acabará la oposición de los diputados socialistas

La obstrucción que, de una manera indirecta realizan en las Cortes dichos elementos tiene por objeto impedir el traspaso de servicios de Sanidad y Beneficencia a Trabajo

MADRID, febrero 22.—(AP.)—Todos los jefes de grupos de la Cámara cambiaron hoy impresiones con el Presidente de las Cortes, señor Alba, haciéndolo también los ministros.

Lerroux y Alba sostuvieron una larga conferencia, en el curso de la cual se trató de la fórmula para aprobar los haberse del clero y también se habló de la forma indirecta que ha tomado la obstrucción de los socialistas para impedir el traspaso de los servicios de Sanidad y Beneficencia desde el ministerio de la Gobernación al de Trabajo, creyéndose que en virtud de las gestiones de Alba cesará la actitud de estos.

SE PIDE UNA RECOMPENSA PARA EL GUARDAFRENOS DE UN TREN

MADRID, febrero 22.—(AP.)—Los diputados sevillanos han pedido que se recompense al guardafrenos del tren especial que iba de Madrid a Sevilla, y que logró, con su serenidad, aminorar los efectos del choque de trenes ocurrido cerca de Villanueva de la Reina, en la provincia de Córdoba.

Un tribunal de casación en Cataluña

El Rector de la Universidad de Barcelona no sabe nada de expulsiones de catedráticos

BARCELONA, febrero 22.—(JUA.)—En la sesión celebrada hoy por el Parlamento catalán se aprobó la creación de un Tribunal de Casación.

EL RECTOR NO SABE DE LA EXPULSION DE DOS CATEDRATICOS

BARCELONA, febrero 22.—(WP.)—El Rector de la Universidad de Barcelona se ha dirigido al diputado Royo Villanova, pidiéndole aclaraciones sobre la denuncia que hizo en las Cortes relativa a que habían sido expulsados dos catedráticos de esta Universidad.

El Rector dice que ignora el caso, pero que está dispuesto a amparar los derechos de los catedráticos.

Velada en la Sala Falcón, el próximo 24

El Embajador de España se ha adherido a dicho festival. Se presentará un programa regio

El próximo día 24, conforme a lo anunciado, tendrá efecto la celebración de la velada de carácter hispano-americano, en la Sala Falcón. Se han adherido a dicho festival, el Excmo. Sr. Embajador de España, don Luciano López Ferrer; Monseuor Arteaga, el Colegio «La Salle», la Alianza Nacional Feminista, la Academia Adams y otras instituciones y personas muy conocidas. Sentida adhesión ha enviado el teniente Cubría, Alcalde de Guanabacoa, Más de doscientas entradas han sido entregadas por el Comité de Damas. No se tuvo otra idea que ayudar a una señora española, pero ésta agradece mucho el concurso ofrecido y prefiere que se obsequien las entradas para hacer más intensa y efectiva la cruzada hispano-americana que se propone el Comité Organizador. He aquí el programa de la fiesta:

PRIMERA PARTE

1. Himno Nacional.
2. Discurso por la distinguida señorita Zoila Martínez.
3. Solo de piano, ballo: (Chopin) por el alumno del Conservatorio Falcón, señor Alberto Fernández Rantos, Bajo la Lluvia. (Dabusey) por el mismo.

SEGUNDA PARTE

1. Conferencia, disertada por la heroíca novelista, oradora y poetisa de alto vuelo, que ocupó la tribuna de Universidades y varios Centros de cultura, Doña Isabel G. de la Solana.

TEMA

2. Cuba de mis amores, ¿Por qué te veo en la cruz?

ARGUMENTO

a) La Mujef ante la Historia.
b) El espíritu de Isabel la Católica.

MUSICA Y CANTO

Granada, canción española, de Agustín Lara, por la distinguida alumna del Conservatorio Municipal de Música, señorita Bela Rabinovich.

Romanzas y Boleros, por la intelligente profesora señorita Fara Moran tes, acompañada por la gentil profesora señorita de Miguel.

TERCERA PARTE

Conferencia:

Los harapos del talento, o bajezas de la cumbre.

España inmortal en América.

El Albergue Español.

Lerroux pudiera ser sustituído por M. Alvarez

Don Melquiades Alvarez

MADRID, Febrero 22. (AP.) Los diputados señores Ventosa ex ministro de la monarquía; Melquiades Alvarez, ex presidente del Congreso de los Diputados y Martínez Velasco, ex ministro republicano, celebraron hoy una extensa conferencia acerca de la inestabilidad del Gobierno de Alejandro Lerroux con motivo de su actitud hacia las derechas.

En algunos centros políticos se habla de la posibilidad de que el gobierno de Lerroux sea sustituido por un gabinete presidido por Melquiades Alvarez con la colaboración de las siguientes minorías: Regionalistas, con 26 diputados; agrarios con 35; Gilrobllstas con 117; Mauristas con 19, Independientes con 12 y Melquiadistas con 9.

Se cree que un gobierno de Melquiades Alvarez puede contar también con el apoyo de los cincuenta diputados monárquicos y con los demas derechistas, agregándose que tampoco le faltará la simpatía de los radicales.

Protestan en Jaruco de la segregación

Estiman que es improcedente hacer de un municipio próspero dos sin medios propios de vida

Jaruco, 21 de febrero de 1934.
Sr. Director del DIARIO DE LA MARINA.
Habana.
Muy señor mío:

Los vecinos de Jaruco, San Antonio, Jibacoa, Hershey, Boca de Jaruco, Don Martín, Bainoa, Casiguas, El Perú, Arroyo Vuelto, Santa Ana, Escalera de Jaruco y Paradero de Jaruco, conociendo el espíritu de estricta justicia que siempre ha animado a usted en todas las campañas, a favor del respeto a las leyes y la voluntad del soberano pueblo, acuden a usted en demanda de su valioso apoyo, y la vez que le agradece su atención por la acogida que pueda dispensarle a esta comisión, nuestra representación, quien entregará a usted datos oficiales y concretos de los atropellos cometidos a nuestra condición de ciudadanos libres, amén de inaugurar en nuestra sufrida patria, un nuevo sistema de coacción al más sagrado derecho de una nación civilizada; la voluntad del pueblo y la voluntad de las leyes.

Nosotros no pedimos nada que se nos pueda calificar de egoista, no! pedimos que se cumplan las leyes, que se nos haga justicia! La segregación del barrio de Santa Cruz del Norte a nuestro Municipio es hacer de un Ayuntamiento próspero, dos muertos antes de nacer.

Defendemos a Jaruco por las siguientes causas:

1o.—Porque el Decreto 3300 se ha hecho sin contar con nuestra voluntad, siendo por lo tanto una brava.

2o.—Porque para los que vivimos en los barrios, nos es más cómodo y barato los viajes a esa ciudad, ya que queda en el centro del Término.

3o.—Porque es un Ayuntamiento con cien años de existencia.

4o.—Porque tiene mil veces más ventajosas comunicaciones con la Isla y principalmente de la Habana.

5o.—Porque sabemos positivamente que es una locura la de hacer dos Municipios incapaces, de uno que ha sido es y será un gran alivio para nuestro depauperado erario nacional.

Por todo esto señor director no queremos sea segregado Santa Cruz, advirtiéndole que poco nos importa la política que existe en el asunto, por algunos funcionarios del Gobierno.

Gracias y reciba nuestros respetos sentidísimos.

José Antonio Alvarez, por Jaruco; José Palomino, por San Antonio; Juan Llovera, por Jibacoa; Ramón Ruiz, por Hersehy; Luis Acosta, por Casiguas; Manuel Díaz Por B. de Jaruco; Francisco Bunala, por Bainoa; Ramón García, por Don Martín; José Gómez por El Perú; Ramón Domínguez, por Arroyo Vuelto; Pedro Ramos, por Santa Ana; José Acosta, por Escalera de Jaruco; Manuel Domínguez, por Paradero de Jaruco.

Pinceladas políticas

Por RAMON RIOS Y SAIZ

(Para el DIARIO DE LA MARINA

—«La calle no me importa. Fuera del Parlamento no hay nada.» ¡Vaya altivez la del señor Azaña! Es decir: que el pueblo, ese pueblo que para engrandecerle le sacó de una de las tantas oficinas públicas donde el talento es un estorbo; ese pueblo, para el agrio alcalaíno, es inapreciable, anodino, incapaz de distinguir un organillo de una pandereta.

—¡Bien, pero bien se lo han cobrado los y los no **burgos podridos!**, según la frase también de él. Bueno; que si en Bilbao no se presenta de la mano de don Inda, en las últimas elecciones se queda Manolo en la calle, sin llavín y sin lo que él a capa y espada defendía con más tenacidad: el escaño y caramelos en el Parlamento. Mucha literatura en la cúpula, desplantes a chorro abierto, pero, como sapientísimo estadista, así calificado ayer, vamos, que no ha pasado del abecé. En fin, por ahí anda cariacontecido, invitando poco más o menos a que con él se modere el rigor de la justicia. Lo pasado ya no tiene remedio. Vale, vale mucho el ex jefe del Gobierno. Lo que le falta es entrenamiento y bastante cantidad de «ángel». Conste que no me refiero al oscilante Don Angel Ossorio, el del gato. Quiero decir que quien en Madrid no posea ese don que los madrileños llaman «ángel», ya puede hacer oposiciones para plaza de torrero.

—¿Te has dado cuenta de cómo circulan por Madrid los señores Azaña, Casares, Prieto..?

—Como embajadores en día de presentación de credenciales. Compadre, para vivir así es preferible ser aviador sin derecho a aterrizaje. Y eso que estos señores se han partido el pecho por la democracia, la libertad...

Yo daría un Potosí por presenciar en la Cámara los encuentros de Manolo, Casares y Prieto con el doctor Albiñana, Calvo, March, Primo de Rivera...

—Con Albiñana asegúrote que no se bañarán en agua de rosas. Con el jefe del partido nacionalista español no han podido ni Las Hurdes. Es más: hasta con la Parca está hoy «fajado». Por de pronto, ya ha dicho en la Cámara, al preguntarle un amigo si allí había encontrado sitio a su placer: **Yo no creo que en la Cámara haya sitio mejor o peor. Lo que únicamente quiero es sentarme entre Azaña y Casares para tener igual compañía que tuvo Cristo.**

—Genio y figura... Y de don Miguel Maura, ¿qué?

—¿No sabes que anda a la greña con Lerroux y Alba?

—¡Cómo!... ¿Continúa siendo traca? ¿A qué obedece el «titingó»?

—Pues a que don Alejandro ha querido que sea don Santiago Alba presidente de la Cámara.

—¿Y qué pero puso Maura?

—Pues que el puesto tenía que ser para él.

—¡Caray con Miguelito! ¡Siempre avinagrado!

—Y con tesón pintiparado para vivir arrinconado. En ésto se parece a Maciá.

—¡Oh, divino «avi»! ¿Qué me cuentas de tan sapientísimo y dinámico ex coronel, ex autonomista y hoy libertador a macha martillo?

—Pues lo que todos saben, menos tú, al parecer: que Cambó le ha dejado sin mayoría en Madrid, y sin pesetas para pagar las trampas de la Generalidad, y en discordia con Companys, y desazonado con la Ezquerra, y con un ojo, no sé si el izquierdo o el derecho, mirando para los Pirineos y el otro para su Ventura-desventurado Gassol, y...

—¡Frena, frena! Lo dejó escrito Pereda en Gonzalo González de la Gonzalera: «Seres que suben entre música y laureles, suelen bajar entre silbidos, cuando no por el balcón». Mudemos el disco. Te pido una opinión. ¿Qué concepto tienes formado de don José María Gil Robles, el político de moda en España?

—El mismo que acaba de publicar uno de los rotativos madrileños de mayor circulación: «Hoy no existe otro candidato político que Gil Robles. España será como Gil Robles quiera moldearla».

—¡Oye, oye!, es mucho decir. Sin regatearle nada de su arte al joven «escultor» y catedrático de Salamanca, entre ceja y ceja se me ha metido que todavía no ha nacido quien moldee a España. **Los pueblos hacen sus hombres y los gastan**, se ha dicho con frase justa. Hoy por hoy, Gil Robles es sólo campeón.

Madrid, Enero de 1934.

ASAMBLEA DEL CLUB FEMENINO DE CUBA

Para las nueve de la mañana del día 25 del actual, domingo, han sido convocadas las asociaciones femeninas a la Asociación de Repórters.

El Club Femenino de Cuba celebrará en dicho local ese día una magna asamblea en la que se tratará principalmente de las orientaciones a seguir sobre el sufragio concedido a la mujer por el nuevo Estatuto de la República.

Cao y Varela
LOS MUEBLISTAS DE ACCION
MUEBLES a plazos a como Vd. quiera pagar.
Más ventajas ¡NADIE!
Neptuno No. 183 y 187.

Semana de Arte
La Gloria de Vilches y la "Casa ARMADA"
HOY
SEGUNDA FUNCION DE ABONO
Teatro de La Comedia
"El eterno Dn. Juan"
Matinée 5¼-Abono B-Tarjeta color blanco
Noche 9¼-Abono A-Tarjeta color verde
CHOCOLATE
Armada
REGALO DEL PALADAR

HILO DE CAÑAMO ITALIANO PARA COSER SACOS CON AZUCAR
GARANTIZAMOS LA MAXIMA RESISTENCIA. HILOS EN GENERAL DE CAÑAMO Y DE YUTE
L. RUBIO Y COMPAÑIA
Manufactureros.
FACTORIA 15/19 — OFICIOS NUM. 18
SANTIAGO DE CUBA — LA HABANA

Saturnos
MAS CÓMODOS QUE LOS CALZONZILLOS
LA ROPA INTERIOR MODERNA
Etiqueta verde 0.60 cts — Etiqueta blanca 0.75 cts.

M.E.C.D. 2016

LA BOLSA PEDIRA SE LE INCLUYA EN EL CONSEJO DE ESTADO

La Bolsa de la Habana celebró sesión ordinaria dando posesión a los miembros de la J. Sindical

La Junta acordó que los miembros solicitaran del Presidente la intervención del gobierno, para que las Compañías Anónimas extranjeras incluyan miembros cubanos en sus juntas directivas

En la tarde de ayer se celebró la Junta General Ordinaria de la Bolsa de La Habana, con objeto de darle posesión a los Miembros de la Junta Sindical, que fueron electos en la Junta General celebrada el día 26 del pasado mes de Enero, para ocupar los cargos de Presidente, Primer Vice-Presidente, Tesorero, cuatro vocales propietarios y dos suplentes, quedando por tanto formada la Junta Sindical y de Gobierno por los señores siguientes:

Presidente: Señor Armando Parajón; Vive Presidente Primero, señor Julio B. Forcade; Vice-Presidente Segundo, señor Gustavo Parajón; Tesorero, señor José Argote; Secretario, Dr. Pedro Pablo Kohly. VOCALES: Señores Oscar Fernández; Julio C. Granda; José Luis Solo; Luis Losa; José Vignau; Ramón Guerra; Pedro P. Kohly; Raúl E. Argüelles; José Comas; José M. Capmany; Julio P. Esnard y Antonio Cacho Negrete.

Conocidos y aprobados asuntos ordinarios, la Junta acordó que los miembros que forman la mesa de la Directiva, solicitaran del Honorable Presidente de la República la intervención del Gobierno con la finalidad de que las Compañías Anónimas extranjeras incluyan en sus juntas de directores a miembros cubanos, de acuerdo con el número de acciones inscriptas a nombre de residentes en Cuba.

También acordó la Junta solicitar del Presidente de la República sea incluída la Bolsa entre las corporaciones que tendrán representación en el Consejo de Estado, designando en la terna a los señores Kohly y Gustavo y Armando Parajón.

LONJA DEL COMERCIO

COTIZACION DE FEBRERO 22

ACEITE:	
De oliva latas de 23 lbs.	17.50
De semilla algodón, caja	15.00
Americano en barriles	14.50
Girasol	14.50
AJOS:	
Cappadres Bañolas 32 m	0.50
Cappadres Bañolas 28 manc	—
Chilenos, 40 mancuernas	0.35
Chilenos, 30 mancuernas	0.45
Chilenos, 20 mancuernas	0.65
AFRECHO:	
Fino harinoso, qq	2.50
ARROZ (qq.)	
Canilla viejo	5.50
Saigón largo No. 1	3.80
Semilla, S. Q.	3.80
Siam Garden extra, 5%	4.20
Valencia legítimo	5.00
Egipto, tipo Valencia	4.75
AVENA (qq.)	
Blanca, chilena	2.10
AZUCAR:	
Refino, 1a.	2.80
Turbinado extra	2.60
Turbinado corriente	2.50
Centrifuga	2.50
BACALAO:	
Noruega superior	12.00
Noruega regular	11.50
Escocia	—
Imperial	—
CAFE (qq)	
País ..de 16.00 a	18.00
CEBOLLAS:	
País qq.	4.00
Americanas, A B.	6.00
Egipcias sacos, qq	6.00
CHICHAROS (qq.)	
Europeos	5.75
FIDEOS (qq.)	
País	7.00
FRIJOLES (qq.)	
Negro país	4.25
Negros arribeños	4.25
Colorados largos país	6.00
Colorados medianos	5.25
Blancos medianos Othenasis	3.30
Blancos Marrow eurp ..4.14 a	5.00
Blancos Marrow Cristal	5.50
GARBANZOS (qq.)	
Gordon sin cribar	6.50
HARINA:	
De trigo seg. marc. s de 7.25 a	8.00
De maíz país, qq. ..2.50 a	3.00
JAMON (qq.)	
Paleta	22.00
Pierna	32.00
MANTECA (qq.)	
1a. Refinada en terc.	18.75
Compuesta	17.75
Vegetal	15.75
MANTEQUILLA (qq.)	
Danesa, latas de 1|2 lb	60.00
Asturianas, latas 4 lbs	50.00
País	20.00
MAIZ (qq.)	
Del país Prov. Habana	2.00
País Gibara	1.70
PAPAS:	
Del país, rosadas, qq	2.60
P. Eduardo, saco 90 lbs.	—
PIMIENTOS:	
Españoles cuarto la capa	7.00
QUESOS (qq.)	
Patagrás crema entera	40.00
País	27.00
SAL:	
Molida, s| 180 libras	3.50
Espuma, país 98 lbs	2.10
Espuma americana 100 lbs.	2.25
TASAJO (qq.)	
Pierna	14.00
Surtido	12.00
Tocino barriga (q.)	18.00
TOMATES DEL PAIS:	
Natural, 1 kilo	2.50
Natural en 100|4, caja	3.50
Puré en 1|4, caja	3.50
Puré en 1|8, caja	2.50
Puré 1 kilo	2.50

GANADO

Entraron ayer, en los patios de la estación de Luyanó, doce casillas con ganado vacuno, procedente de Camagüey, a la consignación de Lykes Bros.

LOS PRECIOS EN PIE

Precios pagados por compradores en los puntos de origen:

El Vacuno

De uno y tres cuartos a dos centavos, entregado en la Estación de Luyanó.

De Cerda

De seis a seis y medio centavos.

El Lanar

De dos a dos y medio centavos

MATADERO DE LUYANO

En el Matadero de Luyanó se sacrificaron las siguientes reses:

Vacuno	61
Cerda	19
Lanar	17

Los precios que rigieron en el Matadero de Luyanó fueron:

	Cts. Kilo
Vacuno	8 a 9
Cerda	25 a 28
Lanar	18 a 20

MATADERO INDUSTRIAL

En el Matadero Industrial se sacrificaron las siguientes reses:

Vacuno	169
Cerda	121
Lanar	14

Rigieron en el Matadero Industrial, los siguientes precios:

	Cts Kilo
Vacuno	8 a 9
Cerda	25 a 28
Lanar	18 a 20

Novillos para Bueyes

Vendemos novillos especiales para bueyes, razas Puerto Rico y Cebú

F. Fernández y Cía.

Apartado 131.

Telégrafo y Cable: FERNAN

Santiago de Cuba.

LA CAMARA DE COMERCIO ABOGA POR RESTITUIR LA COMISION ARANCELARIA

Cumpliendo un acuerdo adoptado en una de sus últimas juntas, la Cámara de Comercio de la República pide al señor Secretario de Hacienda constituya nuevamente la comisión técnica arancelaria, y en apoyo de su solicitud expone el señor Juan Sabatés, presidente de la mencionada corporación, las razones que contiene el siguiente escrito dirigido al doctor Martínez Sáenz:

«La corporación de mi presidencia, que ha podido confrontar la necesidad de que sean modificadas algunas Partidas del Arancel de Aduana, estima que sería muy conveniente que se constituyera nuevamente una comisión técnica arancelaria que estudiara y atendiera exclusivamente todos los asuntos relacionados con las tarifas aduanales.

La existencia de esa comisión es necesaria siempre y más en los actuales momentos en que se estudia la modificación inmediata del Tratado de Reciprocidad entre Cuba y los Estados Unidos de América, la cual modificación ha de traer aparejada en muchos casos la de nuestro Arancel de Aduanas.

Le ruego, pues, señor Secretario, que tome en cuenta esta solicitud que le hago, y proponga al Ejecutivo Nacional la creación de una comisión técnica arancelaria a los fines ya indicados».

La "Cippe" se dirige a las C. Económicas

Aclara que no tiene nada que ver con la Cámara Nacional de Comerciantes e Industriales

RESPUESTA AL COMITE CONJUNTO DE CORPORACIONES ECONOMICAS

Que es y significa la CIPPE

Con el delibera propósito de deslindar posiciones hemos preferido esperar a que se serenaran los espíritus, para contestar, siquiera sea parcamente, a una moción presentada por varios firmantes al «Comité Conjunto de Corporaciones Económicas», en la reunión celebrada el día catorce de los corrientes.

En la referida moción se dice que la CIPPE es una filial de la «Cámara Nacional de Comerciantes e Industriales», por el simplísimo hecho de que en los salones de dicha Cámara, cedidos amablemente por su Comisión Directiva, se ha celebrado la Asamblea de constitución de CIPPE, «Fuerzas Vivas Nacionales», y también porque, entre sus varios millares de afiliados figuran destacados miembros de dicha Cámara.

¿Qué tiene de particular que la «Cámara Nacional de Comerciantes e Industriales», haya cedido sus salones a otra entidad para celebrar una asamblea?

¿No es corriente que las asociaciones en embrión celebren sus actos públicos en locales alquilados ex profeso o cedidos desinteresadamente por sus propietarios?

Los firmantes de la citada moción, aseguran que en la «Cámara Nacional de Comerciante e Industriales», hubo o hay asociados o asesores letrados que «estrecharon vínculos con el Gobierno de Machado, para obtener que le diesen un carácter oficial a la Cámara, cosa que a la CIPPE no le interesa lo más mínimo, puesto que no tiene relación alguna con la mencionada Cámara, ya que de todo es sabido que la «Cámara Nacional de Comerciantes e Industriales», es una entidad de carácter económico, y la CIPPE vino al mundo «para lograr la renovación integral de la vida pública cubana», organizando a la opinión sana del país, en una fuerza permanente para la realización y defensa de los intereses nacionales».

Es necesario que la opinión pública sepa y los Componentes de las entidades Económicas integrantes del Comité Conjunto de Corporaciones Económicas, especialmente, que la CIPPE es una organización integrada por comerciantes, industriales, profesionales, propietarios, empleados y trabajadores de todas clases, sin distinción de sexos, conscientes de su deberes y derecho ciudadanos, que han luchado «valientemente combatiendo a la tiranía machadista», y que en estos momentos de transición, viene a realizar una importante obra de profilaxis social, convirtiéndose en «un filtro para los arribistas y en sostén para los consagrados», a cuyo efecto estaremos alerta para evitar que puedan colarse elementos indeseables o maculados.

Velando por la verdad, por la más absoluta verdad, queremos dejar constancia que la CIPPE no es filial de ninguna entidad y por eso mismo declaramos solemnemente que no nos interesa nada de cuanto ataño a la «Cámara Nacional de Comerciantes e Industriales», con la que no tenemos ni tendremos nunca vínculos de ninguna clase, aunque si nos merece la misma consideración y respeto que las demás entidades económicas o de otro orden que desenvuelven sus actividades legales en el país.

La CIPPE como su Declaración de Principios y su Programa, informan, tiene una trascendental misión histórica que cumplir, y sin vacilaciones ni desmayos tratará de hacer efectivo sus postulados. En la CIPPE no existen privilegios ni categorías. La CIPPE invita al pueblo de Cuba, no contaminado con los vicios y lacras de los regímenes anteriores, a engrosar sus filas. La CIPPE tiene por lema: «Con todos y para todos».

Por la CIPPE:

FUERZAS VIVAS NACIONALES
Eduardo PAREDES.

Secretario General.

Oficinas: Muralla número 98, (altos).

LA COMISION DE DEFENSA DEL TABACO HABANO SE REUNIRA EL LUNES 26

La Comisión de Defensa y Propaganda del Tabaco Habano, se reunirá el lunes con el objeto de tratar acerca de las recomendaciones que convenga determinar con motivo de la anunciada reforma del Tratado de Reciprocidad con los Estados Unidos de Norte América. Tiene recopilados dicho organismo los datos necesarios para el estudio que se propone.

Con la misma finalidad la Asociación de Almacenistas y Cosecheros de Tabaco, nombró una comisión que forman los señores Lisandro Pérez Rafael Martínez, Gerardo Caracena, Juan B. Díaz, Mark A. Pollack, Benjamín Menéndez y Fernando de Cárdenas, la que encomendó a este último una ponencia que y afué aprobada y de la que serán remitidas copias a los miembros de la mencionada corporación.

CERRADOS LOS MERCADOS

Con motivo de celebrarse ayer el natalicio de Wáshington, permanecieron cerrados en los Estados Unidos de Norte América los mercados de azúcar, valores, granos, etc. Hoy abrirán de nuevo, y mañana, día festivo aquí, habrá también actividad en los mercados de la gran república y el domingo ofreceremos la información acostumbrada.

Se pide rebaja del arancel a las puntillas

La Cámara de Comercio dirige una comunicación al Secretario de Hacienda en dicho sentido

Con motivo del estudio que realiza la Secretaría de Hacienda para la modificación del Tratado de Reciprocidad con los Estados Unidos, los elementos mercantiles e industriales presentan a las corporaciones a que pertenecen, las modificaciones que entienden serían beneficiosas. La Cámara de Comercio Cubana está recibiendo de sus asociados distintas exposiciones. Una de ellas la traspasa al Secretario de Hacienda de la manera siguiente:

«Al presente se está estudiando por esa Secretaría la modificación del Tratado de Reciprocidad celebrado entre Cuba y los Estados Unidos de América, por lo que creo que es oportuno que se conozca el problema planteado por los señores M Díaz S. en C., asociados a esta Cámara de Comercio, respecto a los altos derechos aduanales que pagan las **puntillas de metal**, empleadas exclusivamente para la fabricación de calzado ordinario.

Por la comunicación de los citados señores X. X. de la que se acompaña copia verá esa Secretaría lo excesivo del aumento arancelario a las referidas puntillas de metal hecho en el arancel de Aduanas de 1927 que es el que rige actualmente, encareciendo con ello enormemente ese artículo que se usa para la confección de calzado ordinario como queda expresado.

El Arancel anterior, en esa Partida 67-B fijaba un adeudo de 12 cts. el kilogramo, y el vigente, por la misma Partida señala a las puntillas de metal un adeudo de 30 cts. el kilogramo, en su tarifa general que representa un aumento de 150 por ciento sobre los derechos del anterior arancel.

Esta Cámara de Comercio recomienda a usted. señor Presidente, la rebaja del adeudo de la Partida 67-B a las puntillas de metal, el cual debe fijarse en 12 cts. el kilogramo, en lugar de 30 cts. el kilogramo que la misma Partida 67-B del Arancel actual fija en su tarifa general a dichas puntillas de metal».

VALORES

Cerrada ayer la Bolsa de New York, el mercado local de valores ofreció menos interés que en los días anteriores de la presente semana. Los corredores estuvieron menos activos. Sin embargo, el papel con el cual se especula más estos días, siguió solicitado y se efectuaron operaciones con el mismo. Nos referimos a los Bonos de Obras Públicas, que se pagaron de 37 y medio a 38 y medio. Firmes estuvieron también las demás emisiones del Gobierno. Sostenidos los valores industriales y de servicios públicos. El mercado cerró firme.

LA C. E. N. D. A. ESTUDIA VARIAS RECLAMACIONES

En la mañana y durante la tarde de ayer estuvo reunida la Corporación Exportadora Nacional de Azúcar, dedicando toda su atención al estudio de distintas reclamaciones, hechas por colonos, de acuerdo con las nuevas reglas aprobadas por el mencionado organismo. Los miembros de éste han de reunirse de nuevo hoy para seguir dicha labor y adoptar las resoluciones de cada caso Pero si la reunión se pospone, será para el lunes próximo, habida cuenta de que mañana es día festivo.

BUFETE DE JOSE I. RIVERO
Notario: FELIPE RIVERO

Chacón No. 25. HABANA

Teléfonos: M-1472 A-8142

Los navieros piden se aplique a todos los buques la rebaja que disfrutan los de turistas

Una comisión de la Cámara de Comercio Cubana visitó ayer al Subsecretario de Hacienda informándole que estimaban era un privilegio el que disfrutaban los barcos excursionistas

El doctor Francisco G. del Valle, Secretario de la Cámara de Comercio Cubana y una comisión de Navieros y Comerciantes, se entrevistaron con el señor Guardiola, Subsecretario de Hacienda, gestionando que se haga extensiva la bonificación de los derechos de tonelaje a todos los buques. Por Decreto de fecha reciente se ha reducido en un cincuenta por ciento los derechos de tonelaje a los buques que conducen turistas. Estiman los señores que integran la comisión, que los beneficios de esa reducción deben aplicarse a todos los buques que lleguen a puertos cubanos, pues alegan que los gastos de operación de los buques en puertos de Cuba son muy crecidos. «Una reducción equitativamente aplicada redunda en incentivo para intensificar el tráfico marítimo, añaden, y no deben ser beneficiados solamente los buques que conducen turistas, pues estos barcos sólo nos visitan cuando las condiciones son propicias a su negocio, mientras que es injusto que las líneas de vapores que mantienen servicio permanente, no disfruten de ese beneficio».

También recordó dicha comisión al señor Guardiola, la necesidad de reformar nuestra legislación aduanal en forma tal que se permita el abastecimiento de los buques en puertos de Cuba con mercancías previamente almacenadas en Depósito Mercantil, sin incurrir en derechos de importación, ni impuestos de consumo, en atención a que esas mercancías no se consumen en territorio cubano, y semejante procedimiento se practica en la mayor parte de los puertos de cierta importancia.

La comisión así mismo informó al señor Guardiola que, precisamente ya los buques americanos se estaban abasteciendo de ciertos licores en puertos de su nación, sin tributar derechos de importanción ni impuestos interiores, y que el Gobierno de los Estados Unidos de América consiente ese procedimiento para que las empresas americanas estén en igualdad de condiciones para competir con los buques de otras naciones.

Cotizaciones

Por celebrarse ayer el natalicio de Washington, no hubo operaciones ayer en la Bolsa de New York.

COTIZACION DE LA PESETA

La peseta española se cotizó al cierre del mercado a razón de 7.45.15 por dólar.

COTIZACION DEL FRANCO

El franco francés se cotizó ayer al cierre del mercado a razón de por dólar. 15.31

COTIZACION DE LA LIBRA

La libra esterlina se cotizó ayer en el mercado local a razón de 5.07 1|2

HABANA CLEARING HOUSE

Las compensaciones de checks entre los Bancos asociados al Habana Clearing House ascendieron en la liquidación de ayer a la suma total de $1.021.295.47

BOLSA DE LA HABANA

COTIZACION A TERMINO
Ayer a las 2.30 p. m.
BONOS Y OBLIGACIONES

	Comp.	Vend.
República de Cuba:		
1904 (Speyer)	90⅛	94
1905 (Deuda Int.)	56¾	59
1909 (4½)	75	85
1914 (Morgan)	91	—
1923 (5½) (Morgan)	77½	80
1945 (5½) O. P.	37⅝	38⅛
5½ 1935 (Oblgs Oro)	29	—
Recibos de Deposito de Obligaciones Oro	18	—
5½ 1940 (Azúcar)	73	90
Morgan (Seriados) 5½ por 100 — 1927:		
G—Vence 1 julio 1934	75	90
H—Vence 1 julio 1935	70	—
I—Vence 1 julio 1936	65	—
J—Vence 1 julio 1937	60	—
Ayuntamiento Habana:		
Primera hipoteca	90	—
Segunda hipoteca	90	—
Centro Asturiano	30	—
Banco Territorial Serie B	10	—
Cervecera	25	—
Cervecera (Obligaciones no hip.	8¼	—
Gas	93	—
Havana Electric (Consolidados)	36½	39
Havana Electric, Debentures (Obligaciones no hipoteca	8⅞	9⅞
Jarcia Matanzas	80	—
Edificio La Metropolitana S. A.	10	—
Nueva Fábrica de Hielo	80	—
Papelera Serie A.	—	—
Papelera Serie B	71	—
Teléfono	60	—
Unidos	7	—

ACCIONES

	Comp.	Vend.
Banco Territorial	2	—
Banco Territorial (Beneficiarias)	⅛	—
Cervecera	25	—
F. C. Consolidados de Cuba, P.	6	6⅛
Cuba R. R.	7	—
Fibras y Jarcia	10	—
Havana Electric Utilities Co. P. 6%	20	26
Havana Electric Utilities Co. P. 5%	9	—
Havana Electric Railway Co. Pref.	5	8
Havana Electric Railway Co. C.	1	3
Jarcia P.	24	—
Jarcia P. Ex-Div. en Acciones	24½	—
Jarcia C	4¾	—
Licorera de Cuba	6¼	12
Metropolitan Auto	93	—
Naviera P.	8½	—
Naviera C	1½	—
Nueva Fábrica de Hielo	90	—
Nueva Fábrica de Hielo beneficiarias	15	—
Perfumería P	6½	—
Perfumería C	1½	—
Pesca P	20	—
Pesca C	4	—
Teléfono P	23	40
Teléfono C	2	—
Unidos	3¼	5
Unión Oil	2	5

COTIZACION A TERMINO
Ayer a las 3.30 P. M.
BONOS Y OBLIGACIONES

	Comp.	Vend.
República de Cuba:		
Speyer 5%	90	—
Deuda Interior	56	62
Speyer, 4½%	73	—
Morgan 5%	91	—
Morgan 5½%	77	—
O. P. 1945	37½	38
(Oblgs. Oro)	30	—
Recibo de Depósitos de obligaciones Oro	19	—
(Azúcar)	78	—
Julio 1934 G. Morgan	80	—
Julio 1935 H. Morgan	75	—
Julio 1936 I Morgan	70	—
Julio 1937, J. Morgan	66	—
Ayuntamiento Primera	90	—
Ayuntamiento Segunda	90	—
Centro Asturiano	20	—
Cervecera Intern.	25	—
Cervecera Internacional Obligaciones no hip.	8¾	—
Gas y Electricidad	80	—
Havana Electric Railway Co.	36¼	—
Havana Electric Railway Co. Obligaciones no hip)	8⅞	9⅞
Jarcia de Matanzas	80	—
Nueva Fábrica de Hielo	80	—
Papelera Cubana, Serie B	77	—
Cuban Telephone Co	61	—
Unidos	7	—

ACCIONES

	Comp.	Vend.
Cervecera Intern.	22	—
F. C. Consolidados, P.	6¼	6½
Cuba Railroad, Pref.	7	—
H. E. Utilities, Pref	20	—
H. E. Utilities, Pretes	8	—
Hav. Elec. Ry. Co. Pref	5	—
Jarcia, Preferidas	25	—
Jarcia Ex-Div. en Acciones	25	—
Jarcia Comunes	4½	—
Licorera de Cuba	7	—
Naviera, Preferidas	7	—
Naviera, Comunes	2	—
Nueva Fábrica de Hielo	90	—
Nueva Fábrica de Hielo beneficiarias	15½	—
Teléfonos, Prefs.	25	—
Ferrocarriles Unidos	3½	—
Unión Oil Co.	2	—

CAMBIOS

Tipos al cierre de ayer en Bancos de esta capital.

New York, cable	1/10P.
New York, vista	1/10P.
Londres, cable	5.08
Londres, vista	5.07½
Madrid, cable	13.43
Madrid, vista	13.42
París, cable	6.54
París, vista	6.53
Italia, cable	8.72
Italia, vista	8.71
Bélgica, cable	23.15
Bélgica, vista	23.12
Alemania, cable	39.50
Alemania, vista	39.45
Zurich, cable	32.10
Zurich, vista	32.08
Hong Kong, cable	39.60
Hong Kong, vista	39.50
Toronto, cable	⅜D.
Toronto, vista	½D.
Amsterdam, cable	69.90
Amsterdam, vista	69.85
Buenos Aires, cable	26.80
Buenos Aires, vista	26.70

TABACO

Los fabricantes de cigarrillos siguieron ayer activos en el mercado local. Dos exportadores compraron regulares lotes. Así que pasaron a terceras manos, trescientas veintidós pacas de principal y capadura de Remedios; doscientos treinta y cinco tercios de puntillas de Vuelta Abajo; ciento sesenta de tripas limpias, pero que se destinan a la cuchilla, y otro lote más pequeño de partido. Seguirán pasando a manos de los fabricantes de cigarrillos, clases altas de anteriores cosechas de Vuelta Abajo y de las bajas nuevas

THE FAIRBANKS COMPANY OF CUBA

Aviso de Junta Anual

Por la presente se da aviso de que la Junta Anual de Accionistas de THE FAIRBANKS COMPANY OF CUBA para la elección de Directores, ratificación de todos los actos de la Junta Directiva durante el año precedente, y para tratar de todos aquellos asuntos que debidamente sean traídos ante la Junta, se celebrará en las Oficinas de la Compañía, 393-399 calle Lafayette, Nueva York, N. Y., el martes 20 de marzo de 1934, a las 11 a. m.

Ninguna de las acciones tendrá derecho a votar en esta junta si no han sido traspasadas con veinte días de anticipación a la Junta.

JAS. A. CLEARY,
Secretario.

Los colonos se quieren acoger a la amnistía

La Asociación Nac. de Colonos se dirige al Secretario de las Finanzas en una comunicación

La Asociación Nacional de Colonos hace gestiones para que los beneficios de la amnistía fiscal promulgada por el actual Gobierno, alcance a los colonos y demás agricultores propietarios de fincas rústicas que tienen adeudos atrasados en los municipios de la República. Con esa finalidad el Presidente de la mencionada corporación, señor A. S. Berrayarza, se ha dirigido al Secretario de Hacienda de la manera siguiente:

«En nombre de los propietarios de fincas rústicas —colonos y demás agricultores— que son deudores de contribuciones Municipales, venimos ante usted, a pedirle que los beneficios de la amnistía fiscal otorgada recientemente por el actual Gobierno, sean extendidos a dichos contribuyentes municipales.

Si alguna vez la acción tutelar del Estado está justificada, es en estos momentos, para impedir la ruina de numerosos colonos y otros agricultores que van a perder sus propiedades y sus inversiones y trabajos de largos años, cuando precisamente ahora se vislumbra una próxima y favorable reacción en la economía nacional con el resurgimiento de la Industria Azucarera.

Equivaldría a un cruel castigo inmerecido aplicar en este caso el duro principio de la supervivencia del más fuerte, dejando a esos contribuyentes apremiados a merced de los logreros que ya se disponen a ir a las subastas públicas para adjudicarse por poco dinero fincas y frutos, que ahora vuelven a ser valiosas y productivas, arrancadas a la adversidad de sus dueños, que invirtieron su dinero y su trabajo, para perderlo todo justamente cuando podían esperar rehacerse dentro de esta nueva situación reparadora que brinda el actual Gobierno.

Las amnistías fiscales anteriores, aunque fueron dictadas por una comprensión exacta de nuestras condiciones económicas existentes y un espíritu de justicia y de cooperación por parte del Gobierno, resultaron incompletas por cuanto fijó los plazos para acogerse a los beneficios establecidos en las mismas en fechas anteriores a la actual zafra, por cuya circunstancia la carencia de numerario de los deudores las impidió acogerse a sus beneficios.

Esta situación es motivo más que justificado para mantener un estado de alarma y desosiego entre los deudores y como éstos resultan numerosos porque la mayor parte de los propietarios u obligados al pago de algún impuesto han dejado de hacerlo por la imposibilidad de disponer de dinero para ello, es la realidad que el Gobierno no sólo debe atender a nuestra solicitud por motivos de verdadera justicia y protección de tales deudores, sino además con vista a restablecer la paz moral de una considerable porción de nuestro pueblo».

El oro y la plata

Al cierre de ayer del mercado local de dinero, tomamos los tipos siguientes:

Oro Cubano	
Compradores	56 P.
Vendedores	56½ P
Oro Americano	
Compradores	56 P
Vendedores	56½
Plata	
Compradores	⅜ D.
Vendedores	⅜ D.

Compañía Comercial del Este

AVISO

Se cita a los Sres. Accionistas de la Sociedad Anónima «Compañía Comercial del Este», para la Junta Ordinaria de Accionistas de dicha Compañía que se celebrará en la Ciudad de la Habana, casa calle de Amargura núm. 23, a las 10 de la mañana del día 12 de marzo de 1934.

Habana, febrero 20 de 1934.

COMPAÑIA COMERCIAL DEL ESTE

Julio Batista,
Secretario.

ANUNCIOS CLASIFICADOS DE ULTIMA HORA

PROFESIONALES

MARIA S. MOLINA, COMADRONA, «La Purísima», Cooperativa Médica y particular. Ultimos procedimientos. Hago asistencias. Precios módicos. Consultas gratis, diarias. U-4090. Neptuno 206-B, entre Marqués González y Oquendo. P-4

ALQUILERES

a1 HABANA

SE ALQUILA MALOJA 20, PLANTA baja, amplia, cómoda, fresca, sala, comedor, 5 habitaciones, servicio sanitario. Llave en los altos. Informan Rayo 110. A-1

SE ALQUILAN LAS PLANTAS BA-jas de las casas Habana No. 25 y 27, las llaves en la bodega. Informan en Rayo 110. A-1

SE ALQUILA: FRANCO LETRA G, casi esquina Desagüe. Bonita planta baja, toda decorada; sala, saleta, 3 habitaciones, comedor al fondo, baño completo, agua abundante. La llave: Desagüe 55. Informes: Aramburu 8 y 10. Teléf. U-4776. A-1

SE ALQUILA: NEPTUNO 261, primer piso, a una cuadra de la Iglesia del Carmen; con gran sala, saleta, 3 hermosos cuartos y uno alto, baño completo. Llave en el 259. Informes: Aramburu 8 y 10. Teléfono U-4776. A-1

REINA 131, PLANTA BAJA IZ-quierda, con 7 habitaciones, con agua corriene, recibidor, sala, gran comedor. Reina 131, tercer piso, se alquilan hermosas habitaciones con agua corriente. Salud 160 F, apartamentos y habitaciones. Informan en la misma. A-1

ALQUILO MALECON 330, SEGUN-do piso, casi esquina Gervasio, sala, 5 cuartos doble servicio, amplia escalera, vistosa terraza. Informan: Aguila 276. Verla de 12 a 5. A-1

a2 VEDADO

VEDADO: ALQUILO EN $18 LOS bajos de la casa Pasaje Crecherie 23, entre 21 y 23, con jardín, portal, sala, comedor, 3 cuartos, buen baño y demás servicios. Llave al lado. Teléf. A-9033. A-2

..VEDADO: ALQUILO NUEVOS Y frescos altos de la casa Pasaje Crecherie 40, entre 21 y 23. Sala, saleta, 3 cuartos, baño completo y buena cocina. Llave en frente. Teléfono A-9033. A-2

El Capitán de la Calle hace una aclaración

Ha quedado demostrado que era falsa la acusación de «porrista» que le hicieron anónimamente

Habana, febrero 20 de 1934.

Sr. Director del periódico DIARIO DE LA MARINA. Ciudad. Distinguido señor: Ruego a usted como un acto de estricta justicia, me brinde las columnas de su leído periódico para las siguientes líneas, por cuyo servicio le quedaré sinceramente reconocido.

«Como se ha hecho figurar mi nombre en una lista como afiliado a la llamada «Liga Patriótica», y de cuyo hecho resultó un proceso en el cual he tenido la desgracia de verme envuelto, no obstante tener la seguridad de que jamás he pertenecido ni a esa ni a ninguna otra asociación ilícita, quiero merecerle la publicación de estas líneas para dar a conocer públicamente que por los Tribunales de Justicia, y mediante una investigación policíaca, se ha comprobado de manera que no deja lugar a dudas, mi buena conducta, mi reconocida solvencia moral y el buen concepto que siempre he disfrutado en esta sociedad; no existiendo cargo alguno contra mi persona ni el haberme mezclado para nada en cuestiones políticas de ninguna clase, y que por virtud de esos informes, el recto Juez que intervino en dicho proceso, ha resuelto, como en el Auto dictado al efecto, «que velando por el más estricto cumplimiento de la Ley y como medida de equidad y de justicia ha tenido a bien «dejar sin efecto» el auto de procesamiento por no aparecer hecho alguno de culpabilidad contra mi persona.»

Como todo lo expuesto se ajusta a la verdad, y tengo la satisfacción de haber podido comprobar una vez más, mi hombría de bien y la seguridad de que nada debo de temer de nuestros tribunales de justicia, porque he vivido siempre con decoro, decencia, y reconocida moral me interesa que estos hechos sean conocidos no sólo de mis múltiples amistades, sino también del pueblo en general.

Sólo puedo atribuir el hecho de haberme visto envuelto en este enojoso asunto, a alguna venganza personal de alguien empeñado en perjudicarme, dado que apesar de haber sido un funcionario del régimen pasado, nadie podrá acusarme de haber cometido delito alguno, y si por el contrario, he podido probar con documentos oficiales (Actas) autorizados con la firma de un Delegado del señor Secretario de Hacienda, la entrega de mi cargo de Administrador del Distrito Fiscal del Centro de la Habana, en 15 de agosto próximo pasado, después de un minucioso arqueo de caja y balance, en que se comprueba haber entregado más de $290,000.00 (doscientos noventa mil pesos) y mi oficina al día; renunciando dicho cargo como era mi deber y como lo he hecho siempre que he ocupado un cargo de confianza al haber cambio de gobierno.

Si con lo expuesto, he podido evitar se me siga persiguiendo, he de sentir la natural tranquilidad que anhela todo hombre honrado que tiene su conciencia tranquila; pero si por el contrario, hay quen esté empeñado en seguir mortificándome, que cívicamente me denuncie a los tribunales de justicia con pruebas de sus acusaciones, para poder ejercer en su oportunidad, la acción que me franquean nuestras leyes.

Muy agradecido señor Director, por este nuevo servicio, y me reitero de usted atento y s. s.

Victoriano de la CALLE Y GRASS.
Capitán del E. L.

PIDEN ALUMBRADO EN SANTOS SUAREZ

Nos ha visitado una comisión de vecinos de Mayía Rodríguez y Avenida de Acosta, en Santos Suárez, interesando hagamos llegar a quien corresponda la necesidad imperiosa de que se restablezca el alumbrado en dicha esquina, pues el foco existente en la misma no brinda luz, estando aquélla sumida en una oscuridad absoluta, con los naturales inconvenientes.

Anúnciese en el DIARIO DE LA MARINA

ALQUILERES

a3 CERRO

ALQUILO CHALETS: SANTA IRENE 41 y 51. Dos cuadras Calzada. Portal, sala, saleta, 4 cuartos, servicios, patio, traspatio. Precio: $20. Informan: M-7957. Llaves: 43. A-3

STOS. SUAREZ Y MENDOZA

SE ALQUILAN ALTOS: SANTA Emilia esquina Durege; gran sala, saleta, amplio comedor, 3 grandes habitaciones, baño intercalado, agua abundante. La llave en la misma. Informes: Aramburu 8 y 10. Teléfono U-4776. A-6

a7 LUYANO

SE ALQUILA $15, MODERNA planta baja, Compromiso 5, entre Rosa Enríquez y Blanquízar, una cuadra Calzada Luyanó, con sala, 3 grandes cuartos, baño intercalado, comedor, agua abundante. La llave bodega. Informes: Aramburu 8 y 10. Teléf. U-4776. A-7

b1 NAVES Y LOCALES

O'REILLY 51

Frente a LA METROPOLITANA Alquilo en un precio reducido magnífico local para un buen establecimiento. Informan: M-7911, I-2692.

b2 APARTAMENTOS

SE ALQUILAN EN CASA DE ORDEN buenos departamentos y habitaciones en azotea a hombres solos con lo necesario, baratos. O-Reilly 5. B-2

b4 HABITACIONES

A $2.50 y $4.00 CON LUZ. AMPLIAS habitaciones a una cuadra Concha y a 2 cuadras del paradero de Luyanó. Juana Alonso 26, entre Infanzón y Juan Abreu. O-4

SE SOLICITAN

s14 SOLICITUDES VARIAS

SE SOLICITA UNA JOVEN QUE viva cerca del centro bancario, para enseñar conversación en español a una señorita inglesa. Se pagará a razón de 25 cts. la hora. Informan: Banco del Canadá, Aguiar 75, Oficina 523. S-14

DESEO HALLAR FAMILIA HONO-rable que viva confortablemente en el radio de la ciudad y que ofrezca pensión completa a familia compuesta de tres personas. A-8514. S-14

SE OFRECEN

1 CRIADAS Y CRIADOS

DESEA COLOCARSE DE CRIADA DE cuartos o de manejadora, una joven española de buenas costumbres y sabe trabajar. Informan en el tel. F-2375. O-1

o8 CHOFERES

CHAUFFEUR ESPAÑOL SE OFRE-ce a casa particular o de comercio; tiene referencias. F-6220. O-8

o9 JARDINEROS

DESEA COLOCARSE UN JARDINE-ro; sabe fregar automóviles; acostumbrado a todo el trabajo de la casa. Informan: Montes 242, altos. O-9

COMPRAS

1 CASAS

COMPRO CASA CHICA EN NEP-tuno o cambio por otra que está cerca los muelles. Llame: Teléfono F-2635. C-1

9 MUEBLES Y PRENDAS

U-2530: COMPRO MUEBLES FINOS, corrientes; liquido casas completas, máquinas coser, escribir, archivos, burós, baúles, maletas, objetos de arte, pianos, oro, plata, todo valor. U-2530. C-9

VENTAS

3 FINCAS RUSTICAS

URGE VENTA FINCA 3 CABALLE-rías, buena tierra, situada en Hoyo Colorado. Precio: $6,500. Dueño: Teléfono FO-2188. V-3

9 MUEBLES Y PRENDAS

MUEBLES CARPINTERO JUEGO DE cuarto en Blanco $18, una máquina Singer $6, un juego tapizado mimbre seis piezas $12, y varios muebles más. Rayo 65. V-9

12 RADIOS

VENDO FLAMANTE RADIO MO-derno de afamada marca; se da barato; piano alemán sin comején. San Rafael 141, entre Oquendo y Soledad. V-12

15 OBJETOS VARIOS

VENDO MI EQUIPO COMPLETO DE jugar Polo, o sea: trajes de montar de dril 100, especial; otro gabardina inglesa; botas hechas en Londres por zapatero del Príncipe de Gales; espuelas estribos, látigos, calzadores, hormas polainas, bocados. F-5310. Edificio Chibás. Dpto. 72. V-15

SE VENDE UN VIBRADOR PARA masages, en $10, corriente 110; se puede ver en Malecón 8. V-15

BARATO

A comerciantes y revendedores, lápices, cepillos diente, juguetes y sorpresas para caramelos. «La Comercial Agrícola», Habana 85, entre Lamparilla y Obrapía, entrada por el zaguán. De 9 a 12 y de 2 a 5. 1G

DINERO-HIPOTECA

d1 SE TOMA

TOMO EN PRIMERA HIPOTECA, $2,800 al 10 por 100 sobre casa 2 plantas, moderna, valorada hoy en $10,000; tratos directos. FO-2188 y A-7733. D-2

INTERES GENERAL

DISFRACES PARA CARNAVAL

Alquiler: Cosacos, Rusas, Pompadours, Gauchos, Capuchones chinos, Húsares, Gitanas, Piratas, Sevillanas, Antifaces, Pelucas, Barbas, Bigotes. «Pilar», Virtudes 28, entre Aguila y Amistad. M-9392. 1G

M.E.C.D. 2016

ALQUILERES

b1 NAVES Y LOCALES

POR SOLO $20.00, EN LO MAS CENtrico de Jesús del Monte, calle de Fomento esquina a Emna, se alquila espacioso local, propio para bodega, u otra industria, con su accesoria. Informes en Fomento No. 2, entre Arango y Municipio. B-1

SE ALQUILA UN AMPLIO LOCAL para tienda, con armatostes, en lo mejor del barrio, con 14 años de apertura. Alquiler barato. Véale en calle 6 y Avenida 1a., Buena Vista. B-1

ALQUILO, EN LUZ Y OFICIOS, LOcal de esquina, propio para establecimiento, con varias divisiones y servicios. Informan: Manzana de Gómez 240. Teléfono: A-4893. B-1

ALQUILO, CONCHA ENTRE REforma y Guasabacoa, gran nave número 16, con más de 600 metros de superficie, piso de cemento y su precio de situación. Informes: en la Manzana de Gómez núm. 240. Teléfono A-4893. B-1

PARA ALMACEN. ALQUILO ESpléndido local de esquina, barrio comercial, poco alquiler, puede cargarse bajo techo, único en Habana. Informes Cerro 438 F, de cuatro a cinco. B-1

$35. BELASCOAIN 118, ENTRE LLInás y Clavel; local grande ppropio para estorage de máquinas, almacén o establecimiento. Informes: Bufete de Arellano, Telf. M-3936. B-1

SE ALQUILA

Un gran local con frente a Galiano, esquina a Salud y Dragones. Con entrezuelos. Informan en la misma. B-1

CUBA ESQUINA A MURALLA, ESpléndido local para almacén o establecimiento más 1000 metros superficie junto con el primer piso la casa con 9 espaciosas habitaciones, piso mármol y servicios. Precio arreglado situación. Informan: Manzana de Gómez 240. Teléf. A-4893. B-1

SALTAD 100, ALQUILO ESQUINA San Rafael, local propio carpintero, muebles, depósito comercio o cosa análogas muy amplio. Pregunte Zapatero entrada. Informes, Cuevas, Teléfono M-9896. B-1

b2 APARTAMENTOS

CALLE 26 ENTRE 15 Y 17, VEDADO un apartamento interior de sala, dos cuartos, baño, cocina y patio, $9.00. Informes en la misma. A_5350. B-2

SE ALQUILAN APARTAMENTOS Y habitaciones modernas en San Miguel 96, a una cuadra de Galiano. Informan en la tintorería A-8668. B-2

QUIERE UD. VIVIR BARATO» Lens» Court 6 esq. 11, Vedado. F-5438. Apartamentos con o sin muebles. Comida servida a los apartamentos por experto Maitre d'Hotel. Precios muy económicos. A-2

EDIFICIO «COLLAZO. Se alquilan apartamentos rebajados, San Lázaro 254. Telf. A-6982. Con o sin muebles.

EDIFICIO COLLAZO: Se alquilan apartamentos con o sin muebles. Precios rebajados. Informes en el mismo, Malecón y Perseverancia. Teléfono A-6982.

b3 DEPARTAMENTOS

MONTE 2 LETRA A ESQUINA ZUlueta. Alquilo departamentos de dos habitaciones, con vista calle a matrimonios y familias sin niños, es casa de orden, buen aspecto. Exijo referencias. B-3

SE ALQUILA UN AMPLIO Y VENtilado departamento en el segundo piso de la casa sita en Aguacate 124 que consta de 2 cuartos, sala, cocina y baño. Informes por el teléfono A-2878. B-3

b4 HABITACIONES

HABITACIONES PARA HOMBRES solos o matrimonio sin hijos. Primer piso, segundo y tercero, todo moderno y muy fresco. Lamparilla 60, entre Aguacate y Villegas. B-4

SE ALQUILA UNA HABITACION con balcón a la calle para hombre solo o matrimonio sin niños, en Virtudes 28, entre Aguila y Amistad, M-9392. B-4

VEDADO, LINEA 91, ESQUINA 6, alquilo hermosísima habitación, 2 balcones calle, lavabo corriente, propia 3 personas. Otra con baño, propia matrimonio. Casa honorable. Magnífica comida. Precios reducidos. F-5632. B-4

CORRALES No. 30 ENTRE SOMEruelos y Factoría, se alquila espléndida habitación propia para dos personas poca familia, comida, si desea casa moderna. B-4

EN LA AZOTEA DE SAN LAZARO 466 esquina a Infanta se alquila un cuarto con cocina y baño. Informan Teléfono A-0317. B-4

SE ALQUILA UNA O DOS HABITAciones para matrimonio o hombres solos, se da comida. Compostela No. 90, entre Muralla y Sol, 1er. piso. B-4

GALIANO 103. Habitaciones espléndidas, desde 23 pesos, para uno; dos, 35 pesos, con excelente comida, lavabos y agua caliente en abundancia. Hermosa terraza. Sólo moral absoluta. M-7380.

VIRTUDES NUMERO 28, entre AGUIla y Amistad, Se alquila una habitación con baño, lavabo y muebles. Informes en la misma B4

HABITACION AMUEBLADA CON Comida, a caballero respetable en casa honorable de familia cubana—americana Cuba 44 Apto. 5. B-2

b6 HOTELES

Hotel 'Roma'

$20 MENSUALES

O-REILLY esquina AGUACATE

Habitación con baño privado. Plan Europeo incluyendo desayuno; y UN PESO POR DIA. B-6

HOTEL VANDERVILT

Habitaciones esquina, baño privado, propias para matrimonio, muy frescas, cerca Universidad y Hospitales Calixto García y Mercedes. Lo más alto, saludable y económico. Neptuno No. 309, esq. Mazón.

IDEAL ROOM

Prado 93-B, frente al Capitolio, (por Prado).

Visite esta casa, por dentro. La mejor sin duda. Visítela, por curiosidad. ¿Busca usted habitación grande, baño, agua caliente, fría, muebles, sin ellos, comida? Sin duda, la mejor. Buenos salones de recibo, balcón a Prado. Precios para matrimonios comida y desayuno, desde 25 a 40 pesos. Apartamentos de dos grandes habitaciones, balcón a Prado, baño, comida y desayuno, para matrimonio, 55 pesos. Exigense referencias de moralidad y pagos.

HOTEL LAS TULLERIAS

PREFERIDO POR LOS VIAJEROS del interior, céntrico y económico, espléndidas habitaciones para matrimonio. Ave. de Bélgica 91 (Monserrate). Habana. Tew. A-3648, frente al Parque Central. B-6

ALQUILERES

Hotel SAN LUIS

BELASCOAIN No. 5

PENSIONES COMPLETAS DESDE PERSONAL-MATRIMONIO

$30 $50

Todas las habitaciones con baño y agua caliente a todas horas.

GARAGE PROPIO

U-1081 U-1082

HOTEL RENO

Antes PROVIDENCIA. Aguila 112. M-6504. El más céntrico (2 cuadras Capitolio), habitaciones y apartamentos ventilados; agua fría y caliente, closet y servicios privados. Excelente comida. Precios módicos. Su dueño, señor **Evaristo Cavada**, se hace cargo gestionar diligencias a los clientes del interior, lo mismo comerciales que oficiales.

b9 AGENCIAS DE COLOCACIONES

OFICINISTAS, CRIADAS, COCINEras, hay muchas que se ofrecen, pero no todas tienen referencias. Para mayor garantía la AGENCIA BEERS. (Est. 1906), O-Reilly 9.1|4. A-3070. B-9

b10 PERDIDAS

LA PERSONA QUE SE LE HAYA extraviado un dije de oro en la calle Obispo, preséntese al señor Basilio Granda, Aguiar 75. B-10

SE SOLICITAN

sa SOLICITUDES DE ALQUILERES

SOLICITO APARTAMENTO O CASIta amueblada con luz y teléfono, que tenga 2 cuartos y sala. Que no pase de 35 a 40 pesos mensuales. Informan: F-3006. S-A

SE DESEA CASA EN EL VEDADO, prefiriendo una sola planta, con seis habitaciones y dos baños, o una que tenga un apartamento alto con su baño. Teléfono X-3356, después de las 10 a.m. h S-A

o1 CRIADAS Y CRIADOS

SOLICITO UNA MUCHACHITA blanca para limpiar; tiene que dormir en la colocación; Monserrate 119, piso segundo izquierda. S_1

CRIADA: SE SOLICITA UNA PEninsular que duerma en la colocación y tenga referencias. Sueldo: $12 y ropa limpia. Calle 18 número 26, esquina 17, Vedado. S-1

NECESITO UNA MUJER BLANCA para encargada en una creche de niños, sueldo 15 pesos; un criado de mano, un jardinero, y un chauffeur con referencias. Compostela 58. S-1

2 COCINERAS Y COCINEROS

SOLICITO COCINERA BUENA Y formal, que dé referencias y duerma en la colocación. H No. 215, altos, entre 21 y 23. Vedado. S_2

s6 COSTURERAS Y MODISTAS

SE SOLICITAN BORDADORAS A mano que sepan hacer trabajos finos para entregarle a domicilio. Informes en The Fair. San Rafael 11. S-6

OFICINISTAS

SE SOLICITA JOVEN BIEN PORTAdo tiene que hablar con facilidad inglés y español escribir a máquina, experiencia para manejar vendedores y mucho trabajo de detalle. Edificio Metropolitana 808 de 9 a 11 a.m. S-10

11 AGENTES Y VENDEDORES

SOLICITAMOS JOVENES DE BUEna presentación para vender a particulares artículo fácil, si no puede dejar cinco pesos garantía muestrario no se presente. Edificio Metropolitana 808, de 9 a 11 a. m. S_11

¿DESEA USTED TRABAJAR Y GAnar dinero? Remita un sello rojo y dirección 2 amigos y recibirá instrucciones. R. O. Sánchez, Apartado 2224. Habana. S-11

REVENDEDORES. AMBOS SEXOS. Ciudad e interior desea ganarse fácilmente UN DOLAR DIARIO, escribanos inmediatamente. Producto consumo necesario bonito fácil venta. Sea el primero para garantizarle localidad exclusiva. LADY WINTER. Apartado 1787. S.

s13 SOCIOS

ROPA Y SEDERIA. MAGNIFICA tienda, se admite un socio o se vende en el punto de más tráfico de la Habana, próxima a la Isla de Cuba. Se necesita más el hombre que el dinero. No curiosos. Informes Sr. Gómez. Monte 163, (Altos) S-13

s14 SOLICITUDES VARIAS

ASMA

Probar para crer. Por violento que sea un ataque de asma, desaparece en veinte minutos con la primera dosis del nuevo producto **LACTUSAN.** No contiene narcóticos calmantes, ioduros, ni ninguna otra droga alterante. Recorte este anuncio y pase a recoger una **muestra grátis**. Debe venir el paciente personalmente. Infanta 59, entre Carlos III y Estrella, Habana. Teléfono: U-4000, Farmacia. También la enviaremos por correo al recibo de diez (10) centavos en sellos.

SE OFRECEN

o1 CRIADAS Y CRIADOS

SE DESEA COLOCAR UNA JOVEN española de criada de manos o de cuartos; también cocina y limpia, si es corta familia; tiene referencias. Teléfono F-6121. O-1

SE DESEA COLOCAR UNA JOVEN española para limpiar; también cocina, siendo corta familia, en la misma otra que limpia, sirve a la rusa, siendo por horas, duerme fuera; tiene referencias. F_4757. O-1

MUCHACHA ESPAÑOLA FINA, DEsearía colocarse en una casa seria, para habitaciones y costura y atender la ropa; sabe perfectamente el servicio fino. Informes: M-7789. O-1

ESPAÑOLA: DESEA COLOCARSE para el servicio de comedor y cuarto, está práctica y acostumbrada al servicio fino; tiene referencias. F-6169 O-1

SE DESEA COLOCAR UNA JOVEN española de criada de manos; tiene buenas recomendaciones. Telf. M-8193. O_1

DESEA COLOCARSE JOVEN ESPAñola para cocinar y limpiar, es trabajadora. Telf. A-4441. O-1

SE OFRECE SEÑORA JOVEN, HACE poco llegó de España, sabe trabajar; en la misma una muchachita, juntas o separadas. Teléfono M_4593. O-1

SE DESEA COLOCAR UNA SEÑORA de mediana edad española para criada de manos, si es corta familia para todos los quehaceres de la casa, tiene referencias. Teléfono F-6063. O-1

SE OFRECEN

1 CRIADAS CRIADOS.

DESEA COLOCARSE JOVEN ESPAñola para criada de manos o manejadora; no le importa cocinar y limpiar siendo corta familia. Informes: Villegas 21. Teléf. M-9007. O-1

SE DESEA COLOCAR UNA JOVEN española de criada de manos o todos los quehaceres de la casa; tiene referencias. Informan: Tel. I-3499. O-1

SE OFRECE CRIADO DE MANOS ESpañol; sirve a la rusa; tiene buenas referencias. Teléf. A-1379. O-1

DESEA COLOCARSE UNA JOVEN española para criada de cuartos o de manos; sabe coser y vestir señora; tiene buenas referencias. M-2563. O-1

DESEA COLOCARSE UNA JOVEN española de criada de comedor o manejadora; sabe cumplir con su obligación, tiene buenas referencias. Teléfono M-3274. O-1

JOVEN JAPONES DESEA COLOCARse criado de mano. Sabe bien su trabajo. Honrado. Tiene buenas referencias. Telf. U-8153.

SE DESEA COLOCAR UNA JOVEN de 16 años, de color, para criada de manos o manejadora. Telf. F-4724. O-1

SE DESEA COLOCAR UNA JOVEN española para criada de manos o manejadora; tiene buenas referencias. Teléf. F-6169. O-1

MUCHACHA FINA, ESPAÑOLA, DEsea colocarse en casa seria, para habitaciones y coser o para el comedor; sirve a la rusa; acostumbrada al servicio fino; buenas referencias. Teléfono A-3453. O-1

DESEA COLOCARSE UNA JOVEN española para criada de comedor o manejadora; sabe cumplir con su obligación; tiene buenas referencias. Teléfono M-3274. O-1

DESEA COLOCARSE DE CRIADO DE manos, joven español fino en servicio de comedor; no tiene pretensiones en el sueldo; referencias de buenas casas en que ha trabajado. Llamen: Teléf. F-6185. O-1

DESEA COLOCARSE UNA ESPAÑOla para cuartos o comedor o criada de manos; sabe lavar y planchar ropa fina. Informan: Teléf. A-5173. O-1

SE DESEA COLOCAR UNA ESPAÑOla para cuartos, comedor; sirve a la rusa. Teléf. F-3801. O-1

SE DESEA COLOCAR UNA JOVEN española, de criada de manos o manejadora; tiene buenas referencias; no tiene pretensiones. Informes: Teléfono F-2154. O-1

SE DESEA COLOCAR UNA JOVEN parda inglesa para criada o manejadora, tiene referencias y vuen carácter. Informan F-6150. O-1

DESEA COLOCARSE UNA JOVEN española de criada de manos o habitaciones; está acostumbrada al servicio de buenas casas; tiene referencias; desea casa de moralidad. Teléfono I-7251. O-1

DESEA COLOCARSE UNA ESPAÑOla para criada de manos o cuartos; entiende algo de costura, zurcir bien, lava, plancha ropa fina, es cariñosa con los niños; muy buenas referencias. Teléf. F-6181. O-1

o2 COCINERAS Y COCINEROS

U-4352. COMPRO MUEBLES DE TOdas clases, máquinas coser Singer. U-4352. C-2

DESEA COLOCARSE UNA ESPAÑOla, para cocinar y limpiar y otra para criada de manos. Informan: M-4649. O_2

COCINERO REPOSTERO ASIATICO, cocina práctico criolla, española y americana, tambi;n tiene recomendaciones, sabe cumplir con su obligación. Informan telf. M-4859. O-2

UNA INGLESA DE COLOR DESEA colocarse coco cocinera o para los quehaceres de un matrimonio. También trabaja por horas o por días en casa de familia americana o cubana. Tiene referencias. Llamen Matilde, teléfono A-3216. O-2

RELIABLE PASTRY COOK. MAKES bread has good knowledge of american and cuban dishes. Disires possition as cook nurse or general worker with small family. F-6247. O_2

SE DESEA COLOCAR UNA MAEStra cocinera repostera, de color, fina, nada más que cocina, no hace limpieza más que la de la cocina; duerme en la colocación; no le importa ir al campo. Llame Teléf. F-3437. O-2

SE OFRECE UNA BUENA COCINEra española; no le importa ayudar a los otros quehaceres; sabe cumplir con su obligación; tiene buenas referencias de otras casas donde ha trabajado. Teléf. F-5665. O-2

SE DESEA COLOCAR UNA ESPAÑOla para cocinar en cada de moralidad. Teléf. F-6164. O-2

SE COLOCA UNA COCINERA INglesa de color; lleva tiempo en el país; cocina americana y criolla; es repostera; tiene buenas referencias. Informan: Teléf. F-6125. O-2

SE DESEA COLOCAR UNA COCINEra española, competente en el trabajo; no se coloca en casa de pose sueldo; no duerme en la colocación. Informan: Teléf. M-4482. O-2

JOVEN ESPAÑOL DESEA COLOCARse de cocinero; conoce las tres cocinas, principalmente la francesa; es buen repostero; con buenas referencias de casas conocidas. Tel. FO-1129. O-2

SE DESEA COLOCAR UNA JOVEN española para cocinar y limpiar si es corta familia; sabe cumplir con su obligación; tiene referencias. Teléfono M-3274. Llamen por Dosinda. O-2

o3 MANEJADORAS

SE OFRECE UNA MANEJADORA O criada de mano, cubana. Tiene referencias. F-4280. O-3

o6 COSTURERAS Y MODISTAS

SE SOLICITAN BORDADORAS A MAno que sepan hacer trabajos finos para entregarle a domicilio. Informes en The Fair, San Rafael 11 S-6

o7 LAVANDERAS-LAVANDEROS

SE DESEA COLOCAR UN LAVANdero chino en casa particular. Conoce de ropa fina. Tiene buenas referencias. Informa: Tel. FO-3274. O-7

o9 JARDINEROS

JARDINERO JAPONES DESEA COlocarse en casa particular o finca. Tiene buenas referencias. Teléfono: FO-7134. O-9

o10 OFICINISTAS

SOLICITA EMPLEO EN OFICINA joven cubano conociendo perfectamente el alemán e inglés. Teléfono F-5578.

SE OFRECE PARA TRABAJOS DE oficina taquígrafa mecanógrafa inglés español. Experiencia. Referencias sin pretensiones. Telf. M-4655. Castillo 1-A. S-10

COMPRAS

1 CASAS

DESEO COMPRAR CASA EN VEDAdo libre gravámen, que tenga garage y cuatro habitaciones, por lo menos, situada en el radio de las calles 23, K, Línea y Paseo. Precio no mayor de ocho mil pesos. Enviar informes por Correo Sr. Torre. Galiano 118 El Arte, no corredores. C-1

3 FINCAS RUSTICAS

COMPRO FINCA 1 MEDIA A DOS caballerías con casa para familia, agua abundante, módico precio, no Corredores. Informan 10 de Octubre No. 716. Bodega. C-3

COMPRAS

4 ESTABLECIMIENTOS

COMPRO CASA DE HUESPEDES O alquilo una propia para negocio, que esté bien situada. Llamar al U-3632.—Sra. Morales. C-4

5 BOVEDAS Y PANTEONES

CEMENTERIO. COMPRO UN TERREno orilla de calle para una sola bóveda, no más lejos de la Capilla Central. Diríjase a F. G. García, apartado 1352. C-5

6 AUTOMOVILES Y ACCESORIOS

Compro Automóviles Usados

En buen estado para la reventa o propios para desarmar.

ACCESORIOS Y REPUESTOS NUEVOS DE IMPORTACION Y TAMBIEN DE USO. TODOS A PRECIOS BARATISIMOS.

J. S. García, Galiano 45, entre Virtudes y Concordia. M-2676 Habana.

SE COMPRA un Ford Victoria, del 32 o 31, en buen estado, si no es así no se moleste, no tratamos con agentes, al contado y verdadero precio de situación. Informan: Marín; Teléfono A-6256.

PARA UNA MOTOCICLETA CUALquier reparación o pieza para la misma la Casa Presas le ofrece la mayor garantía Amargura núm. 51, telf. A.7769. C-6

7 MAQUINARIAS

SE COMPRA PRENSA PARA HACER mosaicos a precio de situación, compro una prensa con sus moldes en buenas condiciones, pago al contado. Informes al I_7228. C-7

o8 CHOFERES

CHOFER MECANICO ESPAÑOL, SErio Tiene recomendación de las mejores familias. Se ofrece sin pretensiones. Soltero, va al campo. Informan en el F-1997. O-8

MUEBLES Y PRENDAS

A-7791: COMPRO MUEBLES DE TOdas clases, pianos, radios, máquinas de coser y escribir, baúles, maletas y objetos de arte. A-7791. C-9

M-7235. COMPRO MUEBLES POR desbaratados que estén. Radios, pianos, efectos eléctricos, sanitarios, casas enteras, de todo, neveras, vajillas, fondas, bombillos, camas de hierro, colombinas, bastidores, vidrieras. C-9

(A-2035)

Compro muebles en juegos y piezas sueltas. Sillas y sillones de todas clases, máquinas para coser, burós, camas de hierro y todo lo relacionado al giro. Pago más que nadie. La Casa Bahamonde, Monte 146. Teléf. A-2035. C-9

LLAME TELEFONO A-5040. COMpramos máquinas coser «Singer» y muebles en general. Pagamos bien...

"EL MONTE PIO"

Hacemos cambios. Damos dinero sobre joyas y objetos de valor. Absoluta reserva. Vendemos muy barato. Avísenos teléfono A-5040. Monte 374, entre Romay y San Joaquín. C-9

A-9666. COMPRO MUEBLES MAQUInas de coser, máquinas de escribir, burós, archivos metálicos, prendas, objetos de arte, baúles, maletas, pianos, pianolas, radios, ropa de hombre. Todo llame A_9666. C-9

A-6620: COMPRO MUEBLES

En todas cantidades, juegos y piezas sueltas, máquinas Singer, muebles de oficinas, baúles, maletas. Pago más que nadie. «La Moderna», Salud 3. A-6620. C-9

M-3530. COMPRO BAULES, MUEbles, máquinas coser, escribir, buró, nevera, piano, ropa, libros, efectos clínicos, lunas antigüedades, prendas, pago bien, negocio rápido. M-3530. C-9

A-5704 COMPRA JUEGOS DE CUARto, comedor, sala, radios, radiolas, escaparates con lunas, lunas espejo, aunque tengan manchas, liquido casas completas. Operaciones rápidas reservadas. Tel. A-5704. C-9

A-9540 COMPRO MUEBLES

Vendemos juegos cuartos y comedor, a $20.00. **COMPRO MAQUINAS** coser ovillo, escribir, todas marcas. Juegos cuartos, comedor, sala, radios, etc. El Modelo Monte 402, casi esquina Tejas. A-9540. C_9

ORO

Compro en todas cantidades oro, plata, platino en joyas, monedas inclusive rotas. Pagando precio máximo. Bureau de Pignoraciones sobre Joyas, intereses reducidos. Establecido desde 1893. Obraspía 105.

A particulares y a Revendedores: COMPRO

ORO

(Casquillos de dientes, prendas viejas y toda clase de objetos de oro). Pago el más alto precio. Medina, San Miguel 29, entre Aguila y Amistad.

SE COMPRA

ORO

a particulares y revendedores, en todas cantidades; joyas, casquillos, monedas, todas formas. Pagamos mejor precio. Convénzase. Joyería **LA MINA** Galiano 69, entre San Miguel y Neptuno. C-9

M - 2680 SALUD 26

COMPRO MUEBLES, CASAS COMpletas, enseres establecimientos, máquinar coser y escribir, objetos antiguos, archivos, baules, maletas, vendo lujoso juego de cuarto Raiz de Tuya y dos recibidores coloniales. C-9

¿SE EMBARCA USTED? LE COMpramos sus muebles y le vendemos los equipajes o le hacemos cambios. Compramos Radios y sillones de inválidos y objetos de valor; Teléfono M-7179. Salud 9. C-9

COMPRO MAQUINAS DE COSER

OVILLO CENTRAL, TAMBIEN VENdo desde $10.00. M-2655.

COMPRO RADIOS

Victrola pianos y toda clase de muebles. La Nueva Regente Salud 1 casi esq. Galiano, llame al M-2655.

U-3322: COMPRO TODOS MUEBLES de hospital, instrumentos médicos y dentales, oficinas, sillas enfermos, libros; pintamos Duco; y arreglamos aparatos. Casa Hernández, Neptuno núm. 161. U-3322. C-9

MAQUINAS DE COSER, DE ESCRIbir y radios, se compran y se empeñan. Pagamos más que nadie. El Aguila de Oro. Tte. Rey 83. V9

U-5933. COMPRO MUEBLES, JUEgos cuarto, sala, comedor, radios, pianos, máquina Singer, objetos de arte, lunas viejas, liquido casas completas, operaciones rápidas. Pago más que nadie. U- 5933. C-9

10 UTILES DE OFICINAS

MUEBLES DE OFICINA

Compro, vendo, cambio, Máquinas escribir sumar calcular coser burós pianos cortinas, sillas giratorias, libreros, archivos cajas caudales. Registradoras. Pago mejor que nadie. «La Nacional» Villegas 93. A-9915. C-10

COMPRO, VENDO BUROS ARCHIvos, máquinas de escribir, sumar, calcular, cajas libreros kardex tarjeteros, satélites, sillas giratorias, butacas, estantes de acero, percheros, Progreso 3, entre Aguacate y Villegas, M_8638. C-10

COMPRAS

11 INSTRUMENTOS DE MUSICA

COMPRO PIANOS DE TODAS LAS marcas que no sean pianolas, ni tengan comején. Llame al tel. M-3040. C-11

(X-2351). | COMPRO PIANOLAS Y pianos viejos, rotos, sin sonar, cualquier marca, pero sin comején, pago muy bien y al momento. (Llame al X-2351) C-11

ARRENDAMIENTOS

3 FINCAS RUSTICAS

ARRIENDO FINCA 10 CABALLErías diez kilómetros Habana, linda río Almendares, buena casa, establo y trasiego, $125 mensuales. F-2246, 12 esquina a Trece, Vedado. AA-3

15 OBJETOS VARIOS

COMPRAMOS TUBERIA DE CUATRO y seis pulgadas. Ofertas a A. C. Apartado 349. C-15

U-2530. COMPRO ADORNOS ORO, plata, porcelana, bronces, marfiles, lámparas, tapices, platos de títulos y pared, pianos, radios, muebles. Liquido casas completas. U-2530.

COMPRO ROPA

USADA Y NUEVA; EQUIPAJES DE todas clases, Avíseme: Amador.—M-9136. C-15

VENTAS

1 CASAS

SE VENDE ESPLENDIDA RESIDENcia calle Baños 192, entre 19 y 21, acera sombra, más de un solar, varios frutales. Informan Teniente Rey 3, altos. V-1

ALTURAS ALMENDARES. VENDO moderna casa una planta con jardín, portal, sala, saleta, hall, comedor, 3 cuartos, baño de lujo, cocina, pantry, garage, patio; altos 2 cuartos y baño. Precio de ganga $6:500. Quintana. Chacón 23, A-7733. V_1

VENDO O CAMBIO POR CASA O terreno en el Vedado, moderna casa quinta en reparto fuera de la Habana, con dieciocho mil varas de terreno, lugar muy alto y sano propio para familia con niños débiles. Por carretera o tranvía a 20 minutos del centro de la Habana. Informan reparto Arday» Sr. González o en Obispo número 94.

¡REGALO; ¡GANGA! BONITA CASA ..$360.00 MAMPOSTERIA, DOS PLANtas, sala, comedor, 5 habitaciones, Avenida Ocho número 5. Ampliación Almendares; regalo $360.00. Dueño: Avenida Diez núm. 7. Apúrese. V-1

VENDO UNA CASA EN FERNANDIna No. 79, entre Vigía y San Román, con sala, saleta, y cinco cuartos y demás servicios. Informan en la misma. V-1

VENDO HERMOSA RESIDENCIA Calle D entre 14 y 16, reparto Almendares, puede verse a todas horas. Informes: Sr. Gómez. V-1

VENDO MAGNIFICA RESIDENCIA moderna 2 plantas, 4 dormitorios, 2 baños, cuarto servicio criados, garage. Calle Doce entre Avenidas 10 y 11 ampliación Almendares. Precio situación facilidades. V-1

VEDADO. ESPLENDIDA RESIDENcia muy cerca Línea, dos plantas, garage dos máquinas, cinco habitaciones altas, baños. Baratísima, facilidades pago. Informa Guillermo Del monte, Habana 84.A-2474. V-1

CALLE TEJADILLO, CASA MUY bien situada, vendo en $4,000, diez metros frente, poco fondo. Ideal para Notario, verdadera ganga. Informa Guillermo Delmonte, Habana. No. 84. A-2474. V-1

2 SOLARES

GANGA: SOLAR, VENDO CALLE MIlagros, único solar en la cuadra, mide 10 por 50 metros a $2 metro. Facilidad pago Campanería. Aguiar 68. M-7785. V_2

GANGA

VENDO PARCELA CALLE J. CASI esquina a Calzada, medida como hay pocas 15x22, verdadera ganga. Informes Oficina Hotel Roosevelt, M-9822. V-2

GANCA. A PRECIO DE SITUACION se vende el solar situada en Manrique y San José, informan Finlay 143, Sr. González. V-2

3 FINCAS RUSTICAS

SE VENDE FINCA 5½ CABALLErías, lindando a la Carretera Central, en $5.000. Otra en Loma Tierra, 1 caballería, $2.000. Precios de verdadera ganga, por necesidad urgente. M. García, Monte 306. V-3

FINCA. SE VENDE O CAMBIA POR casa buena y grande en el Vedado, alturas Almendares o la Sierra, 3|4 caballería y dos casas, una de ellas muy buena con 8 cuartos y tres baños. Informan I-6068. V-3

4 ESTABLECIMIENTOS

FABRICA DE CIGARROS

COMPLETA OPORTUNIDAD. BUEN negocio, instaladas maquinarias alemanas modernas. Excelsior, Rápid, Alemana, Universalle. Oficinas, carros, tendales, etc. Informes: Aguirre, Independencia 8, Matanzas. V-4

VENDO Y COMPRO BODEGAS, CAfés, lecherías, hoteles, casas de huéspedes; damos y tomamos dinero en hipoteca. Véanos, tenemos buenos negocios; bodeguitas baratas. Pérez y Cuenya. Monte y Someruelos, café.

SE VENDE. ESTACION DE SERVIcio, por no poderla atender en el mejor punto de la Habana. Informan: Rastro 26, primer piso. (alto, entre Gloria y Vives. V-4.

APROVECHE OPORTUNIDAD, VENdo magnífica bodega por valor de la mercancía por no poderla atender su dueño, lo mejor de Santos Suárez. Informan la misma J. B. Bayas y General Lee. V-4

v6 AUTOMOVILES-ACCESORIOS

SE VENDE UN CHEVROLET DEL 28, en buenas condiciones. Sol 15½, garage. V-6

SE VENDE UN CAMION CHEVROlet de una tonelada, con las gomas buenas; está trabajando y se dá barato. Informan Ayesterán 12 esquina a Bruzón de 7 a 9 y de 11 a 2. V-6

STDDEBAKER, CUÑA CONVERTIble, seis ruedas de alambre; costó $4000.00, la doy en $500.00, tomo carro en cambio, puede verse en Concordia y Lucena, garage Eureka. V-6

CUÑA HUPMOBILE DEL 23. RUEDA libre, cinco gomas nuevas completamente nueva, costó $2.800.00, la doy en $600; tomo carro en cambio, puede verse en El Castillito, 23 y L. V-6

APROVECHE ESTA LIQUIDAción: Nos retiramos del negocio y cedemos a la primera oferta nuestros automóviles modernos cerrados y abiertos. Infanta 78, entre Estrella y Maloja. V-6

OMNIBUS FORD DE 1931 COMPLEto en buenas condiciones se vende barato y con facilidades de pago. Agencia Ford de Marianao. FO-9240.

FORD SEDAN 4 PUERTAS, SEIS ventanas, bonita pintura Duco. Chevrolet sedan 2 puertas del 30. Chevrolet sedan del 28 de 2 puertas. «Central Motors» Oquendo No 2. V-6

VENTAS

6 AUTOMOVILES Y ACCESORIOS

VENDO POR EMBARCAR, STUDEbaker cerrado, flamante, como nuevo, 5 pasajeros, 5 gomas nuevas; chapa particular, en $400, costó $2.400. No deje de verlo. San Nicolás 124, garage. Teléf. M-9134. V-6

JOSE PRESAS. COMPRO MOTOCIcletas de cualquier marca y en cualquier estado. Amarguro No. 51. Teléfono A-7769. C-6

TANQUE PARA CAMION, propio para alcohol o gasolina, 3 compartimentos, 1000 galones de capacidad, completo y con sus llaves y depósito de medidas, en ganga. Agencia Ford de Marianao. FO-9240.

VENDO ESTUDEBAKER DE CINCO pasajeros en buenas condiciones, acabado de pintar, chapa y buenas gomas; se da a primera oferta. Zulueta núm. 22, bar. V-6

LINCOLN, SIETE PASAJEROS, GOmas, fuelle y pintura Duco nuevo, perfectas condiciones. Véndese por lo que vale el radiador. Garage «Santa Teresa». Infanta 26, entre Neptuno y Concordia. V-6

LINCOLN, SIETE PASAJEROS, GOmas, fuelle y pintura Duco nuevo, perfectas condiciones. Véndese por lo que vale el radiador. Garage «Santa Teresa». Infanta 26, entre Neptuno y Concordia. V6

FORD DEL 31, CUATRO PUERTAS, en inmejorables condiciones, a precio de situación, teléfono FO-3279. V-6

VENDO CAMION SINFIN FORD DE 1.1|2| tonelada en buen estado o se cambia por uno más chico de tres cuarto. Estrada Palma y Juan Delgado, Ferretería. V-6

7 MAQUINARIAS

EL CENTRAL. COMPRA Y VENTA de maquinaria, motores de petróleo y eléctrico, gasolina, calderas, bombas de agua en todos los tamaños, ejes de trasmisión, chumaceras, poleas, correas y efectos eléctricos. Cristina 38-D. esq. S. Felipe. X-1615, Vicente Sánchez. V_7

SE VENDE CONCRETERA REX 53. Se garantiza como nueva. Casa Tuna. Luyanó, Juanelo. Tel. X-1613. V-5

9 MUEBLES Y PRENDAS

VENDA BIEN SUS MUEBLES

Para ello. Llame al A-1319. Con seguridad le pagaremos más que nadie. V-9

MAQUINA SINGER, OVILLO CENtral $15, juego de sala $12, librero $8, máquina contadora $20, mamparas de oficina $5, sillones de portal $7, escritorio $6. Prado 60, altos. V-9

FAMILIA VENDE LUJOSO JUEGO cuarto, último modelo, tres cuerpos, costó $300, $95; comedor regio, Renacimiento tallado, cuero repujado, recibidor fino, $25; lámpara. Concordia 127, Belascoaín y Gervasio.

MUEBLES DE TODOS ESTILOS, especialmente "Arte Nuevo" y fabricación rápida a elección del cliente, con grandes rebajas al contado y ventajosas facilidades de pago. Tenemos comprador para sus muebles en cambio por los nuestros y liquidamos a como quiera todas las existencias, así como lámparas, relojes de pie y de pared, radios, etc. Alquilamos incluso los de lujo, dándole opción a comprarlos con la mitad de rebaja. "La Casa R[illegible]ánchez", Angeles 13, esquina a Estrella, (del 25 al 31). Teléf. A-2024. V-9

MUEBLES EN GANGA

Se liquidan a precios increíbles, varios juegos sala, cuarto y comedor, Tenemos muchas especialidades por proceder de familias que se embarcan. Tenemos un completo surtido en equipajes a precios muy económicos! Le compramos sus muebles en cambio, papándoselos más que nadie. Compramos un sillón de inválido. Salud número 9, M-7179. V-9

«LA INGLESA»

«LA PREDILECTA», MUEBLES

Sin dinero fondo ni fiador, juegos de cuarto, comedor, sala y recibidor: camas 3 pesos: lámparas 2 pesos. Facilidades de pagos. «La Predilecta», San Rafael 171 entre Marqués González y Oquendo.

MUEBLES EN GANGA

Juegos cuarto $25; sala $15; comedor $30; escaparates $7, con lunas $12; camas $5; mesas correderas $4; aparadores $5; 6 sillas y 2 sillones $9; máquinas de coser e infinidad de objetos. Se compran y cambian muebles. San Rafael 107. U-7926.

LA PRINCESA

CASA ARECHAGA. SI USTED NEcesita muebles, visite los talleres del Siglo, donde encontrará preciosidades por poco dinero; compre directamente y comprará lo mejor. Manrique 184. Ebanistería.

MUEBLES EN GANGA

Juegos cuarto Arte Moderno, $4. mensuales; comedor, caoba, último estilo $3.00 mensuales; sala o recibidor modernísimos $3.00 mensuales; juego cuarto 3 cuerpos, caoba, últimas creaciones $5.00 mensuales. Precios muy bajos.

"LA EMINENCIA", NEPTUNO 188

OBJETOS DE ARTE. GRAN LIquidación, porcelanas, bronces, marfil, máquinas escribir y coser, juegos comedor, cuarto, sala, lámparas, pianos, neveras. Los Tres Hermanos. Consulado 94 y 96. Teléfono A-4775. V-9

DESPUES DE BALANCE

Ofrecemos muebles finos de los de «Ros y Novoa» al precio de los de chinchal. Alquilamos sillas plegadizas. Vendemos a plazos. Cambiamos sillería vieja por la nueva irrompible de Viena «Thonet». J. Naveira S. en C. Galiano 94. V9

FAMILIA. VENDE URGENTE SUS muebles, lujoso juego cuarto 3|c moderno, otro 2|c en $28.00, sala, caoba moderna, flamante piano.—San Miguel No. 97 bajos entre Lealtad y Campanario. V-9

VENDO REGIOS JUEGOS CAOBA, Arte moderno, barnizados muñeca fina; Cuarto 3|c $45.00. Sala, espejo colgado. Recibidor finas esculturas, sillones grandes, lámparas modernas.—Maloja 151. Lealtad y Escobar V-9

VENDO JUEGO CUARTO BARNIZAdo muñeca $28. Juego cuarto 3 cuerpos, coqueta modernista, Juego comedor caoba. Sala finísimo, Piano moderno. J. del Monte 27, altos, a una cuadra esquina de Tejas. V-9

URGE VENDER JUEGO CUARTO modernista 3 cuerpos, barniz muñeca, $38. Juego comedor $28.00 Sala, $12, lámparas, piano moderno, $35. San Joaquín 60 entre Monte y Omoa. V-9

10 UTILES DE OFICINAS.

MUEBLES DE OFICINAS

Compra. Venta. Archivos, cajas documentos, caudales, máquinas escribir, sumar, calcular "Kardex", bufetes, butacas, libreros, y todo para oficinas. Especialidades colegio, hoteles y bars. Compostela 55 y Obispo A-7744. V10

VENTAS

10 UTILES DE OFICINAS

MAQUINAS, BUROS

De oficina, escribir, sumar, calcular, coser, mimeógrafos, adesógrafos, multígrados, archivos, cajas caudales, libreros mesas y equipos oficinas en general. No reparo precio. Véalos. Villegas 6. Teléfono A-8054. Losada.

PUPITRES, COMPRO, VENDO, BUrós, libreros, máquinas de escribir, sumar, calcular, mimeógrafos, muebles de oficina en general. Llame. Véalos. Villegas 6. Teléfono A-8054. C-10

REGIO PIANO COLOR CARAMELO propio para concierto, todo caoba refractario al comején, con funda y banqueta. Costó $1.200, (está nuevo) en $80.00. Pocito 27, Víbora.

VENDO MI PIANO, FINO COMPLEtamente nuevo, de la mejor marca, último modelo. Lo doy casi regalado. Véalo, me urge la venta. San Nicolás 154, entre Reina y Estrella. V-11

AFINADORES

AFINADOR: COMPOSITAR, PIANOS, pianolas; experto graduado Estados Unidos. Prontitud, garantía. Precios módicos. Afinar: $2. Salgo campo. Avisos profesor Vidal Cuvelier. San Pablo 30. Cerro. Teléfono A-8606.

INSTRUMENTOS DE MUSICA

LIQUIDAMOS, POR CAMBIAR DE negocio, una enorme cantidad de pianos de absoluta garantía, a precios nunca soñados, y con facilidades de pago. San Rafael y Oquendo. "La Predilecta". V-11

REGIO PIANO COLOR CARAMELO, propio para concierto, todo caoba refractario al comején, con funda y banqueta, costó $1,200, (está nuevo) en $80.00. Pocito 27, Víbora. V-11

AFINE SU PIANO POR 2 PESOS, con toda garantía y seguridad, Manuel Domínguez, afinador mecánico graduado en la Escuela «Danguard», de New York, Taller: Zulueta 36 y medio. M-3040 y M-4761. Habana. V11

VENDO PIANO CUARTO COLA SHInerey y vertical, seis meses comprado, alfombra grande y varios muebles, tallados estilo imperio chino. Arca y paraván. San Rafael 57 esquina Campanario. V-11

COMPRO PIANO PAGO DIEZ PEsos más cuarto cola o vertical, diga marca y precio. Operación rápida.—Teléfono M-4866. García. V_11

12 RADIOS

RADIOS MAJESTIC, 1934, DESDE $5.00 mensuales, nuevos. Acepto parte pago. Radios, muebles, usados. Compro, vendo y cambio. Véalos: Jesús del Monte 27, altos, una cuadra esq. Tejas. A-5704. V-1

UN CHANCE, RADIO U. S. APEX- 8 bombillos, precioso mueble, exquisitas voces, gran alcance, abosolutamente nuevo, $40.00 costó $175.00. Calle 19 núm. 409, entre 4 y 6 Vedado. V-12

LA MARAVILLA EN RADIO: RAdio Majestic segunda serie 1934, desde $40.00. También a plazos a pagar $4.00 mensuales. Pida demostración o véalos en San Miguel No. 129 altos. U-4205. V_12

MAGNIFICO RADIO «VICTOR» PAra persona de gusto, Sociedad, club, etc. Además toca y cambia discos automáticamente para toda una noche; también toca discos especiales que duran media hora cada uno, funciona a la perfección. Costó $425.00, se vende en $150.00. Vendo un juego discos «Método Cortina» para aprender inglés por fonógrafo, flamante, $20.00. Gertrudis y Carlos Manuel, Víbora, Sr. Molina, de 7 a 10 noche. V-12

LIBROS E IMPRESOS

VENDO TESORO JUVENTUD. DICcionario Sopena, Vida Napoleón, Obras Homero, Mitología Iustrada, Historia Naciones, Seres Vivos Creación y otros magníficos. Casi regalados. "La Predilecta", San Rafael y Oquendo. V-13

14 CAJAS REGISTRADORAS

SE VENDE UNA CAJA CONTADORA una pesa de mostrador «Dayton», una pesa chica, una caja de caudales, un molino de café. J y 21. Informan. V-14

15 OBJETOS VARIOS

SE VENDEN 8 VIDRIERAS, MOStrador de 6-7 y 8 pies y una de curva, modernas, para más informes en Aguacate No. 130, bajos, de 8 a 12 a. m. y de 2 a 6 p. m. V_15

SE VENDEN TRES MAGNIFICOS abrigos de señora (uno de noche) y dos mantillas de blonda en Prado 33, altos, telf. A-5049. V-15

VAQUERIA EN CATALINA DE GUInes. Se venden vacas Novillas y Añojas y todos los aperos de agricultura de una finca. Informan al Telf. I_7228 V-15

VENDO UNA PICADORA DE CARne Dayton, y una pesa Teledo, propia para carnicería bodega, a precio situación. Habana 116 1|2, entre Amargura y Teniente Rey. V-15

OBJETOS ARTE PARA REGALOS, porcelanas, marfiles, bronces, lámparas, cuadros, platos, juegos plata, alfombras, e infinidad de otros objetos. No se repara precio. San Rafael y Oquendo. "La Predilecta". V-15

VENDO VIDRIERAS DE TODOS TAmaños modernas y baratas, armatostes para bodega, buró cortina, mesas vitroliti, sillas fondo de madera, buena nevera. Informes Estrella 109, por Campanario. V-15

REPARACIONES

1 CASAS

REPARACIONES ALBAÑILERIA EN general, gran conocimiento en el ramo cerámica, hornos, baños, yeso. Estuco por pequeño que sea su trabajo. Llame al M?3149. Daniel Trigo, Hotel Zabala. Virtudes y Consulado.

9 MUEBLES Y PRENDAS

REPARACIONES DE NEVERAS DE todas las marcas, esmaltamos con laca, Repuestos de todas clases, rápida atención. Precios económicos.—Avísenos. Sitios 16. Telf. A-5901. R-9

REPARACION MUEBLES, BARNIZAmos, enceramos, esmaltamos sus muebles, juegos portal mimbres, neveras. Seriedad, precios económicos, domicilio si desea. F-4703, García Villas, mecánico instalado electricista. 17 y F. R-9

REPARACIONES MUEBLES CASA Pardo. U-5761. Por poco dinero barnizamos a muñeca, esmaltamos (Duco), pintamos mimbres a vapor. Tapicería general. Reformamos, dejándolos modernos. Azogamos espejos. Trabajos garantizados. San Rafael 130

REPARACIONES DE MUEBLES CAsa Pardo, U-5761. Por Poco dinero barnizamos a muñeca, esmaltamos (Duco), pintamos mimbres a vapor. Tapicería general. Los reformamos, dejándolos modernos. Azogamos espejos. Trabajos garantizados. San Rafael 130. R-9

DINERO-HIPOTECAS

d1 SE TOMA

SOLICITO $400.00 EN HIPOTECA, por una propiedad en la Habana, buena garantía. Informan: U-9733. D_1

PARA HIPOTECAS. NO PIERDA tiempo, vea a Martínez y Prieto O-Reilly número 23, Teléfono A-6951. Grandes y pequeñas cantidades facilitamos a bajo interés. Habana, Marianao y sus barrios A-6951 D1

DINERO

No pierda tiempo. Cuando necesite tomar dinero en hipoteca o pagarés, vea a Fernández Alvarez, San Ignacio No. 50. Telf. A-4432, de 2 a 5. Operaciones rápidas y absoluta reserva. D-2

FACILITO DINERO EN HIPOTECA también fincas rústicas. Bóvedas, Panteones, compro créditos hipotecarios. Mucha reserva. J. Llanes, Sitios 42, esquina a San Nicolás, Teléfono M-2632. D-2

PIGNORACIONES DE LIBROS, VENtas a plazos. Toda clase de operaciones sobre libros. Operación rápida reservada. Dulzaides. O,Reilly, 60 entre Habana y Compostela. D-3

DINERO EN HIPOTECA AL 6 Y 8% cualquier cantidad que Ud. necesite, también compro 1 casa en Vedado de 1 a 2 plantas, trato directo. Quintana, Chacón 23. A_7733. D-2

ENTIDAD RELIGIOSA DESEA COlocar en hipoteca de 500 a 1.000 pesos sobre casas modernas; también algún dinero sobre panteones. A-9118 de 1 a 3. Trato directo. D-2

DINERO

Sobre joyas, muebles, ropas, objetos de valor. Compro y vendo baúles, maletas y oro viejo. Mucha reserva en las operaciones. «La Nacional». Villegas No. 93. Teléf. A-9915. D-2

PRESTAMOS

DINERO SOBRE JOYAS

Desde el 1 %

Vendemos muebles, joyas, baúles y maletas

«LA PERLA»

Animas 84. casi esp. a Galiano.

d3 BONOS Y ACCIONES

DIGON Y HNO., COMPRO LIBRETA hasta tres mil pesos en efectivo o en materiales de construcción. Informan Rita y Calzada de Güines, fábrica de mosaicos, preguntar por Carracedo, Reparto Juanelo, Luyanó, D-3

d4 GIROS Y LETRAS

N. GELATS Y COMPAÑIA

Las tenemos en nuestras bóvedas, construidas con todos los adelantos modernos y las alquilamos para guardar valores de los interesados. En esta oficina daremos todos los detalles que se deseen.

CAJAS RESERVADAS

106 Aguiar 108 esq. a Amargura.

PARA LAS DAMAS

pd3 INTERES PARA LAS DAMAS

MADAME KUZMA: EX MODELISTA de las principales casas de París y Viena, creadora en sombreros finos, transforma toda clase de sombreros, modelándolos en su cabeza, desde 1. Trayendo cascos nuevos también cobra por trabajo $1. San Rafael 7, altos, por Amistad. PD-3

SISTEMA CORTE ALEMANY

Academia. Encontrará facilísimo y perfecto; invento nuevo, precios y clases especiales, por ajuste terminará con título 2 meses y clases domicilio y correspondencia. Matilde Alemany, Aguila 121, altos, entre San Rafael y San José. Sucursal Calz. de Luyanó 223. Profesora Máxima. PD-3

PARA EL HOGAR

ph2 INTERES PARA EL HOGAR

LIMPIO Y ARREGLO COCINAS GAS, tengo piezas de uso. Traslado lámparas desde un peso. Instalaciones en general. F. Sosa, A-9184. P-H-2

«PINAR» EL MEJOR CARBON DE pura Yana. Un peso saco grande con tortas de regalo. El preferido por las Cocineras. Pídalo al depósito teléfono M-5405. I-9

ENSENANZAS

e1 PROFESORAS Y PROFESORES

CLASES DE INGLES y francés. Método práctico y progresivo. Profesora inglesa. F-1597.

PROFESORA FRANCESA, GRADUAda Universidad París, da clases de francés y literatura a domicilio y en su Academia. Se hacen también traducciones. Telf. F-2658. E-1

INGLES

Enseñado por profesora americana. Sorprendentes resultados en pocas semanas. El discípulo leerá, escribirá y hablará el inglés en breve tiempo. Lecciones a domicilio también. Miss Kapan, Hotel «Royal Palm». A-7277.

INGLES, TAQUIGRAFIA, (INGLESA y española) Teneduría, Cálculos Mercantiles, Aritmética, Algebra, Caligrafía, Mecanografía y Ortografía. Clases a domicilio por el profesor F. Heitzman, Monte 103, altos. Teléfono M-9247.

PROFESORA TAQUIGRAFIA «PITman», mecanografía al tacto. Ortografía, Instrucción, corte, Costura, Bordados. Da clases particulares y en colegios. Enseñanza práctica y rápida. Precios módicos. Teléf. M-3406.

PROFESORA DE INGLES TIENE algunas horas disponibles para dar clases en su casa o a domicilio. Llamen al Telf. M-1814. E-1

e4 CONSERVATORIOS

CONSERV. DE LA FILARMONICA

TTE. REY 71, ALTOS. M-3223 Enseñanza de Solfeo, Teoría, Piano, Arpa, Violín, y demás instrumentos musicales, Armonía e idiomas, inglés y francés. Profesorado de la Orquesta Filarmónica. Cuota mínima $1.50 mensual con derecho a asistir a los conciertos de la Orquesta Filarmónica. E

CLASES DE PIANO Y SOLFEO POR 3 pesos mensuales, incorporada a conservatorio acreditado; rápidos adelantos, exámenes cada tres meses. O-Reilly 90, entre Villegas y Bernaza. E-4

INTERES GENERAL

POR GRATITUD y para bien de los enfermos del Estómago, Hígado, Vesícula biliar, Colitis, Ulcera, Intestinos, etc., enviaré nombre y detalles del notable patente moderno, que gracias a Dios me libró, en poco tiempo, de antiguos y dolorosos sufrimientos. Mande las señas a Joyería Marzo, Galiano 88. Habana.

LOS DOS HERMANOS

Lavandería y Tintorería necesita Ud. que le cuiden su ropa. Mándela a las 2 Hermanos, Pocito 32 entre M. González y Oquendo. Precio Módico. Telf.: U-9719. I-G

CELESTINA, ALQUILA DISFRACES desde 70 centavos. Alquilando 10 disfraces se regala uno, hay preciosidades. San Rafael No. 41, entre Manrique y San Nicolás. Abierto toda la noche. A_2492. I-G

M.E.C.D. 2016

HOY DARAN COMIENZO EN BRUSELAS LAS FIESTAS DE LA CORONACION

(Especial para EL DIARIO DE LA MARINA)

Desde Wáshington

(POR DIPLOMATICUS)

LOS VIEJOS PARTIDOS AMENAZADOS DE QUIEBRA

Los corrillos políticos empiezan a animarse en Washington con la posibilidad de la formación de un nuevo partido. Hasta estos mismos días, no se había hablado del asunto sino en la esfera privada, pero un conocido periodista, David Lawrence, ha lanzado la idea en el editorial de The United States News, y los grandes periódicos de aquí y de Nueva York le han dado amplísima circulación y han comenzado a comentarla hoy mismo.

Este movimiento político, que puede cuajar o no, es una consecuencia inmediata del «New Deal» de la Administración de Roosevelt; pero, en el fondo, responde a las dos profundas tendencias que se han disputado la supremacía en la opinión norteamericana desde la lejana fecha en que se discutía en la Convención de Filadelfia, allá por el año de 1787, la Constitución actual de los Estados Unidos; una, representada por Washington y Hamilton, partidaria de un gobierno central fuerte, con extensas funciones y amplia autoridad; otra, capitaneada por Jefferson y Madison, decidida a favor del federalismo, con una limitación estricta de los poderes y las funciones del gobierno central, y una extensión ilimitada de los derechos y las garantías individuales. En la Convención de Filadelfia triunfó fundamentalmente, la tendencia democrática de Jefferson, porque la Constitución creó una forma federal de gobierno y no una forma centralizada o imperial; pero desde entonces, el centralismo hamiltoniano siempre se ha mantenido en lucha con el individualismo democrático, ganándole terreno sin cesar. Actualmente, los socialistas y semi-socialistas del «bain trust» y el «New Deal», se alinean sin dificultad en la antigua escuela centralizadora y burocrática de Alejandro Hamilton, mientras sus opositores invocan cada vez más el espíritu democrático del sistema social norteamericano; y el respeto a la autonomía de los Estados y de las comunidades locales, y a la libre acción individual, que, a su juicio, han hecho la grandeza de los Estados Unidos.

En esta cuestión fundamental, los dos grandes partidos nacionales están divididos. Una parte de los demócratas, sigue a Roosevelt y a los innovadores más o menos socialistas y revolucionarios del «Brain Trust»; pero otra, entre la cual se cuentan grandes e influyentes figuras del Partido Democrático, aunque haciendo profesión de fe liberal, se manifiesta estrictamente fiel a los principios fundamentales de la democracia jeffersoniana, y, por consiguiente, a la Constitución Federal vigente, en su letra y en su espíritu. Entre los republicanos, la disparidad de criterio no es menos ostensible. Mientras la vieja guardia del partido y los republicanos que pudieran llamarse ortodoxos siguen siendo muy conservadores y adictos a los viejos principios de la colectividad, esencialmente hamiltoniana y capitalista, los republicanos progresistas y los independientes del Oeste, conocidos por su radicalismo dentro del partido, coinciden con los demócratas a quienes descontenta el «brain trust», en su liberalismo y su respeto a la Constitución.

Como resultado de todo ésto, se esboza la posibilidad de la división del Partido Democrático en dos grandes agrupaciones: el «Partido Democrático Socialista» con la ideología del «brain trust», y el «Partido Democrático Constitucional», que se sumaría el ala izquierda del Partido Republicano. Hay ya en Washington hasta quienes preven que el presidente Roosevelt se inclinaría, al fin y al cabo, a los demócratas constitucionales. Esto es adelantar demasiado los acontecimientos y ser tan imaginativo como cualquier latino de los que más lo sean.

LOS ESTADOS UNIDOS EN UNA ENCRUCIJADA

La cuestión fundamental planteada entre los inclinados el socialismo del Estado y los fieles al viejo sistema de democracia individualista de los Estados Unidos, se manifiesta en todos los grandes problemas que se debaten hoy ante la opinión norteamericana. Mr. Wallace, el Secretario de Agricultura del Gabinete de Roosevelt, es un idealista y un hombre práctico a la vez. Trabaja rodeado de asesores mas versados en las teorías de las ciencias económicas y sociales que la experiencia en los negocios; pero como él no aparta su mirada de las realidades de su país, y es hombre de carácter y de capacidad, sus opiniones son de gran peso, tanto en el Gobierno, como en la oposición.

Acaba de publicar un folleto, «América debe escoger», que casi sin haber salido aún de las prensas esta siendo comentadísimo. Los Estados Unidos tienen ante sí dos caminos extremos en el orden económico, dice: el del nacionalismo y el del internacionalismo económicos. El primero, que está en boga aquí y en el mundo entero obligaría a usar la tarifa como arma de defensa más extremada aún. Los Estados Unidos se encerrarían dentro de sus propios límites, se despreocuparían del comercio exterior y se limitarían a abastecerse a sí misma. Esta política, en el orden agrícola, obligaría a retirar del cultivo, bajo un riguroso control gubernamental, de 40 a 100 millones de acres, y sacaría de sus granjas a millares de gentes en el Sur.

La decisión a favor del internacionalismo económico, impondría la reducción de las tarifas para dar vida al comercio exterior, la admisión de mil millones de mercaderías extranjeras más que en 1929, y la reorganización de las industrias fuertemente protegidas en la actualidad. Mr. Wallace dice que aunque por instinto se inclina a esta política, comprende que es imposible hacerla prevalecer por ahora en los Estados Unidos.

Queda un tercer camino, que es el que preconiza Mr. Wallace: un término medio entre esos dos extremos. Al adoptarlo, habría que reducir las tarifas en determinada forma, para dar entrada a 500 millones de pesos más de mercaderías extranjeras, y sustraer al cultivo 25 millones de acres. Una y otra cosa no podrían realizarse sin un control muy efectivo del Gobierno sobre la Industria y la Agricultura, para ajustarlas, en su conjunto, a las nuevas condiciones. El plan de Mr. Wallace, que se supone seguirá la Administración, significa «una economía planeada y controlada por el Gobierno», en vez de «una economía libre», como más o menos ha existido hasta aquí.

Por eso, con razón, dice un comentarista, que a medida que pasa el tiempo se hace más y más aparente que la Administración ha decidido que muchas de las medidas adoptadas como de emergencia, se conviertan en permanentes, y que esta dispuesta a hacer un serio esfuerzo para coordinar la productividad de la nación, en su conjunto, bajo forma de plan. Esto, agrega, es, después de todo, algo fundamental, y si se lleva adelante, significará una revolución en nuestra vida económica y social, y quizás, en la política.

En el fondo, una modalidad mas de la lucha entre el socialismo del Estado y la democracia individualista.

Febrero 20 de 1934

En el futuro será Berlín y no París el teatro de las negociaciones del desarme

En Berlín se considera que es absolutamente satisfactorio el resultado de la entrevista efectuada por el Enviado Especial inglés con el ministro de Estado alemán, sobre los armamentos

BERLIN, febrero 22 (AP).—El periódico «Diplomatishe Korrenpondez» dice hoy semioficialmente que a pesar de que durante la visita del Lord del Sello Privado de Inglaterra, capitán Anthony Eden, para conferenciar con el Gobierno de Hitler, no se ha llegado a ningún acuerdo definitivo, la visita del alto funcionario inglés ha sido «eminentemente satisfactoria».

Termina diciendo que París y no Berlín será la futura escena de las negociaciones del Desarme.»

EDEN CONFERENCIARA CON EL PRIMER MINISTRO MUSSOLINI

BERLIN, febrero 22 (JUA).— Las negociaciones del Enviado extraordinario de la Gran Bretaña, capitán Anthony Eden, sobre el problema del desarme han terminado esta mañana con otra conferencia entre el diplomático inglés y el ministro de Negocios Extranjeros Von Neurath.

El curso y resultado total de dichas negociaciones pueden considerarse absolutamente satisfactorias.

El capitán Eden, Lord del Sello Privado de Inglaterra, saldrá mañana para Roma, donde conferenciará con Mussolini.

En los círculos oficiales alemanes se opina que el objeto principal de la visita de Eden se ha logrado plenamente, ya que las negociaciones no han podido entrar en detalles, sino que se han limitado a las líneas generales del desarme.

EL SOCIALISMO ES COSA DE VARIAS GENERACIONES

BERLIN, febrero 22 (WP).— Ante los representantes de la ciencia, de la política y de la economía, y a presencia del Canciller Hitler, el Jefe de instrucción del partido socialnacionalista Alfred Rosenberg, pronunció esta noche una conferencia en la sala del teatro de la Opera Kroll sobre «La Lucha por la ideología».

Después de poner de manifiesto la importancia de la cuestión racial, dijo que el triunfo meramente político jamás hubiera permitido al socialnacionalismo la verdadera y anhelada realización y si se contentara con la ocupación del poder, no cumpliría con su misión que no es asunto de una generación sola, sino base política e ideología de los siglos venideros.

Los gobernadores de las provincias de Austria presentan la dimisión

VIENA, Febrero 22. (JUA).—La Dieta de la Baja Austria ha elegido Vice-gobernador al actual Vice-jefe de la organización titulada Heimwehr en dicho territorio, Comandante Baar.

Según las declaraciones del Gobernador Heither, la elección constituye una prueba de reconicimiento de los servicios prestados al poder ejecutivo por el Heimwehr, durante la revolución marxista.

El Gobernador Rherl de Salzburgo, que pertenece al partido social-cristiano, ha presentado la renuncia para no entorpecer la formación de un gobierno autoritario.

En Carintia, cuyo gobernador Kernmayr pertenece a la Liga Agraria, la situación está indecisa, por no haber presentado aún la dimisión a pesar de habérsela pedido la Dieta.

Titulescu va a renunciar a la política

La nueva Constitución de Polonia, aprobada en Enero, censurada por la oposición

BUDAPEST, febrero 22. (WP).—La prensa del mediodía de hoy publica una noticia que aparece en el periódico rumano «Romania Noua», diciendo que el ministro de Negocios Extranjeros de Rumania, M. Titulescu, ha manifestado antes de su salida para Belgrado, que abriga la intención de retirarse definitivamente de la vida pública.

Agrega que su decisión es tan concreta que ya se está tratando de designarle sucesor en la persona del actual ministro de Justicia, M. Antonescu.

Después de presentar la dimisión, Titulescu se alejará definitivamente de la política, para fijar su residencia en Suiza o en Francia.

LA OPOSICION COMBATE LA NUEVA CONSTITUCION POLACA

VARSOVIA, febrero 22. (JUA). —En la sesión del Comité protocolario del Sejm, los partidos de oposición se pronunciaron nuevamente contra la nueva constitución polaca aprobada el 26 de enero último.

Se sometió a debate una petición formulada por la minoría agraria en el sentido de que el Sejm reconsidere su aprobación, anulando el proyecto y dejando subsistente la constitución conque inició nuevamente su vida independiente este país.

A propuesta del presidente del Comité se acordó someter el litigio a la decisión del Tribunal Supremo.

PROTESTAN EN LONDRES CONTRA LA NUEVA LEY DE AUXILIO A DESOCUPADOS

LONDRES, Febrero 22.— (JUA.)—Los alrededores de Londres son testigos de los preparativos que se están haciendo para la semana de vigorosas manifestaciones contra la nueva Ley de Auxilio a los Desocupados que se encuentra pendiente de la aprobación del Parlamento.

Los Directores de la protesta han visitado a Maxton, perteneciente a la Izquierda laborista en la Cámara de los Comunes, para que haga gestiones a fin de que la Policía no ponga obstáculos a los manifestantes.

Los funerales de Alberto I, Rey de Bélgica, fueron buen testimonio de su popularidad

Alta representación de los países europeos y tropas de varios de ellos tomaron parte en la enorme manifestación fúnebre, a la que todo el pueblo belga se sumó con fervor

BRUSELAS, febrero 22.—(WP.)—Como testimonio de la popularidad del difunto Rey Alberto I, la capital ha estado en perfecto movimiento desde poco después del amanecer. A pesar de que muchas decenas de millares de personas de todas partes de Bélgica llegaron a Bruselas el martes y miércoles con la esperanza de pasar por la cámara fúnebre establecida en el Palacio Real, durante la mañana de hoy llegaron los trenes abarrotados de pasajeros, sumando muchos millares los súbditos que vinieron en ellos.

La muchedumbre era compacta e inmensa en los alrededores del Palacio Real y la Catedral. Se levantaron tribunas de madera en todos los lugares en que se halló sitio apropiado para ellas. Entre los más distinguidos visitantes figuraban Albert Lebrún, Presidente de la República francesa; el primer ministro Doumergue; el Príncipe de Gales; el Príncipe consorte Hendrik, de Holanda; el Feldmariscal Lord Allenby, de la Gran Bretaña; el príncipe heredero de Italia; el príncipe Pablo de Yugoeslavia; el príncipe Nicolás, hermano del Rey Carol de Rumania; el príncipe Gustavo Adolfo, heredero del Trono de Suecia; el Rey Carol de Bulgaria a quien acompañaba el príncipe Cirilo; el príncipe Félix de Borbón.

Representaron a Alemania el ministro Keller.

Estas representaciones de los Estados europeos fueron recibidas en el Palacio Real y conducidas al Salón del Trono, donde se hallaba expuesto el cadáver de Alberto I, a las que saludó el príncipe heredero de Bélgica.

Un gentío enorme asistió a los funerales, que comenzaron por la mañana con una manifestación compuesta de veteranos de la guerra mundial.

Al ponerse en marcha la comitiva fúnebre en dirección a la Catedral de Santa Gúdula, comenzaron a sonar los cañones, que hicieron ciento un salvas en honor al soberano muerto. El Arzobispo de Mecheln, Cardenal Van Rocy, dijo la misa.

La viuda, Reina Isabel, asistió a la ceremonia religiosa acompañada de la princesa Astrid, esposa del que será Rey Leopoldo III, la princesa Josefina von Hohenzollern y la Duquesa de Vendome.

Haciendo una larga parada ante la tumba del Soldado Desconocido, la procesión salió de la Catedral de Santa Gúdula en dirección al Palacio de Laeken, situado en los alrededores de la ciudad, donde los restos del Rey Alberto I reposan junto a la tumba de su padre Leopoldo I.

Bien entrada la noche regresaron a esta capital las tropas de los distintos países que tomaron parte en los funerales, en las que figuraban destacamentos franceses, una delegación americana y el primer escuadrón del quinto regimiento de Dragones de Inglaterra, del cual era comandante honorario el Rey Alberto I.

EN LITUANIA HAN SIDO PROHIBIDAS 2 FACCIONES POLITICAS DE ALEMANES

LITUANIA, Febrero 22.— (WP.)—Las autoridades prohibieron hoy las actividades de dos facciones políticas alemanas que existen en Lituania, basándose en que aspiran a dividir el territorio de Lituania por la fuerza.

El mal tiempo ha impedido a los aviadores militares de los Estados Unidos inaugurar el transporte de correspondencia

Los aeroplanos estaban preparados y los aviadores militares listos para transportar la correspondencia, como resultado de la disposición del Presidente Roosevelt confiando el servicio a los pilotos del Ejército, pero el mal tiempo impidió la salida del primer avión en el Este. Arriba, los aeroplanos militares en el aerodromo de Newark, New Jersey, esperando el momento de remontar el aire. A la izquierda el teniente Elwood Quesada, primer piloto de la sección Newark-Cleveland y a la derecha el Teniente Joe E. Kelly, que había de recorrer la ruta Newark-Miami.

Establecida, por decreto presidencial, la censura en Nicaragua, como consecuencia del asesinato del general Augusto Sandino

Se atribuye el crimen a la Guardia Nacional, disgustada por que Sandino la estimaba anti-constitucional y pedía su reorganización, por medio de una carta al Presidente

MANAGUA, Nicaragua, febrero 22.—(AP.)—Después del asesinato del general Augusto Sandino y de su hermano Sócrates, así como de los generales Unmanzor y Estrada por fuerzas de la Guardia Nacional, hecho que ocurrió anoche y que ha causado enorme sensación en todo el país, el Gobierno dictó un decreto estableciendo la censura.

Dícese que Sandino se había dirigido a los guardias diciéndoles que pertenecían a una organización inconstitucional.

La nota que ha facilitado el Gobierno declara lo siguiente:

«El Gobierno informa oficialmente que el acto realizado por la Guardia Nacional, dando muerte a Sandino, es contrario a las instrucciones dadas por el Presidente Sacasa, que dió garantías a Sandino y sus acompañantes.

«El Presidente reprueba duramente esos actos realizados por algunos miembros de la Guardia Nacional y ha dispuesto que se practique inmediatamente una investigación, pidiendo al mismo tiempo al Congreso que le conceda las facultades necesarias para mantener el orden público.

«Sandino y el Presidente Sacasa firmaron un pacto de paz en febrero del año pasado, en virtud del cual serían desarmados todos los insurgentes con excepción de cien hombres, los cuales retendrían sus armas por el período de un año, y se dedicarían a cooperar con el Gobierno desarrollando una colonia cerca del río Coco.

El general Sandino llegó la semana pasada a esta capital procedente de la colonia con el fin de conferenciar con el Gobierno acerca del desarme completo de sus fuerzas.

La prensa publicó anoche una carta que el general Sandino envió al Presidente Sacasa, en la cual le exponía su opinión en el sentido de que la Guardia Nacional es contraria a la Constitución de Nicaragua, y pedía garantías para sus partidarios, mientras el Gobierno llevara a cabo la reorganización de la misma.

El Presidente contestó a Sandino que en el próximo semestre se dictaría un reglamento de la Guardia Nacional que se conformara con la Constitución de la República, agregando que un delegado del ejecutivo se estacionaría en los departamentos septentrionales para recibir todas las armas controladas por el Gobierno y dictar medidas de protección para los sandinistas.

La corta carrera del general Augusto Sandino está llena de hostilidad al «imperialismo yanki». Sus esfuerzos se encaminaron, en opinión del caudillo, a «librar a la América Latina de la opresión de los Estados Unidos. También luchaba a favor de «una república comunista».

Cuando sus revoluciones contra el Gobierno de Nicaragua «sufrían una derrota», Sandino se rebelaba contra los que habían sido hasta entonces sus amigos, dedicándose al saqueo de las ciudades y a la matanza de naturales y extranjeros.

Sandino había dicho repetidas veces que moriría en el campo de batalla, pero el destino ha querido que encontrara la muerte en la paz y en la ciudad.

Más personalidades comprometidas en el "affaire" Stavisky

Los asesinos de Prince robaron la caja con los papeles delatadores

PARIS, Febrero 22.— (AP.)— Témese que los detalles del escándalo Staviski, que tan profunda conmoción causó en la opinión pública francesa, siendo motivo de graves desórdenes públicos y de la caída de tres gobiernos, queden en el misterio para siempre como resultado de la muerte del Magistrado Prince, cuyo cadáver, acribillado a puñaladas, fué hallado ayer sobre las paralelas del tren.

El hijo del Magistrado ha declarado hoy que las revelaciones que se proponía hacer su padre a las autoridades se basaban en documentos y pruebas que comprometían a altas personalidades. Tales documentos se hallaban en una caja que ha sido robada por los asesinos.

Agregó que su padre tenía la intención de presentar las pruebas a la Comisión investigadora en el día de hoy e insistió en que su padre había sido asesinado con el fin de impedir que descubriera a todos los personajes del escándalo Staviski.

Añadió que su padre le había dicho antes de venir a París lo siguiente:

«Este asunto es mucho más importante de lo que se cree, y es imposible predecir sus consecuencias».

Theodore Lescovve, uno de los más distinguidos magistrados de Francia, preside la Comisión designada por Daladier para que investigue el escándalo, y era el encargado de tomar declaración a Prince.

El Gobierno de Doumerge ha ofrecido un premio de 100.000 francos al que presente pruebas que permitan detener y castigar a los autores de la muerte del magistrado Prince, crimen que se considera sin precedentes en los anales franceses.

DOUMERGUE SE PROPONE HACER ECONOMIAS EN EL ACTUAL PRESUPUESTO

PARIS, Febrero 22.— (AP.)— Las amenazas que hizo hoy el Primer Ministro Doumergue a la Cámara de los Diputados de que presentaría la renuncia al Presidente Lebrun en el caso de que no se le concediera la autorización que pedía para reducir los gastos del presupuesto por medio de decretos, sin esperar a la discusión de la Ley por el Parlamento, le valió un voto de confianza por 368 contra 185 sufragios.

Declaró Doumergue que el Gobierno se encuentra ante la necesidad imperiosa de adoptar una acción enérgica a fin de salvar el franco.

«Nosotros estamos dispuestos a luchar a toda costa en pro de la estabilidad del franco. El país espera conocer los nuevos presupuestos para saber si puede depositar su confianza en nuestra moneda».

CHECOESLOVAQUIA HA APROBADO AYER LA LEY DE DEFENSA NACIONAL

PRAGA, Checoeslovaquia, Febrero 22.— (WP.)— La Cámara ha aprobado el proyecto de Ley de Defensa Nacional.

Determina esta que los jefes y oficiales retirados del Ejército, así como los que se encuentran en activo, estarán a la disposición de la administración militar sin limitación alguna por el concepto de edad.

El Comité de Defensa Nacional de la Cámara se ocupará pronto de la Ley sobre defensa contra los ataques por medio de gas y los aéreos, que se halla en vías de elaboración.

Alemania se halla dispuesta a sacrificar sus puntos de vista referente al desarme

Por otra parte, ese país expone su criterio respecto a la improcedencia de convocar a otra conferencia, en tanto no se resuelvan los antagonismos con Francia sobre el asunto

BERLIN, febrero 22. (JUA).— La visita del Lord Privado del Sello de Inglaterra, se ha prolongado durante tres días, como estaba previsto en el programa oficial.

Las conversaciones sostenidas con el Ministro de Relaciones Extranjeras y el Canciller terminaron esta mañana con una nota sobre los resultados de las mismas, los que, según se refleja en los comentarios de la prensa alemana, son de franco optimismo en cuanto a la posibilidad de llegar a un inteligencia entre los puntos de vista de Inglaterra y de Alemania sobre los problemas del desarme.

Teniendo en cuenta que la presencia del funcionario británico en Berlín tenía como objeto principal esclarecer de modo definitivo la actitud del Gobierno alemán en relación con las demandas de Alemania sobre el desarme, el Canciller Hitler ha tenido especial empeño en asumir la dirección de las conversaciones. Esto explica la doble audiencia concedida por Hitler a Sir Anthony Eden.

Aún cuando en estas conversaciones se ha expuesto con toda claridad las reservas que Alemania formula al plan, sobre todo respecto a las proposiciones, del mismo habrá podido convencerse el delegado británico del sincero deseo de Alemania de llegar, incluso a costa del sacrificio de sus propios puntos de vista, a un acuerdo a base del último plan británico de 29 de enero.

Alemania parece haber hecho suyo el criterio dominante en la sesferas oficiales británicas sobre la necesidad de llegar a una convención de desarme, incluso en el caso de que la misma sea imperfecta e insuficiente en muchos aspectos.

Todos los esfuerzos que en lo sucesivo realice el Gobierno británico en tal sentido, especialmente después de la próxima visita del capitán Eden a Roma logra establecerse un plan de acción común entre la Gran Bretaña e Italia, serán vistos con simpatía y afán de colaboración por Alemania.

Pero con igual claridad se ha expuesto también al Enviado extraordinario británico el criterio aleman sobre la improcedencia de convocar una nueva conferencia internacional, mientras subsistan los actuales antagonismos irreconciliables entre los puntos de vista de Alemania y Francia.

Para el caso de que los esfuerzos supremos de Inglaterra resulten baldíos y no sea posible establecer una convención, Alemania está dispuesta a no permanecer inactiva y también ha debido quedar plenamente informado de esto el representante del Gobierno británico.

CARL HUBBELL NO TEME A LA NUEVA PELOTA

MEEKER, Okla., febrero 22.—(AP) ¿Quién le tiene miedo a la nueva bola que ha de utilizarse este año en la Liga Nacional?

No precisamente Carl Hubbell, que tuvo tanto éxito en la pasada temporada que los críticos le proclamaron el jugador más útil de la Liga Nacional.

Leopoldo III será el nuevo monarca belga

La Princesa Astrid—futura Reina—no podrá debido a su estado acompañar al Príncipe

BRUSELAS, febrero 22. (AP).—La nación belga se dispone a coronar mañana a Leopoldo III, su nuevo soberano después de haber depositado los restos de Alberto I en la cripta del Castillo de Leaken.

A causa del enorme gentío que se congregó para presenciar el traslado del cadáver del soberano desde el Palacio Real hasta la catedral de Santa Gudula y más tarde desde ésta al Palacio de Laeken, se registraron algunos accidentes, como consecuencia de los cuales hubo un muerto y cerca de veinte heridos.

A los funerales efectuados en la catedral de Santa Gudula siguió el traslado del cadáver a Laeken y su enterramiento en la cripta que existe en dicho castillo.

La Princesa Astrid, esposa del Príncipe Leopoldo, que desde mañana se denominará Rey Leopoldo III, no asistirá a la entrada del nuevo soberano en la ciudad a caballo, por la razón de que espera ser madre muy en breve. Sin embargo, se trasladará en un automóvil al edificio del Parlamento para asistir a la jura, regresando después a Palacio.

Los diputados y senadores y los diplomáticos han sido invitados al banquete que se dará mañana por la noche con motivo de la coronación de Leopoldo III y las delegaciones extranjeras que han venido a Bruselas para asistir a los funerales de Alberto I partirán el sábado para sus países respectivos.

Se cree que uno de los primeros actos del Príncipe Leopoldo, como Rey de Bélgica, será dictar un decreto de amnistía.

LA CORTE INGLESA ASISTE A LOS FUNERALES DE ALBERTO I

LONDRES, febrero 22. (WP).—En la semi oscuridad y silencio de la abadía de Westminsten, el Rey Jorge, la Reina María, la familia real y una multitud que representaba a todas las clases sociales de Inglaterra, tributaron el último homenaje a la memoria del difunto Alberto de Bélgica.

La emocionante ceremonia se efectuó sin pompa, sin uniformes y sin ornato. La histórica Abadía presentaba un aspecto imponente. La multitud, recogida silenciosamente, formaba una inmensa masa oscura, y apenas se filtraban algunos rayos de luz por los ventanales góticos del templo.

El Rey, la Reina, los miembros del gabinete y los demás concurrentes vestían de luto. La emoción era tan evidente que se diría que el muerto era el Rey de Inglatrra.

Jorge V parecía intensamente conmovido cuando el Arzobispo de Canterbury pronunció estas palabras:

«Padre eterno: reunidos ante Ti en este lugar donde yacen los hijos ilustres de Inglaterra, rememoramos la vida ejemplar de Alberto, Rey de los Belgas.»

Terminado el servicio religioso, toda la congregación se puso en pie mientras una orquesta invisible ejecutaba los compases marciales del Himno nacional belga «La Brabanconne».

Al salir los Reyes de la Abadía, la multitud les abrió paso, descubriéndose respetuosamente.

M. Roosevelt, ante la tumba de Washington

También se efectuó ayer la conmemoración del naufragio del vapor City of R. Janeiro

NUEVA YORK, Febrero 22. (AP.) Con motivo de las fiestas patrióticas de hoy permanecieron cerrados los mercados en todo el país.

El Presidente Roosevelt visitó la tumba de George Washington en Mount Vernon, acompañado de sus secretarios y de gran número de representantes y senadores. Pronunció un discurso el Secretario de la Guerra Mr. Dern, quien aseguró que Roosevelt había encauzado a la nación americana por los senderos marcados por el primer Presidente de los Estados Unidos, apartándola del comunismo y del fascismo.

CONMEMORACION DE UN NAUFRAGIO

SAN FRANCISCO, Febrero 22.—(AP.)— En medio del regocijo público que se exterioriza en tal día como hoy, aniversario del natalicio del primer Presidente de los Estados Unidos, George Washington, se efectuó este año, como los anteriores, desde 1902, una triste ceremonia, que consiste en la congregación de los supervivientes del vapor City of Rio Janeiro que se hundió el 22 de Febrero de 1901, después de chocar con una roca, costando la vida a 128 personas.

Se cree que Estados Unidos reconocerán al Manchukuo, al ser coronado emperador Pu-Yi

Parece seguro que el gobierno de Roosevelt hará caso omiso de la teoría expuesta por el secretario Stimson en el sentido de que jamás se reconocería a países adquiridos por la fuerza

WASHINGTON, febrero 22. (AP).—Existe la posibilidad de que el Gobierno de los Estados Unidos, abandonando las doctrinas del ex secretario de Estado Stimson, reconozca el nuevo Estado del Manchukuo, después de la coronación del Emperador Pu-Yi.

El Presidente Roosevelt, consultado a este respecto, ha declarado que la cuestión es tan delicada, que no podía comentarla en estos momentos.

La opinión expresada en los círculos oficiales indica que el Gobierno americano asumirá una actitud conciliadora en relación con los problemas japoneses, entre los cuales figura en lugar destacado, la cuestión del reconocimiento del Manchukuo.

Con sidérase seguro que el Gobierno de Roosevelt descartará en este caso las doctrinas y pronunciamientos de Stimson en el sentido de que los Estados Unidos jamás reconocerían los territorios adquiridos por la fuerza. Al mismo tiempo puede asegurarse que el Gobierno de Washington no tomará la iniciativa en el asunto.

En el caso de que la Liga de las Naciones reconsiderase su desaprobación de la acción japonesa ayudando al nuevo Estado a consolidar su independencia de China, la tarea del reconocimiento sería enormemente facilitada para los Estados Unidos, desde el momento que desaparecería el obstáculo principal.

Cuando la cuestión del Manchukuo se sometió a la consideración de la Liga de las Naciones, ésta adoptó una actitud basada en la declaración de Stimson. Sin embargo, ahora que la doctrina Stimson ha sido relegada al archivo y que la Liga se encuentra bajo la fuerte influencia de Francia que, como se sabe, favorece la independencia del Manchukuo, parece inevitable un cambio de actitud por parte de la Liga.

R. R. Correa

POR ANTONIO ESCOBAR

En el siglo pasado había en La Habana un sevillano, dedicado a no recuerdo qué negocio, y padre de dos hijos, a quienes envió a España a educarse. Lo hicieron en Andalucía, donde residieron algún tiempo, y pasado éste fueron a parar a Madrid.

Llevaban el apellido Rodríguez Correa; y el mayor, Ramón, que tenía chispa y versificaba con asombrosa facilidad, fué a parar a los periódicos, donde pronto se acreditó como el más chispeante de los gacetilleros.

Lo conocí cuando ya se había retirado de la prensa y pasé muy buenos ratos con su conversación, tan chispeante como sus gacetillas. Entre sus muchos admiradores figuraban don José Echegaray, el dramaturgo y el famoso banquero Marqués de Salamanca. Historia o leyenda, se decía que este potentado consultaba a Correa sobre asuntos financieros, fundándose en que un hombre de imaginación puede, en ciertos casos, ver mas claro que un perito.

Correa tiene un rinconcito en la Historia de Cuba; adonde vino empleado con otro cubano, Don Hortensio Tamayo, cuando fué nombrado el general Dulce, Capitán General. Este encargó a los dos de una misión cerca de los jefes separatistas para buscar un arreglo. También iba con ellos Pepe de Armas, que, a la mitad del viaje, se retiró de la empresa.

La primera vez que el partido liberal subió al poder en el reinado de Alfonso Doce, fué nombrado Ministro de Ultramar, León y Castillo, que era de las Islas Canarias, y llevó, como Sub-Secretario a Correa.

Fué Correa el segundo cubano que ocupó aquel puesto; el primero fué «Ramoncito» de Armas, que sirvió, con un gobierno conservador del cual era Albacete Ministro de Ultramar.

Correa tenía una chispeante conversación, de la cual disfruté muchas veces. Fué el encargado de publicar las obras completas del exquisito poeta Gustavo Becquer, de quien había sido amigo desde que ambos fueron compañeros en un colegio de Sevilla, ¡en Madrid vivieron algunos años en la misma casa.

Un día me dijo que Becquer era tan buen pianista y compositor de música como escritor. Algunas veces se sentaba al piano e improvisaba temas que, desarrollados, hubieran servido, con éxitos, para óperas o zarzuelas. Correa le propuso buscarle un autor experto para que hiciese un libretto; pero se negó a ello resueltamente.

Lo que Correa aconsejaba a Becquer acerca de la música ¿no se le podría aplicar a él acerca de la novela? Escribió una corta, interesante, amable, que tuvo éxito pero fué la primera y la última. Y a propósito de ella dijo Manuel del Palacio, otro gacetillero de chispa y excelente versificador:

Ramón Rodríguez Correa
ha escrito Rosas y Perros;
si como «erres» tiene «yerros»,
el demonio que la lea.

Y ahora; colocaré aquí uno de los mejores chistes de Correa y que no fué escrito sino hablado.

Era Ministro de Gracia y Justicia, el notable abogado Negrete, autor de la Ley Hipotecaria, en un gabinete presidido por el general O-Donnell.

Correa le puso la proa en las gacetillas de un diario de oposición. Daba a entender, todos los días, procurando evitar que el periódico fuese denunciado, que Negrete se embriagaba a diario.

Cada número del periódico era un éxito de risa.

Negrete, viendo que aquello no se podía suprimir por medio de la ley, se valió de dos Diputados amigos, que también lo eran del gacetillero para que fuesen a pedirle que cesase aquella campaña injusta contra el Ministro.

Allá fueron los dos mensajeros y formularon la petición de que el gacetillero rectificase su conducta.

—No haré tal—respondió Correa. Aquí el que tiene que rectificar es Negrete.

—¿Cómo? exclamaron los dos legisladores. ¿Qué es lo que el Ministro ha de rectificar?

—¡Que beba!

LOS OBREROS DE OBRAS PUBLICAS

El Sindicato de obreros de Obras Públicas celebrará sesión general hoy día 23 del actual a las ocho de la noche.

Se dará cuenta con la orden del día que consta de seis asuntos.

M.E.C.D. 2016

SUPLEMENTO DIARIO EN ROTOGRABADO; DE ACTUALIDAD MUNDIAL

DIARIO DE LA MARINA

HABANA, VIERNES, 23 DE FEBRERO DE 1934

PARA ASUNTOS RELACIONADOS CON EL DEPARTAMENTO GRAFICO llamar al Teléfono M-3775

CESAR AUGUSTO SANDINO.—Este enorme revolucionario nicaragüense, personaje de leyenda que supo labrar la suya a fuerza de valor, acaba de morir asesinado. Nicaragua—nos dice el cable—se encuentra al borde de una nueva guerra civil. El orden público es difícil de conservar en la capital de la citada República. La muerte del patriota ha causado honda conmoción. Véase la información completa en nuestro número corriente (D. M.)

CARNAVALES EN NEW ORLEANS.—Son famosos los carnavales de la ciudad de New Orleans, tan famosos en América como lo son en Europa los de Niza. En la foto se puede observar el gran público que mira pasar las enormes carrozas por la calle del Canal, que viene a ser el Broadway de la gran ciudad del sur (Foto Wide World)

LA INCOMPARABLE KAY FRANCIS.—Esta gran estrella del arte mudo, quizá una de las mujeres más atractivas de las miles que existen en el país del ensueño y de lucha, que es Hollywood, ha presentado demanda de divorcio contra su esposo, también actor de cine, el bien conocido Alexander Kirkland. Estas noticias las hemos recibido por nuestra vía exclusiva desde los estudios de la ciudad del celuloide (Foto D. M.)

AUTONOMIA UNIVERSITARIA.—El Rector de la Universidad de la Habana, doctor José Antonio Presno, junto a conocidos estudiantes de la Universidad, posa para la lente de nuestro fotógrafo en uno de los pasillos de Palacio. Ayer estos señores se entrevistaron con el Presidente de la República para solicitar de él garantía de autonomía universitaria, trescientas matrículas gratis, además de las tres mil concedidas, concesión del Cuartel de Dragones para albergue de estudiantes y otros extremos que publicamos en nuestra edición corriente (Foto Patiño)

EL CARNAVAL EN CIENFUEGOS.—En la Perla del Sur se celebraron las fiestas de Carnaval con inusitada alegría. Presentamos este automóvil cargado de lindas muchachas que pasearon su alegría por las avenidas de la ciudad. Mañana ofreceremos una completa información de los carnavales transcurridos en la Perla del Sur (Foto D. M.)

INFORMO EL FISCAL.—El Dr. Lavín, Fiscal del Tribunal de Sanciones en la causa por asesinato de los tres hermanos Freyre de Andrade y el Dr. Miguel Angel Aguiar, le tocó ayer el turno de informar, acusando virilmente ante la sala que conoce de este crimen histórico. El acto fué espectacular. Una gran cantidad de público escuchó el informe acusatorio del Dr. Lavín. Helo aquí desde su sitio en el uso de la palabra. Véase la información en la plana dos de nuestro número corriente (Foto Bravo)

FIESTA AMABLE.—En la residencia del doctor Gonzalo Zúñiga se celebró una fiesta amable y cordial, a la que acudieron muchas de las buenas amistades del matrimonio Zúñiga-Reyes, con motivo de haber éstos cumplido veinte años de matrimonio. El señor Zúñiga es el Presidente de la Compañía Federal de Seguros, S. A., una persona muy querida en los círculos comerciales y sociales de la Habana. En la foto puede verse parte de la concurrencia al simpático acto (Foto Vigos)
(Foto Vigos)

M.E.C.D. 2016

EL CANCILLER HITLER.—El jefe de los "nazis" alemanes habla a un grupo considerable de sus adictos, desde la tribuna del teatro de la Filarmónica de Berlín. En su discurso se refirió a la observancia de la nueva constitución germana que trata del gobierno del estudiantado del país (Foto Wide World)

PARA QUE ESTÉ ALEGRE Y CÓMODO

Proporcione a su niño los beneficiosos efectos del Talco Boratado Mennen que refresca y suaviza la piel, porque es medicamentado además de ser puro y boratado. Evite usar polvos comunes. Tenga presente que la piel de los niños es sumamente delicada. Protéjalo también al bañarlo. Use Jabón Boratado Mennen, de propiedades calmantes y beneficiosas.

JABON y TALCO BORATADOS MENNEN

REGISTRO DE CIUDADANOS.—Durante los recientes disturbios habidos en la ciudad de París, motivados en parte por el escabroso asunto Staviski, la policía de la gran ciudad francesa registró a todos los transeuntes que discurrían por sus calles. Los que llevaban armas en los bolsillos eran enviados inmediatamente a la Comisaría. He aquí una escena interesante en plena calle parisién (Foto Wide World)

SU GLORIA EN CENIZAS.—De izquierda a derecha V. M. Molotov, el Dictador Stalin y K. E. Voroshilov, tres de las principales figuras del Soviet, llevando en sus manos los cofres donde se depositaron las cenizas de los tres aviadores soviéticos que lograron subir hasta la estratósfera con el objeto de sentar un nuevo record, que posee en la actualidad el profesor Piccard. El trío encontró la muerte instantáneamente cuando la góndola de acero se desprendió del globo y cayó a tierra, donde se hizo añicos (Foto W. W.)

MURIERON SIETE PERSONAS. — Los bomberos de New York realizaron una buena labor de salvamento durante el incendio ocurrido en una casa de vecindad de los barrios pobres. Siete personas, dos de éstas niños, murieron abrasadas mientras dormían. En este incendio hubo muchos heridos. Los bomberos tuvieron que combatir el fuego durante dos horas consecutivas antes de que éstos pudieran penetrar en el edificio (Foto Wide World)

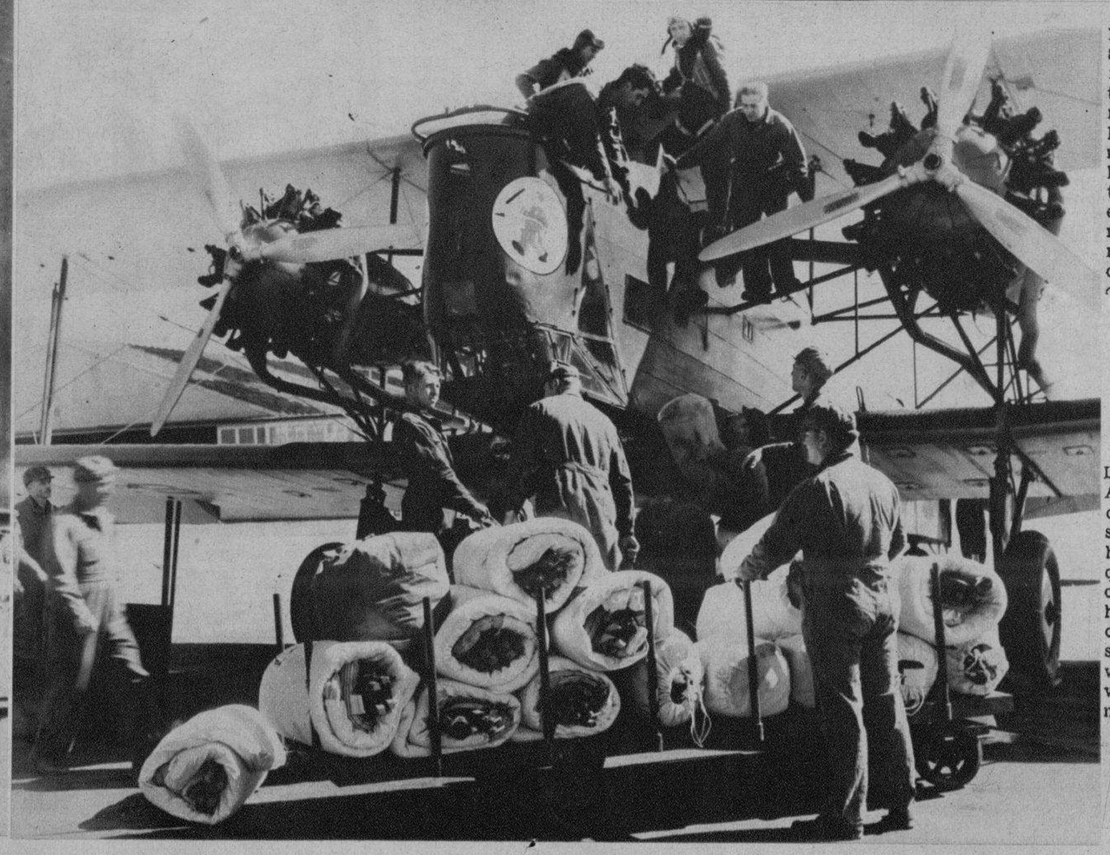

LOS CHINOS CELEBRAN SU AÑO NUEVO. — Los chinos de la ciudad de Manhattan han celebrado con alborozo su nuevo año. En las calles de la gran ciudad se oyeron los estridentes sonidos de la flauta oriental y los cohetes y voladores atronaron el espacio. Esta escena fué tomada por el fotógrafo de nuestra Agencia en el pleno corazón del barrio chino, tan conocido por nuestro público que visita los cines (Foto Wide World)

LA CORRESPONDENCIA AEREA. — El cable nos anunció recientemente que el Presidente de los Estados Unidos había dispuesto, por la ley, que los oficiales de la Aviación de la Marina pudieran hacerse cargo del transporte de la correspondencia. Como se sabe también, Mr. Roosevelt canceló el permiso para volar en estos menesteres a más de dos docenas de compañías aéreas (Foto W. W.)

M.E.C.D. 2016

SPORTS

MEJOR TARDE QUE NUNCA.—Hace poco más que una semana que Babe Ruth, el más completo y formidable de los bateadores del mundo, celebraba su cuarenta aniversario de nacido. Con tal motivo sus muchos amigos del Sur (Babe Ruth se encuentra en Saint Petersburgh, Florida) le ofrecieron una comida simpática y cordial. El bateador de "jonrones" se muestra aquí en compañía de su interesante esposa (Foto Wide World)

LOS DOS MUY BUENOS TIRADORES.—Miss Peggy Grigsdy no es más que una "novata" de la Universidad de Northwestern, pero ha probado ante los expertos que es una de las más notables tiradoras de rifle de los Estados Unidos, cuando logró una puntuación de 99 blancos de cien posibles. Junto a ella Bill Ray, experto tirador y capitán del team de hombres de la referida Universidad (Foto Wide World)

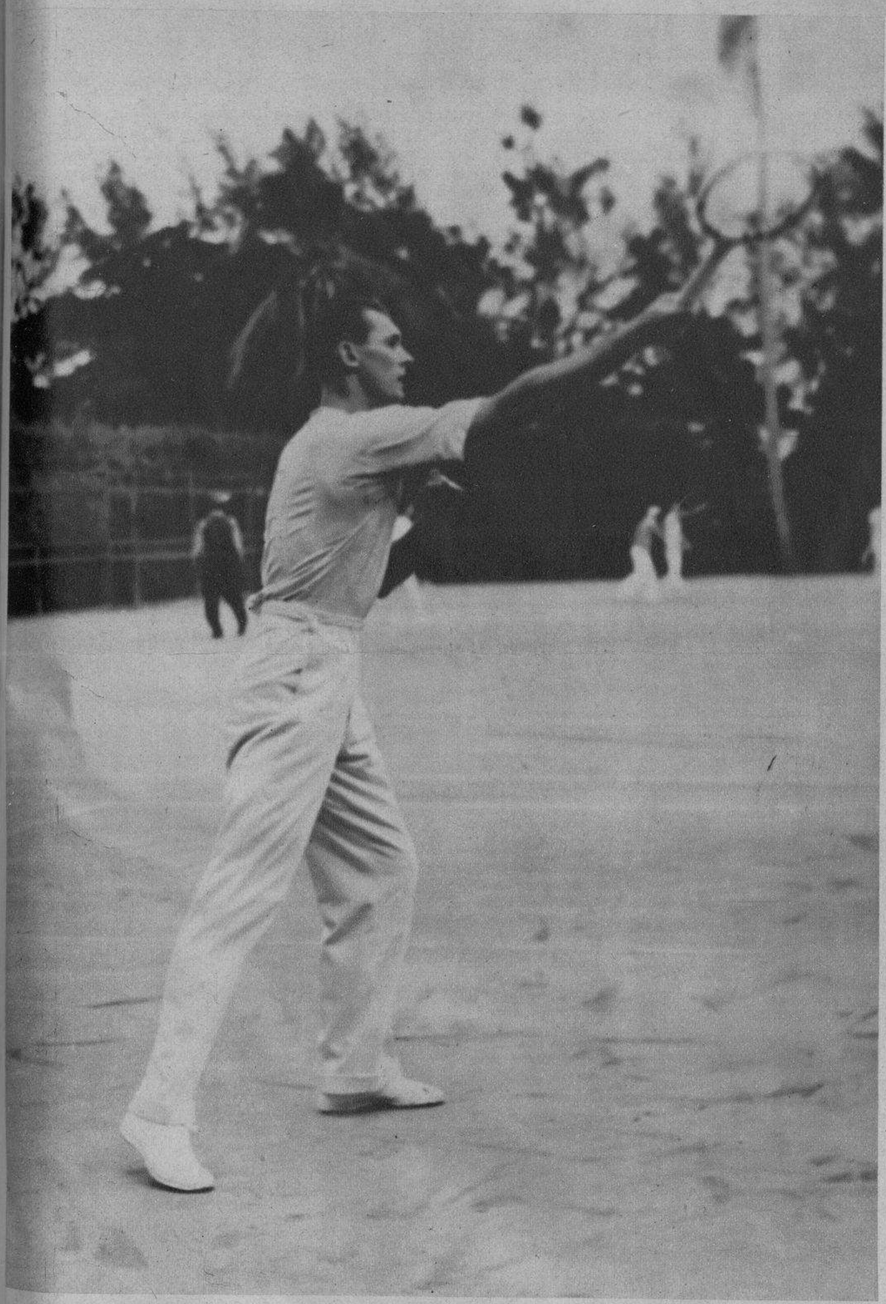

DEPORTISTA COMPLETO.—Tan pronto como deja las monturas y los "ponnies", se dedica al deporte de la raqueta, donde también es una estrella. Nos referimos a Winston Guest, notable como polista, mientras juega al tennis en uno de los "courts" de Palm Beach, en la Florida. En Ponciana, cerca de la playa famosa, se encuentran a estas horas prominentes hombres de negocios y mujeres elegantes de todos los Estados (Foto W. W.)

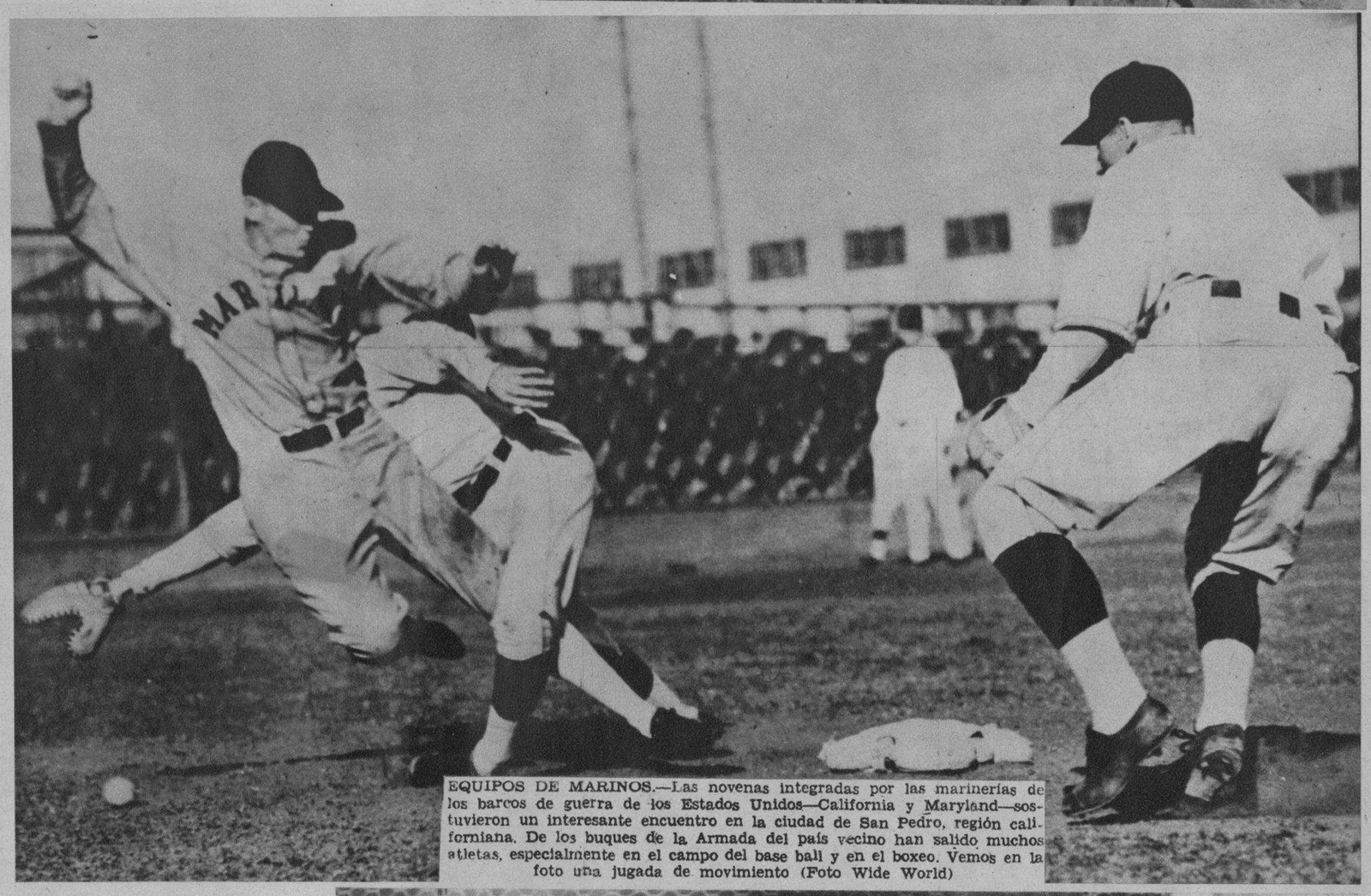

EQUIPOS DE MARINOS.—Las novenas integradas por las marinerías de los barcos de guerra de los Estados Unidos—California y Maryland—sostuvieron un interesante encuentro en la ciudad de San Pedro, región californiana. De los buques de la Armada del país vecino han salido muchos atletas, especialmente en el campo del base ball y en el boxeo. Vemos en la foto una jugada de movimiento (Foto Wide World)

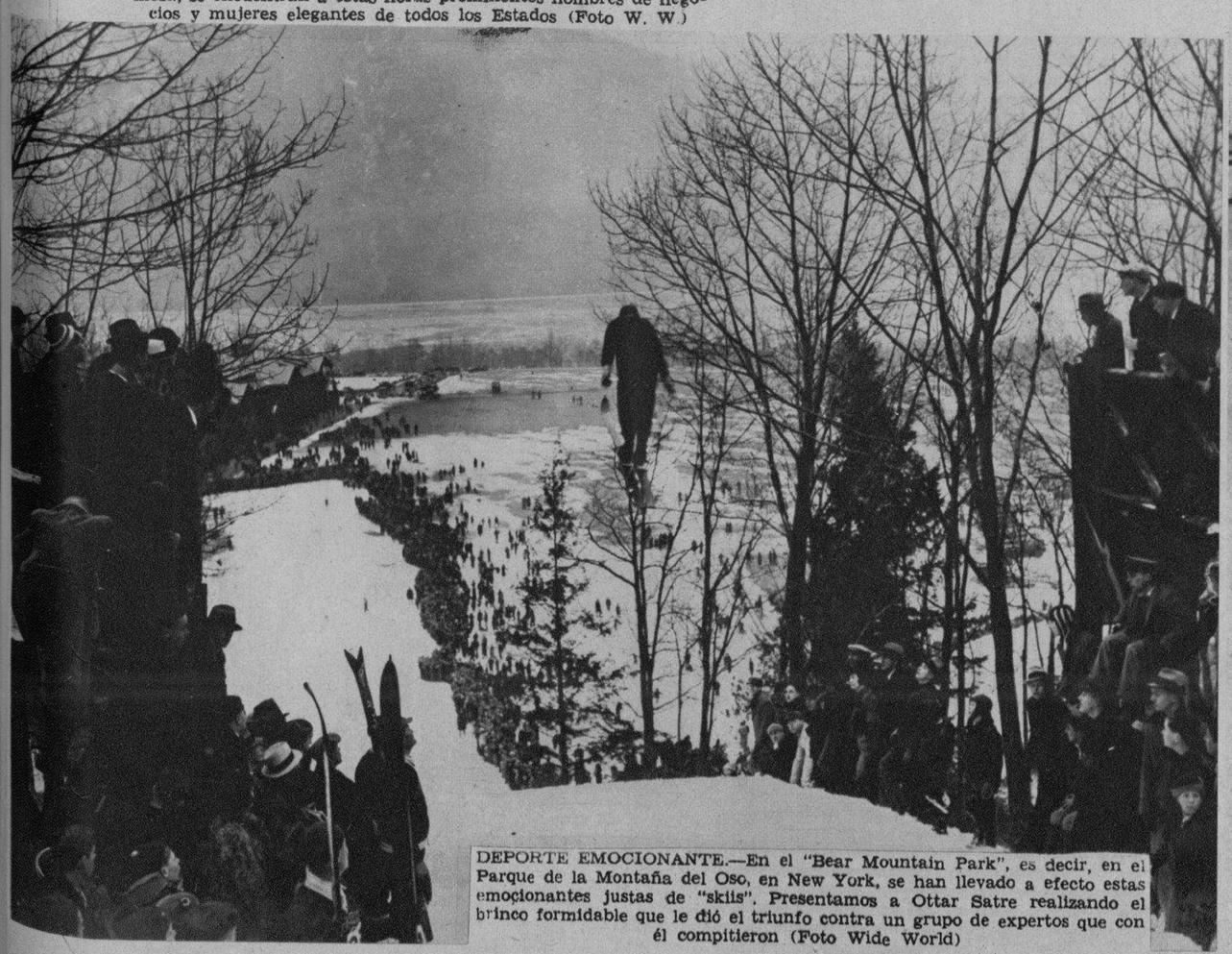

DEPORTE EMOCIONANTE.—En el "Bear Mountain Park", es decir, en el Parque de la Montaña del Oso, en New York, se han llevado a efecto estas emocionantes justas de "skiis". Presentamos a Ottar Satre realizando el brinco formidable que le dió el triunfo contra un grupo de expertos que con él compitieron (Foto Wide World)

CAMPO DE ENTRENAMIENTO.—Jugadores de varios teams de las Grandes Ligas de base ball se han reunido en Hot Spring, Estado de Arkansas, lugar donde van a residir en estos meses de invierno personas pudientes de los Estados fríos. En esta foto mostramos a "Dizzy" Dean, en traje de graduado de la Universidad, dándoles lecciones a varios peloteros famosos. Dean es, como saben los fanáticos, el excelente lanzador de los Cardenales (Foto Wide World)

M.E.C.D. 2016

JUVENTUD ESTUDIOSA.—La señorita Adriana Esfakis y Veiga, estudiante aventajada de la Universidad de Pennsylvania, que mantiene un record de estudios muy apreciable y que es muy querida por los sabios profesores del famoso centro docente filadelfiano (Foto D. M.)

PERSONALIDADES DE JARUCO.—Ayer nos visitaron un grupo de personalidades de la villa de Jaruco, quienes vinieron a tratar acerca del problema que ha surgido al quedar separado, por decreto del Dr. Grau San Martín, del Municipio del referido lugar el barrio de Santa Cruz del Norte. Ello, nos dijeron los amables comunicantes, "es hacer de un Ayuntamiento próspero dos Ayuntamientos muertos antes de nacer". He aquí los señores de Jaruco que honraron nuestra casa (Foto Vigos)

AVENTAJADO ESTUDIANTE.—El joven Orlando Esfakis y Veiga, cubano, que aunque hace solamente un año que ingresó en la Universidad de Pennsylvania, avanza notablemente en sus estudios. Rolando ha terminado este año la carrera de Alto Comercio y Banca, después de haber cursado estudios durante ocho años (Foto D. M.)

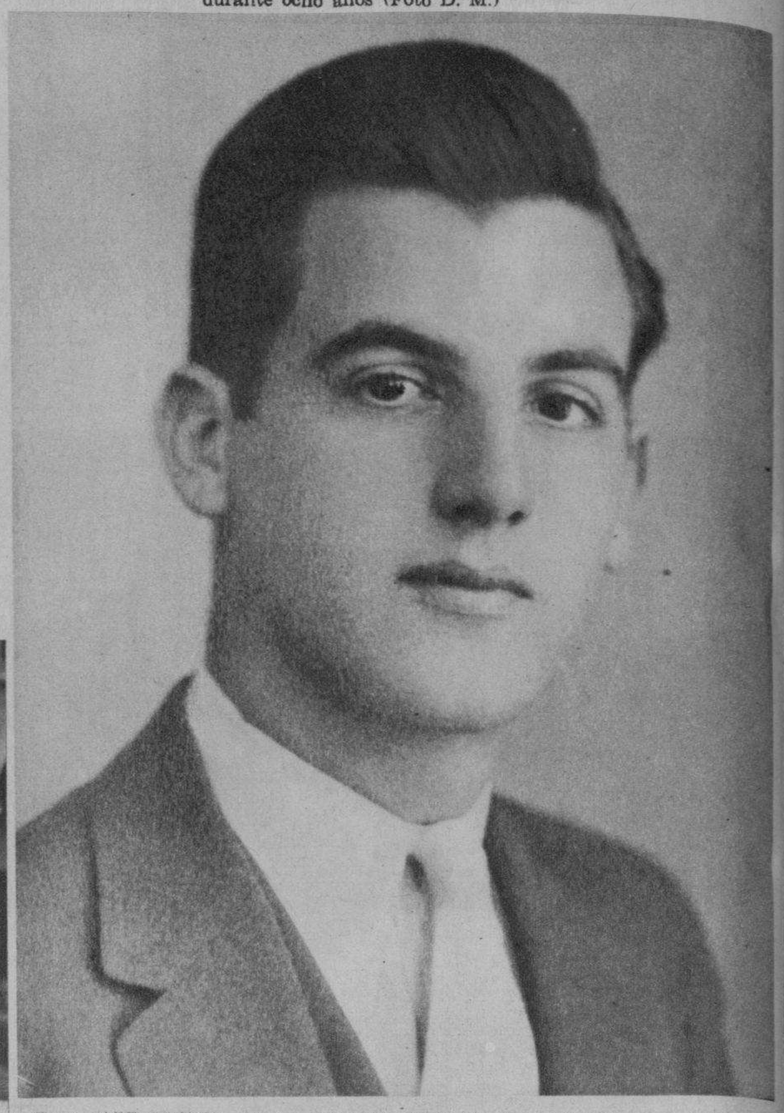

THE JAZZ QUEEN.—Es un conjunto admirable de muchachas muy bonitas y muy gentiles que amenizaron el acto rotario de ayer en el Hotel Nacional. Lo dirige la señorita Mercedita García Cano y la secundan admirablemente las señoritas Margot Yanes, Quina Diego, Aida Calvo, Elisa Díaz, Lola Castro, Aracely Rosillo, Gloria Rego, Conchita Docampo, Luisa García y Julita Alvarez. Todas ellas, amablemente, posaron para nuestro fotógrafo (Foto Patiño)

SIMPATICA BODA.—Contrajeron matrimonio la señorita Aida Molina y Sáinz y el señor Manuel Aguiar Jova, muy apreciados en nuestra buena sociedad. El acto tuvo lugar en la residencia de la novia. En esta foto mostramos a los lectores cómo se desarrolló el simpático acto (Foto Patiño)

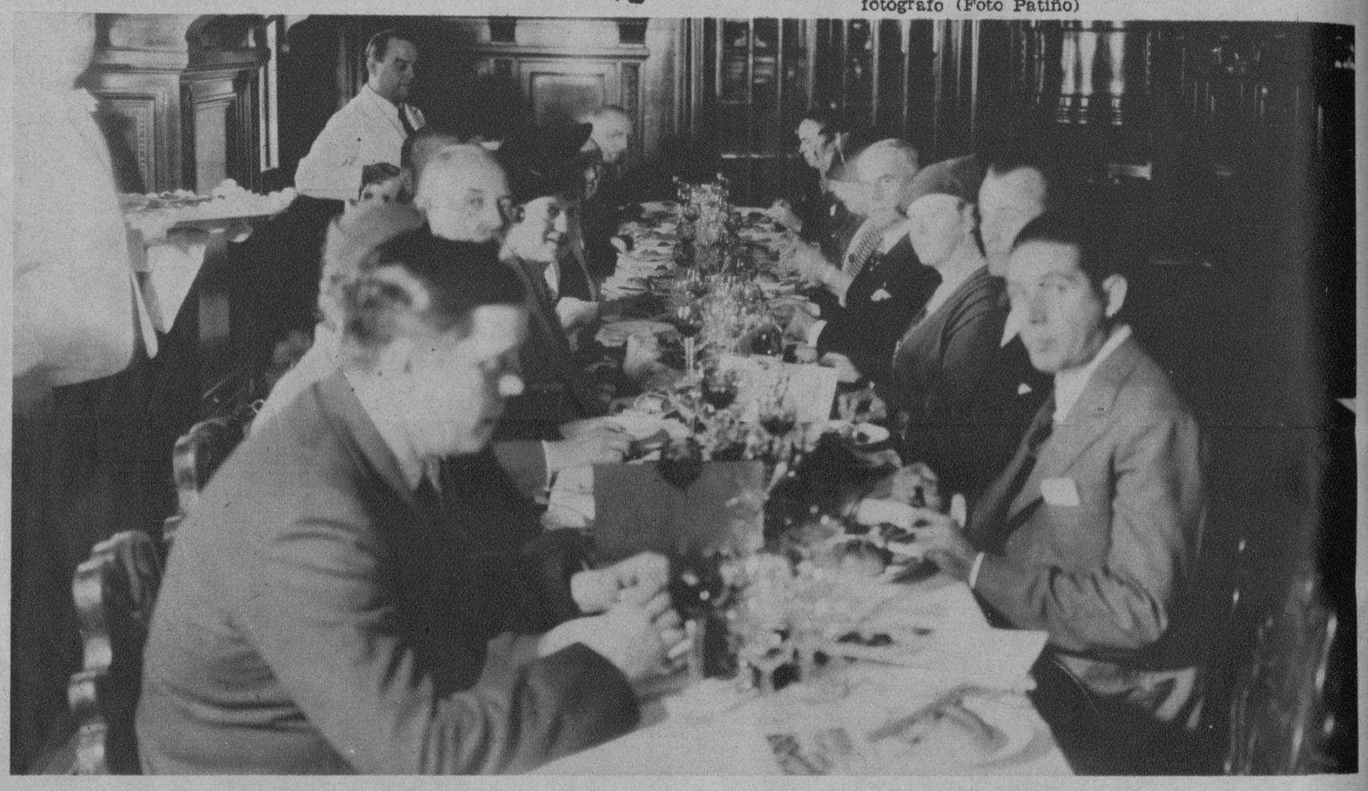

COMEDOR DEL SATURNIO.—He aquí la mesa de honor del admirable buque italiano, Saturnio, donde al mediodía de ayer se celebró un almuerzo al que concurrieron dos Embajadores, un Ministro, tres Secretarios del Despacho, el Introductor de Ministros y el Director del DIARIO DE LA MARINA. El anfitrión fué el capitán de la hermosa nave (Foto Bravo)

LOS ROTARIOS EN EL NACIONAL.—Después del almuerzo rotario que se celebró con el fin de honrar la memoria de la fundación de la Institución de la rueda dentada y al mismo tiempo el natalicio de George Washington, los comensales pasaron a la terraza, y en la escalera que da frente al mar se tomó este interesante close-up (Foto Bravo)

UN ESFUERZO NOBLE.—Estos muchachos que integran el club de basket ball de los Católicos de Güines, están realizando un gran esfuerzo por quedar en un buen lugar en el campeonato que se está celebrando con enorme entusiasmo por parte de los fanáticos del rápido y bonito juego. Aunque han perdido, los players son batalladores y gustaron por la rapidez y limpieza con que jugaron (Foto Bravo)

MESA PRESIDENCIAL.—Presentamos la mesa presidencial del Club Rotario, que ayer, como de costumbre, llevó a efecto su reunión semanal. En primer término se encuentran, de izquierda a derecha, el doctor Luis Machado, la señora de Crusellas, el Cónsul de los Estados Unidos de América, el doctor Pérez Cubillas (de pie), el señor Sabino Crespo, Presidente del Club, el doctor Sergio Herrera y otros. La sesión resultó muy interesante (Foto Patiño)

ALMUERZO EN EL SATURNIO.—El capitán de la moderna nave italiana Saturnio, que se encuentra en el puerto de la Habana, invitó a un grupo de diplomáticos extranjeros y personalidades cubanas a un almuerzo a bordo del hermoso buque. Al acto asistieron el Embajador de España, el Embajador de los Estados Unidos, el Ministro de Italia, los Secretarios de Estado, Gobernación y Agricultura, el Alcalde de la Habana, el Introductor de Ministros y el Director del DIARIO DE LA MARINA. Honraron la mesa del Saturnio distinguidas y bellas damas de esta capital (Foto Bravo)

BUENOS GUITARRISTAS. — José Suárez y Antonio González, notables guitarristas que amenizan a los radioescuchas todas las tardes, de doce a una, con sus audiciones que lanzan al espacio durante la "Hora Verde", desde la Estación C. M. B. X. de la Habana

Impreso en los talleres del DIARIO DE LA MARINA.—Habana Cuba.

M.E.C.D. 2016

1A SECCION

SERVICIO DE ASSOCIATED PRESS. Esta queda autorizada para usar nuestro servicio y noticias de información.

HILO DIRECTO CON NUEVA YORK

DIARIO DE LA MARINA

El DIARIO DE LA MARINA es el periódico más antiguo de Cuba. Fué fundado en el año mil ochocientos treinta y dos.

SERVICIOS ESPECIALES DE ESPAÑA

1A SECCION

AÑO CIENTO DOS.—NUM.37. ACOGIDO A LA FRANQUICIA POSTAL LA HABANA, VIERNES 23 DE FEBRERO DE 1934.—SANTOS POLICARPO Y DAMIAN TIEMPO PARA HOY: BUENO; SUBIENDO LAS TEMPERATURAS PRECIO: 5 CENTAVOS.

SE HARA UN NUEVO REPARTO DE CUOTAS A LOS INGENIOS ANTES DEL COMIENZO DE LA ZAFRA

EN ESTA PLANA, COL. 1, DECLARACIONES DEL DR. RIONDA.

SUSPENDIDA HOY LA ASAMBLEA ESTUDIANTIL PARA ESPERAR LA RESOLUCION DEL CONSEJO DE SECRETARIOS

(INFORMACION EN LA PAGINA 3)

El ABC no ha adoptado criterio alguno en cuanto a la forma de hacer designación de Alcaldes

Un diamante de cien mil esterlinas en Amsterdam

AMSTERDAM, febrero 22. (JUA). — Un gigantesco diamante de setecientos veintiseis kilates, hallado recientemente en Sur-Africa por un agricultor llamado Kohnker, ha llegado a esta ciudad para ser vendido, sabiéndose por vez primera que la piedra no es propiedad de un sindicato de Londres que le compró en la suma de 70,000 libras esterlinas, como se había informado.

Los tasadores del Gobierno Surafricano han tasado el diamante de Konhker que es el más grande que se ha encontrado hasta ahora, en 100,000 libras esterlinas, pero dudan que la piedra pueda venderse a ese precio en vista de las condiciones poco satisfactorias del mercado.

Han circulado en estos días distintas versiones que el ABC quiere dejar aclaradas

En los últimos días han venido circulando distintas versiones en relación con la forma en que han de ser designados los Alcaldes de los Términos Municipales de la República, y como ésta es labor que el Gobierno ha de realizar de acuerdo con los distintos sectores políticos, atendiendo a los intereses nacionales y armonizando los de cada una de las agrupaciones políticas, al A B C le interesa hacer constar que hasta el presente esta Organización no ha adoptado criterio alguno, por sí misma, ni en relación con los demás sectores, en cuanto a la forma en que habrán de llevarse a cabo tales designaciones.—**Aurelio Espinosa**, Secretario General.—El A B C es la Esperanza de Cuba, Todos Unidos Bajo la Bandera del A B C.—La Habana, febrero 22 de 1934.

Dos transeuntes heridos graves al estallar una bomba anoche en un garage de la calle Galiano

Uno de ellos es probable que fallezca a consecuencia de la herida que recibió en el estómago. El garage y establecimientos cercanos sufrieron desperfectos a consecuencia de la bomba

Expulsado el Dr. Verdeja del Colegio Médico

Hoy, a las 8 1/2 de la mañana se celebrará la asamblea de la Asociación Farmacéutica

La Junta de Gobierno del Colegio Médico de La Habana, constituída en Tribunal, acordó anoche la expulsión como colegiado del doctor Santiago Verdeja, —actual Secretario de Sanidad,— visto el expediente iniciado por el doctor Ortiz Rivas.

LA ASAMBLEA FARMACEUTICA

Con motivo de la inesperada muerte del Secretario de la Academia de Ciencias, la sesión inaugural de la Asamblea de la Asociación Farmacéutica Nacional, se celebrará en el Teatro Fausto, hoy, a las 8 y media de la mañana.

Es optimista el Ing. Rionda para la actual zafra

Hablando con los periodistas, el ingeniero Rionda, Secretario de Agricultura, se mostró optimista en cuanto al desarrollo de la presente zafra azucarera. Las dificultades que existían—y existen—en varios centrales, se van solucionando. Tiene la esperanza de que antes del 15 de marzo todos los ingenios se encuentren moliendo.

En relación con la cuota azucarera a los Estados Unidos, se expresó también optimista el señor Rionda por cuanto estima que satisfacen las necesidades cubanas. Añadió que muchos ingenios no tienen la caña suficiente para cubrir la cuota de molienda que se les ha asignado, mientras otros, tienen exceso. Para compensar esa situación se hará un balance el próximo mes de la caña disponible de cada ingenio, a fin de realizar un nuevo reparto de cuotas, aumentando la de los que tienen sobrante de caña y disminuyendo la de los que no alcanzan a la que se le ha asignado».

Nos agregó el Secretario de Agricultura que «con respecto a los promedios quincenales que la Secretaría está dando y que sirve de base oficial a todas las operaciones de la zafra, se modificará el procedimiento para obtener con la mayor exactitud al precio promedio de ventas.»

Sobre este asunto nos aclara que los promedios de la quincena última, —primera de febrero—se suscitaron algunas quejas por parte de los hacendados, pues como las ventas utilizadas para el promedio fueron muy altas, esto ha perjudicado a los ingenios al tener que liquidar a colonos y obreros.

Finalmente, en franco optimismo, el señor Rionda nos asegura que espera que, a través de la zafra, el precio del azúcar aumentará, pudiendo llegar, próximamente, a dos centavos, lo que constituiría una halagadora situación para Cuba.

Se estudia un nuevo tratado con el Canadá

El Delegado Comercial del Dominio del Canadá, se entrevistó ayer con el Sub-Secretario de Hacienda, tratando del estudio de un convenio comercial entre Cuba y el Canadá.

Le dejó un escrito sobre varios artículos de importación que son necesarios en Cuba, tales como bacago, heno, avena, malta, y carburo de lao, leche condensada, harina de tricalcio, pudiendo exportar Cuba sus azúcares, tabaco, ron mieles, y otros productos cubanos.

Estudiará este asunto el señor Roberto Guardiola, para ver la conveniencia que reportaría a Cuba concertar un tratado comercial que, desde luego, beneficie a nuestra República.

Ricardo Rodríguez y Rodríguez, natural de España, de 17 años de edad y vecino de Animas número 90 y Cesáreo García Blanco, de igual nacionalidad, de 33 años de edad y con domicilio en Aguila entre Neptuno y San Miguel, resultaron heridos de gravedad, al hacer explosión esta madrugada una bomba en la puerta del garage que está situado en la Calzada de Galiano número 45, propiedad de José S. García.

AL HOSPITAL

El sargento Oropesa, de la Policía Nacional, que accidentalmente transitaba por San Rafael y Galiano, al oír la explosión se dirigió al expresado lugar, recogiendo del pavimento a los heridos, trasladándolos al Hospital Municipal, donde fueron asistidos por el médico de guardia doctor Dubroc, apreciándole a Rodríguez, heridos por proyectil-municiones, diseminadas por la pierna derecha, siendo su estado de carácter grave y a García Blanco, una herida de metralla en la región abdominal, penetrante en la cavidad, siendo sometido a una delicada operación quirúrgica, que llevaron a cabo los cirujanos de guardia doctores Lequerica y Suárez Simón.

LAS ACTUACIONES

Enterado del hecho el capitán Vega, al mando de la Tercera Estación, se personó en el expresado centro de socorro, tomándole declaración a ambos heridos, los que manifestaron que al transitar por frente al garage citado, sintieron una explosión y acto seguido se dieron cuenta de que estaban heridos, sin que pudieran dar más detalles del hecho, por desconocerlos, afirmando que cuando tuvo lugar el atentado, no vieron a persona alguna por aquellos alrededores. En el mismo sentido declaró el vigilante nocturno Domingo Carral.

LOS DAÑOS

Acto seguido el capitán Vega se personó en el garage, pudiendo comprobar que la bomba fué colocada en la puerta que sirve de entrada al mismo y por efectos de la explosión, sufrieron daños una de las vidrieras del garage y otra de la loceria «La Tinaja», ignorándose por el momento el valor de las pérdidas.

LAS AUTORIDADES

Numerosas autoridades se personaron en el lugar de la explosión. Entre ellos los Jefes de la Policía Nacional, Comandante Ferrer y Díaz Versón, quienes dieron las órdenes oportunas para la investigación de lo ocurrido y detención de los autores del atentado terrorista.

En Columbia se celebrará el 24 de Febrero

Para conmemorar la efemérides habrá varios actos. Invitados los representantes diplomáticos

Con motivo de la festividad del Grito de Baire, mañana, día 24, a las ocho de la mañana, se efectuará en Columbia el acostumbrado acto cívico, con el aliciente de que dirigirá una vibrante arenga a las tropas, en su carácter de Comandante de la Legión de Gibara, el doctor Lucilo de la Peña.

A las doce del día, le será ofrecido a la tropa un suculento almuerzo en el Círculo Militar. Acto al que serán invitados los Embajadores de Estados Unidos y México.

A las cuatro de la tarde, tendrá efecto una revista militar en el polígono de Columbia, desfilando más de dos mil hombres. El Cuerpo Diplomático será invitado a presenciar la misma.

QUEDARA APROBADO EN MAYO EL TRATADO DE RECIPROCIDAD CON EE. UU.

Los maestros de Oriente no van a la huelga

La Habana ratifica el acuerdo del paro. Los maestros de Stgo. de Cuba están en desacuerdo

Según anunciamos ayer, hoy irán a un paro de 24 horas los maestros de toda la República en protesta por el asesinato de un compañero en el pueblo de Rodas.

Anoche, precisamente, nos visitó una comisión de maestras para manifestarnos que la Conferencia distrital de la Habana así lo había ratificado.

LOS MAESTROS DE ORIENTE NO SECUNDAN EL PARO

S. DE CUBA, Febrero 22 Reunidos los maestros de esta ciudad, acordaron no secundar el paro de 24 horas, organizado por el Sindicato como protesta por la muerte del maestro Hernández.

La masa del magisterio se encuentra de desacuerdo con la directiva de la organización.

GARCIA, Corresponsal.

EL PRESIDENTE COMIO FUERA

Ayer, a las nueve de la noche el Coronel Mendieta fué a comer en unión de los Secretarios de Gobernación, Dr. Félix Granados y Comunicaciones Dr. Gabriel Landa, del señor Carlos Manuel Alvarez Tabio y del ayudante de turno Capitán Vallls.

El presidente de Nicaragua promete que la muerte de Sandino no quedará impune

Augusto Sandino, el héroe de Nicaragua, que osó desafiar al enemigo en fieras ansias por la libertad de su Patria, que creía conculcada, ha sido asesinado. Triunfante y siempre temido, Sandino halló una muerte oscura y trágica, poco en armonía, en verdad, con su gesta heroica de patriota. Las balas asesinas acabaron una vida que salió incólume de las cruentas luchas por la independencia y el Derecho. En el grabado, de izquierda a derecha, aparecen el Presidente de Nicaragua, señor Juan B. Sacasa, que se apresuró a repudiar públicamente el crimen y a prometer el castigo sumarísimo de los cupables, y el general Sandino.

El representante de los azucareros filipinos declara que el plan del Presidente Roosevelt solamente beneficia a los productores cubanos

El representante Hart declaró: «Si todo lo que ha tenido que hacer Cuba para lograr una parte de nuestro mercado es una revolución, pronto los demás países tendrán sus revoluciones»

WASHINGTON, febrero 22.—AP.—El representante demócrata Hart, de Michigan, defendió el programa azucarero del Presidente Roosevelt.

«No creo que el Gobierno trate de arruinar a los productores de azúcares americanos».

Combatió las manifestaciones que hizo ayer Mr. Ezequiel acerca de las obligaciones contraídas por los Estados Unidos respecto a Cuba y se mostró en desacuerdo con el argumento de que los Estados Unidos deben comprar más azúcar cubano para contribuir a la rehabilitación de aquella República.

«Si todo lo que ha tenido que hacer Cuba—dijo—para lograr una parte de nuestro mercado es una revolución, no ha de tardar mucho tiempo sin que los demás países de Suramérica tengan sus correspondientes revoluciones para lograr la misma finalidad.»

La formación del plan de cuotas a base de la producción en los años comprendidos entre 1925 y 1933 se considera injusta por el representante Monet, de filiación demócrata, quien declaró que Louisiana no ha tenido una sola cosecha normal en todo el período en cuestión.

Ellsworth Bunker, Vicepresidente de la American Sugar Refiners Association, protestó contra el aumento que se ha registrado en los últimos años en las importaciones de azúcar refinado y propuso que se modifique el plan de cuotas en el sentido de establecer una limitación a la entrada de los azúcares refinados cubanos. Recomendó que el límite que se fije sea la cantidad total que ha entrado en los últimos años.

«Las refinerías cubanas pagan diariamente a sus obreros lo que nosotros pagamos por horas. Las refinerías americanas se encuentran sometidas a la Ley de Rehabilitación Nacional y no pueden hacer frente a la conferencia de las refinerías cubanas», añadió Bunker.

Sugirió que la cuota para el refinado cubano debía fijarse en 291.000 toneladas y dijo que a menos de que a las refinerías americanas se les conceda la debida protección, el pueblo americano tendrá que depender de las distantes islas tropicales o de los países extranjeros para abastecerse de ese artículo.

«Esas islas distantes—siguió diciendo—se encuentran fuera de la protección de nuestras fuerzas armadas en caso de un conflicto, y aunque es posible que podamos defender con éxito a Haway y Puerto Rico, no debemos pensar en que podríamos defender a Filipinas, además del hecho de que ese archipiélago no ha de tardar tanto en ser libre».

CUBA ES LA UNICA FAVORECIDA

El exsenador Harry B. Hawes, representante de la Asociación Azucarera de Filipinas, preguntó a la Comisión por qué el período que se ha escogido para fijar las cuotas ha sido desde 1925, agregando:

«Solamente un país puede beneficiarse con esa elección y es Cuba. De llevarse a cabo el proyecto, Cuba, con esa protección, podrá traer más de tres millones de toneladas al mercado americano a expensas de los productores de nuestro país. Si la producción azucarera aumenta, el azúcar debe venir exclusivamente de aquellas áreas sobre las cuales ondea la bandera americana.»

John Bass, representante de los productores de Puerto Rico, llamó la atención de la Comisión acerca de la baja en la exportación habida en los años 1929 y 1930, debido a las enormes pérdidas que causó en los campos de caña y en los centrales azucareros el ciclón.

«Nosotros nos pedimos que se nos compadezca ni se nos conceda un trato especial, sino que solicitamos que se establezcan unas cuotas justas, basadas en la normal producción de todos los países.»

R. D. Mead, Vicepresidente de la Asociación de productores de azúcar de Hawai, dijo:

«Hawai está incorporado como parte integral de los Estados Unidos, y no queremos que se hagan distinciones ni a favor ni en contra de nosotros.»

Se anunció después que mañana será modificada la Ley de cuotas en una reunión que se celebrará entre Tugwell y la comisión especial del Congreso que conferenció el martes con el Presidente Roosevelt, en la cual participarán los senadores Adams de Colorado y O. Mahoney, de Wyoming, y los representantes Taylor de Colorado y Robinson de Utah.

En dicha reunión se tratará de eliminar las objeciones que han hecho al programa azucarero los representantes de los estados productores de remolacha azucarera.

ROTOGRABADO MAÑANA TAMBIEN

Mañana sábado, con motivo de la festividad patriótica, publicaremos también nuestro suplemento en Rotogrado.

Por medio de la Cancillería se han pedido datos al Congreso de E.U. sobre el affaire del Chase

Se han renovado las gestiones para obtener el empréstito que fué ofrecido por el gobierno americano al de Cuba. Declara el Dr. Sáenz que progresan las negociaciones del Tratado

En su habitual charla con los periodistas, el Secretario de Hacienda les informó sobre distintos problemas de índole económica que confronta actualmente el Gobierno y a los cuales le está prestando toda su atención.

Primeramente, nos informó sobre su visita a la Embajada Americana donde celebró una extensa entrevista con el Embajador Mr. J. Caffery, departiendo acerca de los trabajos que se están realizando en cuanto a la revisión del Tratado de Reciprocidad entre ambas naciones y en los que espera que próximamente se llegue a un acuerdo satisfactorio. Es el deseo del doctor Martínez Sáenz de terminar cuanto antes dicho estudio con el fin de lograr que el Congreso americano lo apruebe antes de cerrar su legislatura, que será en el próximo mes de mayo.

Los trabajos se encuentran ya muy adelantados; están en manos de personal técnico de ambos países y pronto serán ratificados en Cuba, por acuerdo del Consejo de Secretarios.

Sobre el anticipo de dinero de que se viene hablando desde el Gobierno de Céspedes y al cual se le prometió para aliviar la situación económica, nos declaró que siguen los funcionarios de Washington considerando el poder solucionar nuestra crisis. El doctor Martínez Sáenz espera realizar la liquidación del actual presupuesto, labor que no se realiza hace siete años.

Sobre el latente problema de las deudas del Gobierno al Chase National Bank, manifestó que se han interesado datos al Senado de los Estados Unidos, por medio de nuestra Cancillería, con el fin de conocer las investigaciones realizadas por el Congreso americano en relación con los préstamos hechos por dicha institución bancaria, y, de esa manera, poder continuar los estudios que se están realizando respecto a los financiamientos por el Banco citado, para el cumplimiento de la Ley de Obras Públicas.

Sobre el pago a los ex oficiales del Ejército manifestó que este es un asunto resuelto y que dicho adeudo se irá liquidando todos los meses hasta saldar esa deuda.

EL DR. ANTIGA NI NIEGA NI AFIRMA LA PROTESTA DEL EMBAJADOR DE EE. UU.

Hablamos ayer con el doctor Antiga, Secretario del Trabajo, sobre el rumor circulante de que el Embajador de los Estados Unidos, Mr. Jefferson Caffery, había elevado, por conducto de la Secretaría de Estado, una queja contra el laudo dictado por aquel Departamento en el problema de los empleados y obreros de la Cuban Telephone Company con esta empresa. El doctor Antiga no nos ratificó la noticia, pero tampoco la desmintió categóricamente.

Alocución a los obreros nacionales

PARTIDO FASCISTA

Esta organización invita a los Trabajadores Nativos en General, a irradiar de su seno toda tendencia de carácter Comunista, debiendo a ese efecto incorporar sus gremios a la Federación de Trabajadores Unidos de Cuba de reciente creación, cuya Federación abogará incansablemente por la defensa y protección de los trabajadores todos, en ella encontrará el Proletariado Cubano la verdadera ideología que sustenta y la más alta protección y logro de la misma.

Este Partido Fascista Nacional está dirigido por Obreros Ferroviarios y por ello invitamos a los trabajores en general a que deserten de las filas comunistas e ingresen en la Federación de Trabajadores Unidos de Cuba, bajo cuya entidad han de obtener los obreros cubanos sus muy justas reivindicaciones y su más grande bienestar.

Hacemos constar que nuestro partido es de tendencia Nacional Socialista.—**R. Verges**, Secretario.—La Habana, febrero 21 de 1934.

Sandino aspiraba a la unión de las 21 repúblicas de la América Latina frente al poder yanqui

Henry Lepidus ha declarado que en 1931 recibió una carta de Sandino en la que le proponía una conferencia en la Argentina para «terminar con nuestra situación y zozobra», según decía

NUEVA YORK, Febrero 22. (AP.) Henry Lepidus ha declarado que en 1931 recibió una carta del General Sandino, de Nicaragua, escrita en tres hojas marcadas con un sello que decía «La América Hispana desconfía de los norteamericanos» y añade:

«Me proponía una conferencia en la capital de la República Argentina sobre los fines propuestos por nuestro ejército, entre los representantes de los veintiún gobiernos o pueblos de la América Latina, arguyendo que dicha conferencia «terminaría con nuestra situación y zozobras».

«El sello que tenía la carta representaba a un montañés nicaragüense levantando el machete con el brazo izquierdo mientras sujetaba bajo el pie izquierdo el cuerpo tendido de un soldado de Infantería de Marina de los Estados Unidos.

«Sandino se negó a recibirme —dice Lepidus— pero contestando a mis preguntas me escribió diciendo: «Nos queda a los nicaragüenses la esperanza de anular los criminales tratados de Bryan y Chamoro. Los pueblos hispanos podrán llegar a una alianza y quizás hasta una confederación de nuestros veintiún pueblos de habla española, mediante la defensa de los intereses comunes. Los tratados de Bryan y Chamorro se hicieron a espaldas de nuestro pueblo nicaragüense entre los gobiernos de Washington y los que éstos impusieron a bayoneta calada en Managua».

Se pagará la antiguedad en Comunicaciones

Ayer se firmó el decreto que dispone la apropiación de la cantidad de $160,000 a ese fin

Ayer firmó un decreto el Presidente Mendieta disponiendo la apropiación de $160.000 para el pago de las antigüedades de los empleados del Departamento de Comunicaciones, en lo que resta del presente ejercicio fiscal.

Nuestros lectores saben que esta legítima restitución fiduciaria a los competentes y probos funcionarios postales, se debe principalmente a la gestión del actual Secretario del ramo, doctor Gabriel Landa, que consagra toda su atención a estudiar y resolver los problemas del departamento.

Verdeja trata de auxiliar a los indigentes

Alojará a los menores que no tengan familiares, evitando el espectáculo que hoy existe

El doctor Santiago Verdeja, Secretario de Sanidad, esbozó ayer, a los periodistas, el plan general que tiene en cartera para reorganizar todos los servicios del Departamento, siendo el principal la desinfección de todas las poblaciones, campaña contra las enfermedades infecto-contagiosas, especialmente el paludismo y la fiebre tifoidea.

Además tiene el proyecto de equiparar los sueldos de los jefes locales de sanidad, de acuerdo con la importancia de las poblaciones, pues en el presupuesto figuran muchos con solo treinta pesos al mes.

En el último Consejo de Secretarios celebrado, nos dijo el Dr. Verdeja, obtuvo que, a partir del presente mes, pasen a formar parte de los fondos de la Dirección de Beneficencia, el Fondo Especial de Indigentes que hasta ahora, desde su fundación, manipulaba la Secretaría de Gobernación y que en la época de la tiranía, se dedicaba a otras finalidades con perjuicio manifiesto de los necesitados.

Con esos fondos, espera el doctor Verdeja, llevar a cabo una buena labor en favor de los desocupados. Al efecto ha dado las instrucciones necesarias al doctor Galarreta, Director de Beneficencia, para que adapte la planta baja de la Creche «Habana-Nueva», para asilar a los menores desamparados. Por otra parte, busca otro local para alojar en él a los desocupados indigentes, evitando así el triste espectáculo que hoy presencia la ciudad con la gran cantidad de limosneros que existen.

Más de 80.000 disparos se cruzaron entre los rebeldes y las fuerzas del gobierno argentino durante el intento revolucionario de San Juan

Se calcula en 14 el número de muertos y 42 el de heridos. Destituídas las autoridades

SAN JUAN, Febrero 22. (AP)—El general Jones, como interventor provisional, ha ordenado el arresto de los revoltosos.

El gobernador Federico Cantoni, herido gravemente en la cabeza, está refugiado en su casa en los alrededores de San Juan.

Los heridos hospitalizados llegan a 42 y se calcula que entre los rebeldes y las fuerzas del gobierno se hicieron más de 80.000 disparos.

Una sola ametralladora, la que hizo funcionar Aldo Cantoni, hermano del Gobernador hizo 7.000 disparos.

Todavía no se conoce exactamente el número de los muertos, pero se calcula que son unos catorce.

DISOLVERA EL GOBIERNO LA LEGISLATURA DE SAN JUAN

BUENOS AIRES, febrero 22. (AP) El acuerdo adoptado por el gabinete de intervenir en la provincia de San Juan como resultado de la rebelión de ayer, significa que el Gobernador Cantoni, los legisladores provinciales y los jueces de ese territorio serán destituídos.

El Vicealmirante Ismael Galíndez ha sido designado interventor de la provincia de San Juan, confiriéndole poderes el ejecutivo para reorganizar el gobierno, la legislatura y los tribunales.

El departamento de Comunicaciones ha informado que los revolucionarios intentaron incendiar el edificio del Parlamento de San Juan, sosteniéndose una encarnizada lucha con ametralladoras por ambas partes.

EL DIA 28 VENCE EL PLAZO PARA ACOGERSE A LA AMNISTIA FISCAL

El día 28 del presente mes vence el plazo para el pago de los impuestos, acogiéndose los contribuyentes a los beneficios concedidos a ese fin por la reciente Ley de Amnistía Fiscal, en lo que se refiere al diez por ciento de descuento por pago dentro de los quince días, después de publicada en la Gaceta Oficial.

Fué ordenado el arresto de 3 droguistas

Sarrá, Johnson y Taquechel son acusados de infringir la ley que regula el derecho de huelga

El Comandante Díaz Versón, Segundo Jefe de la Policía Nacional, dictó ayer tarde una orden a sus subalternos, para que procedieran al arresto de los dueños de droguerías y farmacias que cerraron sus puertas, pues han infringido el Decreto-Ley número 3.

Tal disposición no pudo ser cumplida, con motivo de no estar presente en sus establecimientos, los doctores Sarrá, Jhonson y Taquechel.

El informe de los Capitanes de estaciones enviado al Segundo Jefe, con relación al cierre de las mencionadas droguerías, será remitido por el Comandante Díaz Versón al Juzgado, con el propósito de que se instruya a los infractores la correspondiente causa criminal.

INCIERTO QUE LA CUBAN TELEPHONE NO ACEPTE EL LAUDO

El Dr. Arturo Mañas, abogado de la Cuban Telephone Company estuvo en Palacio ayer para entrevistarse con el Dr. Santovenia. Al salir dijo a los repórters que era totalmente incierto que la Compañía que representa se disponga a desconocer el laudo dictado a favor de los trabajadores de aquella, en el reciente conflicto surgido en el seno de la empresa.

ANULADAS LAS LICENCIAS DE ARMA OTORGADAS ANTES DEL DIA VEINTE DE ENERO

Dictó ayer una disposición el doctor Pelayo Cuervo, Sub-secretario de Gobernación y Guerra, declarando nulas todas las licencias de armas de fuego concedidas antes del veinte de enero último, y dando instrucciones a los agentes de la autoridad para que procedan al decomiso de aquellas al ocuparlas a las personas que las porten con licencias antes de dicha fecha.

Escándalo en el Consejo del 80 por Ciento

La reserva de la policía tuvo que intervenir para restablecer el orden, muy seriamente alterado

Anoche se nos informó que en la última sesión del Consejo Supremo del Ochenta por Ciento se promovió un fuerte escándalo en la calle Castillo número 48.

La reserva de la policía de la Octava Estación se vió precisada a intervenir en el acto con el fin de restablecer el orden público, que había sido seriamente alterado.

Hasta nuestra mesa de redacción llegan dos versiones del suceso, las que laremos a conocer sucintamente para que el lector sea el que le ponga el comentario.

Según unos se celebró una asamblea en extremo borrascosa, en la que fué destituido el señor Enrique Bringuier, que desde la fundación de dicho organismo ocupaba la presidencia.

Otros afirmaban, en una extensa comunicación que nos han enviado que el escándalo se promovió al tratar de impedir la policía que se reunieran en el citado local un grupo de revoltosos, que querían destituir por sorpresa y contra el criterio de la mayoría de los presidentes y delegados de barrio, al señor Bringuier.

nientes para disolver a los manifestantes que se negaban a acatar sus órdenes, por lo que finalmente se vió obligada a arrestar a los más tenaces en desacatar su autoridad.

Debido a la resistencia de los manifestantes, hubo choques entre estos y la policía.

Disuelta una manifestación aprista en Lima

29 manifestantes arrestados cuando daban gritos contra el gobierno y vivas al aprismo

LIMA Peru, Feb. 22 AP— Veintinueve personas fueron arrestadas ayer cuando distintos grupos diseminados por los barrios de esta capital intentaron celebrar manifestaciones políticas, haciendo fuego de revólver, lanzando petardos y dando vivas al patrido Aprista y abajo el Gobierno.

La policía tropezó con inconve-

EE. UU. PIDE REBAJA DEL IMPUESTO AL ARROZ QUE ENTRA EN CUBA

WASHINGTON, febrero 22.—AP.—El departamento de Estado ha entablado nuevas negociaciones con el Gobierno cubano al objeto de obtener del consejo de secretarios del Presidente Mendieta un acuerdo que deje sin efecto la ley que estableció un impuesto de un centavo por cada libra de arroz que entrase en ese país.

El Secretario de Estado Mr. Cordell Hull, ha enviado una carta al representante Fernández de Nueva Orleans, diciéndole que se ha llamado la atención de la Embajada de los Estados Unidos en la Habana sobre ese asunto en vista de que los Estados Unidos están deseosos de aumentar el preferencial que disfrutan los artículos cubanos a su entrada en Estados Unidos.

Sumario de esta Edición

Anuncios clasificados	10-12-13
Actividades Obreras	2
Cables	14
Cables de España	9
Caricatura de Mariano Miguel	3
Cartel del Día (Teatros y Cines)	6
Católica (Cultos para mañana)	5
Crónica Habanera (Social)	5-7
Crucigrama	4
Columna Editorial	3
Defunciones	6
Escenario y Pantalla (crítica)	6
Farmacias de turno	4
Gacetillas	6
Guanabacoa al Día	6
Habaneras	4
Hacienda	3
Matanceras	4
Mercantil	10
Puerto	8
Pasajeros por la vía aérea	8
Radio y Electricidad	5
Sanidad	2
Sociedades Españolas	4
Telegramas del Interior	8
Tribunal de Sanciones	2
Sports	11
Universidad	3
Viboreñas	7
LECTURAS	
Pinceladas políticas (por Ramón Ríos Saiz)	9
Política vacilante (por León Ichaso)	9
Armonías (por G. Urrutia)	2
Instrucción Pública	2
R. R. Correa (por Antonio Escobar	14
Desde Washington (por nuestro Corresponsal Especial)	14
Secretaría del Trabajo	5
Acción Turística	12
Inventos, innovaciones y curiosidades	4

Condonarán las multas del 50% a los comercios

Si las infracciones cometidas han sido subsanadas

El doctor Antiga, Secretario del Trabajo, dispuso ayer que un grupo de Inspectores visiten todas las casas comerciales, industrias, etc., que hayan sido multadas por infracción de la Ley del Cincuenta por Ciento de nacionalización del trabajo, a fin de que, si mantienen la irregularidad, se dé curso a la multa o de lo contrario, se condone.

M.E.C.D. 2016

EL FISCAL DOCTOR LAVIN ESTUDIO TODO EL PROCESO DE LA DICTADURA DESDE EL AÑO 1925

El nuevo Subsecretario de I. P. Dr. Orestes Figueredo, ofreció laborar en pro del magisterio

El Secretario Dr. Baralt hizo uso de la palabra en el acto de toma de posesión, loando la personalidad del Dr. Figueredo. Conflicto en la Junta de Educación del pueblo de La Salud

A las once de la mañana de ayer tomó posesión del cargo de Subsecretario de Instrucción Pública el doctor Orestes Figueredo, destacado miembro de las filas abecedarias, a quien habíamos dado como candidato hace más de una semana.

El acto tuvo lugar en el despacho del doctor Luis A. Baralt, Secretario del ramo, y constituyó una ceremonia sencilla.

Hicieron uso de la palabra en el mismo el Secretario del departamento y el funcionario entrante.

El doctor Baralt elogió la personalidad bien delineada del nuevo Subsecretario, manifestando que era hombre de corazón y de manos limpias, que unía a su integridad de carácter una mente educada en el estudio y una hermosa actuación revolucionaria.

Contestó a las palabras del doctor Baralt el propio interesado, que agradeció los elogios que se habían hecho acerca de su persona, solicitó la cooperación de todos los empleados del departamento y recalcó que se desenvolvería allí de acuerdo con su triple carácter de abecedario, maestro y cubano dispuesto a laborar por el enaltecimiento de la patria y las conquistas de la revolución.

Y se dió por terminado el acto entre los aplausos entusiásticos de los asistentes.

UNA COMISION DE MAESTROS

Visitó ayer al Secretario de Instrucción Pública una nutrida comisión de maestros, que solicitó su intervención para el esclarecimiento del hecho en que perdiera la vida un compañero. Le pidieron asimismo que realizase las gestiones oportunas a fin de que fuera trasladado de Rodas, localidad en que ocurrió el suceso a que aludimos, el jefe del puesto, teniente Filomeno Martínez Cañizares.

UN CONFLICTO EN LA SALUD

Al departamento de Instrucción Pública ha llegado la queja de numerosos abecedarios del pueblo de la Salub, los que se encuentran muy descontentos con el Presidente y el Secretario de la Junta de Educación de aquella localidad, razón por la que piden su destitución.

El magisterio de la población, por otra parte, ha manifestado sus deseos de que continúe en el cargo el Secretario, que ya lleva más de ocho años desempeñándolo.

Con tal motivo el doctor Baralt les ha contestado en el sentido de que formulen, por la vía formal, los cargos que tengan contra los citados funcionarios, para estudiarlos y actuar en justicia.

NOMBRAMIENTOS

Ha sido ya designado Superintendente de la provincia de Santa Clara el señor Rafael G. Crespo.

El señor Agustín Rodríguez, que venía desempeñando ese cargo ha pasado al de inspector provincial.

RENUNCIAN DOS DIRECTORAS

Las directoras de la Escuela Normal de la Habana y Santa Clara, doctoras Elodia Caso y María Josefa Vidaurreta, respectivamente, han presentado sus renuncias al departamento.

CARGOS DE NUEVA CREACION

Con destino a las clases nocturnas, se han creado por decreto tres nuevas cátedras de inglés en el Instituto de la Habana.

Para dichos cargos han sido designados los señores Faustino Abella, Alfredo F. Padrón y Manuel L. Naya.

UNAS PETICIONES DE LA ASS. DE GRADUADOS DE PEDAGOGIA

Una comisión de la Asociación de Graduados de Pedagogía se entrevistó ayer con el doctor Baralt a los efectos de someter a su consideración una serie de peticiones entre las que se encuentran la revisión de los nombramientos hechos para los centros docentes, la concesión del derecho a desempeñar ciertas cátedras en los planteles de enseñanza donde aun no lo tienen y la otorgación de un plazo que se fijará oportunamente, a los inspectores que no estén graduados para que así lo hagan.

REORGANIZACION DE LA BIBLIOTECA

Se han comenzado ya las labores de reorganización de la Biblioteca de la Sección de Instrucción Primaria de la Secretaría de Instrucción Pública.

Se ha encargado de dicha misión el señor Felipe Donate, jefe de la misma, quien tiene el propósito de remitir colecciones de libros a las Escuelas Primarias Superiores e Intermedias, cosa que hasta ahora nunca se había hecho y que irá en beneficio directo del alumnado.

Armonías

Por GUSTAVO URRUTIA

HE aquí un anónimo la mar de simpático, escrito con chispa, con buena letra femenina, con buena ortografía y con la mejor intención.

Su fecha coincide con la de unas «Armonías» donde extrañaba yo que los huelguistas de Sarrá, los Ten Cents, la Cuban Telephone Co., la Compañía Cubana de Electricidad, etc., no incluyan en sus reivindicaciones una proporción de plazas para sus camaradas del proletariado negro.

Habana, Febrero 19-1934.

Sr. Gustavo Urruteia (alias **«La Mosca Negra del Diario»**).

Un grupo de señoras y señoritas, pensamos dirigirnos a Pepín para que nos diga qué delito hemos cometido las suscriptoras de el «DIARIO» para que nos castigue con las latas Armónicas con que usted nos obsequia diariamente; menos mal aquellas de los consejos a los negros para que se bañaran y vendieran por las calles platanitos manzanos, que no eran más que semanales; pero es para acabarle la paciencia al más paciente, sus dichosas Armonías diarias, negros abajo y negros arriba, ¿no se da cuenta que ya estamos de los negros hasta la **cocorotina?**

A muchas nos da lástima su inocencia, cuando en sus escritos le da por nombrar a **sus amigos los escritores blancos**; para ser amigos se necesita que se consideren en **todo** al mismo nivel los que así se llaman, ¡si usted los oyera! ¡cómo se expresan cuando no hay ningún negro delante!

Bueno, ahora va nuestro **consejo**: funde un periódico para negros, lleve **a Portuondo Calá** de cronista (con sus flores olorosas) y deje en paz a las suscriptoras de el «DIARIO».

Reglamentado el precio de los medicamentos

Hoy se resolverá el porcentaje de acidez en los aceites. —Se recaudará para los inválidos

En la Gaceta Oficial de la República, número correspondiente al día de ayer, en la página número 4,629 aparece un Decreto Presidencial reglamentando el precio de los productos farmacéuticos, de acuerdo con el Inciso «E», Artículo II, del Decreto-Ley de Colegiación Farmacéutica obligatoria, designándose una Comisión que periódicamente regulará los precios con vista de su costo en el país de origen, aranceles y derechos de aduana, para señalar, en definitiva, los precios adecuados para beneficio del público consumidor.

Forma la referida Comisión la Inspección General de Farmacia.

LA ACIDEZ DE LOS ACEITES

En la sesión que ha de celebrar hoy la Junta Nacional de Sanidad, se planteará el problema de determinar el grado de acidez de los aceites comestibles, con el fin de estudiar este problema desde el punto de vista de la salud pública y económico, en una tendencia favorable a beneficiar las industrias nacionales.

Una comisión de técnicos, al efecto, informará sobre el particular.

REPOSICION

Por el Secretario de Sanidad fué repuesta ayer la señora Josefina Pedrosa, en el cargo de Jefe del Negociado de Comadronas del Departamento. La señora Pedrosa es Presidenta del Colegio Nacional de Comadronas.

NOMBRAMIENTO

También por el doctor Verdeja, Secretario de Sanidad, fué nombrado ayer el doctor Rodolfo Hernández, Director del Hospital Civil de Cienfuegos.

ESTUDIANTES SANITARIOS

Recibió ayer el Jefe de la Sanidad de manos del señor Francisco Palomares una relación de los estudiantes universitarios que se hallan desempeñando puestos en el Departamento, a fin de que, comprobada su capacidad, sean ratificados en sus cargos.

CONVENCION DE INVALIDOS

Por iniciativa de los doctores Cueto y Portillo, Jefes de la Sección de Higiene Social y Estadísticas de la Secretaría del Trabajo, la Secretaría de Sanidad enviará un Delegado a la Asamblea de Sociedades Filantrópicas que ha de celebrarse en la Habana a principios del mes de marzo.

En dicha asamblea se tomará el acuerdo, entre otros muchos, de recabar fondos destinados al sostenimiento de la Asociación Nacional de Inválidos, a cuyo efecto se ha pasado una circular a todos sus asociados.

HABRA SUBASTAS

El doctor Verdeja, Secretario de Sanidad, ha resuelto que todos los suministros se obtengan por medio de subastas, ajustándose así a la Ley.

ADHESION

Distintos rectores revolucionarios, presididos por el doctor Paredes, han ofrecido su adhesión al nuevo Jefe Local de Sanidad de la Habana, doctor Aurelio Ituarte.

Proyecto para el reparto de los terrenos

Se entregó al Secretario de Agricultura un plan agrario y un estatuto de cooperativa

Nos visitan los señores Pastor Cruz Alejo, Francisco Jiménez y Jesús M. Quintero, altos representativos de la Cooperativa Agraria e Industrial de Ciego de Avila, y los que visitaron en el día de hoy al señor Secretario de Agricultura, Ingeniero Rionda, entregándole los Estatutos de la Organización de la Cooperativa, que tiena un amplio proyecto agrario industrial y comercial de Reparto de Tierra, divirsificación del cultivo reglamentando y mejoramiento inmediato al campesino.

Los comisionarios salieron muy satisfechos del Despacho del Secretario. dado al interés y entusiasmo que le despertó el vasto proyecto. habiéndosele dejado los Estatutos y Proyectos para que los estudie y haga la captación de aquellas iniciativas de más fácil implantación en el momento.

"Machado, con sus ansias de mando, absorbió todos los poderes, sistematizó el crimen y entregó la nación a los monopolios que lo respaldaban"

Dos de los procesados, Candeau y Diéguez, fueron libertados, por haberse comprobado su inocencia. Los acusadores privados y el fiscal tienen criterios disímiles en cuanto a sus tesis

Hoy continuará hablando el Dr. Lavín, y posiblemente lo hagan también los acusadores. Numerosas damas asistieron a la vista del proceso contra los asesinos de los hermanos Freyre y Aguiar

Durante más de una hora mantuvo el Fiscal del Tribunal de Sanciones doctor Pablo F. Lavín, la atención del numeroso público, entre el que se notaba la presencia de innumerables damas, en la décima segunda sesión del juicio oral de la causa instruida por los asesinatos de los hermanos señores Freyre de Andrade y doctor Miguel Angel Aguiar; el doctor Lavín, como anticipamos ayer comenzó su informe, que continuará y, posiblemente, termine hoy. La parte de su informe de ayer fué a manera de exordio, pues solamente se refirió a la tragdia vivida por Cuba desde el 20 de Mayo de 1925 hasta el 11 de agosto de 1933, durante cuyo tiempo rigió los destinos de la patria el General Gerardo Machado, para el que tuvo frases duras, despiadadas, acusatorias al pintar, con mano maestra todo el sistema de regresión que significó su régimen manchado por el latrocinio y el crimen, siendo uno de los más espeluznantes, la massacre del 27 de septiembre de 1932, al cebarse en las indefensas personas de los señores Freyre y Aguiar.

Más de una vez el público que ocupaba las tribunas y los asientos de los que fueron miembros de la Cámara de Representantes aplaudieron las frases del doctor Lavín, que fué muy felicitado al terminar de hablar. Su voz, cual martillo gigante descargó golpes contundentes contra la oligarquía machadista, poniéndola una vez más al descubierto ante el pueblo y ante el Tribunal, al referirse a su desenvolvimiento gradual de opresión y de tiranía, primero para imponerse por medio de la fuerza organizada y, después, para perpetuarse en el Poder utilizando todos los resortes por ilícitos que fueren, sin escrúpulos y sin medir las graves consecuencias de sus desmanes.

Hoy seguirá informando el doctor Lavín, a las nueve de la mañana, en que continuará el juicio y, es muy probable que en la sesión de la tarde informen los acusadores doctores Oscar Bonachea, a nombre del señor Juan Freyre de Andrade y José Miguel Irizarri, a nombre de José Agustín Freyre de Andrade, y el lunes comenzarán los informes de los defensores.

El Fiscal Dr. Pablo F. Lavín, representante de dicho Ministerio y del Pueblo de Cuba ante el Tribunal de Sanciones, que comenzó ayer su informe en el proceso por los asesinatos de los hermanos Freyre y Aguiar, atacando duramente la tiranía machadista, que estudió desde sus comienzos en 1925, hasta el 27 de septiembre de 1932.

EN LIBERTAD DIEGUEZ Y CANDEAU

Ayer hablamos de las conclusiones definitivas del doctor Bonachea y hoy hablaremos de las del Fiscal y del doctor Irizarri.

El doctor Lavín, en su escrito de las citadas conclusiones retiró la acusación contra los procesados Julio Diéguez, el Delegado de la Décima Estación de Policía a las órdenes del ex-Comandante Waldo Loynaz del Castillo y doctor Pedro J. Candeau Díaz, acusado en el sumario por el chauffeur Francisco Viera. Ambos, terminada la sesión de ayer, fueron puestos en libertad por haber acordado el Tribunal sentencia absolutoria en su favor, ya que se demostró que no tomaron participación en los hechos, conforme a lo sostenido, desde los primeros momentos, por sus respectivos defensores doctores Arturo González Alfonso y José Manuel Bermúdez.

A QUIENES ACUSO EL DOCTOR LAVIN

El Fiscal mantuvo la acusación contra el resto de los encausados: Octavio Zubizarreta Díaz, como inductor de los asesinatos; José Fernández Peláez, Ramón Souto, Federico Méndez, José Castaño, Marcelino Rodríguez Oliva, Raimundo Brito, y Miguel Balmaseda, como autores directos de los asesinatos, cualificado por la alevosía y la premeditación conocida con las agravantes de cuadrilla y morada de las víctimas que no provocaron el suceso; y la de haberse prevalido de los cargos que desempeñaban; solicitando para todos una pena de muerte por cada uno de los tres asesinatos; contra Rafael Rull, Julián Martínez Godínez y Agustín Sorhegui, por encubridores, interesando se les condene a pena de inhabilitación perpetua especial de los cargos que respectivamente desempeñaban y en otras funciones análogas.

En la relación de hechos el doctor Lavín señala a Ramón Souto, Marcelino Rodríguez Oliva, Miguel Balmaseda y el procesado rebelde Angel (Andy) Parajón, (a) El Boxeador, como autores del asesinato del doctor Aguiar y a Raimundo Brito, José Castaño, Federico Méndez, Juan Sampol, (a) Tito, José Cima Peñate y Alfonso Llamas, como los que asesinaron a los hermanos Freyre, obedeciendo todo a un plan concebido por Machado, Zubizarreta y otros miembros del Gobierno de aquél, que desde hacía tiempo habían tramado fría y serenamente la muerte de los elementos más significados del pueblo cubano que en los distintos sectores políticos contrarios al despotismo machadista combatían activamente su odioso régimen, a tal punto que se confeccionó una lista con los nombres de un crecido número de personas, que se puso en poder de los sicarios para que en la oportunidad adecuada fueran asesinadas, librándose así el tirano y su régimen de las figuras más notables de la oposición política y afianzamiento mediante el terror, en el poder.

A Fernández Peláez le asigna el papel de seleccionar e instruir a los grupos de malhechores que habían de perpetrar los crímenes; y al ex-Capitán Sorhegui, Martínez Godínez y Rull les achaca el que, no obstante su carácter de agentes de la autoridad, con el objeto de facilitar que los autores de esos hechos pudieran sustraerse a la acción de la justicia, no procedieron a la detención de ninguno de ellos, ni formularon la denuncia correspondiente para la investigación y castigo del hecho justiciable. Como se ve el Fiscal no pide pena de privación de libertad ni al ex-Capitán Sorhegui, ni a M. Godínez ni a Rull.

LO QUE PIDE EL DR. IRIZARRI

A su vez el doctor Irizarri, en sus conclusiones provisionales, interesó que se aplicara la pena de muerte a los procesados José Fernández Peláez, Ramón Souto, Federico Méndez, José Castaño, como autores materiales y a Octavio Zubizarreta, como inductor. Nada habla el doctor Irizarri de los demás procesados.

EL INFORME DEL DR. LAVIN

Comienza el doctor Lavín expresando que se siente profundamente conmovido por los dolores e infortunios que han pesado sobre el pueblo cubano, lo que lo estimula para mantener las acusaciones contra los sicarios de la tiranía, a nombre del pueblo cubano, haciendo referencia a las palabras pronunciadas por el Apóstol Martí en su discurso del 27 de Noviembre de 1891, que fueron éstas: «Ni es de cubanos ni lo será jamás meterse en la sangre hasta la cintura como el chacal en la jaula dándole vueltas al odio y avivar con un haz de niños muertos los crímenes del mundo».

«Este crimen, es el paroxismo de la tiranía, es el punto culminante de un sistema de gobierno de regresión», continúa diciendo. «Machado significa la lucha de la barbarie contra la civilización; todos sus actos tuvieron por divisa el lucro personal, revistiendo las formas más agudas de la expropiación de lo ajeno, ésto es. el robo. Machado ha cometido con Cuba, con la República entera, el crimen que un asesino vulgar comete en una persona, mata con ocasión de robo. Machado hundió en el corazón de Cuba el puñal envenenado del latrocinio»...

Imposible es seguir al doctor Lavín en su brillante y conceptuoso informe, que no sabemos si alabar más por lo profundo, dadas las formidables acusaciones lanzadas contra el Tirano, o más por la forma, pues tuvo momentos de inspiración, sin trasponer los límites del objetivo. En la imposibilidad de copiar integramente sus párrafos, daremos los más salientes.

EL COMPENDIO DE LA PERVERSION

«El crimen de Aguiar y de los hermanos Freyre es la cifra y el compendio de la perversión y de la maldad del machadato; el crimen significa un atentado a la cultura, al derecho, a la libertad, y a la nacionalidad, representndo, además, la despiada crueldad de la tiranía». «Por estas razones bien pudo haberse juzgado a la tiranía de Machado en este juicio de haber sido capturado el Dictador.

«De estos crímenes se ha dicho que constituyen un delito político con el objeto de recabar cierta benignidad en cuanto a la pena correspondiente, tratando de evitar por lo menos la aplicación de la pena de muerte; pero no se trata aquí de delito político. Se trata de una de las más abyectas formas de la degeneración criminal y sin duda alguna en la modalidad más grave y de mayor peligrosidad de la delincuencia, porque crímenes cometidos por la supremacía que implica el ser gobernante».

«Ferri dividió la criminalidad en atávica y evolutiva; atávica es la criminalidad baja y perversa; evolutiva es la de carácter político-social cuando el delincuente comete la acción en su afán de hacer progresar la sociedad»

«Para demostrar que aquí se trata de un abyecto asesinato y que sintetiza la amoralidad de la tiranía, hay que demostrar todo el proceso político que determina el crimen; no se trata de un crimen vulgar perteneciente a la criminalidad ordinaria; se trata de un asesinato agravado por las circunstancias todas agravntes de la responsbilidad previstas en el Código y por otras de mayor alcance que no se pueden prever en una legislación ordinaria porque son las circunstancias terribles de la tiranía para la cual no hay más Juez que el fallo inapelable de la Historia».

ORIGEN Y DESARROLLO DE LA TIRANIA

«Machado fué siempre un delincuente, de tal modo que el Historiador Fernando Gómez, dice en su libro «La Revolución por Dentro», que Máximo Gómez le mandó a formar causa por ser ladrón de ganado, salvándose gracias a la intervención del entonces Secretario de la Guerra del Gobierno Revolucionario y, durante el Gobierno de Machado, Secretario de Instrucción Pública».

«La razón de ser del Gobierno de Machado y sus sistemas de control y de absolutismo, determinan todos sus crímenes; el origen de su Gobierno fué el negocio abominable, su desarrollo tenía que ser funesto».

«Desde el año de 1913 ya venía dedicado, en contubernio con L. F. Gutiérrez a los negocios de acaparamiento de la producción de flúido eléctrico de Cuba, convirtiéndose en un agente y propiciador de los grandes monopolios norteamericanos hasta que, en los momentos en que se decidía la postulación presidencial del Partido Liberal, aparece en escena Mr. Walend Catlin, quien en representación de la rama local de la Electric Bond and Share Company y otras poderosas empresas se pone de acuerdo con Machado facilitándole dinero, en cantidades extraordinarias para comprar la elección y decidir en su beneficio la campaña política, comprometiéndose Machado a propiciar el monopolio absoluto de las compañías eléctricas, gas y tranvías, lo cual había de facilitrle durante el período de su mandato el apoyo norteamericano. Machado, pues, no fué el representante de los intereses del pueblo cubano, sino el representant e instrumento de los grandes monopolios norteamericanos».

CONTROL COMPLETO DE LA ECONOMIA NACIONAL

«Machado y sus secuaces, entre los cuales principalmente se encuentran la mayor parte de los congresistas de la época, asaltan el Tesoro Público, sin concierto ni medida en beneficio propio, mientras a pasos agigantados se va apoderando y dominando fuertemente la economía nacional al mismo tiempo que va entregando la República a los Bancos norteamericanos y a los grandes monopolios. A ese efecto se vale de una serie de medidas legislativas que el Congreso, despojándose de sus atributos privativamente parlamentarios, traicionando al pueblo que falsamente representaba, le concede a Machado contraviniendo los preceptos constitucionales».

«Y dicta la ley de 15 de junio de 1925, del Plan de Obras Públicas, en el que se invierten ocho millones de pesos para la construcción del Capitolio, y aparecen veintidós millones como costo y treinta y cinco millones en la Carretera Central, apareciendo que se han invertido cien; ley sobre modificación de aranceles de 11 de febrero de 1926, con la cual Machado estableció tarifas de protección a industrias que por falta de elementos básicos en nuestro país son completamente exóticas debido a nuestras condiciones y posibilidades, y para cuyo fomento sustrajo al erario público cantidades de dinero, controlando junto con Mestre y Machado, de los que era comanditario, la importación de harinas, lo cual determinó el trust del pan para expoliar al pueblo y llegó a obtener facultades para aplicar como quisiera los capítulos del Presupuesto.

ENTREGA DE LA NACIONALIDAD

«Las medidas que acabamos de indicar en grandes síntesis explican su despotismo en el interior de la República, pero que tomó una serie de medidas que se traducen en la hipoteca del país en beneficio de los grandes intereses y monopolios y bancos norteamericanos.

«Los financiamientos o empréstitos que pasaron de cien millones de pesos otorgados por el Chase National Bank; esos financiamientos no eran más que empréstitos con la circunstancia reprobable de que eran improcedentes o inoportunos y la única finalidad abominable que los inspiraron no fué otra que realizar obras fastuosas e innecesarias que justificaron grandes inversiones para apropiarse criminalmente en la generalidad de los casos, de más de las dos terceras partes de su valor.

«La otra medida de ruina para el país y de beneficio del machadato y de los intereses de los bancos americanos, está representada por el Plan Chadbourne-Gutiérrez; por mediación de ese plan siniestro los banqueros americanos, valiéndose del apoyo decidido de Machado y los congresistas, sacrificaron los intereses permanentes de Cuba para salvar sus beneficios en la industria azucarera; fué puesto en vigor en 16 de diciembre de 1930 y mientras Machado permitía las grandes moliendas a sus ingenios y a los de sus familiares, prohibía la del resto del país, no teniendo por resultado ese plan, más que la pérdida de quinientos millones de dólares en perjuicio de Cuba para salvar 38 pertenecientes a los bancos, reduciendo a Cuba a la miseria.

«Su ruinosa política económica puede resumirse así: lucro desmedido en beneficio propio; miseria y desolación en el interior; entrega festinada y progresiva de nuestra economía a los estranguladores intereses de los monopolios norteamericanos; concertación progresiva de empréstitos o financiamientos a corto plazo, determinando. en suma, extraordinaria depresión económica, de tal modo, que Cuba regresó en un violento descenso, al raquitico comercio que tenía antes de 1895.

LA OLIGARQUIA POLITICA

«Es necesario señalar que Machado fue cooperado eficazmente por una serie de magnates políticos, algunos presos y otros prófugos de la acción de la Justicia, que fueron junto con el Tirano, los grandes culpables del infortunio de Cuba. Machado fué al Poder de acuerdo con grandes fuerzas políticas contrarias antes de la elección de noviembre de 1924. Wifredo Fernández, con su fatal sistema del cooperativismo, empezaba a fomentar en esas elecciones figurando en la misma boleta con Pino Guerra que pertenecía al Partido Liberal, de modo que un conservador y un liberal, aparecían en la boleta conservadora y un conservador y un liberal en la boleta liberal. Este fué el acto inicial del cooperativismo que logra robustecerse con la Ley de 17 de diciembre de 1925, conocida con el nombre de Ley de la no organización de los partidos políticos, y en la cual se crean dificultades para la formación de otros nuevos y se determina así el control de Machado sobre las candidaturas de todos los partidos: Popular, Liberal y Conservador, y el control absoluto del Congreso a partir de 1926.

LA FUERZA MATERIAL Y LA TIRANIA

«Como que Machado junto con su camarilla luciférica se puso frente al país para dominarlo, tenía que contar con una poderosa fuerza material y con ese objeto sobornando a la mayor parte de la alta oficialidad del Ejército, logró contar con el mismo. Para esto se valió de una ley votada por el Congreso en 2 de marzo de 1926, que le dió amplias facultades para que por si procediera a organizar y reorganizar las fuerzas armadas de la República y mediante esta facultd puso y quitó a su antojo, situando en las posiciones más importantes a sus íntimos y a los dóciles y serviles.

«Sacó a los militares de los cuarteles para llevarlos a la Administración civil; en Agricultura, en Obras Públicas, en Sanidad, en Hacienda, protegió desmedidamente a los militares de alta graduación, concediéndoles prebendas y ventajas gananciosas hasta en la gasolina y en las chapas de automóviles, y para completar el dominio de la fuerza sobre la Ley, puesto de acuerdo con el Congreso, votó las leyes de jurisdicciones que significan sustancialmente una agresión a los principios elementales del Derecho y un quebrantamiento de las normas fundamentales de una sociedad civil.

«Así, Machado, en cínica identificación con el Congreso, con sus secuaces, y con la fuerza material, dió lugar a un férreo despotismo sometiendo bajo su égida violentamente a la indefensa población civil; a tal punto llegó su desfachatez para burlar los dictados de la Ley, que mandó una carta al Tribunal Supremo de Justicia, en la cual se declaraba autor y además responsable de los actos del Ejército en Artemisa, hechos delictuosos, los cuales no trató de silenciar el Tribunal Supremo.

EL TERROR

«Machado, que tuvo la osadía de decir, molesto por los panfletos y manifiestos del inmortal Enrique José Varona, que él no había tenido necesidad de ir a la Universidad para llegar a ser Presidente. Machado, repetimos, tenía especial fruición en el asesinato sistemático, hasta llegar a declarar que él estaba acostumbrado a asesinar... como lo había demostrado cuando fué Secretario de Gobernación en épocas del General Gómez, terminando por medio de crimen colectivo, la huelga de Sagua, para lo cual ahogó en pozos a los obreros.

«Su obra de despotismo tiránico la fundamentó en el terror; cometió el crimen individual y el crimen colectivo; mancilló la honra del hogar cubano e hizo del crimen un sistema. En los mismos días de la Conferencia Pan Americana, realizó fechorías inhumanas, empleando el sistema de echar sus víctimas a los tiburones, como hizo con los extranjeros Noske Yalov y Bruzón, español éste. Cuando fué descubierto en el vientre de un tiburón una de estas víctimas, se prohibió la pesca del tiburón; también asesinó a Francisco Laguado Jaime; determinados establecimientos públicos fueron destinados a ser Laboratorios del Crimen y son proverbiales las torturas y las crueldades en La Cabaña y Atarés, llegando al crimen de Julio Antonio Mella en México.

«Todas estas medidas determinaron que todas las instituciones y los grandes núcleos colectivos se pusieran abiertamente en frente del terrible Dictador; los estudiantes, como masa social, determinaron la actitud enérgica y cívica de la Universidad frente a Machado, lo cual dió lugar a la clausura de la misma. Así comienza el crimen y el exilio de los estudiantes. A partir del año 1930 se intensifican los salvajes sistemas represivos y de pánico del Machadato.

«Se fomentan las cuadrillas de asesinos a sueldo que presentaron varias modalidades: «La Porra de Mujeres», destinada a desnudar y agredir a las damas decentes; «La Porra de Hombres», siniestra cuadrilla de decapitadores; la fatídica «Sección de los Expertos», a cuyo frente se encontraba un ridículo paranoico titulado Capitán Calvo. Todas estas instituciones maléficas dependían directamente de la Secretaría de Gobernación, la cual lo mismo practicaba un registro ilegal que desollaba a un indefenso ciudadano, que clausuraba un periódico, que despojaba al más inocente. Así sobreviene el año 1932 en que sus mismos partidarios rehusaban ser Secretarios de ese ramo. Y en los momentos en que más agudo se presentaba el terror gubernamental cuajado de crímenes y de torturas y martirios, «se hace cargo de la misma Octavio Zubizarreta».

SUSPENSION DE LAS GARANTIAS

«Para legitimar todos los desafueros, se suspenden sucesivamente las garantías constitucionales.

«Es un hecho que forma parte del patrimonio público, que Zubizarreta, junto con Machado y los otros Jefes de las Policías, se reunían diariamente en Palacio, para tramar las medidas de violencias y exterminio contra la población.

«González Rubiera, joven estudiante, una vez detenido, es mandado a asesinar, sin respetar siquiera la inmaculada prestancia de su juventud, después de ser abusivamente golpeado en su rostro y en esa situación de desenmascarada criminalidad, surge la muerte de Clemente Vázquez Bello, lo cual engendra como brutal venganza y siniestra represalia, la muerte de las figuras más destacadas de la Oposición, entre las cuales se encontraban las siguientes personas: Ricardo Dolz, Carlos Manuel de la Cruz, Miguel Angel Aguiar, Gonzalo Freyre de Andrade, que ya habían sido amenazados de muerte por el Gobierno.

«Y entra a formar parte de su Gabinete, como Secretario de Gobernación, el procesado Octavio Zubizarreta».

Aquí terminó su informe de ayer el Fiscal, que estaba sumamente fatigado, no siéndole posible reanudarlo, después de un receso de media hora, a pesar de los deseos del Tribunal.

Estima el comte. Sandó que es urgente la designación de Gobernadores y Alcaldes

Dice que en sus nombramientos no deben intervenir ni la política ni las miras electorales.—Afirma que Mendieta no fué a la Presidencia como político sino como cubano

Anoche tuvimos el gusto de recibir en esta redacción la grata visita del comandante Bernardo Sandó Verdecia.

Refiriéndose a la actualidad cubana nos dijo:

—Desde el año 1927 me abstuve de hacer declaraciones a pesar de las solicitudes insist entes de amigos muy

Creí entonces que habida cuenta de la difícil situación que el pueblo cubano compulsaba, no era oportuno, por mi parte, hablar para el público. Aquel estado de cosas que nadie ha olvidado resultaba lo menos propicio y preferí callar.

—Ahora en un ambiente favorable me dispongo a complacer a esos mismos amigos de la provincia de Oriente, que de nuevo me urgen a decir algunas palabras.

—Comenzaré afirmando que la República en manos del coronel Mendieta es garantía plena de consolidación, tanto por su prestigio y voluntad como por el deseo de ayudarlo a ello tienen los cubanos. En estos momentos en que la política está desorganizada, el coronel Mendieta actuará; y actuará poniendo su mayor atención en la designación de aquellas comisiones encargadas a su vez de designar las personas a las que va a ser encomendada la tarea de reconstruir la administración y la política desde los altos puiestos que ocupen.

Entiendo que el Coronel Mendieta tendrá mucho cuidado en escoger las comisiones referidas y que por su parte las comisiones se cuidarán mucho de buscar ciudadanos dignos, honorables, desinteresados, sin vinculaciones partidaristas que sólo vayan a los puestos de gobernadores o alcaldes, pongamos por caso, a cooperar con el coronel Mendieta en la obra patriótica de reorganización.

El coronel Mendieta que sufrió como pocos todo género de persecuciones por su amor a la libertad y a la democracia—sueño ardiente de Maceo y de Martí—sabe bien que la hora no es de política partidarista, de egoísmos individuales, de miras electorales, sino de hondo desinterés. Que tiempo habrá de emprender, como es lógico, el camino de las banderías.

Cuando hablo a los cubaños yo no miro hacia las organizaciones políticas sino hacia la Patria que está muy por encima de todo eso y que nos exige, con derecho a ello el sacrificio de deponer ambiciones e intereses en aras del amor que todos le debemos.

Ahora no es la hora de conservadores o liberales, sino de los cubanos empeñados en preparar los senderos de dias mejores.

Por tanto el coronel Mendieta no debe prestarle oídos a los cantos de sirena de los oportunistas de siempre. Y no lo hará. El coronel Mendieta no ha ido a la Presidencia de la República a título de político, sino a título de hombre honesto, de patriota, de ciudadano austero, íntegro, honrado y digno dispuesto a todos los sacrificios por la Patria.

Si esto es del dominio de todos, ¿por qué se mueven tantos intereses electorales a torno de cargos administrativos de gran altura o de alcaldes, gobernadores y consejeros de Estado?

En este agitar de intereses políticos contrapuestos veo la demora que sufre la designación de las personas que han de desempeñar gobiernos provinciales y alcaldes.

Numerosos candidatos a esos puestos, procedentes de provincias, se encuentran en la Habana desde hace cosa de un mes, cuando vinieron sólo por unos días, agotando en la larga espera en esta ciudad sus pocos recursos económicos.

¿Por qué no se ha resuelto ese problema de tan alta vitalidad, de tan urgente demanda?

Los que rondan, a nombre de las organizaciones políticas, por Palacio, solicitando comisiones, entrevistas, aplazamientos, lo embrollan todo. Así pasa el tiempo y nada se resuelve. Hay que tomar una determinación definitiva y pronta en el caso de los Gobernadores y los alcaldes, pero como digo, desde un punto de vista, de puro desinterés político.

Todo esto es cuanto tengo que decir a los amigos que me piden una declaración.

Los normalistas están en huelga contra el decreto que legaliza los exámenes de los años 1930-33

Los alumnos examinados firman un manifiesto renunciando a los beneficios del decreto y adhiriéndose a sus compañeros. Nombrados los miembros de la Junta de Gobierno de la Normal

Desde las primeras horas de la mañana, en que llegó al plantel la noticia de que se encontraba a la firma del Consejo un decreto dando validez a los exámenes efectuados en los años de 1930 a 1933, el estudiantado de la Escuela Normal comenzó a dar muestras de descontento, acabando finalmente por excitarse los ánimos y celebrar una asamblea en la que se acordó suspender las labores docentes hasta que el Gobierno aclarase perfectamente la situación.

La huelga, según se ha acordado, presenta caracteres particularísimos, pues los alumnos seguirán asistiendo al plantel en evitación de que puedan ser desplazados del mismo y con el fin de realizar actos de calle si fuese preciso.

Por último, los alumnos examinados que están asistiendo a clases acordaron firmar un manifiesto renunciando a los posibles beneficios y adhiriéndose a la actitud de los no examinados.

EL CLAUSTRO DE PROFESORES

En horas de la tarde de ayer se reunió el claustro de profesores de la Escuela Normal de Maestros de la Habana, a los efectos de designar los catedráticos que habrán de integrar, en unión de los alumnos, la Junta de Gobierno que se crea, en lugar del Director, en el decreto fusionando las Escuelas, recientemente promulgado.

Salieron electos, en orden de votación, los siguientes profesores: Juan Marinello, Piedad Maza, Augusto Rodríguez Miranda, Gustavo Loredo, Gaspar Agüero, María Capdevila, Juan F. Castellanos y María Luisa Iñíguez.

Dichos catedráticos integrarán la Junta en unión de los alumnos Silvio Machado, Leonor Pérez, J. Marrero, Julio Ayón, Aida Fernández, Humberto Lazcaival y Digna Ferrer.

El profesorado acordó asimismo, protestar contra la campaña que se realiza desde una estación de radio de esta capital con el fin de desacreditar el plantel, designándose un abogado para que presente una querella por injurias.

Finalmente se decidió elevar una formal protesta contra el proyecto que existe de dar validez a los exámenes efectuados durante los años de 1930 a 1933.

MALESTAR EN EL INSTITUTO

Un malestar análogo produjo la noticia en el Instituto de la Habana, de donde partieron comisiones a entrevistarse con el Director del plantel, doctor Gustavo Aragón, y con el Secretario de Instrucción Pública.

No se tomó allí, sin embargo ningún acuerdo de paro.

Los alumnos del Instituto toman varios acuerdos

Expulsan del Claustro al Dr. Baralt y no admiten a los que se examinaron el Machadato

PRIMERO: Ratificación del Decreto de nulidad de los exámenes y no participación de los examinados en los cursillos.

SEGUNDO: Declaración de principios del Claustro del Instituto, definiendo su actitud en estos momentos.

TERCERO: Expulsión del Dr. Baralt del Claustro de Profesores.

CUARTO: Expulsión por cinco años de los dirigentes de los examinados.

QUINTO: Apoyo de la huelga Universitaria, en defensa de la Autonomía.

SEXTO: Apoyo de la toma Revolucionaria de la Normal.

SEPTIMO: Expulsión de la Universidad, de los alumnos examinados que han ingresado en distintas escuelas.

OCTAVO: Usar todos los medios posibles para que las conquistas hechas por el estudiantado revolucionario no le sea arrebatado por ningún Gobierno.

POR EL COMITE CONJUNTO:

Rafael Benavides, Ladislao Gonzalez Carvajal, Claudio Boffill, Antonio Hernández Travieso, O. Alvarez Barquín, Moises Raigorosky, Alfredo Pérez González, A. Fernández Conde, Antonio Acosta, René Díaz de Villegas, Violeta Porcet, etc. (siguen las firmas).

Las fábricas de fósforos piden rebaja

El Secretario de Hacienda recibió un extenso informe presentado por los propietarios de fábricas de fósforos, interesando la rebaja del impuesto que tiene dicha industria en sus envases. Consideran muy beneficioso para la misma esa rebaja, por que causaría un notable aumento en la demanda. En una estadística que se compaña a dicho escrito, hacen resaltar dichos fabricantes el consumo de sellos del timbre desde su implantación, teniendo un descenso, año por año, en que las recaudaciones han bajado considerablemente.

En la actualidad, sólo cinco fábricas se dedican a esa industria.

Si se agrega a esto la competencia de las fosforeras automáticas, cuyo impuesto es nulo, la industria fosforera de Cuba, si no se le protege será en breve una ruina, dejando en la miseria a centenares de familias que de ella viven.

Actividades obreras

DEL SINDICATO DE TORCEDORES.—El Secretario del Sindicato de Torcedores señor Lázaro Peña, nos ruega hagamos saber al público que es incierto lo anunciado por radio, de haber quedado resuelto el problema de huelga; por la aceptación de ninguna de las sugerencias hechas hasta el presente; que la Asamblea de torcedores, sólo conoció la indicada por los fabricantes, relativa a la apertura de la casa de «Partagás» en la Habana, para dar ocupación en ella a los huelguistas de la Habana, pertenecientes a las firmas de dicha casa y a la de «H. Upmann» que son unos ciento cuarenta torcedores en conjunto, y cuya sugerencia rechazó la Asamblea, y que en el día de ayer, no se presentó ninguna nueva solución en este asunto.

UNA COMISION DE OBRERAS DE SANTA CLARA.—Desde ayer se halla en esta capital la comisión de cigarreras, que ha venido de Santa Clara, para tratar con el Ejecutivo de la Confederación Nacional Obrera de Cuba, y los cigarreros de la Habana, del movimiento de huelga que sostienen en Santa Clara con la firma Andrés López y Compañía, desde hace cincuenta días. La Unión de Obreros de la Industria de Cigarrería en General y la Mesa Confederal, les ofrecieron su cooperación en cuanto puedan hacer en favor de su causa, y combatir por todos los medios a los elementos que según las comisionadas, pudieran prescindir de la moral proletaria.

LA SECCION DE MENSAJEROS DE FARMACIA.—Una comisión de la Sección de Mensajeros nos ha visitado, para protestar de la suspensión por la autoridad de la Asamblea que celebraban en su local social de Sol 85, en la que tomaron los siguientes acuerdos: pedir la libertad de los compañeros presos de la Sección Sindical Sarrá, y de todos los obreros detenidos en los Sindicatos Azucareros; solidarizarse en todo con los empleados de Sarrá.

SINDICATO GENERAL OBREROS DE LA INDUSTRIA FABRIL.— El Secretario General de este Sindicato nos participa que los obreros que laboran en la Compañía «Cuba Industrial y Comercial» en número de cuatrocientos cincuenta, en asamblea celebrada en Concha 7, local de la Sociedad de Conductores de Carros y Camiones, acordaron separarse del nuevo Sindicato, y adherirse al viejo Sindicato Fabril, clausurado por el régimen de Machado; que no es afecto a la Confederación Nacional Obrera de Cuba, a la que juzgan juguete del Partido Comunista, por estimar los aludidos obreros, que la conducta de la organización máxima burla las ansias del proletariado.

SINDICATO DE CARGADORES DE CARBON.—El Sindicato de Cargadores de Carbón y Similares, con otras organizaciones obreras, integrantes del Comité Pro Defensa y Cumplimiento de la Ley de Accidentes del Trabajo, se dirigió ayer a la Secretaría del Trabajo, interesando se tome en cuenta la opinión de la clase trabajadora de Cuba, para la confección del Reglamento por el cual se ha de regir la nueva Ley de Accidentes del Trabajo.

Deseando conocer las garantías de las compañías de seguros se han dirigido a la Secretaría de Agricultura, para proceder a denunciar ante la Secretaría del Trabajo, a las que burlen a los obreros o patronos, en sus operaciones.

SINDICATO DE OBREROS Y EMPLEADOS DE LA CUBAN TELEPHONE COMPANY.— El Comité de Huelga del Sindicato de Obreros y Empleados de la Cuban Telephone Company, en sesión celebrada, y vista la negativa de la Compañía a la aceptación del laudo dictado por la Secretaría del Trabajo, acordó emprender una activa campaña para la agrupación de los trabajadores de la Empresa y los suscriptores en una acción defensiva de las demandas por ellos presentadas y de la rebaja de tarifas. Se acordó imprimir varios millares de manifiestos dirigidos al pueblo, a los obreros organizados y a los suscriptores, para interesarles en el Frente Unico, que acordaron constituir y mantener mientras no logren ambos objetivos, o sean las reivindicaciones y la rebaja de tarifas.

COMITE ORGANIZADOR DE PELUQUEROS Y BARBEROS.—La Comisión de Barberos y Peluqueros, designada por la Asamblea recientemente celebrada, presentó al doctor Miguel Mariano Gómez, la exposición aprobada, por la cual se pide sean condonados los adeudos pendientes en la Alcaldía, y la rebaja de la contribución que ahora tienen señalada, la que les fué impuesta por «Pepito» Izquierdo, contribución que se habían negado a pagar, para contribuir al derrocamiento de Machado.

LA LEGION CUBANA INVITA PARA CONMEMORAR MAÑANA LA EFEMERIDES PATRIA

Con motivo de la festividad patriótica del próximo día 24, en que se conmemora uno de los actos más destacados de las luchas por nuestra Independencia: el Grito de Baire, y teniendo lugar la celebración de varios actos en la República recordando el mismo, por este medio se hace presente a todos los legionarios cubanos el deber en que están de concurrir y prestar su cooperación al mayor éxito de todos ellos, y especialmente al que realizará la logia «Bartolomé Masó», a las ocho y media de la mañana junto a la tarja colocada por ella en la casa situada en Avenida Simón Bolívar, (Reina) y Bartolomé Masó (Escobar) al cual ha sido especialmente invitada la Legión.

Luis Valdés y Valdés, Presidente; Carmelo G. y González de Ara, Secretario.

M.E.C.D. 2016

EL PRESIDENTE PROMETIO CONCEDER LA AUTONOMIA UNIVERSITARIA CONSTITUCIONALMENTE

El Club Rotario conmemoró el 29 aniversario y honró la memoria de Gge. Washington

El Dr. Luis Machado habló sobre la vida del fundador de la nacionalidad americana. El Dr. Joaquín Añorga pronunció un discurso sobre la representación del Rotary desde 1903

Conmemoró ayer el Club Rotario de la Habana el vigésimo noveno aniversario de la fundación de la Institución que tiene por lema el «servicio».

También fué honrada la memoria de George Washington, cuyo natalicio se cumplía ayer.

Acerca del padre de la patria americana, fundador de la gran nacionalidad y sembrador de la semilla de la Independencia en todo el nuevo continente, habló el doctor Luis Machado, rotario distinguido y orador conceptuoso y de fibra. Su discurso abarcó desde el nacimiento de Washington hasta su muerte, ciclo formidable de una vida que el doctor Machado fué exponiendo, sin caer ni una sola vez en los tópicos y lugares comunes a que estamos acostumbrados cada vez que se trata de un personaje histórico.

El doctor Joaquín Añorga, rotario y de los buenos, tuvo a sucargo el discurso en el que se iba a exponer la representación del «rotary» desde su fundación, en el año de 1905 hasta nuestros días.

Dijo así el doctor Añorga:

Al conmemorar la fundación del rotarismo no podemos dejar de evocar la figura simpática y atractiva de Paul P. Harris, el hombre extraordinario que concibió la idea de la organización de un club de amigos que habría de alcanzar en muy poco tiempo un desarrollo y auge que él mismo no imaginara. Todos los que han tratado al presidente emérito de Rotary International habrán podido apreciar fácilmente sus excelentes cualidades de hombre egregio, de visión clara y de idealista práctico que pone en ejecución inmediata la teoría que para muchos parece utopía. Su nombre siempre estará ligado estrechamente a Rotary y nada más justo que recordarlo en esta oportunidad haciendo votos por su bienestar y expresando nuestra gratitud más cordial por los beneficios derivados de su gran concepción.

Es realmente notable el rápido desenvolvimiento que ha tenido el Rotarismo desde su fundación el 23 de febrero de 1905 hasta nuestros días. Rotary ha avanzado a pasos de gigante, extendiéndose por todo el mundo, contando actualmente con más de 3,600 clubs que tienen en actividad a un contingente de unos 177,000 hombres de negocios y profesiones. Todas las naciones han acogido con calor y entusiasmo las doctrinas del Ideal de Servicio, y así puede decirse, sin lugar a dudas, que Rotary es verdaderamente Internacional y que cuenta con una fuerza poderosa para el encauce de las opiniones públicas.

Junto con el desarrollo intensivo de su organización, es decir del aumento progresivo de sus Clubs, se ha extendido también paralelamente su campo de acción. Aquellas actividades iniciales de los primeros clubs fundados en Norteamérica, se han multiplicado prodigiosamente hasta alcanzar casi todos los aspectos en que el servir a la comunidad puede manifestarse.

Rotary empezó como un Club de amigos que se proponía estudiar los mejores métodos de negocios. Amplió su campo de acción tratando de inculcar a sus socios el afán y empeño por el mejoramiento de cada negocio o profesión como un medio de servir mejor a los clientes y por extensión a la sociedad en general. No conforme con esta importante labor de ética profesional y comercial, aspira a establecer relaciones internacionales con el sano y elevado propósito de unir más estrechamente a los hombres en un solo ideal que alejará los conflictos bélicos tan perjudiciales a la Humanidad. Difícil empresa, al parecer inasequible, pero no por ello abandonada. Rotary no desmaya y continúa extendiéndose por todo el orbe hasta lograr esa compenetración entre todos los pueblos y hacer de la confraternidad universal una realidad.

Servir y unir, he ahí su máxima aspiración. Servir en toda ocasión, en cualquier momento en que la acción rotaria puede resolver un conflicto social, en que su cooperación ayude a lograr un buen propósito. Unir con lazos de sincera amistad a los rotarios de todo el mundo y predicar esa unión entre todos los hombres, he aquí el otro hermoso aspecto de su filosofía.

Y Rotary puede sentirse satisfecho de esa obra bienhechora. Su hoja de servicios está repleta de buenas prácticas. Ha realizado con positivo éxito un sinnúmero de labores cuya enumeración sería prólija. Pero recordemos algunas de ellas como una demostración de la multiplicidad de su acción. Ha laborado por el establecimiento de códigos de competencia leal y justa. Ha realizado campañas contra el soborno, y las comisiones secretas y el mejoramiento de las relaciones entre los patrones y sus empleados.

En beneficio de los niños y de los jóvenes sus obras son numerosísimas: Organización de la Semana del Niño ampliada ahora a Semana de la Juventud. Socorros para los niños lisiados. Campañas contra el analfabetismo. Organización de Colonias Escolares, Asilos y Bibliotecas. Préstamos a los estudiantes. Campañas de Higiene pública y de profilaxis social. Protección a los recién nacidos. Ha cooperado siempre en la organización de actos cívicos y patrióticos y ha prestado su concurso valioso para toda obra de carácter educacional.

En otro aspecto en que las dificultades son notables aunque los éxitos no tan lisonjeros, Rotary ha encauzado su acción. Ha contribuido a la solución de graves problemas internacionales, nombrando Comités especiales para el fomento de las buenas relaciones entre países vecinos. Ha efectuado intercambio de auxilios para los prisiones de guerra entre Paraguay y Bolivia.

Todos conocemos los esfuerzos realizados por este Club para resolver los graves problemas políticos de nuestro país y la cooperación valiosa y desinteresada que siempre ha prestado a toda buena organización de gobierno.

Ello comprubea que Rotary labora intensamente por unir a los hombres, aboga por la paz y el bienestar general y trata en todo momento de servir de la mejor manera posible. Bien ha merecido la buena acogida que las naciones le han dispensado y bien merece también gozar de un triunfo que para todos ha de beneficiar recíprocamente: la paz universal.

Y ahora que celebramos el vigésimo noveno aniversario de su fundación hagamos votos fervientes porque nuestra querida Institución continúe triunfando y logre cuanto antes la realización total de sus más caros ideales.

OTROS ASUNTOS

Habló también el señor Emilio Soto, ingeniero y cónsul de Estonia en Cuba, quien expuso los avances que había hecho el rotarismo en ese país.

La fiesta rotaria fué honrada con la presencia de distinguidas señoras y señoritas.

La Orquesta denominada «Jazz Queen», integrada por lindas muchachas amenizó el acto.

Columna Editorial

El Consejo de Estado

LA idea de instituir el Consejo de Estado, ha sido, sin duda, uno de los mejores aciertos del señor Presidente de la República, quien fiel a sus principios democráticos ha mostrado hasta ahora especial deseo en compartir el Poder, haciendo aprobar al efecto por el Consejo de Secretarios, los decretos-leyes y cuantas disposiciones de importancia se dictan.

El Consejo de Estado puede ser un cuerpo consultivo que preste inapreciables servicios; pero, en gran parte, por no decir en todo, depende eso de la forma en que se organice. Tan útil lo consideramos, que somos partidarios de que, con la función que los organismos de ese nombre tienen en otras partes, por ejemplo en España, al votarse la Constitución de la República quede incorporado con carácter permanente a los órganos del Gobierno.

Para obtener que la labor correspondiente al Consejo de Estado sea positivamente provechosa, sin lo cual obvio es que más valdría no crearlo, estimamos indispensable que se haga una muy cuidadosa selección de sus miembros, prescindiendo de las influencias políticas que tanto contribuyeron en el pasado a desquiciar la República, y las cuales, por consecuencia, deben quedar en lo absoluto eliminadas, como todos los males que justificaron la revolución.

Tratándose de un organismo de la naturaleza del de referencia, es natural y lógico que para la designación de sus componentes se requieran condiciones especiales de capacidad, cosa que en modo alguno está reñida con la democracia. Sean cuales fueren las funciones que circunstancialmente haya de tener el Consejo de Estado, su propia denominación exige que en él no figuren personas de escasa preparación, porque lo contrario sería reeditar las Cámaras que hemos padecido y obtener el mismo o no mucho mejor resultado que el que ellas dieron al país.

Somos partidarios de que se lleve preferentemente a esa organismo a estadistas experimentados o a quienes en alguna forma mostraron poseer aptitudes para serlo, a juristas y hombres de gran cultura, nunca a quienes en otro orden podrán tener indiscutibles merecimientos, pero que por su escaso o ningún dominio de las materias que han de someterse al juicio de los consejeros; nada menos que de Estado harían un triste papel con detrimento propio, del sector que representasen y, en definitiva, del interés público. En las democracias todo el mundo tiene derecho a aspirar a cualquier posición, por alta que sea ; más cuando se permite escalarlas a los osados y ocuparlas improvisadamente sin el menor concepto de responsabilidades, ay que disponerse a pagar las consecuencias, y siempre son fatales.

Estamos diciendo con esto que los núcleos revolucionarios y cuantos hayan de tener representación en el Consejo de Estado, deben cuidarse muy mucho de la selección de sus candidatos, y en último término el Gobierno, al proceder a extender los nombramientos. Porque si es humano que haya apetencias por cargos que van a ser rentados, sería inicuo que se concedieran a personas que no habrían de prestar realmente ningún servicio y acaso entorpeciesen la labor de los que están dotados de condiciones para prestarlo. Adviértase que lo que ahora se haga al respecto, servirá de norma cuando, dentro ya de la normalidad institucional, se llame a consulta al cuerpo electoral, y en modo alguno se pierda de vista que para que los partidos tornen mañana a las viejas prácticas viciosas y la política se desenvuelva poco más o menos como antes, no había derecho a llevar al país a la revolución.

Ya que tratamos del Consejo de Estado, digamos que nos parace conveniente que a sus miembros se les asigne una dieta decorosa y no sueldo, según se piensa. Con esto se logrará evitar que por falta de «quórum», deje de funcionar con la regularidad debida, como ocurría con las Cámaras, por saber los legisladores que a fin de mes no dejarían de recibir su paga completa. Todo lo que sea cerrar camino a la inmoralidad, más demoledora en sus efectos cuanto más altos estén quienes la realizen den con ello el mal ejemplo, hay que hacerlo. Lo manda el sentido de previsión, aparte que, con lo que aconsejamos, siempre aminoraría algo el gasto presupuesto para sostenimiento del expresado organismo. Y nada que sea economizar es desdeñable cuando la penuria del Tesoro impide cubrir no ya las obligaciones atrasadas, sino las corrientes.

También diremos que no nos parece bien que en el Consejo de Estado vayan a tener el mismo número de miembros todos los sectores revolucionarios y los elementos económicos y sociales. La representación debe ser proporcional, esto es, debe estar de acuerdo con el número de afiliados que demuestren tener y con la importancia de los intereses que representen. Lo contrario sería correr el riesgo de que con razón se produzcan quejas y surjan desavenencias que acaso pudiesen llegar a comprometer la existencia del Gobierno de coalición, cuya existencia es necesaria hasta que empiece a funcionar la Asamblea Constituyente.

En resumen, queremos que el Consejo de Estado sea un organismo eficiente y del cual pueda sentirse orgullosa la revolución; que cueste lo menos posible y que tengan en él representación equitativa todos los componentes del pueblo. En otros términos: que las cosas se hagan de modo y manera que satisfagan por lo menos a los más y no vaya ese organismo a convertirse en su inicio en manzana de la discordia.

Tributo a la memoria de Juan G. Comez

Se llevará a efecto un acto patriótico, mañana, en la Necrópolis de Colón

Nos visitó ayer una comisión compuesta por los señores Gonzalo Loyola, Enrique Pedroso, José Abraham Falcón, y Guillermo Bidadur, a nombre de la Organización Celular «Asteria», haciéndonos entrega de la siguiente alocución dirigida al pueblo:

Estando próximo la celebración del treinta y nueve aniversario del Grito de Baire, con que se inició la Guerra de Independencia, la organización Celular Revolucionaria «Asteria» ha considerado oportuno rendir en ese día un homenaje a la memoria de Don Juan Gualberto Gómez.

Las masas Asterianas con sus Jefes a la cabeza; todas las sociedades y corporaciones, deberán reunirse el próximo día 24 de febrero a las diez de la mañana en la puerta principal del Cementerio de Colón, para marcar en peregrinación hasta la tumba donde reposan los restos del gran patricio a quien la crítica histórica reconoce como el hombre del 24 de Febrero.

¡Pueblo de Cuba, le debes este homenaje de recordación reverente a uno de tus mentores más preclaros. Acude el día 24 de Febrero a la peregrinación para colocar una flor sobre la tumba del patriota.

SOCIEDADES INVITADAS

Alianza Femenista Nacional, Unión Radical de Mujeres, Consejo Nacional de Veteranos, Consejo Supremo del 89, Sociedad Renacimiento, Club Antillas, Jóvenes del Vals, Emigrados Revolucionarios, S. Rafael María de Labra, Centro de Dependientes, Unión de Torcedores, Centro Catalán, País, Trabajadores de La Enseñanza, Colegio de la Salle, Colegio de Belén, Unión Nacionalista, Club San Carlos, Partido Nacional Revolucionario, Federación de Bahía, Club Mariana Grajales, Sindicato de la Aguja de los Zapateros, A. S. S. de Comadronas, Consejo Supremo del 75%, Club Atenas, A. S. S. de los Jóvenes Amigos, Unión Fraternal, Centro Gallego, Centro Asturiano, Centro Castellano, Sociedad Económica Amigos de las Oblatas, Ass. de la Prensa, Grupo Renovación, Sociedad El Pilar, Federación Médica, Colegio de Abogados, Conjunto Revolucionario, Federación Nacional, Directorio Estudiantil Universitario, Arte y Oficios. Columna de Defensa Nacional.

La Comisión

EL DR. HERRERA SOTOLONGO NOMBRADO SOCIO DE HONOR DEL «CENTRO GALLEGO»

Debido a una omisión involuntaria, dejamos de consignar en nuestra edición de ayer que el doctor Pedro Herrera Sotolongo había sido nombrado Socio de Honor del Centro Gallego.

Conste, pues, que los componentes de la asamblea celebrada ayer por la noche en la casa de los galaicos acogieron jubilosos la propuesta de la Comisión Ejecutiva, respecto a la concesión de Títulos de Honor a distinguidas personalidades, entre las que se encuentra el ilustre doctor Herrera Sotolongo.

EDITANDO

—Hace una hora le pedí que me trajera un bisfteck, pero si eso ha de motivar una huelga general, no he dicho nada.

Es probable que hoy se dicte el fallo acerca del conflicto de las plantas de electricidad

El ingeniero Montoulieu pondrá hoy en manos del Dr. Antiga su informe sobre dicho conflicto

En Palacio se dijo ayer que el informe encargado al ingeniero Eduardo I. Montoulieu, relativo a los obstáculos que habían impedido llegar a un convenio final en el problema de las Plantas eléctricas, sería entregado al secretario doctor Antiga, y en consecuencia hoy tendría lugar en el Capitolio una importante reunión entre los representantes de la Federación de Plantas Eléctricas y la Empresa, para resolver definitivamente esa delicada cuestión.

UN NOTABLE BAILARIN CUBANO NOS VISITA

Anoche tuvimos el gusto de recibir en esta redacción la visita del joven Mario García, notable bailarín cubano que ha recorrido con extraordinario éxito las principales ciudades de Europa y los Estados Unidos, actuando en sus teatros mas acreditados.

El señor García ha estado ausente de esta su patria durante siete años en jira artística, cosechando durante ese tiempo alabanzas de la prensa y aplausos del público.

Hoy embarca a bordo del vaoor Virginia hacia la ciudad de Miami para actuar en el Coral Gables Casino.

Desde Miami continuará a New York para inaugurar un nuevo Night Club de la calle de Broadway, contratado especialmente para ello.

Le deseamos un feliz viaje y muchos éxitos.

Dos legionarios anunciaron al Presidente Mendieta la visita de una excursion de soldados

El coronel Mendieta envió un mensaje de salutación a los legionarios de norteamérica

Ayer estuvieron en Palacio los señores Joe A. Clark y Howard D. Rowton, representantes de la Legión Americana que estudian la conveniencia de que en breve y en virtud de la gestión de la actual Comisión de Turismo, venga a visitar la Habana, una nutrida excursión de legionarios. Los distinguidos ex militares yanquis se entrevistaron con el Coronel Mendieta quien les entregó un saludo cordialísimo para que en su nombre lo trasmitan a todos los legionarios de Norte América.

He aquí el texto del breve y sentido mensaje:

Los señores Joe S. Clark y Howard D. Rowton me han dispensado el honor de visitarme y transmitirme un cálido mensaje de salutación de los Legionarios Norteamericanos. Considero propicia y feliz esta oportunidad, al devolver muy cordialmente ese mensaje, para expresar los sentimientos del pueblo y el Gobierno de Cuba respecto de la cooperación brindada por los ciudadanos y las instituciones de los Estados Unidos de América en la obra de libertar a nuestra Patria y de consolidar y engrandecer la República. Los cubanos jamás olvidaremos la sangre y las vidas de ciudadanos de la Unión que fueron ofrendadas en holocausto de la emancipación de nuestra Isla en días de dolor y esperanza.

El anuncio de una visita de los Legionarios de los Estados Unidos de América a Cuba próximamente me satisface en sumo grado. Bien recibidos, con la efusión y el agradecimiento que merecen, serán esos hijos de América, tan ligados a Cuba por nexos espirituales imborrables. Esa visita constituirá un motivo más de acercamiento entre ambos pueblos, ligados estrechamente por la Geografía, la Historia y la Política.

La Habana, febrero 22 de 1934.

Carlos Mendieta.

SEÑALAN AL EQUIPO DE TENNIS DE AUSTRALIA

MELBOURNE, Australia, Febrero 22. (AP).—Australia tiene esperanza de dar nuevamente que hacer en el torneo de la Copa Davis, dependiendo enteramente de los mismos hombres que perdieron con el equipo inglés en los matches finales del torneo de Europa.

Ha disminuido en los Estados Unidos el consumo del rapé la picadura y el andullo

Más de ocho mil millones de cigarros se vendieron durante el pasado año, en comparación con otros años. Aumentó la venta de los «nikel-cigar» y a menos precio. Estadísticas

La Comisión Nacional de Propaganda y Defensa del Tabaco Habano desde el inicio de las gestiones para modificra el actual Tratado de Reciprocidad Comercial con los Estados Unidos, ha venido interesándose porque, en las estipulaciones del nuevo Tratado, se concedan ventajas al tabaco cubano. Entre los estudios que al efecto ha preparado figura el que se refiere al consumo de tabaco elaborado en los Estados Unidos durante el año de 1933.

El estudio de referencia que nos ha sido entregado en las oficinas de la citada Comisión dice como sigue:

«El consumo de tabaco elaborado en los Estados Unidos durante el año pasado arroja un exceso de 2-44%, con relación al de 1932 y este aumento se debe atribuir exclusivamente al consumo de cigarrilos que ascendió a 111.768,333 unidades o sea un exceso de 8.176,874,000 unidades sobre la cifra alcanzada en 1932.

Todos los demás derivados del tabaco han tenido un menor consumo el año pasado, registrándose una baja de 99.491,000 unidades, equivalente a 2-1% en el tabaco torcido; de 7-371,000 libras (2-4%), en la picadura y andullo y de 86,000 libras (0-2%) en el rapé. El consumo de tabaquitos se ha reducido considerablemente, descendiendo de 285.917.000 en 1932 a 211.723,000 el año pasado lo que equivale a una merma de 26%.

El consumo de cigarrilos alcanzó su mayor nivel en el año de 1930, sumando 119.653,631,000 unidades pero se redujo notablemente en los años sucesivos, descendiendo a unidades 113.468,158,000 en 1931 y a unidades 103 595,584,000 unidades en 1932 La cifra del consumo de 1933, que como se ha dicho fué de 111.768,333 acusa solamente una merma de 6-5% con relación al consumo de 1930.

Debemos lamentar la evolución que se observa en el consumo de torcidos de los Estados Unidos, donde aumenta cada vez más la demanda de los que se detallan a cinco centavos o menos la unidad y se limita la venta de las vitolas de mayor precio.

El «nickel cigar» y los que se venden a menos de cinco centavos, representaron el 44% del consumo total de torcido en 1926; 60-7%, en 1930; 76-6%, en 1932 y 85-6%, el año pasado. En cambio las vitolas que se detallan desde nueve centavos en adelante alcanzaron un porcentaje de 41-5% en 1926; de 32-8% en 1930; de 19-3% en 1932 y el año pasado solamente representaron 13-6% del consumo total de tabaco torcido.

El consumo de picadura, andullo y rapé ha disminuído también constantemente desde 1926. En dicho año se consumieron 376.177,000 libras de picadura y andullo y 38.440,000 libras de rapé mientras que en 1933 las cifras alcanzadas por estos derivados fueron de 304.902,000 y 36.326,000 libras respectivamente.

En el cuadro a continuación se compara el consumo de derivados del tabaco en los Estados Unidos durante los años 1932 y 1933:

CANTIDADES EXPRESADAS EN MILLARES

Tabaco torcido:	Unidad	1932	1933	Diferencia. Cantidad	%
Hasta 5 centavos	M	3.374,504	3.932,128	197,624	5-3
De 6 a 8 centavos	»	52,915	34,171	18,744	35-4
De 9 a 15 centavos	»	842,140	573,712	268,428	31-9
De 16 a 20 centavos	»	56,143	46,126	10,017	17-8
De más de 20 centavos	»	5,297	5,371	74	1-4
Total tabaco torcido	»	4.690,999	4.591,508	99,491	2-1
Tabaquitos	»	285,917	211,723	74,194	26-0
Cigarrillos corrientes	»	103,591,459	111,768,333	8,176,874	7-9
Cigarrillos largos	»	4,125	3,683	442	10-7
Picadura y andullo	Lb.	312,274	304,902	7,371	2-4
Rapé	»	36,412	36,326	86	0-2

AL TRAGARSE UN PITO FALLECIO UN NIÑO

El menor Alberto Menas Pazos, de nueve años de edad y vecino de Perkins número 2, falleció ayer tarde en el centro de socorro de Luyanó, a donde fué conducido por sus familiares.

Según se pudo conocer, dicho menor jugaba con otros frente a su domicilio, cuando se tragó un pito, que al no pasarle por la tráquea, lo asfixió, falleciendo instantaneamente.

El cadáver fué entregado a sus familiares, por disposición del doctor Renato Silva, Juez de Instrucción de la Sección Cuarta, a cuya autoridad se le dió cuenta por la policía del lamentable accidente.

El problema universitario será planteado hoy en el Consejo de Secretarios, y el lunes a las ocho de la mañana se informará a los alumnos

Declaran los estudiantes que nunca más volverán a resolverse los problemas con promesas. Profesores y alumnos se mantienen unidos para la obtención de sus aspiraciones justas

Anoche nos trajo el Comité de Huelga de los estudiantes universitarios un boletín reltivo a la entrevista celebrada por estudiantes y profesores con el Presidente de la República y al estado en que se encuentra el conflicto.

Como quiera que en él se detalla perfectamente todo lo relacionado a los particulares aludidos, pasaremos a transcribir su texto íntegro.

Helo aquí:

BOLETIN NO. 2 DEL COMITE DE HUELGA UNIVERSITARIO

A todos los estudiantes universitarios:

Compañeros:

Conforme se informó en el Boletín anterior, en el día de hoy se efectuó la entrevista solicitada con el Presidente de la República, habiendo acudido a ella, conjuntamente con el Comité, el señor Rector de la Universidad y los Decanos de las Facultades de Medicina y Farmacia y de Letras y Ciencias.

Planteado ante el Presidente, por los profesores y alumnos interesados por igual en la conquista de la plena autonomía universitaria, con todos sus antecedentes y con una exposición amplia de lo que la misma ha significado para nosotros a través de once años de lucha, así como de la dejación que el alumnado hizo, durante la contienda directa y política contra Machado, de todas sus demandas académicas, para entregarse enteramente a la tarea de combatir hasta su destrucción, la tiranía sangrienta del feroz carnicero; expuesta en toda su amplitud la razón que informa y fortalece nuestra demanda central de autonomía absoluta, el Gobierno, por boca del Presidente y del Secretario de Instrucción Pública respondió verbalmente que estaba dispuesto a concederla en la forma solicitada y que el problema sería planteado y resuelto en la sesión del Consejo de Secretarios que había de celebrarse mañana, día 23, de modo que quede incluída la autonomía en la Constitución promulgada recientemente por el Gobierno.

En el precepto constitucional habrá de establecerse, de acuerdo con la petición de profesores y alumnos en la entrevista, que la consignación presupuestal para subvención de las necesidades de la Universidad, será de un 2 por ciento anual, que es la proporción establecida por el Decreto de 6 de octubre de 1933, que regula la autonomía universitaria, cantidad mínima indispensable para el sostenimiento en condiciones adecuadas a sus funciones, de nuestro más alto centro docente. Quedó bien aclarado, asimismo, que para los efectos de una garantía presente y futura, que es todo lo que profesores y alumnos, pretenden con la inclusión de la autonomía en la Constitución, era fundamental la consignación del tanto por ciento expresado, única manera de impedir que la carencia de una independencia económica garantizada, dejara a la Universidad, de todos modos, al arbitrio interesado de las manipulaciones que podrían, en cualquier momento, condenar a muerte a la Universidad, sólo con asignarle en los presupuestos una consignación precaria.

Así planteado el problema, sólo nos resta a todos esperar el resultado del Consejo de Secretarios, que se efectuará mañana, para considerar, inmediatamente, sobre la base concreta de una realidad, favorable o adversa, el acuerdo que éste adopte.

Nunca más volverán a rectificarse actitudes sobre la base de las promesas más o menos responsables y no habrá de ocurrirnos a estudiantes y profesores lo que a los médicos en la reciente huelga y lo que a todos los movimientos vacilantes en todos los momentos, cuando han cedido a las puras promesas que habían hecho perder terreno, tiempo e impulso—si se quiere faltar a ellas—el organismo o a la masa que en ellas confió.

Esperemos, pues, compañeros, el resultado del Consejo de Secretarios. Todos unidos, y unidos también al profesorado, por la conquista absoluta y garantizada de nuestra autonomía, condición indispensable para que sea una realidad concreta nuestra participación en el Gobierno de la Universidad.

El lunes a las ocho de la mañana, bien con la Gaceta en la mano o con la certificación que la Secretaría de la Presidencia extienda del acuerdo adoptado, o—en el peor de los casos—con nuestro solo informe de haber sido absolutamente burlados y desposeídos de nuestra autonomía, se efectuará la asamblea que conocerá de todo lo actuado por el Comité y de lo resuelto por el Gobier no en un sentido o en otro.

Por el Comité de Huelga: **Aureliano Sánchez Arango, Pedro Saavedra, Teté Casuso, Leo Alvaré, Arnaldo Escalona, Alfredo Sainz, José M. Revilla, José A. Bustamante, Enrique Gutiérrez Alberni, Manuel Lozano Pino.**

La Habana, 22 de febrero de 1934.

La Cámara Nacional de la Propiedad

La Comisión dió fin a su labor. Hoy habrá en el «Florida» un almuerzo

En la tarde de antier se reunieron en un salón del Hotel «Florida», los organizadores de esta nueva institución para aprobar el documento de «Estatutos», cuya redacción estuvo a cargo de los señores: Dr. Gonzalo R. Arellano, Charles de Zaldo, Jr. y Enrique Leyte Vidal, por los Administradores; doctor Miguel F. Márquez, Guillermo Callaham y Pedro P. Smith por los Corredores, y Francisco Andreu, Francisco García y doctor Antonio Díaz Quiñones, por los Propietarios.

En la sesión almuerzo anunciada para el día de hoy, viernes, en el propio Hotel, se repartirán copias del mencionado documento, del cual extractamos las cláusulas siguientes:

«OBJETOS: a). — Asociar a las personas interesadas en los negocios relacionados con la propiedad inmobiliaria, con el propósito de ejercer de una manera efectiva una influencia colectiva sobre todo lo que afecte a los intereses inmobiliarios.

b). — Facilitar que sus miembros gestionen los negocios relacionados con la compra, venta, arrendamiento y préstamo sobre los bienes inmuebles con mayor ventaja que lo que resulta posible hasta el presente, por la adopción de los Reglamentos y preceptos que sean convenientes».

«CLASIFICACION: Los miembros de la Cámara serán aquellas personas naturales o jurídicas que sean admitidas por la Junta de Directores, de acuerdo con el procedimiento que se fijará en estos Estatutos y estarán divididos en las clases siguientes: Activos, Activos no Residentes, Afiliados, Afiliados no Residentes y Miembros de Honor».

Mañana, al dar la reseña del acto anunciado para hoy, publicaremos más detalles sobre esta Cámara, de interés para nuestro público.

Opina contra la huelga un joven maestro

Dice que las autoridades están ya laborando porque los niños tengan el Desayuno Escolar

El señor Felipe N. Rodríguez, maestro de Instrucción Pública, nos ha enviado la siguiente alocución, dirigida a sus compañeros de labores pedagógicas:

Compañeros:

Abran los ojos, los que los tengan cerrados, levanten su voz los que por temor, apatía, o por no figurar, permiten que una serie de compañeros, (tal vez guiados por los mejores sentimientos humanitarios, o por los mejores deseos de mejorar nuestra clase); que están altamente equivocados queriendo convertir nuestra misión sagrada y evangélica en paladines guerreros, formando en nuestras mesas de trabajo santo trincheras y barricadas que traerán en un futuro no lejano, el caos, la tirantez hacia nuestra clase, el poco respeto y consideración que deben tener los alumnos y padres hacia los maestros. De esto tengo sobrada razón y la prueba está bien fresca: En San Antonio de los Baños, Artemisa y algunas escuelas de la Habana, se ha dado el espectáculo bochornoso en que los alumnos (guiados tal vez por algunos que, desconociendo lo que significa respeto, etc.,) han tiroteado con piedra las escuelas, teniendo los maestros que ocultarse, para no ser alcanzados por tan inhumanas medidas.

Los maestros que en tales circunstancias se encuentran no podían por menos que ocultar su rostro, avergonzados ante sus discípulos que ayer lo miraban con cariño y respeto.

Otro de los casos que quiero mencionar es el siguiente: Encuéntranse en la Habana varias escuelas que no pueden funcionar debido a que los alumnos se encuentran en huelga porque piden el Desayuno Escolar y material para la escuela.

Todo esto es muy justo y muy lógico, pero ¿Acaso no lo están haciendo? Yo puedo afirmar, y como yo, casi todos los maestros en que por telegrama y con carácter urgente se nos ha pedido una relación completa de los alumnos que necesitan el Desayuno Escolar.

Compañeros: Las autoridades no han dejado las cosas, como suele decirse, en el cesto del olvido. Se está haciendo algo. Ahora lo que tenemos que hacer es, tener un poco de paciencia, paciencia y fe, en nuestro noble empeño. Eso es justicia, y tendrá que resplandecer.

Sé de compañeros que, haciendo caso omiso a ésto, tratan de imponer, por los medios violentos y radicales remedio inmediato a estos males, para esto están incubando una huelga que no tendrá éxito, porque me atrevo a asegurar que casi ningún maestro está conforme con ella.

No es posible que a nuestras escuelas lleguen la indisciplina, tanto dentro como fuera de ella.

No es posible tampoco que nuestras mesas de trabajo, como dije antes, se conviertan en tribunas, propalando ideas, mezclándola con la política, etc.

La escuela es el recinto sagrado donde se va a aprender y forjar las almas y cada maestro sabrá de una manera inteligente y propia trasmitir sus conocimientos y dejemos la idea, que esa es «propia en el individuo».

Felipe N. Rodríguez,
Maestro de I. Pública.

EL DIBUJANTE VERGARA EMBARCA PARA ESPAÑA

Francisco Vergara joven y valioso dibujante cubano embarca hoy, rumbo a España, a bordo del «Orinoco».

Como nuestros Karreño primero, y Caravia después, Vergara se dispone a trabajar en Madrid, para perfeccionar su arte.

Le deseamos buen viaje y los triunfos que merece su lápiz.

LA AGRUPACION NACIONAL ECONOMICA DE CUBA

El 24 del actual a las ocho de la noche celebrará junta general extraordinaria la Agrupación Nacional Económica de Cuba, en la casa San Francisco 17, entre San Rafael y San Miguel.

EL BOYCOT A PARTAGAS Y H. UPMANN

Aclaración de los señores Pego Pita y Solaun

Anoche nos visitaron los señores Pego Pita y Solaún, con motivo de unas declaraciones hechas en la prensa por el doctor Portocarrero, relativas al «boycott» que sufren las fábricas de tabacos «Partagás» y «H. Upmann».

Nos comunicaron, con el ruego de que lo hiciéramos público, que ignoran las razones que ha tenido el doctor Portocarrero para decir que las expresadas fábricas están dispuestas a aceptar proposicines que han rechazado.

Ellos no han autorizado semejante manifestación, y como, por otra parte, no han vendido las fábricas mencionadas, no se explican cómo el doctor Portocarrero, con quien tampoco han hablado del asunto, dice que están dispuestos a aceptar las proposiciones a que se refiere.

Además nos comunicaron que el coronel Carricarte no ha dictado laudo alguno, por la sencilla razón de que rehusó la representación que le confirió la Secretaría del Trabajo y no ha actuado como árbitro.

Finalmente nos entregaron, para su reproducción, el siguiente telegrama, firmado por los señores Alfonso Delaún y Heliodoro Gil, que éstos enviaron al Sub-Secretario de Gobernación: «El Decreto regulando la huelga lleva quince días en vigor y la Secretaría del Trabajo no lo aplica al ilegal boycot de bahía a pesar de conocer el Secretario que en las fábricas de tabaco no tenemos huelgas.

Dicta el Decreto y se encarga de no cumplirlo ni de dar curso a nuestros escritos. Nosotros acatamos las leyes y somos preteridos por el Secretario del Trabajo. Obreros y patronos firmemente rogamos nos aclaren si se persistirá como hasta hoy calorizando por el Secretario del Trabajo a los que declaren no acatar las leyes de nuestra República Loret de Mola y Raul Maestri pueden dar fe que desde hace cuatro meses venimos pidiendo justicia sin ser oídos. Como encargado usted del orden público pedimos su intervención en el asunto».

Asamblea para que se cumplan las sentencias

Pedirán los estudiantes que se ejecute a los condenados por los Tribunales de Sanciones

Se nos informa que el domingo 25 de los corrientes, a las nueve de la mañana, tendrá efecto en el teatro Payret un gran mitin organizado por comisiones de estudiantes, con objeto de pedir al Gobierno el inmediato cumplimiento de las penas de muerte impuestas por los Tribunales de Sanciones a los asesinos que sirvieron al Machadato realizando crímenes en la persona de estudiantes, obreros, profesionales, campesinos y militares no afectos al régimen fenecido.

Los estudiantes organizadores invitan a dicha asamblea a sus compañeros todos, a los obreros y al pueblo en general.

En ese mitin hablarán Juan Marinello, Aurelio Valdés y Ramiro Valdés Daussá.

Resolución del gobernador de la provincia

Revoca el decreto que dejó en suspenso a la directiva de la Asociación de Dependientes

Hace algún tiempo se publicó en estas mismas columnas—y se comentó en todos los círculos—la resolución del Gobernador de la Habana, señor Baizán, destituyendo a la Junta Directiva de la Asociación de Dependientes del Comercio. Esta institución interpuso oportunamente recurso de reforma, el que fué redactado por el Letrado doctor Indalecio Cueto Ibáñez.

Como consecuencia de este recurso, el señor Celestino Baizán, Gobernador de la Habana dictó una resolución con fecha 20 de enero del presente año, en la que declara que «no es procedente entrar en el fondo de la cuestión planteada por los señores Rufino Cabezas, Baldomero Osoro y Ricardo Yécora, quienes habían establecido protesta contra las elecciones celebradas el día 8 de enero de 1933». «Por lo que en uso de las facultades que me están conferidas—agrega el señor Baizán—, resuelvo: Revocar la Resolución de fecha 6 del mes de enero del año actual, por la que se destituye a la Directiva electa en 8 de enero de 1933, de la Asociación de Dependientes del Comercio de la Habana, quedando en firme el resultado de dicha elección».

Con lo antes dicho, el Centro de Dependientes queda plenamente reivindicado, puesto que la más alta autoridad provincial reconoce la legalidad en los procedimientos de dicha institución. Lo cual es un éxito para los sostenedores del recurso que son: el señor Avelino González, batallador Presidente de la Asociación de Dependientes del Comercio y el conocido Letrado doctor Indalecio Cueto Ibáñez.

M.E.C.D. 2016

"Estaba Nerviosísima"

... dice la Sra. J. J. Looney, "pero desde que tomo Compuesto Vegetal de Lydia E. Pinkham ya duermo como un niño. Se me han calmado los nervios y no siento ningún dolor." Tómese periódicamente. De venta en las boticas.

Inventos, Innovaciones y Curiosidades

Un grupo de científicos alemanes ha confeccionado, después de un año completo de trabajo, una película sonora en la que se muestra la vida histórica de los animales. La proyección de la misma, que resulta de un efecto sorprendente, no dura más de quince minutos.

En Yugoeslavia acaba de establecer una fábrica francesa de automóviles una sucursal. Según los cálculos efectuados se podrán vender en la misma de 700 a 800 carros anuales.

Existe en Londres un colegio donde se deja a los muchachos en completa libertad de acción para hacer todo lo que quieran, incluso hasta romper los juguetes, con el objeto de que los maestros puedan hacer un estudio de su carácter y aptitudes naturales y determinar la disciplina a que conviene dedicarlos.

Los naturalistas de un museo americano han llegado a la conclusión, tras de estudiar detenidamente el asunto durante cinco años, de que el aparato respiratorio de las ballenas está acondicionado en una forma tal que les permite descender a una milla de profundidad en el Océano.

FARMACIA Y DROGUERIA TAQUECHEL DE TURNO LOS VIERNES TELF A-2141 OBISPO 27

LA MAYOR 35 EDIFICIOS 700 EMPLEADOS SARRÁ DROGUERIA ABIERTA TODOS LOS DIAS TODA LA NOCHE LOS MARTES A-8120 A-3641

FARMACIA DROGUERIA DE "JOHNSON" DE TURNO LOS LUNES Obispo 30 TELEFONO-A-2129.

TOS CATARROS JARABE THIGAIOL

FARMACIAS de turno hoy

VIERNES

HABANA

GALIANO 9 — TELEF.	M-1500
Pi y Margall 27 . .	A-2141
Máximo Gómez 412 . .	M-4401
Padre Varela y Salud .	U-6840
y	U-2882
Escobar y Peñalver . . .	M-5450
Zenea 230	U-1818
Lamparilla y Villegas . .	M-5718
Zenea 145 . . . . . U-6720	U-7018
Gral. Suárez y Oquendo .	U-6936
Gral. Aguirre y Raimundo Cabrera	M-4040
Ave. de Menocal y San José	U-7074
Ave. de la República 388	U-6774
Gral. Q. Banderas y Corrales	M-4666
Padre Varela y Corrales	M-5427
Máximo Gómez 2 . . .	M-9400
Finlay y Soledad . . .	U-6729
Neptuno y Monserrate . .	M-2277
	M-4546
Fernandina 77	M5365
L. Pérez 35, esq. Ave. Bélgica	M-4129
F. Aguilera esq. a S. Nicolás	A-2345
San Rafael y Campanario	A-3322
Suárez y Esperanza.	
San Nicolás y Gloria . .	M-5222
Lealtad y Animas . . .	M-4579
San Nicolás y Maloja . .	M-2077

VEDADO

23 entre J e I	F-6100
17 entre G y F	F-6222
Zapata 128 entre 2 y 4	F-8002
13 entre 14 y 16	F-6211

VIBORA

10 de Oct. 614 . . I-7586	I-7242
Pocito y Reyes	X-2351
Estrada Palma 59	I-7591
San Mariano y Figueroa .	I-4333

JESUS DEL MONTE Y SANTOS SUAREZ

Santos Suárez y Serrano .	I-7609
10 de Oct. y Rodríguez .	X-2744

LUYANO

Fdez. de Castro 48 . . .	X2348
Rosa Henríquez 50 . . .	X-3838
Fdez. de Castro 130 . . .	X-3068

CERRO

Salvador y Bellavista . .	I-7618
Calzada del Cerro 440-C.	M-4230

NOTA: Este grupo deberá prestar el servicio público todo el día y toda la noche de los domingos, días festivos y duelo nacional siguientes: Enero 21; Marzo 4; Abril 15; Mayo 27; Julio 8; Agosto 19; Septiembre 30; Octubre 12, Noviembre 11; Diciembre 7 y Diciembre 23.

HABANERAS

LA MODA ACTUAL

Entre los modelos adelantados que nos llegan para el verano se destaca un abrigo para salir de la playa, que también puede usarse para la cubierta de un barco, que resulta muy gracioso. Es de paño terry o chinchilla de estilo sencillo y práctico que no puede negar su inspiración en la camisa de hombre con faldeta y todo.

Para las tardes de primavera viene un modelo de seda estampada con flores en forma estrellada haciendo anchas rayas horizontales. El cuello está en el traje y la chaqueta corta presta el toque final de elegancia.

Las muchachas «chic» le robarán una idea a las épocas antiguas copiando de ellas los chalecos llamativos de piqué que combina con un traje sastre de líneas rectas adornados de botones.

Un modelo de «Worth» que lucía admirablemente la Princesa de Fancigny Lucinge, era de «moiré» azul con el corsaje drapeado y unido a la falda ajustada con un corte difícil de percibir en la cintura. Un gran ramo de flores de primavera de terciopelo azul colocado sobre el hombro formaba el único adorno, resultando de una elegancia suprema.

NOTAS DE PARIS

Se está notando en estos momentos la lucha que sostienen las casas de París al hacer las exhibiciones de trajes para verano, queriendo cambiar la línea de la cintura.

Mientras unas ofrecen sus modelos con la cintura en su lugar, otras las presentan más bajas o más altas, no sabiendo a ciencia cierta que será lo que se impondrá.

Lo que sí se sabe de fijo es que la silueta será suave, marcando las curvas que sin ser muy provinciales se notarán en los nuevos modelos de noche que se acercarán a los de las antiguas épocas, pero sin llegar a la rigidez de entonces. Lo más acertado en estos momentos, mientras llegan los modelos de vestidos que se han de implantar para el verano, es prepararse con una buena faja que modele nuestro cuerpo, mejorando cualquier defecto, puesto que sabemos que se marcarán con la silueta moderna.

París y New York presentan estas nuevas fajas, así como la ropa interior, debajo de trajes de noche confeccionados en papel celophan, viéndose a través de él los detalles de la moda y la línea en voga.

Estos modelos acaban de llegar a la acreditada casa de María Pérez de Fernández en O'Reilly 96, donde se copian en los mejores materiales y en todos los precios.

CALVARIO

Mientras la gente sonriendo pasa,
sentado en la revuelta del camino,
procuro en vano que me apague el vino
la ardiente sed de besos que me abrasa.
Cerrada está la solitaria casa
en donde reposaba el peregrino,
y este recuerdo del cruel destino
como un puñal mi corazón traspasa.
¡No sueñes, no! Cerraron los hogares
sus puertas para tí... No queda una
que se abra piadosa a tus pesares...
Nadie responde a tu doliente queja...
Tu propia sombra, al rayo de la luna,
también parece que de tí se aleja.

F. VILLAESPESA.

CUIDADOS DE BELLEZA

La risa acentuada, los dolores materiales o la fijeza de ideas, ocasionan un peculiar rasgo fisonómico dando lugar a las arrugas o patas de gallo.

Como tratamientos más indicados para estos defectos faciales que pueden devolver al rostro su elasticidad, señalaremos en primer término los masajes científicos, las pulverizaciones y algunas cremas que se emplean para restituir la vitalidad que falta a la piel.

Esas arrugas precoces también pueden evitarse con la siguiente loción:

Sulfato de alúmina . . .	2 gramos
Leche de almendra . . .	25 »
Agua de rosas	100 »

Usándose todas las noches antes de acostarse después de haberse hecho una limpieza en el cutis con la crema limpiadora.

MENU DEL DIA

ALMUERZO	COMIDA
Clover Club Cocktail.	Grape fruit.
Tortilla de sesos.	Puré de frijoles negros.
Arroz con almejas.	Croquetas de langosta.
Bifteck en cazuela.	Pollo asado a la criolla.
Ensalada de chayotes.	Ensalada de remolacha.
Gelatina de naranjas.	Manzanas a la reina.

RECETAS DE COCINA

BONIATOS GLACE

Se salcochan tres libras de boniatos con una cucharadita de sal, durante media hora. Se pelan y se cortan en ruedas, colocándose en una tartera engrasada con mantequilla cubriéndose con almíbar espesa hecha con azúcar turbinada, dejándose en el horno una hora y media, volviéndolos a cada momento para remojarlos con el almíbar.

M. R. de Fontanills.

No se suspende el baile del C. Asturiano; será esta noche

Nos informan del Centro Asturiano que no es cierto el rumor que, con insistencia, se está propalando por la ciudad, con respecto a que se haya suspendido la gran verbena «Sonrisas de Momo», que los «diplomáticos» de la Sección de Recreo y Adorno, proyectan celebrar esta noche, víspera de la gran fecha patriótica del Grito de Baire, en todos los salones de su grandioso palacio.

Esta verbena no se suspenderá por ningún motivo, ya que los contratos celebrados con las principales orquestas, tales como Belisario López, Antonio María Romeu, Diplomáticos y Septeto Nacional de Piñeiro, han sido debidamente firmados y las autoridades competentes se han dignado extender los permisos correspondientes, autorizando esta fiesta.

Por expreso encargo de los dirigentes de la «diplomática» Sección de Recreo y Adorno, antes citada, tenemos especial interés en invitar a todo el pueblo de la Habana, para que, aunque no asista a este grandioso acontecimiento, se sirva pasar por la fachada principal del Centro Asturiano en la noche de hoy, y podrá contemplar algo que nunca vió: una magnífica y lujosa decoración en combinación con la más complicada y fastuosa iluminación, que bajo la artística dirección del inimitable Blanquito, están instalando sus lugartenientes Tamés y Fierro, quienes no cejan en su empeño de hacer algo estupendo.

La sorprendent ey fascinante iluminación será algo nunca visto en Cuba: Tamés se propone demostrar sus grandes cualidades de digno émulo de Marconi, y no quiere que su compañero de faenas, Fierro, le dé en el suelo con las decoraciones, sencillamente formidables, que este último está instalando.

El acceso a esta gran verbena será mediante el pago de la modesta suma de tres pesetas.

"Omnibus de Camagüey"

LUJOSOS COCHES PULLMAN «MACK» (LOS MEJORES DE CUBA)

HABANA — CAMAGUEY — SANTIAGO DE CUBA

Salidas diarias de la Habana, frente al HOTEL «SARATOGA», PRADO Y DRAGONES

A las 5.00 a. m. ..... Directo a SANTIAGO DE CUBA.
A las 7.30 a. m. ..... Hasta CAMAGUEY.
A las 12.30 p. m. .....
A las 4.30 p. m. ..... Hasta SANTIAGO en combinación con
A las 8.00 p. m. ..... «LA CUBANA».

Salida de SANTIAGO, directo a la HABANA A las 5.00 a. m.

De CAMAGUEY para la HABANA, desde la nueva Estación «OMNIBUS DE CAMAGUEY»

A las 5 a. m., 6 a. m., 1 p. m., 5-30 p. m. y 8 p. m.

Viaje siempre en nuestros Omnibus son los más cómodos, los más lujosos, los más confortables, los mejores de Cuba. — Para informes y reservación de asientos en la Habana, llame por el Teléfono M-1715.

:-CRUCIGRAMAS-:

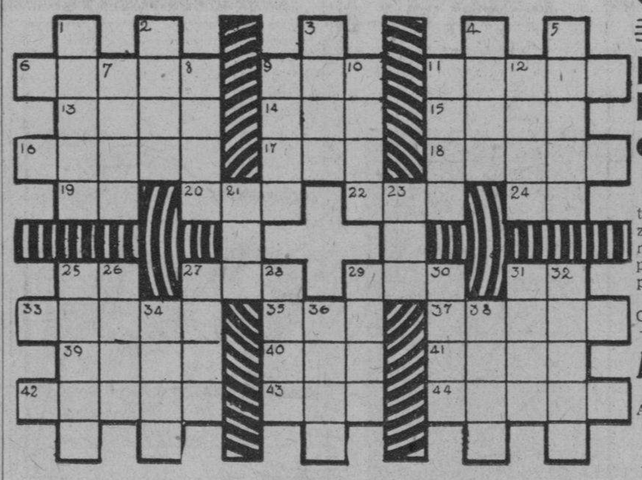

Horizontales:
6—Perteneciente o relativo al campo.
9—Igual, semejante.
11—Natural de Laponia.
13—Planta linácea de raiz fibrosa.
14—Rey de Troya, a quien se atribuye la fundación de Ilión.
15—Planta liliácea con hojas largas y carnosas.
16—Mamífero roedor.
17—Dueño.
18—Orilla del mar.
19—Preposición.
20—Igualdad de nivel de las cosas.
22—Pieza que forma la proa de la nave.
24—Río de Francia.
25—Exclamación.
27—Anillo.
29—Oxido de calcio.
31—Sociedad Anónima.
33—Población de Valencia.
35—Décimo-séptima letra del alfabeto griego.
37—Antigua ciudad de Jonia, en el Asia menor.
39—De toser.
40—Artículo.
41—Saludable.
42—Acontecimientos, sucesos.
43—Condimento.
44—Implemento agrícola.

Verticales:
1—Habitantes de un pueblo del Africa austral.
2—Cacahuete.
3—Pseudónimo el famoso literato alemán Barón de Munch-Bellinghausen.
4—Corona solar o lunar.
5—Hace versos.
7—Ceremonia.
8—Alabar.
9—Familiares.
10—Alabanza.
11—Resina traslúcida de color encarnado.
12—Toque de difuntos.
21—Río de Suzia.
32—Ave.
25—Notificar a alguien el llamamiento judicial.
26—Guacamayo. Pl.
27—Conventos de monjes que poseen antiquísimos manuscritos.
28—Adorno que rodea un escrito o impreso.
29—De coser.
30—Ha sufrido daño. Fem.
31—Río de Francia.
32—Carne asada.
34—Pronombre demostrativo.
36—En los árboles.
38—Lo que da luz y sirve de guía.

Solución al crucigrama de ayer

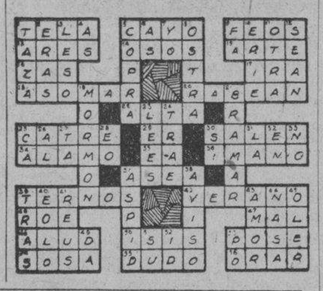

MATANCERAS

EL BAILE DE ESTA NOCHE

Segundo de la temporada.

Por unánime acuerdo de la Directiva del Liceo, se ha señalado para hoy la fiesta que debió tener efecto mañana en aquellos salones, en gracia a que el Deportivo ofrece el 24 su segundo baile de Carnaval.

Disfrutará así la juventud de ambas fiestas y tendrá también el domingo el baile del Casino, que con la presencia de la comparsa que organiza la señorita Bolaños, prometésenos brillantísimo.

La misma comparsa Rosa que tanto gustó en la primera fiesta de la casa cubana, llenará hoy aquellas salas con un gentilísimo grupo de viejas, que a tono con la denominación de ese tercer domingo de carnaval, llevará al Liceo una distinguidísima señorita.

Dos orquestas amenizarán el baile, que será como el primero, en este feliz resurgimiento de la casa matancera, un verdadero success.

En el Liceo es la cita esta noche.

TRISTE ANIVERSARIO

El de esta fecha.

Cúmplese hoy un año de la muerte de aquel íntegro ciudadano que se llamó don Lorenzo Zabala, dueño y fundador de ese Hotel Gran París, de la Calzada de Terry.

Un año, que se nos fué.

Y un año, en que día a día se llora su ausencia en aquella casa, como en aquel fatídico veinte y tres de Febrero de mil novecientos treinta y tres en que exhalo su último suspiro el hombre que tanto y tanto hizo por el engrandecimiento de esta Matanzas a la que consideraba su segunda Patria.

Al frente del París ha quedado su hija la señora viuda de Parra, que con el mismo celo, el mismo fervor y el mismo interés, atiende a la conservación del buen nombre, del prestigio, y la fama del establecimiento.

Un día lleno de evocaciones dolorosas y de memorias tristísimas será; este de hoy para los hijos y nietos de don Lorenzo Zabala.

Sean estas líneas de identificación en su pena y en su duelo.

EN EL CARMELO

Los siete domingos.

Con la brillantez de costumbre se vienen celebrando en el templo carmelitano de la calle de Maceo, los siete domingos a San José, correspondiendo este del veinte y cinco al cuarto turno de la serie.

Costean el culto las señoras Pilar y Margarita Penichet, Emelina Martínez y otras devotas.

Predicará el domingo como de costumbre en la misa de ocho y treinta el Reverendo Padre José Luis de Santa Teresa, cuya docta palabra tan bien viene enfocando los actuales problemas de religión y familia, temas que con tanto tacto y brillantez desarrolla el eminente orador.

Terminarán los siete domingos a San José, el próximo día diez y ocho de marzo con la solemnísima fiesta al Santo Patriarca.

LA SEÑORA DE TAPIA

Gloria Alberty.

Guarda cama víctima de la epidemia reinante de la grippe la bella y gentilísima esposa del joven cirujano doctor Tapia Dávila.

Un caso benigno.

Como ha sido el de la señora de Pagés, el de Obias que está ya restablecido, y los otros que en estos días he traído a estas «Matanceras».

BODAS DE MARZO

La del diez y nueve.

Fijada ha sido para esa fecha, el enlace de la bella y elegante señorita Angelina San Feliz y Santizo con el joven Isidro Blanco, perteneciente al comercio de esta plaza, del que es uno de sus decanos, el padre de la adorable fiancee.

Se festeja ese día con el onomástico del jefe de la familia San Feliz, el grato acontecimiento nupcial que tan interesante tema ha de dar a la Crónica Social.

Volveré a hablar de estas simpatiquísimas bodas.

DEL TENNIS

Surge una candidatura.

Para los comicios del Club de la Playa que debieron efectuarse en Enero pasado, se barajan en estos días los nombres de las señoras María Dolores Núñez de Beato, para la Presidencia y Marina Peralta de Cruz, para la Dirección.

Un ticket de fuerza.

Por que se aunan en esas dos damas con los entusiasmos más grandes, sus bien probadas gestiones, en posiciones similares que han desempeñado en otras instituciones.

En el mismo Tennis, la labor de la señora de Beato queda en su historial como uno de los periodos más prósperos del Club.

En las antiguas alumnas de la Milagrosa, la señora de Cruz, demostró cuanto bueno puede hacerse aun sin recursos, cuando hay voluntad, interés y fe.

Para breve fecha se anuncian las elecciones del Tennis.

Comicios interesantísimos.

RITA MONTANER

En Velasco.

Anuncian los carteles del teatro de frente al Farque para el día veinte y ocho de los corrientes la presentación en su palco escénico de la más popular de las cantantes cubanas, la que en París y otras capitales europeas tantos éxitos conquistó interpretando nuestra música criólla.

Un nuevo repertorio y un lujoso decorado trae la Montaner para esta reaparición que hará ante el público matancero.

Se espera con ansiedad esa noche del veinte y ocho para aplaudir a la que siempre en sus visitas a Matanzas tan espléndida acogida tiene siempre.

LA ULTIMA NOTA

Para decir que se anuncia para el domingo próximo la visita de las Damas de la Cruz Blanca de la Paz, señoras Blanquita Fernández de Castro de Jardines, Fanny Crespo y la Condesa de Lewanhoff, que ofrecerán una audición de Radio por la estación la Voz de Matanzas, visitando después el Liceo, y siendo objeto de atenciones múltiples por personalidades de esta sociedad.

Publicaré mañana el programa de esa audición que nos ofrecerán las Damas de la Cruz Blanca de la Paz.

Manolo JARQUIN.

ASALTO A UN GUARDA JURADO

El vigilante número 663, arresto a la voz de ¡ataja!, a Julio González Castillo, vecino de Zapata 1, por acusarlo Miguel Céspedes Rodríguez, guarda jurado, que vestía de paisano, de haberle asaltado y robado el reloj y la leontina, cuando transitaba por Belascoain y Neptuno.

MAGNESIA SARRÁ
Sabrosa-Espumante-Anti-Acida
Inmediatamente alivia:
Jaquecas. Mareos. Acedías.
AZEGURE UN DIA FELIZ
Pídala las mañanas como una confitería.
DROGUERIA SARRÁ
LA MAYOR

SOCIEDADES ESPAÑOLAS

Increíble es el número de bajas levantadas y de socios inscriptos en el progresista Centro Astur

Respondiendo a su llamada, ejecutando con precisión las normas trazadas por la Sección, todos los organismos sociales van ocupando sus puestos y haciendo su labor de propaganda en el C. Asturiano.

CUATROCIENTOS NUEVE SOCIOS, suman los obtenidos en el mes de Febrero, en virtud de esta labor de la propaganda del Centro Asturiano, los que se descomponen así: doscientos cincuenta socios; ciento cinco socias y cincuenta y cuatro bajas levantadas.

Como puede apreciarse por esta estadística, que suministra el negociado de altas y bajas de la Secretaría del Centro Asturiano, son cada vez mayor el número de bajas levantadas, lo que significa pago de cuotas atrasadas y reincorporación de nuevos núcleos que por circunstancias especiales habían dejado de figurar en la lista social.

Con esta nueva fórmula de ayuda a la Sociedad, de reintegración a la vida de la misma, de cooperación a la labor de la Sección de Propaganda, se obtiene también un aumento en la recaudación, que es necesaria a toda organización en estos momentos críticos de depresión económica, y es forma palpable de que la Sociedad ha de obtener su avance y mejoramiento cada vez con mayor fortaleza.

A ello se encaminan los pasos de la Sección de Propaganda y a este fin va dedicada toda la labor de la misma, en su aspiración de llegar a obtener la cifra de los cincuenta mil socios, que representa consolidación social, avance en las nuevas rutas y afirmación de mayor prosperidad.

Bailes para Mañana

ASOCIACION CANARIA.—Magna verbena, amenizada por selectos conjuntos musicales. Se llevará a cabo en su local social: Prado y Neptuno.

CLUB IMPERIAL.—Grandiosa verbena en el Palacio de Villalba, Egido número 2. Será por la noche, y para festejar el Grito de Baire.

SOCIEDAD JOVELLANOS.—Baile de disfraz, en su nuevo local de Obispo 105, altos.

LICEO DE PUENTES GRANDES.—Baile de disfraz, en su local social: Real número 138, en aquella barriada.

ALIANZA JUVENIL Y EL LICEO.—Grandioso baile en el Liceo Artístico Literario de Guanabacoa.

CASINO ESPAÑOL.—Magnífico baile de disfraz en su palacio social: Prado y Animas.

Potente estación de radio en el Palacio del Centro Gallego

Una de las características de los gallegos más acusadas es —cosa que muchos ignoran— el nobilísimo afán de no ir nunca a la zaga en todo lo que significa adelanto y superación, ya sea individual o colectivo. Y no es precisamente por snobismo, como pudiera creerse, sino por su espíritu reflexivo que les tiene siempre alerta para mejorar sus condiciones de vida dentro de las corrientes modernas del progreso. De ahí su famoso trasacuerdo, que es como si dijéramos: rectificar o ratificar una cosa a tiempo, según sus conveniencias.

Esto es lo que les ha sucedido con la instalación de una potente estación radioemisora en el palacio social que desde hace algún tiempo tienen proyectada. La idea, que surgió de la Sección de Propaganda, tuvo sus altibajos, pero por fin se decidieron y, dentro de pocos días, el Centro Gallego llevará diariamente a todos los ámbitos de la república las palpitaciones de su vida orgánica.

Obtenida ya la licencia de la Secretaría de Agricultura, se están realizando los trabajos necesarios para instalar con todo lujo el estudio, que será, según se nos informa, el más suntuoso de la Habana. Se denominará: «Estación C. M. B. D. del Centro Gallego». Sintonícela en 965 kilociclos. La dirección artística está encomendada a Panchito Naya, el tenor de la voz de oro, tan mimado del público.

En su oportunidad anunciaremos su inauguración y ofreceremos otros detalles acerca de su funcionamiento.

EXITOS EN EL SANATORIO DE «HIJAS DE GALICIA»

Con gran acierto viene actuando el cuerpo facultativo de la sociedad «Hijas de Galicia», del que es competente director el doctor Emilio García Tudurí.

El número de consultas externas y la cantidad de visitas a domicilio atestiguan la confianza que las asociadas tienen en clínicos, cirujanos y especialistas, los cuales por los éxitos que logran diariamente tanto contribuyen a aumentar el prestigio de la casa de salud «Concepción Arenal».

De esos éxitos dan fe las intervenciones quirúrgicas efectuadas ayer, que consistieron en tres operaciones por el doctor García Tudurí, teniendo de ayudante al doctor Villasuso, y seis por el doctor Antonio F. Barrera, reputado especialista de garganta, nariz y oídos.

GRANDES PROYECTOS TIENE EL «CENTRO VALENCIANO»

El Centro Valenciano va a iniciar de nuevo su antigua labor. La Junta Directiva, que preside el señor José Oltra, ha de tomar rápidos acuerdos, cuyos cumplimentos han de ser la cristalización de éxitos sin precedentes en el seno de la colonia española.

Sus salones, artísticos y elegantes, volverán a ser escenario de fiestas amenas y agradables. Su magnífico teatro, el mejor de su clase en entidades pequeñas, correrá su cortina para brindarnos representaciones, por un conjunto de elementos llenos de fe y entusiasmo.

Muy pronto, daremos a conocer a nuestros lectores, de acuerdos tomados en el seno de la colectividad valenciana, encaminados a emprender de nuevo una verdadera tarea constructiva.

Labor activa en el Banco Astur

Inusitada actividad está desplegando este organismo que preside nuestro dinámico y dilecto amigo Antonio Méndez y del que es Secretario el señor Rafael Arias.

El lunes día 26 a las 8 y media p. m., celebrará la segunda sesión, en la que se tratarán asuntos de sumo interés y se dará cuenta de las gestiones verificadas por sus activos vocales, quienes en menos de un mes han verificado intensa y fructífera labor con la apertura de nuevas cuentas corrientes y de ahorros del 4 por ciento, así como otras iniciativas de que se dará conocimiento oportunamente.

Esta Sección de Propaganda la integran miembros prominentes de la Institución, incluso los señores que cesaron en Enero como Consejeros, de los que se esperan, con fundadas esperanzas, brillantes resultados.

NUEVA DIRECTIVA DE LOS DE VALDEORRAS Y VIANA

En la Junta General de Elecciones de esta Agrupación celebrada el día 18 del actual, después de explicar el movimiento social durante el periodo en que el señor Secundino Carriba rigió los destinos de la Agrupación de Valdeorras y Viana, se dió lectura a la candidatura única que se presentó la cual fué elegida por unanimidad, formándola los señores siguientes: Presidente, señor Rogelio Fernández; Vicepresidente, señor Gabino Lorenzo; Tesorera, señora Josefina Sola de Fernández; Secretario, señor Mario Prada; Vocales, José Barrio, Serafín González, Amable Fernández, Eladio Martínez, José González, Miguel Saigado y Secundino Carriba; Suplentes, señores Ricardo Alvarez, Severino Díaz y José Cao.

Anúnciese en el DIARIO de la MARINA

JUNTAS PARA HOY

CENTRO GALLEGO.—Junta de la Sección de Bellas Artes, con el Profesorado del Centro. A las 9 de la noche.

ASOCIACION NACIONAL DE PROPIETARIOS DE JARDINES.—Junta General, por la noche, en el Palacio del Centro Gallego.

FERROL Y SU COMARCA.—Junta de Directiva y General, respectivamente, a las ocho de la noche, en el Centro Gallego.

PRO-DEFENSA INTERESES CENTRO GALLEGO.—Toma de posesión del Comité de Damas, a las ocho y media p. m., en la planta baja del Centro Gallego.

YERNES Y TAMEZA.—Junta General de Elecciones, por la noche, en el Centro Asturiano.

COMISIONES PERMANENTES PARA EL CASINO ESPAÑOL

Han quedado constituidas en el Casino Español las Comisiones Permanentes de la Junta Directiva, y las cuales actuarán durante el año en curso. He aquí el nombre de las distinguidas personalidades que las constituyen:

COMISION DE LA CASA

Presidente, señor Ramón Estapé ñez; vicepresidente, señor Florentino Canales Noy; secretario: señor Manuel Saavedra Casuso; vicesecretario, señor Francisco Padilla Royo; vocales, señores Celestino Cacheiro, José Fernández Fernández y José Caravia Rivero.

DE HACIENDA

Presidente, señor RamNn Estapé Piedra; vicepresidente, señor René Acevedo Laborde; secretario, señor Juan L. Gelabert; vicesecretario: señor José Fernández García; vocales, señores Gaspar Calvo Vizoso, Ernesto Carcas González y José Pérez Cubillas.

DE ALTAS Y BAJAS

Presidente, señor Eladio Cabezas Núñez; vicepresidente, señor Luis Ramos Delmás; secretario, señor Servando Fernández Romero; vicesecretario, señor Juan A. Castro; vocal, Francisco Préstamo.

ENTUSIASMO EN EL CENTRO VENDEDORES COMERCIALES

Con motivo de la toma de posesión de su nueva Junta Directiva esta sociedad celebró un acto de verdadero entusiasmo por parte de todos los Vendedores, ya que fueron muy contados los que faltaron al mismo, al igual que muchos Comerciante e Industriales igualmente simpatizadores de la magnífica obra de cooperación y hermandad que dicho Centro viene realizando sin descanso.

Después de dicho acto, ya la nueva Junta Directiva ha celebrado su primera Sesión en la que se han tomado acuerdos de verdadera trascendencia, entre los que se cuenta procurar la nacionalización de todos sus asociados, para que sean más útiles a este país, aquello que sólo de nombre pueden ser extranjeros en el mismo.

DEL CENTRO MONTAÑES

Nos comunica el activo secretario de la Sección de Cultura y Bellas Artes, que se ven muy animados los ensayos que celebra los martes y viernes de cada semana la laureada Estudiantina de esta prestigiosa Sociedad, que tan acertadamente dirige el profesor señor Enrique Mascaró.

También está funcionando normalmente la Academia de Música concurriendo a ella numerosas señoritas, hermanas e hijas de asociados, que reciben gratuitamente este beneficio de la Sociedad.

MAÑANA, LA GRAN FIESTA DE JUVENTUD ASTURIANA

Se acerca el momento,—no el fatal,—sino el momento de gozar, de alegrarse, de olvidar, aunque sea durante los instantes de la fiesta, de todas las situaciones, y ello será el día 24 de este mes de febrero, en los terrenos de «Luna Park», a propósito de la formidable fiesta que dará en los mismos la Juventud Asturiana.

Fiesta bailable con la orquesta de Belisario López, el Septeto «Los Invencibles» y la orquesta «Social».

PUBLICIDAD SINTÉTICA TELF. M-7911

ANALAX LAXANTE IDEAL A BASE DE FRUTAS REPRESENTANTE DR. OCTAVIO F. CAMPOS ZAPATA ENTRE A Y B F-6065 Y F-5000 VEDADO

CAFE desde 25 cts. Libra "EL FENIX" TOSTADERO DE CAFE Neptuno 175. Teléf. U-4104. Calidad, buen servicio y precio económico. A los señores vendedores precios especiales. Servicio de mensajeros en la ciudad y sus repartos sin alterar el precio.

FABRICAMOS DE ENCARGO TODA CLASE DE LAMPARAS SOLICITE PRECIOS ALADINO GRAL. CARRILLO 72 HABANA

La Casa Gómez y Cía. ALMACEN DE MUEBLES Gran Surtido en Juegos Finos de Cuarto, Sala, Comedor y Piezas Sueltas. Se hacen toda clase de Muebles a gusto del cliente. VENTAS AL CONTADO Y A PLAZOS. SAN RAFAEL No. 127 TELEFONOS U-4490 y U-2969 HABANA

CASA ALONSO SE COMPRAN, CAMBIAN ALQUILAN Y VENDEN MUEBLES A PLAZOS Y AL CONTADO NEPTUNO 154.

LOYOLA Laboratorio Dental Moderno del Doctor E. León Duany. Se reparan dentaduras, puentes y coronas. Especialidad en las nuevas creaciones imitando lo natural. Neptuno 157 entre Escobar y Gervasio. Teléfono U-6548

En piel muy fina, color oscuro; el mismo en charol tacones 15/8 y 18/8.

PELETERIA Venecia GALIANO 107

"LA PALMA" De Carvajal y Casado. Carne, pescado y gallinas siempre frescos, rápido servicio de mensajeros al Vedado y Repartos. Línea y 14 Telf. F-5588

M.E.C.D. 2016

La Bomba de Neptuno y Campanario y la Peletería "VERSAILLES"

Al público de la Habana

Por segunda vez en un corto espacio de tiempo, hemos sido inocentes víctimas de otro atentado terrorista, del que, como personas cultas y civilizadas, protestamos enérgicamente.

No obstante las pérdidas irreparables que estos atentados nos ocasionaron, deseamos demostrar al pueblo de La Habana y a todos nuestros clientes y amigos en general, que anhelamos sinceramente la completa tranquilidad y estabilización de esta sufrida Isla de Cuba, y por esta razón, hemos realizado el esfuerzo de reponer totalmente las vidrieras que quedaron completamente destrozadas por la fuerza expansiva de la máquina destructora, para así darle el aspecto que esta digna capital se merece como ciudad culta y civilizada.

Muchas de nuestras existencias fueron parcialmente averiadas y desde hoy las estamos liquidando a precios inverosímiles, pudiéndose obtener un par de zapatos, tanto de señoras y niños, como de caballeros, a un verdadero precio de ganga, únicamente por las razones antes expuestas. Solicitamos su visita y cooperación a nuestra obra constructiva.

Peletería
"VERSAILLES"
Neptuno esquina a Campanario

RADIO Y ELECTRICIDAD

TRASMISIONES PARA HOY

C. M. W
«LA VOZ DE LAS ANTILLAS»
590 Kilociclos

11:00 a. m.Programa vermouth.
11:45 a. m.—Canciones del Cine
12:00 m.—Música variada.
1:00 p. m.—Tribuna Radio Escolar.
4: p. m.—Orquesta de Raimundo Pla.
5. p. m.—El dúo Carmelina y Arturo.
6 p. m.—Música selecta.
7: p. m.—Hora del diario.
8:00 p. m.—Hora Múltiple. Comedia: «Disponible», original de Flores García. Programa musical por la soprano Hortensia Coalla y Santos Menéndez. Charla por Carlos Robreño.
9 p. m.—Música variada.
10 p. m.—Hora Cuba-España. Selección de números de canto. Comedia: «La Moral del Mar», en un acto. Sketch final de hora: «Mofuco y Tancredo» en comentarios de actualidad.

C. M. C.
840 Kilociclos

10:30 a. m.—Programa desde «Los Precios Fijos», orquestas y cantos populares.
6:45 p. m.—Poesías, canciones y comedias.
8:00 p. m.—Carmelina Pérez y Arturo Hernández.
1.—Junto al palma; del bajío, bolero, Nacho Alemany, dúo.
2.—Rosa de pasión, vals, S. Giorno, dúo.
3.—Musmé, canción, Nicola, Arturo Hernández.
4.—Guitarra melodiosa, bambuso, S. Menéndez, dúo.
8:15 p. m.—Música selecta (Transcripción eléctrica)
8:30 p. m.—Carmelina Pérez y Arturo Hernández.
1.—Recuerdo, vals argentino, dúo.
2.—Palmeras, canción, Agustín Lara, dúo.
3.—Pompas de jabón, tango, Arturo Hernández.
4.—Como arrullo de palmas canción, E. Lecuona, dúo.
8:45 p. m.—Música variada (Transcripción eléctrica).
9:00 p. m.—Hora oficial (Observatorio Nacional)
9:01 p. m.—Carmelina Pérez y Arturo Hernández.
1.—Ronda de los enamorados, de la zarzuela La del Soto del Parral, dúo.
2.—¿Por qué,, canción, J. del Moral dúo.
3.—Noche criolla, canción, A. Lara, Arturo Hernández.
4.—Arroyito, canción, Lorenzo Barcelata, dúo.
9:15 p. m.—Música popular (Transcripción eléctrica).
9:30 p. m.—Carmelina Pérez y Arturo Hernández.
1.—Silencio, bolero, Hernández, dúo.
2.—Remembranza, canción, L. Barcelata, dúo.
3.—En mi noche triste canción, E. Lecuona, Arturo Hernández.
4.—Siempre te amaré, vals argentino, dúo.
9:45 p. m.—Canciones poplares, (Transcripción eléctrica).
10:00 p. m.—Bailables.

C. M. M.
890 Kilociclos

De 12 m. a 1 p. m.—Septeto Segundo Nacional y Variedades.

C. M. C. W.
965 Kilociclos

5:00 p. m.—Concierto, bajo la dirección de las señoritas Jiménez, con la cooperación de Margarita Lecuona y otros valiosos elementos.
7:00 p. m.—Programa variado.
8:00 p. m.—Canciones (T. E.)
9:00 p. m.—Música clásica (T. E.)
10:00 p. m.—Orquesta Muñoz.
11:00 p. m.—Trovador Gómez.

C. M. C. F.
890 Kilociclos

De 7 a 8 p. m.—Noticiario del Aire, anunciador, F. M. de la Reguera.

C. M. B. C.
1270 Kilociclos

1:00 p. m.—Concierto a cargo de las Hermanas López, José Ojeda, Carlos de Uz y otros.
2:00 p. m.—Fernando Collazo y Orquesta Gris.
3:00 p. m.—Música variada (T. E.)
6:00 p. m.—Programa variado.
7:00 p. m.—Programa Español.
8:00 p. m.—Receso.
9:00 p. m.—Josefina Morrel de Pais, soprano, Estrella González, pianista y otros.

C. M. B. S.
780 Kilociclos

De 10 a 12 m.—Música variada
De 3 a 4 p. m.—Audición Informativa.
7:00 p. m.—Música variada (T. E.)
8:00 p. m.—Bailables.
9:00 p. m.—Canciones americanas, por la gentil Fay Marsh, pianista señor L. Borbolla.
9:30 p. m.—Pragrama variado.

C. M. C. R.
1365 Kilociclos

De 12 a 1.—Desde el estudio.
De 4 a 5.—Anécdotas del cine y chismes de artistas.
De 5 a 6.—Música variada.
De 9 a 10.—Trovador Félix Alemany y Dúo Sentimental; tangos, canciones, noticias y adivinanza.
De 10 a 10.1|2—Música bailable.

C. O. C.
6,010 Kilociclos. 49.9 Metros

4:00 p. m.—Programa «R. C. A. Victor»
5:00 p. m.—Noticias.
5:20 p. m.—Música variada.

LA ZARZUELA

Sombreros modelos de París predominando blanco a $2.00 y $3.00
— NEPTUNO Y CAMPANARIO —

Piden que sea indultado un obrero preso

Fué condenado injustamente en época de Machado. Laboró con los presos políticos en Presidio

La Habana, 21 de Febrero de 1934.
Coronel Carlos Mendieta,
Honorable Presidente de la República.
Palacio de la Presidencia.

Ciudadano Presidente: A vuestra Autoridad acudimos y de vuestra bondad interesamos, por este medio y en nombre del «Ateneo Sindicalista de la Habana», el indulto total de un obrero, de un compañero nuestro que hace nueve años, viene sufriendo prisión por un hecho que la vindicta pública sabe que no fué él el autor.

Desde 1925 el compañero José Rodríguez Villar, viene sufriendo en el Presidio Modelo de Isla de Pinos la condena de Cadena Perpetua que le impuso un tribunal que actuó bajo la presión y mandato del funesto General Machado, con el solo propósito de condenar a los Gremios Obreros en las personas de dos hombres a quienes se inculpó; pero, de quienes tenemos la convicción son inocentes.

Los compañeros José Rodríguez Villar y Julio Herrera fueron condenados como autores de la muerte del Administrador de «La Ambrosía Industrial», ocurrido el 13 de Enero del antes dicho año de 1925.

Hace unos dos años que Julio Herrera, goza de libertad en virtud de un indulto que sus familiares obtuvieron mediante influencias políticas machadistas; y José Rodríguez Villar que a más de no hacer política de partidos, fué un contrario manifiesto del régimen de Machado permanece en prisión.

El compañero José R. Villar continúa en el Presidio de Isla de Pinos ¡a pesar de haber sido, como hemos dicho, indultado hace unos dos años el otro condenado Julio Herrera.

Es de estimar, para interesarse por José R. Villar y decretar un indulto que le de la libertad, varias concurrencias que existen en su abono.

1o. Que fué condenado siendo inocente.

2o. Que ha observado una conducta ejemplar durante 9 años que lleva en Presidio.

3o. Que ha sido José R. Villar quien, en contacto con los presos políticos que la tiranía de Machado arrojara a Isla de Pinos, más datos y antecedentes hizo conocer de los crímenes cometidos por el sanguinario Castells y sus secuaces, y

4o. Que siendo vuestro gobierno inspirado en sentimientos de piedad y propósitos de justicia, parece a todas luces justo y hacedero, decretar un indulto que conceda a José R. Villar igual gracia y libertad que la que ya disfruta desde hace cerca de dos años el otro condenado Julio Herrera.

Seguros de ser oídos y con la esperanza de conocer cuanto antes sea posible, que José R. Villar goza ya de la ansiada libertad que de vuestra autoridad, interesamos para él.

Somos de Ud. atentamente,

Por el «Ateneo Sindicalista de Cuba».

El Secretario.

ASOCIACION DE PROPIETARIOS, INDUSTRIALES Y VECINOS DE LOS BARRIOS de CERRO Y VILLANUEVA

Habana, Febrero 21 de 1934. —Señor Asociado: De orden del Sr. Presidente, tengo el gusto de citarle para la Junta General y de elecciones que de acuerdo con los artículos 69 y 76 del Reglamento se celebrará el Lunes 26 de los corrientes a las 8 p.m. en nuestro local social, Cerro 821, rogándole su puntual asistencia, pues habrá de celebrarse eleciones para la renovación de la mitad de la Directiva. —De usted Atte. R. ARANA Y MENENDEZ, Secretario Contador.

ORDEN DEL DIA; Lectura de la convocatoria. Id. del acta anterior. Id. de memoria anual. Comisión de Glosa. Elecciones. Asuntos Generales.

UNION RADICAL DE MUJERES

Invita para la velada que celebrará el día 24 de febrero en la Bolsa de Trabajo, Concha número 7, Luyanó, a las ocho de la noche. En dicho acto se realizará un estudio del movimiento revolucionario del 95, interpretándose el mismo, de acuerdo con el criterio materialista de la historia.

El Comité Central.

Crónica Habanera

EN LAS ESCUELAS PIAS

ESTRELLA VILLALOBOS

Ante el altar mayor de la preciosa capilla de las Escuelas Pías, de la calle San Rafael, contrajeron matrimonio en la noche de ayer la encantadora señorita Estrella Villalobos y Olivera y el joven Alfredo Nogueira y Herrera.

Ceremonia muy lucida, que fué presenciada por una concurrencia numerosísima.

Un precioso ramo de mano, creación exquisita de la «Casa Trías», el renombrado jardín del Vedado, lució durante el acto de sus bodas la gentil novia.

Fueron padrinos, el señor Plutarco Villalobos y la señora Amelia Olivera.

Firmaron el pliego matrimonial como testigos, por ella, el Excmo. señor Benjamín Fernández Medina, Ministro del Uruguay y los doctores Mario Pascual y Ramiro Ramírez Tomay.

Por el novio testificaron, los doctores Angel Alberto Giraudy y Gustavo Cuervo Rubio y el ingeniero Feliciano Aldereguía.

MARTHA DE CASTRO

Está hoy de días en la festividad de la fecha, una gentilísima señorita que frecuenta nuestros salones.

Es ella Martha de Castro, hija menor del doctor Raimundo de Castro Bachiller, distinguido catedrático de la Universidad Nacional y de su interesante esposa Rosa Blanca de Cárdenas.

Con motivo de sus días se verá hoy la señorita de Castro muy congratulada.

Tenga un día feliz.

VIAJEROS DISTINGUIDOS

Por la Pan American Airways salieron ayer rumbo a Miami, la señora Loló Larrea de Sarrá, bella y elegante dama de nuestra sociedad, acompañada de sus hijos el simpático matrimonio Torvald Sánchez y Esnestina Sarrá.

También embarcó con igual destino, en el mismo avión, la gentil señora Vivita Rodríguez de Pino, en unión de la señorita Sara García Tuñón.

LA GRAN FIESTA DE HOY

En el Habana Yacht Club, la aristocrática sociedad de la Playa de Marianao, tendrá efecto esta noche un gran baile de trajes que, como todas las fiestas del Yacht, resultará un grandioso acontecimiento social.

La fiesta, que comenzará a las 10 de la noche, se desarrollará en la hermosa explanada, la cual será objeto de una decoración suntuosa, de estilo veneciano, que llamará la atención por su originalidad y belleza.

Flores, plantas y atributos carnavalescos, serán combinados, con una fantástica iluminación, que convertirá aquella explanada en un lugar delicioso, por su belleza y originalidad.

Numerosas damas y caballeros asistirán vistiendo precisos trajes de fantasía.

También se han organizado algunas comparsas, dos de las cuales llegarán por la vía marítima, en los yachts de los conocidos clubmans Baldomero Fernández Valle y Julio Cadenas.

A las doce de la noche se servirá una espléndida cena, para la cual hay reservados más de setecientos cubiertos.

Se bailará desde primera hora con la inmejorable orquesta de los Hermanos Castro y el septeto Gloria Matancera.

A ruego del Comité de la Casa, llamamos la atención sobre el carácter oficial de la fiesta, por lo que solamente podrán disfrutar de la misma, los socios del Club y sus familiares.

Tema brillante para la crónica habanera, será la fiesta de hoy en la decana sociedad.

LYCEUM

La culta y progresista sociedad femenina del Vedado, celebró ayer el quinto aniversario de su fundación con una simpática fiesta, a la cual asistieron los miembros de la directiva que preside la señora Elena Mederos de González y un gran número de socios e invitados.

En cinco años de vida ha fructificado el esfuerzo de un grupo de mujeres cubanas, que han hecho del «Lyceum» un baluarte prominente de nuestra intelectualidad femenina y la casa donde encuentran calor y aliento todos nuestros valores actuales.

Conjuntamente fué inaugurada la notable exposición de objetos de arte decorativo, de la distinguida señorita Gloria González Veranes, los cuales fueron admiradísimos por todos los asistentes.

Dicha exposición permanecerá abierta varios días.

Apropósito del «Lyceum», la conferencia que en aquellos salones debía celebrar hoy, el señor Rafael Suárez Solís, titulada «Biografía de la mujer desconocida», ha sido transferida para el próximo lunes.

LA FIESTA DE LAS COMPARSAS

El próximo jueves, día primero de Marzo, se celebrará una gran fiesta en el bellísimo restaurant garden de la Coronela, Sans Souci, durante la cual se hará entrega de los premios a las comparsas que concurrieron a «La Fiesta del Mar».

Asistirán todas las comparsas con sus lindísimos trajes y cada una ocupará una mesa bellamente decorada con flores por nuestros principales jardines.

La entrada será libre y tampoco se cobrará «cover charge».

Habrá un magnífico show y otras muchas sorpresas a las que nos referiremos en próximas notas.

EN EL CLUB ATLETICO

Un simpático baile de mamarrachos celebrará esta noche el Club Atlético de Cuba en su sede de la Calle Carlos Manuel, en la Víbora, antiguos dominios del antiguo Loma Tennis.

Los bailables estarán a cargo de la orquesta de señoritas «Jazz Queen» y del Conjunto Lírico Cubano.

Dará comienzo a las nueve y media.

(Continúa en la Página Siete).

PARIS-HOTEL MONT-THABOR

(Opera) 4 rue du Mont-Thabor 4 (Place Vendome)
180 HABITACIONES CON BAÑO Y LLUVIA
En este Hotel encontrarán toda clase de facilidades por ser su
GERENCIA ESPAÑOLA

SECRETARIA DE SANIDAD Y BENEFICENCIA

†

E. P. D.

El Dr. Jorge Le-Roy y Cassá

JEFE DE DEMOGRAFIA SANITARIA NACIONAL

HA FALLECIDO

Y dispuesto su entierro para hoy viernes 23 del actual, a las cuatro de la tarde, el Secretario de Sanidad y Beneficencia que suscribe, invita a los señores Funcionarios y Empleados de esta Secretaría para que sirvan acompañar el cadáver desde la Academia de Ciencias, Cuba 84 A, hasta el Cementerio de Colón.

Habana, 23 de febrero de 1934.

DR. SANTIAGO VERDEJA,
Secretario de Sanidad y Beneficencia

†

E. P. D.

EL Rdo. Hermano Rodrigo de la Santísima Trinidad. Carmelita Descalzo.

Ha fallecido después de recibir los santos sacramentos; y dispuesto su entierro para hoy viernes a las 5 p. m. invitamos a nuestros amigos al sepelio que se verificará en el Cementerio de Colón, saliendo el cortejo fúnebre de la Iglesia de Nuestra Señora del Carmen, Infanta y Neptuno.

Las Misas de Honras serán a las 7 y 30 de hoy viernes.

PADRES CARMELITAS DESCALZOS

Se redondearon los redondos!!

CIGARROS
COMPETIDORA
REDONDOS

16 En Cajetilla

Redondos, gruesos y... ¡Competidora!

INFORMACION CATOLICA

LA BEATIFICACION DE SOR CATALINA LABOURE EN LA HABANA

Para complacer a los innumerables congregantes y devotos de la Medalla Milagrosa y también para constancia de las futuras generaciones en las páginas de este Centenario DIARIO DE LA MARINA, vamos brevemente a reseñar las fiestas religiosas habidas en la Habana en conmemoración de la beatificación de Sor Catalina Laboure, a quien la Santísima Virgen mostró la Medalla Milagrosa y escogió para que la hiciera llegar al pueblo cristiano. Estas fiestas no se pudieron publicar a su tiempo, debido a las vicisitudes por que atravesó este DIARIO, en los últimos meses del año de 1933.

En la Casa Central de las Hijas de la Caridad, sita en la Avenida de la Independencia número 259, en la Habana, se ha conmemorado de manera brillantísima la Beatificación de Sor Catalina Laboure, la feliz Hija de la Caridad, a quien la Santísima Virgen María manifestó la Medalla Milagrosa en el año de 1830, en la casa general de las Hijas de la Caridad de la calle del Basen, en París.

La Beatificó Su Santidad Pío XI, f. m. r.

En la casa central de Cuba tienen establecido el Noviciado, el Colegio «La Inmaculada», para pensionistas, Escuelas gratuitas para niñas pobres, la Visita Domiciliaria y Ropero «La Milagrosa para pobres.

En su magnífica capilla pública con proporciones de Iglesia, se celebraron solemnísimos cultos en honor de la nueva Beata, los días 29 y 30 de noviembre y 1 y 2 de diciembre.

Día 29 de noviembre.—Por la mañana, hubo misa de comunión general, a la cual asistieron 350 alumnas de las Escuelas gratuitas del Colegio «La Inmaculada», a las cuales después de esta misa, se les sirvió un desayuno extraordinario y se les regaló por el Ropero «La Milagrosa».

Doscientas alumnas del Colegio «La Inmaculada», amenizaron la misa y comunión y les sirvieron el desayuno a sus Hermanitas las alumnas de las clases gratuitas, bajo la dirección de la Directora General, la doctora Sor Concepción Crespo.

A las tres de la tarde, se cantó solemnísimo Te Deum en acción de gracias por la Beatificación de Sor Catalina Laboure, al cual asistieron las alumnas del Colegio «La Inmaculada», las de las Clases gratuitas, las Hijas de la Caridad, las Novicias las Superiores de las diversas casas de las Hijas de la Caridad, la Visitadora Sor Encarnación García Sánchez y un público numerosísimo.

Ofició el Visitador de los Padres Paúles, R. P. Antonio López Izaguirre, asistido de los Padres Chaurrondo y Maestro Juan de la Congregación de La Misión.

Cantó el Te Deum el Coro de la Inmaculada formado por más de doscientas voces.

Resultó magnífico.

Se concluyó con la veneración de la Reliquia de Sor Catalina Laboure.

Se cantó durante este bellísimo acto de veneración, el Himno a la Beata Sor Catalina Laboure.

30 de noviembre, y 1 y 2 de diciembre.—Estos tres días a las tres y media de la tarde, rezo del Santo Rosario, sermón por el R. P. Hilario Chaurrondo, C. M., Director Espiritual del Colegio, ejercicio meditado del Triduo cánticos por el Coro del Colegio, exposición, bendición y reserva del Santísimo Sacramento, veneración de la Reliquia y canto del Himno de la homenajeada Sor Catalina Laboure.

El R. P. Chaurrondo, predicó el primer día sobre la vida de Sor Catalina, desde su nacimiento hasta su ingreso como novicia, fustigando el Maltusianismo, que no solamente acarrea gravísimos males a la sociedad, sino que a los mismos padres en particular, pues la práctica de tan nefando vicio, puede privarles del hijo, báculo de su ancianidad.

En el segundo sermón se ocupó de la vida de Sor Catalina, desde su ingreso como Novicia hasta las apariciones de la Virgen María.

Condena enérgicamente a los padres, que se oponen a la vocación religiosa de sus hijos malogrando así la gloria y honor de la familia, como hubiera sucedido a la de Sor Catalina, si sus padres hubieran malogrado su vocación.

En el tercer sermón, se refirió a la vida de Sor Catalina desde las apariciones hasta su muerte, proponiéndola como modelo de obediencia y humildad a las Hijas de la Caridad.

El Padre Chaurrondo ha sido felicitadísimo por sus hermosísimos y elocuentes sermones.

En la exposición y reserva del Santísimo, ofició el M. R. P. Antonio López, asistido de los Padres Bruno García y E. Maestro-Juan, C. M.

El Padre López dió a venerar la reliquia de la Beata, los tres expresados días, después de las preces de la reserva de Su Divina Majestad.

Asistió el concurso, que anotado queda en la reseña del Te Deum.

Constituyeron estos cultos un magnífico homenaje a Sor Catalina Laboure y una gloria para las Hijas de la Caridad, las cuales en breve la verán acrecentada con las Canonizaciones de su Madre Fundadora, la Beata Luisa Marillac p la Beata Bernardita, a quien se apareció la siempre Virgen María en Lourdes.

El DIARIO DE LA MARINA felicita a las Hijas de la Caridad, y se complace en sus glorias.

CULTOS CATOLICOS PARA MAÑANA

GRANDES FIESTAS DE LOS CABALLEROS CATOLICOS DE LA HABANA

Las Uniones 27, 29, 39 y 44 de La Unión Nacional de Caballeros Católicos de Cuba, radicadas en la Habana, celebrarán los siguientes actos:

A las 8 de la mañana, misa de comunión general a la que asistirán todos los Candidatos, en la Capilla de los Padres Misioneros del Inmaculado Corazón de María, (Cerro 528, esquina a Tulipán), residencia de la Unión del Cerro.

Después de la misa desayuno en el Colegio San Vicente de Paúl. A las 4 de la tarde, solemne inauguración del Salón de Catecismo y Conferencias de la Universidad Popular de la Unión 27, en el Convento de Padres Franciscanos, Aguiar 87, con el siguiente programa:

1. Bendición del local.
2. Himno Nacional por la Banda Salesiana.
3. Palabras por el doctor Arturo Montó, Presidente de la Unión 27, de la A. C. C.
4. «Festera», a cuatro voces, por el Coro «San Francisco».
5. Discurso por el doctor Valentín Arenas, Presidente General de la A. N. de C. C.
6. «Exorietan» (E. Zubaldía), a 4 voces, por el Coro «San Francisco».
7. Recitaciones por el señor Miguel Llao, hermano de la Unión 27.
8. Intermedio por la Banda Salesiana.
9. «Matzaren or potik» (E. Zubaldía), a 4 voces, por el Coro «San Francisco».
10. Discurso por el doctor René Capistrán Garza, ex Presidente de la Juventud Católica de México.
11. «Ilun-abarra», a 4 voces, por el Coro «San Francisco».
12. Himno de los Caballeros Católicos, coreado por todos.

EN LA IGLESIA DE LA CARIDAD

La Asociación de Hijas de Nuestra Señora de la Caridad, celebrará los siguientes cultos en honor de la Patrona de Cuba:

A las 9 de la mañana, misa cantada de Ministros; sermón por el Padre Evelio Díaz; solemne procesión con la venerada imagen de la Patrona de Cuba; e imposición de medallas. Después de la función serán sorteados bonitos recordatorios entre las asociadas.

EN LA CAPILLA DE CRISTO POBRE

Hoy, viernes 23 del actual, solemne novenario a Cristo Pobre en su Capilla de Habana y Chacón, como preparación a la fiesta de Nuestra Sra. de los Dolores, con arreglo al siguiente programa:

A las 9 de la mañana, misa de comunión general. Los fieles que comulguen en la Capilla ganan indulgencia plenaria. Después de la misa exposición del Santísimo. A las 4 de la tarde, Rosario, sermón, piadoso ejercicio y reserva.

EN LA IGLESIA PARROQUIAL DEL CERRO

A las 9 de la mañana, solemne homenaje a la Patrona de Cuba, con asistencia de la Academia Champagnat, de los Hermanos Maristas, Escuela Nocturna «El Salvador» y alumnos del Catecismo.

EN SAN FRANCISCO

La Cofradía de Nuestra Señora de la Caridad, celebrará los siguientes actos religiosos:

A las 7 y media de la mañana, misa de comunión general. A las 9 de la mañana, misa solemne, sermón y procesión.

EN LA IGLESIA DE LA MERCED

A las 8 y media de la mañana, misa cantada y plática a Nuestra Señora de la Merced, por su Muy Ilustre Esclavitud.

Se ruega la asistencia a los cofrades.

EN LA IGLESIA DE REINA

A las 8 y media de la mañana, comunión general, misa cantada, sermón y bendición con el Santísimo Sacramento por la Congregación del Purísimo Corazón de María. Después de esta función la junta en el lugar de costumbre.

EN LA IGLESIA DEL PILAR

El Jubileo Circular.

La misa del Sacramento a las 8 y media de la mañana.

La reserva a las 5 de la tarde.

DIA FESTIVO NACIONAL

Mañana es día festivo nacional.

No hay obligación de oir misa, pero todos debemos concurrir en este día a orar al Señor, por la felicidad moral y material de la Patria, para que reine la paz y la abundancia.

GABRIEL BLANCO.

ASOCIACION DE NTRA. SRA. DEL SAGRADO CURAZON

PARROQUIA DE LA CARIDAD

Mañana sábado 24 a las 8 y media Misa cantada. Se ruega la asistencia de todos los asociados. R

Municipio de la Habana

SECRETARIA DE LA ADMINISTRACION

CONVOCATORIA

Dispuesto por el señor Alcalde, que el día 5 del próximo mes de Marzo, a las 3-30 p. m. tenga efecto en el Despacho de esta Secretaría, la subasta para el suministro de IMPRESOS y EFECTOS DE ESCRITORIOS, necesarios a las Dependencias Municipales, durante el tiempo que resta del actual Ejercicio de 1933 a 1934; de su orden se convocan licitadores para que en dicho día y hora concurran con sus proposiciones.

En esta Secretaría se facilitarán a los interesados en los días y horas hábiles los Pliegos de Condiciones y cuantos informes estimen necesarios al objeto de la subasta.

Lo que se hace público para general conocimiento.

La Habana, Febrero 20 de 1934.

Domingo MACIAS, Secretario de la Administración Municipal.

¿PIERDE PESO? ¿ESTA DEBIL?

En ambos casos el organismo abre camino a la anemia y aun a la temible tuberculosis. ¡No se oculte el peligro! Recurra en seguida a la Emulsión de Scott del más puro aceite de hígado de bacalao legítimo de Noruega.

Sus notables cualidades alimenticias dan fortaleza al cuerpo, enriquecen la sangre, fortifican los nervios. Restaura íntegra la vitalidad.

Rechace toda imitación. Acepte sólo la

EMULSION DE SCOTT

Exija siempre esta marca

RICA EN VITAMINAS

PARA COMBATIR PERMANENTEMENTE EL ESTREÑIMIENTO

He aquí un laxativo que usted puede tomar toda la vida—todas las noches si necesario—sin temor de malos resultados. La fórmula es del médico inglés Benjamín Brandreth. Seis ingredientes *vegetales* provenientes de seis diferentes países, contribuyen a la perfección de este remedio.

Las píldoras de Brandreth están hechas para aquellos que desean continuar sus ocupaciones normalmente —y bien—sin arriesgar malos efectos;—no para quienes buscan una acción rápida y violenta. Como las píldoras de Brandreth obran solamente sobre el intestino grueso, no interrumpen ni descomponen la digestión. Su acción es lenta y no irrita: pero es completa. Recuerde que son píldoras *puramente vegetales*: tan naturales como muchos alimentos.

Tan favorablemente han sido acogidas las píldoras de Brandreth, que hoy son las preferidas en 70 países. Millones las usan a entera satisfacción.

Líbrese de la esclavitud de catárticos y purgantes. Ponga las Píldoras de Brandreth a la prueba por dos semanas y vea los resultados.

Las Píldoras de Brandreth pueden obtenerse en casi todas las farmacias del mundo. No acepte substitutos. Insista en Brandreth.

En la casa de Averhoff habrá una zona fiscal

De un momento a otro comenzará el Gobierno a incautarse de las propiedades que pertenecían a los más destacados miembros del Gobierno de Machado.

Por de pronto se instalará en la antigua casa del doctor Octavio Averhoff, ex Secretario de Hacienda en el Gabinete del ex Dictador, la Zona Fiscal del Centro que actualmente funciona en la calle de Animas entre Gervasio y Belascoaín.

La casa del doctor Averhoff está ocupada ahora por más de trescientos indigentes.

FALLECIO EL HERMANO REVERENDO RODRIGO, CARMELITA DESCALZO

Con honda pena consignamos la triste nueva de haber fallecido a los 84 años de edad, después de una corta dolencia, el Hermano, Reverendo Rodrigo de la Santísima Trinidad, de los Carmelitas Descalzos.

Era el desaparecido muy estimado por sus bondades y sus altísimas virtudes cristianas.

La Misa de Honras en sufragio del alma del Hermano Rodrigo se verificará hoy a las siete de la mañana en la Iglesia del Carmen, sita en Infanta y Neptuno, de donde saldrá el cortejo fúnebre a las cinco de la tarde.

Reciba la Comunidad de los Carmelitas nuestra sentida condolencia y Dios acoja en su seno al bondadoso hermanito.

Paz a sus restos.

HURTO A UNA TURISTA

La señorita americana Anna K. Simonds, pasajera del vapor «Munargo», dió cuenta a la policía del Puerto, que de su camarote le habían sustraído prendas de oro y brillantes, que aprecia en la suma de 800 pesos.

En la SOLUCIÓN PAUTAUBERGE hallaréis una creosota pura de haya, que bajo esta forma no cansa nunca el estómago, y que, asociada al fosfato de cal, constituye el mejor remedio en las enfermedades de los bronquios.

L. Pautauberge, París y todas farmacias

M.E.C.D. 2016

ESCENARIO Y PANTALLA

«ENCANTO»: «FUEROS HUMANOS»

Franz Borzage—ya lo hemos dicho otra vez—es el cineturgo de la visión poética. Busca los hombres humildes y los paisajes humildes y los exalta con un fervoroso don lírico.

Lo poemático en Borzage no estriba sólo en los tipos y en las fábulas de sus producciones, sino en la manera de componerlas y realizarlas. Un ángulo de choza o de hogar modesto, un retal de cielo, un camino, un pedazo de campo: todo aparece poetizado en películas de este «regisseur» sencillo e íntimo.

Con frecuencia prefiere Borzage alegir dos vidas, una de hombre y otra de mujer, sujetarlas a un mismo destino, envolverlas en la misma trama y devanar ante los ojos del espectador las peripecias tenues e importantes de su común andanza. Tal el caso de fina película estrenada ayer en el «Encanto». Se trata de dos vidas humildísimas. Dos vidas al margen de la vida. Una niña ingenua y un vagabundo. Ella lava en el río y le conoce a él cuando se disponía a purificarse a sí misma de un modo total, absoluto, arrojándose a la linfa riente. El, en funciones de hombre-anuncio, la salva para el amor y para el dolor.

Se anudan ambas vidas. No importa que él, espíritu inquieto, errabundo, quiera desatar los lazos. El destinos, bajo la forma de criatura viva, sella definitivamente su unión. Y hasta la legaliza para que la moral se salve.

Pero no está en la anécdota la gracia poética de este «film». Está en los detalles felices con que el director traza gráficamente el carácter de cada personaje y muy especialmente los de él y ella. Está en el ritmo de la acción, en la selección de los escenarios, en la calidad poemática de la fotografía. Está, en suma, en ese lujo de imponderables que acusan la presencia de un cineasta de talento incomún.

Los principales intérpretes de **Fueros Humanos**, son Loretta Youny, muy bien elegida para el tipo de campesina ingenua que encarna, y Spencer Tracy, actor cuya rudeza de aspecto y de maneras encaja admirablemente con el papel del protagonista.

La película se repite.

Francisco ICHASO.

NOTAS

KAY FRANCIS Y EDWARD ROBINSON EN EL «CAMPOAMOR»

Hoy se presentan por primera vez unidos Kay Francis y Edward G. Robinson en el drama de la Warner titulado «Pasiones Gigantes», que es lo que todo el mundo pudiera esperar cuando un hombre como Robinson se lanza a la conquista de una mujer como ella; vehemencia, apasionada voluptuosidad, irrefrenables anhelos, ansias irresistibles y la culminación de un tempestuoso sentir de un derroche de ternura. Genevieve de Tobin, que también actúa, ha sido una verdadera sorpresa en su papel, pues su belleza delicada y su arte espléndido motivan que su rol de la esposa de Robinson haya alcanzado proporciones gigantescas por el acierto con que ella ha sabido dar a cada instante un algo de su sentir hondo.

«Pasiones Gigantes» es un drama sentimental para los amantes de las películas realmente valiosas, una creación que gustará a todos los públicos, un tributo al amor sincero de un hombre y a la valerosa actitud de una mujer. Kay Francis, tal vez la mujer más elegante de Hollywood y Edward G. Robinson, uno de los más eminentes actores resultan dos colosos en «Pasiones Gigantes», un nuevo éxito de la Warner.

Mañana por ser día festivo, se exhibirá también en la matinée, acompañada de muchas comedias y de la bella cinta «La Rubianca», de Joan Blondell y Chester Morris.

También mañana a primera hora, llegará a la Habana, Bohr, el simpático artista, quien hará una sola presentación en este teatro, el próximo martes, con el estreno de «Polvorilla», de Jean Harlow y Franchot Tone.

«NACIONAL»: «NO SOY UN ANGEL» CON MAE WEST

Son las de hoy y de mañana las últimas exhibiciones en el teatro «Nacional» de la magnífica producción de Mae West que lleva por título «No soy un ángel». Como es sabido, la Habana toda comenta la actuación de la extravagante actriz en esta película, actuación ésta que no puede ser comparada, con la de ninguna otra artista, debido a que ella constituye una característica especial y un sello de distinción extraordinario. «No soy un ángel», por otro lado, señala uno de los más grandes éxitos del cinema, porque su realización es superior, su interpretación sencillamente notable y el asunto uno de los más valiosos que se nos han ofrecido.

Encaja admirablemente en las facultades de Mae West el papel que interpreta en «No soy un ángel» y es, acaso, por eso, por lo que se manifiesta en toda ella con una naturalidad realmente asombrosa. Con ella alcanza señalado éxito Cary Grant, el magnífico actor, tan admirado de nuestro público.

El domingo será ofrecido el estreno en Cuba de la monumental obra «India Habla», película realizada en el corazón de aquel país por Richard Halliburton, el mismo que hizo posible el gran éxito de «Africa Habla». En esta producción de aventuras que ahora nos brinda Halliburton, el espectador asiste a los más raros y fantásticos actos, a todo eso que hasta ahora ha sido un verdadero enigma para la civilización.

«India Habla» es un espectáculo pleno de maravillas, que mucho ha de agradar a nuestro público.

FUNCION EXTRAORDINARIA ESTA NOCHE EN EL «MARTI»

Esta noche tendrá efecto en el «Martí» una gran función extraordinaria organizada en honor de la Convención Farmacéutica de Cuba, velada que, por su índole constituirá un acto social de trascendental importancia que, seguramente, se verá prestigiado por nuestras principales familias.

El programa se cubre con «El diablo suelto», original de Julito Díaz, el donoso autor que una vez más ha dado pruebas de su clarísimo talento y su gracia infinita, y con la reposición de «La hija del sol», la obra de gran espectáculo cuyo libro se debe a José Sánchez Arcilla y Agustín Rodríguez y para la que escribió inspiradísima partitura el maestro Gonzalo Roig.

Para esta gran función, que es corrida rigen precios a base de 50 centavos luneta.

Mañana habrá tanda elegante en el «Martí», con selecto programa.

Y para el martes el beneficio de Miguel de Grandy, el popularísimo tenor del «Martí» cubriéndose el programa con la reposición de «Cecilia Valdés», la obra cumbre del género cubano y el estreno de «Carlos III», debida al ingenio de Carlos Robreño y con música del maestro Rodrigo Prats.

«EL AMIGO TEDDY» MAÑANA EN EL «PRINCIPAL»

Una nueva gentileza de Vilches para el público habanero. Atendiendo a las circunstancias económicas el ilustre actor ha determinado rebajar los precios. En el «Principal de la Comedia» se representará mañana—en la matinée de las 3 y en la función de las 9—«El amigo Teddy», la más perfecta y cabal de las creaciones de Vilchel, al precio de $0.50 la luneta y $0.30 la butaca.

El bello gesto del gran comediante habrá de ser unánimemente celebrado. Gracias a su generosidad nadie quedará sin ver «El amigo Teddy», que ha de ser llevada a escena con todo el arte, la precisión y la pulcritud peculiares de Vilches.

Muy pocos días de actuación le quedan a Vilches en la Habana. El gran actor prepara sus bartulos, pues le solicitan de España importantes contratos.

«FUEROS HUMANOS» EN EL «ENCANTO»

Hoy la magnífica producción Columbia «Fueros humanos», producida por el más eminente de los directores Frank Borzage con el concurso de Loretta Young, Spencer Tracy, Glenda Farrell, Walter Connolly y Dickie Moore. Esta producción ofrece el relato sentido de lo que fué la vida de dos seres que pasaban por el mundo sin tener nada de lo que en general factores que propician la felicidad, carecían de hogar, de amigos, de dinero, de placeres, pero, a su paso encontraron el amor que llenó sus vidas de todas las venturas y les mostró el camino de una eterna felicidad que ni la frivolidad ni las materialidades pueden nunca ofrecer.

«Fueros humanos» se repite mañana y por ser día festivo irá en la matinée, acompañada de la variedad «El sexo débil», el cartón «Locuras de amor» y la interesante producción «La reconquista de un amor» con Ann Harding y William Powell.

El domingo por la mañana, tanda infantil, con cartones graciosísimos y comedias, entre ellas una de el gordo y el flaco.

El lunes «El rastro invisible» con George Brent, Margaret Lindsay y Eugene Pallette, y para el sábado 3 y domingo 4, grandioso pre-estreno de «Bataclán», revista de la Warner que supera en mucho a todo lo que hemos visto hasta ahora en este género de espectáculo.

Se modificará el sistema para la elección de los delegados al Consejo de Estado de la Nación

Se propondrán listas de diez o doce nombres para escoger entre ellos el Consejero

Aun no se ha resuelto nada oficialmente respecto a la manera en que se ha de efectuar el nombramiento de los miembros del Consejo de Estado. La forma en cuestión está siendo objeto de un estudio por parte del Coronel Mendieta y sus colaboradores, los secretarios del Despacho. Parece, sin embargo, que se ha desechado el procedimiento de elevar ternas, para que de entre ellas se escoja, proyectándose en su lugar el envío de listas de nombres, seleccionados libremente en Asamblea General por cada uno de los sectores u organismos que han de tener representación en el mismo, listas que tendrán no menos de doce nombres, inscribiéndose al margen de cada uno de ellos el número de votos obtenidos.

Con ese procedimiento, aseguran los enterados, se logrará la automática selección de los grupos que no tienen cantidad apreciable de afiliados, siendo muy probable, asimismo, que otros sectores no logren el número de representantes a que aspiran. Se trata ,pues, con esa nueva forma, de dar representación proporcional a cada sector u asociación que ha de figurar en el Consejo.

Así, por ejemplo, la Asociación de Repórters, cuyo personal está integrado por individuos capaces y de fuerza en la opinión pública, se asegura que tendrá tres representantes, por lo menos.

EL CAPITAN MORENO A GOBERNACION

El capitán Moreno, que se encontraba al frente de la Jefatura del Material en la Policía Nacional, pasó ayer a ocupar la ayudantía del Secretario de Gobernación, siendo sustituído por el capitán Soler, íntegro y probo oficial de dicha Institución.

KAY FRANCIS — EDWARD ROBINSON
PASIONES GIGANTES
—I LOVED A WOMAN—
Por primera vez dos grandes FAVORITOS Juntos en una formidable producción WARNER
Una atraccion donde estos dos colosos del arte estan a una altura inconmensurable
CAMPOAMOR
HOY

Guanabacoa al Día

RESURGIMIENTO DEL CASINO ESPAÑOL

Hasta nosotros llegan halagüeñas y plausibles noticias de que por entusiastas y prestigiosas personas de la colonia hispana en esta localidad, se está laborando de manera activa y eficaz con el fin de levantar de su postración y lánguida vida, al Casino Español de esta villa, legendaria y magnífica institución social que durante muchos años fuese orgullo y prestigio de los españoles aquí residentes y de la sociedad distinguida de Guanabacoa.

Sabemos que el distinguido caballero señor Francisco Vila, comerciante establecido en esta población y persona que goza de grandes simpatías y sincera estimación en el seno de esta villa, ha tomado con verdadero calor y determinación la brillante idea de hacer renacer en el Casino Español los días esplendorosos y llenos de amenidad a que en otros tiempos, no muy lejanos, nos tenía acostumbrados, con los lucidos y brillantes actos sociales, culturales y deportivos que con frecuencia celebraba y que reunía en aquellos viejos salones, lo más granado de esta sociedad.

Sabemos también que la nueva Directiva que habrá de hacerse cargo de la conducción del Casino por la florida senda de su engrandecimiento y prosperidad, estará presidida sin duda alguna por el citado señor Vila e introducirá extraordinarias innovaciones en su desenvolvimiento social, tales como ofrecer las distintas secciones a señoritas, para que éstas sean las que determinen y organicen las fiestas y cuantos actos lleve a cabo la querida casa de los españoles residentes en esta población.

Damitas tan lindas y estimadas como «Martica» López, «Elenita» Morado, «Rosita» Cabo, «Teresita» Herrera, Olga Rodríguez, y tantas otras que en estos momentos no recordamos, están dispuestas a cooperar con sus valiosos concursos a llevar nuevamente al Casino Español la alegría y el bullicio.

Esta noticia estamos seguros que habrá de ser acogida con satisfacción y regocijo por cuantos desean que Guanabacoa reconquiste sus indiscutibles fueros de población social y culta.

Prometemos más detalles de esta excelente iniciativa, así como dar a conocer los nombres de los caballeros que han tomado con empeño llevarla a la realidad.

ONOMASTICO

En la festividad del día de hoy celebra su onomástico la linda e inteligente señorita Martica» López y González; damita que cuenta con una interminable legión de admiradores y grandes simpatías en esta sociedad, cuyos salones elegantes siempre han sido animados, desde que era casi una bebita, con su arte declamatorio y coreográfico, que le conquistó el bien ganado título de «Pequeña Gran Artista».

Hasta ella llegue en este día, nuestra felicitación más sincera, con los votos que hacemos por que en breve pueda realizar sus más gratas ilusiones.

RESTABLECIDA

Hállase restablecida de la dolencia que hubo de padecer durante varios días, la gentil señora Amparo Febre de Bacot, esposa del estimado Ingeniero señor Oscar Bacot.

La asistió durante el período de la enfermedad, el reputado galeno doctor Gabriel Cubría Puig, sabio e insustituible Director del Hospital Civil de esta villa.

Mucho nos satisface poder consignar tan grata noticia.

EN LA IGLESIA PARROQUIAL

Esta noche a las siete y media se celebrará en la iglesia parroquial salve solemne en honor de Nuestra Señora de la Caridad del Cobre, Patrona y Tutelar de Cuba.

Mañana, a las siete y media de la mañana tendrá lugar misa de comunión general para las numerosas asociadas de la Asociación de la Caridad; a las nueve de la misma, misa cantada de ministros, ocupando la Sagrada Cátedra del Espíritu Santo, el ilustre orador religioso y sacerdote cubano lleno de virtudes, Rdo. Fray Antonio Melo, perteneciente a la comunidad franciscana, a las tres de la tarde será solemnemente bautizado por el Cura Párroco Fray Tomás de Soloeta, el niño que prohija este año la indicada asociación de la Caridad, y a las siete y media, después de los ejercicios propios del día, habrá procesión de la pequeña imagen de la Virgen de la Caridad, por el interior del templo.

La parte musical estará a cargo del celebrado Coro de la Caridad, integrado por bellas señoritas de esta localidad.

Lucidísimos quedarán dichos cultos católicos.

TEATRO CARRAL

Magnífica es la función de películas que esta noche se va a celebrar en el teatro «Carral», para la que se ha confeccionado un atrayente programa colmado de amenidad y arte.

Estreno de la monumental joya «Casa Internacional», interpretada por Sari Maritza y Stuart Erwin.

Proyección de «El milagro de la fe», una film muy emocionante y llena de bellas escenas, en la que mucho se lucen las estrellas que en ella toman parte; cubriéndose la totalidad del programa, con una revista y una variedad.

Mañana por ser día de fiesta nacional habrá dos funciones: por la tarde y por la noche.

AGRADECEMOS LA GENTILEZA

Hemos recibido una gentil y muy afectuosa carta suscrita por los distinguidos jóvenes doctor Rufo López Fresquet y señor Eloy Norman Requejo, cultos y entusiastas directores de la revista radiofónica «Guanabacoa en el aire», que todos los domingos se radia por la Estación C. M. Q. de 11 y media a 12 y media p. m., en la que con frases galanes y llenas de sinceridad, nos agradecen los elogios que por esta sección de «Guanabacoa al día», les hemos dedicado por su plausible esfuerzo de crear ese medio modernísimo y eficaz, de dar a conocer nuestra amada villa de las lomas.

Gracias por tal delicadeza, estimados amigos y que cada día obtengan nuevos lauros con «Guanabacoa en el aire».

DE INTERES AL MAGISTERIO LOCAL

Nuestro afectuoso y estimado amigo y compañero el joven Luis de Castro, Secretario Provisional de la Junta de Educación de este Distrito Escolar, nos pide hagamos saber lo siguiente:

Por acuerdo de la Junta de Educación de este Distrito, en la última sesión celebrada, se ha determinado llevar a cabo un sorteo para la Reglamentación de las Sustituciones del Distrito, el cual tendrá lugar el próximo día venticinco (25) del actual, en el local de la propia Junta, calle de Máximo Gómez número 68.

Por no indicársenos la hora, no la consignamos.

Queda complacido el activo funcionario y amigo.

Oscar de la Cruz MUÑOZ.

UN LECHERO PROTESTA DE UNA ESTAFA QUE SUFRIO DENTRO DEL JUZGADO

Felipe Rocha, acusado de adulterar la leche cruda que expende, nos envía una carta diciendo que por ese delito se le impuso la pena de multa de $50.00 y que hallándose en el Juzgado donde debió hacerla efectiva se le acercó un individuo que fingiéndose Jefe de la Policía de Marianao le exigió $26.40 para arreglar el asunto, cosa que no hizo. Por esta razón a más de la cantidad entregada a un timador tendrá que abonar los $50.00 de la multa, para evitarse la prisión.

Protesta el lechero Rocha de la estafa de que ha sido objeto por personas que operan en el mismo recinto de la Justicia.

CANCELA LAS AUDIENCIAS EL SRIO. DE LAS FINANZAS

El Secretario de Hacienda, abrumado por la intensa labor que pesa sobre él, muchos de cuyos asuntos tiene pendientes de resolución, ha dispuesto en el día de ayer cancelar todas las audiencias que había concedido para estos días y dedicarse de lleno a los asuntos administrativos.

Por lo tanto, el doctor J. Martínez Sáenz, ruega por nuestro medio a sus amigos, y al público que había solicitado y obtenido audiencia, que lo disculpen en estos días. Las audiencias las reanudará en los primeros días del entrante mes de Marzo.

DEFUNCIONES

HASTA LAS 4 P. M.

Onelia Díaz Díaz, blanca, 2 años, Picota 78, Gastro Enteritis; Carlos Ferre y Ruiz, blanco 26 años, J. María 11, Suicidio por colgamiento; Sarah Lokomowitz, blanca, 31 años, Corrales y Economía, Endocarditis; Araceli Mirta de Juan Núñez, blanca, 18 años, 10 de Oct. 395, Ingestión por subst. desconocida; Andrea María Bao y Enríquez, blanca 41 años, Aguila 273, Bronquitis crónica; Sebastián Torriente, negro, 52 años, Ferseverancia 57, Angina de pecho; Felipe C. Benavides, mestizo, 60 años, Basarrate 28, Cáncer del hígado; Rosaura Zarrasole Torres, negra, 28 años, Aguila 246, Miocarditis; Roberto Ernesto C. Ruiztarf, blanco, 39 años, H. Mercedes, Insuf aortica; Amado Ernesto de Jesús González, mestizo, 17 meses, San Lázaro 9, Gastro Enteritis; Leopoldina Valdés Valdés, blanca, 87 años, Monasterio 2, Mal del Bright; José Antonio Couset, blanco, 43 años, Aguila 19, Grippe; Ursula Rodríguez, blanca, 69 años, Lealtad 234, Enteritis crónica; Gustavo Cape y Aponte, blanco, 50 años, Carlos Tercero 16, Tub. pulmonar; Enrique Delmonte y García, blanco 54 años, Calzada y A, Cáncer del píloro; José Angel Sánchez, blanco 67 años, H. Mercedes, Estrechez de la uretra; María Rosa Virginia, blanca 4 meses, H. Mercedes, Pielitis; José Villaverde y Rodríguez, negro, 60 años, H. Mercedes, Pielonefritis; Indalecio Díaz Díaz, blanco, 16 años, H. Universitario, Bronquitis; Dolores Martínez, blanca, 56 años, H. Universitario, Angina de pecho; Justo Martínez, blanco, 97 años, H. Universitario, Ulcera varicosa; Diego Enríquez, negro, 60 años, H. Universitario, Enteritis; Alejandro Sotolongo, negro 75 años, H. Universitario, Afecciones de la vejiga; Gonzalo Remedios Rodríguez, blanco, 28 años, H. Universitario, Fegmón difuso; Juan Plenetes y Bonet, blanco, 28 años, H. Universitario, Asma; Bárbara Mañuso Mena, mestiza, 42 años, H. Universitario, Tumor abdominal; Antonio Sánchez Berguez, blanco, 56 años, H. Universitario, Asistolia; Norma Peregrino Acosta, blanca, 5 meses, H. Universitario, Meningitis tuberculosa; Alejandrina Martínez, negra, 28 años, H. Universitario, Placenta previa; Adelaida del Valle y Menéndez, blanca, 2 meses, Antilla s|n, Bronconeumonía; Antonio Li, asiático, 20 años, H. C. García, Tétano: Mario Font, asiático, 38 años, San Anastesio 48, Miocarditis; Jacinto Laza Cuesta, mestizo, 65 años, Aguila 116, Arterio esclerosis; Francisca D. Pascuarella, blanca, 34 años, Cerro 659, Apoplegía; Emilio Báez y Franch, blanco, 7 años, C. S. de J. del Monte, Traumatismo por aplastamiento; Cristina Pila Aldama, negra, 26 años, P. Cerrada 2, Quemaduras; Juan González Rodríguez, blanco, 52 años, San Benigno 10, Bronquitis; Pedro Tamayo Lastre, blanco, 58 años, Marqués González 5, Bronconeumonía; Carlos Liris, blanco, 33 años, S. José 136, Nefritis crónica; Ana Ruperta Ortiz, mestiza, 70 años, S. Teresa 3, Arterio esclerosis; Sergio Caldas López, blanco, 3 meses, Estévez 89, Gastro enteritis.

¿TOSE?
ALQUITRAN Legítimo de PINO por SARRÁ

GACETILLAS

TRADICIONALES DE TACON, EL DOMINGO

Es el segundo baile carnavalesco, que se ofrece este año en la regia sala del gran teatro «Nacional», heredero de aquellos famosos y tradicionales bailes de «Tacón» que pasarán a la Historia como adalides de la locura en que la juventud se entrega a todos los excesos y la ancianidad olvida el peso de los años para revivir con la careta puesta las alegrías que se fueron.

Serán cuatro magníficas orquestas las que amenicen el baile del domingo, Corbacho y Zerquera, Jazz Band Hermanos Castro y Septeto «Nacional». Los precios, han sido modificados para estos bailes. Caballeros un peso, damas cincuenta centavos.

FAUSTO.—«MALA A PESAR SUYO»

Se exhibe hoy, por última vez en todos los turnos, el bellísimo drama «Mala a pesar suyo», que filman magistralmente Claudette Colbert y Ricardo Cortez. En el programa está también la originalísima comedia «Diplomaniáticos» que no es una grandiosa película, pero que si tiene deseos de reir, de divertirse, de arrojar el fardo de las preocupaciones por una hora siquiera, nada puede buscar que mejor le sirva. «Diplomaniáticos» es una super-comedia R. K. O. Radio. Además, está en el programa, un Noticiero y un Cartón. Precios, 20 centavos luneta y preferencia asta las seis y media, y 30 centavos luneta y preferencia, después de las seis y media.

Mañana, por la festividad patria y pasado mañana por ser domingo, habrá en «Fausto» dos grandiosas matinées de una y media a cinco.

NEPTUNO.—«EL PODER Y LA GLORIA»

Ultimas exhibiciones en los turnos de 2 y media 5 y media y 9 y media, de «El poder y la gloria» película notable que la empresa Fox recomienda que se vea desde su principio para poder apreciar sus méritos en «El poder y la gloria» intervienen Collen Moore y Spencer Tracy, además se exhibe «Así es Broadway» por Ricardo Cortez y Joan Blondell, 20 cts. entrando antes de las 6 y media y 30 cts. después.

Mañana grandiosa matinée con motivo de la festividad del 24 de Febrero, «El Club de media noche» Clive Brook «Alegría estudiantil», un cartón de Betty Boop, una gran comedia, y una variedad musical.

El domingo «Mala a pesar suyo» y «Los Diplomaniáticos».

RIALTO.—«ENRIQUE VIII Y SUS SEIS MUJERES»

Grande ha sido el éxito de esta bella producción «Enrique VIII y sus seis mujeres» por tal motivo la Empresa ha decidido exhibirla hoy y mañana, con «El teniente de Navío» película en la que coopera toda la Marina Inglesa y el Cartón del Ratón Mikito «Construyendo un Edificio» y la Revista Fox Semanal.

Precios: 20 cent. luneta y preferencia a todas horas.

Mañana: Matinée a la una con los mismos precios y igual programa.

Domingo: Grandiosa matinée con «Gloria y hambre» «La mujer sin alma», episodio 12, comedia y cartón, y revista Fox.

Día 2: «Melodía prohibida» de Mojica.

Pronto «La bailarina» de Joan Crawford.

RIVIERA.—«MARIDO Y COMPAÑIA»

En las tandas de las 5.15 y 9.45 se estrena la producción de Bobert Montgomery y Helen Hayes que se titula «Marido y Compañía» revista y comedia. A las 8.15 «A caza de Accidentes por Lee Tracy.

Mañana sábado matinée a la 1.30 «Marido y Compañía» por Robert Montgomery «A toda velocidad» por William Haines «Concurso de Belleza» por Charles Chase, revista y variedad. A las 5.15 y 9.45 «Marido y Compañía» y a las 8.15 «Farsa contra farsa» por Ralph Morgan.

El domingo estreno «El poder y la gloria» por Spencer Tracy. El día 27 y 28 «Los desaparecidos» por Bette Davis.

Del 1 al 3 «Prisioneros de guerra» por Leslie Howard.

PRADO.—«LA BAILARINA»

Sigue triunfando en el teatro «Prado» la preciosa foto-opereta «La bailarina» en la que encuentra usted, lujo, arte, belleza y música y el atractivo de ver juntos nuevamente en una misma obra a dos valiosos artistas como Joan Crawford y Clark Gable. «La bailarina» ocupará hoy de nuevo los turnos preferentes de 3:30, 6:30 y 9:30. Completa el programa la interesante producción «Peggy de mi corazón» por Marion Davies, que se exhibirá a las 2:15, 4:45 y 8:30 «Por una mujer» comedia y un Metrotone.

Mañana: dos grandes matinées con «La bailarina» y «una noche en el Cairo» y el domingo, estreno en Cuba de la atractiva e interesante producción «Un drama en Autobus».

Mayores veinte centavos hasta las seis y media y treinta centavos después de esa hora. Niños a todas horas quince centavos.

TRIANON.—«MALA A PESAR SUYO»

En la tanda de la 4: Tallulah, Bankhead en la bonita cinta «La marca de fuego» gráfico de la Paramunt, muñequitos y la valiosa producción de Claudette Colbert, titulada «Mala a pesar suyo».

A las 8.30 «La marca de fuego»

En la de 9.45 «Mala a pesar suyo»

Mañana, en la matinée de una y media: «Mala a pesar suyo» por Claudette Colbert, revista, muñequitos, comedia y «Las Chicas de Broadway» por Joel Mc Crea y Kay Francis.

Para el domingo se anuncia el estreno de la grandiosa película de Joan Crawford, titulada «La bailarina».

REGINA.—«ENRIQUE VIII Y SUS SEIS MUJERES»

Dos estrenos forman el programa presentado por los Artistas Unidos «Enrique VIII y sus seis mujeres» el éxito más grande que se rceuerda en el Cine por Charles Laughton y «El Teniente de Navío» con la cooperación de toda la Marina Inglesa y Ann Eagle. Además el cartón de Mikito titulado «Construyendo un Edificio» y Revistas. Precios: 15 centavos mayores hasta las 6 y media y 20 después.

Mañana. Matinée a la una y precios populares, con las mismas películas de hoy.

Domingo. En matinée «Gloria y Hambre» y «La mujer sin alma» episodio, comedia y cartón.

Día 2 «Melodía prohibida» de José Mojica.

MODERNO.—«GLORIA Y HAMBRE»

Continúa la exhibición de la colosal producción que tanto éxito alcanzó en el teatro de estreno, «Gloria y hambre» por Richard Barthelmess, Loretta Young, «La mujer sin alma» Ruth Chatterton, una comedia y un cartón, luneta hasta las 6 y 30, 15 centavos, después 20 centavos, niños a todas horas, 10 centavos. Mañana, fiesta nacional gran matinée de 1 a 5 «Gloria y hambre» «La mujer sin alma» «La banda municipal» «Memorias de un billete de banco» «Fantasías de Harward», «Relámpago deportivo».

WILSON.—«LO ETERNO»

Función corrida de 1 y media a 6 y de 6 a 11 y media, 10 centavos. «A todas horas»

En matinée y noche los asuntos cortos «Detectives debutantes» comedia y «Alfilerazos» cartón, «Lo eterno» magistral producción por Genevieve Tobin, y John Boles; y «El idilio de un rebelde» sensacional film por Vilma Banky, y Víctor Varconi.

A las 5 p. m. «Lo eterno» y «El idilio de un rebelde»

Mañana, Fiesta Nacional. «El Diluvio» Peggy Shanon y Louis Wilson; y «Las Explotadoras de 1933; magistral revista musical.

BELGICA.—«ROJO AMANECER»

Grandioso resulta la selección hecha para hoy en Bélgica por su empresa, pues pasarán por la pantalla del mismo dos interesantes producciones de gran cartel que son: «Rojo Amanecer» por Douglas Fairbanks hijo, y la deliciosa estrella Nancy Carroll y la otra es tan interesante como sublime con el título de «Ladrón de honras» por James Caagney y Alice White. Los precios son bien populares para hoy de cinco centavos luneta, damas y niños. Para mañana, fiesta de la patria «El cantar de los cantares» con otras atracciones más.

VERDUN.—«UNA NOCHE DE HORROR»

Al precio de 10 centavos todos en matinée a las 2 y cuarto de la tarde y a la noche a las 8 cuarto se estrena «Una noche de horror» la magistral film por Bela Lugosi y Sally Blanc y exhibiremos también la preciosa cinta por Charles Bicford y Helen Candler «La calle de la vanidad». Además revista, cartón etc.

Mañana: «Lo eterno» John Boles y «El cantar de los cantares» Marlene Dietrich.

FLORENCIA.—«CONSPIRACION»

Extraordinario y suntuoso el programa que hoy se exhibe en este popular cine de San Lázaro y Espada, equipado con el magnífico aparato «Western Electric» Tandas de las 2 a las 5 y noche a las 8.30 con Revista y Comedia. Soberbia superjoya de valor incalculable «Conspiración» por Wliliam Powell. Suntuosa lujosa revista musical «Las Explotadoras de 1933» por un conjunto de artistas. Hasta las 6.30 mayores 15 cts. después 20 centavos niños a todas horas 10 centavos. Mañana fiesta nacional con matinée a la una, «Enrique VIII y sus seis mujeres» «Yes, Yes, Mr. Brown»; cartón en colores «Los tres cochinitos».

INGLATERRA.—«AQUELLA NOCHE»

Función corrida de 1 y media a 6 y de 6 a 11 y media, 10 centavos. «A todas horas»

En matinée y noche los sauntos cortos «Un trago amargo» comedia; el cartón «El debut de Mickey» y las producciones, «¡Aquella noche!» o «La mujer espía» atracción especial por Constance Bennett y Gilbert Roland; y «Diablos con suerte»—atracción suprema por Bill Boyd William, y Dorothy Wilson.

A las 5 p. m. ¡Aquella noche! y «Diablos con suerte».

Mañana, fiesta nacional, con «El diluvio» por Peggy Shanon y Louis Wilson; y «Las Explotadoras de 1933» maravillosa revista musical.

VIVES.—«ALEGRIA ESTUDIANTIL»

Ningún programa mejora al que hoy se exhibe en este concurrido, confortable y simpático cine de B. y 27 en el Vedado, equipado recientemente con uno de los mejores aparatos el acreditado «Western Electric». Tandas de 5.15 y 8.30 una Revista y una Variedad. Muy interesante superproducción «Alegría Estudiantil» de Mary Carlisle con Richard Arlen. Soberbia joya de argumento valioso «Amame esta noche» por Maurice Chevalier y J. Mc Donald, Sábado fiesta Nacional «Parece que fué ayer» «El amigo enmascarado» cartón y comedias, comenzando la matinée a las 1.15.

DOMINGO 25
INDIA HABLA
TEATRO NACIONAL

ENCANTO hoy
COLUMBIA PICTURES presenta la

obra cumbre del famoso director Frank Borzage
FUEROS HUMANOS
MANY CASTLE- con
Loretta YOUNG
Spencer TRACY - Glenda FARRELL
Arthur HOHL - Walter CONNOLLY
Dickie MOORE - Marjorie RAMBEAU

CARTEL DEL DIA

POR LOS TEATROS

MARTI.— Ca. Cubana de Zarzuela de Agustín Rodríguez. A las 8 y 45: El Diablo Suelto y La Hija del Sol.

ALHAMBRA.— Ca. de Regino López. A las 8: El Proceso de Mario Cuban y Cuestión de Hombres.

POR LOS CINES

CAMPOAMOR: A 7054.— A todas horas: «Pasiones Gigantes» (estreno), con Kay Francis y Edward G. Robinson, comedia y revista.

ENCANTO: A 4433.— A todas horas: «Fueros Humanos», con Loretta Young y Spencer Trancy, comedia y revista.

NACIONAL: A 3730.— A todas horas: «No soy un Angel», con Mae West y Gary Grant, comedia y revista.

FAUSTO.— «Mala a Pesar Suyo», «Diplomáticos», Noticiero y Cartón.

NEPTUNO.— «El Poder y la Gloria», «Así es Broadway». Comedia y Variedad.

RIALTO.— «Enrique VIII y Sus Seis Mujeres». «El Teniente de Navío». Cartón y Revista.

RIVIERA.— «Marido y Compañía». «A Caza de Accidentes». Revista y Comedia.

PRADO.— «La Bailarina». «Peggy de mi Corazón». Comedia y Revista.

TRIANON.— «Mala a Pesar Suyo». «La Marca del Fuego». Revista y Cartón.

REGINA.— «Enrique VIII y Sus Seis Mujeres». «El Teniente de Navío». Cartón y Revista.

MODERNO.— «Gloria y Hambre». «La Mujer sin Alma». Comedia y Cartón.

WILSON.— «Lo Eterno». «El Idilio de un Rebelde». Comedia y Cartón.

BELGICA.— «Rojo Amanecer». «Ladrón de Honras». Comedia y Cartón.

VERDUN.— «Una Noche de Horror». «La Calle de la Vanidad». Revista y Cartón.

VIVES. «Alegría Estudiantil». «Amáme Esta Noche». Revista y Variedad.

FLORENCIA.— «Conspiración». «Las Explotadoras de 1933». Revista y Comedia.

INGLATERRA.— «Aquella Noche». «Diablos con Suerte». Comedia y Cartón.

CUBA.— «La Eterna Tentación». «El Hombre Invisible». Cartón y Comedia.

VIOLETA. «Aquí Sobra Uno». «Suerte de Marino». Comedia.

UNA CITACION DE LAS «HIJAS DE LA PATRIA»

De orden de la Presidencia, tengo el honor de citar a todas las asociadas a la Institución «Hijas de la Patria» y muy especialmente a su cuerpo Directivo, para la sesión, que ha de efectuarse el viernes 23 de los corrientes a las 3 de la tarde, en el local social, calle de Concordia 87, bajos, esquina a Lealtad, se ruega la asistencia de todas las socias, pues se tratará asunto de vital importancia.—**Magdalena Pérez**, Secretario de Correspondencia.

MANUEL RUIZ BARRETO ESTA EN FRANCA MEJORIA

Después de quince días de estar recluído en su domicilio, a causa del sensible accidente que sufrió al fracturarse el brazo izquierdo al apearse de un tranvía, el muy estimado y acreditado comerciante almacenista de esta plaza señor Manuel Ruiz Barreto, nos complacemos en dar la noticia a sus numerosas amistades de que ya se encuentra fuera de todo peligro, tan distinguido caballero, por quien se interesan tanto en nuestro mundo social como en el comercial.

Reunión de los nacionalistas de Stgo. de Cuba

Representaciones de catorce términos asistieron a la junta celebrada en el círculo social

Valiosos elementos del nacionalismo se reunieron en el local social del Prado y llevaron a cabo un cambio de impresiones respecto a la prolongada estancia en esta capital esperando la designación de Gobernador y Alcaldes de Oriente. Presidió el acto el asistente de más edad y actuó de Secretario el más joven.

Abierta la sesión, a las cinco de la tarde, se comprobó la existencia de treinta y dos miembros de los Términos de Santiago de Cuba, Palma Soriano, Jiguaní, Bayamo, Manzanillo, Campechuela, Victoria de las Tunas, Holguín, Songo, El Cobre, Sagua de Tánamo, Guantánamo, Niquero y Baracoa.

Hizo uso de la palabra, el primero, el señor Adriano Niubó, quien explicó con lujo de detalles la labor ardua que pesa sobre el Presidente de la República en los actuales momentos y que debido a ello el asunto de los Alcaldes y Gobernadores de la República no había podido resolverse. Que los elementos escogidos por cada Término, para ocupar las Alcaldías, llevaban más de un mes fuera de sus localidades esperando aquí, en la Capital, la designación, viendo sus fuerzas monetarias agotadas, debiendo nombrarse una comisión que visitara al Presidente de la República para exponerle esa situación. El señor Niubó expuso que los dirigentes del nacionalismo deben poner especial cuidado en la actuación de los nacionalistas con elementos que hayan pasado por el filtro de la constancia y la pureza, y que se deje a los Términos libertad de selección.

Habló, seguidamente, el señor Pedro Flores Chacón y pidió que la Comisión que se nombre debe estar integrada por personas no aspirantes a los cargos de Gobernador y Alcaldes; la proposición fué aprobada.

El señor Fernando Boudet, con lujo de detalles explicó ese acuerdo, diciendo que habría más pulcritud y desinterés en la petición al Presidente de la República actuando los no aspirantes.

A una petición del doctor Bermudet, de que se pasara lista de los asistentes, se opuso el señor Cordié, basándose en que el acto se efectuaba como cambio de impresiones para un fin determinado en beneficio de todos, y que lo que se buscaba eran soluciones efectivas y rápidas al fin apetecido.

Habló, también, el doctor Machirán, en dos ocasiones, demostrando en sus palabras la buena intención que le guía en la marcha feliz de los problemas nacionalistas.

Fué designada la Comisión que visitará al Coronel Mendieta y que integran los señores Cordié, Batista, Torres, Niubó y Dr. Machirán.

El acto fué presidido por los señores Manuel Vinent, de El Cobre y Capitán Ignacio Vinent, de Bayamo, y fungió de Secretario el señor César Montejo, periodista oriental.

UN GRUPO DE ABECEDARIOS PROPONE A J. SARDIÑAS PARA JEFE DE LA POLICIA

Numerosos miembros del Ramal 434 del A B C en comunicación que firman los señores Manuel Sáez, Santiago Rojo, A. Dosal, Mario de la Guardia y otros, nos significan que han determinado lanzar la candidatura del señor José Sardiñas, luchador incansable y paladín de la ideología abecedaria, para el puesto de Jefe de la Policía Judicial, esperando triunfar en sus empeños.

LOS VETERANOS PIDEN EL NOMBRAMIENTO DE ALCALDES MUNICIPALES

El Presidente de la Asamblea Nacional de Veteranos Pensionados, del Ejército Libertador; visitó el Palacio para presentar las exposiciones con la solicitud, de los nombramientos de Alcaldes pedidos por las Delegaciones de esta Institución y apoyadas por las demás corporaciones sociales: solicita en ellas, para la Esperanza Provincia de Santa Clara, a Miguel Tristá Coimbra.

Para Vueltas, el que está actuando. Para la Encrucijada, Provincia de Santa Clara, Manuel Hernández.

Suplicando así los acuerdos tomados por las Directivas de aquellos organismos. Justo CASTILLO. Presidente.

N. GELATS y Cía.
Habana. BANQUEROS Aguiar 106-108
Vendemos cheques de Viajeros
Pagaderos en todas partes del mundo
y Cartas de Crédito Circulares
en las mejores condiciones.
"SECCION DE CAJA DE AHORROS"
Recibimos Depósitos en esta Sección Pagando el 2½ por 100 Anual. Todas estas operaciones pueden efectuarse también por Correo.

M.E.C.D. 2016

Viboreñas

MIRTA DE JUAN

¡Aun me parece imposibre la tremenda realidad!

La inesperada y trágica muerte de Mirta de Juán, ha llevado honda pena a todos los corazones, ¡y son tantas las personas a sentir su eterna desaparición, que puede decir que la sociedad viboreña permanece de duelo, ante tan tremendo desenlace!

Cuando todo parecía sonreir a la infortunada Mirta, poseedora de intensísimos afectos, el cariño, más que cariñoso, la adoración de sus padres Araceli y Alfonso, el de su prometido el joven Carlitos, sinceramente admirada por su belleza, ¡por su gran talento artístico!, pues era Mirta una de las más jóvenes y notable profesora de piano, que en reñidísimo concurso, pocas veces concedido, entre muy excelentes pianistas.

¡Todo ha terminado!

Mirta ya no existe y deja tras ella un inmenso mar de lágrimas!...

Tan pronto se supo la infausta noticia vióse invadida su residencia por innumerables familias, las que la velaron hasta la madrugada de ayer, para volver a darle su último adiós por la tarde, hora en que por siempre abandonó el hogar de los desesperados autores de sus días, desesperación legítima, ante tan terrible, injusto y cruel designio que les ha arrebatado a su única hija, destruyendo el amor de padres ternísimos.

¡Yo no atino a dedicarles a Araceli y Alfonso una sola frase de consuelo! ¡Ante su dolor que no puede tener límites!

Un fuerte abrazo dí anoche a ese padre inconsolable, ¡ese fué mi pésame, mudo y expresivo!

Que la gran resignación que necesitan llegue a mitigar su intensísima pena, deseo a esos padres transidos de dolor.

¡Duerma Mirta su último sueño en su lecho de flores!

SANTA MARTA

¿Celebran hoy sus días todas las damas y figulinas así nombradas, teniendo Santa Marta cuatro fechas?

Confusiones que siempre nos origina el calendario, que tratamos de evitar.

Si es la fecha de hoy la de Martha Fontanills y Radelat, la heredera del inolvidable Decano de la Crónica, el que siempre fué caballeroso confere Enrique Fontanills y su bella y joven esposa María Radelat, es para Marthita mi más cariñosa y predilecta felicitación.

¿Celebra sus días hoy la muñequita simpatiquísima, expresiva e inteligente, Marthica Jiménez y Oropesa? hija amantísima del compañero. De tan exquisita corrección Lilillo Jiménez? De ser así, reciba un expresivo beso en su purísima frente.

Un saludo remito a la gentil figulina Martha de Castro.

Besos para las mujercitas en miniatura, las lindas niñas Marthica Irizar y Saavedra, hija de los estimados esposos Josefina Savedra e Ignacio Irizar.

Y Marthica Zapico y Sardiñas, hija de los apreciables esposos Rosita Sardiñas y Manolo Zapico.

SRTA. CARMEN FIGAL

Cumple hoy la edad de diez y seis años esta graciosa y bella figulina.

Entre los muchos mensajes de expresivas felicitaciones que llegarán al hogar en el que es la princesita soberana, deseo que estas líneas sean el mío, exponentes de la mía, con mis votos por su inquebrantable felicidad.

CLUB ATLETICO DE CUBA

Debido a la exquisita amabilidad de Mario Robau, que en su nombre y en el del Presidente de este Club me invitaron, iré esta noche al Baile de Mamarrachos que se celebra en el antiguo feudo del «Loma Tennis Club».

No faltaré, lo repito, correspondiendo a esa cortesía, pero iré de sala...

BODAS DE HIERRO

La correspondiente a los seis años de casados, la celebran hoy los jóvenes y distinguidos esposos Carmela Cajette y Miguel del Corral, que serán muy obsequiosos con sus amistades íntimas.

Para tan apreciables esposos es mi más afectuosa enhorabuena, deseándoles la continuación de su actual felicidad.

CLUB DE COMUNICACIONES

Abre esta noche sus puertas este prestigioso Club, para celebrar un baile en conmemoración del Grito de Baire, la fecha de mañana que esperaran los concurrentes a él, alegramente, disfrutando de las delicias del baile.

Mucho agradezco la invitación que se me ha dedicado.

DEPORTIVO DE LUYANO

Inaugura esta noche su nuevo local en Torres Blanco número 49, entre F. Pernas y Luyanó, con un baile de sala.

Elena Lois, la gentil Presidenta del Comité de Damas, es la garantía de su éxito. Tuvo la gentileza de invitarme y yo se lo agradezco.

CURECS ENRIQUEZ

Se bailará esta noche en esta Sociedad de la populosa barriada santosuarence.

Su Comité de Damas ha organizado un baile.

OSCAR RUANO ESTRADA

A tan estimado amigo, Presidente del «Club San Carlos», sin espacio para más, solo le acuso recibo de sus atentas líneas, en las que confirma lo por mí muy anticipadamente dicho en mi «charla», al reanudar estas VIBOREÑAS.

Oscar confirma lo por mí dicho.

Mañana daré publicidad a su carta. En ella verán las figulinas que están en lo cierto del «Club San Carlos» pronto dará un baile!!

URBANO DEL CASTILLO.

LA GRAN FLOTA BLANCA

Reserve ahora su camarote en el nuevo turbo-eléctrico,

"QUIRIGUA"

que sale para New York el Jueves 1 de Marzo a las 7 P.M.

La Gran Flota Blanca—una parte integral del Caribe. Estos veloces barcos blancos, especialmente proyectados para navegar en aguas tropicales, ofrecen un servicio eficaz todo el año a Kingston (Jamaica), Cristóbal y Zona del Canal (Panamá), Puerto Limón (Costa Rica), Cartagena, puerto Colombia y Santa Marta (Colombia), Puerto Barrios (Guatemala) y varios puertos en Honduras, según el itinerario que se escoja

Construidos para los Trópicos, mantienen al pasajero fresco y confortable al mismo tiempo que le ofrecen profusión de juegos y diversiones sobre cubierta, baile, natación en regias piscinas al aire libre y suculentas comidas.

Esta es verdaderamente una deliciosa manera de viajar.

Pasaje a New York .. $ 75.00
Ida y vuelta $110.00

UNITED FRUIT COMPANY

Oficina General: Muelle de Santa Clara, Teléfono M-6975
Ofna. de Pasajes: Prado 110-A
Telf. M-8268.

Suprima Vd radicalmente sus dolores de cabeza

Este remedio NATURAL cura todos los trastornos de mismo origen.

SUS dolores de cabeza son la consecuencia de esta peligrosa pereza intestinal, a la que casi todo el mundo está sujeto, y que trae consigo las más graves perturbaciones: fatiga, insomnios, almorranas, granos, ataques de gota.

No tiene Vd. más que un medio para reeducar sus intestinos naturalmente, asegurando la desintoxicación total de su organismo y suprimiendo los desórdenes que provoca: tome Vd Te Franklin.

Muy agradable de beber, el Te Franklin le librará de sus jaquecas, aún sean crónicas.

Procúrese hoy mismo este maravilloso producto natural. Es una nueva salud que Vd. compra para mañana.

De venta en todas las Farmacias.

HAGA VD. UN ENSAYO GRATUITO

Pida Vd hoy mismo una muestra gratis de TE FRANKLIN al Farmacéutico depositario:
DROGUERIA DE JOHNSON
Obispo 30 - HABANA

TE FRANKLIN

Compañía
Trasatlántica Española

Servicio de Vapores Correos Todo el Año

Para NEW YORK, VIGO, CORUÑA, GIJON, SANTANDER, BILBAO.

Vapor	«C. [illegible]»	Mar.	18
„	«Habana»	Abr.	15
„	«C. Colón»	May.	16
„	«Habana»	Jun.	16
„	«C. Colón»	Jul.	16

Para VERACRUZ (México), 48 horas de viaje.

Vapor	«C. Colón»	Mar.	11
„	«Habana»	Abr.	8
„	«C. Colón»	May.	9
„	«Habana»	Jun.	8
„	«C. Colón»	Jul.	9

Para NEW YORK, CADIZ y BARCELONA

Vapor	«[illegible]»	Fb.	21
„	«C. Colón»	Mar.	18
„	«Magallanes»	Ab.	22
Vapor	«C. Colón»	May.	16
„	«Magallanes»	Jun.	22
„	«C. Colón»	J[illegible]	16

Para GUATEMALA, C. RICA, PANAMA, COLOMBIA, CURACAO VENEZUELA Y LAS PALMAS (CANARIAS)

Vapor «M Comillas» Ab 8. Vapor «M Comillas», Jun. 8

GARCIA & DIAZ Ltda.

Agentes Generales, Habana

Lonja del Comercio Teléfonos: M-6911 y M-6912. Apdo 1690.

¡A ESPAÑA en 9 DIAS!

LINEA FRANCESA
Vapor Correo Francés

"MEXIQUE"

Saldrá para VERACRUZ (48 horas)
1 de Marzo.
30 de Abril.
4 de Junio.

Saldrá para CORUÑA, SANTANDER y ST. NAZAIRE
8 de Marzo.
6 de Mayo.
11 de Junio.

Admite pasajeros y carga.

Linea de NEW YORK—HAVRE—PLYMOUTH y NEW YORK, VIGO por los lujosos trasatlánticos franceses.

«Ile de France» — «Paris» — «Champlain» — «Lafayette» — «De Grasse» — «Rochambeau»

CIE. GLE TRANSATLANTIQUE

ERNEST GAYE — Agente General.
O'Reilly 9 — Apartado 1090 — Tel. A-1476.
HABANA

Empresa Naviera de Cuba

San Pedro no. 6. — Apartado No. 2490.
Dirección Telegráfica: EMPRENAVE.
HABANA. — CUBA

VAPORES DE LA EMPRESA: CUBA, BARACOA, CIENFUEGOS, EUSEBIO COTERRILLO, JULIAN ALONSO, HABANA, MANZANILLO, GIBARA, LA FE, JOAQUIN GODOY, CAMAGUEY, RAPIDO, SANTIAGO DE CUBA, LAS VILLAS

Puertos de Escalas: — COSTA NORTE: — PUERTO TARAFA, NUEVITAS, MANATI, (VICTORIA DE LAS TUNAS), PUERTO PADRE (CHAPARRA), GIBARA, (HOLGUIN, VELASCO, BOCAS Y AURAS), VITA, BANES, NIPE, MAYARI, ANTILLA Y FRESTON), SAGUA DE TANAMO, (CAYO MAMBI, BARACOA, GUANTANAMO, (BOQUERON Y DESEO), SANTIAGO DE CUBA.

COSTA SUR. — CIENFUEGOS, CASILDA, (TRINIDAD) TUNAS DE ZAZA SANTA CRUZ DEL SUR, MANOPLA, GUAYABAL MANZANILLO, CAMPECHUELA, MEDIA LUNA, NIQUERO ENSENADA DE MORA Y SANTIAGO DE CUBA

COSTA NORTE DE VUELTA ABAJO. — RIO BLANCO, BERRACOS, PUERTO ESPERANZA, SANTA LUCIA, (MINAS DE MATAHAMBRE), RIO DEL MEDIO DIMAS ARROYOS DE MANTUA Y LA FE.

REPUBLICA DE HAITI. — PORT AU PRINCE Y AUX CAYES PUERTO RICO. — SAN JUAN.

REPUBLICA DOMINICANA. — MOETE CRISTI, PUERTO PLATA SANCHEZ SANTO DOMINGO.

Crónica Habanera

Viene de la pág CINCO

CUMPLEAÑOS

La encantadora jovencita Bertha Armand y Jiménez, que ayer, con motivo de cumplir catorce años, se vió muy congratulada.

Es la hija menor del señor Camilo Armand, condueño del conocido jardín «El Clavel» y de su gentil esposa Cristina Jiménez.

A BORDO DEL «MARQUES DE COMILLAS»

La Compañía Trasatlántica Española, que representan en Cuba los señores García y Díaz, ofreció ayer un almuerzo a bordo del «Marques de Comillas», bellísimo buque de dicha Compañía que se encuentra en la rada habanera.

Era en honor del Comité de Transporte de la Lonja del Comercio de la Habana y fué presidido por el Excelentísimo señor don Luciano López Ferrer, Embajador de España.

Al mismo asistieron, además de los festejados; el señor Vizconde de Güell; el doctor José Ignacio Rivero, Director del DIARIO DE LA MARINA; el señor Roberto Guardiola, Subsecretario de Hacienda; el Administrador de la Aduana de la Habana, señor Barquín y otras personalidades.

UN GRAN DOLOR

Sobre el joven y distinguido matrimonio Enrique Argomaniz y Graciella Montalvo, pesa en estos momentos una horrible desgracia que los aflige.

Acaban de perder a su pequeña hija Grace, linda niña de año y medio que, con Enriquito, formaba una parejita de todas sus alegrías.

Profundo dolor el de estos infortunados padres y el de sus abuelitas, las respetables damas Eloisa Saladrigas viuda de Montalvo y María La Blach viuda de Argomaniz, quienes no encuentran consuelo ante semejante desgracia.

Va aquí nuestro pésame sentidísimo.

CLUB DE COMUNICACIONES

En sus hermosos salones del Paseo del Prado, ofrecerá esta noche una magnífica fiesta bailable, el Club de Comunicaciones.

Primer baile de Carnaval de la temporada, para el que existe inusitada animación entre las familias asiduas al floreciente Club.

Para amenizarlo ha sido contratada la Orquesta Montmartre y un notable septeto, que alternarán en el programa de bailes.

FIESTA BAILABLE

En la noche de hoy viernes tendrá efecto un baile de disfraz en los salones de la Sociedad Marianao, que amenizará la orquesta de los Hermanos Palau.

Será un espléndida fiesta pues para la misma existe mucho embullo entre la buena sociedad de Marianao.

ACLARACION

La Asociación de la Prensa de Cuba nos ruega hagamos constar, que aquella institución ni ninguno de sus miembros tiene nada que ver con un baile anunciado para la noche del próximo sábado, en el Hotel Plaza, que se dice organizado por «La Prensa de Cuba».

Quiere contestar así, públicamente, a las muchas preguntas que se le hacen a ese respecto por personas que, seguramente, han sido víctimas de confusión o error.

Queda complacida la decana institución periodística.

EN LA CARIDAD

Con la bendición sacerdotal, unieron anoche sus destinos ante el altar mayor de la Iglesia de Nuestra Señora de la Caridad, la gentil señorita Isabel Hernández Martínez y el joven José Zuazo Jr.

Los felices contrayentes fueron apadrinados por la señora Angela Martínez de Hernández, madre de la novia y por el padre del novio señor José Zuazo.

Testigos por ella fueron, los señores José Ramón Carballo, Benito Santalla y René Calvo.

Y por el novio, los señores Demetrio Sánchez, Antonio Villamil y Joaquín Ravena.

Desde «El Clavel», el elegante jardín de las novias, llegó a manos de la señorita Hernández, el bouquet nupcial, lindísimo modelo de callas y gardenias, confeccionado con el gusto exquisito de aquellos floristas.

MIRAMAR YACHT CLUB

Hace sus preparativos la simpática sociedad del Reparto Miramar, para la gran fiesta de carnaval que celebrará en la noche de mañana.

Baile de trajes, que resultará lucidísimo, para el que reina gran animación entre los asiduos al Miramar Yacht Club.

El amplio salón de baile y sus bellas terrazas adyacentes, aparecerán decorados especialmente por los artistas tan renombrados del jardín «El Clavel», que harán verdaderos primores en la distribución de plantas y flores.

La aplaudida orquesta «Daiquirí» y el Septeto «Gloria Matancera» tocarán durante toda la noche.

Por expreso encargo de la Directiva del Club, queremos hacer constar que esta fiesta será exclusivamente para los socios y sus familiares.

Sépase así.

CENTRO MEDICO QUIRURGICO

Mañana sábado, a las once de la mañana, tendrá lugar la inauguración del nuevo local del Centro Médico Quirúrgico establecido en la calle Línea esquina a I, en el Vedado.

Gran esfuerzo de sus directores, que preside el doctor Julio Sanguily Jr, joven y prestigioso cirujano, para poner a la disposición de sus numerosos asociados una hermosa clínica dotada de todos los adelantos de la ciencia médica moderna.

Para el simpático acto de mañana, se ha hecho una extensiva invitación entre las principales familias de la sociedad habanera.

Edel FARRES.

SOCIEDAD GEOGRAFICA DE CUBA

†

R. I. P.

EL VICEPRESIDENTE,

DOCTOR JORGE LE ROY Y CASSA

HA FALLECIDO

Habiendo recibido los Santos Sacramentos y la Bendición Apostólica.

Y debiendo verificarse su entierro en la tarde de hoy, viernes 23 del corriente, los que suscriben ruegan a sus compañeros se sirvan acudir a la capilla mortuoria, situada en la Academia de Ciencias, Cuba 84-A, a las 17 horas, para desde allí conducir el cadáver hasta su última morada en el Cementerio de Colón.

Habana, 23 de Febrero de 1934.

Ing. Juan Manuel Planas, Presidente. — Dr. Pedro M. G. Chacón, Secretario General.

ACADEMIA DE CIENCIAS MEDICAS, FISICAS Y NATURALES DE LA HABANA

†

E. P. D.

El Dr. Jorge Le-Roy y Cassá

ACADEMICO DE MERITO
SECRETARIO DE LA ACADEMIA

Miembro de las Academias de Medicina de México, de Lima, Médico Quirúrgica Española y de la American Public Health Association. Officier de l'Instruction Publique (Francia). Gran Oficial de la Orden de Finlay.

HA FALLECIDO

(Después de recibir los Santos Sacramentos y la Bendicion Papal).

Y dispuesto su entierro para hoy viernes 23 del actual, a las cuatro de la tarde, la Junta de Gobierno y el ex-presidente que suscriben, invitan a los señores Académicos, al Cuerpo Médico y a las Corporaciones Científicas y Literarias para la conducción del cadáver desde la Academia de Ciencias, Cuba 84 A, hasta el Cementerio de Cristóbal Colón.

Habana, 23 de febrero de 1934

Doctor Francisco Ma Fernández, Presidente (ausente), doctor Santiago Verdeja, Vice-Presidente, doctor Raimundo de Castro, Vice-Secretario, doctor Ricardo Gómez Murillo, Tesorero, Ing. Enrique J. Montoulieu, Vice-Tesorero, doctor Andrés G Weber, Bibliotecario doctor Carlos de la Torre, Conservador de los Museos, doctor José A. Presno, ex-Presidente y Rector de la Universidad de la Habana.

Los GENERES DE GENER son la obra maestra de GENER
El cigarro cumbre

UNA ACLARACION DE LA JUVENTUD NACIONALISTA DE LA ACERA DEL LOUVRE

Nos visitaron anoche los señores Pedro R. Soler, Buenaventura Ramírez Sibello, Rogelio Riquelme y Juan F. Gutiérrez, en representación de la Juventud Nacionalista, de la Acera del Louvre.

Hicieron constar que aun cuando ese organismo se ha separado de los Tercios Nacionalistas no es para hacer una política de izquierda, ni mucho menos para crear escisiones dentro del Partido, sino para tomar los rumbos necesarios dentro de la ideología de la Unión, apoyando al Gobierno en todas sus decisiones y siguiendo fielmente a los Jefes Máximos del Nacionalismo, señores Mendieta, Méndez Peñate y Cosme de la Torriente.

EL PARTIDO UNIONISTA RADICAL CELEBRO JUNTA

Bajo la presidencia del señor Antonio León Jiménez, y actuando de Secretario el joven Angel Monzón celebró asamblea de carácter extraordinario el Comité Ejecutivo del Partido «Unionista Radical». Con la asistencia de casi la totalidad de los delegados de los barrios habaneros y muchos del interior, acordó la terna que será elevada al señor Presidente de la República, para Miembros del Consejo de Estado a los señores Dr. Rafael Trejo Loredo, Dr. Marcelo R. Gómez y Ambrosio Casabuena. Esa terna fué la seleccionada después de ser discutidas con calor y entusiasmo las varias mociones que fueron presentadas a la Mesa.

Perdió la gordura que la afeaba

Su esposo dice que ella parece cinco años más joven.

Cada mujer tiene un peso normal que la hace lucir mejor sus encantos naturales, pues no está flaca ni gorda. Encontramos artistas, médicos, empresarios de teatro (y maridos) que convienen en ese punto. «Mi esposo dice que parezco cinco años más joven» — escribe una señora de 29 años quien, gracias a su dosis diaria de Kruschen Salts, ha reducido su peso eliminando 8 kilógramos de gordura. He aquí su carta:

«Al saber por una amiga que ella había reducido mucho su peso tomando Kruschen Salts, comencé a tomarlas en julio último cuando yo pesaba 80 kilos. Desde entonces he ido perdiendo peso constantemente y ahora peso 72 kilos que es mi peso normal. Además, me siento más alegre y con mayor vigor en todos sentidos.

«He obtenido mis medidas de mi modista que en agosto último eran, busto 49, caderas 43½, cintura 33½ pulgadas, que son las normales para mi estatura que es 1 m. 73 cm. Mi edad es 29 años. Mi esposo, que es un crítico muy severo, dice que parezco cinco años más joven Atribuyo mi reducción de peso a las Kruschen Salts pues no sigo ninguna dieta en particular».

(Sra. S. R., Londres, Inglaterra.

Cómprese una botella de Kruschen Salts, que basta para cuatro semanas y cuesta muy poco, y tómese todas las mañanas según las direcciones. Cuando se haya tomado el primer frasco, pésese y vea cuanto peso ha perdido. La atención a la dieta ayudará: cómase muy poco de pastelería y carnes con gordo, patatas, mantequilla, crema y azúcar.

Téngase presente que para bien de su salud, a fin de adelgazar sin daño y SEGURAMENTE, se debe pedir y obtener Kruschen Salts que están de venta en todas las boticas.

RECONOCE EL LAUDO, EL PROBLEMA DE LOS OBREROS DEL ANDORRA

Un segundo laudo ha dictado ayer el señor Pedro Prendes, subdirector del Trabajo, en cuanto al problema del central azucarero «Andorra». Los obreros y patronos, después de un largo cambio de impresiones, llegaron a un acuerdo satisfactorio, por el cual, las partes en litigio, aceptan las bases reinvindicaciones presentadas, reconocimiento del Sindicato, aumento de un jornal proporcional a los obreros del campo, consistente en ochenta centavos diarios; respetar a todos los empleados y obreros en sus puestos y, caso de cesantías, una comisión que integrarán patronos y obreros decidirá.

EL AGUIJON DE LOS BUEYES

El grupo de cubanos teósofos se ha dirigido al Secretario de Agricultura pidiéndole interceda para que en lo sucesivo sea suprimido el aguijón u otros instrumentos de castigo en los bueyes en el trabajo. También solicitaron mejoramiento en las Granjas Escuelas, dando preferencia a los nativos en la enseñanza.

† E. P. D.

EL DR. JORGE LE ROY Y CASSA

HA FALLECIDO

(Después de recibir los Santos Sacramentos y la Bendición Papal)

Dispuesto su entierro para hoy, y debiendo partir de la la Academia de Ciencias (Cuba 84) a las 5 p. m. su viuda hijos y demás familiares, ruegan a sus amistades se sirvan acompañar el cadáver hasta el Cementerio de Colón, favor que agradecerán.

Habana, febrero 23 de 1934.

María Gálvez Guillem, viuda de Le Roy, Georgina, Mario y Luis Felipe Le Roy y Gálvez, Dr. Felipe Gálvez Guillem, José Eugenio Cortiñas y Gálvez, Dres José A. Presno, Antonio Díaz Albertini, Dr. José M. Verdeja y R. P. Jorge Camarero.

CABALLEROS DE COLON
CONSEJO DE SAN CRISTOBAL No. 2590

†

E. P. D.

EL DR. JORGE LE ROY

Ex Gran Caballero de la Orden

HA FALLECIDO

Habiendo recibido los Santos Sacramentos y la Bendición Apostólica.

Y dispuesto su entierro para las cinco de la tarde, se ruega a los Hermanos de la Orden, se sirvan asistir a la Academia de Ciencias, Calle Cuba, para acompañar desde la misma el cadáver hasta el Cementerio de Colón.

Habana, 23 de Febrero, 1934.

Fr. Pablo del Olmo, Capellán — Juan J. de Mutiozábal, Gran Caballero.

M.E.C.D. 2016

El exceso de agentes, choferes y vendedores en el muelle dió lugar a un incidente policiaco

Los agentes mortifican y vejan a los turistas. Un piquete de la Policía Nacional penetró ayer en el muelle para ayudar a la Policía del Puerto. El «Morro Castle» salió para New York

(Noticias del Puerto)

Un problema sobre jurisdicción y competencia surgió ayer en el puerto de la Habana, que será resuelto por la superioridad.

Resulta que el Jefe de la Sección de Tránsito de la Policía Nacional, Capitán Abelardo Azcui, con un sargento y un piquete de vigilantes, penetró en los muelles para dirigir lo relacionado con el desembarco de los pasajeros y turista que llegaron por el vapor Veragua.

Desde luego que el Capitán Azcui informó al Teniente Corrales de la Policía del Puerto, que fué el primero con quien departió, al penetrar en los muelles que tal servicio era a modo de cooperación con la policía del Puerto y que emanaba de una petición hecha por el señor Secretario de Hacienda, que deseaba complacer a la Comisión Nacional para el Fomento del Turismo que día tras día se había venido quejando de los excesos cometidos, por guías, agentes y distintos elementos que asaltando a la salida de los muelles, a los turistas y llegando hasta penetrar en espigones y muelles, bloqueaban, perseguían y llegaban a atormentar a los turistas y viajeros ofreciéndoles sus servicios.

UN CASO DE ATENTADO

La primera medida dictada por el Capitán de la Sección de Tránsito, una vez en funciones, fué la de hacer retirar a todos los agentes, guías y demás personas que trataban de conseguir clientes para paseos por la ciudad, bien en automóvil, bien a determinados sitios.

Replegados todos a una línea determinada, resultó que el chófer Alobio Gurri, que dice ser natural de la Habana de 39 años de edad y vecino de Santa Rosa número 39, tenía ya contratado un viaje, pero al ordenarle el Capitán Azcui que se retirara por el momento, resultó un incidente personal entre ambos de resultas del cual se tuvo que levantar un acta en la Policía del Puerto, porque el Capitán Azcui, acusó a Gurri de atentado, por acusarlo de haberle dado un puñetazo en la boca, tiene un certificado del primer centro de socorro en el que aparece que el Capitán Azcui presenta una lesión en el labio superior, mientras que el Gurri acusa al capitán de haberlo maltratado con el club, y también en el certificado médico, del propio Centro, aparece que presenta lesiones lineales en la cabeza, y varias escoriaciones.

Además Gurri dice que hace 10 años, Azcui siendo Vigilante tuvo con él una cuestión, que llevada al correccional, lo condenaron a 10 pesos de multa y afirma Gurri que Azcui ha tomado con él venganza.

El Capitán niega esos cargos y afirma que Gurri es muy impulsivo y que lo desobedeció primero, y luego lo agredió.

De este caso se dió cuenta al Juez de Instrucción.

CUESTION DE COMPETENCIA

También de este caso surgió la cuestión de competencias, por cuanto el Capitán del Puerto Señor Buttari, al serle informado, por el Teniente Corrales de lo sucedido, se puso al habla con el Capitán de la Policía señor Oscar Hernández, y el Supervisor de dicho Cuerpo, Teniente de la Marina Antonio Arias, quienes al fin determinaron poner el hecho en conocimiento del Jefe del Estado Mayor de la Marina Nacional, en una cuestión de competencia, por cuanto, por un Decreto, del extinguido gobierno provisional de Grau San Martín, la Capitanía del Puerto y sus dependencias, pasaron a depender de la Secretaría de Guerra y por ese Decreto la Capitanía depende directamente del Jefe del Estado Mayor de la Marina Nacional.

HAY QUE CUIDAR EL TURISMO

Múltiples quejas se han producido en agencias de vapores y en la Comisión Nacional, para el Fomento del Turismo, sobre la forma irrespetuosa con que una plaga de individuos, sin respetar ni a las señoras asaltan a los turistas, proponiéndoles automóviles, visitas, paseos, ventas de flores y baratijas, postales u otros muchos objetos, llegando en su osadía a agarrar a sus «víctimas» por los brazos, en su afán de llevarse al cliente, pero naturalmente convirtiéndose en una amenaza para la tranquilidad y sosiego de los viajeros.

Muchas críticas hemos oído, mas que justificadas, sobre esos excesos, y como la Comisión Nacional para el Fomento del Turismo año tras año, ha venido recopilando esas quejas y defecto de organización, es por lo que ese asunto hay que enfocarlo debidamente.

El turismo que tiene mucho de aspecto social, debe de estar cuidado, dirigido y encauzado por personas de preparación especial, que sufran un examen de capacidad, tanto en su preparación cultural, como en las garantías de orden material que puedan ofrecer a los que a él se confíen.

Un guía debe tener siquiera rudimentarias nociones de historia, conocer los edificios públicos, plazas, monumentos y demás sitios que resulten de interés para los turistas, y sobre los cuales hacen preguntas, resultando que muchos dan informes verdaderamente fantásticos sobre hechos y cosas.

La Capitanía del Puerto ya ha dictado órdenes severas, para que dentro de su demarcación, ningún agente, guía, chófer y demás personas que tengan relaciones con los viajeros, puedan tocarlos, existiendo la orden del que tal cosa haga sea acusado de vejación.

Por la Aduana también hay dictadas órdenes para evitar esos excesos, pero es necesario dar uniformidad a todo lo relacionado con los turistas para que no haya ni confusión ni torcidas interpretaciones.

MUCHO PUEDE HACER LA POLICIA NACIONAL

Ayer tarde ya quedó solucionado el asunto sobre la cuestión de competencia, retirándose de los muelles la Policía Nacional, la cual penetrará en los mismos, cuando sea llamada en auxilio de la del Puerto.

En realidad los Capitanes de estaciones limítrofes al puerto, tienen y deben realizar una brillante labor sobre protección y defensa del turismo, para evitar que después de salir de los muelles, esos turistas, los que lo hacen a pie, sean asaltados por una gran cantidad de sujetos de todos los aspectos y así ganaremos mucho en el extranjero.

DESIGNADO EL TENIENTE RAURELL

Ayer tarde el Capitán del Puerto, señor Buttari, de acuerdo con el Capitán Hernández y el Supervisor Teniente Arias, dispuso que el Teniente Juan Raurell, se haga cargo del grupo de vigilantes de la policía del Puerto y de seis marineros de la Marina Nacional, que cada vez que haya un barco de turismo entiendan en lo relacionado al orden y al tráfico en las explanadas y calles de los muelles.

VIAJE ESPECIAL DEL SEATRAIN

El ferry Seatrain llegó ayer en un viaje especial, desde New Orleans, trayendo 60 vagones de ferrocarril, y salió por la tarde para el mismo puerto.

EL ZACAPA

El vapor americano Zacapa llegará a las 8 de la mañana de hoy, procedente de Tela con 15 pasajeros para la Habana y cargamento de frutas y 60 pasajeros en tránsito para New Orleans.

VISTAS

Han sido nombrados vistas de la Aduana de la Habana los señores Juan J. Paizant y Bartolomé Ducassi Mendieta.

LA RECAUDACION

La Aduana de la Habana recaudó la cantidad de $72.436.47.

EL ORINOCO

La moto nave Orinoco de la Hamburguesa Americana, llegará hoy procedente de Veracruz con carga general, pasajeros para la Habana y en tránsito para Europa, para donde zarpará por la tarde.

Embarcarán en este vapor los señores Alfredo García Fernández y familia, el profesor alemán Kurf Kunatz, Luis Morán Pablo Almirall, Manuel Rodríguez Campa, y Galo Díaz de Puerto así como 100 pasajeros de tercera clase.

EL VERAGUA

El vapor americano Veragua de la Flota Blanca, llegó ayer de Cristóbal con 35 mil racimos de plátanos, cuatro mil sacos de café y 43 pasajeros en tránsito para New York, y trajo para la Habana 24 pasajeros entre ellos los señores Edwin Gambell y familia, y el actor americano Martin Burnbaim.

EL MORRO CASTLE

Para New York salió ayer tarde el turbo eléctrico Morro Castle de la Ward Line, que lleva carga general y pasajeros entre ellos el abogado Leopoldo del Calvo, Antonio Saliva, Antonio Fontela, Luis Balko y familia, Lilian Echevarría, Henry Freedman, Augusto Garbierl, John R. Herbert, Samuel Levine, Eduardo E. Taylor, George Wera, Norman Wallace y señora.

POR EL NATALICIO DE WASHINGTON

El crucero americano Richmond, surto en puerto, que había amanecido embanderado, con motivo del natalicio de Jorge Washington, a las 12 m. hizo un saludo.

El crucero Cuba, asociándose a esa festividad, también embanderó y rindió igual honor al gran norteamericano.

CARTUCHOS

Se ha notificado a la Capitanía que el día 26 llegará el vapor Ionia, que trae de Hamburgo, con destino a México 200 cajas de cartuchos para minas, que serán descargados en una chalana hasta que el barco termine su descarga en los muelles.

EL VIRGINIA

El turbo eléctrico Virginia, de la Panamá Pacific Line, llegará hoy a primera hora de San Francisco de California, con 30 pasajeros para la Habana, y conduce cargo y 120 pasajeros en tránsito para New York.

Viajan en este vapor los señores José Menckers y señora, Germán P. Díaz, Jorge S. Rubenes, Hermenegildo Gómez, Jean Freeman, B. J. Gey y señora.

SE ESPERAN VARIOS YACHTES

En los centros marítimos se han recibido informes que en breve visitarán la Habana, varios yachtes de bandera americana que están en Miami.

UN MILLON DE PIES DE MADERA

El pailebot de cinco mástiles y de bandera americana Edna Hoyt, trajo un millón de pies de madera.

PASAJEROS DEL MARQUES DE CAMILLAS

En el Marqués de Comillas embarcaron ayer Horacio Toledo Travieso, Enrique Pizzi de Porra y su hijo Carlos, Federico Mengual, Sara Tejeripo y otros.

EL LAFAYETTE

El hermoso buque excursionista Lafayette, de la Trasatlántica Francesa, que está realizando un viaje de excursión con 510 turistas americanos, por las Antillas, llegará a la Habana el día 3 del próximo mes de marzo.

Entre esos turistas viajan Mr. T. S. Strilling autor de la novela The Store, Octave Roy Cohen escritor que entre sus famosos libros tiene uno sobre la Vida del Negro, Juan F. Chidwick, ex capellán del Maine, que tomará el barco en Nassau para regresar a New York, pues recientemente estuvo en la Habana, William Dern de la National Chas Register, John Lerroy, el mayor contratista de la Ciudad del Radio, y otros.

TURISMO INGLES

El día 17 de marzo llegará a la Habana el magnífico buque moto nave Reina del Pacífico de la Mala Real Inglesa, que trae una excursión de turistas ingleses que en número de 280 salieron de Inglaterra para recorrer Sur y Centro América y las Antillas.

Entre los turistas de este barco figuran Lady Elizabelth Cochane, el Coronel J. Elgee, el Brigadier General A. B. Forman, capitán C. L. Or Forbey, Lady Elsie Gooladmas, Capitán Ralph Goyson y señora; Lady Margart Loder, Hon. Sra. Tremo Lewes; Coronel H. S. R. Locjhartrodss, Sir William J. Peake Mason y señora; S. A. el Duque de Somerset, Coronel Thomas M. S. Pilkenton, el doctor Charles F. Sanbor, el Teniente Coronel Sir Randel Mc Waring, y otros muchos.

EFECTOS MILITARES

Ayer fueron despachados por la Casilla de pasajeros al señor B. Richardson, varias muestras de extinguidores contra explosivos, gases, y efectos militares que como muestra trae para mostrarlo al Ejército Nacional.

MAS DE 16 MIL CAJAS DE RON

Han sido embarcadas en el Morro Castle 15 cajas de ron, y en el Veragua 1.800 de ron, 1.050 de wiskey, así como 6.000 huacales de vegetales.

El Munargo lleva 200 mil galones de miel de purga.

Aniversario de la muerte de I. Madero

Breve biografía del 3er. Presidente de México, asesinado en el año 1912

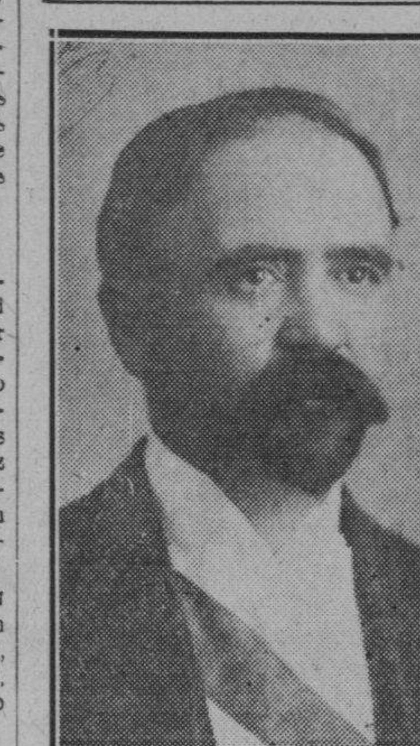

Francisco I. Medero

Hemos recibido la visita del antiguo periodista señor Julio Rigotti, con quien tuvimos el gusto de departir en esta Redacción. Tuvo la gentileza de dejar en nuestro poder el artículo que sigue a estas líneas, en torno a la figura del Presidente Madero, con motivo del aniversario de la muerte del famoso caudillo mexicano que se conmemora hoy.

En el Olimpo heroico de los inmortales, dos manos habrán de estrecharse; Madero y Martí. Hermanos en el ideal, en la acción, en el dolor y en el Martirio.

Francisco Indalecio Madero, décimo tercer Presidente de la República Mexicana, nació en Parras, Estado de Cohauila, el 30 de Octubre de 1874, oriundo de portugués, su abuelo; otro Francismo Madero, primer Gobernador de Cohauila en 1821, murió a los 92 años de edad, dejando una descendencia de 112 maderos y Cincuenta Millones de Pesos.

Todos recibieron educación superior. El ex presidente hizo estudios especiales. Agricultura, Industria y Comercio y Economía Política. Después de diez años de viajar por Inglaterra, Francia e Italia regresó a su patria. En su pueblo natal y sobre el río Nazas, fomentó una represa con un costo de diez millones de pesos, plantando siete millones de acres de algodón.

Como a la doncella de Orleans, lo conquistó el soplo divino de una idea libertadora. Alguien que estaba junto a él, me refirió que estando recostado sobre la mancera de un arado, le mostraron un magazine americano que contenía las declaraciones hechas al famoso periodista americano Kriiman, por el General Díaz, entonces Presidente de la República, en pleno Centenario y en vísperas de su Séptima reelección.

El General Díaz decía, en resumen, que ya era hora de que los mexicanos fuesen pensando en su sucesor, que él no era eterno, que se sentía achacoso y cansado, etc. Esto, dicho a un periodista americano y publicado en inglés, indigna a Madero, toma el tren, llega a la capital, se entrevista con el Presidente, le muestra el magazine y le increpa con raro civismo, pero muy proverbial en él y le exige el cumplimiento de sus declaraciones, agregándole: General: «Si aquí no hay elecciones, habrá revolución.»

Viene la farsa. Don Porfirio se reelige. Surge el Caudillo. Iluminado. Loco. Visionario. Cruzó la tierra ingrata, envuelto en su modesto kaki, sin más arma que el registro formidable de su palabra, que no era de artista, no conmovía, convencía. Fué un gran rebelde pero no era un rebelde demoledor de vidas, un rebelde propagador de ideas, su blonda barba irradiaba haces de sol.

En Madero no se observaba ese fenómeno complejo; ni orgullo, ni ambiciones de gloria, ni apetitos de rapiña ni el sadismo que produce la violencia brutal y sangrienta de la guerra. En una hora de suprema resolución, se lanza a la revuelta; casi solo, sin soldados, en medio de un escepticismo desconcertante. Haciendo rodar por los suelos, roto y deshecho el trono que Don Porfirio había levantado sobre las espaldas del pueblo mexicano.

Humilde como un cordero de Galaad. Modesto como una Niviola de Jericó. Sencillo como una blanca paloma escapada de la torre del Rey de los Psalmos; bajo las huellas de sus pequeñas botas no germinaron más que las rosas del perdón. Así se le vé perdonando al General Navarro, defensor de Ciudad Juárez. Así se le vé perdonando la vida al General González, defensor de Casas Grandes, e impidiendo a todo trance, con riesgo de su propia vida, el fusilamiento de Villa.

Igual que Pompeyo, proclamó la paz, desde las alturas a que lo habían elevado sus triunfos. Igual que César vencedor en Farsalia, se niega a oír las delaciones y les dice a los que admiran su clemencia. «Quiero ignorar lo pasado no verme obligado a castigar a nadie». Imitando a Trasíbulo en Atenas, pedía se decretase la famosa Ley del Olvido.

Electo Presidente en primero de Octubre de 1911. Su gobierno fué de permanente agitación. El Gral. Pascual Orozco, que había sido su mejor soldado, fué el primero en traicionarlo. Después el General Huerta que lo acechó en la sombra; maquinó la tragedia, bebiendo coñac. En contubernio con el General Blanquet, hace prisionero a Madero, en el ascensor del Palacio Presidencial, junto con el Vice-presidente (1), y encerrado en un apartamento del Palacio es mantenido en capilla, hasta que fué asesinado en la segunda hora del día 23 de Febrero de 1912, pisando el peldaño de los 39 años.

El Mayor Cárdenas, al que se le atribuyó la muerte de Madero mientras dormía; con las amapolas de su sangre bendita, escribió la página más sombría de su vida. Ante semejante fauna de bestias humanas los coyotes mexicanos, en un espanto de cólera, bramaron despavoridos desde el Bravo hasta Tehuantepec. Todo el pueblo mexicano debió haber sufrido congojas de muerte, cuando Madero inclinó la cabeza en el último extertor agónico.

La revolución redentora, a guisa de la casta Jebus, tiñó su velo litúrgico con los rubíes de su sangre bendita. Madero será inmortal, no sólo en la historia de México, sino en la historia del Continente Americano.

Habana, 23 de febrero de 1934.

JULIO RIGOTTI.

(1) El Vice-presidente lo era el Ldo. José María Pino Suárez. En los cuatro días que duró en Capilla, me refirió un centinela de vista que Suárez le interrogaba a Madero diariamente: «¿Ud. cree que nos maten?» A lo que Madero contestaba: «¡Seguro!».

INFORMACION TELEGRAFICA DEL INTERIOR

POR NUESTROS CORRESPONSALES

PINAR DEL RIO

LA VISITA DE MARTINEZ SAENZ A ARTEMISA

ARTEMISA, Febrero 2. DIARIO— Habana.— El domingo 4 de marzo visitará Artemisa el doctor Martínez Saenz y demás integrantes de la Célula Directriz del ABC de la Habana, por lo que la filial de esta localidad prepara grandes festejos populares en este término, donde ese sector revolucionario cuenta con fuerzas notables. Los comerciantes, industriales y pueblo en general se preparan a rendir homenaje de simpatía y compenetración al destacado miembro del Gobierno. Para el gran banquete a celebrar, son muchas las adhesiones recibidas.

VILLAR, Corresponsal.

LA ALIANZA NACIONAL FEMINISTA EN SAN CRISTOBAL

SAN CRISTOBAL, Febrero 22. DIARIO. Habana.—Ha quedado constituída, bajo la presidencia de la delegada, Leopoldina López, la Alianza Nacional Feminista, siendo electas para el Comité Ejecutivo, Pilar Fernández, Clara Fuentes y Catalina Torres. BUGALLO. Corresponsal.

MATANZAS

FALLECIO EN MATANZAS LA PRIMERA VICTIMA DE LA FIEBRE TIFOIDEA. SE HA ORDENADO EL ANALISIS DE LAS AGUAS POR TEMOR DE LA CONTAMINACION

MATANZAS, febrero 22. Falleció hoy víctima de la fiebre tifoidea la niña Erda Gordillo de nueve años y vecina de la calle Maceo 229. Por esta menor han comenzado los estragos de la espidemia desarrollada extraordinariamente en la ciudad.

Sospechándose del agua del acueducto el Jefe Local de Sanidad ha solicitado del alcalde procure la cooperación de los médicos municipales a objeto de extinguir el terrible brote, vacunando a los vecinos de la zona infestada.

Le ha sido encomendado al Jefe de los Servicios Bromatológicos doctor Arturo Casa Rodríguez el análisis de las aguas de consumo, cuya inmediata clorización se recomienda con urgencia.

El pueblo espera que el Departamento de Sanidad tome cartas en el asunto.

UN MENOR MUTILADO

En el chucho Acchuiz, cerca de Jovellanos fué comprimido terriblemente entre dos caros de caña el menor Domingo Hernández, que casi moribundo ingresó en el Hospital de ese pueblo.

SUICIDA

Tratando de suicidarse por medio del fuego se produjo gravísimas quemaduras la joven Amelia Salina Hernández, vecina de la finca Laferté.

DESCARRILAMIENTO

En el chucho Celorio, cerca de Amarillas se descarriló una locomotora del central Covadonga con dos jaulas de caña, siendo considerables las pérdidas originadas. No hubo desgracias personales.

EXPORTACION DE AZUCAR

Entró en puerto el vapor danés Atras que viene a cargar 25.00 sacos de azúcar de la anterior zafra.

JURAMENTO

Ante el juez de Primera Instancia juraron hoy conforme a los nuevos estatutos del Estado el jefe militar del Distrito y el Cuerpo de Policía.

LOVIO.—

SUICIDA POR EL FUEGO

PEDRO BETANCOURT, (Matanzas) febrero 22.—Falleció hoy en ésta la joven Aurelia Febles a consecuencia de intensas quemaduras que se produjo, para suicidarse, impregnándose las ropas con luz brillante y aplicándose un fósforo.—**Dr. Olivera**

LA ZAFRA DEL CENTRAL «ARAUJO»

MANGUITO, febrero 22. DIARIO. Habana.— Con el propósito de comenzar los trabajos de reparación del central «Araujo» para la presente zafra, llegó en el tren de las doce p. m. el Administrador de dicha finca, José Rodríguez Fraga. Gran animación se nota en este termino con tal motivo. Egaña.

Corresponsal.

SANTA CLARA

CARLOS MACHADO CONDENADO A SEIS MESES DE PRISION

SANTA CLARA, febrero 21. — El Tribunal de Sanciones de ésta ha condenado a Carlos Machado y Morales, ex senador de la República a seis meses de prisión por los delitos de amenazas de que hizo víctima a los jueces Enrique Hart y Claudio J. Padrón al instigarlos a que le mostrasen denuncias formuladas contra él por varios ciudadanos.

El Tribunal confirmó la petición fiscal.—**Armando Machado.**

EL ABC PROPONE UN CANDIDATO A LA ALCALDIA DE CIENFUEGOS. ASALTAN Y HIEREN UNA JOVEN EN PLENA VIA PUBLICA

CIENFUEGOS, febrero 22.— Los abecedarios celebraron una asamblea en el Club San Carlos para proclamar la candidatura del señor Joaquín Meruelos para alcalde de Cienfuegos. Hablaron en el mitin el candiato Meruelos y el señor López Dorticós.

SUBEN LOS PRECIOS

En esta localidad se ha constituído la Unión de Dueños y Dependientes de Cantinas acordando subirle el precio a las tazas de café y a los vasos de refrescos a cinco centavos. Anteriormente se cobraban tres centavos. También se suprimen los llamados «sakaditos» con las bebidas. Entre las bases existe la sanción de un multa de 50 pesos para los infractores impuesta por la Unión.

PIDEN CLASES NOCTURNAS

Ha visitado esta ciudad una nutrida comisión de estudiantes del Instituto de Santa Clara en propaganda de la idea de establecer clases nocturnas para aquellos estudiantes que no pueden concurrir durante el día a las aulas debido a sus ocupaciones para ganarse el sustento.

Seguirán viaje a la Habana para pedirle al Secretario de Instrucción Pública la adopción de esa medida.

AGRESION BRUTAL

En plena vía pública fué víctima anoche de una brutal agresión Fermina Jiménez Medina, de 17 años la que recibió múltiples lesiones en el cuerpo de carácter graves, siendo asistida de ellas en Emergencias.

Fermina ignora el nombre de su agresor que se dió a la fuga una vez cometido el atentado.

PRO HIGINIO J. MEDRANO

El periódico La Correspondencia se dirige hoy en un artículo al Secretario de Estado adhiriéndose al propósito de que sea repuesta en su cargo de Cónsul el señor Higinio J. Medrano, perseguido y cesanteado por el gobierno de Machado.

FALLECIMIENTO DE UN HERIDO

Víctima de las graves heridas que recibió el día 14 del actual en la finca Cedros del Central Santa Catalina, falleció hoy en esta el ciudadano español Casimiro Labelle Rodríguez. Su agresor Clemente Montero se encuentra recluído en la cárcel.— OBDULIO.

CAMAGUEY

LOS SINDICATOS OBREROS DE CAMAGUEY PREPARAN UN PARO GENERAL

CAMAGUEY, Febrero 22.—Los Sindicatos de los Obreros de esta localidad preparan un paro general como protesta contr ala prisión de obreros, dictada a virtud del decreto que regula las huelgas.

El Ejército continúa actuando en el conflicto de los paros, arrestando a los huelguistas amenazando a los trabajadores extranjeros con la expulsión del país.

Las autoridades tratan de conjurar el problema.

FALLECIDO

Ha fallecido en esta Luis Agüero, lesionado en un accidente. LECHUGA.

PROTESTAN DEL ASALTO A LA NORMAL

CAMAGUEY, Febrero 22.—En horas de la tarde de hoy recorrió las calles de esta ciudad una manifestación de estudiantes de la Normal y del Instituto protestando del asalto al primero de dichos planteles.

Acusan a la policía especial.

Visitaron los periódicos, el Gobierno Provincial y la Alcaldía, disolviéndose después tranquilamente.

CAUSA ALARMA UN INCENDIO

El incendio de las maniguas cercanas al puente Méndez alarmó a la ciudad.

El fuego fué sofocado rápidamente.

Corresponsal.

ORIENTE

PROTESTA POR LA DETENCION DE DOS OBREROS

S. DE CUBA, febrero 22. DIARIO. Habana. El Sindicato Obrero del central «Santa Lucía» a nombre de cuatro mil obreros, protesta de la detención de los trabajadores Luis Ochoa y Rafael Hidalgo, que fueron conducidos esposados a la cárcel.

PARO DE MAESTROS

El Magisterio oriental ha decretado un paro general de 24 horas mañana, como protesta por la muerte del maestro Juan Hernández, hecho ocurrido en Rodas.

NUEVO JEFE DE SANIDAD EN SANTIAGO

Procedente de la Habana llegó el nuevo Jefe de Sanidad, doctor Emilio Ortega, líder menocalista en Puerto Padre.

LA ZAFRA DEL «MANATI»

Con gran entusiasmo se dió comienzo al corte de caña en el central «Manatí» después de ser solucionados los problemas existentes.

DETENIDO UN SOLDADO, ASESINO DE TRES JOVENES

El teniente Lescaille capturó al ex-soldado Octavio Delisle Ramos, complicado en el asesinato de tres jóvenes, hecho ocurrido en la finca «Canasí» en el Caney, el año 1931. Fué ingresado en el Vivac.

NUEVO SUPERVISOR DE POLICIA

Ha tomado posesión de su puesto, el nuevo Supervisor de la Policía, teniente Blanco, relevando al teniente Lescaille.

LA UNION DE MAESTROS DE JAGUEY GRANDE

JAGUEY GRANDE, febrero 22— DIARIO. Habana.— La Unión de Maestros de esta localidad, acordó en sesión celebrada anoche, dirigir un telegrama al Secretario de Instrucción Pública, rogándole interceda con el Presidente de la República para que ordene una amplia investigación acerca de la muerte del maestro Juan Francisco Hernández, haciéndose justicia en este caso.

Firma dicho mensaje la Secretaría General, María Isabel Llanas.— **Corresponsal.**

MUELE YA EL «MANATI»

SANTIAGO DE CUBA, febrero 22 —A las seis de la tarde rompió la molienda el Central «Manatí».

Con tal motivo reina gran entusiasmo en esta zona.

LO HIRIO CUANDO FUE A COBRARLE

Procedente de El Cobre ha llegado gravemente herido a esta localidad, ingresando en el Hospital Civil, Andrés Hernández.

Fué herido de bala por el hermano de Carmelo Hernández, cuando iba a cobrarle.

LLEGA A SAN GERMAN FRANCO GRANERO

Hoy llegaron al Central «San Germán», procedentes de Santiago de Cuba, el comandante Franco Granero y el capitán Arsenio Coloma, que han sido designados por el coronel Mendieta mediadores entre los obreros y la empresa.—**García**, Corresponsal.

LA MOLIENDA DEL CENTRAL «BOSTON»

BANES, febrero 22. DIARIO. Habana. Mañana a las doce del día comenzará la molienda del central Boston. Con intervención de Franco Granero terminó la huelga. Aunque los obreros vuelven al trabajo, me dicen que algunos se quedan fuera.

MAYETA, Corresponsal.

RESUELTA LA HUELGA DEL SAN GERMAN

SAN GERMAN, Oriente, Febrero 22.—Reunidos los componentes del Sindicato Local con el comandante del Ejército Franco Granero, quedó resuelto el problema de las demandas formuladas por los obreros en huelga contra el Central «San Germán», regresando al trabajo que comenzarán mañana con la zafra. Corresponsal.

Una comisión de Sagua y la Isabela visitó ayer nuestra redacción

AYER tuvimos el gusto de recibir la visita de una comisión de Sagua la Grande y la Isabela, que ha venido a La Habana para interesar al señor Presidente de la República en favor de ambas poblaciones, a las cuales se halla vinculado por viejos lazos de afecto.

Forman la Comisión de referencia, en representación de Sagua, los señores Miguel Castellanos, Alcalde Municipal; Delfín Tomasino, Presidente del Liceo; José María González, Presidente de Honor del Casino Español; Teófilo González, Delegado del Centro de Propietarios; Fernando Enrique Hernández, del Gremio de Chauffeurs; Pompilio Monetero, del Club Rotario y A. B. C. y Tomás Castañeda, del sector nacionalista; y en representación de la Isabela, Mario Molinos, administrador de la Aduana, y Pedro Valdés.

Estos señores, entre los que figuran muy buenos amigos nuestros, vinieron a expresar al Director de este periódico la gratitud de Sagua la Grande y la Isabela hacia el DIARIO DE LA MARINA y hacia él personalmente, por las campañas que en cuantas ocasiones ha sido menester hemos librado en pro de los interess de ambos pueblos, y a darle cuenta de lo satisfechos que habían salido de la entrevista que acababan de tener con el señor Presidente de la República para exponerle la necesidad imperativa de que el Gobierno atienda a la reparación de las carreteras que contribuyen a sostener la vida económica de aquellos centros urbanos y sus comarcas respectivas, las cuales se encuentran en deplorable estado de abandono.

No hay para qué decir que fué un placer para nosotros oir las manifestaciones laudatorias que tuvieron para el DIARIO DE LA MARINA y su Director los distinguidos comisionados de Sagua la Grande y la Isabela, a quienes estimamos la señalada deferencia que nos dispensaron al visitar esta casa.

Los hoteles se oponen a las ocho horas

Dirigen una exposición al Sect. del Trabajo para que fije 10 hs. de labor

Hemos recibido en esta redacción el escrito de la Sociedad del Gremio de Hoteles de la Habana que insertamos a continuación:

«Habana, 21 de febrero de 1934.— Señor Secretario del Trabajo.

Señor: Con fecha 25 de noviembre de 1933, los Gremios que suscriben tuvieron el honor de dirigir a esa Secretaría una sucinta exposición sobre los inconvenientes del cumplimiento de la Ley de Ocho Horas por parte de nuestros comercios que son, de hecho, industrias domésticas de servicio público.

Exponíamos que, en todos los países de Europa y Estados Unidos, estos giros laboran diez y doce horas diarias; concretando nuestra aspiración a diez horas, por ser las precisas para el desenvolvimiento necesario del servicio del hospedaje.

Seguidamente consultábamos una duda que nos sugería la Ley de Ocho Horas al señalar el Artículo I del Decreto 1693, que debía laborarse un máximo de cuarenta y ocho horas semanales. Entendíamos que se refería a trabajos distintos al de la industria alimenticia y pedíamos a esa Secretaría aclaración sobre el particular.

Con fecha cuatro de diciembre próximo pasado, el entonces Secretario del Trabajo, señor Fernández de Velazco, nos remitió una lacónica contestación, en la que nos decía «sus atinadas observaciones serán tomadas en cuenta».

El mismo funcionario, que en cuatro de diciembre ofrecía tomar en cuenta nuestras «atinadas observaciones», publicó en la Gaceta del día 5 de enero del corriente año, una resolución fechada el día 4, en la que dispone que los patronos deben conceder un día de descanso semanal.

Dictar leyes o decretos de carácter general, sin detenerse a estudiar cada un caso, o las especialidades de cada comercio, trae aparejada una grave perturbación en la marcha de los negocios.

No pueden, no les es posible, a nuestros asociados, cumplimentar el descanso semanal.

Deseando no crear conflictos al Gobierno actual; siendo nuestro propósito el cooperar al restablecimiento del orden y la tranquilidad, no habíamos molestado al actual Secretario del Trabajo, por que estábamos y estamos firmemente convencidos, de que ha de estudiar los problemas con miras a la equidad y, especialmente, a la posibilidad material del cumplimiento de las Leyes.

De ratificar, el actual Gobierno de orden, el cumplimiento de la Resolución de 4 de enero, ha de forzarnos al cierre y suspensión de actividades un día todas las semanas, por sernos imposible sustituir con suplentes eventuales los cargos de nuestros empleados.

A raiz de las Ley de Ocho Horas, nuestros comercios, haciendo un esfuerzo que no les permite la crisis actual, **tuvieron que aumentar el personal**, ya que antes se trabajaba como en Estados Unidos y Europa, de diez a doce horas diarias.

Se nos objetará que pueden turnarse los mismos empleados de las casas, sin gastos extras para el patrón. Esto no es posible. Cada empleado tiene su función, sin que pueda ni sepa desempeñar otra. Además, por la Ley de Ocho Horas, están distribuídos los empleados en horarios tan precarios, que si tuvieran queh acer con su trabajo el del compañero, caeríamos, también, en la violación de la referida Ley.

Aparte de eso, hay comercios tan pobres, las Fondas, Casas de Huéspedes y Hoteles chicos, que, por ejemplo, en la cocina tienen un sólo maestro. Ni el comercio permite más, ni tampoco hace falta. ¿Con qué otro personal tienen que sustituir este cargo técnico? Traerlo de la calle, se nos contestará.

Quien aconsejara tal solución, demostraría ser un desconocedor absoluto de nuestros comercios. Razones: no hay disponibles maestros competentes para estas suplencias. Costaran, de haberlos, jornales extraordinarios, elevados, que no pueden afrontar nuestros esquilmados comerciantes. Y sería un desbarajuste cada semana un hombre nuevo, en una cocina para él desconocida.

Así podríamos argumentar en los otros cargos: de confianza (carpeta), de práctica (elevadores, comedor, etc.)

La única solución que comprendemos es el cierre semanal, cosa que acarrearía una perturbación fácil de comprender.

Confiadas, las colectividades que suscriben, se dirigen a usted, señor Secretario, en demanda de un estudio comprensivo y de una equitativa y, sobre todo, factible resolución.

Por inspectores de esa Secretaría se están imponiendo multas, elevadísimas, por infracciones de la Resolución de 4 de enero. Suplicamos a usted que, hasta su definitiva contestación y resolución, se sirva ordenar la condonación de todas las multas impuestas por estas faltas.

Otra resolución decretada en el Reglamento General número 2513, en su Artículo VII, legislando y ampliando la Ley, ordena que las Ocho Horas se podrán dividir únicamente en dos fracciones. Esta resolución lesiona en forma grave, el orden de trabajo en los Hoteles y Casas de Huéspedes. El desayuno se sirve de 7 y media a 8 y media; y los dependientes de comedor encargados de este servicio, vuelven a trabajar después, de 11 a 2 y de 6 a 9. Es decir, que de poder señalar tres turnos, trabajarían solo siete horas. Hoy, con perjuicio patente para nuestros comerciantes, trabajan seis horas y por una hora del desayuno hay que tener personal extra. No es justa una disposición que tanto lesiona a nuestras casas.

POR TANTO:

Concretando nuestra exposición: Suplicamos a usted:

1o. Reforma de la Resolución de 4 de enero publicada en la página 163 de la Gaceta del día 5 de enero de 1934, haciendo la salvedad de que los comercios de la industria alimenticia, de servicio diario y semi-doméstico, Hoteles, Casas de Huéspedes, Fondas y Restaurants queden exceptos de su cumplimiento.

2o. Resolución concediendo a la industria hotelera y similares, una jornada máxima de diez horas, como en todos los demás países; o en su defecto, autorizar la distribución de las ocho horas en tres turnos.

3o. Condonación de todas las multas impuestas a los comercios que representamos, por violación de las actuales disposiciones que regulan el trabajo.

Confiados en su favorable resolución, nos ofrecemos de usted con toda consideración:

Sociedad del Gremio de Hoteles de la Habana — Ramón García Medina, Presidente. — **Gremio de Casas de Huéspedes — Ulises Giberga**, Presidente. — **Gremio de Fondas-Figones — Eleuterio Ozores**, Presidente.

Los colonos piden mejoras en su trabajo

Mejoran los obreros en sus bases de reivindicaciones, logrando llegar al acuerdo

Bajo la presidencia del doctor Antiga, Secretario del Trabajo, se reunió ayer una comisión de la Cuban Cane Products Company, una Delegación de la Asociación de Colonos de la Habana, otra de Delegados de Colonos del Central Mercedes y de los Colonos del Central Alava, acordándose lo siguiente:

«Que provisionalmente y durante un plazo de siete días y mientras el azúcar esté a centavo y medio, acordaron las siguientes bases: La suma de 28 centavos para el colono; 17 para gastos de Administración, reservándose la Compañía 49 centavos para gastos de cultivo; si el azúcar está a dos centavos, la suma de 38 centavos para el colono, la de 23 para gastos de Administración y 65 que se reservará la Compañía para gastos de cultivo y así, proporcionalmente, de acuerdo con el precio del azúcar, sea este mayor o menor de centavo y medio.

«Que entretanto decurse el término de siete días relacionado, la Compañía entregará al colono a cuenta de la liquidación de sus cañas la suma de cincuenta centavos para corte, veinte para tiro y diez para estiba, al igual que para gastos de Administración.

«Las partes en discordia han quedado citadas para cuando se venza el plazo de siete días (primero de marzo), emplazándose a la Compañía por parte de los colonos que de no cumplirse y aprobarse por los acreedores de la Compañía lo propuesto en el inciso primero, se verán éstos precisados a suspender el corte de caña».

LA REVISTA «KAYUKO»

Los editores de «Kayuko», nos dan la noticia de que verá la luz hoy por primera vez. Sólo valdrá dos centavos la revista humorística que sus editores aseguran ha de ser «el emperador de la trompetilla».

«Kayuko» es algo nuevo que todos los viernes el público encontrará, lleno de amenidades, caricaturas de actualidad, y, sobre todo, ajeno a sectarismo político.

«Kayuko» sólo valdrá dos centavos. Comprándolo hoy, viernes, es casi seguro que todos los viernes lo adquirirá para distraerse.

EL SR. ALZUGARAY SE DIRIGE A LA HACIENDA

El doctor Carlos M. de Alzugaray ha dirigido un escrito al Secretario de Hacienda, significándole que debe producirse nuevamente un decreto del Gobierno de Céspedes que condonó los intereses y rebaja de los impuestos por Derechos Reales. Estima que debe hacer el Gobierno una rebaja de un cincuenta por ciento y conceder plazos amplios para la liquidación de los adeudos.

Mañana, con motivo de la conmemoración del "Grito de Baire", EL ENCANTO no abrirá sus puertas. Aproveche el día de hoy para hacer sus compras.

Oferta Excepcional de Cortes y Retazos

Hoy es día de Oferta Excepcional de Cortes y Retazos. Comprende una extraordinaria variedad de las telas de más nuevo estilo marcadas a precios increiblemente bajos. Aproveche las primeras horas para asegurarse la mejor selección.

Vea, al mismo tiempo, las nuevas telas de Primavera que ya exhibe nuestra Sección de Tejidos.

PLANTA BAJA.

Nuestro Departamento Postal atenderá los pedidos del interior.

El Encanto

Telf. A-7221

M.E.C.D. 2016

SECCION A

TELEFONOS:
Dirección A-4151
Jefe de Redacción . A-3205
Sección de Sports . M-7911

DIARIO DE LA MARINA

TELEFONOS:
Quejas. M-7911
A. Clasificados . . A-3333
Agencia Marianao FO-7380

SECCION A

AÑO CII — ACOGIDO A LA FRANQUICIA POSTAL, — LA HABANA, VIERNES 23 DE FEBRERO DE 1934 — EL PERIODICO MAS ANTIGUO DE CUBA — PAGINA NUEVE

LA ACTUALIDAD

POLITICA VACILANTE

Por LEON ICHASO

Va siendo cada vez más tirante y violenta la situación parlamentaria entre el Gobierno presidido por Lerroux y entre las derechas. Estas, a pesar de constituir la minoría más numerosa de la Cámara—suman sin contar con los conservadores de Maura 217 diputados contra un centenar de los republicanos radicales, contra 62 socialistas y contra una veintena de republicanos izquierdistas—tomaron el acuerdo de abstenerse de su participación activa en el Poder y de colaborar con un Gobierno formado y dirigido por Don Alejandro. Los agrarios capitaneados por Martínez Velasco y los de Acción Popular acaudillados por Gil Robles— el número de sus diputados pasa de 150—acordaron además aceptar la República.

De este modo con la cooperación de las citadas derechas, siempre que no se tratase de divergencias fundamentales como las de las creencias religiosas y siempre que el Gobierno respetase el programa electoral de aquéllas, Lerroux lograba una mayoría parlamentaria abrumadora. De este modo también la labor de la Cámara se ajustaba a la voluntad del pueblo español que tan rotundamente se había inclinado a las derechas en las urnas electorales. Sin embargo Lerroux que debió gran parte de los votos de su Partido a aquellas sensatas predicaciones sobre el problema religioso, sobre la familia española y sobre la propiedad a que hemos aludido repetidamente, y a su coalición antimarxista con las derechas, ha comenzado a desviarse de ellas cada vez más y a mirar con marcada connivencia y parcialidad hacia las izquierdas. Este doble juego, estas vacilaciones y esta inconsistencia política son tan propias de Lerroux como lo eran en otros tiempos de Sagasta y de su discípulo el Conde de Romanones. Pero los momentos actuales de España son de definiciones firmes y francas y de determinaciones fijas y concretas. No se trata allí de lo secundario, sino de lo básico y de lo medular. Se trata de si han de vencer el marxismo y su aliado el izquierdismo republicano, clara y decididamente repudiados por el pueblo español en los comicios o si ha de triunfar definitivamente el antimarxismo, representado por las derechas y por el centro y apoyado abiertamente por ese mismo pueblo en las elecciones. El Gobierno de Lerroux tiene el ineludible deber de cumplir desde el Parlamento y de llevar a la práctica todos aquellos principios, todo aquel programa que aprobó la voluntad popular en las elecciones y de ir corrigiendo y remediando los desaciertos y errores por los cuales rechazó esa voluntad a los socialistas y a los de la izquierda republicana. El Gobierno de Lerroux no pude hacer causa común con éstos a pesar de todas sus amenazas revolucionarias ni en el sectarismo con que envía ante el Papa para fijar las condiciones sobre el Concordato a un político que dió su voto al artículo 26, excomulgado, ni en su resistencia a destruir el privilegio exclusivo de la Federación Estudiantil Universitaria para la representación escolar, que le otorgaron el exministro de Instrucción pública don Marcelino y los socialistas sólo por su carácter izquierdista; ni en los plazos preparatorios para la amnistía general combatida por los partidarios de Largo Caballero y pedido por casi toda la opinión pública; ni en las dilaciones para la discusión de la Ley presentada por las agrarios sobre la Reforma Agraria que cae de lleno en el programa de los mismos republicanos radicales.

El que los socialistas amenacen con la revolución y con la dictadura del proletariado no es causa para que el Gobierno de Lerroux les tienda la mano. Con mucha mayor razón podrían amenazar con su respectiva dictadura las derechas, que cuentan con muchas más fuerzas que los socialistas en el Parlamento y fuera del Parlamento. Pero éstas, que saben elevarse sobre las conveniencias partidaristas y sobre las ambiciones del Poder,, no apelan a gritos revolucionarios ni a violencias. Lo cual no quiere decir que en caso forzosamente necesario se decidan a oponer como lo han manifestado, a una dictadura marxista otra dictadura antimarxista.

Pero Lerroux, político experto, aun que un tanto vacilante, ha de caer sin duda en la cuenta de que sin las derechas, tan resueltamente respaldadas por el pueblo, ni puede ni debe gobernar.

CAUSA VICTIMAS EN CANARIAS LA ROTURA DE LA PRESA "EL TOSCON"

El gobierno de Lerroux tomó ayer el acuerdo de continuar el programa que se ha fijado

La princesa de Portugal, Nadelia Braganza, llegó a Elche desde Alicante, con el objeto de visitar el bosque de las palmeras. Se propone permanecer en Barcelona algún tiempo

MADRID, febrero 22.—SE.—El jefe del Gobierno, señor Lerroux ha realizado toda clase de esfuerzos para que el señor Rico Avelló, ex ministro de la Gobernación aceptase el cargo de Alto Comisario de España en Marruecos, por creer que es el hombre indicado para ese espinoso y delicado puesto.

Se abriga, por el Gobierno, el propósito de ampliar, por medio de un decreto las atribuciones anexas a dicho cargo.

El Presidente del Consejo tiene preparado un vasto plan con respecto al gobierno de Africa, y ha redactado un proyecto de ley concediendo al cargo de alto comisario el nombramiento de gobernadores generales para Ceuta y Melilla, con facultades iguales que los gobernadores civiles con respecto a la seguridad del orden público.

LOS DELEGADOS GUBERNAMENTALES

Los delegados gubernamentales de Ceuta y Melilla serán designados por el gobierno a propuesta del alto comisario y dependerán de éste en todas las cuestiones relacionadas con el orden público.

SE FACILITARA LA TAREA DEL ALTO COMISARIO

El móvil de la nueva ley obedece a la necesidad, que ha notado el gobierno, de centralizar el gobierno de Marruecos, para que la más alta autoridad pueda luchar con probabilidades y con facilidad contra los manejos misteriosos de gentes disfrazadas de extremismo que se movilizan continuamente entre las cabilas, refugiándose al ser descubiertos en Ceuta o Melilla, ciudades en donde el alto comisario carecía de jurisdicción hasta ahora.

El proyecto será aprobado.

Don Manuel Rico Avelló, designano por el Gobierno español para la Alta Comisaría en Marruecos, cargo cuyas atribuciones serán muy ampliadas.

El cargo de Alto Comisario de España en Marruecos contará en lo sucesivo con más atribuciones

Estas modificaciones obedecen a la necesidad, notada por el Gobierno de defenderse de los manejos misteriosos de gentes disfrazadas de extremismo que actúan en las cábilas

Honras fúnebres por el eterno descanso del rey de Bélgica

MADRID, febrero 22.—(AP.)—En la Catedral se celebraron hoy solemnes honras fúnebres por el Rey de Bélgica, que fueron presididas por el Presidente de la República, don Niceto Alcalá Zamora, a quien acompañaban el Embajador de Bélgica y varios ministros.

Asistió a la ceremonia todo el cuerpo diplomático y numerosas personalidades así como una comisión del Regimiento número 50, del cual era el Rey Alberto, coronel honorario.

LA CAMARA SE ASOCIA AL DUELO DE BELGICA

MADRID, febrero 22.—(AP.)—En la sesión celebrada hoy por el Congreso se rindió un homenaje al Rey Alberto I de Bélgica, asociándose la Cámara al duelo del pueblo belga.

Después continuó la sesión, tratándose del traspaso de los servicios de Sanidad y Beneficencia del ministerio de la Gobernación al del Trabajo.

En los pasillos del Congreso dijo el primer ministro Lerroux, que la política parlamentaria debe ser dirigida por el Gobierno y se mostró muy complacido de que se hubiera llegado al acuerdo de retirar del debate el asunto de los haberes del clero.

MADRID, Febrero 22. (AP.) Noticias de Las Palmas, Canarias, dan cuenta de que ha reventado la presa «El Toscón», en el término municipal de San Lázaro, inundando las aguas todas las vegas.

Perecieron dos matrimonios.

UNA PRINCESA PORTUGUESA EN BARCELONA

ALICANTE, Febrero 22. (AP.)—Ha llegado la Princesa Nadella Braganza, visitando la población. Hizo una excursión a Elche para conocer el famoso Bosque de las Palmeras.

Según se tiene entendido, permanecerá en Barcelona varias semanas.

EL GOBIERNO RATIFICA SU PROGRAMA MINISTERIAL

MADRID, Febrero 22.—(AP.)—Hoy se celebró un consejo de ministros en el Palacio Nacional, bajo la presidencia de Alcalá Zamora.

Al salir de la reunión dijo el Primer Ministro Lerroux que se había estudiado la situación política, acordando el Gobierno ratificar la política que se trazó en su declaración ministerial.

En Cartagena, una descarga eléctrica destruyó el faro instalado en Cabo de Palos

En la provincia de Teruel se ha sentido un frio terrible, llegando, en la ciudad a dieciseis grados bajo cero. En el pueblo de Orihuela, la temperatura descendió a 19 grados

CARTAGENA, febrero 22 (SE).—El viento, fortísimo, derribó muchos árboles y un poste de energía eléctrica.

Una chispa eléctrica destruyó totalmente el faro del cabo de Palos. Los habitantes del edificio se refugiaron en la estación radiotelegráfica, y sólo resultó un herido.

Frente al puerto, un buque holandés pidió auxilio, y al salir a prestárselo el submarino «B-6», el cañonero «Laya» y dos remolcadores fué hallado el buque italiano «Carso», de 6.275 toneladas, que se encontraba averiado y sin gobierno. Fué conducido al puerto.

EN TERUEL A DIECINUEVE GRADOS BAJO CERO

TERUEL, febrero 22 (SE).—El frío es espantoso. La temperatura ha llegado a 19 grados bajo cero.

En el pueblo de Orihuela, en los montes, la temperatura es de 19 grados bajo cero.

A SIETE GRADOS BAJO CERO EN LERIDA

LERIDA, febrero 22 (SE).—Se ha registrado un temporal, bajando la temperatura a siete grados bajo cero.

DIFICULTAD DE COMUNICACIONES EN BILBAO

BILBAO, febrero 22 (SE).—A consecuencia de haberse recrudecido el temporal de nieves, tanto por las líneas ferroviarias como por carretera se hace el tráfico con grandes dificultades.

A consecuencia del estado de las calles, por la gran nevada caída en la madrugada se han registrado varios accidentes en la vía pública.

EN SAN SEBASTIAN LOS TRENES LLEGAN CUBIERTOS DE NIEVE

SAN SEBASTIAN, febrero 22 (SE).—Los trenes siguen llegando cubiertos de nieve, y todas las montañas de la provincia aparecen asimismo nevadas.

El tiempo es cada vez más desagradable.

EN PAMPLONA TODOS LOS PUERTOS, INTERCEPTADOS POR LA NIEVE. — NUMEROSOS ACCIDENTES DE AUTOMOVIL

PAMPLONA, febrero 22 (SE). — Aunque sin graves consecuencias, son numerosos los accidentes de automóviles ocurridos estos días a consecuencia del temporal de nieve y hielo. Todos los puertos están interceptados por la nieve y se han suspendido todos los servicios de viajeros por la parte de la montaña. En el puerto de Ibañeta, entre Furguete y Roncesvalles se encuentran bloqueados por la nieve cuatro camiones, uno de los cuales es de transporte de papel para la Prensa de Zaragoza.

En Pamplona fueron asistidos en la Casa de Socorro varios heridos a consecuencia de caídas y resbalones en el hielo. Las brigadas municipales trabajan activamente para dejar las calles en estado de poder transitar.

Muy trágica la crisis en Extremadura

Un diputado dice que la anarquía ha aumentado al amparo de los socialistas

MADRID, Febrero 22. (SE.)— En el Congreso se efectuó la interpelación de Alcalá Espinosa sobre la intensificación de cultivos en las provincias extremeñas, a la que se han sumado, a los efectos del debate, las solicitadas por Díaz Ambron y Margarita Nelken, sobre la situación agrícola en Extremadura.

ALCALA ESPINOSA expone la situación de la Agricultura en Cáceres y Badajoz. Dice que la Reforma Agraria fué un gran error político y económico, que ha causado grandes daños a los dueños, sin producir ningún beneficio a la agricultura ni a los obreros. La reducción del paro sólo podrá lograrse por medio del aumento de las obras de regadío.

Censura la ley de laborea forzoso, de la que dice que ha arruinado el campo, haciendo que aumentara el paro.

Afirma que en Cáceres se han producido numerosos casos de vandalismo y devastación. Casi se ha destruído la ganadería, y la agricultura ha tenido un enorme retroceso. El coste de la producción ha llegado a ser el más elevado del mundo.

Defiende el maquinismo, y dice que su progreso ha sido truncado por las reducciones que han sido impuestas, y sólo han determinado acrecer el paro.

BESTEIRO dice que el progreso del maquinismo debe ir acompañado de medidas para colocar a los obreros que quedan en paro forzoso. Si no es así, supone una ruina para la nación.

DIAZ AMBRON se queja del abandono en que se deja a Extremadura, y dice que allí impera una verdadera anarquía. Los delitos contra la propiedad se han elevado en dos años de 712 a 2,112.

Buscan mejora para el tabaco cubano en E.U.

El lunes se reunirá la Comisión para tratar distintos asuntos relacionados con la industria

A las tres y media de la tarde, el día 26, lunes, se reunirá la Comisión Nacional de Propaganda y Defensa del Tabaco Habano. Muchos asuntos figuran en la orden del día; pero entre todos, figura el que se refiere a las ventajas que aspiran a recibir los tabacaleros cubanos en la revisión del Tratado de Reciprocidad Comercial con Norteamérica.

Actualmente los derechos de nuestro tabaco torcido en los Estados Unidos, se consideran muy elevados, pudiéndose obtener una rebaja no menor del cincuenta por ciento, aceptando una fórmula que sugiere la Comisión, mediante la cual no existe peligro de ningún género para la industria doméstica de los Estados Unidos, y, en cambio, nuestro comercio de tabacos torcidos con ese país puede tener uan expansión de cerca de cuarenta millones de tabacos anuales.

En la propia Junta se tratará de la confección de un censo tabacalero, demostrativo de la cantidad de personas que actualmente se emplean en Cuba en la referida industria, estableciendo la clasificación de esas personas, las que se emplean en las lbores agrícolas y en cada una de las distintas actividades del comercio y de la industria.

Se supone que la mediación de Alba acabará la oposición de los diputados socialistas

La obstrucción que, de una manera indirecta realizan en las Cortes dichos elementos tiene por objeto impedir el traspaso de servicios de Sanidad y Beneficencia a Trabajo

MADRID, febrero 22.—(AP.)—Todos los jefes de grupos de la Cámara cambiaron hoy impresiones con el Presidente de las Cortes, señor Alba, haciéndolo también los ministros.

Lerroux y Alba sostuvieron una larga conferencia, en el curso de la cual se trató de la fórmula para aprobar los haberse del clero y también se habló de la forma indirecta que ha tomado la obstrucción de los socialistas para impedir el traspaso de los servicios de Sanidad y Beneficencia desde el ministerio de la Gobernación al de Trabajo, creyéndose que en virtud de las gestiones de Alba cesará la actitud de estos.

SE PIDE UNA RECOMPENSA PARA EL GUARDAFRENOS DE UN TREN

MADRID, febrero 22.—(AP.)—Los diputados sevillanos han pedido que se recompense al guardafrenos del tren especial que iba de Madrid a Sevilla, y que logró, con su serenidad, aminorar los efectos del choque de trenes ocurrido cerca de Villanueva de la Reina, en la provincia de Córdoba.

Un tribunal de casación en Cataluña

El Rector de la Universidad de Barcelona no sabe nada de expulsiones de catedráticos

BARCELONA, febrero 22.—(JUA.)—En la sesión celebrada hoy por el Parlamento catalán se aprobó la creación de un Tribunal de Casación.

EL RECTOR NO SABE DE LA EXPULSION DE DOS CATEDRATICOS

BARCELONA, febrero 22.—(WP.)—El Rector de la Universidad de Barcelona se ha dirigido al diputado Royo Villanova, pidiéndole aclaraciones sobre la denuncia que hizo en las Cortes relativa a que habían sido expulsados dos catedráticos de esta Universidad.

El Rector dice que ignora el caso, pero que está dispuesto a amparar los derechos de los catedráticos.

En una aldeita gallega murió un pintoresco personaje que fué amigo de Nicolás, de Rusia

En el parque zoológico de Figueras, en Gerona, el intenso frio reinante, que está causando daños considerables, mató a todos los monos del mismo. Hubo que instalar calefacción

ORENSE, febrero 22 (SE).—A la edad de ochenta y cinco años ha fallecido en el pueblo de Corbelle, municipio de Baude, un individuo llamado Francisco Pérez, que había tenido un pasado pintoresco y aventurero. Viajero por todos los países del mundo, el anciano ha muerto en el retiro casi anónimo del pueblecillo gallego poesía siete idiomas: había servido en la corte de los zares, siendo gran amigo y hombre de confianza del gran duque Nicolás. Conoció personalmente al monje Rasputín, había ejercido los oficios más inverosímiles e intervino en aventuras realmente novelescas.

TODOS LOS MONOS HAN MUERTO DE FRIO

GERONA, febrero 22 (SE).—En el Parque Zoológico de Figueras el intenso frío reinante está produciendo considerables estragos. Han sido encontrados sin vida en sus jaulas todos los monos que allí había encerrados. En los restantes lugares del Parque se ha instalado rápidamente calefacción para evitar la muerte de otros animales que ya comenzaban a sentir los efectos de la cruda temperatura.

DOS HISTORIADORES FALLECIDOS

VALENCIA, febrero 22 (SE).—Ha fallecido en esta ciudad don Luis Cebrián Mezquita cronista de la ciudad, poeta e historiador, que ha escrito numerosas obras, sobre todo referentes a la región y personalidades valencianas.

El Ayuntamiento acordó hace algún tiempo, en vista de los trabajos realizados por el señor Cebrián Mezquita, nombrarle concejal honorario.

IBIZA, febrero 22 (SE).—Ha fallecido en esta ciudad el historiador ibicense y notable publicista don Enrique Fajarnes Tur. El señor Fajarnes era, además, médico, académico de la Historia y cronista de Ibiza. Fué también subdirector general de Correos.

CAUSA INQUIETUD LA NOTICIA DE QUE EL URUGUAY AUMENTA LAS TARIFAS ARANCELARIAS

VIGO, febrero 22 (SE).—La noticia de que al Gobierno del Uruguay ha acordado aumentar desde primeros de marzo el 50 por ciento de las tarifas arancelarias para los productos españoles, la Unión de Fabricantes de Conservas de Galicia ha telegrafiado al presidente del Consejo, al ministro de Industria y a los diputados por Galicia interesando la realización de gestiones urgentes para conjurar el conflicto.

Velada en la Sala Falcón, el próximo 24

El Embajador de España se ha adherido a dicho festival. Se presentará un programa regio

El próximo día 24, conforme a lo anunciado, tendrá efecto la celebración de la velada de carácter hispano-americano, en la Sala Falcón. Se han adherido a dicho festival, el Excmo. Sr. Embajador de España, don Luciano López Ferrer; Monseuor Arteaga, el Colegio «La Salle», la Alianza Nacional Feminista, la Academia Adams y otras instituciones y personas muy conocidas. Sentida adhesión ha enviado el teniente Cubría, Alcalde de Guanabacoa. Más de doscientas entradas han sido entregadas por el Comité de Damas. No se tuvo otra idea que ayudar a una señora española, pero ésta agradece mucho el concurso ofrecido y prefiere que se obsequien las entradas para hacer más intensa y efectiva la cruzada hispano-americana que se propone el Comité Organizador. He aquí el programa de la fiesta:

PRIMERA PARTE

1. Himno Nacional.
2. Discurso por la distinguida señorita Zoila Martínez.
3. Solo de piano, ballo: (Chopin) por el alumno del Conservatorio Falcón, señor Alberto Fernández Rantos, Bajo la Lluvia. (Dabusey) por el mismo.

SEGUNDA PARTE

1. Conferencia, disertada por la heroíca novelista, oradora y poetisa de alto vuelo, que ocupó la tribuna de Universidades y varios Centros de cultura, Doña Isabel G. de la Solana.

TEMA

2. Cuba de mis amores, ¿Por que te veo en la cruz?

ARGUMENTO

a) La Mujef ante la Historia.
b) El espíritu de Isabel la Católica.

MUSICA Y CANTO

Granada, canción española, de Agustín Lara, por la distinguida alumna del Conservatorio Municipal de Música, señorita Bela Rabinovich.

Romanzas y Boleros, por la inteligente profesora señorita Fara Moran tes, acompañada por la gentil profesora señorita de Miguel.

TERCERA PARTE

Conferencia:

Los harapos del talento, o bajezas de la cumbre.

España inmortal en América.

El Albergue Español.

Lerroux pudiera ser sustituído por M. Alvarez

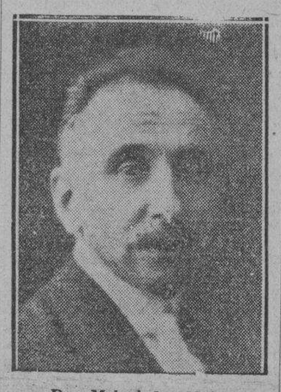

Don Melquiades Alvarez

MADRID, Febrero 22. (AP.) Los diputados señores Ventosa ex ministro de la monarquía; Melquiades Alvarez, ex presidente del Congreso de los Diputados y Martínez Velasco, ex ministro republicano, celebraron hoy una extensa conferencia acerca de la inestabilidad del Gobierno de Alejandro Lerroux con motivo de su actitud hacia las derechas.

En algunos centros políticos se habla de la posibilidad de que el gobierno de Lerroux sea sustituído por un gabinete presidido por Melquiades Alvarez con la colaboración de las siguientes minorías: Regionalistas, con 26 diputados; agrarios con 35; Gilroblistas con 117; Mauristas con 19, Independientes con 12 y Melquiadistas con 9.

Se cree que un gobierno de Melquiades Alvarez puede contar también con el apoyo de los cincuenta diputados monárquicos y con los demas derechistas, agregándose que tampoco le faltará la simpatía de los radicales.

Protestan en Jaruco de la segregación

Estiman que es improcedente hacer de un municipio próspero dos sin medios propios de vida

Jaruco, 21 de febrero de 1934.

Sr. Director del DIARIO DE LA MARINA.

Habana.

Muy señor mío:

Los vecinos de Jaruco, San Antonio, Jibacoa, Hershey, Boca de Jaruco, Don Martín, Bainoa, Casiguas, El Perú, Arroyo Vuelto, Santa Ana, Escalera de Jaruco y Paradero de Jaruco, conociendo el espíritu de estricta justicia que siempre ha animado a usted en todas las campañas, a favor del respeto a las leyes y la voluntad del soberano pueblo, acuden a usted en demanda de su valioso apoyo, y la vez que le agradece su atención por la acogida que pueda dispensarle a esta comisión, nuestra representación, quien entregará a usted datos oficiales y concretos de los atropellos cometidos a nuestra condición de ciudadanos libres, amén de inaugurar en nuestra sufrida patria, un nuevo sistema de coacción al más sagrado derecho de una nación civilizada; la voluntad del pueblo y la voluntad de las leyes.

Nosotros no pedimos nada que se nos pueda calificar de egoista, no.! pedimos que se cumplan las leyes, que se nos haga justicia! La segregación del barrio de Santa Cruz del Norte a nuestro Municipio es hacer de un Ayuntamiento próspero, dos muertos antes de nacer.

Defendemos a Jaruco por las siguientes causas:

1o.—Porque el Decreto 3300 se ha hecho sin contar con nuestra voluntad, siendo por lo tanto una brava.

2o.—Porque para los que vivimos en los barrios, nos es más cómodo y barato los viajes a esa ciudad, ya que queda en el centro del Término.

3o.—Porque es un Ayuntamiento con cien años de existencia.

4o.—Porque tiene mil veces más ventajosas comunicaciones con la Isla y principalmente de la Habana.

5o.—Porque sabemos positivamente que es una locura la de hacer dos Municipios incapaces, de uno que ha sido es y será un gran alivio para nuestro depauperado erario nacional.

Por todo esto señor director no queremos sea segregado Santa Cruz, advirtiéndole que poco nos importa la política que existe en el asunto, por algunos funcionarios del Gobierno.

Gracias y reciba nuestros respetos sentidísimos.

José Antonio Alvarez, por Jaruco; José Palomino, por San Antonio; Juan Llovera, por Jibacoa; Ramón Ruiz, por Hersehy; Luis Acosta, por Casiguas; Manuel Díaz Por B. de Jaruco; Francisco Bunala, por Bainoa; Ramón García, por Don Martín; José Gómez por El Perú; Ramón Domínguez, por Arroyo Vuelto; Pedro Ramos, por Santa Ana; José Acosta, por Escalera de Jaruco; Manuel Domínguez, por Paradero de Jaruco.

Pinceladas políticas

Por RAMON RIOS Y SAIZ

(Para el DIARIO DE LA MARINA

—«La calle no me importa. Fuera del Parlamento no hay nada.» ¡Vaya altivez la del señor Azaña! Es decir: que el pueblo, ese pueblo que para engrandecerle le sacó de una de las tantas oficinas públicas donde el talento es un estorbo; ese pueblo, para el agrio alcalaino, es inapreciable, anodino, incapaz de distinguir un organillo de una pandereta.

—¡Bien, pero bien se lo han cobrado los y los no **burgos podridos!**, según la frase también de él. Bueno; que si en Bilbao no se presenta de la mano de don Inda, en las últimas elecciones se queda Manolo en la calle, sin llavín y sin lo que él a capa y espada defendía con más tenacidad: el escaño y caramelos en el Parlamento. Mucha literatura en la cúpula, desplantes a chorro abierto, pero, como sapientísimo estadista, así calificado ayer, vamos, que no ha pasado del abecé. En fin, por ahí anda cariacontecido, invitando poco más o menos a que con él se modere el rigor de la justicia. Lo pasado ya no tiene remedio. Vale, vale mucho el ex jefe del Gobierno. Lo que le falta es entrenamiento y bastante cantidad de «ángel». Conste que no me refiero al oscilante Don Angel Ossorio, el del gato. Quiero decir que quien en Madrid no posea ese don que los madrileños llaman «ángel», ya puede hacer oposiciones para plaza de torrero.

—¿Te has dado cuenta de cómo circulan por Madrid los señores Azaña, Casares, Prieto..?

—Como embajadores en día de presentación de credenciales. Compadre, para vivir así es preferible ser aviador sin derecho a aterrizaje. Y eso que estos señores se han partido el pecho por la democracia, la libertad...

Yo daría un Potosí por presenciar en la Cámara los encuentros de Manolo, Casares y Prieto con el doctor Albiñana, Calvo, March, Primo de Rivera...

—Con Albiñana asegúrote que no se bañarán en agua de rosas. Con el jefe del partido nacionalista español no han podido ni Las Hurdes. Es más: hasta con la Parca está hoy «fajado». Por de pronto, ya ha dicho en la Cámara, al preguntarle un amigo si allí había encontrado sitio a su placer: **Yo no creo que en la Cámara haya sitio mejor o peor. Lo que únicamente quiero es sentarme entre Azaña y Casares para tener igual compañía que tuvo Cristo.**

—Genio y figura... Y de don Miguel Maura, ¿qué?

—¿No sabes que anda a la greña con Lerroux y Alba?

—¡Cómo!... ¿Continúa siendo traca? ¿A qué obedece el «titingo»?

—Pues a que don Alejandro ha querido que sea don Santiago Alba presidente de la Cámara.

—¿Y qué pero puso Maura?

—Pues que el puesto tenía que ser para él.

—¡Caray con Miguelito! ¡Siempre avinagrado!

—Y con tesón pintiparado para vivir arrinconado. En ésto se parece a Maciá.

—¡Oh, divino «avi»! ¿Qué me cuentas de tan sapientísimo y dinámico ex coronel, ex autonomista y hoy libertador a macha martillo?

—Pues lo que todos saben, menos tú, al parecer: que Cambó le ha dejado sin mayoría en Madrid, y sin pesetas para pagar las trampas de la Generalidad, y en discordia con Companys, y desazonado con la Ezquerra, y con un ojo, no sé si el izquierdo o el derecho, mirando para los Pirineos y el otro para su Ventura-desventurado Gassol, y...

—¡Frena, frena! Lo dejó escrito Pereda en Gonzalo González de la Gonzalera: «Seres que suben entre música y laureles, suelen bajar entre silbidos, cuando no por el balcón». Mudemos el disco. Te pido una opinión. ¿Qué concepto tienes formado de don José María Gil Robles, el político de moda en España?

—El mismo que acaba de publicar uno de los rotativos madrileños de mayor circulación: «Hoy no existe otro candidato político que Gil Robles. España será como Gil Robles quiera moldearla».

—¡Oye, oye!, es mucho decir. Sin regatearle nada de su arte al joven «escultor» y catedrático de Salamanca, entre ceja y ceja se me ha metido que todavía no ha nacido quien moldee a España. **Los pueblos hacen sus hombres y los gastan**, se ha dicho con frase justa. Hoy por hoy, Gil Robles es sólo campeón.

. . . . . .

Madrid, Enero de 1934.

ASAMBLEA DEL CLUB FEMENINO DE CUBA

Para las nueve de la mañana del día 25 del actual, domingo, han sido convocadas las asociaciones femeninas a la Asociación de Repórters.

El Club Femenino de Cuba celebrará en dicho local ese día una magna asamblea en la que se tratará principalmente de las orientaciones a seguir sobre el sufragio concedido a la mujer por el nuevo Estatuto de la República.

Semana de Arte

La Gloria de Vilches y la "Casa ARMADA"

HOY

SEGUNDA FUNCION DE ABONO

Teatro de La Comedia

"El eterno Dn. Juan"

Matinée 5¼-Abono B-Tarjeta color blanco
Noche 9¼-Abono A-Tarjeta color verde

CHOCOLATE
Armada
REGALO DEL PALADAR

Cao y Varela
LOS MUEBLISTAS DE ACCION
MUEBLES a plazos a como Vd. quiera pagar.
Más ventajas ¡NADIE!
Neptuno No. 183 y 187.

HILO DE CAÑAMO ITALIANO PARA COSER SACOS CON AZUCAR
GARANTIZAMOS LA MAXIMA RESISTENCIA. HILOS EN GENERAL DE CAÑAMO Y DE YUTE
L. RUBIO Y COMPAÑIA
Manufactureros.
FACTORIA 15/19 — OFICIOS NUM. 18
SANTIAGO DE CUBA — LA HABANA

Saturnos
MAS CÓMODOS QUE LOS CALZONCILLOS
LA ROPA INTERIOR MODERNA
Etiqueta verde 0.60 cts — Etiqueta blanca 0.75 cts.

M.E.C.D. 2016

LA BOLSA PEDIRA SE LE INCLUYA EN EL CONSEJO DE ESTADO

La Bolsa de la Habana celebró sesión ordinaria dando posesión a los miembros de la J. Sindical

La Junta acordó que los miembros solicitaran del Presidente la intervención del gobierno, para que las Compañías Anónimas extranjeras incluyan miembros cubanos en sus juntas directivas

En la tarde de ayer se celebró la Junta General Ordinaria de la Bolsa de La Habana, con objeto de darle posesión a los Miembros de la Junta Sindical, que fueron electos en la Junta General celebrada el día 26 del pasado mes de Enero, para ocupar los cargos de Presidente, Primer Vice-Presidente, Tesorero, cuatro vocales propietarios y dos suplentes, quedando por tanto formada la Junta Sindical y de Gobierno por los señores siguientes:

Presidente: Señor Armando Parajón; Vive Presidente Primero, señor Julio B. Forcade; Vice-Presidente Segundo, señor Gustavo Parajón; Tesorero, señor José Argote; Secretario, Dr. Pedro Pablo Kohly. VOCALES: Señores Oscar Fernández; Julio C. Granda; José Luis Solo; Luis Losa; José Vignau; Ramón Guerra; Pedro P. Kohly; Raúl E. Argüelles; José Comas; José M. Capmany; Julio P. Esnard y Antonio Cacho Negrete.

Conocidos y aprobados asuntos ordinarios, la Junta acordó que los miembros que forman la mesa de la Directiva, solicitaran del Honorable Presidente de la República la intervención del Gobierno con la finalidad de que las Compañías Anónimas extranjeras incluyan en sus juntas de directores a miembros cubanos, de acuerdo con el número de acciones inscriptas a nombre de residentes en Cuba.

También acordó la Junta solicitar del Presidente de la República sea incluída la Bolsa entre las corporaciones que tendrán representación en el Consejo de Estado, designando en la terna a los señores Kohly y Gustavo y Armando Parajón.

LA COMISION DE DEFENSA DEL TABACO HABANO SE REUNIRA EL LUNES 26

La Comisión de Defensa y Propaganda del Tabaco Habano, se reunirá el lunes con el objeto de tratar acerca de las recomendaciones que convenga determinar con motivo de la anunciada reforma del Tratado de Reciprocidad con los Estados Unidos de Norte América. Tiene recopilados dicho organismo los datos necesarios para el estudio que se propone.

Con la misma finalidad la Asociación de Almacenistas y Cosecheros de Tabaco, nombró una comisión que forman los señores Lisandro Pérez Rafael Martínez, Gerardo Caracena, Juan B. Díaz, Mark A. Pollack, Benjamín Menéndez y Fernando de Cárdenas, la que encomendó a este último una ponencia que y afué aprobada y de la que serán remitidas copias a los miembros de la mencionada corporación.

CERRADOS LOS MERCADOS

Con motivo de celebrarse ayer el natalicio de Wáshington, permanecieron cerrados en los Estados Unidos de Norte América los mercados de azúcar, valores, granos, etc. Hoy abrirán de nuevo, y mañana, día festivo aquí, habrá también actividad en los mercados de la gran república y el domingo ofreceremos la información acostumbrada.

Los navieros piden se aplique a todos los buques la rebaja que disfrutan los de turistas

Una comisión de la Cámara de Comercio Cubana visitó ayer al Subsecretario de Hacienda informándole que estimaban era un privilegio el que disfrutaban los barcos excursionistas

El doctor Francisco G. del Valle, Secretario de la Cámara de Comercio Cubana y una comisión de Navieros y Comerciantes, se entrevistaron con el señor Guardiola, Subsecretario de Hacienda, gestionando que se haga extensiva la bonificación de los derechos de tonelaje a todos los buques. Por Decreto de fecha reciente se ha reducido en un cincuenta por ciento los derechos de tonelaje a los buques que conducen turistas. Estiman los señores que integran la comisión, que los beneficios de esa reducción deben aplicarse a todos los buques que lleguen a puertos cubanos, pues alegan que los gastos de operación de los buques en puertos de Cuba son muy crecidos. «Una reducción equitativamente aplicada redunda en incentivo para intensificar el tráfico marítimo, añaden, y no deben ser beneficiados solamente los buques que conducen turistas, pues estos barcos sólo nos visitan cuando las condiciones son propicias a su negocio, mientras que es injusto que las líneas de vapores que mantienen servicio permanente, no disfruten de ese beneficio».

También recordó dicha comisión al señor Guardiola, la necesidad de reformar nuestra legislación aduanal en forma tal que se permita el abastecimiento de los buques en puertos de Cuba con mercancías previamente almacenadas en Depósito Mercantil, sin incurrir en derechos de importación, ni impuestos de consumo, en atención a que esas mercancías no se consumen en territorio cubano, y semejante procedimiento se practica en la mayor parte de los puertos de cierta importancia.

La comisión así mismo informó al señor Guardiola que, precisamente ya los buques americanos se estaban abasteciendo de ciertos licores en puertos de su nación, sin tributar derechos de importanción ni impuestos interiores, y que el Gobierno de los Estados Unidos de América consiente ese procedimiento para que las empresas americanas estén en igualdad de condiciones para competir con los buques de otras naciones.

Cotizaciones

Por celebrarse ayer el natalicio de Washington, no hubo operaciones ayer en la Bolsa de New York.

COTIZACION DE LA PESETA

La peseta española se cotizó al cierre del mercado a razón de 7.45.15 por dólar.

COTIZACION DEL FRANCO

El franco francés se cotizó ayer al cierre del mercado a razón de por dólar. 15.31

COTIZACION DE LA LIBRA

La libra esterlina se cotizó ayer en el mercado local a razón de 5.07 1|2

HABANA CLEARING HOUSE

Las compensaciones de checks entre los Bancos asociados al Habana Clearing House ascendieron en la liquidación de ayer a la suma total de

$1.021.295.47

LONJA DEL COMERCIO

COTIZACION DE FEBRERO 22

ACEITE:	
De oliva latas de 23 lbs.	17.50
De semilla algodón, caja	15.00
Americano en barriles	14.50
Girasol	14.50
AJOS:	
Cappadres Bañolas 32 m	0.50
Cappadres Bañolas 28 manc	—
Chilenos, 40 manccuernas	0.35
Chilenos, 30 mancuernas	0.45
Chilenos, 20 mancuernas	0.65
AFRECHO:	
Fino harinoso, qq	2.50
ARROZ (qq.)	
Canilla viejo	5.50
Saigón largo No. 1	3.80
Semilla, S. Q.	3.80
Siam Garden extra, 5%	4.20
Valencia legítimo	5.00
Egipto, tipo Valencia	4.75
AVENA (qq.)	
Blanca, chilena	2.10
AZUCAR:	
Refino, 1a.	2.80
Turbinado extra	2.60
Turbinado corriente	2.50
Centrífuga	2.50
BACALAO:	
Noruega superior	12.00
Noruega regular	11.50
Escocia	—
Imperial	—
CAFE (qq)	
País ...de 16.00 a	18.00
CEBOLLAS:	
País qq.	4.00
Americanas, A B.	6.00
Egipcias sacos, qq	6.00
CHICHAROS (qq.)	
Europeos	5.75
FIDEOS (qq.)	
País	7.00
FRIJOLES (qq.)	
Negro país	4.25
Negros arribeños	4.25
Colorados largos país	6.00
Colorados medianos	5.25
Blancos medianos Othenasis	3.30
Blancos Marrow eurp ..4.14 a	5.00
Blancos Marrow Cristal	5.50
GARBANZOS (qq.)	
Gordon sin cribar	6.50
HARINA:	
De trigo seg. marc. s de 7.25 a	8.00
De maíz país, qq. ..2.50 a	3.00
JAMON (qq.)	
Paleta	22.00
Pierna	32.00
MANTECA (qq.)	
1a. Refinada en terc.	18.75
Compuesta	17.75
Vegetal	15.75
MANTEQUILLA (qq.)	
Danesa, latas de 1|2 lb	60.00
Asturianas, latas 4 lbs	50.00
País	20.00
MAIZ (qq.)	
Del país Prov. Habana	2.00
País Gibara	1.70
PAPAS:	
Del país, rosadas, qq	2.60
P. Eduardo, saco 90 lbs.	—
PIMIENTOS:	
Españoles cuarto la capa	7.00
QUESOS (qq.)	
Patagrás crema entera	40.00
País	27.00
SAL:	
Molida, s| 180 libras	3.50
Espuma, país 98 lbs	2.10
Espuma americana 100 lbs.	2.25
TASAJO (qq.)	
Pierna	14.00
Surtido	12.00
Tocino barriga (q.)	18.00
TOMATES DEL PAIS:	
Natural, 1 kilo	2.50
Natural en 100|4, caja	3.50
Puré en 1|4, caja	3.50
Puré en 1|8, caja	2.50
Puré 1 kilo	2.50

GANADO

Entraron ayer, en los patios de la estación de Luyanó, doce casillas con ganado vacuno, procedente de Camagüey, a la consignación de Lykes Bros.

LOS PRECIOS EN PIE

Precios pagados por compradores en los puntos de origen:

El Vacuno

De uno y tres cuartos a dos centavos, entregado en la Estación de Luyanó.

De Cerda

De seis a seis y medio centavos.

El Lanar

De dos a dos y medio centavos

MATADERO DE LUYANO

En el Matadero de Luyanó se sacrificaron las siguientes reses:

Vacuno	81
Cerda	19
Lanar	17

Los precios que rigieron en el Matadero de Luyanó fueron:

	Cts. Kilo
Vacuno	8 a 9
Cerda	25 a 28
Lanar	18 a 20

MATADERO INDUSTRIAL

En el Matadero Industrial se sacrificaron las siguientes reses:

Vacuno	169
Cerda	121
Lanar	14

Rigieron en el Matadero Industrial, los siguientes precios:

	Cts Kilo
Vacuno	8 a 9
Cerda	25 a 28
Lanar	18 a 20

Novillos para Bueyes

Vendemos novillos especiales para bueyes, razas Puerto Rico y Cebú

F. Fernández y Cía.

Apartado 131.

Telégrafo y Cable: FERNAN

Santiago de Cuba.

LA CAMARA DE COMERCIO ABOGA POR RESTITUIR LA COMISION ARANCELARIA

Cumpliendo un acuerdo adoptado en una de sus últimas juntas, la Cámara de Comercio de la República pide al señor Secretario de Hacienda constituya nuevamente la comisión técnica arancelaria, y en apoyo de su solicitud expone el señor Juan Sabatés, presidente de la mencionada corporación, las razones que contiene el siguiente escrito dirigido al doctor Martínez Sáenz:

«La corporación de mi presidencia, que ha podido confrontar la necesidad de que sean modificadas algunas Partidas del Arancel de Aduana, estima que sería muy conveniente que se constituyera nuevamente una comisión técnica arancelaria que estudiara y atendiera exclusivamente todos los asuntos relacionados con las tarifas aduanales.

La existencia de esa comisión es necesaria siempre y más en los actuales momentos en que se estudia la modificación inmediata del Tratado de Reciprocidad entre Cuba y los Estados Unidos de América, la cual modificación ha de traer aparejada en muchos casos la de nuestro Arancel de Aduanas.

Le ruego, pues, señor Secretario, que tome en cuenta esta solicitud que le hago, y proponga al Ejecutivo Nacional la creación de una comisión técnica arancelaria a los fines ya indicados».

La "Cippe" se dirige a las C. Económicas

Aclara que no tiene nada que ver con la Cámara Nacional de Comerciantes e Industriales

RESPUESTA AL COMITE CONJUNTO DE CORPORACIONES ECONOMICAS

Que es y significa la CIPPE

Con el delibera propósito de deslindar posiciones hemos preferido esperar a que se serenaran los espíritus, para contestar, siquiera sea parcamente, a una moción presentada por varios firmantes al «Comité Conjunto de Corporaciones Económicas», en la reunion celebrada el día catorce de los corrientes.

En la referida moción se dice que la CIPPE es una filial de la «Cámara Nacional de Comerciantes e Industriales», por el simplísimo hecho de que en los salones de dicha Cámara, cedidos amablemente por su Comisión Directiva, se ha celebrado la Asamblea de constitución de CIPPE, «Fuerzas Vivas Nacionales», y también porque, entre sus varios millares de afiliados figuran destacados miembros de dicha Cámara.

¿Qué tiene de particular que la «Cámara Nacional de Comerciantes e Industriales», haya cedido sus salones a otra entidad para celebrar una asamblea?

¿No es corriente que las asociaciones en embrión celebren sus actos públicos en locales alquilados ex profeso o cedidos desinteresadamente por sus propietarios?

Los firmantes de la citada moción aseguran que en la «Cámara Nacional de Comerciante e Industriales», hubo o hay asociados o asesores letrados que «estrecharon vínculos con el Gobierno de Machado, para obtener que le diesen un carácter oficial a la Cámara, cosa que a la CIPPE no le interesa lo más mínimo, puesto que no tiene relación alguna con la mencionada Cámara, ya que de todo es sabido que la «Cámara Nacional de Comerciantes e Industriales», es una entidad de carácter económico, y la CIPPE vino al mundo «para lograr la renovación integral de la vida pública cubana», organizando a la opinión sana del país, en una fuerza permanente para la realización y defensa de los intereses nacionales».

Es necesario que la opinión pública sepa y los Componentes de las entidades Económicas integrantes del Comité Conjunto de Corporaciones Económicas, especialmente, que la CIPPE es una organización integrada por comerciantes, industriales, profesionales, propietarios, empleados y trabajadores de todas clases, sin distinción de sexos, conscientes de su deberes y derecho ciudadanos, que han luchado «valientemente combatiendo a la tiranía machadista», y que en estos momentos de transición, viene a realizar una importante obra de profilaxis social, convirtiéndose en «un filtro para los arribistas y en sostén para los consagrados», a cuyo efecto estaremos alerta para evitar que puedan colarse, elementos indeseables o maculados.

Velando por la verdad, por la más absoluta verdad, queremos dejar constancia que la CIPPE no es filial de ninguna entidad y por eso mismo declaramos solemnemente que no nos interesa nada de cuanto atañe a la «Cámara Nacional de Comerciantes e Industriales», con la que no tenemos ni tendremos nunca vínculos de ninguna clase, aunque si nos merece la misma consideración y respeto que las demás entidades económicas o de otro orden que desenvuelven sus actividades legales en el país.

La CIPPE como su Declaración de Principios y su Programa, informan, tiene una trascendental misión histórica que cumplir, y sin vacilaciones ni desmayos tratará de hacer efectivo sus postulados. En la CIPPE no existen privilegios ni categorías. La CIPPE invita al pueblo de Cuba, no contaminado con los vicios y lacras de los regímenes anteriores, a engrosar sus filas. La CIPPE tiene por lema: «Con todos y para todos».

Por la CIPPE:

FUERZAS VIVAS NACIONALES
Eduardo PAREDES.
Secretario General.

Oficinas: Muralla número 98, (altos).

Se pide rebaja del arancel a las puntillas

La Cámara de Comercio dirige una comunicación al Secretario de Hacienda en dicho sentido

Con motivo del estudio que realiza la Secretaría de Hacienda para la modificación del Tratado de Reciprocidad con los Estados Unidos, los elementos mercantiles e industriales presentan a las corporaciones a que pertenecen, las modificaciones que entienden serían beneficiosas. La Cámara de Comercio Cubana está recibiendo de sus asociados distintas exposiciones. Una de ellas la traspasa al Secretario de Hacienda de la manera siguiente:

«Al presente se está estudiando por esa Secretaría la modificación del Tratado de Reciprocidad celebrado entre Cuba y los Estados Unidos de América, por lo que creo que es oportuno que se conozca el problema planteado por los señores M. Díaz S. en C., asociados a esta Cámara de Comercio, respecto a los altos derechos aduanales que pagan las **puntillas de metal**, empleadas exclusivamente para la fabricación de calzado ordinario.

Por la comunicación de los citados señores X. X. de la que se acompaña copia verá esa Secretaría lo excesivo del aumento arancelario a las referidas puntillas de metal hecho en el arancel de Aduanas de 1927 que es el que rige actualmente, encareciendo con ello enormemente ese artículo que se usa para la confección de calzado ordinario como queda expresado.

El Arancel anterior, en esa Partida 67-B fijaba un adeudo de 12 cts. el kilogramo, y el vigente, por la misma Partida señala a las puntillas de metal un adeudo de 30 cts. el kilogramo, en su tarifa general que representa un aumento de 150 por ciento sobre los derechos del anterior arancel.

Esta Cámara de Comercio recomienda a usted, señor Presidente, la rebaja del adeudo de la Partida 67-B a las puntillas de metal, el cual debe fijarse en 12 cts. el kilogramo, en lugar de 30 cts. el kilogramo que la misma Partida 67-B del Arancel actual fija en su tarifa general a dichas puntillas de metal».

VALORES

Cerrada ayer la Bolsa de New York, el mercado local de valores ofreció menos interés que en los días anteriores de la presente semana. Los corredores estuvieron menos activos. Sin embargo, el papel con el cual se especula más estos días, siguió solicitado y se efectuaron operaciones con el mismo. Nos referimos a los Bonos de Obras Públicas, que se pagaron de 37 y medio a 38 y medio. Firmes estuvieron también las demás emisiones del Gobierno. Sostenidos los valores industriales y de servicios públicos. El mercado cerró firme.

LA C. E. N. D. A. ESTUDIA VARIAS RECLAMACIONES

En la mañana y durante la tarde de ayer estuvo reunida la Corporación Exportadora Nacional de Azúcar, dedicando toda su atención al estudio de distintas reclamaciones, hechas por colonos, de acuerdo con las nuevas reglas aprobadas por el mencionado organismo. Los miembros de éste han de reunirse de nuevo hoy para seguir dicha labor y adoptar las resoluciones de cada caso Pero si la reunión se pospone, será para el lunes próximo, habida cuenta de que mañana es día festivo.

BOLSA DE LA HABANA

COTIZACION A TERMINO
Ayer a las 2.30 p. m.
BONOS Y OBLIGACIONES

	Comp.	Vend.
República de Cuba:		
1904 (Speyer)	90⅛	94
1905 (Deuda Int.)	56¾	59
1909 (4½)	75	85
1914 (Morgan)	91	—
1923 (5½) (Morgan)	77½	80
1945 (5½) O. P.	37⅝	38⅛
5½ 1935 (Oblgs Oro)	29	—
Recibos de Deposito de Obligaciones Oro	18	—
5½ 1940 (Azúcar)	73	90
Morgan (Seriados) 5½ por 100 — 1927:		
G—Vence 1 julio 1934	75	90
H—Vence 1 julio 1935	70	—
I—Vence 1 julio 1936	65	—
J—Vence 1 julio 1937	60	—
Ayuntamiento Habana:		
Primera hipoteca	90	—
Segunda hipoteca	90	—
Centro Asturiano	30	—
Banco Territorial Serie B	10	—
Cervecera	25	—
Cervecera (Obligaciones no hip.	8¼	—
Gas	93	—
Havana Electric (Consolidados)	36½	39
Havana Electric, Debentures (Obligaciones no hipoteca	8⅞	9⅞
Jarcia Matanzas	80	—
Edificio La Metropolitana S. A.	10	—
Nueva Fábrica de Hielo	80	—
Papelera Serie A.	—	—
Papelera Serie B	71	—
Teléfono	60	—
Unidos	7	—

ACCIONES

	Comp.	Vend.
Banco Territorial	2	—
Banco Territorial (Beneficiarias)	⅛	—
Cervecera	25	—
F. C. Consolidados de Cuba, P.	6	6⅛
Cuba R. R.	7	—
Fibras y Jarcia	10	—
Havana Electric Utilities Co. P. 6%	20	26
Havana Electric Utilities Co. P. 5%	9	—
Havana Electric Railway Co. Pref.	5	8
Havana Electric Railway Co. C.	1	3
Jarcia P.	24	—
Jarcia P. Ex-Div. en Acciones	24½	—
Jarcia C	4¾	—
Licorera de Cuba	6¼	12
Metropolitan Auto	93	—
Naviera P.	8½	—
Naviera C	1½	—
Nueva Fábrica de Hielo	90	—
Nueva Fábrica de Hielo beneficiarias	15	—
Perfumería P	6½	—
Perfumería C	1½	—
Pesca P	20	—
Pesca C	4	—
Teléfono P	23	40
Teléfono C	2	—
Unidos	3¼	5
Unión Oil	2	5

COTIZACION A TERMINO
Ayer a las 3.30 P. M.
BONOS Y OBLIGACIONES

	Comp.	Vend.
República de Cuba:		
Speyer 5%	90	—
Deuda Interior	56	62
Speyer, 4½%	73	—
Morgan 5%	91	—
Morgan 5½%	77	—
O. P. 1945	37½	38
(Oblgs. Oro)	30	—
Recibo de Depósitos de obligaciones Oro	19	—
(Azúcar)	78	—
Julio 1934 G. Morgan	80	—
Julio 1935 H. Morgan	75	—
Julio 1936 I Morgan	70	—
Julio 1937, J. Morgan	66	—
Ayuntamiento Primera	90	—
Ayuntamiento Segunda	90	—
Centro Asturiano	20	—
Cervecera Intern.	25	—
Cervecera Internacional Obligaciones no hip.	8¾	—
Gas y Electricidad	80	—
Havana Electric Railway Co.	36¼	—
Havana Electric Railway Co. Obligaciones no hip)	8⅞	9⅞
Jarcia de Matanzas	80	—
Nueva Fábrica de Hielo	80	—
Papelera Cubana, Serie B	77	—
Cuban Telephone Co	61	—
Unidos	7	—

ACCIONES

	Comp.	Vend.
Cervecera Intern.	22	—
F. C. Consolidados, P.	6¼	6½
Cuba Railroad, Pref.	7	—
H. E. Utilities, Pref	20	—
H. E. Utilities, Pretes	8	—
Hav. Elec. Ry. Co. Pref	5	—
Jarcia, Preferidas	25	—
Jarcia Ex-Div. en Acciones	25	—
Jarcia Comunes	4½	—
Licorera de Cuba	7	—
Naviera, Preferidas	7	—
Naviera, Comunes	2	—
Nueva Fábrica de Hielo	90	—
Nueva Fábrica de Hielo beneficiarias	15½	—
Teléfonos, Prefs.	25	—
Ferrocarriles Unidos	3½	—
Unión Oil Co.	2	—

TABACO

Los fabricantes de cigarrillos siguieron ayer activos en el mercado local. Dos exportadores compraron regulares lotes. Así que pasaron a terceras manos, trescientas veintidós pacas de principal y capadura de Remedios; doscientos treinta y cinco tercios de puntillas de Vuelta Abajo; ciento sesenta de tripas limpias, pero que se destinan a la cuchilla, y otro lote más pequeño de partido. Seguirán pasando a manos de los fabricantes de cigarrillos, clases altas de anteriores cosechas de Vuelta Abajo y de las bajas nuevas

CAMBIOS

Tipos al cierre de ayer en Bancos de esta capital.

New York, cable	1/10P.
New York, vista	1/10P.
Londres, cable	5.08
Londres, vista	5.07½
Madrid, cable	13.43
Madrid, vista	13.42
París, cable	6.54
París, vista	6.53
Italia, cable	8.72
Italia, vista	8.71
Bélgica, cable	23.15
Bélgica, vista	23.12
Alemania, cable	39.50
Alemania, vista	39.45
Zurich, cable	32.10
Zurich, vista	32.08
Hong Kong, cable	39.60
Hong Kong, vista	39.50
Toronto, cable	⅜D.
Toronto, vista	½D.
Amsterdam, cable	69.90
Amsterdam, vista	66.85
Buenos Aires, cable	26.80
Buenos Aires, vista	26.70

El oro y la plata

Al cierre de ayer del mercado local de dinero, tomamos los tipos siguientes:

Oro Cubano		
Compradores	56	P.
Vendedores	56½	P
Oro Americano		
Compradores	56	P
Vendedores	56½	
Plata		
Compradores	¼	D.
Vendedores	⅜	D.

Los colonos se quieren acoger a la amnistía

La Asociación Nac. de Colonos se dirige al Secretario de las Finanzas en una comunicación

La Asociación Nacional de Colonos hace gestiones para que los beneficios de la amnistía fiscal promulgada por el actual Gobierno, alcance a los colonos y demás agricultores propietarios de fincas rústicas que tienen adeudos atrasados en los municipios de la República. Con esa finalidad el Presidente de la mencionada corporación, señor A. S. Berrayarza, se ha dirigido al Secretario de Hacienda de la manera siguiente:

«En nombre de los propietarios de fincas rústicas —colonos y demás agricultores— que son deudores de contribuciones Municipales, venimos ante usted, a pedirle que los beneficios de la amnistía fiscal otorgada recientemente por el actual Gobierno, sean extendidos a dichos contribuyentes municipales.

Si alguna vez la acción tutelar del Estado está justificada, es en estos momentos, para impedir la ruina de numerosos colonos y otros agricultores que van a perder sus propiedades y sus inversiones y trabajos de largos años, cuando precisamente ahora se vislumbra una próxima y favorable reacción en la economía nacional con el resurgimiento de la Industria Azucarera.

Equivaldría a un cruel castigo inmerecido aplicar en este caso el duro principio de la supervivencia del más fuerte, dejando a esos contribuyentes apremiados a merced de los logreros que ya se disponen a ir a las subastas públicas para adjudicarse por poco dinero fincas y frutos, que ahora vuelven a ser valiosas y productivas, arrancadas a la adversidad de sus dueños, que invirtieron su dinero y su trabajo, para perderlo todo justamente cuando podían esperar rehacerse dentro de esta nueva situación reparadora que brinda el actual Gobierno.

Las amnistías fiscales anteriores, aunque fueron dictadas por una comprensión exacta de nuestras condiciones económicas existentes y un espíritu de justicia y de cooperación por parte del Gobierno, resultaron incompletas por cuanto fijó los plazos para acogerse a los beneficios establecidos en las mismas en fechas anteriores a la actual zafra, por cuya circunstancia la carencia de numerario de los deudores las impidió acogerse a sus beneficios.

Esta situación es motivo más que justificado para mantener un estado de alarma y desosiego entre los deudores y como éstos resultan numerosos porque la mayor parte de los propietarios u obligados al pago de algún impuesto han dejado de hacerlo por la imposibilidad de disponer de dinero para ello, es la realidad que el Gobierno no sólo debe atender a nuestra solicitud por motivos de verdadera justicia y protección de tales deudores, sino además con vista a restablecer la paz moral de una considerable porción de nuestro pueblo.

El Capitán de la Calle hace una aclaración

Ha quedado demostrado que era falsa la acusación de «porrista» que le hicieron anónimamente

Habana, febrero 20 de 1934.

Sr. Director del periódico DIARIO DE LA MARINA. Ciudad. Distinguido señor: Ruego a usted como un acto de estricta justicia, me brinde las columnas de su leído periódico para las siguientes líneas, por cuyo servicio le quedaré sinceramente reconocido.

«Como se ha hecho figurar mi nombre en una lista como afiliado a la llamada «Liga Patriótica», y de cuyo hecho resultó un proceso en el cual he tenido la desgracia de verme envuelto, no obstante tener la seguridad de que jamás he pertenecido ni a esa ni a ninguna otra asociación ilícita, quiero merecerle la publicación de estas líneas para dar a conocer públicamente que por los Tribunales de Justicia, y mediante una investigación policíaca, se ha comprobado de manera que no deja lugar a dudas, mi buena conducta, mi reconocida solvencia moral y el buen concepto que siempre he disfrutado en esta sociedad; no existiendo cargo alguno contra mi persona ni el haberme mezclado para nada en cuestiones políticas de ninguna clase, y que por virtud de esos informes, el recto Juez que intervino en dicho proceso, ha resuelto, como en el Auto dictado al efecto, «que velando por el más estricto cumplimiento de la Ley y como medida de equidad y de justicia ha tenido a bien «dejar sin efecto» el auto de procesamiento por no aparecer hecho alguno de culpabilidad contra mi persona.»

Como todo lo expuesto se ajusta a la verdad, y tengo la satisfacción de haber podido comprobar una vez más, mi hombría de bien y la seguridad de que nada debo de temer de nuestros tribunales de justicia, porque he vivido siempre con decoro, decencia, y reconocida moral me interesa que estos hechos sean conocidos no sólo de mis múltiples amistades, sino también del pueblo en general.

Sólo puedo atribuir el hecho de haberme visto envuelto en este enojoso asunto, a alguna venganza personal de alguien empeñado en perjudicarme, dado que apesar de haber sido un funcionario del régimen pasado, nadie podrá acusarme de haber cometido delito alguno, y si por el contrario, he podido probar con documentos oficiales (Actas) autorizados con la firma de un Delegado del señor Secretario de Hacienda, la entrega de mi cargo de Administrador del Distrito Fiscal del Centro de la Habana, en 15 de agosto próximo pasado, después de un minucioso arqueo de caja y balance, en que se comprueba haber entregado más de $290,000.00 (doscientos noventa mil pesos) y mi oficina al día; renunciando dicho cargo como era mi deber y como lo he hecho siempre que he ocupado un cargo de confianza al haber cambio de gobierno.

Si con lo expuesto, he podido evitar se me siga persiguiendo, he de sentir la natural tranquilidad que anhela todo hombre honrado que tiene su conciencia tranquila; pero si por el contrario, hay quien esté empeñado en seguir mortificándome, que cívicamente me denuncie a los tribunales de justicia con pruebas de sus acusaciones, para poder ejercer en su oportunidad, la acción que me franquean nuestras leyes.

Muy agradecido señor Director, por este nuevo servicio, y me reitero de usted atento y s. s.

Victoriano de la CALLE Y GRASS.
Capitán del E. L.

PIDEN ALUMBRADO EN SANTOS SUAREZ

Nos ha visitado una comisión de vecinos de Mayía Rodríguez y Avenida de Acosta, en Santos Suárez, interesando hagamos llegar a quien corresponda la necesidad imperiosa de que se restablezca el alumbrado en dicha esquina, pues el foco existente en la misma no brinda luz, estando aquélla sumida en una oscuridad absoluta, con los naturales inconvenientes.

Anúnciese en el DIARIO DE LA MARINA

BUFETE DE JOSE I. RIVERO
Notario: FELIPE RIVERO
Chacón No. 25. HABANA
Teléfonos: M-1472 A-8142

THE FAIRBANKS COMPANY OF CUBA

Aviso de Junta Anual

Por la presente se da aviso de que la Junta Anual de Accionistas de THE FAIRBANKS COMPANY OF CUBA para la elección de Directores, ratificación de todos los actos de la Junta Directiva durante el año precedente, y para tratar de todos aquellos asuntos que debidamente sean traídos ante la Junta, se celebrará en las Oficinas de la Compañía, 393-399 calle Lafayette, Nueva York, N. Y., el martes 20 de marzo de 1934, a las 11 a. m.

Ninguna de las acciones tendrá derecho a votar en esta junta si no han sido traspasadas con veinte días de anticipación a la Junta.

JAS. A. CLEARY,
Secretario.

Compañía Comercial del Este

AVISO

Se cita a los Sres. Accionistas de la Sociedad Anónima «Compañía Comercial del Este», para la Junta Ordinaria de Accionistas de dicha Compañía que se celebrará en la Ciudad de la Habana, casa calle de Amargura núm. 23, a las 10 de la mañana del día 12 de marzo de 1934.

Habana, febrero 20 de 1934.

COMPAÑIA COMERCIAL DEL ESTE

Julio Batista,
Secretario.

ANUNCIOS CLASIFICADOS DE ULTIMA HORA

PROFESIONALES

MARIA S. MOLINA, COMADRONA, «La Purísima», Cooperativa Médica y particular. Ultimos procedimientos. Hago asistencias. Precios módicos. Consultas gratis, diarias. U-4090. Neptuno 206-B, entre Marqués González y Oquendo. P-4

ALQUILERES

a1 HABANA

SE ALQUILA MALOJA 20, PLANTA baja, amplia, cómoda, fresca, sala, comedor, 5 habitaciones, servicio sanitario. Llave en los altos. Informan Rayo 110. A-1

SE ALQUILAN LAS PLANTAS BA-jas de las casas Habana No. 25 y 27, las llaves en la bodega. Informan en Rayo 110. A-1

SE ALQUILA: FRANCO LETRA G, casi esquina Desagüe. Bonita planta baja, toda decorada; sala, saleta, 3 habitaciones, comedor al fondo, baño completo, agua abundante. La llave: Desagüe 55. Informes: Aramburu 8 y 10. Teléf. U-4776. A-1

SE ALQUILA: NEPTUNO 261, primer piso, a una cuadra de la Iglesia del Carmen; con gran sala, saleta, 3 hermosos cuartos y uno alto, baño completo. Llave en el 259. Informes: Aramburu 8 y 10. Teléfono U-4776. A-1

REINA 131, PLANTA BAJA IZ-quierda, con 7 habitaciones, con agua corriene, recibidor, sala, gran comedor. Reina 131, tercer piso, se alquilan hermosas habitaciones con agua corriente. Salud 160 F, apartamentos y habitaciones. Informan en la misma. A-1

ALQUILO MALECON 330, SEGUN-do piso, casi esquina Gervasio, sala, 5 cuartos doble servicio, amplia escalera, vistosa terraza. Informan: Aguila 276. Verla de 12 a 5. A-1

a2 VEDADO

VEDADO: ALQUILO EN $18 LOS bajos de la casa Pasaje Crecherie 23, entre 21 y 23, con jardín, portal, sala, comedor, 3 cuartos, buen baño y demás servicios. Llave al lado. Teléf. A-9033. A-2

VEDADO: ALQUILO NUEVOS Y frescos altos de la casa Pasaje Crecherie 40, entre 21 y 23. Sala, saleta, 3 cuartos, baño completo y buena cocina. Llave en frente. Teléfono A-9033. A-2

ALQUILERES

a3 CERRO

ALQUILO CHALETS: SANTA IRENE 41 y 51. Dos cuadras Calzada. Portal, sala, saleta, 4 cuartos, servicios; patio, traspatio. Precio: $20. Informan: M-7957. Llaves: 43. A-5

STOS. SUAREZ Y MENDOZA

SE ALQUILAN ALTOS: SANTA Emilia esquina Durege; gran sala, saleta, amplio comedor, 3 grandes habitaciones, baño intercalado, agua abundante. La llave en la misma. Informes: Aramburu 8 y 10. Teléfono U-4776. A-5

a7 LUYANO

SE ALQUILA $15, MODERNA planta baja, Compromiso 5, entre Rosa Enríquez y Blanquizar, una cuadra Calzada Luyanó, con sala, 3 grandes cuartos, baño intercalado, comedor, agua abundante. La llave bodega. Informes: Aramburu 8 y 10. Teléf. U-4776. A-7

b1 NAVES Y LOCALES

O'RE LLY 51
Frente a LA METROPOLITANA
Alquilo en un precio reducido magnífico local para un buen establecimiento. Informan: M-7911, I-2692.

b2 APARTAMENTOS

SE ALQUILAN EN CASA DE ORDEN buenos departamentos y habitaciones en azotea a hombres solos con lo necesario, baratos. O-Reilly 5. B-3

b4 HABITACIONES

A $2.50 y $4.00 CON LUZ. AMPLIAS habitaciones a una cuadra Concha y a 2 cuadras del paradero de Luyanó. Juana Alonso 26, entre Infanzón y Juan Abreu. O-9

SE SOLICITAN

s14 SOLICITUDES VARIAS

SE SOLICITA UNA JOVEN QUE viva cerca del centro bancario, para enseñar conversación en español a una señorita inglesa. Se pagará a razón de 25 cts. la hora. Informan: Banco del Canadá, Aguiar 75, Oficina 523. S-14

DESEO HALLAR FAMILIA HONO-rable que viva confortablemente en el radio de la ciudad y que ofrezca pensión completa a familia compuesta de tres personas. A-8514. S-14

SE OFRECEN

1 CRIADAS Y CRIADOS

DESEA COLOCARSE DE CRIADA DE cuartos o de manejadora, una joven española de buenas costumbres y sabe trabajar. Informan en el tel. F-2375. O-1

o8 CHOFERES

CHAUFFEUR ESPAÑOL SE OFRE-ce a casa particular o de comercio; tiene referencias. F-6220. O-8

o9 JARDINEROS

DESEA COLOCARSE UN JARDINE-ro; sabé fregar automóviles; acostumbrado a todo el trabajo de la casa. Informan: Montes 242, altos. O-9

COMPRAS

1 CASAS

COMPRO CASA CHICA EN NEP-tuno o cambio por otra que esté cerca los muelles. Llame: Teléfono F-2635. C-1

9 MUEBLES Y PRENDAS

U-2530: COMPRO MUEBLES FINOS, corrientes; liquido casas completas, máquinas coser, escribir, archivos, burós, baúles, maletas, objetos de arte, pianos, oro, plata, todo valor. U-2530. C-9

VENTAS

3 FINCAS RUSTICAS

URGE VENTA FINCA 3 CABALLE-rías, buena tierra, situada en Hoyo Colorado. Precio: $6,500. Dueño: Teléfono FO-2188. V-3

9 MUEBLES Y PRENDAS

MUEBLES CARPINTERO JUEGO DE cuarto en Blanco $18, una máquina Singer $6, un juego tapizado mimbre seis piezas $12, y varios muebles más. Rayo 65. V-9

12 RADIOS

VENDO FLAMANTE RADIO MO-derno de afamada marca; se da barato; piano alemán sin comején. San Rafael 141, entre Oquendo y Soledad. V-12

15 OBJETOS VARIOS

VENDO MI EQUIPO COMPLETO DE jugar Polo, o sea: trajes de montar de dril 100, especial; otro gabardina inglesa; botas hechas en Londres por zapatero del Príncipe de Gales; espuelas estribos, látigos, calzadores, hormas polainas, bocados. F-5310. Edificio Chibás. Dpto. 72. V-15

SE VENDE UN VIBRADOR PARA masages, en $10, corriente 110; se puede ver en Malecón 8. V-15

BARATO

A comerciantes y revendedores, lápices, cepillos diente, juguetes y sorpresas para caramelos. «La Comercial Agrícola», Habana 85, entre Lamparilla y Obrapía, entrada por el zaguán. De 9 a 12 y de 2 a 5. IG

DINERO HIPOTECA

d1 SE TOMA

TOMO EN PRIMERA HIPOTECA, $2,800 al 10 por 100 sobre casa 2 plantas, moderna, valorada hoy en $10,000; tratos directos. FO-2188 y A-7733. D-2

INTERES GENERAL

DISFRACES PARA CARNAVAL

Alquiler: Cosacos, Rusas, Pompadours, Gauchos, Capuchones chinos, Húsares, Gitanas, Piratas, Sevillanas. Antifaces, Pelucas, Barbas, Bigotes. «Pilar», Virtudes 28, entre Aguila y Amistad. M-9392. IG

M.E.C.D. 2016

OCHOA Y PACO CONTRA CREUS Y SALAZAR EN EL ESTELAR DE HOY EN EL FRONTON JAI ALAI

BELEN DERROTO A LA SALLE EN BASKET, 31 POR 28

SIGUEN DE LEADERS LOS BOYS DE BELEN

Después de brillantísima lucha con el equipo de «La Salle» los «boys» de Cappy ganaron

(POR GALI)

Ese team que ha presentado este año Cappy Campuzano en representación del Colegio de Belén en el Campeonato Intercolegial de Basket Ball es algo más que un quinteto colegial de basket. El conjunto, construído alrededor del saltador Estevez, que parece ser la figura más sobresaliente de la competencia, es toda una maquinita de pases y líneas combinaciones capaz de hacerle pasar un buen susto a cualquier team junior de los que compiten en el torneo de la Unión Atlética.

Ayer tarde presenciamos la mejor exhibición que han ofrecido esos chicos en la temporada, y el juicio que nos hemos hecho es éste: el equipo tiene todos los poquitos necesarios para ser un buen campeón intercolegial.

En el game efectuado no sólo derrotaron al veloz quinteto del colegio La Salle con anotación de 31 por 28, sino que supieron aceptar valientemente el reto que les lanzaron los sallistas al final del choque, superándoles jugando mucho más.

Cappy, desde luego, es el ídolo de la trouppe, y los chicos responden admirablemente a sus consejos representando admirablemente el role que el veterano coach les asigna antes del fame. Ayer atacaron duro en el primer half, logrando una ventaja de siete puntos al expirar el mismo y después mantuvieron el ataque durante casi todo el segundo, no dejando que los sallistas anduviesen muy sueltos por el floor.

En ese primer half se vió muy buen guarding por parte de los jesuitas, habiendo trabajado muy bien Miguelito Gastón, Saraza y el veloz Escobar, que representó un role importantísimo en el triunfo alcanzado.

A mediados del segundo half, el juego certero del corajudo Salcedo, que trajo experiencia oriental al terreno, y las canastas brillantísimas de «Bobbia» García, que luce un bonito retoño basketbolístico, hicieron subir grandemente el score del team sallista al extremo de ponerlo al borde del empate. Pero Belén siguió luchando arduamente y a cada momento logró mantener ligera ventaja sobre su histórico rival, anotando buenos puntos por el trabajo de Escobar, Martínez y Estevez.

Ya en las postrimerías del game, un precioso rally del conjunto de Raúl Canosa, en el que «Bobbia» García y Jorge Mena se destacaron notablemente produjo un sensacional empate a 25 tantos, pero la riposta jesuita no se hizo de esperar y con par de canastas certera se volvió a desnivelar el score.

Belén, no cabe duda, jugó un gran game para dominar a sus encarnizados rivales, y los muchachos de Canosa, flojos y dominados por el guarding contrario en el primer half, supieron reponerse admirablemente en el segundo para dar una de las mejores batallas del año.

El game nos agradó, como sospechamos habrá agradado también a la numerosa concurrencia que se congregó en el floor azul. Bobbia García, Salcedo y Mena fueron los mejores de La Salle, mientras Estevez, Martínez y Escobar marcaban el paso en la trouppe de Belén.

El próximo game el sábado entre Belén e Instituto.

BELEN

	Fig.	Fog.	F.C.
D. Escobar, F	2	3	1
F. Martínez, F	5	1	0
J. Estévez, C	4	0	3
M. Gastón, G	1	0	2
J. Sarasa, G	0	1	1
C. Lugones, G	0	0	3
F. Puente, G	1	0	1
Totales	13	5	11

LA SALLE

	Fig.	Fog.	F.C.
F. García, F	5	2	1
D. Mena, F	2	0	0
M. Entrialgo, C	1	0	0
G. Fdez. Araoz, G	0	3	1
G. Mena, G	0	0	2
A. Salcedo, C, F	3	1	0
C. Mena, F	0	0	0
E. Fortún, C	0	0	2
Totales	11	6	6

RESULTADO:

Belén: primer half, 16; segundo, 15; total, 31.

La Salle: primer half, 9; segundo, 19; total, 28.

JAIALAI

MAGNIFICO PROGRAMA EL DE HOY EN EL JAI ALAI

Un magnífico programa ha de brindarse hoy, víspera de la gran fiesta nacional del Grito de Baire, en el viejo Palacio de los Gritos, Frontón de Jai Alai, donde se pasan noches agradabilísimas que encantan a los «habitués» de Bonifacio Capetillo y Emilio Eguiluz. Dos partidos de esos de «hay que ver» y dos quinielas admirablemente equilibradas, constituyen la atracción del programa que, sin duda alguna ha de reunir buena calidad de aficionados en los corrillos.

Véase el programa:

VIERNES 23 DE FEBRERO

PRIMER PARTIDO, a 30 Tantos.—Sarmiento y Laza, blancos; contra Iturrino y Aguiar, azules.

A sacar ambos del cuadro 10.

PRIMERA QUINIELA, a 6 Tantos: Sarmiento; Iturrino; Laza; Juanito; Aguiar y Román.

SEGUNDO PARTIDO, a 30 Tantos. Ochoa y Paco, blancos; contra Creus y Salazar, azules.

A sacar los primeros del nueve y medio y los segundos del diez.

SEGUNDA QUINIELA, a 6 Tantos: Salazar; Creus; Ochoa; Paco; La Paz y Morales.

QUIEREN AL BASKET BALL COMO DEPORTE DE PRIMERA

NEW YORK, febrero 22. (AP).—Altos oficiales de las principales universidades del estado, uniéndose a las demandas de las autoridades de Yale, Harvard y Princeton, han pedido hoy oficialmente la consideración del basket ball como deporte de primera clase, en vista del auge que ha tomado en los últimos tiempos.

DOBLE PROGRAMA EN EL «VIBORA PARK»

La Liga Federal de base ball, que tiene como sede el «Campamento Mambí» del Víbora Park, anuncia para esta semana par de doble headers que han de reunir buena legión de criollos en sus graderías, ya que ambos parecen destinados a resultar interesantes y reñidos en grado sumo.

Mañana sábado, día de la Patria, comenzando a las dos de la tarde, se batirán en primer turno los teams de Toros de Paredes y Billiken, que tienen motivos sobrados para brindar una buena exhibición. Forbes pitcheará en uno de los teams. En el segundo turno jugarán las Estrellas de Domínguez con la Casa Vasallo.

El domingo, comenzando un cuarto de hora antes, jugarán Toros de Paredes contra Casa Vasallo en primer turno y Estrellas de Domínguez contra Billiken después. Par de matches de emoción con buenos duelos de pitchers en perspectivas.

Doctor Miguel Mariano, presidente del circuito, auspicia ambos cards.

MARQUESES CONTRA TIGRES, ESTA NOCHE

Combatirán los atletas de las dos sociedades en un choque de muchísimo interés hoy

(POR DAN)

Colocado entre la espada y la pared, con una necesidad grande de triunfar esta noche para mantener en alto su aspiración de figurar en la serie final de la zona de la Habana, aparecerá hoy el quinteto junior de los Marqueses del Vedado Tennis Club que hasta el presente no ha podido ganar su primer choque del año a pesar de haber ofrecido dos buenas demostraciones.

Pero el intento de victoria no parece muy cerca del alcance de los azules en el game que tienen anunciado para hoy, y puede que al cerrarse las actividades del programa el equipo aparezca en los scores oficiales con su tercera derrota consecutiva.

Según el schedule oficial, los Marqueses han de enfrentarse esta noche con el veloz conjunto del club Hispano, que es el favorito de la cátedra para apoderarse del éxito final, y esto significa que los muchachos saldrán al terreno con muchas probabilidades de experimentar otra sacudida. El Hispano es un team excelente, dotado de muy buenas reservas, bien dirigido y con experiencia suficiente para sostenerse en el primer lugar.

Los Marqueses pudieran ganar el juego, sin embargo, pero para que esto suceda será necesario que el departamento de coaching de los azules baraje con más habilidad a sus hombres.

Con todo el respeto que nos merece la alta dirección azul, creemos necesario decir aquí que hasta ahora ha actuado pobremente en el manejo de sus hombres, siendo causante principal de las dos derrotas experimentadas.

Un team de basket que desee ganar y que cuente en sus filas con players como Armandito Cuervo, Pity García y León, no puede retenerlos mucho tiempo en el banco. Estos tres muchachos pertenecen actualmente a la «clase» de nuestro basket junior y son superiores a todo el resto del squash azul. En el banco no son nunca de utilidad al quinteto. En el terreno, en cambio, podrá tener algún que otro momento flojo, pero al hacerse el recuerdo de sus actividades podrá comprobarse fácilmente que han sido de provecho al team.

Creemos igualmente que la dirección azul no tiene puesto a sus hombres como es debido. Pity García debe ser el running guard del team en todos los momentos: León debe jugar permanentemente el center y Cuervo y Crucet deben ser los forwards: Gaveta Contreras es el indicado para el standing guard, quedando Chomat, Molinos y Goicochea en el banco. Molinos podría utilizarse como suplente del forward y center en el supuesto de que León o Crucet decayesen.

Trabajando en la forma en lo que hace ahora el coach del Tennis, el Vedado no tiene nunca a sus tres regulares en el terreno, dándose el caso de que en ocasiones Cuervo y Pity están en el banco cuando son precisamente los dos mejores hombres del team.

En el juego de esta noche una combinación como la que indicamos anteriormente podría hacer efecto al Hispano, máxime cuando Cuervo tiene la peculiar costumbre que ofrecer sus mejores performances frente a la trouppe de Manolo Zapico.

El match Hispano-Vedado cubre el primer turno del programa. A segunda hora veremos en acción a los traviesos chicos del Instituto de la Habana con el equipo de los Católicos, match éste que ha de ser calientico en extremo por existir verdadero equilibrio de fuerzas entre los contendientes.

LA REUNION DE HOY?... En el Vedado Tennis Club, a las nueve!

MEMPHIS BILL TERRY HACIA MIAMI BEACH, FLA.

MEMPHIS, Tenn. Febrero 22. (AP)—Memphis Bill Terry, feliz manager de los New York Gigantes, ha salido hoy de su casa de esta localidad rumbo a Miami Beach, Fla., donde ha de abrir el campo de entrenamiento de los campeones del mundo. Terry estaba otpimista, indicando que su novena volverá a repetir.

«Espero mucha resistencia»—dijo—«pero, estoy seguro de que nuestro team volverá a la serie mundial». «Tenemos un conjunto joven que ha de encontrar en 1934 su mejor season».

Comentando las declaraciones hechas por Dizy Dean en el sentido de que los Gigantes terminarán en quinto o sexto lugar, Terry dijo: «Quisiera apostar con el Dizzy: algo gordo o algo chico a que los Giants terminan por arriba de los Cardenales».

MANANA PELEARA EL TERRIBLE COCINERO

El veterano boxer espera dar otra brillante demostración ante el light-heavy Ortiz

El sábado reaparece en el ring de la arena «Cerveza Cristal», Martín Pérez, el terrible cocinero, quien concede al soldado Frank Ortiz la revancha.

El encuentro está marcado a diez rounds por ser el estelar de un excelente programa pero lo más probable es que la pelea no llegue a su límite, por tratarse de dos fuertes pegadores.

Muchos simpatizadores del valiente Martín se han dado cita para verle de nuevo en acción. Ellos saben que cada vez que sube a un cuadrilátero es para ofrecer su mejor esfuerzo y hasta el presente nunca se han visto defraudados.

El bout luce favorable a Ortiz, pero nada de particular tiene que otra vez haya sorpresa.

Kid Sila, el chico que sensacionalmente puso knock out a Mario Hernández, el pasado sábado, vuelve a escena, esta vez para medirse con un fuerte ponente, en el semi-final.

Los matches preliminares estarán a cargo de buenos peleadores. La empresa que rige los destinos de la cómoda arena de la Calzada de Infanta se ha hecho el propósito de levantar el boxeo en nuestra ciudad, y sabedores de que ésto solamente se logra ofreciendo peleas parejas e interesantes hacen todo lo imaginable con tal de llevar a su cuadrilátero a los ases.

LEO RUISANCHEZ VS TOMAS DE LA CRUZ

Los dos célebres lanzadores amateurs se verán envueltos en soberbio duelo, mañana

Un hermoso duelo entre los ases Tomás de la Cruz, y Leo Ruisánchez es lo que espera a los fanáticos mañana sábado por la tarde en los terrenos del Stadium Cerveza Tropical, al celebrarse el programa más interesante del año en la justa social.

En este duelo se verán cosas de enorme interés y podrá encontrarse justa respuesta a la pregunta que todos se vienen haciendo desde hace tiempo: ¿Es Ruisánchez superior a De la Cruz?

Los partidarios de la Havana Electric, que han admirado a Tomás de la Cruz durante largos encuentros se niegan a admitir que su estrella pueda ser comparada con Ruisánchez, a quien consideran un pitcher de rachas, pero los médicos, apuntan con razón de que, en este campeonato, al menos, Leo ha pitcheado mejor pelota que De la Cruz, siendo realmente una de las causas que justifica la conquista del penant por los muchachos de la Asociación Cubana.

Esta terrible lucha entre los dos ases del pitching amateur ha de cubrir el segundo turno de mañana en La Tropical, estando el primero al cuidado de los teams del Deportivo Marianao y Whiz, que han de ofrecer otra batalla interesante por estar muy cerca del segundo lugar.

La Liga Social prepara para mañana sábado y el domingo dos programas estupendos que han de reunir mucho público en La Tropical, y en los terrenos del V.T.C.

Gerardo Coyula, Secretario del entusiasta circuito, está animado para la fiesta de mañana y nos ha asegurado que el doble header será presenciado por la concurrencia más grande de la temporada. Coyula, incidentalmente, nos ha enviado ayer el estado oficial de los Clubs, así como una enmienda que hay que hacer a los programas señalados para los días 3 y 4 del próximo mes de marzo.

Ahora han quedado esos «cards» en esta forma:

Sábado 3 (En La Tropical).

Dep. Marianao vs. Havana Electric: Asociación Emp. Whiz contra Asociacoón Cubana.

Domingo 4 (En el Vedado).

Víbora Tenis Club contra el Club Cultural; Deportivo Materva frente a la Asociación Emp. de la Whiz.

ESTADO DE LOS CLUBS.

	G.	P.	Ave.
Ass. Cubana	11	1	.917
Deportivo Marianao	8	3	.727
Havana Electric	7	4	.636
Ass. Whiz	7	4	.636
Víbora Tennis	5	7	.417
Club Cultural	4	7	.364
Deportivo Materva	4	8	.333

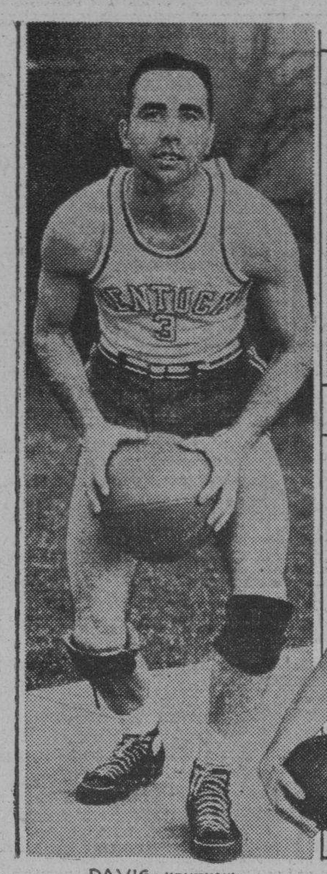

BLAIR—LOUISIANA

DAVIS—KENTUCKY

WHATLEY—ALABAMA

La actualidad deportiva internacional aparece concentrada en la presente combinación fotográfica que brindamos hoy. Primero tenemos a John J. McGraw, el ex manager de los Gigantes, que lucha desesperadamente por librarse de la muerte en su casa de New Rochelle; después tenemos a las tres estrellas más destacadas del campeonato americano de basket ball de la Conferencia del Sur, odnde se reunen siempre los mejores players de los Estados Unidos y por último Tommy Loughran en su característica pose de combate, listo para el match que ha de efectuar el 28 con el campeón Carnera.

TOPICOS FUTBOLISTICOS a cargo de PETER

—DOS FIESTAS PARA MAÑANA.
—EL «IBERIA» EN EL «CAMPO POLAR».
—LA «JUVENTUD» EN «LUNA PARK».

El Iberia Foot Ball Club y la Juventud Asturiana celebrarán mañana sábado sendas fiestas. Los iberistas han revolucionado La Habana con una fiesta mixta y con la cual han puesto en jaque a los pusilámines que ponen sus reparos a una becerrada y en cambio se hacen de la vista gorda con las lidias de gallos. Y los astures tienen todo ultimado para una «recholata» que empieza a patadas, porque se trata de juego de futbol, y termina con mujeres y flores.

Son dos fiestas en las cuales los entusiastas directores de ambas sociedades demostrarán su fufirismo en la organización de actos atractivos. Así, pues, lo único sensible es que no se celebren en distintos días para participar de ambas, desde el principio hasta el fin.

A continuación dejamos el espacio para que los «press agent» de esas instituciones les hablen a nuestros lectores de esas fiestas:

«Bien podemos afirmarlo, sin temor a hipérbole. Nunca un festival despertó tan inusitado interés como este que va a tener efecto mañana sábado 24 de Febrero, en el «Campo Polar». Motivo de comentarios entusiastas, de excursiones que vienen de las poblaciones del interior, de pedidos extraordinarios de entradas a todas horas del día y de la noche, la fiesta del Club Iberia, dejará hondo y grato recuerdo en el ánimo de todos».

«No vamos a cansar a nuestros lectores con la reproducción del programa íntegro del festival. Sería innecesario, porque detalle por detalle lo hemos ido publicando en estas mismas columnas».

«En la terraza, la orquesta Daiquirí y el septeto «Gloria Matancera» para que baile la concurrencia durante los intermedios. Después, el arte bizarro y valiente de Belmonte y el Gallo. Gaonita Cubano, que hará prodigios con su capote, frente al segundo becerro de la tarde».

«Otro número sensacional. Don Tancredo, encarnado esta vez en la figura popular de Ricardito Goitia...

¡Hay que ver a Don Tancredo cuando está en su pedestal!»

«A las 6 comenzará la última parte del programa de este grandioso Festival, con un baile en la terraza, a cargo también de las orquestas Daiquirí y Gloria Matancera».

«Habrá abundancia de tranvías a la terminación».

«Nota muy importante: Los precios no pueden ser más populares: 60 centavos los caballeros y 20 centavos las damas».

«Mañana, a las 3 en punto, la cita es en el Campo Polar».

«Para los maliciosos que se sonrien, para que la vean cuantos quieran y para que váyanse preparando los tacos a quienes toque discutirla, en las vitrinas de «El Encanto», por la calle de San Rafael, se está exhibiendo desde ayer el magnífico trofeo de plata que para discutirlo en un partido de futbol, en la fiesta maja y guapa que se celebrará mañana en los terrenos de «Luna Park», por la Juventud Asturiana, la que es donación del Presidente de la Sección de Sports de la misma señor García Vares».

«Y también habrá fiesta bailable, en todas las horas de la tarde, amenizada por la orquesta de Belisario López, el Septeto «Los Invencibles» y la Orquesta «Social».

«Mañana, pues, el punto de cita de los deportistas es en los terrenos de Luna Park, en la fiesta de Juventud Asturiana».

* * *

Las anteriores son las fiestas que tenemos para mañana en perspectiva. Para el domingo hay en la cartelera los juegos del Campeonato que se celebrarán en el Stadium Cerveza Tropical (y de los que hablaremos mañana), y los que tendrán lugar en «Luna Park», por equipos de aficionados.

Véase la nota que sobre estos últimos encuentros se nos envía:

«Gran entusiasmo reina en el ambiente futbolístico amateur para presenciar los encuentros entre los equipos contendientes y ver «Quién es Quién» en la justa balompédica, que se celebrará en el mayor de los entusiasmos por llevarse cada triunfador su trofeo, y que son a decir de los fans, los tres mejores que se han disputado en «Luna Park».

«La venta de papeletas va a pedir de boca del beneficiado, ya que Directivos, Socios de los Clubs y simpatizadores de este festival, realizan el mayor de los esfuerzos para que sea un éxito económico y deportivo».

«En el turno aristocrático jugarán los técnicos del D. Vizcaya con los rivales de «Luna Park», en el partido intermedio los veloces del Júpiter F. C. presentarán su juego con el trabuco del D. Espejo, y en el partido preliminar los juveniles del «Jovellanos» y «Escuelas Pías», realizarán maravillas con el esférico».

«Recuerden los fans que es a beneficio de «Cuba Deportiva».

* * *

El pasado domingo, en el campo «Bagatelle», se enfrentaron los formidables equipos de football, «Deportivo Espejo» y «Deportivo Comercio», ganando el primero, 2x0.

Los goals fueron conseguidos, uno por Barrita de penalty, cedido por Alfonso en una jugada desafortunada y el segundo por el extremo izquierda en una fácil jugada y así terminó la primera parte, y en la segunda parte el «Deportivo Comercio» dominó más, pero no pudo marcar ni el de la honrilla, debido a la buena labor de los defensores del «Deportivo Espejo».

El «Deportivo Comercio» con su equipo de socios ha perdido este partido, pero no por eso cambiará su alineación, seguirá en la misma forma, que es la siguiente: Víctor, Blanco, Ignacio, Mongo, Miguel, Panadero, Suárez, Campolo, Bebo, Ricardo y José.

Se está organizando una excursión a la villa d eGüines por el club «Deportivo Comercio», que será muy pronto.

VENCIO EL «OVIEDO» AL «VALENCIA» CON SCORE DE 7 GOALS POR CERO

MADRID, febrero 22.—(AP.)—Hoy se efectuaron los dos matches balompédicos que estaban pendientes. Uno de ellos fué el de Oviedo y Valencia, que ganaron los primeros con el desigual score de siete por cero, y el otro fué el de Recreativo de Huelva y el Gimnástico, que terminó con un empate a un gol.

PARECE DESTINADO A SER IMPORTANTE EL PROGRAMA HIPICO DE MAÑANA SABADO

El «Grito de Baire Handicap» ha de reunir buen grupo de ejemplares en la pista. — Jess Martell está trabajando mucho para lograr un buen éxito. — Es seguro el anunciado viaje de un grupo de magníficos ejemplares de la pista de Tampa

Las dos carreras máximas del programa de mañana sábado serán el Grito de Baire Handicap y el purse a cinco furlongs, de que ya hemos hablado en anteriores trabajos.

En el primero de esos dos eventos con toda seguridad correrá uno de los dos mejores ejemplares del doctor González Bavastro bien Polar Sea, bien Black Torch que se enfrentará con los siguientes magníficos corredores de distancias: My Last Honey, Tea Topics y Cutaloose, pugna admirable cuyo resultado dependerá en gran parte del peso que carguen los ejemplares que han de participar en esa justa, y que conoceremos hoy.

Pero si esa competencia resultará colosal, es indudable que la justa a cinco furlongs será tan interesante por lo menos o más. Pensad que en esta carrera se medirán Camp Boss, Most Wise, Dome, Little Turtle y Liberty Ace.

Varios son los ejemplares que practicaron ayer admirablemente Entre éstos se encuentra Merry Caroline que negoció los cinco furlongs en 1:00.1/5, Wandering Gold que negoció la misma distancia en 1:00.4/5 y Wee B. que en seis furlongs fué cronometrado en 1:15. Freckle Face fué otro de los que practicó bien, así como Play Choice, Beauty Belle, Robrack.

Al Livingston sigue mejorando y es posible que sea visto en acción dentro de pocos días.

Hablamos ayer de los ejemplares que han de iniciar sus actividades en Oriental Park dentro de poco tiempo y que han partido de Tampa para la Habana en el día de ayer. Casi todos esos caballos han llevado a cabo buenas demostraciones en la pista de Tampa, y Cañonazo y Annette B. ganaron carreras hace cinco o seis días mientras Harky y Knockabout finalizaron en segundo lugar.

Mañana podremos ofrecer definitivamente la lista completa de todos los «viajeros».

SCHMELING SE RETIRA SI PIERDE CON "PAO"

El alemán considera de mucha importancia el bout que ha de efectuar en Barcelona

BARCELONA, España, febrero 22 (AP).—Una sola batalla queda pendiente a Max Schmeling para saber definitivamente si tiene que retirarse del ring o reanudar con mayor ímpetu la campaña emprendida para recuperar la corona mundial de los pesos que perdió con Jack Sharkey en 1932. Esto, al menos, se ha sabido hoy aquí por boca de uno de los apoderados del ex-campeón, que busca un lugar apropiado para establecer el entrenamiento del mismo.

Schmeling ha de llegar dentro de unos días a Barcelina para enfrentarse con Paulino Uzcudun, campeón de España, el ocho de abril próximo. Si pierde este combate, Maxie se retirará definitivamente del ring, abandonando el sport que tanta fama y dinero le ha proporcionado. Si gana, emprenderá nuevamente una campaña pro-conquista del campeonato y procurará impedir experiencias como la sufrida en el caso del novel Steve Hamas.

Una victoria, además, colocará a Schmeling en un schedule distinto al que ha venido siguiendo desde que ganó el campeonato en 1929. Abandonará el programa de una sola pelea al año y tratará de presentarse varias veces al público en el verano.

«Maxie ha aprendido una dura lección en su pelea con Hamas»—dice su representante aquí. «Ahora se ha dado cuenta que no debe estar mucho tiempo en inactividad. Todo el mundo creyó, incluso el mismo Hamas, que ese match era de Schmeling, pero la decisión se le escapó de las manos y ya es historia vieja lo que ocurrió aquella noche en el ring».

«No cabe duda que la falta de práctica fué lo que puso a Schmeling en tan malas condiciones. El mismo Max conviene en eso. De ahí que ahora esté decidido a trabajar con alta frecuencia».

«Schmeling espera derrotar a Paulino, a quien ya derrotó en 1929, y después se preparará eficientemente para un bout de revancha con Hamas, posiblemente a 15 rounds».

«Si Hamas rehusa este combate, entonces Max irá tras el mismo Baer, con quien está comprometido para pelear desde hace tiempo. Desde luego, todos estos planes irán a tierra si Paulino logra vencerlo. Entonces colgará los guantes: tal vez definitivamente».

Se entrenan con gran entusiasmo los del equipo cubano

CIDAD DE MEXICO, Febrero 22. (AP3.—Los componentes del equipo cubano de balompié que jugarán su primer match eliminatorio con México, el próximo domingo, se están entrenando con bastante entusiasmo Su primer trabajo de preparación lo hicieron el miércoles y mañana viernes volverán a hacerlo en el mismo parque, que es el de «Nexaca». El entrenador Katzer satisfizo a los pocos entusiastas que presenciaron la labor. Sólo pudieron presenciar las prácticas aquelas personas qeu tenían derecho a permanecer en el parque, pues de antemano la Delegación Cubana pidió que así se hiciese para evitar guitarle interés al primer encuentro.

El conjunto cubano es más fuerte de lo que al principio se pensó. Tiene muy buenos delanteros, muy rápidos y buenos chutadores, y esto, unido a la calidad d emedios con que cuenta permite augurar unos matches muy reñidos, pues los futbolistas de Record también están en buenas condiciones que han adquirido después de un largo período de preparación.

TENNIS

Ayer tarde se inició en los courts del Lawn Tennis el torneo de tennis de la Copa Simpson que ha sido organizado con enorme entusiasmo con esperanza de que resulte uno de los mejores de la season.

Señorita Zoila Rodríguez, jugando hábilmente cerca del net, con bastante vigor en sus remates, derrotó a Luisa Fernández Morrell con scores de 6-3, 6-4. Mirta Mederos dió cuenta de Julia Morales, 6.4, 6-2 y Celeste Garat eliminó a Mercedes Carrillo con enorme facilidad y scores de 6-0, 6-1.

Esta tarde se efectuarán nuevos games, apareciendo Mirta Mederos frente a Margot Torriente de Rose y Celeste Garat frente a Zoila Rodríguez. Los finales el sábado.

ACUERDOS UNIONISTAS

Conceder los permisos solicitados por el Cuban Telephone Club para celebrar un juego de exhibición de base ball contra el team San Juan de Dios el domingo 25 de los corrientes en los terrenos de Ampliación del Malecón y otro contra el Club Yara el día tres de marzo próximo en los terrenos de Víbora Park.

Ratificar el permiso concedido por el señor Presidente de este Organismo al Hershey Sport Club para celebrar un juego de exhibición de base-ball contra el team «Aevos» el domingo 17 del actual.

Designar Presidente Vicepresidente y Vocal de la Federación Amateur Cubana de Lawn Tennis a los señores: Colín Rose Baltasar Alvarez y Juan B. Garat, respectivamente.

Descalificar a los siguientes atletas: Rafael Dopico Marfay y Santiago García, por infracción del Inciso 21 del Artículo 10 de los Estatutos y Tabla de Penalidades vigente.

JOE CRONIN CREE QUE HABRA INTENSA LUCHA

Dice que el equipo de los Tigres de Detroit ha de ser un contrario muy peligroso

SAN FRANCISCO, Calif., febrero 22.—(AP). Joe Cronin, manager de 27 años de los Senadores de Wáshington, es de opinión que el base ball ha de experimentar un alza considerable en la próxima temporada.

Preparándose para invadir el campo de entrenamiento de su club en Biloxi, Miss., Cronin ha pronosticado que la campaña de 1934 en la Liga Americana ha de resultar equilibrado en extremo, teniendo chance al triunfo seis de los ocho teams contendientes. Aparte de su propio club, Cronin cree que Detroit, los Medias Rojas de Boston, los A»s de Filadelfia, los New York Yankees y el Cleveland han de ser factores en la season.

Al team que más le teme es el Detroit Tigers. Cronin cree que Frank Navin hizo una buena designación al escoger a Mickey Cochrane para manager y cree que los Tigres darán la batalla todo el tiempo. «Los Tigres necesitaban un catcher de puntería y en Cochrane han de encontrar algo superior a lo que anhelaban. Goslin también ha de ayudar mucho», dice Cronin, estimando que «al pato» le quedan por realizar algunas «gansadas» todavía.

Cronin, sin embargo, no siente haber dejado escapar a Goslin por Johnny Stone. Cree que éste último ha de reforzarle mucho el jardín izquierdo, proporcionando al team el punch que necesitaba a la defensiva. Stone es seis años más joven que Goslin y tiene todos los poquitos necesarios para destacarse.

«Los Red Sox de Boston han de dar mucho que hacer contando con los servicios de Lefty Grove»—sigue diciendo Cronin. «Grove es aun el mejor pitcher de las Mayores y formará con Rick Ferrell una peligrosa batería. Realmente me dá dolor de cabeza el pensar las dificultades que ambos van a presentarnos.»

«Los Yankees se presentarán con el infield reformado y de eso dependerá enteramente el porvenir del team. Si Rolfe y Hoffner triunfan, tendremos que luchar mucho para detenerlos.»

«Yo espero ver al Babe en 140 juegos por lo menos. No creo que el Bambino haya llegado ya al término de su carrera.»

Cronin cree también que los Chisox resultarán peligrosos si George Earnshaw les pitchea buena pelota y cree que Connie Mack podrá dar mucho que hacer de encontrar par de pitchers aceptables en el grupo de novatos que llevarán al training.

SALE EL DOMINGO HACIA MIAMI, ADOLFO LUQUE

El próximo domingo, en horas de la mañana, embarcará rumbo a Miami Beach, Fla., donde han de establecer este año su campo de entrenamiento los New York Gigantes, el famoso hurler cubano Adolfo Luque, que representó un role de mucha importancia en la decisión de la última serie mundial de base ball.

Luque, en brillante forma después del prolongado y apacible descanso que ha tenido este invierno, (Y Luis Solá puede dar buena fe de ello), ha ganado algunas libras de peso, parece más joven que nunca y luce dispuesto a ganar otros diez games como pitcher-tapón del New York. Adolfo hará unas declaraciones especiales a los fanáticos a través de DIARIO DE LA MARINA, antes de marchar.

IMPORTANTE JUNTA HOY EN LA «UNION ATLETICA»

Esta tarde ha de celebrarse una importante reunión de delegados de clubs en las oficinas de la Federación Nacional de Basket Ball, Unión Atlética de Amateurs. Doctor Pérez, chairman de la Federación ha hecho la citación, indicando que la junta es de muchísima importancia. Los delegados están citados para las cinco de la tarde (hora cubana).

MAÑANA FIELD DAY EN "LA TROPICAL"

Se efectuarán los finales de las competencias inter años de los «chicos» del Instituto

Mañana a las 9:00 en punto de la mañana, se celebrará en el gran Stadium Cerveza Tropical, cedido por Blanco Herrera a los alumnos del Instituto de Segunda Enseñanza de la Habana, un gran «field-day» Inter-años, con el fin de ir seleccionando a los diferentes equipos que han de representar a las «avispas» en las competencias de track que en breve convocará la Liga Intercolegial de Cuba.

Unos ochenta atletas tomarán participación en estas competencias, donde se discute la supremacía de track entre los diferentes años, y sabemos extraoficialmente que los alumnos de cuarto año, teniendo un team algo superior (en papel) han apostado un almuerzo, que ha de pagar el team que quede en último lugar, esto sin contar con que el cuarto año termina en este cursillo, y quieren dejar al Instituto ganando las primeras competencias Inter-años del Instituto de la Habana.

Miguel Angel Moenck, Delegado Olímpico, hablando con el Director de Deportes del Instituto, le manifestó que iría a estas competencias, con el fin de ir revistando a los muchachos que más tarde han de formar el team Cuba que hará el viaje al San Salvador cuando se celebren los Terceros Juegos Olímpicos Centro-Americanos.

Por su parte, Ruperto Notario, Coach de Track de las Avispas, ayudado eficazmente por el «loco» de la Torre y René Díaz de Villegas, está confeccionando un «schedule» de competencias, donde los muchachos del Instituto de la Habana harán viajes a diferentes lugares de la Isla, habiéndole contestado afirmativamente los Instituto de Sta. Clara, Camagüey y Oriente, para celebrar competencias Inter-Institutos en marzo. El Depto de Educación Física del Instituto espera este año efectuar un Campeonato entre todos los Institutos de la Isla en todos los deportes, detalles de los cuales, daremos más adelante.

M.E.C.D. 2016

El Comité de Acción Turística propone modificar la actual ley del turismo para que sea eficiente y contribuya a aumentar la circulación monetaria

El turismo ocupa el segundo lugar entre las fuentes de ingreso del Estado. Actualmente la Comisión del Turismo es organismo burocrático, alejado de las clases económicas

El Comité de Acción Turística, constituído por miembros de las clases económicas con fines de cooperación cívica al fomento del turismo, ha remitido al Presidente de la República, Coronel Carlos Mendietea, el siguiente Memorándum sobre la reforma que es indispensable llevar a cabo en la legislación del turismo vigente y en la constitución de la actual Comisión del Turismo, para que esta actividad rinda al país el producto necesario para contribuir a la reconstrucción económica del mismo.

Como se sabe, el Comité de Acción Turística está integrado por las siguientes personas:

Del Sector Comercial Detallista, el señor Aquilino Entrialgo, gerente de la firma Solís, Entrialgo y Cia., «El Encanto», que actúa como Presidente; del Sector Deportes, el señor Andrés A. de Terry, Presidente del Automóvil Club de Cuba, que actúa como Vicepresidente; del Sector Naviero Europeo, el señor José Cidre Ochoa gerente de la firma Dussaq Co. Ltd., agentes de la Pacific Steam Navigaction Co., que funge de Tesorero; del Sector Comisionista, el señor Miguel González Rodríguez, de la Asociación Nacional de Agentes Comerciales, que desempeña el cargo de Secretario; del Sector Comercial Mayorista, el señor José F. Barraqué, gerente de la firma Barraqué Maciá y Cia. y Presidente de la Empresa Naviera de Cuba; del Sector Industrial, el señor Urbano del Real, gerente de la Compañía Ron Bacardí, S. A.; del Sector Naviero Americano, el señor Agustín Agüero, gerente del Departamento de Propaganda de la Grace Line (Naves Santas); del Sector Prensa Técnica, el señor Juan B. Suris, Director de la Revista «Cuba Importadora e Industrial»; del Sector Tabacalero, el señor Francisco Miranda, gerente de la Tabacalera Cubana, S. A. (Fábrica de Tabacos «La Corona»); del sector Propiedad Inmueble, Mr. Wm. M. Whitner, de su propia firma; del Sector Espectáculos, el señor Ernesto P. Smith, gerente de la Columbia Pictures de Cuba (Teatros Encanto y Campoamor); del Sector Hotelero, el señor Pascual Moran, de la firma T. Moran y Cia., (Hotel «Florida»; del Sector Transportes, el señor César Vázquez Martínez, Secretario de la «Unión Sindical de Chauffers».

Dice el mencionado memorándum:

MEMORANDUM SOBRE EL TURISMO

Significación Económica del Turismo para Cuba

El turismo constituye uno de los problemas económicos fundamentales de Cuba por lo que representa de fuente positiva de ingresos monetarios en el país, especialmente en los presentes momentos de depresión y caída de los precios del azúcar y el tabaco y de la limitación impuesta sobre las exportaciones del primer producto citado, y también como la actividad que en un futuro cercano, por las circunstancias señaladas, pudiera contribuir a aliviar más rápidamente la crítica situación actual de los negocios y mejorar las recaudaciones fiscales, ya q. en este último aspecto, nuestro sistema tributario está basado en impuestos indirectos que gravan las transacciones comerciales.

ESTIMADO de ingresos monetarios en Cuba por concepto de turismo. (1)

1928	$ 28.429.849.00
1929	$ 28.406.663.00
1930	$ 30.038.947.00
1931	$ 22.200.912.00
1932	$ 15.327.742.00

COMPARACION de los ingresos por turismo con la circulación monetaria.

Ingresos por turismo en 1932	$ 15.327.742.00
Circulación monetaria en 31 de Dic. de 1932	$$20.376.607.00 (2)
Proporción entre las dos columnas	75%

De la precedente comparación se desprende que el turismo alimentó durante el año de 1932 en una forma importante la circulación moneta-ria.

COMPARACION de los ingresos por turismo con los de las exportaciones en el año de 1932.

Valor de las exportaciones de azúcar	$ 57.743.000.00
Estimado de ingresos por turismo	$ 15.327.742.00
Valor de las exportaciones de tabaco	$ 12.926.270.00
Valor de las exportaciones de frutas	$ 2.845.000.00
Valor de las exportaciones de café, cacao y maiz	$ 1.340.000.00
Valor de las exportaciones de los demás productos	$ 5.818.000.00

(1).—Cifras de «Cuba Importadora e Industrial».

(2).—Para obtener esta cifra se ha rebajado del estimado oficial 15 millones de pesos de monedas de oro, que se suponen exportadas clandestinamente.

Los anteriores datos explican que el turismo en el año de 1932, a pesar de su colapso, ha venido a ocupar por primera vez en la historia de Cuba, el segundo lugar en importancia entre todos los ingresos monetarios en el país, a causa de la merma de las exportaciones y de la paralización del funcionamiento de los demás factores del activo de la balanza de los pagos internacionales.

Gastos de los Turistas Americanos en el extranjero. — (Datos del Departamento de Comercio de Washington).

1928	Dllrs.	$ 823.700.000
1929	«	$ 868.200.000
1930	«	$ 810.700.000
1931	«	$ 568.000.000 (1)
1932	«	$ 446.000.000 (2)

(1 y 2). — No comprende el importe de los pasajes pagados a buques americanos, que ascendieron en 1930 a Dllrs. 49.000.000.

Las precedentes cifras demuestran las enormes posibilidades que tiene Cuba para fomentar el turismo, puesto que tiene a sus propias puertas el mayor foco turístico del Mundo, lo cual quiere decir, que Cuba está desperdiciando esta fuente positiva de ingresos.

COMISION NACIONAL PARA EL FOMENTO DEL TURISMO

La Ley 8 de Agosto de 1919 creó el Organismo citado para los fines de su título, que está integrado por los siguientes miembros:

El Presidente del Senado.
El Presidente de la Cámara.
El Secretario de Obras Públicas.
El Secretario de Gobernación.
El Secretario de Agricultura y Comercio.
El Alcalde de la Habana.
El Alcalde de Marianao.

No tienen representación en dicha Comisión las clases económicas interesadas en el turismo. Esta Comisión hace más de tres años que no se reúne. Ha venido funcionando bajo la dirección exclusiva de sus distintos presidentes.

PRESIDENCIA DE LA COMISION NACIONAL PARA EL FOMENTO DEL TURISMO

Por Ley de 19 de Febrero de 1931 que creó el Distrito Central de la Habana, ya derogada, la Presidencia de la Comisión referida, correspondía por derecho propio al Mayor de la Ciudad de la Habana. A virtud de la derogación de esta Ley, la Presidencia de la Comisión pasó por sustitución reglamentaria al Secretario de Obras Públicas de acuerdo con el Reglamento de fecha 9 de Junio de 1931. Con posterioridad durante el Gobierno del doctor Grau San Martín, se estableció por Decreto número 2937 de fecha 1 de Diciembre pasado («Gaceta Oficial» del día 4), que la presidencia de dicho Organismo fuera de la libre disponibilidad del Presidente de la República, que es el actual «status».

DEFECTOS DE LA ACTUAL ORGANIZACION DE LA COMISION DEL TURISMO

La Comisión del Turismo está por lo tanto en la actualidad formada en una forma teórica solamente por elementos oficiales y como consecuencia huérfana de la iniciativa privada de las clases comerciales afectadas por el turismo. En estas condiciones, estas clases, se ven privadas de cooperar y actuar en el auge del turismo e intervenir en un asunto que tan de cerca les atañe.

La iniciativa talmente parece estar reservada por la Ley a determinados funcionarios de la Administración pública, que al mismo tiempo desempeñan por derecho nato de sus cargos, el de miembros de la Comisión del Turismo. Por esta razón al tener estos funcionarios que dedicar su atención preferente, o a la totalidad de su atención oficial, a las obligaciones de sus cargos principales como ha venido sucediendo desde que está en vigor la Ley del Turismo, se ven compelidos a postergar sus actividades como componentes de la Comisión del Turismo, sin que puedan renunciar a este cometido ni se les pueda exigir la dimisión de sus puestos como miembros de dicha Comisión, cuando los asuntos de sus Departamentos les impida atender los problemas del turismo, ya que sus posiciones en el seno de la Comisión indicada están anexados forzosamente por la Ley a sus cargos en la Administración pública.

REFORMA ACTUALMENTE INDISPENSABLE

Es por lo tanto necesario que la Ley del Turismo de fecha 8 de agosto de 1919, se modifique rápidamente, por el momento en la parte concerniente a la forma de la constitución de la Comisión, para que se haga factible la intervención de las clases comerciales y cívicas en el funcionamiento de la misma, y para que ella pueda disponer y contar con recursos adicionales independientes al turismo que refuercen sus ingresos, lo cual las propias clases comerciales se proponen estudiar, proponer y acometer.

Es aspiración de las clases comerciales para que la actividad del turismo sea una fuente aprovechable de ingresos monetarios en el país, el que la Comisión del Turismo se convierta en un Organismo puramente económico, en lugar de que siga siendo una oficina burocrática como lo es la actualmente. La acción del Gobierno en este caso, debe de estar limitada a una función puramente tutelar y fiscalizadora por medio de los Comisionados oficiales que forman parte de la Comisión, y el Poder Público debe de contentarse con recibir los grandes beneficios indirectos que el fomento del turismo le proporcione al estimularle las recaudaciones fiscales, ya que siendo nuestro sistema tributario un régimen indirecto, los ingresos públicos tienen que estar en relación directa al mayor número de operaciones comerciales.

FINALIDAD DEL COMITE DE ACCION TURISTICA

Para gestionar y convertir en realidad la anterior aspiración de las clases comerciales es para lo que se ha constituído el Comité de Acción Turística por miembros de los distintos sectores de las clases económicas y cívicas interesadas en el auge del turismo. Este Comité ha realizado ya estudios y compulsado la opinión en las distintas secciones de los negocios, llegando ya a tener formalizado un proyecto como reforma básica, que sintéticamente se expone a continuación en el presente memorándum.

PROYECTO DE REFORMA BASICA

En este proyecto, el Organismo que debe crearse está formado por una Junta o Comisión integrada por miembros de esas clases económicas y cívicas electos por las mismas, y además por funcionarios del Gobierno con nombramiento oficial. La función de la Junta será exclusivamente legislativa, y ella será propiamente la Comisión del Turismo. Debe de tener carácter oficial, pero con vida autónoma y con la libre administración de los fondos del turismo, tal como lo está ahora, pero sujeto a reglamentación y a presupuestos públicamente discutidos.

Los cargos de los componentes de la Junta serán gratuitos, esto es, sin retribución, a excepción de los del Secretario y Tesorero, siendo todos ellos provistos en su oportunidad por miembros pertenecientes a las clases interesadas en el turismo como condición esencial, menos los representantes del Gobierno que serán designados libremente por los respectivos Secretarios de Despacho.

Existirá también un cargo de Comisario (Comisionado o Director) del Turismo, que será el funcionario ejecutivo encargado del cumplimiento de los acuerdos de la Junta. Este funcionario será el verdadero representante de la Junta del Turismo en todo lo concerniente a las relaciones externas de la Junta. Su nombramiento deberá ser hecho por el Presidente de la persona agraciada o elegido de cha a la Junta del Turismo sobre las condiciones técnicas para el cargo de la persona agraciada o elegida de una terna sometida al mismo por la Junta del Turismo.

En resumen, el fomento del turismo quedaría reorganizado en dos secciones. Una junta legislativa, honorífica, representativa de todos y cada uno de los elementos o sectores relacionados con el tráfico del turismo y del gobierno. Y, la segunda, la oficina ejecutiva, compuesta de un personal a sueldo, cuidadosamente seleccionado para ejecutar los acuerdos de la primera.

Este sistema solucionará el problema del turismo en Cuba, pues no es posible continuar con la actual organización, en que prácticamente un solo hombre (el Presidente de la Comisión Nacional para el Fomento del Turismo) tiene que ejercer funciones legislativas, ejecutivas y administrativas a la vez, porque los resultados de esta múltiple acción tienen que resultar como hasta ahora funestas para la economía del país.

CONCLUSION

El Comité de Acción Turística, compuesto de personas todas representativas de las actividades económicas de la nación, moralmente y económicamente responsables, ha estudiado ya ampliamente este problema, teniendo en cartera muchos proyectos e iniciativas que pueden llevarse a la práctica, y reformas que sugerir a la vigente legislación del turismo, especialmente a la tributación que actualmente descansa en los propios turistas, dándose el caso de que con la disminución de visitantes disminuye así mismo la recaudación, careciéndose de los fondos necesarios para contrarrestar con propagandas o de otra forma la merma del turismo.

Colocando esta actividad en manos expertas e interesadas en el auge del turismo, se hará la misma productiva para el país y para el fisco, eliminándose al Gobierno preocupaciones y compromisos y proporcionándole el máximun de ventajas.

El Comité de Acción Turística ha realizado estos estudios, en una forma abstracta y sin miras personales, puesto que en la forma consignada en el proyecto no puede de antemano conocerse en quiénes van a recaer los nombramientos, como un empeño de cooperación franca por parte de las clases económicas a la obra del nuevo Gobierno Provisional que bajo la Presidencia del Coronel Mendieta inicia sus labores en estos momentos difíciles de la Historia nacional.

No suspenderán el carbón a los barcos cubanos

La Secretaría de Hacienda ha prometido pagar el adeudo a la Compañía «Havana Coal»

El representante de la Havana Coal se entrevistó ayer con el Subsecretario de Hacienda tratándole de la reclamación establecida por la Empresa contra el Estado, por el adeudo de $200,000 importe de suministro de carbón a los barcos de la Armada Nacional.

El sub-secretario señor Guardiola y el apoderado de la Havana Coal acordaron no suspender el suministro de carbón a los buques, bajo la promesa de que la Compañía refaccionadora recibirá el próximo viernes el crédito vencido hasta el 30 de noviembre último, satisfaciéndosele en los primeros días de marzo, el resto del crédito pendiente de pago.

UNA ACLARACION DEL ALCALDE DE CABAÑAS

El señor Eloy Cepero Socarrás, Alcalde de Cabañas nos ruega aclaremos que no es cierto que su actuación como primera autoridad provisional de aquel Municipio sea la de un cacique pues practica una política liberal de acuerdo con los ideales de la Revolución, habiendo presentado su renuncia en distintas ocasiones sin que le haya sido aceptada.

Dice el señor Cepero que él cuenta con gran arraigo popular en Cabañas.

EL SR. RAMON GARCIA NO ES UN «PORRISTA»

Hemos recibido una carta del señor Arturo Pino Jr. y otras personas aclarando no ser cierto como se ha publicado que el señor Ramón García Rodríguez haya pertenecido a La Porra.

Afirman los exponentes que ellos conocen las actuaciones del señor García desde 1930.

PROFESIONALES

p1 DRES. EN MEDICINA

CONSULTORIO MEDICO
Del Dr. J. Frayde, Profesor de la Universidad. Medicina interna. Enfermedades de señoras, Sífilis. Consultas de 2 a 4. Figuras 2, entre Belascoaín y Escobar. P-1

DR. MANUEL BETANCOURT
Vías urinarias, venereo. Asistente 4 años de los profesores Marion y Heitz, París. Consultas: señoras 11 a 12. Caballeros: 3 a 5 San Lázaro 173, esq. Perseverancia. M-6347. P-1

DR. ROBERTO CHOMAT
Consultas de 9 a 11 a. m., 4 a 6 p. m. Ex Cirujano del Centro Dependientes y Quinta Canaria, Cirugía general. Piel, Sífilis, Enfermedades de señora, Curación de la Lepra. San Rafael 122 y Gervasio. P-1

DR. FRANCISCO J. DE VELASCO
Corazón. Pulmones, Estómago. Intestinos
DR. RUBEN DE VELASCO
Corazón, Pulmones, Enfermedades de los Niños. Consultas de 12 a 2 y de 2 a 4, días laborables. Horas especiales, previo aviso. Salud 34. Tel. A-5418.

DOCTOR JOSE RAMONEDA
Asma, Enfermedades del Pecho
Nerviosismo, Neurastenia, Insomnio y Diabetes. Consultas de 1 a 4 p. m. Hora fija previo aviso. Barcelona número 10, bajos. Teléfono A-9297.

DR. F. GARCIA CAÑIZARES
Graduado en la Universidad de la Habana y Madrid
Medicina General, Piel, Venereo y Sífilis. San Nicolás 8. Tel. M-9467.

DR. ABELARDO LABRADOR
CONSULTAS gratis de 8 a 12 a. m. Pagas de 3 a 5 p. m. Enfermedades señoras, flujos crónicos, metritis, bronquitis. Corazón, riñones, diabetes reumatismo crónico enflaquecimiento Inyecciones Neo Salvarsán. Angeles 3, altos, entre Reina y Estrella. Teléfono A-0801.

DR. A. VENERO.
Vías Urinarias, impotencia. Sífilis Curación rápida. Cuota semanal. Diatermia, Oznoterapia, etc. etc. Consultas de 10 a 12a.m. y de 4 a 7 p.m. San Miguel 55, esquina a San Nicolás. Telf. A-9380. P-1

p4 COMADRONAS

CONSUELO RUDA
Comadrona Hijas de Galicia y Centro Asturiano, ex interna de la Sala de Partos Balear. Consultas gratis en general, a todas horas. Belascoaín 74, altos Joyería esquina a J. Peregrino. U-5824. P4

PROFESIONALES

COMADRONAS

CURE SU ENFERMEDAD SECRETA con garantía con métodos científicos y eficaces. Instituto Venereoógico «Higia». Angeles 8, entre Reina y Estrella. Consultas de 5 a 7 p.m. Tratamiento de 8 a 12 y de 1 a 8 p.m. P-5

POLICLINICA «ZEQUEIRA», Un especialista para cada enfermedad, enfermedades señoras, vías urinarias, riñón, vejiga, corazón, anemia, pulmones, asma, estómago, hígado, intestino, piel, sífilis, sistema nervioso. San Rafael 122 y Gervasio. P-1

p7 ABOGADOS Y NOTARIOS

PEDRO RENAUD TAPIE, PROCURAdor Público. Especialidad en Administración de Bienes. Atención personal. Garantía absoluta. Prado 25. Telf. A-3218. P-7

DR. PEDRO PABLO LLAGUNO
Abogado y Notario. Admtinistración de Bienes. Dinero en Hipotecas. Adelantamos los gastos en procedimientos hipotecarios. Declaración de herederos. MATRIMONIOS NOTARIALES. DIVORCIOS, con facilidades de pago. Toda clase de asuntos civiles. SAN NICOLAS 144, esquina a REINA, A-7893. P-6

QUIROPEDISTAS

ELISA. ROBAINA. QUIROPEDISTA. Ofrece sus servicios profesionales a domicilio exclusivamtente a señoras. Especialidad en la extracción de uñas enterradas. Telf. FO-1337. P-8

ALQUILERES

a1 HABANA

CALLE 25 No. 369, ENTRE PASEO Y Dos, Vedado. Se alquilan modernos altos con 6 habitaciones, demás comodidades. Dueño: Empedrado de 11 a 12. A-2

ALQUILO: SITIOS 84, CASI ESQUIna Campanario, amplia, fresca, sala, comedor, cuatro habitaciones, cocina, servicios, patio, azotea. Verla: llame Cuevas M-8986. $20. A-1

SE ALQUILAN EL PRIMERO Y SEgundo pisos de la casa Arbol Seco número 55, en muy módico precio. Tienen tres habitaciones y una de criados, Lla llave e informes en la misma. A-1

ALQUILO MODERNO PRIMER PISO interior con vista al mar. Infanta 102-A entre San José y San Rafael. Sala, comedor, dos cuartos, baño intercalado. Llaves Isidoro, encargado. Informes: M-1559 A-1

ALQUILO EMPEDRADO No. 79 ,SEgundo piso, sala, comedor, 4 habitaciones, baño intercalado servicios de criados, la llave en los bajos y se informa. A-1

ALQUILO: VIRTUUDES 93-A, PRImero. Sala, saleta, 4 habitaciones, baño intercalado, comedor, 2 cuartos y servicio para criados. La llave en los bajos. Informes: Amistad 118. A-1

$15, $16 Y $17
Modernos. Arbol Seco y Maloja, dos cuadras Carlos Tercero. Sala, saleta, dos cuartos, baño completo. Llave e informes en la misma. A-1

SAN LAZARO NO. 136, ALTOS, ENtre Aguila y Blanco. Sala, cuatro cuartos, saleta, baño y cocina. Precio: $28.00, con garantía. Llave en bajos. Informes: 6 esq. 11, Vedado. F-5438. A-1

ALQUILO VENTILADAS Y ESPLENdida casa, Escobar 123, bajos, casi esquina a Reina, compuesta de sala, saleta, comedor 4 habitaciones, cocina, gran baño y patio. Informan: Monte 170, bajos. A-2066.

VIVA CERCA DE SU OFICINA, ALquilo Obrapía 63, hermosos apartamento, sala, Comedor, 5 dormitorios, baño, al Centro, y cocina. Precio muy económico. Telf. A-3314. A-1

SE ALQUILA

CALLE 16 NUUERO 3, ENTRE 9 Y 11, Vedado. Casas, sala, saleta, 2 habitaciones, baño, comedor, cocina, cuartos criados $20. Llaves en las mismas. U-5858.

HOSPITAL 18 Y 20 ENTRE SAN LAzaro y Jovellar, casas sala, comedor, 3 habitaciones, baño, cocina, $25.00. Informes: San Lázaro 376. U-5858.

JOVELLAR 27 Y 29, ENTRE ARAMburu y Hospital, casa sala, comedor, 2 habitaciones, baño y cocina, $23 y $18. Informes: San Lázaro 376. U-5858

JOVELLAR 32 ENTRE ESPADA Y Hospital, casas, recibidor, sala, 3 habitaciones, baño, comedor, cocina, cuarto criados. $25. Informes: San Lázaro 376, entre Aramburu y Hospital. U-5858.

JOVELLAR 49, ENTRE ESPADA Y Hospital, casitas 2 apartamentos, baño y cocina con luz a $10. Informes San Lázaro 376. U-5858.

JOVELLAR 51 ENTRE ESPADA Y Hospital, casa, sala, 2 habitaciones, baño, cocina con luz a $13. Informes: San Lázaro 376. U-5858.

MAZON 37 ENTRE VALLE Y ZAPAta, casas sala, comedor, 3 habitaciones, baño, cocina, cuarto criados $18. Llaves en las mismas. Informes: U-5858.

VAPOR 2-A CASI ESQUINA A MArina, casas 2 habitaciones, baño y cocina con luz a $10. Informes: San Lázaro 376. U-5858.

VAPOR 43 ENTRE ESPADA Y HOSpital, casa 2 habitaciones, baño y cocina con luz a $7.00, $8.00 y $9. Informes: San Lázaro 376. U-5858.

SAN LUIS No. 23 ENTRE QUIROGA y Remedios, J. del Monte, casa sala, comedor, 3 cuartos, baño, cocina, $10. Llaves e informes en la misma. M-9837. A1

$28-00. INDUSTRIA 73, ENTRE ANImas y Trocadero, Apartamento 3, recibidor, sala, 3 cuartos, baño, comedor, cocina, cuarto y servicio criados. Informes: Bufete de Arellano, teléfono M-3936. A-1

FIGURAS 27, BAJOS, AHPLIOS Y frescos, cerca de Monte, sala, saleta, cinco cuartos, comtdir, buena cocina, baño completo, patio completo, servicios. Llave e informes en la misma de 2 a 5. A-1

$20.00 MAZON 31, ENTRE SAN JOsé y Valle, primer piso, de sala, comedor, 3 cuartos, baño intercalado, cocina y servicio de criados. Informan Bufete de Arellano, Telf. M-3936. A-1

ALQUILERES

a1 HABANA

AMISTAD 126, ENTRE DRAGONES Y Barcelona, casa preparada para almacén de tabaco con altos, ocho departamentos con baño. Informan Cuba 49. U-8413 FO-1517. A-1

SE ALQUILA MISION 26 ENTRE Cienfuegos y Someruelos. Casa propia para tren de lavado, con sala, saleta, cuatro cuartos, lavadero y azotea, está en reparación. Informe en la misma. A-1

CASITAS EN $12.00
SAN JOSE NUMERO 134 K, ACCEsorias A y B por Marqués González, compuestas de un espacioso apartamento, cocina y servicios sanitarios. Acabada de pintar. Llaves en la bodega de la esquina. Informes: Francisco Torres. Edificio «Bacardí», Apartamento 401. De 10 a 12 a.m y de 3 a 5 p.m. Teléfono A-7830. A-1

ALQUILO BELASCOAIN 125 ENTRE Reina y Estrella, precioso, fresco y ventilado primer piso; 3 habitaciones, cocina gas, y demás comodidades, para más informes: Manzana de Gómez 240. Teléfono A-4893. A-1

ALQUILO BAJOS CAMPANARIO ENtre Malecón y San Lázaro, sala, comedor, 2 cuartos, patio, baño completo, cielo raso pintada, 3 ventanas frente. M-1681, en $20. Informan en los altos. A-1

PLANTA FAJA LEALTAD 101, ESQ. a Neptuno. sala, comedor, 3 cuartos, baño intercalado, decorada a familia moral. Café Vista Alegre. U-1896 U-6862. A-1

COMPOSTELA 104, SEGUNDO PISO, entre Sol y Luz. Se alquila, sala, recibidor, tres habitaciones, comedor, cocina y baño. Alquiler: $20.00. Informan: Banco Asturiano. Teléfono A-7674. A-1

ALQUILO ESPLENDIDOS LOCALES. Compostela 60, de 10x25, sin columnas. Obrapía 61, de 10x60, con vivienda. Precio de situación. Informa: Pedro Ranaud Tapie. Administración de Bienes. Lamparilla 48. A-1

SE ALQUILA EL PRIMER PISO Barcelona cuatro compuesto de sala, saleta, tres habitaciones, baño intercalado, comedor, cocina cuarto y servicios de criados. Informan Teléfono A-0317. A-1

SE ALQUILA

VIRTUDES 162, BAJOS, ENTRE Oquendo y Soledad, compuesto de sala, comedor, 3 cuartos, patio y cocina muy barata.

INFANTA 43-B, BAJOS O ALTOS con sala, comedor, 3 habitaciones, gabinete, baño intercalado y cocina. acera de la brisa. Muy frescas y baratas.

ESTRELLA NUMERO 233, ALTOS O bajos, sala, comedor, 3 habitaciones, baño y cocina. Casas modernas y baratas.

ESTABLECIMIENTOS. GALIANO Y Trocadero, local para bar o establecimiento, con vidrieras, mostrador y armatostes bien acondicionado. Se alquila barato.

CONCHA Y VELAZQUEZ, ALTOS O bajos, sala, comedor, 4 y 3 habitaciones.

ALQUILO CASA: DESAGUE 94, CON sala, comedor, 2 habitaciones y demás comodidades. Muy barata.
INFORMES: Ramón G. Fernández, Teléfono U-1157 A-1

SAN RAFAEL 43, ALQUILO PISO 2o nuevo, lujoso, sala, comedor, dos habitaciones., buen baño, cuarto y servicio de criados. $25.00. Informan en el mismo piso. A-1

VIRTUDES Y GERVASIO ALQUILO espléndido piso esquina moderno. 4 preciosas habitaciones, baño intercalado, muy fresco. Informan: bodega. A-1

EN $25.00, SAN MIGUEL ESQUINA Lucena. Hermosos pisos sala, comedor decorados, tres cuartos, baño completo, cocina, calentador gas, servicio criados. Informa el portero, U-4489, U-2925. A-1

MONTORO 24, ENTRE BRUZON Y Lugareño. Ensanche de La Habana, frente Quinta Molinos, portal, sala, recibidor, escritorio, siete habitaciones, 2 baños, comedor, pantry, cocina, 2 cuartos criados, servicios alquiler 35 pesos. M-3193.

CONSULADO 56, 58, 60, REGIOS ALtos para familia u oficina. Recibidor, sala, saleta, hall, seis habitaciones, con tres baños intercalados, comedor, cocina, tres cuartos criados con baño, otro cuarto en la azotea. Garage para tres máquinas. La llave, en la misma, de 7 a 11 y de 1 5. A-1

EN $12.00
A una cuadra Infanta, entre Desagüe y Peñalver, casas modernas con sala, dos cuartos, baño completo, dos patios. Llaves calle A, 23, esquina Desagüe. A-1

CONCORDIA 184, POR ESPADA, SE alquila una casa, tres cuartos, sala, comedor patio. Llave en la bodega. A-1

$20 MANRIQUE 189, ALTOS. SE ALquila, construcción moderna, sala, dos cuartos, baño intercalado, comedor y servicios. A-1

POSOS DULCES 22 Y 24, ENTRE Desagüe y Bruzón, regios altos 3/4 terraza, cuarto servicio criados, todo moderno y amplio. Las llaves bajos 24. Teléfono M-6453. A-1

a2 VEDADO

CALLE 27 No. 326 ENTRE A. y B., Vedado. Se alquilan los modernos bajos con 4 habitaciones demás comodidades; los altos con 5 habitaciones, demás comodidades. Dueño Empedrado 46 de 11 a 12. A-2

VEDADO. ALQUILO CHALESITO moderno dos plantas calle 8 número 215, entre 21 y 23, sala, comedor, cuatro habitaciones, dos baños, terraza, cuarto servicio criado, F-3151. A-2

SE ALQUILA UNA CASA EN $11.00 en 6 y 39, Reparto San Antonio, jardín, portal, sala, dos cuartos, pasillo, garage, dos baños completos, cuarto lavadero y patio; propio para dos matrimonios, la llave al lado. A-2

ALQUILERES

VEDADO: BAÑOS Y 17, EDIFICIO Menindor, alquilo un apartamento alto, barato, muy fresco, con sala, dos cuartos baño, cocina, elevador. A-2

VEDADO, 16 ENTRE 21 Y 23, No. 184 alquilo una casita alta y otra baja, baratas muy frescas, con sala, comedor, dos cuartos, baño completo cocina. A-2

VEDADO: QUINTA 96, ENTRE 4 Y 6. Lo más fresco. Piso moderno, 4 habitaciones, baño intercalado. Llave allí Informan: A-2814. A-2

FRESQUISIMOS ALTOS, K ,NUMERO 164, entre 17 y 19, portal, sala, hall, cuatro habitaciones grandes, baño, comedor, dos cuartos chicos, criados, patio y jardín. Informan: F-5506. Llave: L número 182.

PASEO 271 ENTRE 27 Y 29, MAGNIficos bajos sala, saleta, comedor, servicios, cinco cuartos dos baños garage, dos cuartos criados. F-3440 FO. 1517. A-2

VEDADO. SE ALQUILA ESPACIOSA casa calle G No. 4, entre 3a. y 5a. Sala, comedor, cocina y otros servicios, en la planta baja. Dormitorios en la planta alta. Acabada de pintar. Tiene un buen garage. Alquiler módico. La llave al lado, esquina de G y 3a. Informes: Teléfono M-7649. A-2

ALQUILO, VEDADO: CALLE F, ENtre Tercera y Quinta. Altos y bajos modernos, Terraza, gabinete, sala, 3 habitaciones, baño intercalado, comedor al fondo, cocina, pantry y cuarto con servicio de criados. Informan: Manzana de Gómez 240. Teléf. A-4893. A-2

VEDADO: CALLE 25 No. 422, ALtos, ent. 6 y 8, con sala, saleta comedor 4 habitaciones, baño terraza y cuarto de criado con servicio. Informan. A-9410. A-2

$20. CALLE CUATRO NUMERO 253, entre 25 y 27, Vedado. Sala, comedor, dos habitaciones, cuarto para criado, cocina baño. La llave enfrente, en el núm. 248. Informan; Concordia 44. Tel. A-2583. A-2

VEDADO, 12 Y 18, CASAS DE 4 Y 5 cuartos con demás comodidades a 20 y 25 pesos. Informan en 12 número 172 el encargado. I-6086. A-2

EN LO MEJOR DE LA CALLE 5a., 44 1/2, a la brisa, el bajo con cinco habitaciones y el alto con tres, muy cómodos y con el servicio completo. En una esquina el colegio de los Hermanos Dominicos y en la otra el de M. L. Dolz. La llave en el 44, bajos. Informan: Calzada 169. A-2

SE ALQUILAN LOS BAJOS DE LA casa, calle 17 467, entre 10 y 12, con siete habitaciones, dos baños y todas las comodidades. Informan: FO-7507. A-2

BARATISIMOS BAJOS EN EL VEDADO $20.00
SE ALQUILAN LOS MODERNOS Y frescos bajos, calle Diez No. 197, entre 19 y 21, compuestos de sala, saleta corrida, dos habitaciones, baño completo intercalado. Abundante agua. Llaves en la misma. Informes: «Edificio Bacardí». Apartamento 401. Francisco Torres. De 10 a 12 a. m. y de 3 a 5 p m. Tel. A-7830 A-2

VEDADO, CALLE 9 ENTRE K y J. Se alquila casa moderna, Sala, 4 cuartos. Hall, cuarto de criados, Comedor al fondo, garage, cuarto del chófer. $35. Tel. F-1183. La llave en la bodega. A-2

VEDADO CALLE 17 No. 595, ENTRE 26 y 28. Se alquila casa moderna, terraza, sala, 5 cuartos, baño, comedor al fondo, $20.—F-1183. A-2

VEDADO. RESIDENCIA DE UNA planta esquina 11 y 16 propia para dos familias precio cuarenta pesos. Informes en la misma. A-2

SE ALQUILAN ALTOS FRESCOS, modernos, cuatro cuartos. Calle 4 número 244 entre 25y 27. Precio $30. Informan en los bajos. A-2

VEDADO, SE ALQUILAN LOS ALtos de M. 37 entre 19 y 21. Sala, saleta, 5 cuartos, garage y demás servicios. Informan Tel. F-1790. A-2

a3 CERRO-PALATINO

GRANDES BAJOS. ESQUINA TEJAS, Cerro 523, apropiado para familias, talleres, establecimientos. Véale hoy. I-5281, Rodríguez. $60.00 A-3

a4 MARIANAO Y SUS REPARTOS

ALMENDARES: B Y 14, ALTOS hermosos Línea por los dos frentes. 20 pesos. Informes: Telf. F-4483. A-4

AMUEBLADA SE ALQUILA CHALET de dos plantas en Ampliación Almendares. Informan: Teléfono I-3650. A-4

SE ALQUILA PARA EL PRIMERO de Marzo, hermosa casa con 7 habitaciones, 3 baños y demás comodidades, situada en la calle D entre 16 y 18, del Reparto Almendares, frente al parque Japonés.. Precio de situación. Se puede ver de 2 a 6 de la tarde e informan por los teléfonos FO-2863 y F-4884. A-4

SE ALQUILA EN DOLORES Y SANta Isabel, Marianao, hermosa casa compuesta de sala, comedor, tres amplias habitaciones, baño intercalado, patio y portal. Informan teléfonos A-3791 Precio $17.00. A-4

$27. AVENIDA 9, ENTRE LAS CAlles 6 y 7, Reparto Buenavista, Marianao; portal, sala, comedor, 4 habitaciones, 2 baños, 4 closets, cuarto y servicios de criados y garage para una máquina. Informes: Bufete de Arellano. Teléf. M-3396. A-4

VERDADEROS PALACIOS
Desde $15.00 hasta $30.00, Avenida las Palmas (Larrazábal) entre Avenida Columbia y Calzada Marianao, a una cuadra tranvías, amplios, frescos chalets con y sin garage, de tres a cinco baño completo, cuarto y servicio criados, cuartos, jardín, portal, sala comedor, dos. Llaves: chalet No. 1, U-4489, U-2925. A-4

ALQUILO EN LA SIERRA, TERCEra, entre 4 y 6, espléndido chalet, jardín, garage, abierto de 1 a 5. Informes: Salud 21. Telf. M-4712. A-4

ALMENDARES. B ENTRE DIECIseis y dieciocho. Lujoso chalet, ocho habitaciones, cuatro baños, recibidor, salas de música, fumar, Comedor, garage, cuatro cuartos criados 1 servicios. Informan F-4309. A-4

ALQUILERES

a4 MARIANAO Y SUS REPARTOS

$22 AVENIDA 9, ESQUINA CALLE 7, Reparto Buena Vista, Marianao; portal, sala, comedor, 4 habitaciones, baño, pantry, cuarto y servicio de criados, garage para máquina. Informes: Bufete de Arellano. M-3396. A-4

a5 J. DEL MONTE Y LA VIBORA

ALQUILO HERMOSA Y COMODA casa, San Mariano No. 19, entre Saco y Luz Caballero, todas comodidades, rodeada de jardines. Llave No. 48. Informan: Rayo 110. A-5

JESUS DEL MONTE. MUY BARATAS alquilo espléndida esquina para establecimiento, Princesa y Delicias y dos accesorias con sus servicios, una cuadra tranvía Jesús del Monte. Llaves: Luyanó 86, Campo Alegre. Informes: F-4832. A-5

EN $16.00. SE ALQUILAN ALTOS modernos. Terraza, sala, tres cuartos, comedor, baño fino, cocina, servicios criados. Carmen y Goicuría, Víbora. I-1718. A-5

SE ALQUILA CASA TERRAZA, SAla, saleta, comedor, 4 cuartos, baño, cocina, $15.00. Patrocinio y Revolución número 24. Telf. I-7036 a dos cuadras del tranvía.—Víbora. A-5

CALLE SAN MARIANO Y MIGUEL Figueroa Se alquila chalet frente al parque, a una cuadra de la línea Sala, comedor, 7 cuartos, baño, garaje. $35.00. Tel. F-1183. La llave en el núm 15 2a casa A-5

SE ALQUILAN CASAS. SALA, 2 cuartos, baño intercalado, comedor, patio cocina y casitas con 2 departamentos bajos, cocina y servicios. Informan cargada, San José 56, entre Altarriba y Luz, Víbora. A-5

ALQUILO UNA CUADRA DE TOYO, Dolores 9, entre San Leonardo y Enamorados, sala, (dos ventanas)), gran portal, saleta y 7 habitaciones grandísimas, hermoso patio y demás servicios, $20. Informan: Muelles de Atarés (altos). A-5

VIBORA. SE ALQUILA LA CASA S. Francisco 24, con dos habitaciones. La llave en el 22. Informan F.O. 7507. A-5

SE ALQUILAN DOS CASAS EN SANta Catalina y Figueroa con 3 cuartos, sala, comedor baño intercalado y cocina. Telf. I-7754. A-5

STOS. SUAREZ Y MENDOZA

ALQUILO EN SAN LEONARDO No. 18 esquina a San Benigno, los altos compuesto de sala, saleta, cuatro cuartos, cocina, baño intercalado y azotea. A-6

SE ALQUILA CASA CARMEN Y Juan Delgado $14.00,. Sala, saleta, 2 cuartos, portal y jardín. La llave, bodega. Su dueño: O,Reilly 18, bodega. A-6

GERTRUDIS 29, ESQUINA A SE1gunda, $18.00, portal, sala, saleta, 4 cuartos, hall, garage, doble servicio sanitario agua abundante. Llave 31. Informes: A-5418. A-6

$7.00 Y $8.00. CASITAS MODERNAS, San Bernardino No. 24 entre Durege y Serrano, una cuadra de los ómnibus y dos de tranvías Santos Suárez. Informan la misma. M-5172. A-6

ALQUILO ALTOS, TRES CUARTOS, sala, comedor, baño, cocina, situación alta una cuadra tranvías, guaguas, exíjese referencias. 15 pesos. Goicuría No 24 esquina a Luis Estévez, informes al lado. A-6

ALQUILO BARATA CASA ALTA, esquina, sala, comedor. cuatro cuartos, servicios completos, Lacret 509, Santos Suárez, la llave en la bodega. A-6

LUYANO

LUYANO: REBAJADISIMOS, ALQUIlo magníficos locales para establecimiento y vivienda Luyanó 113, frente Henry Clay. Llaves en el 86. Campo Alegre. Tranvía por frente. Informes: F-4832. A-6

ALQUILO, CONCHA Y GUASABAcoa. Bajos y altos con sala, 3 habitaciones, baño y cocina, desde $12.00. Informan: Manzana de Gómez, 240. Teléfono A-4893. A-7

A $15.00 SE ALQUILAN DOS MOdernas casas en la calle Herrera letras A y B entre Guasabacoa y Reforma, Luyanó, sala, tres cuartos, baño completo comedor al fondo, patio. A-7

a8 LAWTON Y BATISTA

ALTOS MODERNOS: SALA, COMEdor, dos cuartos, baño intercalado, calentador, tranvías y guaguas puerta, Precio $10.00. B y 14 Lawton. Teléfono A-9249. A-8

CONCEPCION 81 B ESQUINA LAWton, Sala, comedor, dos cuartos, cocina, patio y demás servicios. Tranvías y ómnibus a la puerta. Informan Jesús del Monte 459. A-8

a9 A. APOLO Y CALABAZAR

REPARTO SANTA AMALIA. SE ALquila casa, portal, sala, dos cuartos, cocina, servicios, patio. Ocho pesos. Rivera 6 entre Dolores Dolores Isabel. Informan, la misma. A-9

b1 NAVES Y LOCALES

CINE. ALQUILO HERMOSO SALON bien montado preparado para alquiler muy bien situado en gran barrio que le es propio. Informes Cerro 438F. Cuatro a cinco. B-1

EN $30.00 SE ALQUILA UN LOCAL de 305 metros, columnas hierro, cuatro habitaciones altas en San Isidro 24, casi esquina a Damas para almacén, depósito o fábrica. B-1

BELASCOAIN No. 10, CASI ESQUIna Neptuno, alquilo para comercio buen punto, salón 480 varas, con armatostes o sin ellos. Precio prudente. Informan: Cuevas, Bernaza 39. Telf. A-3568. B-1

LOMA DEL MAZO, ALQUILO ESquina Vista Alegre, Luz Caballero, para bodega, otro comercio, muy barata, tiene armatostes vivienda anexa, pregúntele carnicero. Informa: Cuevas, M-9896. B-1

AMISTAD 15
entre Concordia y Neptuno. Gran casa; bajos: amplio local sobre columnas, piso granito; altos: 2 plantas, 36 habitaciones, propio sociedad, casa huéspedes, oficinas. «La Regentes», Neptuno y Amistad. A-4376. B-1

FOLLETIN 48

CONCORDIA MERREL

SALLY ENTRE las ESTRELLAS

Versión española de
ESTEBAN MACRAGH

EDITORIAL JUVENTUD
Provenza, 101 y 103
BARCELONA

(De venta en «La Moderna Poesía» Obispo 135. Telf. A-1171 y en «Cervantes» Galiano 62. Tel A-4958)

cualquiera, sacaría su historia a la luz, con la deshonra para ella y la ruina para las Tres Gracias.

Fué una mañana horrible, durante la cual no supo lo que hacía. Con Nikko amable y sonriente haciendo con ella escenas de amor delante de la cámara; con Port furioso porque Effie Paget no llegaba y el trabajo estaba interrumpido por ella. También tenía escenas con las Tres Gracias y a pesar de sus esfuerzos no podía satisfacerlas aquella mañana. Eran pacientes, con una paciencia infinita y triste, pero nada las satisfacía. Era una mañana espantosa.

Se llamó a Effie por teléfono, pero no pudo ser hallada ni en su casa en la ciudad, ni en el campo con su familia. Tampoco pudo ser encontrado Bellamy. De su piso no contestaban.

—Está de juerga— fué el veredicto enojado de Port.

Pero Port estaba equivocada. Hacia mediodía Effie apareció pálida y cansada. Dane estaba con la gripe. Se había sentido enfermo cenando, y estaba en una clínica atendido por un ejército de médicos y enfermeras. Effie, mientras se vestía, dió a Sally algunos detalles.

—... y de repente metió la cara en el plato...—Effie contuvo el aliento y se puso a pintarse los labios con mano nada firme. —Y cuando le llevaron a casa ya deliraba... malditas sean estas pinturas... he estado con él hasta las diez de la mañana que ha venido el doctor y me ha dicho que estaba un poco mejor...

Esta fué la explicación de aquella cabeza trastornada. Sally la escuchaba, llena de horror, recordando que ella le había acusado de borracho y que Nikko la había incitado a creerlo así... Nikko era un demonio con figura humana.

Dane enfermo; Dane en la cama y tan malo...

—Effie—su voz sonó débil y temblorosa. —¿Está muy malo- ¿Muy grave?

Effie se volvió a ella con fiereza y contestó: —No— muy fuerte.

Y nada más, porque llemaron a Effie al estudio y Sally se tenía que vestir para su próxima escena.

A la mañana siguiente, cuando Sally entró en la habitación de Effie, la halló vistiéndose apresuradamente. Dirigió a Sally una mirada extraña, retadora, casi hostil, con algo, también, detrás de todo aquello que hizo temblar a Sally.

—¡Está peor!—gritó Sally. Effie asuntió y volvió la cabeza mordiéndose los labios. Hubo un intervalo de espantoso silencio. Luego...

—Cuando fuí a verle anoche—dijo Effie con voz insegura, —estaba delirando. Me dejaron entrar a verle y está muy mal. Sally, está muy mal... Habían llamado a la tía Maribelle y hemos estado con él toda la noche. Ella está todavía allí y yo acabo de dejarle ..

—¿Tan malo está que han tenido que llamar a la tía? —La voz de Sally era un cuchicheo. Effie asintió:

—Muy malo.

Sally se pasó una mano por la boca.

¿Estaba mejor cuando usted le ha dejado? Seguramente estaba mejor.

Effie movió la cabeza y Sally vió lágrimas en sus mejillas. !Effie llorando! Aquello era tan impropio de Effie que aterró a Sally más que todo lo que se había dicho.

—No, el doctor no dijo que estaba mejor. Y yo he tenido que venir y dejarle. ¡Maldigo la película y el estudio...! La voz de Effie se levantó como el súbito crepitar de una hoguera y arrugó con las manos crispadas el montón de rasos, encajes y borlas.

—Se repondrá, Effie... es muy fuerte y debe reponerse... es como si tuviera una constitución débil...

—La gripe es muy traidora. Yo debía haberle hecho ponerse antes en cura. Hace muchos días que no se sentía bien. Debía...

—Effie... y yo le he acusado de haber estado bebiendo... lo había oído decir...

Otra vez aquella mirada hostil de los grandes ojos de Effie.

—¿Bebiendo? Apenas bebe nada. Yo le he reprendido más de cien veces y ahora me alegro. Así está en mejores condiciones para luchar con el mal.

—Siento mucho... mucho... habérselo dicho... —tartamudeó Sally.

—¡Qué importa lo que usted dijera! Hay cosas peores. . peores y más difíciles de recobrar. —Effie se volvió para mirarse al espejo. Se arregló el vestido. —Ya estoy empezando a brillar—exclamó y se empolvó la cara con polvos amarillos.

—¡Dios sabe la cara que voy a tener cuando enciendan las luces! Estoy sudando por todas partes...

Llamaron a la puerta y una voz dijo:

—Señorita Paget, haga el favor. La necesitan en el estudio—que la hizo volverse y mandar a la voz del diablo y al estudio con ella.

Se dirigió a Sally:

—No saldré de aquí esta noche hasta Dios sabe qué hora. Es mi escena más importante y la última de la película. Después estaré libre, pero Port no me dejará marchar hasta que no acabe; lo conozco por los síntomas que presenta. Es la parte más complicada de la película y mientras ese muchacho...

Se interrumpió para coger varias flores y objetos que necesitaba para su escena y se dirigió a la puerta.

—Me telefonearán desde la clínica para decirme cómo está —dijo.— Puede usted tomar los recados y tratar de dármelos a mí en el estudio. —Su voz era tranquila ahora. Sally se lo prometió.

Un recado llegó al cabo de una hora, diciendo—Igual, —prometiendo volver a llamar.

Sally tuvo mejor suerte que Effie, pues no fué requerida tanto como ella. A las seis estaba libre, mientras que la pobre Effie parecía estar empezando. No hay jornada de ocho horas en los estudios. Desde después de desayunar hasta la hora de desayunar del día siguiente cualquier hora es buena para trabajar. Sally esperó otra llamada de la clínica. Llegó poco antes de las siete. Dane no estaba en realidad mejor, pero tenía momentos de lucidez y Effie podía, si quería, ir a verle.

Sally se apresuró a correr al estudio con esta noticia. Encontró a Effie en el corredor y se la transmitió.

—¡Qué suerte! Port está furioso y todos nos quedamos para impresionar de nuevo. No vengo más que a arreglarme —dijo Effie sin aliento. —¡Es mi idea!

—Effie, ¿podría yo... me dejaría usted ir a verle? —dijo Sally.

La petición produjo sobre Effie un efecto asombroso. La hostilidad volvió a arder en sus ojos y su voz era áspera y dura cuando dijo:

—¡No! ¡De ninguna manera!— y empujó a Sally con violencia para pasar. Sally la miró con asombro.

M.E.C.D. 2016

ALQUILERES

b1 NAVES Y LOCALES

POR SOLO $20.00, EN LO MAS CENtrico de Jesús del Monte, calle de Fomento esquina a Emna, se alquila espacioso local, propio para bodega, u otra industria, con su accesoria. Informes en Fomento No. 2, entre Arango y Municipio. B-1

SE ALQUILA UN AMPLIO LOCAL para tienda, con armatostes, en lo mejor del barrio, con 14 años de apertura. Alquiler barato. Véale en calle 6 y Avenida 1a., Buena Vista. B-1

ALQUILO, EN LUZ Y OFICIOS, LOcal de esquina, propio para establecimiento, con varias divisiones y servicios. Informan: Manzana de Gómez 240. Teléfono: A-4893. B-1

ALQUILO, CONCHA ENTRE REforma y Guasabacoa, gran nave número 16, con más de 600 metros de superficie, piso de cemento y su precio de situación. Informes: en la Manzana de Gómez núm. 240. Teléfono A-4893. B-1

PARA ALMACEN. ALQUILO ESpléndido local de esquina, barrio comercial, poco alquiler, puede cargarse bajo techo, único en Habana. Informes Cerro 438 F, de cuatro a cinco. B-1

$35. BELASCOAIN 118, ENTRE LLInás y Clavel; local grande ppropio para estorage de máquinas, almacén o establecimiento. Informes: Bufete de Arellano, Telf. M-3936. B-1

SE ALQUILA

Un gran local con frente a Galiano, esquina a Salud y Dragones. Con entrezuelos. Informan en la misma. B-1

CUBA ESQUINA A MURALLA, ESpléndido local para almacén o establecimiento más 1000 metros superficie junto con el primer piso la casa con 9 espaciosas habitaciones, piso mármol y servicios. Precio arreglado situación. Informan: Manzana de Gómez 240. Teléf. A-4893. B-1

LEALTAD 100, ALQUILO ESQUINA San Rafael, local propio carpintero, muebles, depósito comercio o cosa análogas muy amplio. Pregunte Zapatero entrada. Informes, Cuevas, Teléfono M-9896. B-1

b2 APARTAMENTOS

CALLE 26 ENTRE 15 Y 17, VEDADO un apartamento interior de sala, dos cuartos, baño, cocina y patio, $9.00. Informes en la misma. A-5350. B-2

SE ALQUILAN APARTAMENTOS Y habitaciones modernas en San Miguel 96, a una cuadra de Galiano. Informan en la tintorería A-8668. B-2

QUIERE UD. VIVIR BARATO» Lens» Court 6 esq. 11, Vedado. F-5438. Apartamentos con o sin muebles. Comida servida a los apartamentos por experto Maitre d'Hotel. Precios muy económicos. A-2

EDIFICIO «COLLAZO. Se alquilan apartamentos rebajados. San Lázaro 254. Telf. A-6982. Con o sin muebles.

EDIFICIO COLLAZO: Se alquilan apartamentos con o sin muebles. Precios rebajados. Informes en el mismo, Malecón y Perseverancia. Teléfono A-6982.

b3 DEPARTAMENTOS

MONTE 2 LETRA A ESQUINA ZUlueta. Alquilo departamentos de dos habitaciones, con vista calle a matrimonios y familias sin niños, es casa de orden, buen aspecto. Exijo referencias. B-3

SE ALQUILA UN AMPLIO Y VENtilado departamento en el segundo piso de la casa sita en Aguacate 124 que consta de 2 cuartos, sala, cocina y baño. Informes por el teléfono A-2878. B-3

b4 HABITACIONES

HABITACIONES PARA HOMBRES solos o matrimonio sin hijos. Primer piso, segundo y tercero, todo moderno y muy fresco. Lamparilla 60, entre Aguacate y Villegas. B-4

SE ALQUILA UNA HABITACION con balcón a la calle para hombre solo o matrimonio sin niños, en Virtudes 28, entre Aguila y Amistad, M-9392. B-4

VEDADO, LINEA 91, ESQUINA 6, alquilo hermosísima habitación, 2 balcones calle, lavabo corriente, propia 3 personas. Otra con baño, propia matrimonio. Casa honorable. Magnífica comida. Precios reducidos. F-5632. B-4

CORRALES No. 30 ENTRE SOMEruelos y Factoría, se alquila espléndida habitación propia para dos personas poca familia, comida, si desea casa moderna. B-4

EN LA AZOTEA DE SAN LAZARO 466 esquina a Infanta se alquila un cuarto con cocina y baño. Informan Teléfono A-0317. B-4

SE ALQUILA UNA O DOS HABITAciones para matrimonio o hombres solos, se da comida. Compostela No. 90, entre Muralla y Sol, 1er. piso. B-4

GALIANO 103. Habitaciones espléndidas, desde 23 pesos, para uno; dos, 35 pesos, con excelente comida, lavabos y agua caliente en abundancia. Hermosa terraza. Sólo moral absoluta. M-7380.

VIRTUDES NUMERO 28, entre AGUIla y Amistad, Se alquila una habitación con baño, lavabo y muebles. Informes en la misma B4

HABITACION AMUEBLADA CON Comida, a caballero respetable en casa honorable de familia cubana— americana Cuba 44 Apto. 5. B-2

b6 HOTELES

Hotel 'Roma'
$20 MENSUALES
O-REILLY esquina AGUACATE
Habitación con baño privado. Plan Europeo incluyendo desayuno; y UN PESO POR DIA. B-6

HOTEL VANDERVILT
Habitaciones esquina, baño privado, propias para matrimonio, muy frescas, cerca Universidad y Hospitales Calixto García y Mercedes. Lo más alto, saludable y económico. Neptuno No. 309. esq. Mazón.

IDEAL ROOM
Prado 93-B, frente al Capitolio, (por Prado).
Visite esta casa, por dentro. La mejor sin duda. Visítela, por curiosidad. ¿Busca usted habitación grande, baño, agua caliente, fría, muebles, sin ellos, comida? Sin duda, la mejor. Buenos salones de recibo, balcón a Prado. Precios para matrimonios comida y desayuno, desde 25 a 40 pesos. Apartamentos de dos grandes habitaciones, balcón a Prado, baño, comida y desayuno, para matrimonio, 55 pesos. Exigense referencias de moralidad y pagos.

HOTEL LAS TULLERIAS
PREFERIDO POR LOS VIAJEROS del interior, céntrico y económico, espléndidas habitaciones para matrimonio. Ave. de Bélgica 91 (Monserrate). Habana. Tew. A-3648, frente al Parque Central. B-6

ALQUILERES

Hotel SAN LUIS
BELASCOAIN No. 5
PENSIONES COMPLETAS DESDE
PERSONAL-MATRIMONIO
$30 $50
Todas las habitaciones con baño y agua caliente a todas horas.
GARAGE PROPIO
U-1081 U-1082

HOTEL RENO
Antes PROVIDENCIA. Aguila 112. M-6504. El más céntrico (2 cuadras Capitolio), habitaciones y apartamentos ventilados; agua fría y caliente, closet y servicios privados. Excelente comida. Precios módicos. Su dueño, señor **Evaristo Cavada**, se hace cargo gestionar diligencias a los clientes del interior, lo mismo comerciales que oficiales.

b9 AGENCIAS DE COLOCACIONES

OFICINISTAS, CRIADAS, COCINEras, hay muchas que se ofrecen, pero no todas tienen referencias. Para mayor garantía la AGENCIA BEERS, (Est. 1906), O-Reilly 9.1|4. A-3070. B-9

b10 PERDIDAS

LA PERSONA QUE SE LE HAYA extraviado un dije de oro en la calle Obispo, preséntese al señor Basilio Granda, Aguiar 75. B-10

SE SOLICITAN

sa SOLICITUDES DE ALQUILERES

SOLICITO APARTAMENTO O CASIta amueblada con luz y teléfono, que tenga 2 cuartos y sala. Que no pase de 35 a 40 pesos mensuales. Informan: F-3006. S-A

SE DESEA CASA EN EL VEDADO, prefiriendo una sola planta, con seis habitaciones y dos baños, o una que tenga un apartamento alto con su baño. Teléfono X-3356, después de las 10 a.m. h S-A

o1 CRIADAS Y CRIADOS

SOLICITO UNA MUCHACHITA blanca para limpiar; tiene que dormir en la colocación; Monserrate 119, piso segundo izquierda. S-1

CRIADA: SE SOLICITA UNA PEninsular que duerma en la colocación y tenga referencias. Sueldo: $12 y ropa limpia. Calle 18 número 26, esquina 17, Vedado. S-1

NECESITO UNA MUJER BLANCA para encargada en una creche de niños, sueldo 15 pesos; un criado de mano, un jardinero, y un chauffeur con referencias. Compostela 58. S-1

2 COCINERAS Y COCINEROS

SOLICITO COCINERA BUENA Y formal, que dé referencias y duerma en la colocación. H No. 215, altos, entre 21 y 23. Vedado. S-2

s6 COSTURERAS Y MODISTAS

SE SOLICITAN BORDADORAS A mano que sepan hacer trabajos finos para entregarle a domicilio. Informes en The Fair. San Rafael 11. S-6

OFICINISTAS

SE SOLICITA JOVEN BIEN PORTAdo tiene que hablar con facilidad inglés y español escribir a máquina, experiencia para manejar vendedores y mucho trabajo de detalle. Edificio Metropolitana 808 de 9 a 11 a.m. S-10

11 AGENTES Y VENDEDORES

SOLICITAMOS JOVENES DE BUEna presentación para vender a particulares artículo fácil, si no puede dejar cinco pesos garantía muestrario no se presente. Edificio Metropolitana 808, de 9 a 11 a. m. S-11

¿DESEA USTED TRABAJAR Y GAnar dinero? Remita un sello rojo y dirección 2 amigos y recibirá instruciones. R. O. Sánchez, Apartado 2224. Habana. S-11

REVENDEDORES. AMBOS SEXOS. Ciudad e interior desea ganarse fácilmente UN DOLAR DIARIO, escribanos inmediatamente. Producto consumo necesario bonito fácil venta. Sea el primero para garantizarle localidad exclusiva. LADY WINTER. Apartado 1787. S.

s13 SOCIOS

ROPA Y SEDERIA. MAGNIFICA tienda, se admite un socio o se vende en el punto de más tráfico de la Habana, próxima a la Isla de Cuba. Se necesita más el hombre que el dinero. No curiosos. Informes Sr. Gómez. Monte 163, (Altos) S-13

s14 SOLICITUDES VARIAS

ASMA
Probar para crer. Por violento que sea un ataque de asma, desaparece en veinte minutos con la primera dosis del nuevo producto **LACTUSAN.** No contiene narcóticos calmantes, ioduros, ni ninguna otra droga alterante. Recorte este anuncio y pase a recoger una **muestra grátis.** Debe venir el paciente personalmente. Infanta 59, entre Carlos III y Estrella, Habana. Teléfono: U-4000, Farmacia. También la enviaremos por correo al recibo de diez (10) centavos en sellos.

SE OFRECEN

o1 CRIADAS Y CRIADOS

SE DESEA COLOCAR UNA JOVEN española de criada de manos o de cuartos; también cocina y limpia, si es corta familia; tiene referencias. Teléfono F-6121. O-1

SE DESEA COLOCAR UNA JOVEN española para limpiar; también cocina, siendo corta familia, en la misma otra que limpia, sirve a la rusa, siendo por horas, duerme fuera; tiene referencias. F-4757. O-1

MUCHACHA ESPAÑOLA FINA, DEsearía colocarse en una casa seria, para habitaciones y costura y atender la ropa; sabe perfectmente el servicio fino. Informes: M-7789. O-1

ESPAÑOLA: DESEA COLOCARSE para el servicio de comedor y cuarto, está práctica y acostumbrada al servicio fino; tiene referencias. F-6169 O-1

SE DESEA COLOCAR UNA JOVEN española de criada de manos; tiene buenas recomendaciones. Telf. M-8193. O-1

DESEA COLOCARSE JOVEN ESPAñola para cocinar y limpiar, es trabajadora. Telf. A-4441. O-1

SE OFRECE SEÑORA JOVEN, HACE poco llegó de España, sabe trabajar; en la misma una muchachita, juntas o separadas. Teléfono M-4593. O-1

SE DESEA COLOCAR UNA SEÑORA de mediana edad española para criada de manos, si es corta familia para todos los quehaceres de la casa, tiene referencias. Teléfono F-6063. O-1

SE OFRECEN

1 CRIADAS CRIADOS.

DESEA COLOCARSE JOVEN ESPAñola para criada de manos o manejadora; no le importa cocinar y limpiar siendo corta familia. Informes: Villegas 21. Teléf. M-9007. O-1

SE DESEA COLOCAR UNA JOVEN española de criada de manos o todos los quehaceres de la casa; tiene referencias. Informan: Tel. I-3499. O-1

SE OFRECE CRIADO DE MANOS ESpañol; sirve a la rusa; tiene buenas referencias. Teléf. A-1379. O-1

DESEA COLOCARSE UNA JOVEN española para criada de cuartos o de manos; sabe coser y vestir señora; tiene buenas referencias. M-2563. O-1

DESEA COLOCARSE UNA JOVEN española de criada de comedor o manejadora; sabe cumplir con su obligación, tiene buenas referencias. Teléfono M-3274. O-1

JOVEN JAPONES DESEA COLOCARse criado de mano. Sabe bien su trabajo. Honrado. Tiene buenas referencias. Telf. U-8153.

SE DESEA COLOCAR UNA JOVEN de 16 años, de color, para criada de manos o manejadora. Telf. F-4724. O-1

SE DESEA COLOCAR UNA JOVEN española para criada de manos o manejadora; tiene buenas referencias. Teléf. F-6169. O-1

MUCHACHA FINA, ESPAÑOLA, DEsea colocarse en casa seria, para habitaciones y coser o para el comedor; sirve a la rusa; acostumbrada al servicio fino; buenas referencias. Teléfono A-3453. O-1

DESEA COLOCARSE UNA JOVEN española para criada de comedor o manejadora; sabe cumplir con su obligación; tiene buenas referencias. Teléfono M-3274. O-1

DESEA COLOCARSE DE CRIADO DE manos, joven español fino en servicio de comedor; no tiene pretensiones en el sueldo; referencias de buenas casas en que ha trabajado. Llamen: Teléf. F-6185. O-1

DESEA COLOCARSE UNA ESPAÑOla para cuartos o comedor o criada de manos; sabe lavar y planchar ropa fina. Informan: Teléf. A-5173. O-1

SE DESEA COLOCAR UNA ESPAÑOla para cuartos, comedor; sirve a la rusa. Teléf. F-3801. O-1

SE DESEA COLOCAR UNA JOVEN española, de criada de manos o manejadora; tiene buenas referencias; no tiene pretensiones. Informes: Teléfono F-2154. O-1

SE DESEA COLOCAR UNA JOVEN parda inglesa para criada o manejadora, tiene referencias y vuen carácter. Informan F-6150. O-1

DESEA COLOCARSE UNA JOVEN española de criada de manos o habitaciones; está acostumbrada al servicio de buenas casas; tiene referencias; desea casa de moralidad. Teléfono I-7251. O-1

DESEA COLOCARSE UNA ESPAÑOla para criada de manos o cuartos; entiende algo de costura, zurcir bien, lava, plancha ropa fina, es cariñosa con los niños; muy buenas referencias. Teléf. F-6181. O-1

o2 COCINERAS Y COCINEROS

U-4352. COMPRO MUEBLES DE TOdas clases, máquinas coser Singer. U-4352. C-2

DESEA COLOCARSE UNA ESPAÑOla, para cocinar y limpiar y otra para criada de manos. Informan: M-4649. O-2

COCINERO REPOSTERO ASIATICO, cocina práctico criolla, española y americana, tambi;n tiene recomendaciones, sabe cumplir con su obligación, Informan telf. M-4859. O-2

UNA INGLESA DE COLOR DESEA colocarse coco cocinera o para los quehaceres de un matrimonio. También trabaja por horas o por días en casa de familia americana o cubana. Tiene referencias. Llamen Matilde, teléfono A-3216. O-2

RELIABLE PASTRY COOK. MAKES bread has good knowledge of american and cuban dishes. Disires possition as cook nurse or general worker with small family. F-6247. O-2

SE DESEA COLOCAR UNA MAEStra cocinera repostera, de color, fina, nada más que cocina, no hace limpieza más que la de la cocina; duerme en la colocación; no le importa ir al campo. Llame Teléf. F-3437. O-2

SE OFRECE UNA BUENA COCINEra española; no le importa ayudar a los otros quehaceres; sabe cumplir con su obligación; tiene buenas referencias de otras casas donde ha trabajado. Teléf. F-5665. O-2

SE DESEA COLOCAR UNA ESPAÑOla para cocinar en cada de moralidad. Teléf. F-6164. O-2

SE COLOCA UNA COCINERA INglesa de color; lleva tiempo en el país; cocina americana y criolla; es repostera; tiene buenas referencias. Informan: Teléf. F-6125. O-2

SE DESEA COLOCAR UNA COCINEra española, competente en el trabajo; no se coloca en casa de pose sueldo; no duerme en la colocación. Informan: Teléf. M-4482. O-2

JOVEN ESPAÑOL DESEA COLOCARse de cocinero; conoce las tres cocinas, principalmente la francesa; es buen repostero; con buenas referencias de casas conocidas. Tel. FO-1129. O-2

SE DESEA COLOCAR UNA JOVEN española para cocinar y limpiar si es corta familia; sabe cumplir con su obligación; tiene referencias. Teléfono M-3274. Llamen por Dosinda. O-2

o3 MANEJADORAS

SE OFRECE UNA MANEJADORA O criada de mano, cubana. Tiene referencias. F-4280. O-3

o6 COSTURERAS Y MODISTAS

SE SOLICITAN BORDADORAS A MAno que sepan hacer trabajos finos para entregarle a domicilio. Informes en The Fair, San Rafael 11 S-6

o7 LAVANDERAS-LAVANDEROS

SE DESEA COLOCAR UN LAVANdero chino en casa particular. Conoce de ropa fina. Tiene buenas referencias. Informa: Tel. FO-3274. O-7

o9 JARDINEROS

JARDINERO JAPONES DESEA COlocarse en casa particular o finca. Tiene buenas referencias. Teléfono: FO-7134. O-9

o10 OFICINISTAS

SOLICITA EMPLEO EN OFICINA joven cubano conociendo perfectamente el alemán e inglés. Teléfono F-5578.

SE OFRECE PARA TRABAJOS DE oficina taquígrafa mecanógrafa inglés español. Experiencia. Referencias sin pretensiones. Telf. M-4655. Castillo 1-A. S-10

COMPRAS

1 CASAS

DESEO COMPRAR CASA EN VEDAdo libre gravámen, que tenga garage y cuatro habitaciones, por lo menos, situada en el radio de las calles 23, K, Línea y Paseo. Precio no mayor de ocho mil pesos. Enviar informes por Correo Sr. Torre. Galiano 118 El Arte, no corredores. C-1

3 FINCAS RUSTICAS

COMPRO FINCA 1 MEDIA A DOS caballerías con casa para familia, agua abundante, médico precio, no Corredores. Informan 10 de Octubre No. 716. Bodega. C-3

COMPRAS

4 ESTABLECIMIENTOS

COMPRO CASA DE HUESPEDES O alquilo una propia para negocio, que esté bien situada. Llamar al U-3632.—Sra. Morales. C-4

5 BOVEDAS Y PANTEONES

CEMENTERIO. COMPRO UN TERREno orilla de calle para una sola bóveda, no más lejos de la Capilla Central. Diríjase a F. G. García, apartado 1352. C-5

6 AUTOMOVILES Y ACCESORIOS

Compro Automóviles Usados
En buen estado para la reventa o propios para desarmar.
ACCESORIOS Y REPUESTOS NUEVOS DE IMPORTACION Y TAMBIEN DE USO. TODOS A PRECIOS BARATISIMOS
J. S. García, Galiano 45, entre Virtudes y Concordia. M-2676 Habana.

SE COMPRA un Ford Victoria, del 32 o 31, en buen estado, si no es así no se moleste, no tratamos con agentes, al contado y verdadero precio de situación. Informan: Marín; Teléfono A-6256.

PARA UNA MOTOCICLETA CUALquier reparación o pieza para la misma la Casa Presas le ofrece la mayor garantía| Amargura núm. 51, telf. A.7769. C-6

7 MAQUINARIAS

SE COMPRA PRENSA PARA HACER mosaicos a precio de situación, compro una prensa con sus moldes en buenas condiciones, pago al contado. Informes al I-7228. C-7

o8 CHOFERES

CHOFER MECANICO ESPAÑOL, SErio Tiene recomendación de las mejores familias. Se ofrece sin pretensiones. Soltero, va al campo. Informan en el F-1997. O-8

MUEBLES Y PRENDAS

A-7791: COMPRO MUEBLES DE TOdas clases, pianos, radios, máquinas de coser y escribir, baúles, maletas y objetos de arte. A-7791. C-9

M-7235. COMPRO MUEBLES POR desbaratados que estén. Radios, pianos, efectos eléctricos, sanitarios, casas enteras, de todo, neveras, vajillas, fondas, bombillos, camas de hierro, colombinas, bastidores, vidrieras. C-9

(A-2035)
Compro muebles en juegos y piezas sueltas. Sillas y sillones de todas clases, máquinas para coser, burós, camas de hierro y todo lo relacionado al giro. Pago más que nadie. La Casa Bahamonde, Monte 146. Teléf. A-2035. C-9

LLAME TELEFONO A-5040. COMpramos máquinas coser «Singer» y muebles en general. Pagamos bien...
"EL MONTE PIO"
Hacemos cambios. Damos dinero sobre joyas y objetos de valor. Absoluta reserva. Vendemos muy barato. Avísenos teléfono A-5040. Monte 374. entre Romay y San Joaquín. C-9

A-9666. COMPRO MUEBLES MAQUInas de coser, máquinas de escribir, burós, archivos metálicos, prendas, objetos de arte, baúles, maletas, pianos, pianolas, radios, ropa de hombre. Todo llame A-9666. C-9

A-6620: COMPRO MUEBLES
En todas cantidades, juegos y piezas sueltas, máquinas Singer, muebles de oficinas, baúles, maletas. Pago más que nadie. «La Moderna», Salud 3. A-6620. C-9

M-3530. COMPRO BAULES, MUEbles, máquinas coser, escribir, buró, nevera, piano, ropa, libros, efectos clínicos, lunas antigüedades, prendas, pago bien, negocio rápido. M-3530. C-9

A-5704 COMPRA JUEGOS DE CUARto, comedor, sala, radios, radiolas, escaparates con lunas, lunas espejo, aunque tengan manchas, liquido casas completas. Operaciones rápidas reservadas. Tel. A-5704. C-9

A-9540 COMPRO MUEBLES
Vendemos juegos cuartos y comedor, a $20.00. **COMPRO MAQUINAS** coser ovillo, escribir, tódas marcas. Juegos cuartos, comedor, sala, radios, etc. El Modelo Monte 402, casi esquina Tejas. A-9540. C-9

ORO
Compro en todas cantidades oro, plata, platino en joyas, monedas inclusive rotas. Pagando precio máximo. Bureau de Pignoraciones sobre Joyas, intereses reducidos. Establecido desde 1893. Obraspía 105.

A particulares y a Revendedores:
COMPRO
ORO
(Casquillos de dientes, prendas viejas y toda clase de objetos de oro). Pago el más alto precio. Medina, San Miguel 29, entre Aguila y Amistad.

SE COMPRA
ORO
a particulares y revendedores, en todas cantidades; joyas, casquillos, monedas, todas formas. Pagamos mejor precio. Convénzase. Joyería **LA MINA** Galiano 69, entre San Miguel y Neptuno. C-9

M - 2680 SALUD 26
COMPRO MUEBLES, CASAS COMpletas, enseres establecimientos, máquinar coser y escribir, objetos antiguos, archivos, baules, maletas, vendo lujoso juego de cuarto Raiz de Tuya y dos recibidores coloniales. C-9

¿SE EMBARCA USTED? LE COMpramos sus muebles y le vendemos los equipajes o le hacemos cambios. Compramos Radios y sillones de inválidos y objetos de valor. Teléfono M-7179, Salud 9. C-9

COMPRO MAQUINAS DE COSER
OVILLO CENTRAL, TAMBIEN VENdo desde $10.00. M-2655.
COMPRO RADIOS
Victrola pianos y toda clase de muebles. La Nueva Regente Salud 1 casi esq. Galiano, llame al M-2655.

U-3322: COMPRO TODOS MUEBLES de hospital, instrumentos médicos y dentales, oficinas, sillas enfermos, libros; pintamos Duco; y arreglamos aparatos. Casa Hernández, Neptuno núm. 161. U-3322. C-9

MAQUINAS DE COSER, DE ESCRIbir y radios, se compran y se empeñan. Pagamos más que nadie. El Aguila de Oro. Tte. Rey 83. V9

U-5933. COMPRO MUEBLES. JUEgos cuarto, sala, comedor, radios, pianos, máquina Singer, objetos de arte, lunas viejas, liquido casas completas, operaciones rápidas. Pago más que nadie. U- 5933. C-9

10 UTILES DE OFICINAS

MUEBLES DE OFICINA
Compro, vendo, cambio, Máquinas escribir, sumar calcular coser burós pianos cortinas, sillas giratorias, libreros, archivos cajas caudales. Registradoras. Pago mejor que nadie. «La Nacional» Villegas 93. A-9915. C-10

COMPRO, VENDO BUROS ARCHIvos, máquinas de escribir, sumar, calcular, cajas libreros kardex tarjeteros, satélites, sillas giratorias, butacas, estantes de acero, percheros, Progreso 3, entre Aguacate y Villegas, M-8638. C-10

COMPRAS

11 INSTRUMENTOS DE MUSICA

COMPRO PIANOS DE TODAS LAS marcas que no sean pianolas, ni tengan comején. Llame al tel. M-3040. C-11

(X-2351). | COMPRO PIANOLAS Y pianos viejos, rotos, sin sonar, cualquier marca, pero sin comején, pago muy bien y al momento. (Llame al X-2351) C-11

ARRENDAMIENTOS

3 FINCAS RUSTICAS

ARRIENDO FINCA 10 CABALLErías diez kilómetros Habana, linda río Almendares, buena casa, establo y trasiego, $125 mensuales. F-2246, 12 esquina a Trece, Vedado. AA-3

15 OBJETOS VARIOS

COMPRAMOS TUBERIA DE CUATRO y seis pulgadas. Ofertas a A. C. Apartado 349. C-15

U-2530. COMPRO ADORNOS ORO, plata, porcelana, bronces, marfiles, lámparas, tapices, platos de títulos y pared, pianos, radios, muebles. Liquido casas completas. U-2530.

COMPRO ROPA
USADA Y NUEVA; EQUIPAJES DE todas clases. Avíseme: Amador.— M-9136. C-15

VENTAS

1 CASAS

SE VENDE ESPLENDIDA RESIDENcia calle Baños 192, entre 19 y 21, acera sombra, más de un solar, varios frutales. Informan Teniente Rey 3, altos. V-1

ALTURAS ALMENDARES. VENDO moderna casa una planta con jardín, portal, sala, saleta, hall, comedor, 3 cuartos, baño de lujo, cocina, pantry, garage, patio; altos 2 cuartos y baño. Precio de ganga $6:500. Quintana. Chacón 23, A-7733. V-1

VENDO O CAMBIO POR CASA O terreno en el Vedado, moderna casa quinta en reparto fuera de la Habana, con dieciocho mil varas de terreno, lugar muy alto y sano propio para familia con niños débiles. Por carretera o tranvía a 20 minutos del centro de la Habana. Informan reparto Arday» Sr. González o en Obispo número 94.

¡REGALO¡ ¡GANGA! BONITA CASA ..$360.00 MAMPOSTERIA, DOS PLANtas, sala, comedor, 5 habitaciones, Avenida Ocho número 5. Ampliación Almendares; regalo $360.00. Dueño: Avenida Diez núm. 7. Apúrese. V-1

VENDO UNA CASA EN FERNANDIna No. 79, entre Vigía y San Román, con sala, saleta, y cinco cuartos y demás servicios. Informan en la misma. V-1

VENDO HERMOSA RESIDENCIA Calle D entre 14 y 16, reparto Almendares, puede verse a todas horas. Informes: Sr. Gómez. V-1

VENDO MAGNIFICA RESIDENCIA moderna 2 plantas, 4 dormitorios, 2 baños, cuarto servicio criados, garage. Calle Doce entre Avenidas 10 y 11 ampliación Almendares. Precio situación facilidades. V-1

VEDADO. ESPLENDIDA RESIDENcia muy cerca Línea, dos plantas, garage dos máquinas, cinco habitaceiones altas, baños. Baratísima, facilidades pago. Informa Guillermo Del monte, Habana 84.A-2474. V-1

CALLE TEJADILLO, CASA MUY bien situada, vendo en $4,000, diez metros frente, poco fondo. Ideal para Notario, verdadera ganga. Informa Guillermo Delmonte, Habana. No. 84. A-2474. V-1

2 SOLARES

GANGA: SOLAR, VENDO CALLE MIlagros, único solar en la cuadra, mide 10 por 50 metros a $2 metro. Facilidad pago Campanería. Aguiar 68. M-7785. V-2

GANGA

VENDO PARCELA CALLE J. CASI esquina a Calzada, medida como hay pocas 15x22, verdadera ganga. Informes Oficina Hotel Roosevelt, M-9822. V-2

GANCA. A PRECIO DE SITUACION se vende el solar situada en Manrique y San José, informan Finlay 143, Sr. González. V-2

3 FINCAS RUSTICAS

SE VENDE FINCA 5½ CABALLErías, lindando a la Carretera Central, en $5.000. Otra en Loma Tierra, 1 caballería, $2.000. Precios de verdadera ganga, por necesidad urgente. M. García, Monte 306. V-3

FINCA. SE VENDE O CAMBIA POR casa buena y grande en el Vedado, alturas Almendares o la Sierra, 3|4 caballería y dos casas, una de ellas muy buena con 8 cuartos y tres baños. Informan I-6068. V-3

4 ESTABLECIMIENTOS

FABRICA DE CIGARROS
COMPLETA OPORTUNIDAD. BUEN negocio, instaladas maquinarias alemanas modernas. Excelsior, Rápid, Alemana, Universalle. Oficinas, carros, tendales, etc. Informes: Aguirre, Independencia 8, Matanzas. V-4

VENDO Y COMPRO BODEGAS, CAfés, lecherías, hoteles, casas de huéspedes; damos y tomamos dinero en hipoteca. Véanos, tenemos buenos negocios; bodeguitas baratas. Pérez y Cuenya. Monte y Someruelos, café.

SE VENDE. ESTACION DE SERVIcio, por no poderla atender en el mejor punto de la Habana. Informan: Rastro 26, primer piso. (alto, entre Gloria y Vives. V-4.

APROVECHE OPORTUNIDAD, VENdo magnífica bodega por valor de la mercancía por no poderla atender su dueño, lo mejor de Santos Suárez. Informan la misma J. B. Bayas y General Lee. V-4

v6 AUTOMOVILES-ACCESORIOS

SE VENDE UN CHEVROLET DEL 28, en buenas condiciones. Sol 15½, garage. V-6

SE VENDE UN CAMION CHEVROlet de una tonelada, con las gomas buenas; está trabajando y se dá barato. Informan Ayesterán 12 esquina a Bruzón de 7 a 9 y de 11 a 2. V-6

STDDEBAKER, CUÑA CONVERTIble, seis ruedas de alambre; costó $4000.00, la doy en $500.00, tomo carro en cambio, puede verse en Concordia y Lucena, garage Eureka. V-6

CUÑA HUPMOBILE DEL 23. RUEDA libre, cinco gomas nuevas completamente nueva, costó $2.800.00, la doy en $600; tomo carro en cambio, puede verse en El Castillito, 23 y L. V-6

APROVECHE ESTA LIQUIDAción: Nos retiramos del negocio y cedemos a la primera oferta nuestros automóviles modernos cerrados y abiertos. Infanta 78, entre Estrella y Maloja. V-6

OMNIBUS FORD DE 1931 COMPLEto en buenas condiciones se vende barato y con facilidades de pago. Agencia Ford de Marianao. FO-9240.

FORD SEDAN 4 PUERTAS, SEIS ventanas, bonita pintura Duco. Chevrolet sedan 2 puertas del 30. Chevrolet sedan del 28 de 2 puertas. «Central Motors» Oquendo No 2. V-6

VENTAS

6 AUTOMOVILES Y ACCESORIOS

VENDO POR EMBARCAR, STUDEbaker cerrado, flamante, como nuevo, 5 pasajeros, 5 gomas nuevas; chapa particular, en $400, costó $2.400. No deje de verlo. San Nicolás 124, garage. Teléf. M-9134. V-6

JOSE PRESAS. COMPRO MOTOCIcletas de cualquier marca y en cual quier estado. Amarguro No. 51. Teléfono A-7769. C-6

TANQUE PARA CAMION, propio para alcohol o gasolina, 3 compartimentos, 1000 galones de capacidad, completo y con sus llaves y depósito de medidas, en ganga. Agencia Ford de Marianao. FO-9240.

VENDO ESTUDEBAKER DE CINCO pasajeros en buenas condiciones, acabado de pintar, chapa y buenas gomas; se da a primera oferta. Zulueta núm. 22, bar. V-6

LINCOLN, SIETE PASAJEROS, GOmas, fuelle y pintura Duco nuevo, perfectas condiciones. Véndese por lo que vale el radiador. Garage «Santa Teresa». Infanta 26, entre Neptuno y Concordia. V-6

LINCOLN, SIETE PASAJEROS, GOmas, fuelle y pintura Duco nuevo, perfectas condiciones. Véndese por lo que vale el radiador. Garage «Santa Teresa». Infanta 26, entre Neptuno y Concordia. V6

FORD DEL 31, CUATRO PUERTAS, en inmejorables condiciones, a precio de situación, teléfono FO-3279. V-6

VENDO CAMION SINFIN FORD DE 1.1|2| tonelada en buen estado o se cambia por uno más chico de tres cuarto. Estrada Palma y Juan Delgado, Ferretería. V-6

7 MAQUINARIAS

EL CENTRAL. COMPRA Y VENTA de maquinaria, motores de petróleo y eléctrico, gasolina, calderas, bombas de agua en todos los tamaños, ejes de trasmisión, chumaceras, poleas, correas y efectos eléctricos. Cristina 38-D. esq. S. Felipe. X-1615, Vicente Sánchez. V-7

SE VENDE CONCRETERA REX 53. Se garantiza como nueva. Casa Tuna. Luyanó, Juanelo. Tel. X-1613. V-5

9 MUEBLES Y PRENDAS

VENDA BIEN SUS MUEBLES
Para ello. Llame al A-1319. Con seguridad le pagaremos más que nadie. V-9

MAQUINA SINGER, OVILLO CENtral $15, juego de sala $12, librero $8, máquina contadora $20, mamparas de oficina $5, sillones de portal $7, escritorio $6. Prado 60, altos. V-9

FAMILIA VENDE LUJOSO JUEGO cuarto, último modelo, tres cuerpos, costó $300, $95; comedor regio, Renacimiento tallado, cuero repujado, recibidor fino, $25; lámpara. Concordia 127. Belascoaín y Gervasio.

MUEBLES DE TODOS ESTILOS, especialmente "Arte Nuevo" y fabricación rápida a elección del cliente, con grandes rebajas al contado y ventajosas facilidades de pago. Tenemos comprador para sus muebles en cambio por los nuestros y liquidamos a como quiera todas las existencias, así como lámparas, relojes de pie y de pared, radios, etc. Alquilamos incluso los de lujo, dándole opción a comprarlos con la mitad de rebaja. "La Casa Ruisánchez", Angeles 13, esquina a Estrella, (del 25 al 31). Teléf. A-2024. V-9

MUEBLES EN GANGA
Se liquidan a precios increibles, varios juegos sala, cuarto y comedor, Tenemos muchas especialidades por proceder de familias que se embarcan. Tenemos un completo surtido en equipajes a precios muy económicos! Le compramos sus muebles en cambio, papándoselos más que nadie. Compramos un sillón de inválido. Salud número 9, M-7179. V-9
«LA INGLESA»

«LA PREDILECTA», MUEBLES
Sin dinero fondo ni fiador. juegos de cuarto, comedor, sala y recibidor: camas 3 pesos: lámparas 2 pesos. Facilidades de pagos. «La Predilecta». San Rafael 171 entre Marqués González y Oquendo.

MUEBLES EN GANGA
Juegos cuarto $25; sala $15; comedor $30; escaparates $7, con lunas $12; camas $5; mesas correderas $4; aparadores $5; 6 sillas y 2 sillones $9; máquinas de coser e infinidad de objetos. Se compran y cambian muebles. San Rafael 107. U-7926.
LA PRINCESA

CASA ARECHAGA. SI USTED NEcesita muebles, visite los talleres del Siglo, donde encontrará preciosidades por poco dinero; compre directamente y comprará lo mejor. Manrique 184. Ebanistería.

MUEBLES EN GANGA
Juegos cuarto Arte Moderno, $4. mensuales; comedor, caoba, último estilo $3.00 mensuales; sala o recibidor modernísimos $3.00 mensuales; juego cuarto 3 cuerpos, caoba, últimas creaciones $5.00 mensuales. Precios muy bajos.
"LA EMINENCIA", NEPTUNO 188

OBJETOS DE ARTE. GRAN LIquidación, porcelanas, bronces, marfil, máquinas escribir y coser, juegos comedor, cuarto, sala, lámparas, pianos, neveras. Los Tres Hermanos. Consulado 94 y 96. Teléfono A-4775. V-9

DESPUES DE BALANCE
Ofrecemos muebles finos de los de «Ros y Novoa» al precio de los de chinchal. Alquilamos sillas plegadizas. Vendemos a plazos. Cambiamos sillería vieja por la nueva irrompible de Viera «Thonet». J. Naveira S. en C. Galiano 94. V9

FAMILIA. VENDE URGENTE SUS muebles, lujoso juego cuarto 3|c moderno, otro 2|c en $23.00, sala, caoba moderna, flamante piano.—San Miguel No. 97 bajos entre Lealtad y Campanario. V-9

VENDO REGIOS JUEGOS CAOBA, Arte moderno, barnizados muñeca fina; Cuarto 3|c $45.00. Sala, espejo colgado. Recibidor finas esculturas, sillones grandes, lámparas modernas.— Maloja 151. Lealtad y Escobar V-9

VENDO JUEGO CUARTO BARNIZAdo muñeca $28. Juego cuarto 3 cuerpos, coqueta modernista, Juego comedor caoba. Sala finísimo. Piano moderno. J. del Monte 27, altos, a una cuadra esquina de Tejas. V-9

URGE VENDER JUEGO CUARTO modernista 3 cuerpos, barniz muñeca, $38. Juego comedor $28.00 Sala, $12, lámparas, piano moderno, $35. San Joaquín 60 entre Monte y Omoa. V-9

10 UTILES DE OFICINAS.

MUEBLES DE OFICINAS
Compra. Venta. Archivos, cajas documentos, caudales, máquinas escribir, sumar, calcular "Kardex", bufetes, butacas, libreros, y todo para oficinas. Especialidades colegio, hoteles y bars. Compostela 55 y Obispo A-7744. V10

VENTAS

10 UTILES DE OFICINAS

MAQUINAS, BUROS
De oficina, escribir, sumar, calcular, coser, mimeógrafos, adesógrafos, multígrados, archivos, cajas caudales, libreros mesas y equipos oficinas en general. No reparo precio. Véalos. Villegas 6. Teléfono A-8054. Losada.

PUPITRES, COMPRO, VENDO, BUrós, libreros, máquinas de escribir, sumar, calcular, mimeógrafos, muebles de oficina en general. Llame. Véalos. Villegas 6. Teléfono A-8054. C-10

REGIO PIANO COLOR CARAMELO propio para concierto, todo caoba refractario al comején, con funda y banqueta. Costó $1.200, (está nuevo) en $80.00. Pocito 27, Víbora.

VENDO MI PIANO, FINO COMPLEtamente nuevo, de la mejor marca, último modelo. Lo doy casi regalado. Véalo, me urge la venta, San Nicolás 154, entre Reina y Estrella. V-11

AFINADORES

AFINADOR: COMPOSITAR, PIANOS, pianolas; experto graduado Estados Unidos. Prontitud, garantía. Precios módicos. Afinar: $2. Salgo campo. Avisos profesor Vidal Cuvelier. San Pablo 30. Cerro. Teléfono A-8606.

INSTRUMENTOS DE MUSICA

LIQUIDAMOS, POR CAMBIAR DE negocio, una enorme cantidad de pianos de absoluta garantía, a precios nunca soñados, y con facilidades de pago. San Rafael y Oquendo. "La Predilecta". V-11

REGIO PIANO COLOR CARAMELO, propio para concierto, todo caoba refractario al comején, con funda y banqueta, costó $1,200, (está nuevo) en $80.00. Pocito 27, Víbora. V-11

AFINE SU PIANO POR 2 PESOS, con toda garantía y seguridad. Manuel Domínguez, afinador mecánico graduado en la Escuela «Danguard», de New York. Taller: Zulueta 36 y medio. M-3040 y M-4761. Habana. V11

VENDO PIANO CUARTO COLA SHInerey y vertical. seis meses comprado, alfombra grande y varios muebles, tallados estilo imperio chino. Arca y paraván. San Rafael 57 esquina Campanario. V-11

COMPRO PIANO PAGO DIEZ PEsos más cuarto cola o vertical, diga marca y precio. Operación rápida.— Teléfono M-4866. García. V-11

12 RADIOS

RADIOS MAJESTIC, 1934, DESDE $5.00 mensuales, nuevos. Acepto parte pago. Radios, muebles, usados. Compro, vendo y cambio. Véalos: Jesús del Monte 27, altos, una cuadra esq. Tejas. A-5704. V-1

UN CHANCE, RADIO U. S. APEX. 8 bombillos, precioso mueble, exquisitas voces, gran alcance, absolutamente nuevo, $40.00 costó $175.00. Calle 19 núm. 409, entre 4 y 6 Vedado. V-12

LA MARAVILLA EN RADIO: RAdio Majestic segunda serie 1934, desde $40.00. También a plazos a pagar $4.00 mensuales. Pida demostración o véalos en San Miguel No. 129 altos. U-4205. V-12

MAGNIFICO RADIO «VICTOR» PAra persona de gusto, Sociedad, club, etc. Además toca y cambia discos automáticamente para toda una noche; también toca discos especiales que duran media hora cada uno, funciona a la perfección. Costó $425.00, se vende en $150.00. Vendo un juego discos «Método Cortina» para aprender inglés por fonógrafo, flamante, $20.00. Gertrudis y Carlos Manuel, Víbora, Sr. Molina, de 7 a 10 noche. V-12

LIBROS E IMPRESOS

VENDO TESORO JUVENTUD. DICcionario Sopena, Vida Napoleón, Obras Homero, Mitología Iustrada, Historia Naciones, Seres Vivos Creación y otros magníficos. Casi regalados. "La Predilecta", San Rafael y Oquendo. V-13

14 CAJAS REGISTRADORAS

SE VENDE UNA CAJA CONTADORA una pesa de mostrador «Dayton», una pesa chica, una caja de caudales, un molino de café. J y 21. Informan. V-14

15 OBJETOS VARIOS

SE VENDEN 8 VIDRIERAS, MOStrador de 6-7 y 8 pies y una de curva, modernas, para más informes en Aguacate No. 130, bajos, de 8 a 12 a. m. y de 2 a 6 p. m. V-15

SE VENDEN TRES MAGNIFICOS abrigos de señora (uno de noche) y dos mantillas de blonda en Prado 33, altos, telf. A-5049. V-15

VAQUERIA EN CATALINA DE GUInes. Se venden vacas Novillas y Añojas y todos los aperos de agricultura de una finca. Informan al Telf. I-7228 V-15

VENDO UNA PICADORA DE CARne Dayton, y una pesa Teledo, propia para carnicería bodega, a precio situación. Habana 116 1|2, entre Amargura y Teniente Rey. V-15

OBJETOS ARTE PARA REGALOS, porcelanas, marfiles, bronces, lámparas, cuadros, platos, juegos plata, alfombras, e infinidad de otros objetos. No se repara precio. San Rafael y Oquendo. "La Predilecta". V-15

VENDO VIDRIERAS DE TODOS TAmaños modernas y baratas, armatostes para bodega, buró cortina, mesas vitroliti, sillas fondo de madera, buena nevera. Informes Estrella 109, por Campanario. V-15

REPARACIONES

1 CASAS

REPARACIONES ALBAÑILERIA EN general, gran conocimiento en el ramo cerámica, hornos, baños, yeso. Estuco por pequeño que sea su trabajo. Llame al M?3149. Daniel Trigo, Hotel Zabala. Virtudes y Consuelado.

9 MUEBLES Y PRENDAS

REPARACIONES DE NEVERAS DE todas las marcas, esmaltamos con laca. Repuestos de todas clases, rápida atención. Precios económicos.— Avísenos. Sitios 16. Telf. A-5901. R-9

REPARACION MUEBLES, BARNIZAmos, enceramos, esmaltamos sus muebles, juegos portal mimbres, neveras. Seriedad, precios económicos, domicilio si desea. F-4703, García Villas, mecánico instalado electricista. 17 y F. R-9

REPARACIONES MUEBLES CASA Pardo. U-5761. Por poco dinero barnizamos a muñeca, esmaltamos (Duco), pintamos mimbres a vapor. Tapicería general. Reformamos, dejándolos modernos. Azogamos espejos. Trabajos garantizados. San Rafael 130

REPARACIONES DE MUEBLES CAsa Pardo, U-5761. Por Poco dinero barnizamos a muñeca, esmaltamos (Duco), pintamos mimbres a vapor. Tapicería general. Los reformamos, dejándolos modernos. Azogamos espejos. Trabajos garantizados. San Rafael 130. R-9

DINERO-HIPOTECAS

d1 SE TOMA

SOLICITO $400.00 EN HIPOTECA, por una propiedad en la Habana, buena garantía. Informan: U-9733. D-1

PARA HIPOTECAS. NO PIERDA tiempo, vea a Martínez y Prieto O-Reilly número 23, Teléfono A-6951. Grandes y pequeñas cantidades facilitamos a bajo interés. Habana, Marianao y sus barrios A-6951 D1

DINERO
No pierda tiempo. Cuando necesite tomar dinero en hipoteca o pagarés, vea a Fernández Alvarez. San Ignacio No. 50. Telf. A-4432, de 2 a 5. Operaciones rápidas y absoluta reserva. D-2

FACILITO DINERO EN HIPOTECA también fincas rústicas, Bóvedas, Panteones, compro créditos hipotecarios. Mucha reserva. J. Llanés. Sitios 42, esquina a San Nicolás, Teléfono M-2632. D-2

PIGNORACIONES DE LIBROS, VENtas a plazos. Toda clase de operaciones sobre libros. Operación rápida reservada. Dulzaides. O,Reilly, 60 entre Habana y Compostela. D-3

DINERO EN HIPOTECA AL 6 Y 8% cualquier cantidad que Ud. necesite, también compro 1 casa en Vedado de 1 a 2 plantas, trato directo. Quintana, Chacón 23. A-7733. D-2

ENTIDAD RELIGIOSA DESEA COlocar en hipoteca de 500 a 1.000 pesos sobre casas modernas; también algún dinero sobre panteones. A-9118 de 1 a 3. Trato directo. D-2

DINERO
Sobre joyas, muebles, ropas, objetos de valor. Compro y vendo baúles, maletas y oro viejo. Mucha reserva en las operaciones. «La Nacional». Villegas No. 93. Teléf. A-9915. D-2

PRESTAMOS
DINERO SOBRE JOYAS
Desde el 1 %
Vendemos muebles, joyas, baúles y maletas
«LA PERLA»
Animas 84. casi esp. a Galiano.

d3 BONOS Y ACCIONES

DIGON Y HNO., COMPRO LIBRETA hasta tres mil pesos en efectivo o en materiales de construcción. Informan Rita y Calzada de Güines, fábrica de mosaicos, preguntar por Carracedo, Reparto Juanelo, Luyanó. D-3

d4 GIROS Y LETRAS

N. GELATS Y COMPAÑIA
Las tenemos en nuestras bóvedas, construídas con todos los adelantos modernos y las alquilamos para guardar valores de los interesados. En esta oficina daremos todos los detalles que se deseen.
CAJAS RESERVADAS
106 Aguiar 108 esq. a Amargura.

PARA LAS DAMAS

pd3 INTERES PARA LAS DAMAS

MADAME KUZMA: EX MODELISTA de las principales casas de París y Viena, creadora en sombreros finos, transforma toda clase de sombreros, modelándolos en su cabeza, desde 1. Trayendo cascos nuevos también cobra por trabajo $1. San Rafael 7, altos, por Amistad. PD-3

SISTEMA CORTE ALEMANY
Academia. Encontrará facilísimo y perfecto; invento nuevo, precios y clases especiales, por ajuste terminará con título 2 meses y clases domicilio y correspondencia. Matilde Alemany, Aguila 121, altos, entre San Rafael y San José. Sucursal Calz. de Luyanó 223. Profesora Máxima. PD-3

PARA EL HOGAR

ph2 INTERES PARA EL HOGAR

LIMPIO Y ARREGLO COCINAS GAS, tengo piezas de uso. Traslado lámparas desde un peso. Instalaciones en general. F. Sosa, A-9184. P-H-2

«PINAR» EL MEJOR CARBON DE pura Yana. Un peso saco grande con tortas de regalo. El preferido por las Cocineras. Pídalo al depósito eléfono M-5405. I-9

ENSENANZAS

e1 PROFESORAS Y PROFESORES

CLASES DE INGLES y francés. Método práctico y progresivo. Profesora inglesa. F-1597.

PROFESORA FRANCESA, GRADUAda Universidad París, da clases de francés y literatura a domicilio yen su Academia. Se hacen también traducciones. Telf. F-2658. E-1

INGLES
Enseñado por profesora americana. Sorprendentes resultados en pocas semanas. El discípulo leerá, escribirá y hablará el inglés en breve tiempo. Lecciones a domicilio también. Miss Kapan, Hotel «Royal Palm». A-7277.

INGLES, TAQUIGRAFIA, (INGLESA y española) Teneduría, Cálculos Mercantiles, Aritmética, Algebra, Caligrafía, Mecanografía y Ortografía. Clases a domicilio por el profesor F. Heitzman, Monte 103. altos. Teléfono M-9247.

PROFESORA TAQUIGRAFIA «PITman», mecanografía al tacto. Ortografía, Instrucción, corte, Costura, Bordados. Da clases particulares y en colegios. Enseñanza práctica y rápida. Precios módicos. Teléf. M-3406.

PROFESORA DE INGLES TIENE algunas horas disponibles para dar clases en su casa o a domicilio. Llamen al Telf. M-1814. E-1

e4 CONSERVATORIOS

CONSERV. DE LA FILARMONICA
TTE. REY 71, ALTOS. M-3223 Enseñanza de Solfeo, Teoría, Piano, Arpa, Violín, y demás instrumentos musicales. Armonía e idiomas, inglés y francés. Profesorado de la Orquesta Filarmónica. Cuota mínima $1.50 mensual con derecho a asistir a los conciertos de la Orquesta Filarmónica. E

CLASES DE PIANO Y SOLFEO POR 3 pesos mensuales, incorporada a conservatorio acreditado; rápidos adelantos, exámenes cada tres meses. O-Reilly 90, entre Villegas y Bernaza. E-4

INTERES GENERAL

POR GRATITUD y para bien de los enfermos del Estómago, Hígado, Vesícula biliar, Colitis, Ulcera, Intestinos, etc., enviaré nombre y detalles del notable patente moderno, que gracias a Dios me libró, en poco tiempo, de antiguos y dolorosos sufrimientos. Mande las señas a Joyería Marzo, Galiano 88. Habana.

LOS DOS HERMANOS
Lavandería y Tintorería necesita Ud. que le cuiden su ropa. Mándela a las 2 Hermanos, Pocito 32 entre M. González y Oquendo. Precio Módico. Telf.: U-9719. I-G

CELESTINA, ALQUILA DISFRACES desde 70 centavos. Alquilando 10 disfraces se regala uno, hay preciosidades. San Rafael No. 41, entre Manrique y San Nicolás. Abierto toda la noche. A-2492. I-G

M.E.C.D. 2016

HOY DARAN COMIENZO EN BRUSELAS LAS FIESTAS DE LA CORONACION

...ial para EL DIARIO DE LA MARINA)

Desde Wáshington

(POR DIPLOMATICUS)

LOS VIEJOS PARTIDOS AMENAZADOS DE QUIEBRA

Los corrillos políticos empiezan a animarse en Washington con la posibilidad de la formación de un nuevo partido. Hasta estos mismos días, no se había hablado del asunto sino en la esfera privada, pero un conocido periodista, David Lawrence, ha lanzado la idea en el editorial de The United States News, y los grandes periódicos de aquí y de Nueva York le han dado amplísima circulación y han comenzado a comentarla hoy mismo.

Este movimiento político, que puede cuajar o no, es una consecuencia inmediata del «New Deal» de la Administración de Roosevelt; pero, en el fondo, responde a las dos profundas tendencias que se han disputado la supremacía en la opinión norteamericana desde la lejana fecha en que se discutía en la Convención de Filadelfia, allá por el año de 1787, la Constitución actual de los Estados Unidos; una, representada por Washington y Hamilton, partidaria de un gobierno central fuerte, con extensas funciones y amplia autoridad; otra, capitaneada por Jefferson y Madison, decidida a favor del federalismo, con una limitación estricta de los poderes y las funciones del gobierno central, y una extensión ilimitada de los derechos y las garantías individuales. En la Convención de Filadelfia triunfó fundamentalmente, la tendencia democrática de Jefferson, porque la Constitución creo una forma federal de gobierno y no una forma centralizada o imperial; pero desde entonces, el centralismo hamiltoniano siempre se ha mantenido en lucha con el individualismo democrático, ganándole terreno sin cesar. Actualmente, los socialistas y semi-socialistas del «bain trust» y el «New Deal», se alinean sin dificultad en la antigua escuela centralizadora y burocrática de Alejandro Hamilton, mientras sus opositores invocan cada vez más el espíritu democrático del sistema social norteamericano; y el respeto a la autonomía de los Estados y de las comunidades locales, y a la libre acción individual, que, a su juicio, han hecho la grandeza de los Estados Unidos.

En esta cuestión fundamental, los dos grandes partidos nacionales están divididos. Una parte de los demócratas, sigue a Roosevelt y a los innovadores más o menos socialistas y revolucionarios del «Brain Trust»; pero otra, entre la cual se cuentan grandes e influyentes figuras del Partido Democrático, aunque haciendo profesión de fe liberal, se manifiesta estrictamente fiel a los principios fundamentales de la democracia jeffersoniana, y, por consiguiente, a la Constitución Federal vigente, en su letra y en su espíritu. Entre los republicanos, la disparidad de criterio no es menos ostensible. Mientras la vieja guardia del partido y los republicanos que pudieran llamarse ortodoxos siguen siendo muy conservadores y adictos a los viejos principios de la colectividad, esencialmente hamiltoniana y capitalista, los republicanos progresistas y los independientes del Oeste, conocidos por su radicalismo dentro del partido, coinciden con los demócratas a quienes descontenta el «brain trust», en su liberalismo y su respeto a la Constitución.

Como resultado de todo ésto, se esboza la posibilidad de la división del Partido Democrático en dos grandes agrupaciones: el «Partido Democrático Socialista» con la ideología del «brain trust», y el «Partido Democrático Constitucional», que se sumaría el ala izquierda del Partido Republicano. Hay ya en Washington hasta quienes preven que el presidente Roosevelt se inclinaría, al fin y al cabo, a los demócratas constitucionales. Esto es adelantar demasiado los acontecimientos y ser tan imaginativo como cualquier latino de los que más lo sean.

LOS ESTADOS UNIDOS EN UNA ENCRUCIJADA

La cuestión fundamental planteada entre los inclinados al socialismo del Estado y los fieles al viejo sistema de democracia individualista de los Estados Unidos, se manifiesta en todos los grandes problemas que se debaten hoy ante la opinión norteamericana. Mr. Wallace, el Secretario de Agricultura del Gabinete de Roosevelt, es un idealista y un hombre práctico a la vez. Trabaja rodeado de asesores mas versados en las teorías de las ciencias económicas y sociales que la experiencia en los negocios; pero como él no aparta su mirada de las realidades de su país, y es hombre de carácter y de capacidad, sus opiniones son de gran peso, tanto en el Gobierno, como en la oposición.

Acaba de publicar un folleto, «América debe escoger», que casi sin haber salido aún de las prensas esta siendo comentadísimo. Los Estados Unidos tienen ante sí dos caminos extremos en el orden económico, dice: el del nacionalismo y el del internacionalismo económicos. El primero, que está en boga aquí y en el mundo entero obligaría a usar la tarifa como arma de defensa más extremada aún. Los Estados Unidos se encerrarían dentro de sus propios límites, se despreocuparían del comercio exterior y se limitarían a abastecerse a sí misma. Esta política, en el orden agrícola, obligaría a retirar del cultivo, bajo un riguroso control gubernamental, de 40 a 100 millones de acres, y sacaría de sus granjas a millares de gentes en el Sur.

La decisión a favor del internacionalismo económico, impondría la reducción de las tarifas para dar vida al comercio exterior, la admisión de mil millones de mercaderías extranjeras más que en 1929, y la reorganización de las industrias fuertemente protegidas en la actualidad. Mr. Wallace dice que aunque por instinto se inclina a esta política, comprende que es imposible hacerla prevalecer por ahora en los Estados Unidos.

Queda un tercer camino, que es el que preconiza Mr. Wallace: un término medio entre esos dos extremos. Al adoptarlo, habría que reducir las tarifas en determinada forma, para dar entrada a 500 millones de pesos más de mercaderías extranjeras, y sustraer al cultivo 25 millones de acres. Una y otra cosa no podrían realizarse sin un control muy efectivo del Gobierno sobre la Industria y la Agricultura, para ajustarlas, en su conjunto, a las nuevas condiciones. El plan de Mr. Wallace, que se supone seguirá la Administración, significa «una economía planeada y controlada por el Gobierno», en vez de «una economía libre», como más o menos ha existido hasta aquí.

Por eso, con razón, dice un comentarista, que a medida que pasa el tiempo se hace más y más aparente que la Administración ha decidido que muchas de las medidas adoptadas como de emergencia, se conviertan en permanentes, y que esta dispuesta a hacer un serio esfuerzo para coordinar la productividad de la nación, en su conjunto, bajo forma de plan. Esto, agrega, es, después de todo, algo fundamental, y si se lleva adelante, significará una revolución en nuestra vida económica y social, y quizás, en la política.

En el fondo, una modalidad mas de la lucha entre el socialismo del Estado y la democracia individualista.

Febrero 20 de 1934

En el futuro será Berlín y no París el teatro de las negociaciones del desarme

En Berlín se considera que es absolutamente satisfactorio el resultado de la entrevista efectuada por el Enviado Especial inglés con el ministro de Estado alemán, sobre los armamentos

BERLIN, febrero 22 (AP).—El periódico «Diplomatishe Korrenponderz» dice hoy semioficialmente que a pesar de que durante la visita del Lord del Sello Privado de Inglaterra, capitán Anthony Eden, para conferenciar con el Gobierno de Hitler, no se ha llegado a ningún acuerdo definitivo, la visita del alto funcionario inglés ha sido «eminentemente satisfactoria».

Termina diciendo que París y no Berlín será la futura escena de las negociaciones del Desarme.»

EDEN CONFERENCIARA CON EL PRIMER MINISTRO MUSSOLINI

BERLIN, febrero 22 (JUA).— Las negociaciones del Enviado extraordinario de la Gran Bretaña, capitán Anthony Eden, sobre el problema del desarme han terminado esta mañana con otra conferencia entre el diplomático inglés y el ministro de Negocios Extranjeros Von Neurath.

El curso y resultado total de dichas negociaciones pueden considerarse absolutamente satisfactorias.

El capitán Eden, Lord del Sello Privado de Inglaterra, saldrá mañana para Roma, donde conferenciará con Mussolini.

En los círculos oficiales alemanes se opina que el objeto principal de la visita de Eden se ha logrado plenamente, ya que las negociaciones no han podido entrar en detalles, sino que se han limitado a las líneas generales del desarme.

EL SOCIALISMO ES COSA DE VARIAS GENERACIONES

BERLIN, febrero 22 (WP).— Ante los representantes de la ciencia, de la política y de la economía, y a presencia del Canciller Hitler, el Jefe de instrucción del partido socialnacionalista Alfred Rosenberg, pronunció esta noche una conferencia en la sala del teatro de la Opera Kroll sobre «La Lucha por la ideología».

Después de poner de manifiesto la importancia de la cuestión racial, dijo que el triunfo meramente político jamás hubiera permitido al socialnacionalismo la verdadera y anhelada realización y si se contentara con la ocupación del poder, no cumpliría con su misión que no es asunto de una generación sola, sino base política e ideología de los siglos venideros.

Los gobernadores de las provincias de Austria presentan la dimisión

VIENA, Febrero 22. (JUA).—La Dieta de la Baja Austria ha elegido Vice-gobernador al actual Vice-jefe de la organización titulada Heimwehr en dicho territorio, Comandante Baar.

Según las declaraciones del Gobernador Heither, la elección constituye una prueba de reconocimiento de los servicios prestados al poder ejecutivo por el Heimwehr, durante la revolución marxista.

El Gobernador Rherl de Salzburgo, que pertenece al partido social-cristiano, ha presentado la renuncia para no entorpecer la formación de un gobierno autoritario.

En Carintia, cuyo gobernador Kernmayr pertenece a la Liga Agraria, la situación está indecisa, por no haber presentado aún la dimisión a pesar de habérsela pedido la Dieta.

Titulescu va a renunciar a la política

La nueva Constitución de Polonia, aprobada en Enero, censurada por la oposición

BUDAPEST, febrero 22. (WP).—La prensa del mediodía de hoy publica una noticia que aparece en el periódico rumano «Romania Noua», diciendo que el ministro de Negocios Extranjeros de Rumania, M. Titulescu, ha manifestado antes de su salida para Belgrado, que abriga la intención de retirarse definitivamente de la vida pública.

Agrega que su decisión es tan concreta que ya se está tratando de designarle sucesor en la persona del actual ministro de Justicia, M. Antonescu.

Después de presentar la dimisión, Titulescu se alejará definitivamente de la política, para fijar su residencia en Suiza o en Francia.

LA OPOSICION COMBATE LA NUEVA CONSTITUCION POLACA

VARSOVIA, febrero 22. (JUA). —En la sesión del Comité protocolario del Sejm, los partidos de oposición se pronunciaron nuevamente contra la nueva constitución polaca aprobada el 26 de enero último.

Se sometió a debate una petición formulada por la minoría agraria en el sentido de que el Sejm reconsidere su aprobación, anulando el proyecto y dejando subsistente la constitución conque inició nuevamente su vida independiente este país.

A propuesta del presidente del Comité se acordó someter el litigio a la decisión del Tribunal Supremo.

PROTESTAN EN LONDRES CONTRA LA NUEVA LEY DE AUXILIO A DESOCUPADOS

LONDRES, Febrero 22.— (JUA.)—Los alrededores de Londres son testigos de los preparativos que se están haciendo para la semana de vigorosas manifestaciones contra la nueva Ley de Auxilio a los Desocupados que se encuentra pendiente de la aprobación del Parlamento.

Los Directores de la protesta han visitado a Maxton, perteneciente a la izquierda laborista en la Cámara de los Comunes, para que haga gestiones a fin de que la Policía no ponga obstáculos a los manifestantes.

Los funerales de Alberto I, Rey de Bélgica, fueron buen testimonio de su popularidad

Alta representación de los países europeos y tropas de varios de ellos tomaron parte en la enorme manifestación fúnebre, a la que todo el pueblo belga se sumó con fervor

BRUSELAS, febrero 22.—(WP.)—Como testimonio de la popularidad del difunto Rey Alberto I, la capital ha estado en perfecto movimiento desde poco después del amanecer. A pesar de que muchas decenas de millares de personas de todas partes de Bélgica llegaron a Bruselas el martes y miércoles con la esperanza de pasar por la cámara fúnebre establecida en el Palacio Real, durante la mañana de hoy llegaron los trenes abarrotados de pasajeros, sumando muchos millares los súbditos que vinieron en ellos.

La muchedumbre era compacta e inmensa en los alrededores del Palacio Real y la Catedral. Se levantaron tribunas de madera en todos los lugares en que se halló sitio apropiado para ellas. Entre los más distinguidos visitantes figuraban Albert Lebrún, Presidente de la República francesa; el primer ministro Doumergue; el Príncipe de Gales; el Príncipe consorte Hendrik, de Holanda; el Feidmariscal Lord Allenby, de la Gran Bretaña; el príncipe heredero de Italia; el príncipe Pablo de Yugoeslavia; el príncipe Nicolás, hermano del Rey Carol de Rumania; el príncipe Gustavo Adolfo, heredero del Trono de Suecia; el Rey Carol de Bulgaria a quien acompañaba el príncipe Cirilo; el príncipe Félix de Borbón.

Representaron a Alemania el ministro Keller.

Estas representaciones de los Estados europeos fueron recibidas en el Palacio Real y conducidas al Salón del Trono, donde se hallaba expuesto el cadáver de Alberto I, a las que saludó el príncipe heredero de Bélgica.

Un gentío enorme asistió a los funerales, que comenzaron por la mañana con una manifestación compuesta de veteranos de la guerra mundial.

Al ponerse en marcha la comitiva fúnebre en dirección a la Catedral de Santa Gúdula, comenzaron a sonar los cañones, que hicieron ciento un salvas en honor al soberano muerto. El Arzobispo de Mecheln, Cardenal Van Rocy, dijo la misa.

La viuda, Reina Isabel, asistió a la ceremonia religiosa acompañada de la princesa Astrid, esposa del que será Rey Leopoldo III, la princesa Josefina von Hohenzollern y la Duquesa de Vendome.

Haciendo una larga parada ante la tumba del Soldado Desconocido, la procesión salió de la Catedral de Santa Gúdula en dirección al Palacio de Laeken, situado en los alrededores de la ciudad, donde los restos del Rey Alberto I reposan junto a la tumba de su padre Leopoldo I.

Bien entrada la noche regresaron a esta capital las tropas de los distintos países que tomaron parte en los funerales, en las que figuraban destacamentos franceses, una delegación americana y el primer escuadrón del quinto regimiento de Dragones de Inglaterra, del cual era comandante honorario el Rey Alberto I.

EN LITUANIA HAN SIDO PROHIBIDAS 2 FACCIONES POLITICAS DE ALEMANES

LITUANIA, Febrero 22.— (WP.)—Las autoridades prohibieron hoy las actividades de dos facciones políticas alemanas que existen en Lituania, basándose en que aspiran a dividir el territorio de Lituania por la fuerza.

El mal tiempo ha impedido a los aviadores militares de los Estados Unidos inaugurar el transporte de correspondencia

Los aeroplanos estaban preparados y los aviadores militares listos para transportar la correspondencia, como resultado de la disposición del Presidente Roosevelt confiando el servicio a los pilotos del Ejército, pero el mal tiempo impidió la salida del primer avión en el Este. Arriba, los aeroplanos militares en el aerodromo de Newark, New Jersey, esperando el momento de remontar el aire. A la izquierda el teniente Elwood Quesada, primer piloto de la sección Newark-Cleveland y a la derecha el Teniente Joe E. Kelly, que había de recorrer la ruta Newark-Miami.

Establecida, por decreto presidencial, la censura en Nicaragua, como consecuencia del asesinato del general Augusto Sandino

Se atribuye el crimen a la Guardia Nacional, disgustada por que Sandino la estimaba anti-constitucional y pedía su reorganización, por medio de una carta al Presidente

MANAGUA, Nicaragua, febrero 22.—(AP.)—Después del asesinato del general Augusto Sandino y de su hermano Sócrates, así como de los generales Unmanzor y Estrada por fuerzas de la Guardia Nacional, hecho que ocurrió anoche y que ha causado enorme sensación en todo el país, el Gobierno dictó un decreto estableciendo la censura.

Dícese que Sandino se había dirigido a los guardias diciéndoles que pertenecían a una organización inconstitucional.

La nota que ha facilitado el Gobierno declara lo siguiente:

«El Gobierno informa oficialmente que el acto realizado por la Guardia Nacional, dando muerte a Sandino, es contrario a las instrucciones dadas por el Presidente Sacasa, que dió garantías a Sandino y sus acompañantes.

«El Presidente reprueba duramente esos actos realizados por algunos miembros de la Guardia Nacional y ha dispuesto que se practique inmediatamente una investigación, pidiendo al mismo tiempo al Congreso que le conceda las facultades necesarias para mantener el orden público.

«Sandino y el Presidente Sacasa firmaron un pacto de paz en febrero del año pasado, en virtud del cual serían desarmados todos los insurgentes con excepción de cien hombres, los cuales retendrían sus armas por el período de un año, y se dedicarían a cooperar con el Gobierno desarrollando una colonia cerca del río Coco.

El general Sandino llegó la semana pasada a esta capital procedente de la colonia con el fin de conferenciar con el Gobierno acerca del desarme completo de sus fuerzas.

La prensa publicó anoche una carta que el general Sandino envió al Presidente Sacasa, en la cual le exponía su opinión en el sentido de que la Guardia Nacional es contraria a la Constitución de Nicaragua y pedía garantías para sus partidarios, mientras el Gobierno llevara a cabo la reorganización de la misma.

El Presidente contestó a Sandino que en el próximo semestre se dictaría un reglamento de la Guardia Nacional que se conformara con la Constitución de la República, agregando que un delegado del ejecutivo se estacionaría en los departamentos septentrionales para recibir todas las armas controladas por el Gobierno y dictar medidas de protección para los sandinistas.

La corta carrera del general Augusto Sandino está llena de hostilidad al «imperialismo yanki». Sus esfuerzos se encaminaron, en opinión del caudillo, a «librar a la América Latina de la opresión de los Estados Unidos. También luchaba a favor de «una república comunista».

Cuando sus revoluciones contra el Gobierno de Nicaragua «sufrían una derrota», Sandino se rebelaba contra los que habían sido hasta entonces sus amigos, dedicándose al saqueo de las ciudades y a la matanza de naturales y extranjeros.

Sandino había dicho repetidas veces que moriría en el campo de batalla, pero el destino ha querido que encontrara la muerte en la paz y en la ciudad.

Más personalidades comprometidas en el "affaire" Stavisky

Los asesinos de Prince robaron la caja con los papeles delatadores

PARIS, Febrero 22.— (AP.)— Témese que los detalles del escándalo Staviski, que tan profunda conmoción causó en la opinión pública francesa, siendo motivo de graves desórdenes públicos y de la caída de tres gobiernos, queden en el misterio para siempre como resultado de la muerte del Magistrado Prince, cuyo cadáver, acribillado a puñaladas, fué hallado ayer sobre las paralelas del tren.

El hijo del Magistrado ha declarado hoy que las revelaciones que se proponía hacer su padre a las autoridades se basaban en documentos y pruebas que comprometían a altas personalidades. Tales documentos se hallaban en una caja que ha sido robada por los asesinos.

Agregó que su padre tenía la intención de presentar las pruebas a la Comisión investigadora en el día de hoy e insistió en que su padre había sido asesinado con el fin de impedir que descubriera a todos los personajes del escándalo Staviski.

Añadió que su padre le había dicho antes de venir a París lo siguiente:

«Este asunto es mucho más importante de lo que se cree, y es imposible predecir sus consecuencias».

Theodore Lescovve, uno de los más distinguidos magistrados de Francia, preside la Comisión designada por Daladier para que investigue el escándalo, y era el encargado de tomar declaración a Prince.

El Gobierno de Doumerge ha ofrecido un premio de 100.000 francos al que presente pruebas que permitan detener y castigar a los autores de la muerte del magistrado Prince, crimen que se considera sin precedentes en los anales franceses.

DOUMERGUE SE PROPONE HACER ECONOMIAS EN EL ACTUAL PRESUPUESTO

PARIS, Febrero 22.— (AP.)— Las amenazas que hizo hoy el Primer Ministro Doumergue a la Cámara de los Diputados de que presentaría la renuncia al Presidente Lebrun en el caso de que no se le concediera la autorización que pedía para reducir los gastos del presunpuesto por medio de decretos, sin esperar a la discusión de la Ley por el Parlamento, le valió un voto de confianza por 368 contra 185 sufragios.

Declaró Doumergue que el Gobierno se encuentra ante la necesidad imperiosa de adoptar una acción enérgica a fin de salvar el franco.

«Nosotros estamos dispuestos a luchar a toda costa en pro de la estabilidad del franco. El país espera conocer los nuevos presupuestos para saber si puede depositar su confianza en nuestra moneda».

CHECOESLOVAQUIA HA APROBADO AYER LA LEY DE DEFENSA NACIONAL

PRAGA, Checoeslovaquia, Febrero 22.— (WP.)— La Cámara ha aprobado el proyecto de Ley de Defensa Nacional.

Determina esta que los jefes y oficiales retirados del Ejército, así como los que se encuentran en activo, estarán a la disposición de la administración militar sin limitación alguna por el concepto de edad.

El Comité de Defensa Nacional de la Cámara se ocupará pronto de la Ley sobre defensa contra los ataques por medio de gas y los aéreos, que se halla en vías de elaboración.

Alemania se halla dispuesta a sacrificar sus puntos de vista referente al desarme

Por otra parte, ese país expone su criterio respecto a la improcedencia de convocar a otra conferencia, en tanto no se resuelvan los antagonismos con Francia sobre el asunto

BERLIN, febrero 22. (JUA).— La visita del Lord Privado del Sello de Inglaterra, se ha prolongado durante tres días, como estaba previsto en el programa oficial.

Las conversaciones sostenidas con el Ministro de Relaciones Extranjeras y el Canciller terminaron esta mañana con una nota sobre los resultados de las mismas, los que, según se refleja en los comentarios de la prensa alemana, son de franco optimismo en cuanto a la posibilidad de llegar a un inteligencia entre los puntos de vista de Inglaterra y de Alemania sobre los problemas del desarme.

Teniendo en cuenta que la presencia del funcionario británico en Berlín tenía como objeto principal esclarecer de modo definitivo la actitud del Gobierno alemán en relación con las demandas de Alemania sobre el desarme, el Canciller Hitler ha tenido especial empeño en asumir la dirección de las conversaciones. Esto explica la doble audiencia concedida por Hitler a Sir Anthony Eden.

Aún cuando en estas conversaciones se ha expuesto con toda claridad las reservas que Alemania formula al plan, sobre todo respecto a las proposiciones, del mismo habrá podido convencerse el delegado británico del sincero deseo de Alemania de llegar, incluso a costa del sacrificio de sus propios puntos de vista, a un acuerdo a base del último plan británico de 29 de enero.

Alemania parece haber hecho suyo el criterio dominante en la sesferas oficiales británicas sobre la necesidad de llegar a una convención de desarme, incluso en el caso de que la misma sea imperfecta e insuficiente en muchos aspectos.

Todos los esfuerzos que en lo sucesivo realice el Gobierno británico en tal sentido, especialmente después de la próxima visita del capitán Eden a Roma logra establecerse un plan de acción común entre la Gran Bretaña e Italia, serán vistos con simpatía y afán de colaboración por Alemania.

Pero con igual claridad se ha expuesto también al Enviado extraordinario británico el criterio aleman sobre la improcedencia de convocar una nueva conferencia internacional, mientras subsistan los actuales antagonismos irreconciliables entre los puntos de vista de Alemania y Francia.

Para el caso de que los esfuerzos supremos de Inglaterra resulten baldíos y no sea posible establecer una convención, Alemania está dispuesta a no permanecer inactiva y tambien ha debido quedar plenamente informado de esto el representante del Gobierno británico.

CARL HUBBELL NO TEME A LA NUEVA PELOTA

MEEKER, Okla., febrero 22.—(AP) ¿Quién le tiene miedo a la nueva bola que ha de utilizarse este año en la Liga Nacional?

No precisamente Carl Hubbell, que tuvo tanto éxito en la pasada temporada que los críticos le proclamaron el jugador más útil de la Liga Nacional.

Leopoldo III será el nuevo monarca belga

La Princesa Astrid—futura Reina—no podrá debido a su estado acompañar al Príncipe

BRUSELAS, febrero 22. (AP).—La nación belga se dispone a coronar mañana a Leopoldo III, su nuevo soberano después de haber depositado los restos de Alberto I en la cripta del Castillo de Leaken.

A causa del enorme gentío que se congregó para presenciar el traslado del cadáver del soberano desde el Palacio Real hasta la catedral de Santa Gudula y más tarde desde ésta al Palacio de Laeken, se registraron algunos accidentes, como consecuencia de los cualen hubo un muerto y cerca de veinte heridos.

A los funerales efectuados en la catedral de Santa Gudula siguió el traslado del cadáver a Laeken y su enterramiento en la cripta que existe en dicho castillo.

La Princesa Astrid, esposa del Príncipe Leopoldo, que desde mañana se denominará Rey Leopoldo III, no asistirá a la entrada del nuevo soberano en la ciudad a caballo, por la razón de que espera ser madre muy en breve. Sin embargo, se trasladará en un automóvil al edificio del Parlamento para asistir a la jura, regresando después a Palacio.

Los diputados y senadores y los diplomáticos han sido invitados al banquete que se dará mañana por la noche con motivo de la coronación de Leopoldo III y las delegaciones extranjeras que han venido a Bruselas para asistir a los funerales de Alberto I partirán el sábado para sus países respectivos.

Se cree que uno de los primeros actos del Príncipe Leopoldo, como Rey de Bélgica, será dictar un decreto de amnistía.

LA CORTE INGLESA ASISTE A LOS FUNERALES DE ALBERTO I

LONDRES, febrero 22. (WP).—En la semi oscuridad y silencio de la abadía de Westminsten, el Rey Jorge, la Reina María, la familia real y una multitud que representaba a todas las clases sociales de Inglaterra, tributaron el último homenaje a la memoria del difunto Alberto de Bélgica.

La emocionante ceremonia se efectuó sin pompa, sin uniformes y sin ornato. La histórica Abadía presentaba un aspecto imponente. La multitud, recogida silenciosamente, formaba una inmensa masa oscura, y apenas se filtraban algunos rayos de luz por los ventanales góticos del templo.

El Rey, la Reina, los miembros del gabinete y los demás concurrentes vestían de luto. La emoción era tan evidente que se diría que el muerto era el Rey de Inglatrra.

Jorge V parecía intensamente conmovido cuando el Arzobispo de Canterbury pronunció estas palabras:

«Padre eterno: reunidos ante Tí en este lugar donde yacen los hijos ilustres de Inglaterra, rememoramos la vida ejemplar de Alberto, Rey de los Belgas.»

Terminado el servicio religioso, toda la congregación se puso en pie mientras una orquesta invisible ejecutaba los compases marciales del Himno nacional belga «La Brabanconne».

Al salir los Reyes de la Abadía, la multitud les abrió paso, descubriéndose respetuosamente.

M. Roosevelt, ante la tumba de Washington

También se efectuó ayer la conmemoración del naufragio del vapor City of R. Janeiro

NUEVA YORK, Febrero 22. (AP.) Con motivo de las fiestas patrióticas de hoy permanecieron cerrados los mercados en todo el país.

El Presidente Roosevelt visitó la tumba de George Washington en Mount Vernon, acompañado de sus secretarios y de gran número de representantes y senadores. Pronunció un discurso el Secretario de la Guerra Mr. Dern, quien aseguró que Roosevelt había encauzado a la nación americana por los senderos marcados por el primer Presidente de los Estados Unidos, apartándola del comunismo y del fascismo.

CONMEMORACION DE UN NAUFRAGIO

SAN FRANCISCO, Febrero 22.—(AP.)— En medio del regocijo público que se exterioriza en tal día como hoy, aniversario del natalicio del primer Presidente de los Estados Unidos, George Washington, se efectuó este año, como los anteriores, desde 1902, una triste ceremonia, que consiste en la congregación de los supervivientes del vapor City of Rio Janeiro que se hundió el 22 de Febrero de 1901, después de chocar con una roca, costando la vida a 128 personas.

Se cree que Estados Unidos reconocerán al Manchukuo, al ser coronado emperador Pu-Yi

Parece seguro que el gobierno de Roosevelt hará caso omiso de la teoría expuesta por el secretario Stimson en el sentido de que jamás se reconocería a países adquiridos por la fuerza

WASHINGTON, febrero 22. (AP).—Existe la posibilidad de que el Gobierno de los Estados Unidos, abandonando las doctrinas del ex secretario de Estado Stimson, reconozca el nuevo Estado del Manchukuo, después de la coronación del Emperador Pu-Yi.

El Presidente Roosevelt, consultado a este respecto, ha declarado que la cuestión es tan delicada, que no podía comentarla en estos momentos.

La opinión expresada en los círculos oficiales indica que el Gobierno americano asumirá una actitud conciliadora en relación con los problemas japoneses, entre los cuales figura en lugar destacado, la cuestión del reconocimiento del Manchukuo.

Con sidérase seguro que el Gobierno de Roosevelt descartará en este caso las doctrinas y pronunciamientos de Stimson en el sentido de que los Estados Unidos jamás reconocerían los territorios adquiridos por la fuerza. Al mismo tiempo puede asegurarse que el Gobierno de Washington no tomará la iniciativa en el asunto.

En el caso de que la Liga de las Naciones reconsiderase su desaprobación de la acción japonesa ayudando al nuevo Estado a consolidar su independencia de China, la tarea del reconocimiento sería enormemente facilitada para los Estados Unidos, desde el momento que desaparecería el obstáculo principal.

Cuando la cuestión del Manchukuo se sometió a la consideración de la Liga de las Naciones, ésta adoptó una actitud basada en la declaración de Stimson. Sin embargo, ahora que la doctrina Stimson ha sido relegada al archivo y que la Liga se encuentra bajo la fuerte influencia de Francia que, como se sabe, favorece la independencia del Manchukuo, parece inevitable un cambio de actitud por parte de la Liga.

R. R. Correa

POR ANTONIO ESCOBAR

En el siglo pasado había en La Habana un sevillano, dedicado a no recuerdo qué negocio, y padre de dos hijos, a quienes envió a España a educarse. Lo hicieron en Andalucía, donde residieron algún tiempo, y pasado éste fueron a parar a Madrid.

Llevaban el apellido Rodríguez Correa; y el mayor, Ramón, que tenía chispa y versificaba con asombrosa facilidad, fué a parar a los periódicos, donde pronto se acreditó como el más chispeante de los gacetilleros.

Lo conocí cuando ya se había retirado de la prensa y pasé muy buenos ratos con su conversación, tan chispeante como sus gacetillas. Entre sus muchos admiradores figuraban don José Echegaray, el dramaturgo y el famoso banquero Marqués de Salamanca. Historia o leyenda, se decía que este potentado consultaba a Correa sobre asuntos financieros, fundándose en que un hombre de imaginación puede, en ciertos casos, ver mas claro que un perito.

Correa tiene un rinconcito en la Historia de Cuba; adonde vino empleado con otro cubano, Don Hortensio Tamayo, cuando fué nombrado el general Dulce, Capitán General. Este encargó a los dos de una misión cerca de los jefes separatistas para buscar un arreglo. También iba con ellos Pepe de Armas, que, a la mitad del viaje, se retiró de la empresa.

La primera vez que el partido liberal subió al poder en el reinado de Alfonso Doce, fué nombrado Ministro de Ultramar, León y Castillo, que era de las Islas Canarias, y llevó, como Sub-Secretario a Correa.

Fué Correa el segundo cubano que ocupó aquel puesto; el primero fué «Ramoncito» de Armas, que sirvió, con un gobierno conservador del cual era Albacete Ministro de Ultramar.

Correa tenía una chispeante conversación, de la cual disfruté muchas veces. Fué el encargado de publicar las obras completas del exquisito poeta Gustavo Becquer, de quien había sido amigo desde que ambos fueron compañeros en un colegio de Sevilla, ¡en Madrid vivieron algunos años en la misma casa.

Un día me dijo que Becquer era tan buen pianista y compositor de música como escritor. Algunas veces se sentaba al piano e improvisaba temas que, desarrollados, hubieran servido, con éxitos, para óperas o zarzuelas. Correa le propuso buscarle un autor experto para que hiciese un libretto; pero se negó a ello resueltamente.

Lo que Correa aconsejaba a Becquer acerca de la música ¿no se le podría aplicar a él acerca de la novela? Escribió una corta, interesante, amable, que tuvo éxito pero fué la primera y la última. Y a propósito de ella dijo Manuel del Palacio, otro gacetillero de chispa y excelente versificador:

Ramón Rodríguez Correa
ha escrito Rosas y Perros;
si como «erres» tiene «yerros»,
el demonio que la lea.

Y ahora; colocaré aquí uno de los mejores chistes de Correa y que no fué escrito sino hablado.

Era Ministro de Gracia y Justicia, el notable abogado Negrete, autor de la Ley Hipotecaria, en un gabinete presidido por el general O-Donnell.

Correa le puso la proa en las gacetillas de un diario de oposición. Daba a entender, todos los días, procurando evitar que el periódico fuese denunciado, que Negrete se embriagaba a diario.

Cada número del periódico era un éxito de risa.

Negrete, viendo que aquello no se podía suprimir por medio de la ley, se valió de dos Diputados amigos, que también lo eran del gacetillero para que fuesen a pedirle que cesase aquella campaña injusta contra el Ministro.

Allá fueron los dos mensajeros y formularon la petición de que el gacetillero rectificase su conducta.

—No haré tal—respondió Correa. Aquí el que tiene que rectificar es Negrete.

—¿Cómo? exclamaron los dos legisladores. ¿Qué es lo que el Ministro ha de rectificar?

—¡Que beba!

LOS OBREROS DE OBRAS PUBLICAS

El Sindicato de obreros de Obras Públicas celebrará sesión general hoy día 23 del actual a las ocho de la noche.

Se dará cuenta con la orden del día que consta de seis asuntos.

M.E.C.D. 2016

SUPLEMENTO DIARIO EN ROTOGRABADO, DE ACTUALIDAD MUNDIAL

DIARIO DE LA MARINA

HABANA, VIERNES, 23 DE FEBRERO DE 1934

PARA ASUNTOS RELACIONADOS CON EL DEPARTAMENTO GRAFICO llamar al Teléfono M-3775

CESAR AUGUSTO SANDINO.—Este enorme revolucionario nicaragüense, personaje de leyenda que supo labrar la suya a fuerza de valor, acaba de morir asesinado. Nicaragua—nos dice el cable—se encuentra al borde de una nueva guerra civil. El orden público es difícil de conservar en la capital de la citada República. La muerte del patriota ha causado honda conmoción. Véase la información completa en nuestro número corriente (D. M.)

CARNAVALES EN NEW ORLEANS.—Son famosos los carnavales de la ciudad de New Orleans, tan famosos en América como lo son en Europa los de Niza. En la foto se puede observar el gran público que mira pasar las enormes carrozas por la calle del Canal, que viene a ser el Broadway de la gran ciudad del sur (Foto Wide World)

LA INCOMPARABLE KAY FRANCIS.—Esta gran estrella del arte mudo, quizá una de las mujeres más atractivas de las miles que existen en el país del ensueño y de lucha, que es Hollywood, ha presentado demanda de divorcio contra su esposo, también actor de cine, el bien conocido Alexander Kirkland. Estas noticias las hemos recibido por nuestra vía exclusiva desde los estudios de la ciudad del celuloide (Foto D. M.)

AUTONOMIA UNIVERSITARIA.—El Rector de la Universidad de la Habana, doctor José Antonio Presno, junto a conocidos estudiantes de la Universidad, posa para la lente de nuestro fotógrafo en uno de los pasillos de Palacio. Ayer estos señores se entrevistaron con el Presidente de la República para solicitar de él garantía de autonomía universitaria, trescientas matrículas gratis, además de las tres mil concedidas, concesión del Cuartel de Dragones para albergue de estudiantes y otros extremos que publicamos en nuestra edición corriente (Foto Patiño)

EL CARNAVAL EN CIENFUEGOS.—En la Perla del Sur se celebraron las fiestas de Carnaval con inusitada alegría. Presentamos este automóvil cargado de lindas muchachas que pasearon su alegría por las avenidas de la ciudad. Mañana ofreceremos una completa información de los carnavales transcurridos en la Perla del Sur (Foto D. M.)

INFORMO EL FISCAL.—El Dr. Lavín, Fiscal del Tribunal de Sanciones en la causa por asesinato de los tres hermanos Freyre de Andrade y el Dr. Miguel Angel Aguiar, le tocó ayer el turno de informar, acusando virilmente ante la sala que conoce de este crimen histórico. El acto fué espectacular. Una gran cantidad de público escuchó el informe acusatorio del Dr. Lavín. Helo aquí desde su sitio en el uso de la palabra. Véase la información en la plana dos de nuestro número corriente (Foto Bravo)

FIESTA AMABLE.—En la residencia del doctor Gonzalo Zúñiga se celebró una fiesta amable y cordial, a la que acudieron muchas de las buenas amistades del matrimonio Zúñiga-Reyes, con motivo de haber éstos cumplido veinte años de matrimonio. El señor Zúñiga es el Presidente de la Compañía Federal de Seguros, S. A., una persona muy querida en los círculos comerciales y sociales de la Habana. En la foto puede verse parte de la concurrencia al simpático acto (Foto Vigos)
(Foto Vigos)

M.E.C.D. 2016

EL CANCILLER HITLER.—El jefe de los "nazis" alemanes habla a un grupo considerable de sus adictos, desde la tribuna del teatro de la Filarmónica de Berlín. En su discurso se refirió a la observancia de la nueva constitución germana que trata del gobierno del estudiantado del país (Foto Wide World)

PARA QUE ESTÉ ALEGRE Y CÓMODO

Proporcione a su niño los beneficiosos efectos del Talco Boratado Mennen que refresca y suaviza la piel, porque es medicamentado además de ser puro y boratado. Evite usar polvos comunes. Tenga presente que la piel de los niños es sumamente delicada. Protéjalo también al bañarlo. Use Jabón Boratado Mennen, de propiedades calmantes y beneficiosas.

JABON y TALCO BORATADOS MENNEN

REGISTRO DE CIUDADANOS.—Durante los recientes disturbios habidos en la ciudad de París, motivados en parte por el escabroso asunto Staviski, la policía de la gran ciudad francesa registró a todos los transeuntes que discurrían por sus calles. Los que llevaban armas en los bolsillos eran enviados inmediatamente a la Comisaría. He aquí una escena interesante en plena calle parisién (Foto Wide World)

SU GLORIA EN CENIZAS.—De izquierda a derecha V. M. Molotov, el Dictador Stalin y K. E. Voroshilov, tres de las principales figuras del Soviet, llevando en sus manos los cofres donde se depositaron las cenizas de los tres aviadores soviéticos que lograron subir hasta la estratósfera con el objeto de sentar un nuevo record, que posee en la actualidad el profesor Piccard. El trío encontró la muerte instantáneamente cuando la góndola de acero se desprendió del globo y cayó a tierra, donde se hizo añicos (Foto W. W.)

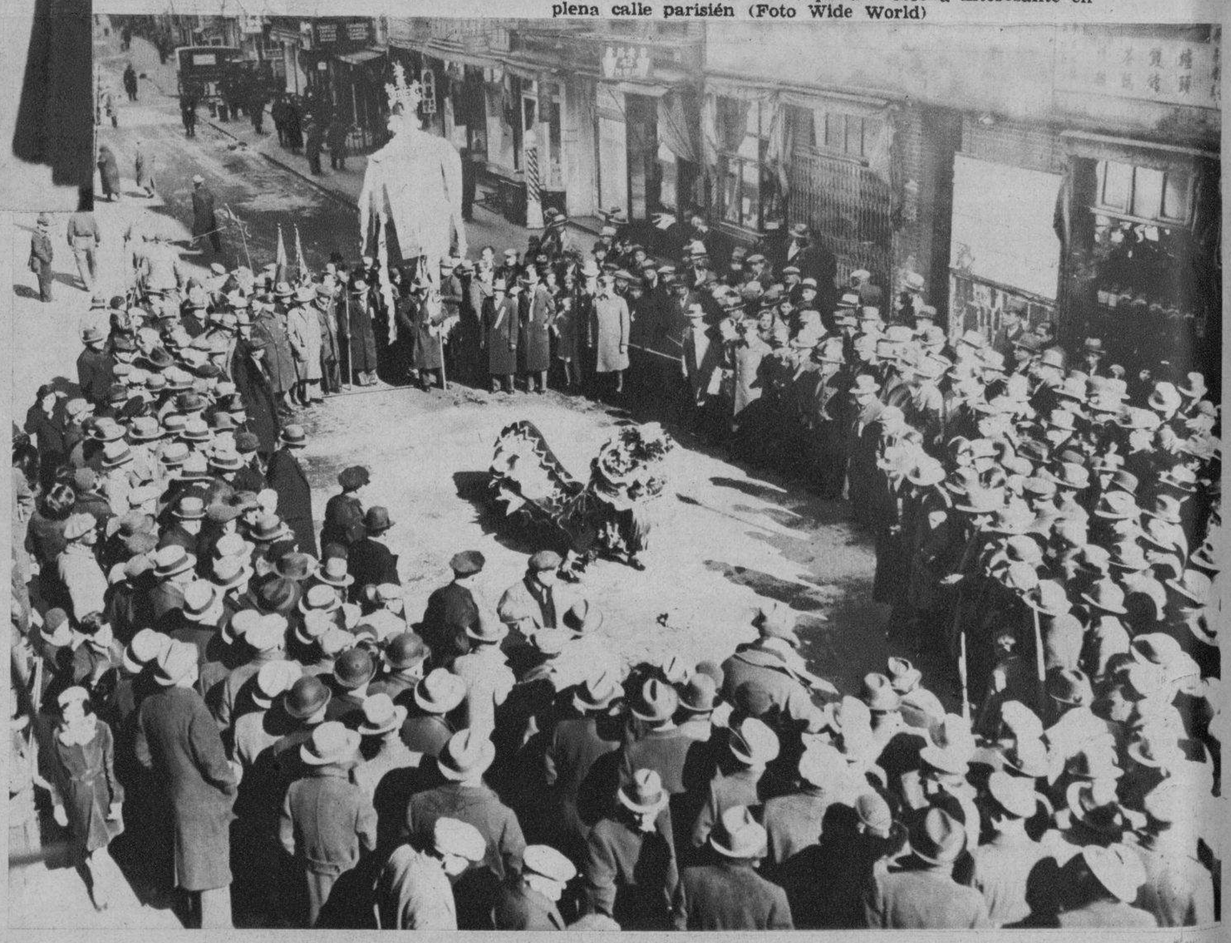

MURIERON SIETE PERSONAS. — Los bomberos de New York realizaron una buena labor de salvamento durante el incendio ocurrido en una casa de vecindad de los barrios pobres. Siete personas, dos de éstas niños, murieron abrasadas mientras dormían. En este incendio hubo muchos heridos. Los bomberos tuvieron que combatir el fuego durante dos horas consecutivas antes de que éstos pudieran penetrar en el edificio (Foto Wide World)

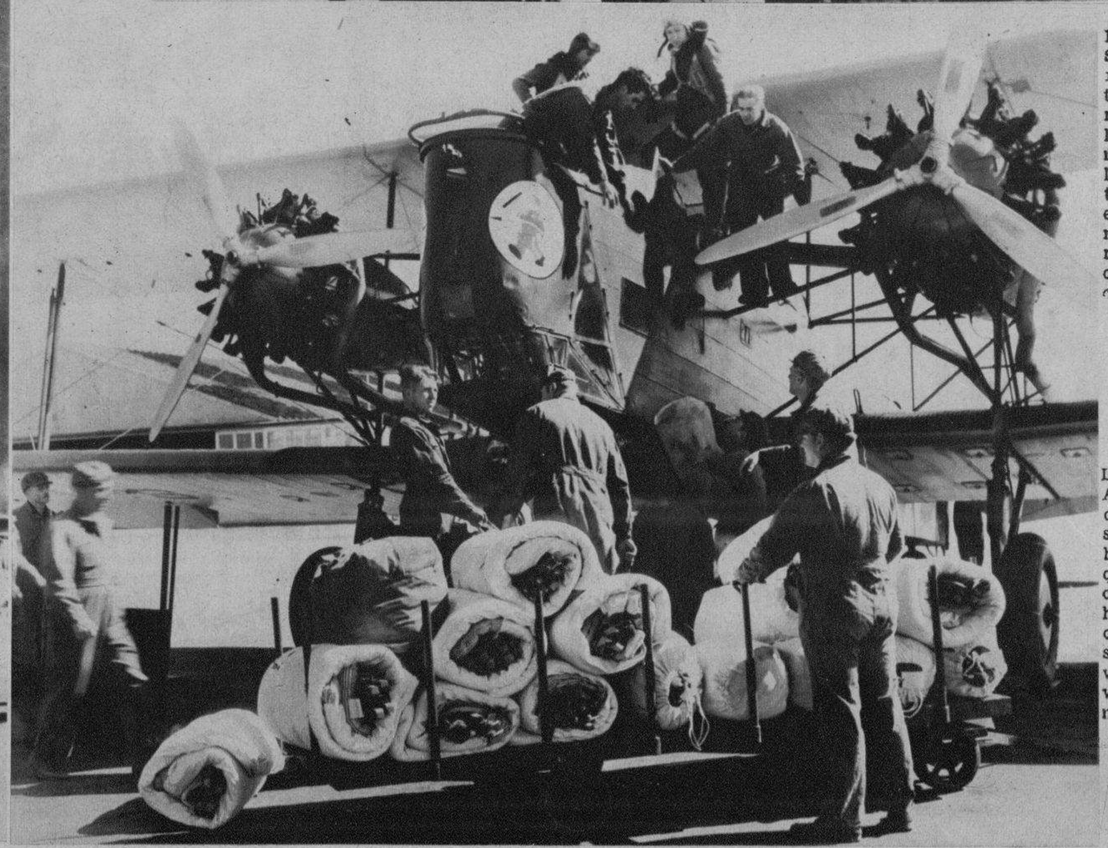

LOS CHINOS CELEBRAN SU AÑO NUEVO. — Los chinos de la ciudad de Manhattan han celebrado con alborozo su nuevo año. En las calles de la gran ciudad se oyeron los estridentes sonidos de la flauta oriental y los cohetes y voladores atronaron el espacio. Esta escena fué tomada por el fotógrafo de nuestra Agencia en el pleno corazón del barrio chino, tan conocido por nuestro público que visita los cines (Foto Wide World)

LA CORRESPONDENCIA AEREA. — El cable nos anunció recientemente que el Presidente de los Estados Unidos había dispuesto, por la ley, que los oficiales de la Aviación de la Marina pudieran hacerse cargo del transporte de la correspondencia. Como se sabe también, Mr. Roosevelt canceló el permiso para volar en estos menesteres a más de dos docenas de compañías aéreas (Foto W. W.)

M.E.C.D. 2016

SPORTS

MEJOR TARDE QUE NUNCA.—Hace poco más que una semana que Babe Ruth, el más completo y formidable de los bateadores del mundo, celebraba su cuarenta aniversario de nacido. Con tal motivo sus muchos amigos del Sur (Babe Ruth se encuentra en Saint Petersburgh, Florida) le ofrecieron una comida simpática y cordial. El bateador de "jonrones" se muestra aquí en compañía de su interesante esposa (Foto Wide World)

LOS DOS MUY BUENOS TIRADORES.—Miss Peggy Grigsdy no es más que una "novata" de la Universidad de Northwestern, pero ha probado ante los expertos que es una de las más notables tiradoras de rifle de los Estados Unidos, cuando logró una puntuación de 99 blancos de cien posibles. Junto a ella Bill Ray, experto tirador y capitán del team de hombres de la referida Universidad (Foto Wide World)

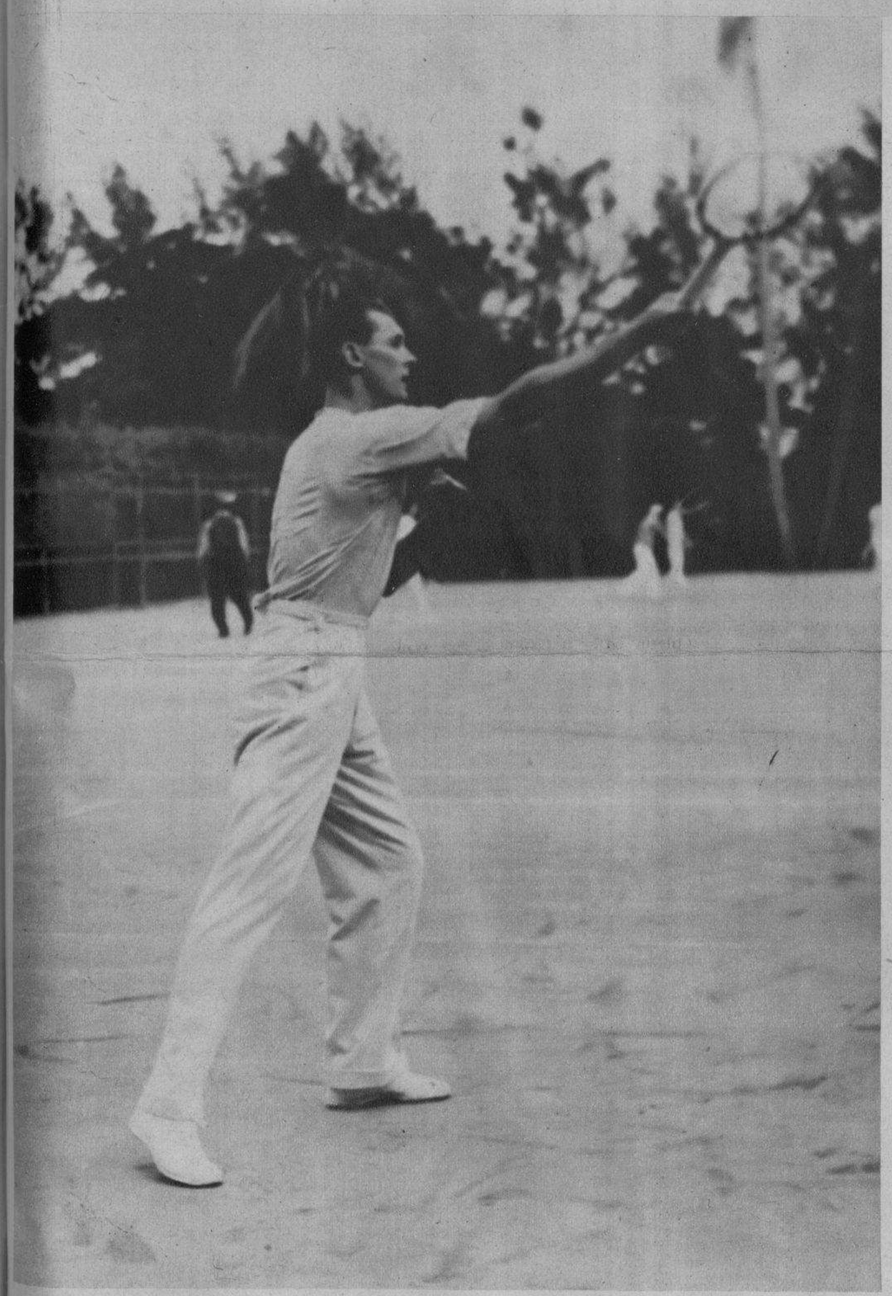

DEPORTISTA COMPLETO.—Tan pronto como deja las monturas y los "ponnies", se dedica al deporte de la raqueta, donde también es una estrella. Nos referimos a Winston Guest, notable como polista, mientras juega al tennis en uno de los "courts" de Palm Beach, en la Florida. En Ponciana, cerca de la playa famosa, se encuentran a estas horas prominentes hombres de negocios y mujeres elegantes de todos los Estados (Foto W. W.)

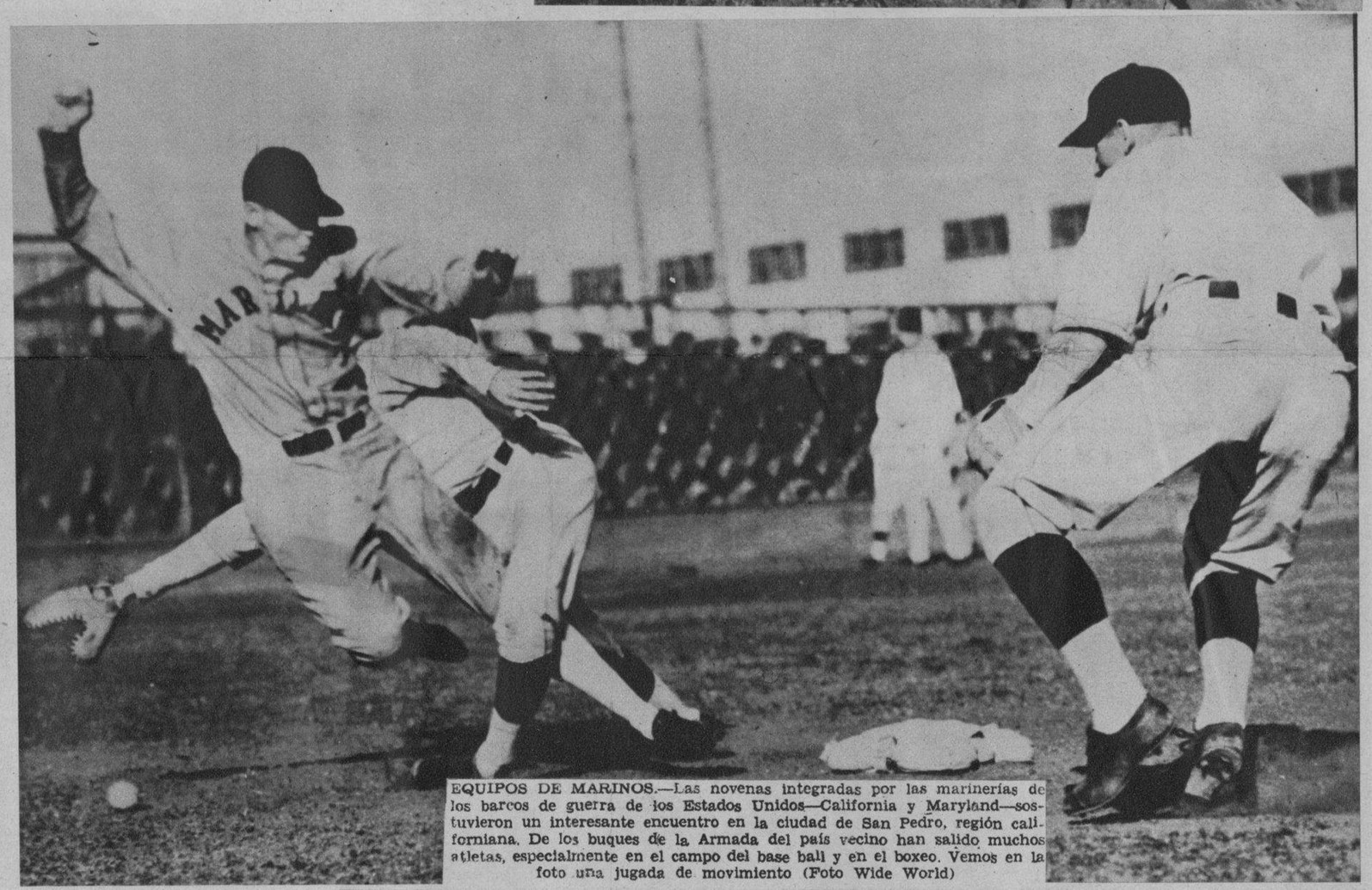

EQUIPOS DE MARINOS.—Las novenas integradas por las marinerías de los barcos de guerra de los Estados Unidos—California y Maryland—sostuvieron un interesante encuentro en la ciudad de San Pedro, región californiana. De los buques de la Armada del país vecino han salido muchos atletas, especialmente en el campo del base ball y en el boxeo. Vemos en la foto una jugada de movimiento (Foto Wide World)

DEPORTE EMOCIONANTE.—En el "Bear Mountain Park", es decir, en el Parque de la Montaña del Oso, en New York, se han llevado a efecto estas emocionantes justas de "skiis". Presentamos a Ottar Satre realizando el brinco formidable que le dió el triunfo contra un grupo de expertos que con él compitieron (Foto Wide World)

CAMPO DE ENTRENAMIENTO.—Jugadores de varios teams de las Grandes Ligas de base ball se han reunido en Hot Spring, Estado de Arkansas, lugar donde van a residir en estos meses de invierno personas pudientes de los Estados fríos. En esta foto mostramos a "Dizzy" Dean, en traje de graduado de la Universidad, dándoles lecciones a varios peloteros famosos. Dean es, como saben los fanáticos, el excelente lanzador de los Cardenales (Foto Wide World)

M.E.C.D. 2016

JUVENTUD ESTUDIOSA.—La señorita Adriana Esfakis y Veiga, estudiante aventajada de la Universidad de Pennsylvania, que mantiene un record de estudios muy apreciable y que es muy querida por los sabios profesores del famoso centro docente filadelfiano (Foto D. M.)

PERSONALIDADES DE JARUCO.—Ayer nos visitaron un grupo de personalidades de la villa de Jaruco, quienes vinieron a tratar acerca del problema que ha surgido al quedar separado, por decreto del Dr. Grau San Martín, del Municipio del referido lugar el barrio de Santa Cruz del Norte. Ello, nos dijeron los amables comunicantes, "es hacer de un Ayuntamiento próspero dos Ayuntamientos muertos antes de nacer". He aquí los señores de Jaruco que honraron nuestra casa (Foto Vigos)

AVENTAJADO ESTUDIANTE.—El joven Orlando Esfakis y Veiga, cubano, que aunque hace solamente un año que ingresó en la Universidad de Pennsylvania, avanza notablemente en sus estudios. Rolando ha terminado este año la carrera de Alto Comercio y Banca, después de haber cursado estudios durante ocho años (Foto D. M.)

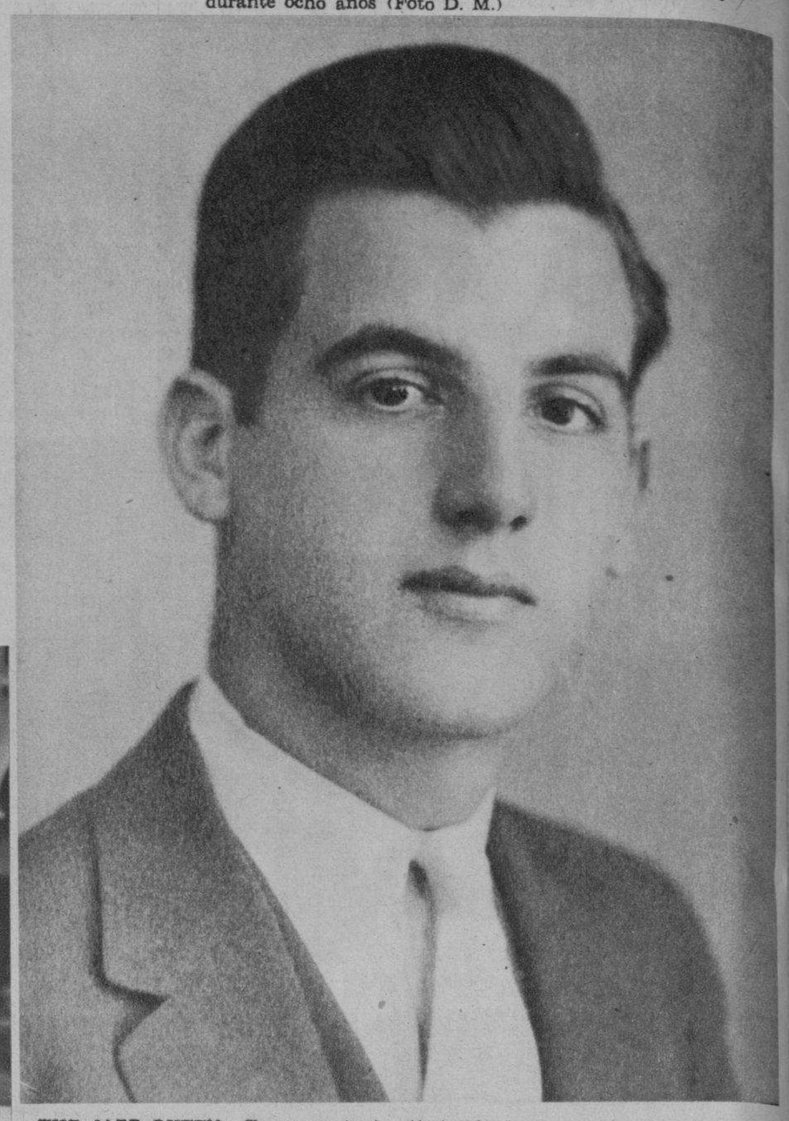

THE JAZZ QUEEN.—Es un conjunto admirable de muchachas muy bonitas y muy gentiles que amenizaron el acto rotario de ayer en el Hotel Nacional. Lo dirige la señorita Mercedita García Cano y la secundan admirablemente las señoritas Margot Yanes, Quina Diego, Aida Calvo, Elisa Díaz, Lola Castro, Aracely Rosillo, Gloria Rego, Conchita Docampo, Luisa García y Julita Alvarez. Todas ellas, amablemente, posaron para nuestro fotógrafo (Foto Patiño)

SIMPATICA BODA.—Contrajeron matrimonio la señorita Aida Molina y Sáinz y el señor Manuel Aguiar Jova, muy apreciados en nuestra buena sociedad. El acto tuvo lugar en la residencia de la novia. En esta foto mostramos a los lectores cómo se desarrolló el simpático acto (Foto Patiño)

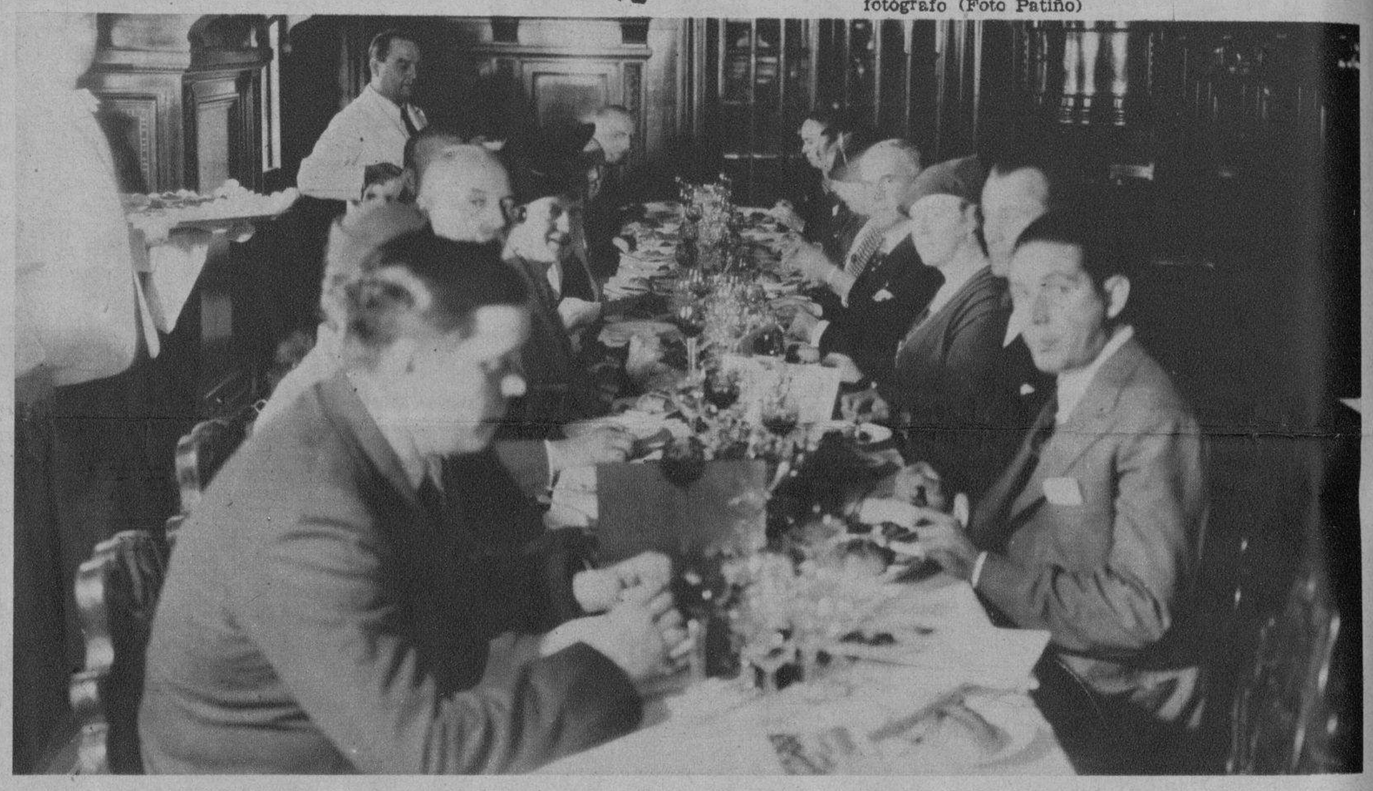

COMEDOR DEL SATURNIO.—He aquí la mesa de honor del admirable buque italiano, Saturnio, donde al mediodía de ayer se celebró un almuerzo al que concurrieron dos Embajadores, un Ministro, tres Secretarios del Despacho, el Introductor de Ministros y el Director del DIARIO DE LA MARINA. El anfitrión fué el capitán de la hermosa nave (Foto Bravo)

LOS ROTARIOS EN EL NACIONAL.—Después del almuerzo rotario que se celebró con el fin de honrar la memoria de la fundación de la Institución de la rueda dentada y al mismo tiempo el natalicio de George Washington, los comensales pasaron a la terraza, y en la escalera que da frente al mar se tomó este interesante close-up (Foto Bravo)

UN ESFUERZO NOBLE.—Estos muchachos que integran el club de basket ball de los Católicos de Güines, están realizando un gran esfuerzo por quedar en un buen lugar en el campeonato que se está celebrando con enorme entusiasmo por parte de los fanáticos del rápido y bonito juego. Aunque han perdido, los players son batalladores y gustaron por la rapidez y limpieza con que jugaron (Foto Bravo)

MESA PRESIDENCIAL.—Presentamos la mesa presidencial del Club Rotario, que ayer, como de costumbre, llevó a efecto su reunión semanal. En primer término se encuentran, de izquierda a derecha, el doctor Luis Machado, la señora de Crusellas, el Cónsul de los Estados Unidos de América, el doctor Pérez Cubillas (de pie), el señor Sabino Crespo, Presidente del Club, el doctor Sergio Herrera y otros. La sesión resultó muy interesante (Foto Patiño)

ALMUERZO EN EL SATURNIO.—El capitán de la moderna nave italiana Saturnio, que se encuentra en el puerto de la Habana, invitó a un grupo de diplomáticos extranjeros y personalidades cubanas a un almuerzo a bordo del hermoso buque. Al acto asistieron el Embajador de España, el Embajador de los Estados Unidos, el Ministro de Italia, los Secretarios de Estado, Gobernación y Agricultura, el Alcalde de la Habana, el Introductor de Ministros y el Director del DIARIO DE LA MARINA. Honraron la mesa del Saturnio distinguidas y bellas damas de esta capital (Foto Bravo)

BUENOS GUITARRISTAS. — José Suárez y Antonio González, notables guitarristas que amenizan a los radioescuchas todas las tardes, de doce a una, con sus audiciones que lanzan al espacio durante la "Hora Verde", desde la Estación C. M. B. X. de la Habana

Impreso en los talleres del DIARIO DE LA MARINA.—Habana Cuba.

M.E.C.D. 2016