1A SECCION

SERVICIO DE ASSOCIATED PRESS. Esta queda autorizada para usar nuestro servicio y noticias de información.

HILO DIRECTO CON NUEVA YORK

DIARIO DE LA MARINA

El DIARIO DE LA MARINA es el periódico más antiguo de Cuba. Fué fundado en el año mil ochocientos treinta y dos.

SERVICIOS ESPECIALES DE ESPAÑA

1A SECCION

AÑO CIENTO DOS.—NUM. 36. ACOGIDO A LA FRANQUICIA POSTAL LA HABANA, JUEVES 22 DE FEBRERO DE 1934.—SANTOS PASCASIO Y ABILIO TIEMPO PARA HOY: BUENO; SUBIENDO LAS TEMPERATURAS PRECIO: 5 CENTAVOS.

LA HUELGA ESTUDIANTIL CONTINUARA HASTA QUE SEA UNA REALIDAD LA AUTONOMIA UNIVERSITARIA

—INFORMACION EN LA PAGINA 3

ESTALLO UNA REVOLUCION EN ARGENTINA Y FUE SOFOCADA EN LA PROVINCIA DE SAN JUAN

El coronel Mendieta siéntese optimista respecto al auge de la industria azucarera cubana

IMPRESIONES

Lo más grave del caos social presente no es, con serlo mucho, el perenne y deliberado trastorno de las actividades de la nación a que nos tienen sometidos los agentes comunistas revolucionarios, sino la propaganda que, con absoluta libertad, se viene haciendo del comunismo.

Se preconiza la revolución contra el régimen con la misma frescura con que se podría anunciar un partido de foot-ball.

Públicamente, sin recato de ningún orden, se incita a las masas a sumarse al gran movimiento sovietizante de Cuba, y donde más se concentra el proselitismo de los redentores marxistas es en la juventud y en la niñez, magnífico campo en que lo mismo fructifica la semilla de un fruto sabroso que la de la yerba mala.

Prueba de lo que afirmamos la tenemos en la publicación de un manifiesto comunista que vió la luz en un diario de esta capital no hace una semana. Ese escrito no hubiera podido publicarse en Francia, ni en Inglaterra, ni en España, ni en los Estados Unidos, ni en la Argentina, ni en ningún otro país de los que no confunden la libertad del pensar con la relajación de este principio.

Porque una cosa es que se difunda una doctrina, y otra, que se recomiende imponerla derrocando el mismo régimen que permite semejante propaganda. ¡Y, si no, a ver si en Rusia se tolera que nadie formule la crítica más comedida a las instituciones del Estado o al régimen soviético!

Para la propaganda de su credo cuentan los catequizantes comunistas con dos factores primordiales: la carencia total de represión y la terrible miseria del pueblo cubano.

A éste se le inculca el torpe pensamiento de que la fórmula rusa cambiará su situación. No se le dice cómo, pero se le afirma con convicción de iluminados. No se le dice que el comunismo ha fracasado estruendosamente en su primer laboratorio, y que, al lado de Rusia, nuestra patria, depauperada y abatida, luce aún bien.

Se le habla del imperialismo yanqui, tópico idiota, pero que obra su efecto en las masas ignorantes; pero no se le habla del imperialismo ruso. No se le explica que el imperialismo americano es casi un fenómeno físico, pues es la riqueza que se desborda y, buscando nuevos cauces, obra el efecto de las inundaciones, que a veces arrasa, pero siempre fecundiza las tierras por donde discurre; el imperialismo ruso, como dice un publicista yanqui, es ideológica y políticamente más agresivo que ninguno, y si no ofrece iguales caracteres que los otros imperialismos es porque Rusia no tiene qué invertir ni dentro ni fuera de su territorio como no sean el hambre, la escasez, las enfermedades.

Pero es lógico que los comunistas dejen que esa parte del trabajo la ejecute el "ciego de París".

Aunque, desgraciadamente, en este caso el ciego, esto es, el anticomunismo cubano está bien ciego y, además, sordo y mudo.

Confía en las promesas hechas por el Presidente Roosevelt a favor de nuestros azúcares

CONFIADO en los generohos propósitos del Presidente Roosevelt, se mostró ayer Mendieta, en la breve charla que, después de comer en Palacio, sostuvo con los repórters que allí hacen la información. Dijo el Coronel—comentando las favorables noticias de que ya se encuentran en plena producción 72 centrales cubanos—que para nuestro país tenía suma importancia la fijación de la cuota y el establecimiento de la tarifa preferencial para la entrada del azúcar cubano en los Estados Unidos.

Añadió el Coronel Mendieta que existe una estrecha relación, ahora más que en otras épocas, entre el precio promedio del azúcar y los jornales que se pagan para su producción; por ello es indispensable asegurar el precio, para poder pagar los gastos de recolección, corte, alza y tiro y fabricación del producto en los centrales.

—Si aumenta el preferencial—continuó Mendieta—tal como esperamos, la posición de los productores se asegurará y se facilitaría la solución de todos los problemas económicos que afectan a nuestra industria básica.

—Es sumamente importante para Cuba la fijación de la cuota y del nuevo preferencial. Toda nuestra vida económica depende de que se realicen en breve los generosos propósitos del Jefe del Ejecutivo del país norteamericano, que han sido manifestados con tanta simpatía y buenos deseos hacia nuestro país. Espero que tan pronto sean conocidos estos particulares se acentuará más aún la reacción favorable que ya se nota en las fuentes de producción de nuestro pueblo.

Terminó el Presidente con una breve y sentida frase acerca de la confianza que tenía en los destinos futuros de Cuba, anhelo unánime de todo el pueblo de Cuba.

EL MARQUES DE COMILLAS

Zarpó de madrugada para New York, Cádiz y Barcelona, el «Marqués de Comillas», llevándose el grupo de turistas españoles que conduce a bordo, el que ha sido objeto de múltiples atenciones en nuestros círculos sociales.

El paro de los maestros será por 24 horas

Protestan contra el asesinato de un compañero. Los maestros de Matanzas se han anticipado

En la Secretaría de Instrucción Pública recibimos ayer la noticia de que el Sindicato Nacional de Trabajadores de la Enseñanza había acordado ir a un paro de 24 horas en el día de mañana, viernes, en protesta por la muerte alevosa del maestro Juan Hernández Rodríguez, del que diera cuenta oportuna la prensa de esta capital.

Para notificarlo a todos los maestros de los distintos distritos, se redactó una circular en ese sentido.

Ahora bien, se nos informó asímismo, que los maestros de la provincia de Matanzas se habían anticipado a la actuación de dicho organismo y declarado ayer una huelga por igual período de tiempo.

EL NOMBRE DE MIGUEL ANGEL AGUIAR A UNA CALLE HABANERA

Un nutrido grupo de vecinos le ha dirigido una comunicación al Alcalde Municipal solicitando del mismo le sea impuesto el nombre de «Miguel Angel Aguiar» a una de las calles habaneras como tributo a uno de los mártires del Machadato.

El Presidente de la República dirigirá una alocución el día 24, por radio, al pueblo cubano

En el Parque Central se pondrá una poderosa bocina y varias estaciones harán la trasmisión

El Presidente de la República dirigirá el sábado 24 de febrero una alocución al pueblo en un acto organizado por el «Buró de Información Pública» (BIP).

Las palabras del Coronel Mendieta serán trasmitidas por la Estación CMC en combinación con la CMBZ «El Clamor» de la casa Salas y serán amplificadas por una potente bocina RCA Víctor, que se instalará en los altos del teatro «Payret» Todo el pueblo que se congregue en el Parque Central y en Paseo del Martí podrá escuchar la alocución del Jefe del Estado, en la cual expondrá los puntos de vista del Gobierno respecto de la actual situación cubana y solicitará la cooperación de todas las clases sociales, para llevar a cabo la tarea de reconstrucción y normalización que el Gobierno provisional se propone.

Con objeto de que el discurso del Coronel Mendieta pueda ser escuchado en toda la Isla, será trasmitido por la Cadena Nacional Cubana de Radio.

Además, se trasmitirá en onda corta, a fin de que pueda ser oído en todos los Estados Unidos, el Canadá, México, la América Central y parte de la América del Sur.

EL CORONEL BATISTA EN PALACIO ANOCHE

A las doce de la noche llegó a Palacio, acompañado de sus ayudantes, el Coronel Batista, quien sin declarar nada a los repórters subió directamente al tercer piso donde estaban el Presidente, el Secretario de Gobernación y el de Comunicaciones, doctores Granados y Landa.

El problema de los examinados está resuelto

En horas de la tarde de ayer logramos hablar con el Secretario de Instrucción Pública, doctor Luis A. Baralt.

Le interrogamos acerca de la resolución que había recaído sobre el problema de los examinados y no examinados, que él había quedado en llevar al Consejo de Secretarios efectuado antes de anoche.

El doctor Baralt nos informó amablemente que el asunto ya había sido ampliamente deliberado en dicho organismo y que de un momento a otro el Gobierno publicará un decreto sobre el particular.

LOS REMOLACHEROS QUIEREN UN PROGRAMA QUE ENTREGUE EL MERCADO A LOS PRODUCTORES DE AZUCAR DE REMOLACHA

Ante la Comisión de Agricultura declararon que la producción de azúcar de remolacha no debe restringirse, como recomienda el Presidente Roosevelt, cuyo plan de cuotas modificaron

WASHINGTON, Febrero 21. — (AP). — Charles H. Kearney, presidente de la Asociación Nacional de Remolacheros, declaró hoy ante la Comisión de Agricultura de la Cámara de Representantes, que la producción de azúcar de remolacha no debe restringirse como recomienda el Presidente Roosevelt, cuyo plan de cuotas censuró con dureza.

Agregó que las inversiones americanas en Cuba ascienden a 919 millones de dólares y afirmó que el setenta por ciento de las acciones de los centrales azucareros cubanos están en manos de inversionistas de los Estados Unidos.

Contra semejante inversión, a la que trata el Gobierno de Roosevelt de dar garantías, se encuentran las inversiones hechas en la industria de remolacha americana, que se calculan en 60 millones de dólares, sin contar sacos, salarios, suministros y mano de obra.

Si los Estados Unidos—terminó diciendo—tienen la obligación de ayudar a Cuba, no quiere eso decir que haya de prestársele a ese país a costa de los productores americanos de remolacha.

En la misma sesión de la Comisión de Agricultura de la Cámara, el representante republicano por Kansas, Mr. Hope, preguntó a Mr. Mordecai Ezekiel, asesor económico del departamento de Agricultura del Gobierno, respecto a si creía que los productores cubanos, más bien que los americanos, se beneficiarían con un aumento en el consumo de azúcar por parte de los Estados Unidos. Agregando que en caso afirmativo se sirviera interpretar la fórmula que se ofrece en el programa de la administración democrática.

Mr. Ezekiel confesó que tal pudiera ser el caso, pero que no es experto azucarero. Agregó que el plan no solamente mantiene los ingresos de los productores americanos a pesar de las limitaciones que se imponen en la producción, sino que beneficiaría a los azucareros de este país.

A. M. Mathers, remolachero de Nebraska, declaró lo siguiente:

«Sabemos que vamos derechamente a la extinción de nuestro negocio con este programa».

El senador democrático, O. Mahoney, de Wyoming, después de conferenciar con el Presidente Roosevelt, manifestó a los representantes de la prensa a la salida de la Casa Blanca, que está completamente convencido de que el Gobierno no abriga ninguna hostilidad a la industria azucarera americana.

DETALLES DE LA SESION

WASHINGTON, Febrero 21. — LUIS MENDOZA Y CIA. — El economista de la Administración de Ajustes Agrícolas, doctor Mordecai Ezekiel, siguió informando hoy sobre el proyecto de ley azucarera a la Comisión de Agricultura de la Cámara de Representantes. Dijo el doctor Ezekiel que se propone compilar con exactitud y someter a la consideración de la Comisión, la cifra del capital norteamericano invertido en la industria azucarera de Cuba.

Aportó estadísticas demostrando que si bien las utilidades producidas por los productos de la agricultura en los años de depresión decayeron grandemente, en cambio las obtenidas por los productores americanos de azúcar de caña y remolacha se sostuvieron bien durante ese período. Resultado de ello fué, según él, la expansión de la producción azucarera.

Mr. Kearney propuso una enmienda al proyecto de ley azucarera que daría al Secretario de Agricultura poderes «flexibles» para adjudicar las cuotas de importación de un año para otro.

Dispone tal enmienda que el Secretario de Agricultura haga todos los años un estudio-resumen de la industria azucarera y las mieles para precisar la producción americana probable y el consumo correspondiente de los 12 meses siguientes. Hecho ese estudio, el Secretario repartiría la producción basándose en el consumo probable y promulgaría las cuotas de importación necesarias.

Propuso también una enmienda por la cual se entregaría al Secretario de Agricultura $25,000.000 para hacer pagos parciales a los productores azucareros de los Estados Unidos. El Gobierno se resarciría de estos $25,000.000 mediante los impuestos sobre la manufactura previstos en el presente proyecto de ley. Manifestó por último Mr. Kearney que los productores de azúcar de remolacha desean que el arancel que grava las importaciones de azúcar se mantenga a su nivel actual.

Lo que quieren los remolacheros de los Estados Unidos es, según Mr. Kearney, un programa que entregue el mercado azucarero americano a los productores de azúcar de remolacha, estimando que la limitación de la producción americana en favor de la producción de «ultramar» es contraria al verdadero propósito de la Administración de Ajustes Agrícolas.

EL CUERPO INANIMADO DEL REY-CABALLERO

El cuerpo de Alberto, Rey de Bélgica, aparece en esta fotografía cablegráfica, pocos momentos después de haber sido descubierto cerca de Namur, Bélgica. El real alpinista trató de escalar, solo, un risco de 200 pies de altura. Una piedra saliente se rompió en sus manos, y su cuerpo se precipitó a 36 pies de profundidad, produciéndole la muerte. Esta foto fué enviada a Londres y desde allí por cable a New York. (Fotografía de la Prensa Asociada, trasmisión Bartlane, por los hilos de la Western Union).

Dictada la sentencia de muerte del gobierno de Lerroux con las declaraciones hechas por Gil Robles, que controla a los derechistas

Pudieron hacer caer ayer al Gobierno—declaró—pero no se hallaba presente A. Lerroux

MADRID, Febrero 21. (AP.) La espada de Damocles pende esta noche sobre el Gobierno de Lerroux. Cuando caerá es cosa de horas o acaso de días, pues las derechas, de las cuales depende la existencia del Gabinete, parecen cansadas de soportar a un Gobierno que varía tan pronto de opinión como lo ha hecho el de Lerroux.

Lo único que parece aplazará la caída del Gabinete es la consideración de si el momento es oportuno para la crisis ministerial, reinando al mismo tiempo una gran tensión nerviosa ante la posibilidad de un levantamiento.

El Gobierno de minoría de Lerroux, que vive gracias a las derechas, dió hoy una bofetada a los que le dan existencia combatiendo y derrotando una proposición de los derechistas en la que pedían que se retirase el reconocimiento oficial a la Federación Universitaria, y se la privara de los privilegios que se le habían concedido.

Gil Robles, Presidente de la CEDA, comentando la actitud del Gabinete de Lerroux, dijo:

«El Gobierno quiere vivir con completa dignidad sin tener que bajar la cabeza ante nadie. Así haremos nosotros en lo adelante y votaremos de acuerdo con nuestras convicciones y con el programa que lanzamos durante la campaña electoral.

«Si el Gobierno tuviera que caer por tal causa, allá él».

Agregó Gil Robles: «Nosotros pudimos hacer caer el Gobierno hoy, pero no lo hicimos porque el primer Ministro Lerroux no estaba presente en el Banco Azul. Pero esto puede ocurrir mañana o pasado mañana, o en cualquier momento, porque esta situación no puede continuar».

Gil Robles controla los votos de los derechistas y sus declaraciones constituyen una sentencia de muerte para el Gobierno.

Martínez de Velasco, perteneciente a los agrarios, fué más suave en sus comentarios, si bien dió a entender que está de acuerdo con la opinión de Gil Robles.

«Nosotros no queremos votar contra la vida universitaria —dijo Martínez de Velasco— sino dar la impresión de que una crisis del Gobierno es preferible a una situación en que el Gobierno adopta una actitud diametralmente opuesta a los que lo sostienen».

DEBE SER ABOLIDO EL CARNET DE EXTRANJEROS

En la mañana de ayer, el señor Tomás Gutiérrez Alea, Secretario de la Asociación Nacional de Detallistas de Peletería y también de la de Tejidos, Sedería y Joyería, le ha pasado al Honorable Señor Presidente de la República, el siguiente telegrama:

Honorable Señor Presidente de la República.

Habana.

Carnet de la dictadura no responde necesidad social y fué por nosotros combatido cuando fuimos oposición punto Constituye reminiscencia colonial e infamante vejación contra clase respetable que combatió a Machado y ayudó con larga generosidad a reconquistar libertad que hoy disfrutamos punto Los que nacimos fuera de Cuba la están sirviendo son más cubanos que los que se aprovechan de esta condición para explotarla punto Derogación propuesta hoy en consejo por Secretario de Gobernación es reparadora desagravio y debe ser aprobada.

Lo saluda y felicita anticipadamente.— **Tomás Gutiérrez Alea.**

Los comunistas cubanos sirvieron de distracción a los marinos americanos durante su visita de propaganda roja

El «New York Times» publica la noticia de que varios comunista comenzaron a hacer propaganda en el Wyoming y que los marinos hicieron creer que estaban convencidos

NUEVA YORK, Febrero 21. (AP.) El periódico «New York Times» publica hoy una noticia de su corresponsal en La Habana, informando que varios comunistas cubanos pertenecientes a la Juventud Obrera de la Capital, comenzaron a hacer propaganda roja entre los marineros del «Wyoming», tan pronto como dicho buque de guerra ancló en la bahía habanera, con el propósito de hacer prosélitos para la causa leninista que la Juventud Obrera viene predicando.

Agrega el despacho que los marineros americanos hicieron ver que creían cuanto les estaban diciendo los propagandistas de Juventud Obrera y que pasaron un rato de buen humor.

Uno de los marineros del «Wyoming» llegó a prometer con toda seriedad a los comunistas que antes daría muerte a sus oficiales que obedecer la orden de hacer fuego a los jóvenes patriotas de ese país, promesa que los catequistas creyeron a pies juntillas.

Probablemente, añade el corresponsal, las bromas a bordo del «Wyoming» continuaron durante varios días entre los marineros.

El incidente demuestra el celo de los jóvenes cubanos —dice el corresponsal del «New York Times»,—pero al propio tiempo pone de manifiesto que están dotados de una gran credulidad.

EL NATALICIO DE WASHINGTON

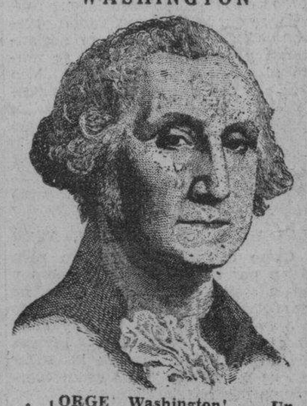

¡JORGE Washington!... Un nombre, pero un nombre que venera todo un pueblo, un gran pueblo: los Estados Unidos del Norte.

El se creó una personalidad que el tiempo se ha encargado de agigantarla a medida que pasan las ideas y que pasan los hombres, que en estas últimas épocas tardarán más en pasar que las ideas.

Los norteamericanos lo veneran y en él rinden culto a la libertad y a la democracia, de la que se puede decir que fué el más firme pedestal, pedestal sobre el que se ha levantado su estatua de excelso luchador y de magistral gobernante.

Hoy, al cumplirse el centésimo segundo aniversario de su nacimiento, no podemos menos que recordar las frases con que lo han bautizado nuestros vecinos del Norte y decir que fué y será «el primero en la guerra, el primero en la paz y el primero en el corazón de todos sus conciudadanos».

Una bomba en la barriada de Santos Suárez

Fué colocada en la casa de un agente de Aduana. Hasta hace poco vivió allí el Dr. G. Tudurí

A la una menos cuarto de la madrugada, hizo explosión una potente bomba en la puerta de entrada de la casa Santos Suárez número 105, ocupada por el señor Antonio Pérez Plaza, Agente de Aduana, su esposa y su hijita Gavi de tres años de edad, ocasionando grandes desperfectos en los muebles de la sala y del recibidor. También el edificio sufrió daños de consideración por haberse caído por completo todo el cielo raso de la parte delantera, así como la puerta de la calle, que la arrancó por completo y las ventanas que dan al frente.

Se supone que el atentado fuera dirigido al doctor García Tudurí, que hasta hace dos semanas residía en dicha casa, cuyo galerío presta sus servicios profesionales en Las Hijas de Galicia y Centro Asturiano.

La casa es propiedad del señor Manuel Trioni, dueño también del Cine Moderno, situado en la Calzada de Jesús del Monte.

Debido a la fuerza expansiva de la máquina infernal, sufrió daños en la puerta y ventanas, la casa contígua, propiedad y residencia del doctor José F. Castellanos, abogado, Superintendente de las Escuelas de La Habana y miembro prominente del A. B. C.

En la otra casa, o sea en la marcada con el número 103, reside el vigilante 538, José Mouris, cuñado del señor Pérez Plaza.

La menor Gavi estuvo a punto de perecer, debido a que sobre la cuna donde dormía, cayó parte del cielo raso de la primera habitación, donde se encontraba en unión de sus padres.

Otras casas cercanas también sufrieron daños en los cristales, ignorándose por el momento, quiénes hayan sido los autores del atentado terrorista.

Con todo lo actuado por el sargento Tomás González, perteneciente a la Duodécima Estación, se dió cuenta a la autoridad judicial correspondiente.

Se quiere pagar a los empleados de mañana al 26

El Secretario de Hacienda ha dispuesto que por la Contaduría Central se activen las situaciones de fondos para personal del Estado correspondiente al presente mes de febrero.

El Tesoro de la República cuenta con suficiente numerario para esta atención, pues hasta el día de ayer existía en las arcas nacionales sobre siete millones de pesos; de esta suma, dos millones corresponden a la nueva emisión de plata recientemente acuñada en la Casa de Monedas de Filadelfia.

Los 300 empleados del Fondo Especial de Obras Públicas se dirigieron por escrito al Secretario de Hacienda solicitando que se les abone el sueldo de este mes el día 23 por ser festivo el día 24.

Posiblemente si los pedidos de fondos solicitado por los Pagadores llegan a su debido tiempo para que por la Contaduría Central se sitúen las cantidades, los empleados públicos cobrarán el día 23, de lo contrario no será hasta el lunes día 26.

Todas las autoridades fueron depuestas y asesinados el jefe de la policía y un ministro

El gobierno ocupó a San Juan después de un nutrido tiroteo que costó varias vidas y múltiples heridos. El movimiento era conservador. Tenían prisioneras a algunas autoridades

NUEVA YORK, febrero 21.—(AP.)—Los despachos que llegan a esta ciudad procedentes de la Argentina, informan que ha estallado una rebelión en aquella república, agregando que los insurgentes que manda el senador Carlos Porto han derrotado a la guarnición militar de la provincia de San Juan después de dos horas de combate.

Todavía no se tienen detalles acerca de esa acción, pero puede asegurarse que hubo algunos muertos y heridos.

Los insurgentes hicieron prisionero al Gobernador de la provincia de San Juan, Federico Cantoni y se apoderaron de los principales edificios de la ciudad así como de la estación ferroviaria.

El Gobierno de Buenos Aires ha ordenado que salgan tropas para San Juan de la ciudad de El Marquesado, que es la guarnición más cercana al lugar de los sucesos.

Los corresponsales de la prensa americana informan que hasta ahora la rebelión está confinada a la provincia de San Juan y que no tiene ramificaciones en el resto de la República.

BUENOS AIRES, febrero 21.—(WP.)—Las autoridades de la provincia de San Juan fueron hoy depuestas por un movimiento conservador y socialista encabezado por el senador Carlos Porta.

Fueron ocupados todos los edificios públicos, el telégrafo y los teléfonos, quedando aislada la provincia.

Los detalles que se reciben son inciertos, pero se sabe que el Gobierno Federal ha ordenado la salida inmediata del regimiento número décimo quinto acuartelado en la población de Marquesado, rumbo a San Juan.

Informes que no han sido confirmados oficialmente hasta ahora dicen que el Gobernador Federico Cantoni y su hermano, el senador federal Aldo Cantoni, fueron muertos durante el combate.

Federico Cantoni es el jefe único del Partido Radical que se halla en el poder y es considerado como el posible sucesor del doctor Hipólito Irigoyen como líder del partido. Cantoni ha gobernado largo tiempo la provincia de manera autocrática y su gestión ha sido causa de constantes quejas por parte de los conservadores, quienes recientemente pidieron al Gobierno federal que interviniera en la provincia, suspendiendo a las autoridades.

La confirmación más fehaciente de la revuelta se obtuvo esta tarde en las oficinas del Partido Socialista de Buenos Aires, donde se admitió que los socialistas habían apoyado el movimiento de Porta.

Mendoza, el centro de más importancia en materia de comunicaciones provinciales, más cercano al teatro de los sucesos, informa que las oficinas del Gobierno fueron ocupadas después de un intenso tiroteo esta tarde.

El movimiento es meramente provincial, sin que hasta ahora pueda preverse que tenga ramificaciones en la nación contra las autoridades del Partido Radical.

BUENOS AIRES, febrero 21—(AP)—Las tropas nacionales ocuparon esta tarde los edificios públicos y la Casa Correo de San Juan, que se encontraba en poder de los insurgentes y se agrega que la tranquilidad ha quedado restablecida.

El Presidente Justo ha ordenado al general Juan Ramón Jones que se haga cargo del Gobierno Provincial.

El senador Aldo Cantoni se halla ileso y ha desparecido su hermano, Federico Cantoni, Gobernador de la Provincia de San Juan.

El Jefe de la Policía y el Presidente del Departamento del Trabajo han sido asesinados.

El ciclo acérrimo

FEDERACION — Colegio — Federación...

Es el ciclo acérrimo recorrido en nueve años por la hostilidad de un grupo de médicos contra los Centros Regionales con sanatorio.

¡Y cuántos dolores y perjuicios hubieran podido ahorrarse asistidos de una visión serena y perspicaz del problema mutualista! ¡Y cuántos dolores, perjuicios, conflictos y rencores ha promovido el prurito de aniquilar los Centros y las Quintas por el procedimiento sindicalista!

Huelgas parciales de asistencia médica; coacciones mansas y violentas; persecuciones sanitarias a las Quintas; caravanas de enfermos en éxodo hacia sus hogares por solidaridad con sus sanatorios; clausura de las Quintas; mediación diplomática; y, por último, una despiadada huelga general médica para la cual quisiéramos que la Historia fuera leve.

Después—por fin—una enérgica intervención gubernamental suspendiendo la colegiación médica obligatoria como medida de profilaxis social, en espera del fallo decisivo del Tribunal Supremo.

Los acontecimientos se han sucedido en el orden y con la gravedad anticipada en la serie de editoriales que publicamos de Octubre a Diciembre últimos.

Previmos entonces específicamente que en presencia de la actitud agresiva del Colegio Médico, el Gobierno tendría que prestar protección a las Quintas a fin de que el problema pudiera resolverse normalmente por la vía judicial; y que, en caso extremo, se vería precisado a atajar drásticamente la ofensiva sindicalista de un grupo exiguo pero explosivo de médicos exaltados.

La Revolución podría materialmente subvertir el Derecho y perjudicar a diestro y siniestro, pero, más tarde, cuando se estableciera algún género de normalidad, entrarían en juego las cancillerías que intervinieron en el Tratado de París.

Preferiríamos habernos equivocado en el pronóstico.

Quizás por evitar los enojos de una cuestión internacional, y, sin duda, por motivos de orden público, el Gobierno del Coronel Mendieta dispusiera la sensacional suspensión del decreto de Colegiación Médica obligatoria.

Se dice que el grupo médico de combate se apercibe a quemar los últimos cartuchos, grandes y fuertes. Nosotros sabemos que una gran mayoría de la clase médica es enemiga de esta pugna y que siempre lo fué. Acaso pueda hoy esa mayoría sensata dominar la situación, restablecer la cordura y facilitar la avenencia que pedíamos a unos y otros adversarios en noviembre 6 cuando propugnábamos «una solución de paz y armonía preferible a una resolución gubernativa o una sentencia judicial con su ingrata secuela de vencedores y vencidos».

Un paro de 24 horas en las Droguerías y Laboratorios habaneros

Para hoy jueves se ha decretado un paro de 24 horas, consistente en el cierre de todas las Droguerías y Laboratorios de la Habana, en solidaridad con las demandas presentadas por Sección Sindical Sarrá. Se acordó no incluir en este paro a las farmacias a fin de no presentar un grave conflicto a la Nación.

Tres bombas estallaron anoche en Santiago de Cuba, causando gran alarma en la población

El comandante Franco Granero estuvo a punto de perecer en la explosión, al pasar por allí

SANTIAGO DE CUBA, febrero 22.—(2 a. m.)—(Por larga distancia)—Acaban de estallar tres bombas que han hecho cundir la alarma en la ciudad. Una, en la casa del fotograbador José Brea, en Sagarra Alta número 45; otra, en la Zona Fiscal y la tercera en la Agencia Ford.

Un soldado vió cuando un grupo de hombres que tripulaba una máquina, lanzaba la máquina infernal a la Agencia Ford.

En los instantes de la explosión, pasaban en auto por allí el Comandante Franco Granero y el capitán Colema, los que se salvaron milagrosamente. La máquina sufrió desperfectos.—**Corresponsal.**

LA RECAUDACION

La Aduana de la Habana, recaudó ayer la cantidad de $65.992.50.

Sumario de esta Edición

Anuncios clasificados	12-14-15
Actividades Obreras	8
Cables	16
Cables de España	9
Caricatura de Mariano Miguel	3
Cartel del Día (Teatros y Cines)	6
Católica (Cultos para mañana)	14
Crónica Habanera (Social)	5
Crucigrama	4
Columna Editorial	3
Cienfuegueras	10
Defunciones	8
Escenario y Pantalla (crítica)	6
Farmacias de turno	4
Gacetillas	6
Guanabacoa al Día	6
Habaneras	4
Hacienda	2
Instrucción Pública	2
Lista de Lotería	10
Matanceras	4
Mercantil	13
Música y Músicos	6
Puerto	8
Palacio	3
Pasajeros por la vía aérea	8
Radio y Electricidad	5
Sanidad	2
Sociedades Españolas	4
Semana de Arte	7
Telegramas del Interior	8
Tribunal de Sanciones	2
Tribunales (Audiencia y Supremo)	2
Sports	11-12
Universidad	3
Viboreñas	6
LECTURAS	
Armonías (por G. Urrutia)	2
Del humorismo de Asturias, (por C. Cabal)	9
El español sin patria y el español patriotera (por León Ichaso)	9
Demasiados empleados, (por Antonio Escobar)	16
En torno al Austria (por Raúl Maestri)	16
Inventos, innovaciones y curiosidades	4

M.E.C.D. 2016

EL FISCAL FORMULARA CARGOS CONCRETOS CONTRA LOS ASESINOS DE LOS FREYRE Y AGUIAR

La hermana del Cap. Guillermo Ara declaró en la causa por el atentado cometido en Carlos III

Dijo que ella y su hermano fueron en el automóvil de Manuel Braña a casa del teniente Mouriño, donde almorzaron, sabiendo más tarde que habían sido citados los oficiales en la Jefatura

Continúa el Dr. Morales del Castillo, Juez Especial en la causa instruída por los sucesos de Carlos III y San Carlos, tomando declaración a los testigos que puedan arrojar luz sobre los hechos.

La primera persona que prestó declaración ayer fué la señorita Marta G. Ara, hermana del capitán de la Policía, Guillermo Ara. Dijo que el día de autos se encontraba en su domicilio con su hermano Guillermo. A las once u once y media, se presentó en la casa el señor Manuel Braña, pidiéndole ella que la condujera a la residencia de los familiares del ex-teniente Mouriña. Braña, le dijo que si la gasolina alcanzaba no tenía inconveniente en servirla, por lo que su hermano Guillermo, terciando en la conversación manifestó que por eso no tuviera cuidado, pues él pagaba la gasolina.

Entonces ella y su hermano, subieron al auto de Braña, dirigiéndose a 23 y C, para provisionarse de dicho combustible. Por el trayecto se encontraron con Manuel Blanco, el que también subió al vehículo, acompañándolos.

Una vez que se aprovisionó el vehículo de la gasolina, se dirigieron a la residencia del ex-oficial Mouriña, donde se quedaron ella y su hermano a almorzar.

Por último expuso que ya entrada la tarde, se presentó nuevamente con su automóvil Manuel Braña, quien los recogió y los condujo a su casa. Por el camino, Braña, le dijo a su hermano Guillermo, que la Jefatura había citado a todos los oficiales.

Una vez su hermano en la casa, se despojó del uniforme y se vistió de paisano, dirigiéndose al Despacho del Jefe de la Policía. Ignora todo cuanto pueda relacionarse con el suceso, así como su hermano.

También prestaron declaración, Néstor Rodas, René Leyva, Francisco Castell. Manifestaron que el día del hecho, se encontraban en la Jefatura pudiendo ver allí al teniente Manuel Castro. Sobre lo que se investiga nada pueden informar, por desconocer cuanto se relaciona con el atentado.

Al Juzgado Especial, llegó un certificado médico, extendido a nombre del teniente Manuel Castro, donde se hace constar que no puede concurrir por estar enfermo.

Armonías

Por GUSTAVO E. URRUTIA

¿DONDE duermen, dónde comen, dónde aprenden los más de esos pobres muchachos que venden nuestros periódicos?

En los soportales habaneros, en los solares yermos, en las guaridas de la miseria y el vicio; aprenden en la escuela callejera del «siló», de las perversiones sexuales, del robo y del crimen.

Todos lo sabemos y nos limitamos a evitar el contacto con ellos, el contagio, y los dejamos abandonados a su propia desgracia.

Dentro de pocos años se convertirán de improviso en ciudadanos con idénticos derechos y deberes que nosotros.

Estos hombres que jamás conocieron el calor del hogar, ni las enseñanzas del maestro, ni los consejos del moralista, ni la prédica religiosa, ni la protección del Estado, ni la simpatía de la sociedad, ni las nociones de patria y humanidad; que sólo conocen el mundo infernal que les hemos deparado, ¿qué uso harán de las prerrogativas ciudadanas?

En el mejor de los casos, al adquirir la lucidez adulta, los que por cualidad innata sean capaces de discernir entre el mal y el bien sentirán una amargura funesta que los anulará y los dejará como carga inerte para la sociedad, cuando no sea que les muerda el alma un resentimiento que los haga enemigos acérrimos de todo un orden social.

Los demás — la mayoría—tomarán nuestro mundo selecto como una ampliación del infierno en que se criaron; jugarán a los comicios a la mala, como hoy juegan al «siló»; se alzarán con los fondos públicos como se llevan hoy el dinero que debieron devolver al comprador descuidado; pervertirán a sus muchachas; desconocerán a sus hijos; accederán a toda sugestión de desorden, de escándalo; nos amargarán la vida y contaminarán a nuestros descendientes.

¿Qué derecho tendremos a exigirles mejor conducta, si por egoísmo somos más culpables que ellos?

No es que ésta sea la única clase social que haya dado judas a la patria, sino que al mantenerla en esa suerte de chiquero social estamos cultivando un seminario de monstruosidades.

La Revolución tiene que rectificar esta inhibición tradicional de las clases responsables. No podremos llegar a la salvación global de Cuba mientras mantengamos un mundo de privilegiados y otro mundo de miserables.

El remedio no puede consistir en retirar los derechos ciudadanos a esas clases pervertidas. Eso sería contraproducente. Hemos de otorgarles, por lo contrario, una abnegada protección de cultura, de moralidad y de sustento; reeducarlas, incorporarlas a nuestra mentalidad, estimular su civismo, humanizarlas y brindarles un margen de consideración afectuosa.

Aquella inhibición egoísta es responsable de nuestros peores vicios públicos. Por no codearnos con la plebe política se arruinó nuestra probidad política. Por asco a la plebe social se han empañado los limpios atributos de nuestra sociedad.

Si Cuba ha de seguir siendo una democracia liberal, debemos procurar que cada ciudadano aporte un voto inteligente, saludable y pulcro; si se convierte en una dictadura fascista la acción tutelar del Estado no será viable sino con un pueblo que sepa comprender la Sociedad y el Estado; si adviene la dictadura del proletariado urgirá más que nunca la superación de las clases más retrasadas.

En el caso concreto de los menores de 16 años que venden periódicos, al cual vengo refiriéndome desde ayer, podría comenzarse por exigirles que acrediten su asistencia escolar como requisito para hacer ese trabajo.

Tengo noticias de que, por iniciativa de algunos vendedores de periódicos se había establecido un registro de antecedentes personales y una chapa de identificación para cada expendedor. Parece que fracasó.

Todo ello tiende a dignificar el oficio y opino que el propio sindicato de vendedores debiera tomar la delantera en el estudio del mejoramiento que requiere su negocio como servicio público.

Desde luego que el Gobierno y la Sociedad tienen que prestarle una cooperación vigorosa, como está aconteciendo en los Estados Unidos.

DETENIDO POR TRATAR DE COMETER UN ROBO

Por la policía fué detenido Gerardo Fernández, vecino de Merced número 10, por haber tratado de cometer un robo, en Paula número 16, residencia de Gerardo Herbello.

Oposición al proyecto de "Charlotadas"

La Alianza Nacional Feminista se une al Bando de Piedad en su campaña contra los toros

En la sesión del martes 20 de Febrero, la Alianza Nacional Feminista acordó adherirse a la protesta del Bando de Piedad con motivo de las Charlotadas que se proyectan, por ser contrarias a todo sentimiento de humanidad y estar en desacuerdo con el gusto de nuestro pueblo.

El Ejecutivo de la Alianza gestionará, conjuntamente con los miembros protectores del Bando, que preside el Dr. Pérez Cubillas, que dicho espectáculo no se efectúe. Así mismo se acordó, con el beneplácito de la Directora de Reformas Sociales, pedir el necesario apoyo a las autoridades para hacer más efectiva la labor benefactora de la piadosa institución en la recogida de los niños mendicantes, obra a que presta todo desvelo la Sra. de Pérez Cubillas, que cuenta con la cooperación de las afiliadas de la Alianza.

El problema de la indigencia general y especialmente del niño, merece ser atendido con la premura y eficacia que las mujeres cubanas demandarán de la excelente intención que anima al actual gobierno.

Dra. Graziella Barinaga.
Directora de Publicidad.

CONSTITUCION DE BARRIO

El jueves 22 a las cinco de la tarde, constituye la Alianza Nacional Feminista, el Barrio de Pueblo Nuevo, que tiene cientos de afiliados. El acto tendrá efecto en casa de la Presidenta de la populosa barriada, Sra. María Cabrera de Martínez, calle de Finlay 93 (Zanja) entre Oquendo y Marqués González, altos. El Ejeiutifo de la Alianza asistirá.

Un carro mató ayer a un niño de siete años

El carrero fué libertado por haberse estimado casual el suceso. Entrega del cadáver

El menor Emilio Baez y Franchi Alfaro, de 7 años de edad y vecino de Luyanó 25, pereció ayer tarde bajo las ruedas del carretón de cuatro ruedas propiedad de «El Guance», que conducía Manuel Fernández Ruíz, vecino de Arango 125.

Joaquín de Fama y Armas, escribiente de la Quinta Estación y vecino de Herrera número 17, fué uno de los testigos que compareció ante la policía, informando cómo había tenido lugar el lamentable accidente.

El menor salió corriendo del interior de su domicilio y al llegar a la acera tropezó con un envase de basura que había frente a la misma, yendo a caer debajo del carretón, una de cuyas ruedas traseras le pasó por la cabeza, privándolo de la vida instantaneamente.

Con tal motivo, el Dr. Perrote, Juez de Instrucción de la Sección Quinta, decretó la libertad del carrero Ruíz, entregando el cadáver del menor a sus familiares.

Terminadas todas las pruebas en la causa por el cuádruple crimen, el Fiscal, doctor Lavín, comenzará hoy su informe ante el Tribunal

El Dr. Bonachea, acusador particular, mantuvo todos los cargos contra los encartados, excepto contra el Dr. Candeau, para el que pidió la absolución. Un abecedario defendió a Rafael Rull

Formidable será la acusación que el Teniente Fiscal del Tribunal Supremo y Fiscal del Tribunal de Sanciones en el proceso por los asesinatos de los hermanos señores Freyre de Andrade y el doctor Miguel Angel Aguiar lanzará contra los que resulten responsables, bien en concepto de autores por inducción, bien como cómplices, o como encubridores de los crímenes cometidos al servicio de la Tiranía. El doctor Lavín, en la décima segunda sesión del juicio oral, que tendrá efecto esta tarde, a las dos, presentará su escrito de conclusiones definitivas en el que modificará las anteriormente presentadas.

La labor del doctor Lavín es intensamente ardua, ya que labora en los dos procesos acumulados en uno solo y tiene que estudiar ambos a fin de determinar quiénes participaron en uno u otro caso y el grado de responsabilidad de cada uno de los procesados. De ahí que, a pesar de sus deseos y de estar consagrado, casi exclusivamente, a los procesos, no tuvo tiempo material ayer para redactar su nuevo escrito de conclusiones; hoy lo presentará al Tribunal y, después de hacerlo también el doctor José Miguel Irizarri, otro de los acusadores particulares, comenzará el doctor Lavín su informe, que es esperado con ansias por el pueblo entero.

Esa ansia se explica: se sabe que el doctor Lavín acusará de manera dura, enfática, sin piedad, a los procesados, si bien descartando alguno que otro de toda culpabilidad; pero no se conoce aún en qué formas ni qué papel dará a cada uno de los que tomaron parte en los crímenes. Ya está resuelto, desde luego, que al ex-Secretario de Gobernación Octavio Zubizarreta lo acusará de inductor y de autores materiales a Miguel Balmaseda, Federico Méndez, José Castaño, Ramón Souto, Marcelino Rodríguez Oliva y José Fernández Peláez. Pero, ¿qué dirá con respecto a Raimundo Brito, a Julio Diéguez, a Julián Martínez Godínez, a Rafael Rull y, especialmente, respecto al ex-Capitán Agustín Sorhegui? Nada, en definitiva hemos sabido, a pesar de haber tratado de inquirirlo, no solamente del doctor Lavín, sino también de otras personas más o menos directamente relacionadas con él. Sólo hemos logrado conocer que retirará la acusación contra el doctor Pedro J. Candeau Díaz, al que defiende el doctor José Manuel Bermúdez, porque se ha evidenciado hasta la saciedad, que no tuvo participación en los hechos.

El doctor Irizarri, al igual que el doctor Lavín, dará a conocer hoy sus conclusiones definitivas y nada podemos adelantar sobre su tésis, solamente que pronunciará un brillante informe, lleno de conclusiones jurídicas y contundentemente de acusación contra los que él estima que tomaron parte en los hechos criminosos.

LAS CONCLUSIONES DEL DR. BONACHEA

Cuando ayer terminaron las pruebas todas y preguntó el Presidente del Tribunal, doctor Alvaro Zaldívar, si las partes mantenían o modificaban sus conclusiones, los defensores contestaron que las mantenían en el mismo sentido, es decir, de inocencia para sus respectivos patrocinados; pero el doctor Lavín anunció que las modificaría y también lo hicieron los citados acusadores particulares; el Dr. Lavín, como antes hemos dicho, no tuvo tiempo material de confeccionar el escrito, como tampoco el doctor Irizarri, pero el doctor Oscar Bonachea presentó sus conclusiones tras un receso de más de media hora, —si bien desde antes ya tenía redactado su escrito,— y la lectura quedó para el día de hoy.

El doctor Bonachea, a nombre de familiares de los señores Gonzalo, Leopoldo y Guillermo Freyre de Andrade, elevó íntegramente a definitivas sus conclusiones acusatorias en cuanto al procesado Octavio Zubizarreta Díaz, José Fernández Peláez, José Castaño Mena, Federico Méndez Veitia y Marcelino Rodríguez Oliva y acusó, ahora, a Ramón Souto Atteridge, en vista del reconocimiento que de él hizo la señora Elena Szemes, vda. de Juan Szemes, pidiendo, para cada uno, por cada uno de los tres delitos de asesinato, con circunstancias agravantes y sin atenuantes, la pena de muerte; para Raimundo Brito pidió la de ocho años y un día de presidio mayor, por encubridor de los propios delitos de asesinato; para Agustín Sorhegui Felipe, por prevaricación, la de ocho años y un día de inhabilitación temporal especial y la absolución para Pedro J. Candeau, y no siendo parte en cuanto al asesinato del doctor Aguiar no produjo, por consiguiente, acusaciones contra Balmaseda, Martínez Godínez, Rull y Diéguez, que aparecen haber tomado parte en el asesinato de dicho congresista ortodoxo.

El doctor Bonachea relata en su escrito y sostendrá en su informe hoy, que el ex-Secretario de Gobernación, Octavio Zubizarreta, inspirado en análogos sentimientos que el feroz y tristemente célebre Comandante del Ejército, que fué, Arsenio Ortiz y que otros civiles y militares que no tenían escrúpulo alguno en ser verdugos al servicio del déspota Machado, porque se creían capaces de acallar los anhelos de libertad y de poner fin a la actuación oposicionista de los enemigos de la tiranía y en especial a la de los estudiantes, del A. B. C., de los conservadores ortodoxos y, en general, a las actividades de los demás sectores revolucionarios que tomaron a su cargo la patriótica labor de poner fin a la ola de crímenes que los detentadores del poder realizaban para poder seguir viviendo a costa del tesoro público, tenía el propósito de que fueran repelidos y compensados con creces los atentados de la oposición, creyendo que el terror extinguiría las ansias de libertad por lo cual, tan pronto dicho Secretario de Gobernación tuvo conocimiento de la muerte del Senador Clemente Vázquez Bello, decidió tomar sangrientas represalias, cuyo propósito había concebido anteriormente, sobre asesinar a varias de las más prominentes personalidades de la oposición, especialmente a los doctores Gonzalo Freyre de Andrade, Miguel Angel Aguiar, Carlos Manuel de la Cruz, Ricardo Dolz y Pedro Cué, que en sesiones de la Cámara de Representantes, en folletos, en interviús periodísticas, en juicios orales y en consejos de guerra, mantenían los ideales oposicionistas y la defensa de los perseguidos por Machado y sus cómplices.

Esa orden de asesinatos la trasmitió el mencionado Zubizarreta al entonces Jefe de la Policía Nacional Antonio B. Ainciart, encontrándose ambos en el Hospital de Columbia, donde se hallaba el cadáver de Vázquez Bello y, el Jefe Ainciart, que compartía esas mismas ideas, se apresuró gustoso a cumplimentar la orden, trasladándose rápidamente a ese objeto a su despacho de la Jefatura de Policía, en la Ciudad de La Habana, donde reunió a los «Expertos» y «porristas» que allí se encontraban, a los cuales dió instrucciones para que, sin pérdida de tiempo, realizaran esos asesinatos, concurriendo por grupos a los domicilios y bufetes de las víctimas; Ainciart encomendó al Teniente de la Policía Nacional José Fernández Peláez la dirección y organización de ese plan; y el Fernández Peláez efectivamente llevó a cabo su cometido, a sabiendas de lo que hacía, realizando la correspondiente distribución de los asesinos, en la planta baja del edificio, en la calle y en la acera, frente a las Oficinas de la Sección de Expertos y utilizando a ese objeto diferentes automóviles, entre los que distribuyó el personal elegido, cuyas máquinas partieron veloces para que los «Expertos» y «Porristas» cumplieran las órdenes mencionadas.

El grupo que asesinó a los señores Freyre de Andrade y que salió de la Novena Estación de Policía, estaba integrado por los siguientes individuos: José C. Peñate, Alfonso Llamas, Juan Sampol (a) Tito, José Castaño, Federico Méndez, Marcelino Rodríguez Oliva y Raimundo Brito, ignorándose cuándo y cómo se unió a ese grupo Ramón Souto, —no procesado en esta causa— en la que es acusado, pero cuya intervención es indudable, porque, aparte de otras pruebas acusatorias, fué reconocido en el juicio oral por Elena Szemes como el que se quedó en la cocina amenazándola para facilitar el crimen; de esos Peñate, Sampol y Castaño fueron los que subieron al piso alto, donde se encontraban los tres hermanos Guillermo, Leopoldo y Gonzalo Freyre de Andrade, a los cuales asesinaron sin darles tiempo a que pudieran defenderse y casi sin que las víctimas pudieran darse cuenta de lo que ocurría.

Llamas, Méndez, Rodríguez Oliva y Souto, permanecieron en distintos lugares de la planta baja empuñando sus revólvers y vigilando que nadie avisara y pidiera o facilitara auxilio y protegiendo así la actuación de los asesinos y la retirada de todos. En cuanto al procesado Brito, si bien salió de la Sección de Expertos, acompañado de Castaño, y Peñate y llegó a la Novena Estación al igual que los demás, no se ha comprobado que fuera de los que concurrieran a la reunión convocada por Ainciart ni que supiera y le constara cuál era la misión que llevaban sus compañeros ni el motivo por el cual le habían ordenado que se agregara a ellos y, en todo caso, no ha llegado a probarse que al salir de la Novena Estación de Policía llegara hasta la casa de los hermanos Freyre de Andrade, sino que a la salida de la Estación, sospechando y ya sabiendo lo que ocurría, se quedó el último, dando oportunidad a que los otros se adelantaran y llegaran primero y se retiró al sentir los disparos, si bien por miedo o por compañerismo proporcionó y facilitó la fuga de los culpables, no obstante su condición de agente de la autoridad y de la obligación que tenía de intervenir en el caso y detener a los delincuentes, por el asesinato que acababan de realizar.

LAS ULTIMAS PRUEBAS, AYER

Como dijimos faltaba poco para darse por terminadas las pruebas y en la sesión de ayer finalizaron. Es de notar que al acto asistieron los procesados Raimundo Brito y Julio Diéguez, que recibieron heridas leves hace varios días en los sucesos de Carlos III y que están completamente restablecidos.

El primer testigo que es llamado, Matilde Gómez Fernández, es renunciado por el Fiscal.

Se llama y comparece Ramón Crisanto Jorge, soldado del Ejército, que fué uno de los primeros en llegar a la casa de los señores Freyre apenas cometido el crimen. Estaba en B y Calzada y oyó indistintamente los disparos, que fueron como 18, de calibre 38; se dirigió a la casa y poco después llegaba un Vigilante de la Policía; entre los dos cargaron a una de las víctimas, —Leopoldo,— que lanzaba quejidos y lo condujo a la casa de socorros. Asegura que no oyó toques de auxilio y que no había en la casa nadie más que el criado, no viendo otro agente de la autoridad, sino el citado vigilante.

A preguntas del doctor Sandrino, defensor de Agustín Sorhegui, afirma que de momento no pudo determinar de dónde partían los disparos y que fué el primero en llegar no viendo los agresores. Contesta, también a preguntas del doctor Sandrino, que si dicho ex-Oficial de Policía hubiera llegado junto con él, tampoco hubiera visto a los agresores y dice también que, como no llevaba armas, esperó la llegada del vigilante antes de penetrar en la casa.

TODO LO REGISTRO, Y NADA

Virgilio González Herrera, que es el vigilante a que hace mención el anterior testigo, dice que estando en B y Quinta, de dos y media a tres de la tarde, oyó sobre quince detonaciones, dirigiéndose al lugar del hecho, después de precisar donde ocurriera y encontró allí un soldado, al que ayudó a cargar el cuerpo del herido, pues los demás estaban muertos.

Aseguró que no vió a nadie ni en la casa ni en los alrededores, excepto al criado y que la Policía se constituyó en el lugar de la ocurrencia a los 5, 6 o 7 minutos de haber él llegado. Desconoce que se diera alguna orden para que la policía no actuara y dejara escapar a los criminales. Registró toda la casa y no encontró a nadie. No recuerda haber hablado con algún vigilante sobre los sucesos, pero los comentarios eran los de que los Expertos fueron los que asesinaron.

EN FAVOR DE RAFAEL RULL

Propuestos por el doctor Carlos M. Estévez, defensor de Rafael Rull, comparecen para abonar en su inocencia, el doctor José María Estéves, su chauffeur Carlos Cueto y Francisco Martínez.

El doctor Estévez aseguró que Rull es inocente del crimen, por cuanto, precisamente, dentro de las horas en que asesinaron a los señores Freyre y Aguiar, dicho procesado estaba con él ocupado en la atención de su hijita, que sufría un agudo ataque de acidosis.

Precisa el doctor Estévez las horas y minutos empleados por él y Rull entre las dos menos cuarto hasta pasadas las cuatro de la tarde del 27 de Septiembre de 1932. Llegó a su casa, en la Avenida de Acosta, cerca de las dos de la tarde y encontró allí a Rull, quien lo buscaba para que recetara algún suero a su hijita, que estaba a las puertas de la muerte; ya Rull hacía tiempo que esperaba en la casa. Almorzó el testigo y salieron para la farmacia del doctor Manuel Díaz Ortega, adquiriendo los sueros que aplicó luego a la niña y, precisamente, cuando en eso estaba, sobre las tres de la tarde, comenzó a circular la edición de «Heraldo de Cuba», dando cuenta de los asesinatos de los doctores Freyre, Aguiar, de la Cruz y Dolz. El testigo estuvo en casa de Rull, hasta cerca de las tres y media, suponiendo que, después, Rull estuviera en los Expertos, sin constarle ese dato, si bien sabe que estuvo por la mañana.

El doctor Estévez defiende tesoneramente a Rull y lo garantiza como caballero, a pesar de ser miembro de los Expertos, asegurando que a menos que Rull tuviera el don de obicuidad, podría habe restado en espíritu en su casa y en cuerpo en el lugar del crimen.

Carlos Cueto dijo haber conducido al doctor Estévez y a Rull de la casa del primero a la del segundo y a la botica y Francisco Martínez abundó en la declaración del doctor Estévez, garantizando, también a Rull como hombre intachable, al extremo de haber, en múltiples ocasiones, salvado al doctor Estévez, cuando era registrado y perseguido por sus vibrantes campañas oposicionistas.

Francisco Martínez habla de su labor en contra del Gobierno machadista y es miembro del A. B. C. desde su fundación y de ahí que, constándole como Rull se portó, al menos con el doctor Estévez, no tenga reservas mentales para garantizar su inocencia en el proceso.

Pero no satisfacen al doctor Bonachea las manifestaciones del testigo y ambos se enfrascan en un debate en el curso del cual Martínez explica cómo él fué dado por muerto por los oposicionistas, al hacérsele desaparecer por las autoridades machadistas en un calabozo de la prisión durante más de siete meses, cosa que le valió el nombre de «El Muerto Vivo». El doctor Bonachea, que no está muy seguro de que Rull sea inocente, dice al testigo si no recuerda las persecuciones que dicho procesado hizo objeto a muchos oposicionistas, entre ellos a la doctora Ofelia Domínguez, pero el testigo dice que nada sabe sobre ese caso, no constándole más que todo lo bueno para Rull, terminando el doctor Bonachea por darse por enterado de que las buenas acciones de Rull, fueron, exclusivamente, con su médico el doctor Estévez...

LA PRUEBA PERICIAL

Y se practica la prueba pericial médica, a cargo de los doctores Antonio Barreras y Manuel Barroso. Ratifican sus informes, en las autopsias de los hermanos Freyre y Dr. Miguel Angel Aguiar. En concreto, se demostró en dicha diligencia, que las víctimas fueron súbita e inesperadamente acometidas, sin dárseles tiempo a defenderse; que los disparos les fueron hechos a los señores Freyre a una distancia de 20 a 25 centímetros y al doctor Aguiar a «boca-tocante», ocupando los agresores el plano anterior, de frente, a los agredidos. Los señores Freyre fueron acometidos con revólvers calibre 38 y el doctor Aguiar con una pistola automática.

Después, informaron los peritos armeros Restituto Marticorena y Daniel González, sobre los proyectiles que segaron la muerte de los atacados. A preguntas del doctor Bonachea dejaron establecido el hecho de que la pistola ocupada en casa de los señores Freyre, y que pertenecía a Gonzalo, no fué, positivamente, disparada.

Y, finalmente, renunciaron las partes, la prueba de inspección ocular por ellas pedida, en el lugar de la tragedia.

LA SITUACION DEL EX-CAPITAN AGUSTIN SORHEGUI

Como ha podido observarse, el acusador particular doctor Oscar Bonachea no ha pedido pena aflictiva, esto es, de privación de libertad, para el ex-Capitán de la Novena Estación de Policía, Sr. Agustín Sorhegui. Pero, de todos modos, la acusación contra el citado ex-oficial hecha por dicho acusador, de prevaricación, ha causado la natural sensación y prestará a las sesiones que faltan un elemento más de emoción que consistirá en el informe del defensor doctor Rogelio Sandrino.

Es de suponerse, por la impresión recogida por el repórter ayer, que el Fiscal doctor Lavín mantenga, asimismo, una acusación contra Sorhegui, sin que puedan precisarse los términos de la misma, lo que aumenta el interés q. esta etapa final del juicio ha despertado en el público, pues, en realidad, el defensor del ex-capitán Sorhegui, doctor Sandrino, ha concitado a favor de su defendido un sentimiento general de simpatía y es de esperarse, lógicamente, que su informe esté a la altura de la brillantez con que ha desenvuelto la defensa.

EL INFORME DEL DR. GODOY

Otro informe que el público espera con interés es el del defensor de Zubizarreta, doctor Gastón Godoy, dada la situación especialísima del ex-Secretario de Gobernación y por ser, dentro del juicio, la personalidad más ligada al ex-Presidente Machado.

La tragedia del bulto postal

Tiene razón este buen comunicante, cuyo nombre no decimos para evitarle venganzas y nuevas tragedias.

Es una página de dramático humorismo, que indica lo enredado de nuestro sistema todo en los departamentos oficiales, donde no hay la menor noción de que se han creado para servir al público, sino que más bien parece que son oficinas fiscales e inquisitoriales en las que se supone, por anticipado, que todo ciudadano es un pícaro y que, además, no tiene otra cosa que hacer que esperar a que la cadena de funcionarios quiera darle por no delincuente.

Dice así nuestro comunicante pintándonos la tragedia del bulto postal:

«Hoy llegué al Correo a las 8:45 de la mañana para sacar una muestra de piel con un valor de unos $4.00; francamente tuve mucha suerte, pues apenas son las once y cuarto y ya lo tengo en mi poder. Le diré el proceso que tuve que seguir, pues estoy seguro que le interesará:

«Presenté la tarjeta al señor Fernández; esperé quince minutos, sacaron el paquete y lo pusieron sobre la mesa; esperé diez minutos más y abrieron el paquete revisándolo en seguida el Vista señor Aguilera, quien me entregó una tarjeta con una muestra adjunta a mi factura consular. La llevé al señor Aguirre, el cual me colocó en turno para hacer la hoja. Felizmente no había muchas anteriores y en cuarenta minutos me había despachado. Fuí al cajero, pero éste me informó que tenía que volver al señor Aguilera para que lo firmara: el señor Aguilera estaba ocupado pero en unos diez minutos. Vilví al cajero y me encontré con que había una fila de cinco o seis personas esperando porque el cajero parece que fué a tomar café o a alguna diligencia personal. Después de veinticinco minutos de espera llegó y cuando llegó mi turno pagué los 73 centavos de derechos; mejor dicho, pagué 75 centavos porque no había «quilitos» para el vuelto».

«Volví a buscar al señor Fernánde, y al entregarle la hoja pagada, sacó el paquete y lo colocó en una mesa entre muchos otros, a esperar turno para que el señor Encargado de la entrega me lo entregara. Menos mal que esto fué cuestión de diez minutos. Finalmente después de firmar el libro, salí con mi paquete a la puerta, donde el portero me lo volvió a revisar, le puso un sello, exclamé «Eureka» y llegué a mi oficina casi desmayado. Al lado mío había un señor empleado de la Sucesión de Falla Gutiérrez y salió al mismo tiempo, después de esperar algunas horas para ingresar en el fisco la suma de 16 centavos de derechos.»

«Conste que no quiero inculpar a ningún empleado, pues todos hacen lo que pueden y son amables; sencillamente que hay un sistema horrible. Quizás eso sea indispensable, pero quizás pudiera simplificarse.»

Bien sería que el señor Secretario de Comunicaciones tomara en cuenta esta atinada y documentada queja.

Los examinados de Oriente no irán a las clases

Esperan la derogación de los Decretos 1732 y 1733. Firmes en las demandas formuladas

La señora Elva Pérez Medina, Presidenta de los Alumnos Examinados de Oriente hace las siguientes declaraciones sobre el problema estudiantil de los Institutos.

En mi carácter de Presidenta de los alumnos examinados de Oriente, quiero aclarar ciertas manifestaciones hechas por el sub-secretario de Instrucción Pública, señor Jordán.

Los alumnos examinados de Oriente, mantienen firme su protesta de no concurrir a clases mientras estén en vigor los absurdos decretos 1732 y 1733 implantados durante el gobierno auténtico del doctor Grau, que consideramos un atropello al estudiantado cubano de segunda enseñanza, no permitiendo que nuestros nombres permanezcan vejados con tamaña calumnia.

Luchamos y lucharemos como el primer día, con el mismo entusiasmo y con el mismo fervor.

El Gobierno actual nos sabrá hacer justicia, y en él tenemos cifradas todas nuestras esperanzas, y por él hemos hecho un alto en nuestra campaña, para que resuelva nuestra justa causa.

Llevamos varios meses de lucha, de una lucha ardua y fatigosa, pero una lucha por la reconquista de nuestros derechos y nuestra dignidad.

Que nunca es mucho lo que hagamos por la reconquista de lo que arbitrariamente nos han arrebatado.

Los que tratan de obscurecer nuestra campaña, con declaraciones festinadas, lo que hacen es fortalecer nuestros lazos de unión y confraternidad. Somos más de 1,400 estudiantes examinados en Oriente, estamos unidos esperando la resolución del Gobierno, y tranquilos esperando el triunfo de nuestras justas demandas.

Mantendremos nuestra campaña mientras quede un estudiante examinado en Oriente.

Carta abierta al Señor Hornedo

Recibimos del señor J. Pérez Roa la siguiente «Carta abierta», que publicamos en extracto:

CARTA ABIERTA

Sagua la Grande, febrero 16, 1934.
Sr. Alfredo Hornedo,
Editor propietario de «El País».
Habana.
Distinguido señor:

En la edición de «El País» de esta mañana se publica un telegrama del corresponsal en Sagua dando cuenta de dos bombas que fueron puestas en la noche de ayer, en esta villa, al doctor Enrique Canut y a mí, ex-representante a la Cámara aquél y ex-alcalde municipal yo, conforme explica en su despacho el aludido corresponsal.

«El País» se complace en poner un gran titular que dice: «Bombas en casas de machadistas en Sagua la Grande».

Ese título de machadista lo aplican los revolucionarios pseudo revolucionarios a todos los liberales, y principalmente a los que desempeñaron cargos electivos o administrativos durante el régimen de Machado, sin tener en cuenta que muchos de éstos distaban de ser amigos y partidarios del general Machado, y que esos cargos los desempeñaban por causas ajenas a la voluntad del dictador, pero es que el título de Machadista se arroja como un insulto y para cometer contra las personas a quienes se aplica toda clase de abusos, inclusive el despojo y el asesinato.

Es triste que en esta crisis moral que padecemos, elementos de preponderancia popular, como indudablemente lo es «El País», contribuyan a divulgar y a robustecer un tópico de flagrante injusticia como es, sin duda, el apuntado.

De usted, muy atentamente,

Joaquín PEREZ ROA

Optimismo de un hacendado en cuanto a embarque de licores a Estados Unidos

Estima que terminada la zafra de azúcar pueden los ingenios continuar moliendo para elaborar mieles con destino a la fabricación de licores. — Estaban moliendo ayer 72 centrales

Fué visita ayer tarde de la Secretaría de Agricultura el hacendado Carlos Gárate Brú. Después de hablar largo rato con el Secretario del Ramo, ingeniero Rionda, al abandonar su despacho, charló con los periodistas a los que dijo tener un proyecto por el que los centrales azucareros no paralizarían sus labores, aun después de terminada la zafra.

Consiste ese proyecto en que los ingenios continúen moliendo para elaborar, solamente, mieles con destino a la fabricación de licores que serían exportados a los Estados Unidos.

Finalmente declaró el señor Gárate que consideraba esa nueva industria en la segunda zafra de Cuba.

MUELEN 72 CENTRALES

Setenta y dos centrales se encontraban moliendo ayer en toda la República, los cuales han molido ya nueve millones de arrobas de caña que han producido 750,000 sacos de azúcar.

RATIFICADOS

Por el Secretario de Agricultura han sido ratificados en sus cargos los directores de las Granjas Escuelas señores Angel Estapé, de Santa Clara; Manuel J. Riera, de Oriente; Emilio de Céspedes, de Colón; Luis Broderman, de la Habana y Miguel A. Valdivia, de Pinar del Río.

AUTORIZACIONES CANCELADAS

La Dirección de Comercio de la Secretaría de Agricultura, canceló ayer las correspondientes autorizaciones a las compañías de seguros de fianzas Palmille, Mercurio de Cuba y El Capiro, por tener incautaciones dictadas por los Tribunales de Justicia.

CENSO DE FINCAS

La Oficina de Estadísticas de la Dirección de Agricultura está confeccionando un censo de fincas de la provincia de Pinar del Río, clasificándolas por términos municipales y barrios, superficie de cada una, su dueño y clase de cultivo a que está dedicada.

FIANZA DEVUELTA

La Dirección de Comercio ha ordenado a la Secretaría de Hacienda, por conducto reglamentario, la devolución de la suma de $75.000.00 que tenía prestado como fianza para responder a sus operaciones la Compañía de Seguros Auxiliar del Mundo, Ltd., por haber retirado sus negocios de Cuba.

Petrolización de la Habana próximamente

El Jefe Local se pone de acuerdo con el Jefe de Desinfección. Nombramientos

El doctor Aurelio Ituarte, Jefe Local de Sanidad de la Habana, visitó ayer el Negociado de Desinfección que dirige el doctor Odio. Después de cambiar impresiones, ambos funcionarios acordaron iniciar una completa petrolización de todos los barrios de la ciudad a principios de la semana entrante, así como renovar todas las autoclaves y otros aparatos que existen en dicho departamento y los cuales ya están muy gastados.

NOMBRAMIENTOS

El Presidente de la República, a propuesta del Secretario de Sanidad, doctor Verdeja, nombró ayer al doctor Luis de la Torre, Director del Hospital Civil Saturnino Lora, de Santiago de Cuba.

También fué nombrado por el doctor Verdeja, médico del puerto de Matanzas, el doctor Alfonso Forns.

PIDEN A BATISTA QUE APOYE AL GOBERNADOR ACTUAL DE CAMAGUEY

El sector revolucionario Acción y Justicia, de Camagüey le ha dirigido un extenso escrito al Coronel Fulgencio Batista, Jefe de Estado Mayor del Ejército pidiéndole interponga su influencia con los Poderes Centrales para que sea confirmado en su cargo de Gobernador de la Provincia Camagüeyana, el señor Eduardo Fernández Barreto.

Los miembros de Acción y Justicia esperan que el Coronel Batista apoye al Gobernador Fernández Barreto.

Solicitada la prórroga para pagar la chapa

Pedida la rebaja del arancel de los cigarros americanos. Presentado un plan de lotería

Una nutrida comisión de Comerciantes y Abecedarios del vecino pueblo de Marianao, visitó ayer al Secretario de Hacienda, para entregarle una exposición, firmada por 440 comerciantes y 675 abecedarios de los distintos ramales, interesando y apoyando decididamente al señor Ramón Enríquez García, para que sea nombrado Administrador de Rentas e Impuestos del Distrito Fiscal de Marianao. La Comisión salió altamente complacida de la acogida que le dispensó el doctor Joaquín Martínez Sáenz.

PRORROGA PARA EL PAGO DE CHAPAS

Una nutrida comisión de choferes, visitó ayer al Subsecretario de Hacienda, para hacerle entrega de una exposición solicitando una prórroga hasta el día 5 de marzo próximo para abonar sin recargo el impuesto de transporte terrestre.

COMERCIANTES DE MANZANILLO

Una comisión de comerciantes de la ciudad de Manzanillo, visitó ayer al Secretario de Hacienda para saludarlo y ofrecerle sus respetos y apoyo en la labor administrativa que viene realizando al frente de dicha Secretaría, con gran beneplácito para dichos comerciantes. No está de más decir que estos comerciantes, no han hecho ninguna petición y solamente le informaron que se encuentran al día en cuanto al pago de todos los impuestos que cobra el Estado.

PIDEN REBAJA EN EL ARANCEL

Comerciantes importadores de cigarrillos americanos, visitaron ayer al Subsecretario de Hacienda interesando una rebaja en el arancel en la importación de cigarrillos americanos, estimando dichos señores que esa medida tiende a beneficiar al fisco con una buena recaudación y así evitará el gran contrabando que se viene realizando en la actualidad por distintos puertos de la República.

UN PLAN DE LOTERIA

Ha sido presentado a la consideración del Secretario de Hacienda un plan de Lotería para los sorteos de marzo, consistente en aumentar hasta 40.000 el número de billetes en vez de 25.000 como el de los sorteos actuales.

BUENA RECAUDACION

La Zona Fiscal de Oriente de la Habana recaudó el lunes la suma de $130.000 y el martes $35.000. Desde hacía algunos meses no se habían registrado esas recaudaciones en la citada oficina fiscal.

INSPECTORES NOMBRADOS

Han sido nombrados Inspectores de la Sección del Uno y medio por ciento—Dirección de Rentas— los siguientes señores: Fausto Báez; Heredio Alonso; Nicolás Párraga; Ignacio Sotolongo; Osvaldo Rodríguez.

Han salido para la ciudad de Sancti Spíritus, en viaje de inspección, los inspectores del Uno y medio por ciento señores José A. Alvarez, José Páez y Miguel Pascual.

En la provincia de Santa Clara se encuentran actualmente, 25 inspectores realizando trabajos de fiscalización de los distintos impuestos, entre ellos el del azúcar en los Centrales que se encuentran moliendo.

M.E.C.D. 2016

EL CLAUSTRO HA DADO PARTICIPACION FORMAL AL ESTUDIANTADO EN EL CONSEJO GENERAL

Tratan de poner en libertad a un cabo que aplicaba tortura a los oposicionistas en Matanzas

Una de sus víctimas protesta contra las gestiones que hacen varios políticos para libertar al criminal, que se encuentra preso en el castillo de San Severino, sujeto a esta causa

Anoche visitó nuestra Redacción, el joven José Manuel Pérez Dueñas, residente en Cascajal, a fin de protestar de las gestiones que se están llevando a efecto cerca de las autoridades, por amigos políticos y familiares del cabo del Ejército, apellidado Vázquez, que actualmente se encuentra preso en el Castillo de «San Severino», sujeto a las investigaciones de diversos procesos que tiene pendientes por delitos cometidos contra las personas que hacían oposición al machadato.

El joven Pérez Dueñas, nos refiere que a virtud de pertenecer al Conjunto Revolucionario Cubano, como sector de oposición al caído régimen de Machado, fué tenazmente perseguido por las autoridades de Colón, hasta que el día 7 de Julio de 1932, transitando él por cerca del pueblo de Corralillo, fué arrestado por el cabo Vázquez, quien lo acusó ante el teniente Vilches, de haberlo sorprendido trasladando armas, para entregárselas al líder oposicionista «El Gallego Alvarez».

Ya en el puesto militar, el teniente Vilches, ordenó al cabo Vázquez, que le aplicara torturas al detenido Pérez, a fin de que éste delatara a sus compañeros de la oposición, siendo llevado al central «Tinguaro», donde se le aplicaron en los brazos y región escrotal enormes tortores, quedando por lo tanto, casi inútil.

Además, el citado cabo y el teniente Vilches, que concurrió más tarde, al comprender que todas las torturas eran nulas para hacer confesar al detenido Pérez, optaron por ponerle al cuello una soga y colgarlo, dejándolo así por espacio de varias horas, hasta que ya casi sin conocimiento, fué descolgado y llevado a la Cárcel, donde quedó arrestado hasta que cayó el régimen de la dictadura.

Ahora, el joven Pérez se ha enterado de que los amigos políticos del cabo, así como sus familiares, están haciendo cuantas gestiones sean necesarias ante las autoridades, para lograr sea libertado, cosa a la que él se opone, por lo que desea que por este medio se conozca su enérgica protesta.

Espera el joven Pérez que no sea puesto en libertad dicho esbirro, oyéndosele en la súplica que hace a las autoridades.

Columna Editorial

Hay que meditar lo que se hace, pero también lo que se dice

EL Secretario del Trabajo formuló unas declaraciones, publicadas ayer en estas columnas, relativas a su actitud ante el comunismo.

Por tratarse de un funcionario público—precisamente el llamado a intervenir más directamente en los problemas sociales—, concedemos singular importancia a esas declaraciones, y nos creemos en el caso de comentarlas.

El referido Secretario de Despacho dice que «no le tiene miedo al comunismo», que «al contrario», comparte y ha apoyado el propósito de que «se le dé participación en el Consejo de Estado, a fin de que esa ideología, respetable, se manifieste. **Y si triunfa, que Gobierne».**

Añade que «ahora, en estos momentos» no es «delegado de ningún sector»; que sólo es «el Secretario del Trabajo, de un Gobierno de concentración, **de un Gobierno que quiere servir los intereses cubanos;** canalizar todas las tendencias, darles su cauce, **permitirles** su exteriorización, **su acción,** como un derecho legítimo». Por último expresa que «entre nosotros se hace del comunismo un fantasma para amendrentar», que **«el comunismo es una ideología respetable, profesada por fanáticos generosos»,** que **«lo que pasa es que bajo su nombre se cometen muchos hechos delictuosos por elementos que persiguen la destrucción en beneficio propio».**

Estamos desde luego de perfecto acuerdo en que se permita a los comunistas constituirse en partido. Pero a condición de que se sujeten a las reglas que regulan el desenvolvimiento de las agrupaciones políticas y en lo absoluto no propendan al desorden ni atenten en ninguna forma contra la sociedad y el Estado.

No estamos, en cambio, conformes con que se les asigne una representación en el Consejo de Estado, en tanto no se organicen y muestren dispuestos a colaborar en las funciones correspondientes al mismo, con entera lealtad. La razón es obvia: sin esto pudieran ser, seguramente serían un elemento de perturbación en el seno de ese organismo. En otros términos, se haría algo así como poner la Iglesia en manos de Lutero.

Simplemente como ideología, nos parece respetable el comunismo, del mismo modo que los ideólogos que lo profesan; pero no así la acción revolucionaria para imponer esa tendencia, y menos quienes la ponen en práctica. Propagar la doctrina sin salirse de las normas que deben observarse, es cosa lícita; lo otro, nó. Y como aquí, al igual que en otras partes, se apela a la violencia en todas sus formas para hacerla triunfar, no nos explicamos, en verdad, que un miembro del Gobierno diga que «si triunfa, que gobierne». Lo natural y lógico sería que ni en hipótesis admitiese la posibilidad de que los comunistas conquisten el Poder, porque con ello se les alienta a la lucha que mantienen en el campo social, de acuerdo con el plan de campaña que obstinadamente vienen realizando, y se abre camino a la por ellos deseada rebelión del proletariado.

Tampoco nos explicamos que nada menos que el Secretario del Trabajo—a quien es de suponer bien informado del origen y finalidad de la mayoría de las huelgas—, diga que «entre nosotros el comunismo es un fantasma» y que los profesan «fanáticos generosos», pretendiendo eximirlos de toda culpa y responsabilidad por los actos delictivos «que en su nombre se cometen», los cuales achaca a «elementos que persiguen la destrucción en beneficio propio». ¡Pero es que el culto rector del expresado departamento no conoce el programa de la Internacional comunista, relativo a la «forma suprema» de la lucha a seguir para llegar a la revolución social? ¿No ha leído algún número del «órgano de la juventud trabajadora de los países del Caribe? ¿Qué filiación tienen los elementos a que alude? ¿No militan en ninguna secta y obran sin otra objetividad que la de destruir? ¿Cuál es el «beneficio propio» que eso les reporta?

Sirviéndonos de una autoridad irrecusable—la de Federico Engel, el colaborador de Carlos Marx—podemos demostrar que no sólo debe ser combatido el socialismo revolucionario, que durante el gobierno de los «auténticos» tomó cuerpo en Cuba y tiende a sovietizar la República, sino también el socialismo científico. En efecto, al socialismo científico le asigna Engel, en la labor encaminada a que «el proletariado se adueñe del Poder público, y convierta, merced a dicho Poder, en propiedad pública los medios sociales de producción, que huyen de manos de la burguesía, y por este acto les quita su carácter de capital»... «la expresión teórica del movimiento proletario», el cual tiende, naturalmente, a un fin inadmisible para los que no comulgando en la escuela marxista, mixtificada por Lenín y Stalín, no queremos tener por bandera la roja y por escudo la hoz y el martillo.

Pero aquí se da el caso insólito de que la doctrina encaminada a cambiar no la forma de gobierno, sino a destruir la organización social y la del propio Estado, halló, hasta por parte de algunos funcionarios, la simpatía irreflexiva que palpita en las declaraciones objeto de este comentario.

Ciertamente, así no se sirven los intereses cubanos. Porque siguiendo por ese camino, sí es probable que el comunismo triunfe y llegue a ser Gobierno.

ESCUELA MODERNA

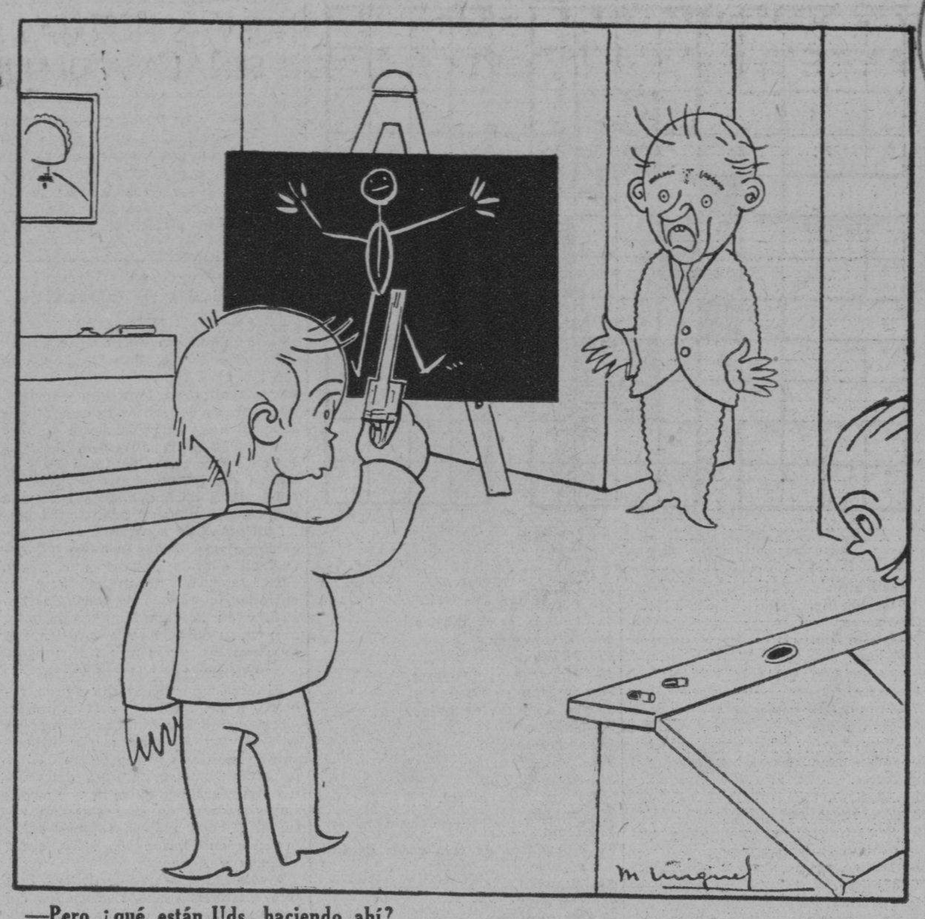

—Pero ¿qué están Uds. haciendo ahí?
—No, nada, unos apuntes.

IMPORTANTE ACTO DE AFIRMACION SOCIALISTA EN SU CIRCULO SOCIAL

Ultimamente se llevó a cabo en el Círculo Español Socialista, que tiene su local social en Prado 105, un acto simpático e interesante, ya que se trataba de hacer **afirmación socialista.**

La concurrencia fué numerosa, y los oradores fueron repetidamente ovacionados. Los primeros en hacer uso de la palabra fueron los señores Abascal, Villamil y Lana. Dichos señores disertaron ampliamente acerca del socialismo; señalaron los beneficios que reporta, si es bien comprendido, a las masas trabajadoras, y terminaron diciendo que la mencionada doctrina será, seguramente, en no lejana fecha, la doctrina de todos los hombres conscientes, ya que ante todo es esencialmente humana.

RESUMEN DEL PRESIDENTE

El resumen de dicho acto estuvo a cargo del presidente del Círculo, señor Ignacio González Cobos, quien, como siempre, se expresó en términos brillantes y comprensibles. La cultura y la valentía que caracteriza al señor Cobos dentro del campo de la oratoria produjo en el auditorio enorme entusiasmo. Su peroración enjundiosa fué premiada con atronadores aplausos.

LA BANDERA SOCIALISTA

,,Momentos después, el señor González Cobos izó, en el frente del Círculo, la bandera socialista, como demostración de que dicha sociedad se encuentra en el pleno desarrollo de sus actividades.

El Círculo Español Socialista va conquistando cada día mayor número de adeptos, por el hermoso programa que está llevando a cabo. Lo cual no es extraño, si se tiene en cuenta que está presidido por un hombre dinámico en grado superlativo. Nos referimos al doctor Ignacio González Cobos.

Concurso para diplomas de la S. de Hacienda

Se quiere estimular a los contribuyentes que están al corriente en todos sus pagos

El artículo X del Decreto-Ley número 10, recientemente dictado y por el cual se concedió una amplia amnistía fiscal que ha causado excelente impresión entre todas las clases vivas del país, dispone que el Secretario de Hacienda extienda a favor de todo contribuyente que se halle al corriente en el pago de sus obligaciones fiscales, un Diploma Honorífico acreditativo de este extremo.

En cumplimiento de lo dispuesto, el doctor Joaquín Martínez Saénz, Secretario de Hacienda, ha decidido que, para dar mayor carácter estimulante a esta medida, se convoque por medio del «Buró de Información Pública» (BIP) a un concurso de artistas, para elegir el modelo de diploma que ha de adoptarse oficialmente, así como el lema que ostentará.

Aun no se han acordado las bases de ese concurso, para el cual se elegirá un Tribunal competente.

Sólo podemos anticipar que se otorgarán tres premios para los diseños y para los lemas.

Oportunamente el «Buró de Información Pública» dará a conocer las bases de este concurso.

ASAMBLEA ESTA NOCHE EN EL CIRCULO DE ABOGADOS

Conforme hubimos de anunciar oportunamente, esta noche, a las ocho y media, en el Círculo de Prado 82, se celebrará la Asamblea General de Abogados de La Habana, para someter a discusión el programa del Ala Izquierda de Abogados. Para dicha reunión se invita a todos los letrados que ejercen en esta Capital, aunque hayan sido dados de baja por falta de pago.

UN DEPENDIENTE TRATA DE QUEDARSE CON EL NEGOCIO Y ES ACUSADO

Flora Emilia Canal, denunció a la policía, que el día 10 de los corrientes, falleció sin testar su esposo Manuel Río Cordero, dueño de la panadería La Sucursal, que está situada en Monte 394, por lo que se quedó al frente de la misma su dependiente Ramón Ruiz Alvarez, el que se niega a darle posesión del establecimiento, que por derecho le pertenece, perjudicándola en sus intereses.

UNA PAREJA DEL EJERCITO FUE TIROTEADA POR LOS OCUPANTES DE UN AUTO

Los soldados Juan Pérez Alfonso y Benigno López Mesa, denunciaron anoche a la policía, que en ocasión de encontrarse de servicio en la esquina de 23 y O, les hicieron fuego los ocupantes de un automóvil sin chapa, no siendo alcanzados milagrosamente por los proyectiles, sin que lograran proceder a su arresto. El auto es color oscuro y cerrado. Fué circulado por la policía, ignorándose quienes sean sus ocupantes.

Destacadas figuras españolas y cubanas recibieron ayer el homenaje del Centro Gallego

Fueron proclamados Socio de Honor el Embajador de España, Presidente de Honor D. José Ma. Bouza, y Socios de Méritos los Sres. Méndez, Cabo, Riaño, Díaz, Otero, Cotarelo y el Dr. Rivero

En la noche de ayer se llevó a cabo en el Centro Gallego la Asamblea de Apoderados del mismo para tratar asuntos de gran importancia, entre ellos la aspiración de las masas sociales a gobernar el Centro por medio de las Juntas Generales Hasta ahora, en el transcurso de varios años, la Asamblea de Apoderados ha venido controlando el gobierno de la institución, a lo cual se oponen numerosos asociados.

Ocupaban la mesa, los siguientes señores: Jesús María Bouza, José Cerdido, Gumersindo Iglesias, José Pernas, José García González, y Jesús Prriños. Además se hallaban los miembros de la Comisión Ejecutiva: Jesús Pérez Cabo, Evelio Rodríguez, Cayetano García, Francisco Naya, Francisco Sabín, Gerardo Cid, Manuel López, Norberto Soliño, Juan Riveiro, José Barreiro, Ceferino Pérez, Manuel Campos y Secundino López.

En primer término, el Secretario, doctor Blanco, dió lectura al acta anterior, la cual fué aprobada. Acto seguido, el señor Pérez Cabo, refiriéndose al estudio del contrato relacionado con el Teatro Nacional, dice que la Comisión Ejecutiva no ha tenido tiempo de estudiarlo. Luego hacen uso de la palabra los señores Narciso María Rodríguez y José Bargueiras para discutir dicho problema y piden que se estudie dicho asunto en el término de 25 días. Y Pérez Cabo solicita que no obstante se dé lectura a la proposición de reformas en el Teatro, sugeridas por el arquitecto Enrique Gil al señor Heliodoro García, actual arrendatario del mismo. En el proyecto dice el señor Gil que dichas reformas las haría en 16 meses, y que el costo de las mismas ascendería a diez y siete mil doscientos pesos.

SOCIOS DE HONOR Y MERITO

A continuación se dió lectura a la propuesta de la Comisión Ejecutiva a la Asamblea, en la cual aquélla pide que sean concedidos los siguientes títulos: de Socios de Honor del Centro Gallego, al Excmo. Señor Embajador de España en Cuba, don Luciano López Ferrer. De Presidente de Honor, a don Jesús María Bouza. Y de Socios de Mérito, a los siguientes señores: doctor José Ignacio Rivero, Director de DIARIO DE LA MARINA; doctor Pablo Desvernine, don Domingo Méndez, Jesús Pérez Cabo, Vicente Fernández Riaño, doctor Miguel Angel Díaz, Manuel Vicente Otero y Luis Cotarelo. Dichos Títulos fueron pedidos por la Comisión Ejecutiva por considerar que los señores antes citados han sabido defender en todos los momentos a los Centros Regionales, y como consecuencia, al Centro Gallego de la Habana.

Apenas fueron pronunciados los nombres de los distinguidos caballeros a que hacemos referencia, la asamblea general aprobó por unanimidad la concesión de los mencionados Títulos y al mismo tiempo dedicó a los mismos una estruendosa y prolongada ovación.

En realidad, fué un momento trascendental.

ACUERDOS FINALES

Después de haber hecho uso de la palabra don Secundino Baños, para destacar los méritos de las personas a quienes se acaba de ofrecer un testimonio de estimación y cariño, la asamblea pasó a discutir la proyectada reforma del Reglamento social. Y se llegó a la conclusión de que en un término no mayor de sesenta días se haga el censo de socios, para entonces llevar a cabo un plebiscito y celebrar elecciones, por medio de las cuales se decidirá la forma de gobierno que habrá de tener en el futuro el Centro Gallego. De esta manera se tangibilizará, sin duda alguna, el anhelo de la masa social del Centro; anhelo consistente en que el socio gobierne la institución por medio de las Juntas Generales.

Tal ha sido, a grandes rasgos, el resultado de la gran asamblea celebrada anoche en la casa de los galaicos.

El Dr. Aragón replica al Dr. Stgo. Verdeja

Aporta pruebas de lo dicho en anterior carta sobre el actual Secretario de S. y Beneficencia

Señor Director del DIARIO DE LA MARINA.

Suplico a usted la inserción de las siguientes líneas como dúplica a las manifestaciones del doctor Verdeja, de las cuales mando también copia a los periódicos «Ahora» y «El País». Muy agradecido. **Doctor Ernesto R. de Aragón.**

En realidad resulta penoso y desagradable, el observar como determinadas situaciones llegan a influenciar en el ánimo y hasta en la mentalidad de los hombres, hasta el extremo de conducirlos a negar, no solo hechos recientes ocurridos, sino perfectamente probables.

Además, quien no estuviera en el estado de ánimo muy justificable del doctor Verdeja, comprendería que no hubiera sido capaz de aventurarme en las afirmaciones que he hecho, si no tuviera de antemano la prueba material de los mismos, que paso a exponer, para que la opinión pública juzgue si son o no calumniosas y ponga a cada cual en la posición que se merece.

Me interesa antes aclarar, que con poca fortuna para su causa, fué el doctor Verdeja el que inició el ataque político cuando en su réplica a mis declaraciones, se mostraba «abandonando hogar y carrera», víctima de persecuciones en «época funesta», «mientras ciertas capacidades se mantenían más o menos apegadas a régimenes despóticos».

En la página quince del Diario de Sesiones, cuadernillo correspondiente a la sesión de 29 de Junio de 1925, y al referirse a la votación nominal de la Ley de Obras Públicas, aparece apellido Verdeja entre los votantes, pero en mis pesquisas bibliográficas, he podido comprobar, (véase la memoria de la Cámara de 1925 a 1927), que aparece el Representante que votaba, como el señor Octavio Verdeja, también cooperativista como su hermano Don Santiago.

Pero el doctor Santiago Verdeja, actual señor Secretario de Sanidad, electo Representante en Noviembre de 1926 y que tomó posesión del cargo en Abril de 1927, estaba en funciones como tal el día 20 de Junio de 1927, en cuyo día concurrió a la Cámara y votó a favor de la Ley de Reformas Constitucionales y Prórroga de Poderes, y disfrutó de dicha reforma, desde este 20 de Junio de 1927 hasta el año de 1933, en que terminó la prórroga

En la revisión cuidadosa que he realizado del Diario de Sesiones, no he encontrado ninguna oportunidad en la que el doctor Verdeja se opusiera, en su larga actuación de Congresista, desde Abril de 1927 hasta el final de la prórroga, año 1933, ni a la Reforma Constitucional, ni a los distintos financiamientos de aquel Gobierno, ni a nada que al régimen derrocado interesara, de acuerdo con la política cooperativista que practicaba, de acuerdo con la política cooperativista que practicaba, hasta que la renovación política de 1928-29 creó problemas políticos senatoriales en la Provincia de Matanzas, en la que Machado apoyó al Dr Vera Verdura, en cuya fecha empezó su actuación «oposicionista y revolucionaria».

El doctor Verdeja en su réplica terminante dice: «Es falso que presentara un proyecto de ley solicitando se erigiera una estatua al presidente Machado, apelo sencillamente al testimonio del «Diario de Sesiones» y para complacerlo, a él acudo, en las páginas 5 y 6 tomo 52, sesión del 4 de junio de 1929, aparece la siguiente resolución conjunta que a la letra copio:

«Resolución conjunta. El Congreso de la República de Cuba, a nombre del pueblo que representa, acuerda: Como un homenaje de admiración y gratitud hacia el actual Primer Magistrado de la Nación, por los éxitos constante en sus empeños patrióticos de bienestar y mejoramiento nacionales, durante los cuatro años que acaban de decursar, y muy especialmente por la feliz terminación del edificio del Palacio del Congreso, erigir una estatua en bronce o mármol representando la efigie del honorable señor Presidente de la República, general Gerardo Machado y Morales.

«Dicha estatua será colocada en un salón del expresado Palacio ,que oportunamente acuerden los respectivos presidentes de ambos cuerpos colegisladores y con las ceremonias que crean convenientes.

«El Congreso solicita del Presidente de la República ordene que con cargo al fondo especial de Obras Públicas se abonen los gastos que originen la erección y construcción de la referida obra

«Salón de Sesiones de la Cámara de Representantes, junio 3 de 1929.»

Entre sus firmantes aparece el doctor Santiago Verdeja y hasta para escarnio del Congreso que la votara, el Presidente Machado vetó el acuerdo

Después de esto, me explico que el doctor Verdeja se empeñe en mantenerse en el nivel que lo coloca la investidura que ostenta, porque como él muy bien dice, cuando se está en ciertos planos son inadmisibles las actitudes inferiores.

Dr. Ernesto R. de Aragón.

Hoy, a las doce, visitarán al Presidente de la República el Rector y el Comité de Huelga, y el viernes informarán a la asamblea general

La demanda sobre el examen de grado no está aclarada. Tienen ya un proyecto para la elección de los delegados. El Comité de Huelga dirige un manifiesto a todos los estudiantes

Inusitada fué la actividad de ayer en el recinto universitario. Por la mañana, una asamblea de cerca de 5,000 estudiantes en el anfiteatro del Hospital Universitario, para dar a conocer las demandas concedidas. Por la tarde, reunión del Claustro General de Profesores para reformar los actuales estatutos en el sentido de dar participación al alumnado en el gobierno del Alma Mater. Y a una hora y a otra reuniones del Comité de Huelga, cambios de impresiones entre estudiantes. En síntesis: mucha gente en todo tiempo.

LA MAGNA ASAMBLEA

A las nueve de la mañana, según habíamos anunciado, tuvo lugar la magna asamblea de estudiantes.

El Comité de Huelga en Pleno, presidido por el estudiante Gutiérrez Alberdi, ocupó la mesa, abriendo el acto.

Pedro Saavedra, secretario del mismo, comenzó el informe a la asamblea, siguiéndole en el uso de la palabra otros miembros del Comité.

Del mismo se saca en limpio que se conceden todas las demandas, pues la única que no está absolutamente aclarada, que es la relativa al examen de grado, el propio Comité y la asamblea están de acuerdo en que no se suprima. Las clases nocturnas se aceptan en aquellas asignaturas que sea posible darlas. Las copias de las conferencias, según el cálculo hecho entre los rectores y el Comité, se podrán vender a uno o dos centavos, para cubrir los gastos de material, y lo que respecta al Bureau del Trabajo será objeto de estudio del Consejo.

Finalmente se acordó continuar la huelga hasta que la Autonomía Universitaria, que aún no ha sido legalmente concedida, y la participación del estudiantado en el Consejo fuesen una realidad palpable.

EL CLAUSTRO GENERAL

A las cinco de la tarde se reunió, en sesión secreta, el Claustro General de la Universidad.

La reunión fué, al igual que la de los estudiantes, bastante prolongada, pues se vino a terminar ya pasadas las ocho de la noche.

Se le informó al repórter que no solo se habían reformado los estatutos en la forma antes citada, sino que a petición de los doctores Zaydín y Gerardo Portela, se le había concedido también representación a los estudiantes en los Consejos de Dirección, que ya existían en algunas facultades, como la de Letras y Ciencias, y que se crearían en las demás.

Dichos organismos, que quedarán integrados por el decano y el Secretario de cada facultad y los presidentes y secretarios de las escuelas, y por los alumnos que se designen en su oportunidad—existe el proyecto de que sean dos por cada escuela, se encargarán de resolver todos los problemas que se presenten en las mismas.

EL RECTOR Y EL COMITE DE HUELGA

Una vez que se hubo terminado la reunión del Claustro el Rector de la Universidad, doctor José A. Presno, se trasladó al local donde se encontraba reunido el Comité de Huelga, dándole cuenta del resultado de la sesión.

Los miembros del Comité se mostraron muy complacidos por los resultados obtenidos y le participaron que el conflicto no había aún terminado, pues existía el acuerdo de la asamblea de no levantar el paro hasta que no fuese una realidad patente la autonomía universitaria, sin cuyo requisito se convertirían en nada las mejoras logradas.

El doctor Presno ordenó que lo comunicaran con Palacio y solicitó una audiencia del Presidente, para trasladarse inmediatamente a dicho lugar con el Comité de Huelga.

La audiencia fué concedida para las doce del día de hoy.

LA FORMA EN QUE SE HARA LA ELECCION DE LOS DELEGADOS AL CONSEJO

El Comité de Huelga nos facilitó en la noche de ayer la copia del proyecto que se ha aprobado para la elección de los delegados del estudiantado al Consejo Universitario.

Según el mismo se celebrarán asambleas de facultades, comprobándose la existencia del quorum por medio de unas listas de alumnos que facilitarán los decanos. En dichas asambleas se designará una mesa, compuesta de un presidente, un secretario y un vocal, y se propondrán candidaturas. La mesa convocará a una asamblea posterior en la que se designará un Comité Electoral, que será en definitiva el encargado de convocar y celebrar elecciones en un término de tres a cinco días. Los comicios se efectuarán de las ocho a las cinco de la tarde y al cierre del mismo se procederá a hacer el escrutinio, dándose a conocer inmediatamente los candidatos electos.

UN BOLETIN DEL COMITE DE HUELGA

En horas de la noche de ayer fué enviado a nuestra redacción el Boletín del Comité de Huelga que damos a continuación:

A TODOS LOS ESTUDIANTES UNIVERSITARIOS

Compañeros:

El movimiento de huelga iniciada por nosotros, hace varios días con motivo de las demandas académicas planteadas al Claustro de Profesores, se mantiene con vigor por todo el estudiantado, como quedó demostrado en la asamblea de estudiantes celebrada en el día de hoy.

En esta asamblea se llegó a la conclusión de que todas las demandas alcanzadas serían nulas y no tendrían garantía, si no se hacía constar de manera manifiesta en la Constitución del actual Gobierno, la demanda de la Universidad, por la que hace más de diez años venimos luchando: LA AUTONOMIA UNIVERSITARIA.

A pesar de todas las promesas del Señor Presidente de la República, hechas a COMISIONES DE ESTUDIANTES y al propio RECTOR Y CONSEJO UNIVERSITARIO, a pesar de las contínuas informaciones de la prensa sobre este particular, a pesar de los acuerdos del Consejo de Secretarios de hace varias semanas, aún no hemos visto en la Gaceta Oficial de la República, la reforma al artículo 32 de la última Constitución la que conculca de manera solapada lo que tanta sangre universitaria ha costado.

La experiencia con lo sucedido a los médicos con respecto al Decreto de Colegiación, la de los médicos y enfermeros de los Servicios Municipales, respecto a su Autonomía, nuestra propia experiencia respecto a la vivienda y manutención gratis para los estudiantes pobres, que prometida primero, se negó después, nos obliga a no creer en las promesas de modificar ese artículo 32 de la última Constitución, promesas que desde hace tiempo se han hecho y no se han cumplido. Por ello exigimos la inmediata modificación del artículo 32 de la Constitución, para que específicamente garantice la absoluta Autonomía universitaria.

Seguimos pues en nuestro puesto de COMBATE, estando unidos en esta demanda. con nuestros profesores.

Este Comité de Huelga solicitó una entrevista el día de hoy con el Coronel Carlos Mendieta y Montefur, contestándose a nuestra solicitud QUE EL PRESIDENTE SE ENCONTRABA INDISPUESTO.

Mañana a las doce del día iremos al Palacio Presidencial los integrantes del Comité de Huelga, con el Consejo Universitario, a plantear definitivamente, la solución de este problema tan vital para la Universidad y para la cultura de Cuba.

Sepan pues los compañeros que continuamos la HUELGA.

El viernes a las ocho de la mañana, el Comité de Huelga informará a la Asamblea general de estudiantes, en el anfiteatro del Hospital Universitario, del resultado de esta entrevista.

Todos firmes en sus puestos y a la asamblea del viernes a las ocho de la mañana.

POR EL COMITE DE HUELGA, Teté Casuso de Torriente, Manuel Lozano Pino, Arnaldo Escalona Almeida, Leovigildo Alvaré Caiñas, Aureliano Sánchez Arango, Enrique Gutiérrez Alberdi, Alfredo R. Sáinz, José María Revilla Agudo, José Angel Bustamante O'Leary y Pedro Saavedra Alemán.

Protesta de estudiantes de Medicina

Inconformes con la asamblea universitaria.. Denuncia a los líderes que han surgido ahora

En asamblea celebrada en el Hospital «Nuestra Señora de las Mercedes» el séptimo año de Medicina tomó los siguientes acuerdos:

PRIMERO: Protestar energicamente de la manera informal en que fué celebrada la Asamblea Estudiantil del sábado pasado.

SEGUNDO: Declarar una vez más que solamente acataremos los acuerdos tomados por la «Asamblea de Delegados de Cursos de la Universidad» o por acuerdos tomados por Asambleas citadas por el referido organismo.

TERCERO: Condenar severamente la injustificada agresión realizada en la Asamblea del sábado pasado contra el Decano de la Facultad de Medicina y Farmacia, doctor Angel Vieta Barahona, acreedor por su actuación cívica, hombría de bien y por sus méritos académicos al respeto y cariño de todos los estudiantes.

CUARTO: DENUNCIAR públicamente a un numeroso grupo de oportunistas representados por el doctor Enrique Gutiérrez Alberdi, que apartados durante años de las luchas cívicas y académicas del Estudiantado han reaparecido últimamente con el único objeto de sacar beneficios personales del confusionismo de la hora presente.

QUINTO: Hacer suyas las peticiones del estudiantado siempre que esas peticiones sean respaldadas por la Asamblea de Delegados de Cursos y en aquellas que su previo estudio las haga factible.

SEXTO: Que se dé a estos acuerdos la mayor publicidad posible.

Habana, Febrero 19 de 1934.

AYER EN PALACIO

PAN Y VIVERES PARA NIÑOS POBRES

En horas de la tarde estuvieron en Palacio numerosos integrantes del Bando de Piedad y de la Alianza Nacional Feminista con el propósito de solicitar del Ejecutivo, medios bastantes para dar alimento a los menores desvalidos que tiene recogidos la Institución citada.

VISITAN AL CORONEL MENDIETA LOS AUTENTICOS

Una comisión integrada por elementos representativos de los sectores revolucionarios que colaboraron con el Gobierno del doctor Grau, estuvo en Palacio con el propósito de recabar del Presidente garantías para la campaña política que están celebrando, pues según expusieron al Coronel Mendieta, el Alcalde de Santiago de las Vegas, que no había hecho más que autorizar un mitin que celebraron allí el domingo pasado, había sido suspendido por orden superior.

TAMBIEN UNA COMISION DE ABECEISTAS

Así mismo estuvieron a ver al Presidente una comisión de elementos abeceistas que vienen a interesarse por la participación del ABC en el Gobierno, ya que desde el principio se les ofreció por el Coronel Mendieta intervención en los actos del gobierno. Estiman que el Gobierno debe nombrar Alcaldes y Gobernadores de aquellos sectores que estén integrados por personas honorables y de verdadera capacidad.

Al salir dijeron al repórter que estaban satisfechos de la acogida que les había dispensado el Coronel Mendieta quien les había reiterado su propósito de gobernar con tdos los cubanos de honradez y capacidad.

CAFFERY NO PRESENTARA CREDENCIALES ESTA SEMANA

Ayer por la mañana acudió a Palacio el doctor Torriente llamado para que asistiese a la entrevista de representativos de las Corporaciones Económicas con el Presidente acerca de las modificaciones que se van a introducir en el Tratado de Reciprocidad Comercial.

Al salir el Secretario de Estado dijo a los repórters que no tenía nada que comunicar interesante a la prensa excepto que creía que la presentación de credenciales del Embajador Caffery no tendría lugar esta semana, por falta material de tiempo.

OTRAS AUDIENCIAS

En horas de la mañana y de la tarde estuvieron en Palacio para visitar al Coronel Mendienta, los Generales Loinaz del Castillo y Lara Miret, para dar las gracias, el primero por el nombramiento diplomático recaído en su persona y el segundo por una atención personal que el Presidente tuvo con él, hace días, en ocasión de estar enfermo.

Asimismo visitaron Palacio ayer, los señores Mahoney y Cepeda de la Compañía Cubana de Electricidad; Eduardo Valdés Figueroa, Alcalde de Ciego de Avila; el ingeniero Alfredo Nogueira; y Alcalde de Sagua señor Castellanos, con una comisión para impetrar del Ejecutivo que se den las órdenes conducentes a la rápida ejecución de obras públicas que desde el tiempo del machadato están ordenadas.

EL CONSUL DE MIAMI DICE QUE ALLI SE HACE CAMPAÑA CONTRARIA AL TURISMO EN CUBA

Giraldo Pérez de Utrera, cónsul de Cuba en Miami, estuvo en Palacio y dijo a los repórters que apesar de haber en Miami 240.000 turistas era difícil derivarlos hacia la Habana, en virtud de la campañan contraria que vienen haciendo en aquella ciudad cubanos mal intencionados.

Esto, a pesar de la intensa labor de atracción que allí realizan los comisionados del Turismo de Cuba.

LOS TURISTAS ESPAÑOLES FUERON AGASAJADOS POR LA COMISION DE TURISMO

La Comisión Nacional para el Fomento del Turismo le ofreció ayer un te al grupo de turistas hispanos llegados a la Habana el martes a bordo del Marqués de Comillas inaugurando la línea de turismo español con América.

A tan simpático acto asistió un representante personal del Presidente de la República.

Los turistas, entre los cuales figuraba el Vizconde de Güell fueron atentamente obsequiados por el señor Crusellas, Presidente de la Comisión del Turismo.

La fiesta tuvo efecto en el Hotel Nacional concurriendo numerosas familias habaneras.

Los licoreros de Cuba tendrán demanda en E.U.

Se espera que la venta de ron pueda vencer los efectos de la superproducción azucarera

NUEVA YORK, febrero 21 (AP) Más de una docena de marcas cubanas de licores se exponen en la Feria Internacional instalada en el Grand Central Palace, cuyos directores afirman, que en vista del gran número de americanos que tratan de ser agentes de los rones, cordiales y demás licores de Cuba, el aumento que han de experimentar las ventas de estos productos de la vecina República bastará para vencer los efectos de la superproducción azucarera.

Los encargados de los restoranes que se han instalado en la Feria aseguran que los licores cubanos se emplean constantemente en la preparación de cocktails y que son muchos los parroquianos que solicitan bebidas de Cuba.

M.E.C.D. 2016

SALUD =ENCANTO Y FELICIDAD

Ojos vivos y labios risueños denotan salud y vitalidad, por lo que la muchacha saludable es a la vez feliz y simpática.

Aún sin estar enfermas hay jóvenes que se encuentran cansadas para ir a bailes y fiestas como otras mujeres. Para tener más energía, pruébese el Compuesto Vegetal de Lydia E. Pinkham: da más salud y encanto.

El 98% de las mujeres dicen que les alivia. Si lo prueba, ha de aliviar a Ud. también.

"La Bruja Blanca" se titula el baile que dará el Centro Gallego

Esta es la divisa simbólica de la segunda verbena que forma el ciclo de fiestas carnavalescas en el palacio de Suevia. Tendrá efecto el sábado 3 de marzo y como la anterior, ha de ser un verdadero acontecimientos, porque sabido es que la casa de los gallegos tiene cierto sortilegio y embrujamiento para los bailadores y los atrae como la miel a las moscas. El símil no parecerá muy exacto, pero lo cierto es que la primera verbena no fué otra cosa que un enorme panal, de cuyo delicioso contenido pugnaban por gustar millares y millares de parejas. Y es que los gallegos conocen como nadie el secreto para hacer cuminar sus fiestas bailables en resonantes exitazos.

Según nos informa la Comisión organizadora, esta segunda verbena de la serie de tres que se propone celebrar, ha de ser superior a la otra en atractivos, ya que no es posible que lo sea en concurrencia, porque ésta, aunque parezca hipérbole, excedió a la inmensa capacidad del palacio que tiene por mansión el Centro Gallego.

De la música nada hemos de decir, porque conocida es de sobra la norma que se sigue en las fiestas bailables del Centro Gallego. Bástenos consignar que los conjuntos más en boga, los más preferidos del público habanero, están ya contratados para esta singular verbena que ha de dejar perdurable recuerdo en los más devotos de Terpsícore.

LA MAYOR
185 EDIFICIOS
700 EMPLEADOS
SARRA
DROGUERIA
ABIERTA TODOS LOS DIAS
TODA LA NOCHE LOS MARTES
A-8120 A-3641

FARMACIA
DROGUERIA
DE
"JOHNSON"
DE TURNO LOS LUNES
TELEFONO-A-2429.

TOS CATARROS
JARABE
THIGAIOL

FARMACIAS de turno hoy

JUEVES

(HABANA)

Ave. Bélgica 8. M-2524.	M-44[illegible]
Monserrate y Tte. Rey.	M-4413
Ave. de Menocal 6 . .	M-4660
Manrique y Dragones . .	M-4774
Mayor Gorgas y Oquendo	U-6773
San Lázaro y Blanco. . .	M-4525
Padre Varela y Zenea . .	U-5402
Salud 173, entre M. González y Oquendo . ..	U-6895
América Arias y Crespo	M-5533
Ave. Menocal y Príncipe	U-6873
Romay y San Ramón .	M-4470
Marta Abreu 44 . . .	M-4740
Cuba 126	M-9195
Ave. de Italia 41. . . .	M-5706
Padre Varela 50	U-6600
Gral. Carrillo y Andrade	U-6869
M. Gómez y S. Nicolás	M-5030
Somerruelos 26	M-5003
Ayesterán y Desagüe . .	U-2539
V. Muñoz y Aranguren .	M-4508
Zenea 6	M-3377

(VEDADO)

23 No. 458 ent. 8 y 10	F-6132
17 ent. E y F.	F-6110
Calzada ent. Paseo y 2 .	F-6174
17 y 4 .. .. .. F-6006 .	F-2333
Línea 157	F-6113

(VIBORA)

10 de Oct. y Josefina .	I-7240
O'Farrill y J. A. Saco..	I-7730
10 de Oct. 557½	I-7660
Concepción y Porvenir . .	X-3030
Sta. Catalina y Cortina	I-7786

J. DEL MONTE Y STO SUAREZ

Zapote 22	I-2222
Quiroga y Delicias	I-4444
10 de Oct. 280	I-7378
10 de Oct. 204	X-3033

(LUYANO)

Calz de Concha 4 . .	X-2223
Calz. de Luyanó 211 . . .	X-2220
Villanueva y Sta. Ana .	I-7771

(CERRO)

San Pablo 36	U-7026
Buenos Aires y Paz . . .	I-3003

NOTA:—Este grupo deberá prestar el servicio público todo el día y toda la noche de los domingos, días festivos y duelo nacional, siguientes: Enero 14, Mayo 20; Septiembre 23; Febrero 25, Julio 1, Noviembre 4; Abril 8; Agosto 12 y Diciembre 16.

Anúnciese en el DIARIO de la MARINA

HABANERAS

LA MODA ACTUAL

Entre las distintas notas que recibimos de París aparecen unos pantaloncitos de baby tejidos a mano con un cordón pasado por el borde en la cintura que sirve para ajustarlos y sostenerlos en su lugar. Esta pieza original representa el traje de baño que más se usa en las playas invernales actualmente. El resto de este singular traje consiste en una pieza triangular de jersey doble, llevando en el ángulo que queda en el nacimiento del cuello un ojal por el que pasa un cordón que sostiene la pieza y se amarra en la nuca por medio de un lazo.

El color preferido para estos trajes es el blanco, acompañado de un sombrero de warandol blanco también o de un color alegre. Un modelo ideal para playa, yacth o sports análogos es una combinación de tela de algodón a rayas en rojo y carmelita, que resulta preciosa. La blusa con cuello vuelto y solapas formando una sola pieza con los shorts, dejando la falda separada que se abotona por delante en un estilo sastre.

Un modelo ideal para baile se describe en un traje de encaje blanco que a la vez que es muy CHIC y práctico, no se arruga. Ahora se usan con un drapeado sobre los hombros cayendo en pliegues suaves sobre el escote. En la cintura lleva un cinturón estrecho, que se abrocha con una hebilla de piedras.

Otro modelo de noche es de crepé azul fuerte sobre el cual hay bordado o estampado líneas en formas geométricas en blanco y negro. Tiene una capa de la misma tela, que al unirse por delante, forma una chaqueta, llevando el escote por detrás muy pronunciado.

RECETAS DE BELLEZA

No me cansaré de repetir que la principal belleza del rostro está en los ojos.

La mujer que posea unos ojos bellos puede considerarse que lo tiene todo.

Pero eso no basta, se necesita atender y cuidar las pestañas, sombrear el párpado superior cuando se hace el maquillage, para que la mirada sea suave y misteriosa.

Y para esto no hay nada como la GRASA GRETA, que ayuda al crecimiento de las pestañas, a la vez que sirve como sombra para los ojos.

Puede adquirirse en todas las tiendas y dorguerías, así como por el teléfono X3209 a su distribuidor exclusivo en el apartado 2183.

LOS ENCAJES

Vuelven a estar de moda los encajes y bordados, notándose en todas las exposiciones que hay varios modelos imitando a los antiguos.

El reinado de Luis XIII fué notable en lo que concierne a la elegancia de los adornos, siendo preciso vestirse durante él con más riqueza que en los anteriores, prodigándose tanto que fué preciso dictar leyes suntuarias que intervinieran en tan exorbitante lujo.

Aparecían los encajes de Flandes y su gracia y novedad alcanzaron gran favor en la Corte y en las ciudades, comprándose a elevadísimos precios para lucirlos en el atavío personal.

Ahora más que nunca se usarán los encajes, viéndose bellos trajes de noche confeccionados en el punto Chantilly, así como en los de fantasía de colores. Para por la tarde también se llevan, pero mejor resultan lucirlos después de la puesta del sol o en las comidas.

Volverán a verse los encajes verdaderos en adornos y aplicaciones, resultando de un efecto bellísimo que aumentará la riqueza de los trajes. En los sombreros ya se nota la tendencia de repetir los modelos famosos de la Pampadour, donde lucían sus vaporosas galas las mujeres de esa época que se rodeaban con encajes engomados, cintas y flores...

DEBERES SOCIALES

Cuando se invita a varias personas a comer la señora de la casa será la que debe levantarse primero de la mesa, siguiéndoles los demás.

Si el café y los licores se sirven fuera de la mesa, ella los ordenará, llevando a los invitados a un saloncito, terraza o salón donde los servirá el criado.

La casa debe estar bien iluminada y para que no se extienda el aburrimiento natural que sobreviene a una larga comida se hace música después o se juega o baila.

Hasta el momento de marcharse el último invitado los dueños de la casa no se pertenecen, distribuyendo entre todos por igual sus atenciones.

MENU DEL DIA

ALMUERZO	COMIDA
Grapé fruit.	Melón de Castilla.
Huevos al plato.	Sopa a la Juliana.
Pescado a la milanesa.	Frituras de crema.
Costillas de puerco empanizadas.	Cebollas rellenas.
Machuquilla. Ensalada.	Pierna asada. Ensalada.
Cascos de naranjas.	Puding de leche.

RECETAS DE COCINA

PESCADO A LA MILANESA

Se limpian bien las ruedas de pargo, sazonadas con sal y limón, se vuelven en polvos de galleta mezclado con queso rallado y se remojan en un batido de huevos con perejil picadito; se vuelven a pasar por el polvo de galleta y queso, friéndose en aceite muy caliente.

Se sirven así o con salsa de mantequilla o tomate.

M. R. de FONTANILLS.

REORGANIZADOS LOS SERVICIOS EN LA QUINTA DEL CENTRO CASTELLANO

Gracias a los desvelos de la Sección de Sanidad que preside el entusiasta y competente señor Alfredo Martínez, se ha logrado la completa y total reorganización del servicio a domicilio en toda la ciudad, así como la atención de los señores asociados en el Consultorio establecido en el edificio social.

El servicio médico a domicilio se facilita inmediatamente después de recibir los avisos de la Secretaria General, encargada de tramitar la gestión correspondiente al médico que esté de guardia.

En cuanto a las consultas en el Consultorio, funcionan desde las ocho de la mañana hasta las ocho de la noche, diariamente, a excepción de los domingos, sin interrupción ninguna, de forma que todos los asociados pueden escoger la hora que estimen más conveniente para solicitar los auxilios del profesional que necesiten.

La Sala de Curas, está a cargo de una enfermera, que trabaja desde la una de la tarde hasta las seis, todos los días con excepción de los domingos. En esta sala se atienden las curaciones y tratamientos de inyectables que se prescriben a los asociados.

Al frente del departamento de hombres, está un enfermero, que trabaja desde las ocho de la mañana hasta las doce del día, y desde las seis de la tarde hasta las nueve de la noche, a excepción de los domingos que solamente existe el turno de la mañana hasta las 11 a. m. Se atienden de la misma forma todos los tratamientos que son prescriptos para los asociados.

Inventos, Innovaciones y Curiosidades

Recientemente ha quedado establecido un servicio telefónico regular entre Noruega y Chile, Uruguay, las Islas Canarias y Siam.

La producción de lana pura en Alemania alcanza cantidades extraordinarias, las que no resultan nunca menores a 30 o 35 millones de libras anuales.

Un ingeniero alemán tiene el proyecto de construir un canal para llevar las aguas del Estrecho de Gibraltar hasta el desierto de Sahara. De esta manera se producirán en aquella vasta región nubes y lluvias, que la invertirán en consecuencia, con el tiempo, en tierras aprovechables.

En los últimos nueve meses el Japón produjo 64.500.000 libras de rayón, lo que representa un aumento de casi un 40% sobre la cantidad acostumbrada. Este incremento le hace convertirse ipso facto en la segunda nación del mundo en cuanto a la producción del citado tejido.

:-CRUCIGRAMAS-:

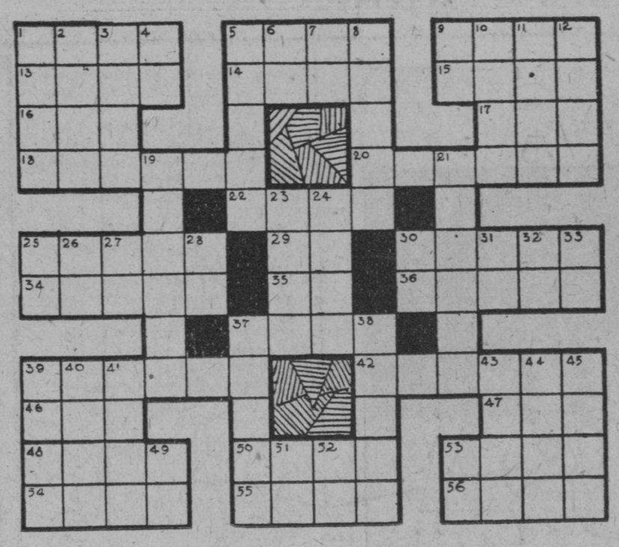

Verticales:

1—Recipiente.
2—Epocas.
3—Lastimado.
4—Naipe.
5—La médula del coco.
6—Carta.
7—Pronombre personal.
8—Molusco.
9—Nota.
10—Gran lago de la América del Norte.
11—Adjetivo.
12—Del verbo ser.
19—Perteneciente a una secta que profesa la poligamia.
21—Vocear, gritar.
23—De leer.
24—De traer.
25—Interjección.
26—Contracción.
27—Nombre que se da al golpe fuerte en el toque de tambor.
28—Río de Galicia.
30—Nota.
31—Artículo.
32—Preposición.
33—Adverbio.
37—Víbora muy venenosa.
38—Advertencia.
39—Después de.
40—Personificación del viento.
41—Ciudad de la provincia de Tarragona.
43—Querer.
44—Cesta para pescar.
45—Percibir los olores.
49—Entrega.
51—Pronombre posesivo.
52—Marchad.
53—Río de Italia.

Horizontales:

1—Tejido.
5—Islote bajo.
9—No son bellos.
13—Labres.
14—Plantígrados.
15—Lo que es la música.
16—Interjección.
17—Pecado.
18—Empezar a mostrarse.
20—Menean el rabo.
22—La que no es baja.
25—Especie de cama.
29—Terminación.
30—No entran.
34—Arbol común.
35—Persofinica el sol.
36—Imanto.
37—Limpia.
39—Conjuntos de tres cosas de una especie.
42—Estación.
46—De roer.
47—No está bien.
48—Masa de nieve que se derrumba en los montes.
50—Deidad egipcia.
53—De posar.
54—Sin gracia.
55—Estoy perplejo.
56—Rezar.

Solución al crucigrama de ayer

ATA		ORIGENES												
LIZA		ACERADO												
EROGO		AMARRES												
MAR	SA	A	EN											
ADAN	LA	ES	PO											
NOS	VEDAS	PE												
ER	GALOS	VER												
S	CE	IR	SANE											
	AL	PADO	HAZ											
AJARAS	ASIDO													
CAMINOS	ODAS													
ARENALES	OSO													

MATANCERAS

EL BAILE DEL CASINO

Como en los buenos tiempos.

Como en aquellas épocas que hacíase difícil la capacidad del salón para la enorme concurrencia que acudía a las fiestas de la Casa de España, fué ese primer baile de la temporada carnavalesca, en la noche del pasado día diez y ocho.

Una invasión de alegres mascaritas colmaba el Palace de Byrne y Blanchet, donde la orquesta del maestro Aniceto Díaz, ofreció el más atrayente y el más acabado programa.

Una comparsa de Dominós Negros, que formaban más de cuarenta parejas fué la nota culminante de la fiesta, que se prolongó hasta bien entrada la madrugada.

Para piñata se prepara ahora otra gran comparsa que organiza la encantadora señorita Estrellita Bolaños.

Una completa reseña de la concurrencia a esa fiesta tomaría proporciones tan enormes que desisto de darla como fueran mis deseos.

Haré algunas menciones, y entre las damas, escogeré los nombres: Elena Hernández de Sánchez, Patria Magriñat y Boissier, Chicha Cao de Sicre, Mercedes Linares de Magarolas, Monona Chávez de Alfonso y Asela Díaz de Saavedra.

Un bunch de la jeuneusse: Violeta Berrice, Consuelito Alvarez, Esther Duval, Elia Gutiérrez, Rosalía Arnold, Zoila González, Zuleika Estorino, Nena Balanzategui, Olga Simeón, Armanda Abascal, Nena de la Tejera, Rosita Ferrer, Alejandrina Morejón y Siomara Trelles.

Hilda y Berta Carnot.

Juana Teresa Fernández, Adelaida Rodríguez, Alicia Cruz, Mariita Ruiz Mariita Alfonso y Dulce Velunza.

Carmen Herques, plena de gracia.

Hilda Gatell, la prometida del doctor Rodolfo Gutiérrez.

Y Luz López, Aurora Benítez, Margot Magarolas, Delia Martínez, Juana Teresa Fernández y Aydee García.

Mi enhorabuena a la Directiva del Casino.

EN LA CATEDRAL

Los quince Jueves.

Con esplendor grandísimo se viene celebrando en nuestra Iglesia Catedral, los quince Jueves a San José.

Para la ceremonia de hoy, ruega nuevamente el Párroco Dr. Suárez, a sus feligreses la más puntual asistencia.

Está en preparación, para el día diez y ocho del próximo mes, la Gran Comunión, que en vísperas de la festividad del Patriarca, propónese el Dr. Jenaro Suárez, que resulte una solemnidad extraordinaria.

LA FAMILIA ALFONSO

Confirmada la nueva.

Queda en Matanzas el Comandante Cándido Alfonso y su familia, que se trasladarán del quartier Versallesco donde residen a la casa propiedad de la Vda. de Hernández, en la Playa, Calzada de Gral. Betancourt esquina a Begoña. Sépanlo sus amistades.

UNA SANTA MARGARITA

La de Cartona.

Esa es la festividad que hoy señala el Calendario, que como hay otras dos Santas Margarita, una el diez de Junio, la Reina de Escocia, y la otra el 25 de Octubre la de Alacoque, surge siempre la duda en el ánimo del Cronista, sobre las felicitaciones que debe hacer.

Me concretaré pues a un saludo general sin especificación de nombres ni especiales menciones.

Felicidades a las Margaritas.

LA SRA. DE PAGES

Ana Celia Cantón.

Guarda cama víctima de esa epidemia de la grippe, que tantos casos se ha anitado últimamente la elegante y distinguida esposa del Ex-Presidente de nuestra Audiencia Dr. Ramón Pagés y Solís.

También la Sra. de Cruz, la siempre interesante Marina Peralta, sufre del mismo mal, siendo asistida por el Dr. Miguel Beato.

SOUVENIR

De un bautizo.

Llega a mi mesa enviado por los jóvenes esposos Lorenzo Haza y Rosa Berride, como recuerdo de la entrada en la gran familia cristiana de su hijo Lorenzo José Rufino, que fué apadrinado por la señora Magdalena Graso de Haza y José Berride Pasant.

Se efectuó el acto en la Catedral de San Carlos el día quince del corriente.

Acuso recibo agradecido de ese envío.

SENSIBLE DUELO

De una alta autoridad.

Al del hogar del Superintendente Provincial de Escuelas Sr Eladio Hernández, he de referirme en esta nota.

En Villa Clara, donde ejercía el Magisterio fué muerto de manera violenta, su hermano el culto joven Juan Hernández, de cuyo hecho ha dado cuenta la prensa toda, sumándose al dolor de esos inconsolables familiares del joven Maestro que cae.

Traído a Matanzas el cadáver del joven Hernández, fué expuesto en Capilla Ardiente en el domicilio de su hermano, nuestra primera autoridad escolar en la Provincia, constituyendo su entierro una sentidísima manifestación de condolencia.

Para los deudos todos de Juan Hernández mi pésame más sentido.

TRASLADOS

Dos de que dar cuenta.

El primero lo adelanté hace días: el de la señora Vda. de Camps, que se ha trasladado para la casa número sesenta y ocho de la calle de Milanés.

El segundo el de los esposos Lolita Cuní y Rubel Almirall, que se han instaado en Santa Teresa quince, frente al Parque.

Sépanlo las amistades de ambas familias.

EL DR. VALDES CARTAYA

En la Habana.

En Obispo noventa y siete, tercer piso, ha establecido su estudio, el Presidente del Club Deportivo que desempeña actualmente el cargo de Abogado consultor del Gobierno Provincial de la Habana.

Así tengo encargo de ponerlo en conocimiento de sus innumerables amistades.

Manolo JARQUIN.

NUEVA JUNTA DIRECTIVA EN EL «CIRCULO AVILESINO»

Con fecha 16 del corriente, tomó posesión de sus cargos la Directiva del «Círculo Avilesino», que fué electa por aclamación, en Junta General de Elecciones y que está compuesta por los siguientes miembros:

Presidente: Manuel González Alonso, vice José Rubín Menéndez, secretario, J. García Gutiérrez, tesorero, Juan Muñiz Sala, vocales; Jesús Moris Díaz, Anibal Rapado González; Francisco López Menéndez; Joaquín Alvarez Vega; José García García; Silverio Alvarez Vega, Paulino Avila García; Benigno Gárcia Méndez; Adolfo González Ortega; Sabino Rodríguez; Adolfo González Alonso y Eladio Blanco Fernández.

Después de la toma de posesión, el señor presidente procedió a nombrar del seno de la Directiva, presidente y vice presidente de la Comisión de Propaganda, recayendo estos, para la presidencia, el señor Joaquín Alvarez, y para la vice el señor José García García.

Acto seguido se pasó a tratar de la Fiestona genuinamente asturiana, que el Círculo Avilesino celebrará el primer domingo de abril, Pascua de Resurrección. El lugar donde ha de tener efecto se dará a conocer próximamente.

SOCIEDADES ESPAÑOLAS

NUEVAS NORMAS EN PROPAGANDA SEÑALA A DIARIO EL CENTRO ASTUR

A diario y en forma que es alentadora, la Sección de Propaganda viene recibiendo adhesiones por su labor adhesiones que se traducen en nuevos asociados y en bajas que se levantan, es decir, socios que fueron y que vuelven a figurar en la lista social.

La recaudación, verdadero pulso de la economía social, es motivo también de satisfacción, ya que la misma revela un estado de cooperación con la Junta de Gobierno, pero es necesario trabajar, laborar por el engran decimiento de la Casa, ganar el terreno perdido en estos últimos tiempos y en esto nos referimos al decrecimiento de la lista social por consecuencia de la crisis tan formidable que azota al Universo todo.

Para ganar el terreno, para colocar a la Sociedad en una línea, no de resistencia, sino de pujanza, de avance hacia su más efectiva consolidación labora la Sección de Propaganda con su campaña del año actual, campaña que será pronto trabajo en todos los sectores sociales y sobre todo y ante todo en el Comité de Damas, a quien ha de asignársele la ingente labor de la inscripción de nuevas socias y de niños.

En relación con esta nueva modalidad de propaganda para la captación del socio niño, se están efectuando estudios por la Sección de Propaganda.

Trescientos ochenta y seis nuevos socios han sido obtenidos en el presente mes de febrero, los que resultan así—doscientos treinta y tres socios; ciento tres socias y cincuenta bajas levantadas.

Bailes en Perspectiva

JUVENTUD ASTURIANA

La orquesta de Belisario López, el septeto «Los invencibles» de Vaquero y la orquesta femenina «Social», he aquí los conjuntos musicales que tendrán a su cargo la fiesta cumbre que celebrará la Juventud Asturiana en los terrenos de Luna Park el día 24 del presente mes de febrero.

La fiesta dará comienzo a la una de la tarde, y habrá además del baile, infinidad de sorpresas, como únicamente sabe darlas la Juventud Asturiana cuando prepara una fiesta.

La Juventud Asturiana tiene las entradas en manos de todos sus socios, y en la Secretaría de la misma, en su edificio social pueden adquirirlas los que aun no la tengan.

SOCIEDAD JOVELLANOS

El próximo sábado día 24 de febrero, a las nueve, se inaugurarán los coquetones y amplios salones de la Sociedad Jovellanos, por lo que existe inusitado entusiasmo entre los alumnos y ex alumnos del Centro Asturiano y entre los muchos simpatizadores de esta sociedad estudiantil. Los nuevos salones están situados en Obispo 105 altos, entre Villegas y Aguacate.

A este baile, que es de disfraz, han sido invitados muchos asociados del Centro Asturiano, que han prometido asistir con sus familias. Los amplios salones se verán artísticamente decorados y el conocido conjunto musical «Mikito», de bien ganada fama entre los aficionados al baile, deleitará a la selecta concurrencia que asistirá al mismo, con un variado programa de música bailable.

CENTRO DE DEPENDIENTES

De nuevo gran fiesta en Dependientes. Será el domingo día 25, con las orquestas de Romeu, Belisario, Los Siboneyes, Sonora Matancera, Boloña y Happy-Happy. Es la tercera de este año, y como la anterior —que resultó brillantísima—tendrá numerosa concurrencia. Comenzará a las nueve de la noche. La entrada será por el Paseo de Martí. Por guardarropía se cobrarán sesenta centavos. Las seis orquestas acometerán el programa de bailables, ejecutando desde las nueve de la noche hasta la madrugada.

Fiesta extraordinaria, de gran lucimiento será esta. Lo auguramos con vista a los preparativos que ocupa todo el entusiasmo de la Sección de Recreo y Adorno.

VERBENA «24 DE FEBRERO»

El próximo sábado tendrá efecto la grandiosa verbena «24 de febrero», en la que se celebrará esplendorosamente el aniversario del Grito de Baire.

Los salones del antiguo Palacio de Villalba, Egido número 2, serán escenario de esta fiesta. Un conocido jardín de nuestra capital ha sido encargado del adorno de los salones.

Entre los muchos alicientes de que disfrutarán los asistentes, resaltan los conjuntos musicales contratados para amenizar los bailables. Ejecutará los danzones y danzonetes la orquesta del profesor Antonio María Romeu. Los blues y fox trots, el jazz band «Diplomáticos», de Lorenzo Pego. Y para los sones, el aplaudido septeto Invasora Habanera.

ARTISTICA GALLEGA

El próximo sábado día 24 celebrará una gran velada bailable la Artística Gallega en sus salones de Zulueta 46, altos, la que se espera sea un gran acontecimiento debido al interés que tienen todos los miembros de las secciones de Orden y Propaganda, así como el Comité de Damas.

Esta velada bailable será de socios e invitados, siendo requisito indispensable la presentación del recibo del mes en curso.

Hoy jueves día 22, se celebrará una reunión bailable del Comité de Damas, al cual pueden asistir todos los asociados y sus familiares.

«SONRISAS DE MOMO» EN EL CENTRO ASTUR

Será la mejor verbena del año. Es algo que todo el mundo espera con ansiedad. Los tranvías la anuncian. Los establecimientos se disputan el honor de anunciarla también. Las llamadas telefónicas al Centro Asturiano son tantas, que la telefonista está que trina.

Blanquito, el insustituible decorador de los «diplomáticos», se está volviendo loco por hacer algo sorprendente.

Tamés, el electricista, lucirá su ancha sonrisa de satisfacción por la parte que a él le corresponda por el éxito alcanzado.

Los componentes de las diversas comparsas que asistirán, corren de tienda en tienda, buscando colores y telas nunca vistos.

Los aburridos esperan con impaciencia, pues saben que esa noche se van a divertir de lo lindo.

A media noche habrá una gran sorpresa.

Las niñas tienen locas a las señoras mamás. A los novios, pensativos. A los tenorios, impacientes. A los botelleros, preocupados.

Los conjuntos musicales, hasta ahora... soberbios. Belisario López, Antonio María Romeu, Ignacio Piñeiro. Pego, director de los célebres Diplomáticos. ¡El delirio!

Algo más que ya verán. Las luces soñarán que son estrellas.

Los «diplomáticos» de la Sección de Recreo y Adorno, trabajarán más de la cuenta.

López Vallina, el jefe supremo de la fiesta, se cansará y preguntará. ¿Dónde estoy?

Los muchachos bailarán de lo lindo. Se divertirán más de lo que pensaron.

Esto será la gran verbena «Sonrisas de Momo».

El viernes 23 de febrero por la noche. Víspera del 24, Grito de Baire. En todos los salones del Centro Asturiano.

DEL CENTRO NUEVO

El Centro Nuevo tiene un sistema de asistencia adecuado lo mismo al individuo que a la familia y un cuerpo facultativo completo y competente, en el que figuran eminentes cirujanos y afamados especialistas.

Cualquier asociado que necesite asistencia médica puede acudir tanto al consultorio del local social de Reina número 53, esquina a Rayo, de 8 a. m. a 6 p. m. como al de la casa de salud, desde las 8 a. m. a las 9 p. m. donde serán debidamente atendidos por los distintos especialistas con que cuenta esta Sociedad.

Atención, eficiencia, esmero y prontitud son las características en todos los servicios de asistencia que presta este Centro a sus asociadas y socios.

JUNTAS PARA HOY

CENTRO ASTURIANO: Junta de Directiva, a las ocho y media de la noche.

NATURALES DE IBIAS: Junta de Directiva a las ocho y media p. m., en el Centro Asturiano.

UNION DE TEVERGA, PROAZA Y QUIROS: Junta de Directiva a las ocho y media p. m. en el Centro Asturiano.

AURORA DE LAS SOMOZAS: Junta de la Comisión de Propaganda, en Angeles 36, bajos, a las ocho y media de la noche.

PUENTEDEUME Y SU PARTIDO: Junta General por la noche en el Centro Gallego.

UNION ORENSANA: Junta de Directiva, en el Centro Gallego.

CENTRO DE VENDEDORES COMERCIALES: Toma de posesión de la Sección de Propaganda, hoy a las ocho y media de la noche en Barcelona 6, altos.

PASADO MAÑANA, EN EL CAMPO POLAR, GRANDIOSO FESTIVAL «TAURINO-FUTBOLISTICO, BAILABLE» DEL «IBERIA»

Ya es pasado mañana, en los espléndidos terrenos del «Campo Polar» el grandioso Festival del Iberia F. C. que promete constituir el espectáculo más sensacional del año.

He aquí una síntesis del programa:

A las 3, gran partido de futbol, con un becerro de 450 libras de peso, suelto en el terreno. Los equipos contendientes: «Leones y «Cabras».

A las 4, becerrada, chalotada, suertes taurinas, por Gaonita Cubano, y la «Suerte de Don Tancredo», por el valeroso Ricardito Goitia.

A las 6 grandioso baile, en la terraza del Stadium a cargo de la orquesta Daiquirí y el Septeto Gloria Matancera.

Los precios, popularísimos, son a base de 60 centavos los caballeros y 20 centavos las damas.

PUBLICIDAD =SINTÉTICA=
TELF. M-7911

La Casa Gómez y Cía.
ALMACEN DE MUEBLES
Gran Surtido en Juegos Finos de Cuarto, Sala, Comedor y Piezas Sueltas.
Se hacen toda clase de Muebles a gusto del cliente.
VENTAS AL CONTADO Y A PLAZOS.
SAN RAFAEL No. 127
TELEFONOS U-4490 y U-2969
HABANA

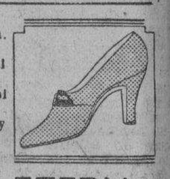

En piel muy fina, color oscuro; el mismo en charol tacones 15/8 y 18/8.

PELETERIA Venecia
GALIANO 107

DINERO
Sobre joyas al más bajo interés da «LA CASA MUXELLA»
La que más paga y menos interés cobra.—Se compra oro y platino en todas cantidades y se pagan los mejores precios.
Neptuno 13. Tel. A-0309.

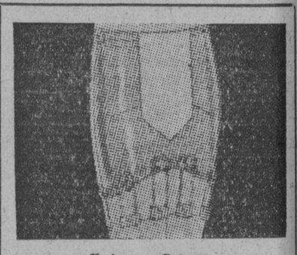

Fajas y Corsets
Madame "DUBROCA"
Neptuno No. 179.
Telf. U-5316

Fábrica de Sábanas
"LEDA"
Camisas BOSTON. U. S. A.
AGUILA No. 100
Telf. M-7442

FABRICAMOS DE ENCARGO TODA CLASE DE LAMPARAS
SOLICITE PRECIOS
ALADINO
GRAL. CARRILLO 72 HABANA

CAFE desde 25 cts. Libra
'EL FENIX"
TOSTADERO DE CAFE
Neptuno 175. Teléf. U-4104.
Calidad, buen servicio y precio económico.
A los señores vendedores precios especiales. Servicio de mensajeros en la ciudad y sus repartos sin alterar el precio.

"La Casa Mosquera"
SAN RAFAEL 129 Y 131
Le cambia a usted sus muebles por otros del estilo que usted quiera, a la vez compra muebles y objetos de arte.

CASA ALONSO
SE COMPRAN, CAMBIAN ALQUILAN Y VENDEN MUEBLES A PLAZOS Y AL CONTADO
NEPTUNO 154.

LOYOLA
Laboratorio Dental Moderno del Doctor E. León Duany.
Se reparan dentaduras, puentes y coronas. Especialidad en las nuevas creaciones imitando lo natural.
Neptuno 157 entre Escobar y Gervasio. Teléfono U-6548

Empeñamos Prendas
Ropa fina y toda clase de objetos de calidad.
"EL ENCANTO"
Animas y Crespo.

DINERO
Desde el 1% en todas cantidades sobre joyas y objetos de Arte.
Compramos Oro
CASA EIGUERA
Belascoain 74.
esquina a Jesús Peregrino.

"PROFESIONALES"
Ordene su placa de metal en la
CASA BERLIN
SAN RAFAEL NUMERO 62
esquina a Campanario.

ANALAX
LAXANTE IDEAL
A BASE DE FRUTAS
REPRESENTANTE
DR. OCTAVIO F. CAMPOS
ZAPATA ENTRE A y B
F-6065 y F-5000
VEDADO

"LA PALMA"
De Carvajal y Casado.
Carne, pescado y gallinas siempre frescos, rápido servicio de mensajeros al Vedado y Repartos.
Línea y 14 Telf. F-5585

M.E.C.D. 2016

Para hacer desaparecer las espinillas

Límpiese el cutis con Jabón Resinol. Aplique Ungüento Resinol a las espinillas, dejándolo el mayor tiempo posible antes de lavarse. Basta hacer esto una o dos veces diarias para que el cutis se torne más terso, despejado y suave en pocos días. *En las droguerías.*

Muestra gratis. Resinol, Dept. 56-Y, Balto., Md.

Resinol

UNA QUEJA CONTRA EL ACUEDUCTO MUNICIPAL DE SANCTI SPIRITUS

Un grupo de personas distinguidas de la ciudad, de Sancti Spíritus, en representación del Comercio, la Industria, los Veteranos, el ABC etc. se han dirigido a las autoridades pidiéndoles que exijan de la empresa del acueducto de dicha población, condone el pago del servicio de agua del mes de febrero para indemnizar a los consumidores del perjuicio causado a los mismos por la falta de agua durante muchos días debido a la huelga de la Planta Eléctrica que impidió mover los motores que impulsan el acueducto.

Y ruegan a dichas autoridades las repetidas personas que obligue al acueducto a tener planta eléctrica propia para evitar la repetición de los lamentables hechos de la falta de ese precioso líquido en el caso de otro conflicto.

UN JOVEN COMISIONISTA SE AHORCO EN SU CASA

En la mañana de ayer puso fin a su existencia ahorcándose, el comisionista Carlos René Ruiz, de 25 años vecino de Jesús María número 11. Para llevar a cabo sus propósitos, René, con una soga que amarró en los servicios sanitarios de su casa, se ahorcó.

Sus familiares, estiman que René tomara tal determinación, debido a que estaba enfermo y padecía de trastornos nerviosos.

LA ZARZUELA

Sombreros modelos de París predominando blanco a $2.00 y $3.00

— NEPTUNO Y CAMPANARIO —

SANGRE EN LA ORINA

Baracoa. «Hace unos dos años padecí mortalmente de los riñones echando sangre en la orina. Después de gastarme mucho dinero en medicinas un amigo me recomendó la Anticalculina Ebrey, la que me sirvió como de bálsamo».

Las inflamaciones del riñón y la vejiga producen a menudo sangre y pus que aparecen en la orina. Esta se vuelve turbia y cuando se le deja en reposo durante varias horas produce un asiento blanco amarillento que es el pus. Cuando las cosas llegan a este estado, es necesario no perder tiempo en usar la Anticalculina Ebrey, pues el peligro de que la sangre y todo el cuerpo se infecten es muy grande.

Anticalculina EBREY

Anticalculina Ebrey contiene jugos extraídos de plantas frescas y con su uso se consigue dormir sin usar drogas, más energía, mejor apariencia, más apetito, desinflamando los órganos interiores, dándoles nueva vida y vigor. Los frascos de Anticalculina Ebrey llevan saludables consejos. En todas las farmacias.

ASOCIACION DE DETALLISTAS DE VIVERES UNIDOS DE LA HABANA

✝

E. P. D.

LA SRTA. ARACELI MIRTA DE JUAN Y NUÑEZ

(Hija de nuestro jefe de oficina).

Ha fallecido y dispuesto su entierro para las cuatro de la tarde del día de hoy; los que suscriben ruegan a todos los vocales de la Junta Directiva y demás asociados de esta institución, se sirvan concurrir a la hora indicada a la casa mortuoria calle de San Francisco No. 121, entre Armas y Porvenir, Víbora, para desde allí acompañar su cadaver hasta el Cementerio de Colón, favor del cual quedamos agradecidos.

Habana, febrero 22 de 1934

Manuel Infiesta Alvarez, Presidente.

Francisco González Alvarez, Secretario.

✝

E. P. D.

LA SEÑORITA

MIRTA DE JUAN NUÑEZ

Ha fallecido, y dispuesto su entierro para hoy Jueves 22, a las cuatro de la tarde, partiendo el cortejo fúnebre de la casa San Francisco 121, entre Armas y Porvenir, (Víbora), los que suscriben, padres, abuelo, tíos y demás familiares, ruegan a las personas de su amistad los acompañen al acto del sepelio, favor que agradecerán eternamente.

Habana, 22 de Febrero de 1934.

Aracelia Núñez de de Juan, Alfonso de Juan, Juan de Juan, Juan María, Rolando y Armando de Juan, Benigno Fernández, Antonio Rodríguez, Francisco Taillifer, Carlos Ruiz de la Torre, doctor Armando Sánchez.

RADIO Y ELECTRICIDAD

TRASMISIONES PARA HOY:

C. M. W.

LA VOZ DE LAS ANTILLAS

590 Kilociclos.

11.00 a. m.—Programa Vermouth.
11.45 p. m.—Canciones del Cine.
12.00 p. m.—Música variada.
12.45 p. m.—El Gordo y El Flaco.
2.00 p. m.—Economía doméstica, por Emma López Seña.
4.00 p. m.—Orquesta de Raimundo Pía.
5.00 p. m.—Bailables.
6.00 p. m.—Música selecta.
7.00 p. m.—Hora del diario.
8.00 p. m.—Hora Múltiple: Comedia: «El As de los Novelistas», de Torre del Alamo. Programa musical, por Quevedo y Carbó.
9.00 p. m.—Música variada.
10.00 p. m.—Termina.

C. M. C.

840 Kilociclos.

10.30 p. m.—Programa de «Los Precios Fijos», orquestas y cantos populares.
8.00 p. m.—CADENA NACIONAL. Banda de Música del Estado Mayor General de la Marina de Guerra, bajo la dirección del Capitán Armando Romeu Marrero.
1.—Pasodoble «Serenito», N. N.
2.—Obertura «Beautiful Galathea», Suppé.
3.—Ballet, (a) Sarf Dance, (b) Lisonjera, Chaminade.
Cuarteto Melódico Cubano. Elías García, cantante, Chepín y Vitaliano Mata, guitarristas, Pachencho, arpista y Director.
1.—Agramonte, Tema.
2.—Carretón de palmas verdes, pregón, Guillén Pachencho.
3.—La tísica, canción, Villalón.
4.—Estrella solitaria, canción, Sindo Garay.
5.—No quiero verte, canción, Corona.
6.—Despacito, son, Pachencho.
7.—Si me quieres, bolero, Banderas.
9.00 p. m.—Continúa la Banda de Música.
1.—Selección: «La leyenda del beso', Soutullo.
2.—Capricho, Capricho Italien, P. Tschaikowsky.
3.—Danzón, Guajirita mía, F. Rojas.
4.—Himno Nacional.
Continúa el Cuarteto Melódico Cubano.
1.—Décimas por el guajiro Agapito.
2.—Mamaita, yo quiero mango, Danzonete, Vitaliano Mata.
3.—La pesquería, rumba, Matamoros.
4.—Las maracas, son, Matamoros.
5.—Brisa suave, punto cubano, Chepín.
6.—En falso, bolero, Galarraga-Graciano.
7.—Potpourrí, rumba, E. Gracia.
10.00 p. m.—Bailables.

C. M. B. C.

1270 Kilociclos.

De 10 a 11 a. m.—Noticias y comentarios.
1.00 p. m.—Novedades.
2.00 p. m.—Orquesta Gris y F. Callazo.
3.00 p. m.—Temas de películas. (T. E.)
3.30 p. m.—Receso.
6.00 p. m.—Trío Argentino.
7.00 p. m.—Música y noticias españolas.
8.00 p. m.—Receso.
9.00 p. m.—E. Moreno y conjunto.

C. M. C. F.

890 Kilociclos.

De 7 a 8 p. m.—Noticiario del aire.
Anunciador: F. M. de la Reguera.

C. M. C. U.

1100 Kilociclos.

1.00 p. m.—Música variada. (T. E.)
2.00 p. m.— Concierto desde el Estudio.
3.00 p. m.—Receso.
4.00 p. m.—Bailables.
5.00 p. m.—Trío Neuken.

C. M. C. W.

965 Kilociclos.

2.00 p. m.—Música española y canciones mexicanas, (T. E.)
3.00 p. m.—Canciones por José Mojica y Ortiz Tirado, (T. E.)
4.00 p. m.—Tangos, por M. Graña y R. Oliva.
5.00 p. m.—Bailables americanos.

C. M. X.

890 Kilociclos.

De 8 a 9 p. m.—Música, variedades y paso de comedia, por los esposos Artecona.

C. M. B. S.

780 Kilociclos.

De 10 a 12 m.—Música variada (T. E.)
3.00 p. m.—Audición informativa.
4.00 p. m.—Septeto Segundo Nacional.
5.00 p. m.—Bailables, (T. E.)

C. M. C. R.

1365 Kilociclos.

De 12 a 1 p. m.—Música variada desde el Estudio.
De 4 a 5 p. m.—Temas de películas.
De 7 a 8 p. m.—Música selecta.

W. L. W.

700 Kilociclos.

Crosley Radio Corporation, Cincinnati.

7.15 p. m.—Orquesta bailable y cuartete de voces.
7.30 p. m.—Canciones por las hermanas Ponce.
7.45 p. m.—Cuarteto de voces.
8.00 p. m.—Rudy Vallee y su orquesta.
9.00 p. m.—Drama.
9.30 p. m.—Conjunto de voces.
10.00 p. m.—Orquesta de Paul Whiteman.
11.00 p. m.—Canciones y orquesta.
11.30 p. m.—Concierto español, (Los Amigos); anunciader: señor Octavio Bermúdez.
12.00 p. m.—Orquesta Johnny Johnson.
12.30 a. m.—Termina.
De 1 a 6 a. m.—Trasmisión experimental, con el nuevo equipo de 500.000 watts.

CRONICA HABANERA

EN SUS DIAS

Saludamos en esta fecha a la señora Margarita Jiménez, joven y bella esposa del distinguido médico, doctor José Guillermo Tremols.

Con motivo de su santo, recibirá la señora de Tremols, innumerables felicitaciones.

SANTOS DE HOY

Están de días en la festividad de hoy, Santa Margarita de Cortona, un grupo de damas de nuestra sociedad, a quienes enviamos nuestro saludo.

Margot de Cárdenas, bella y distinguida esposa del General Armando Montes, ex-Secretario de la Guerra.

Margarita Romero, viuda del Coronel Ignacio Lamas.

Margarita Zayas de Cuéllar y su hija, la joven señora Cacha Cuéllar de Gutiérrez.

Margarita Ponce, distinguida esposa del Licenciado Juan Federico Edelmann, Presidente del Tribunal Supremo.

Margarita Iglesias, la gentilísima señora de Desvernine.

Margarita Carrillo de Losa, Margot Torriente de Rose y Margot Barreto de Brú.

Margarita Vieites de Contreras

Margarita Arias de Santeiro.

Margarita Ponce de López; Margarita Penichet de Vega; Aracelia Margarita Carreño de Alemán.

Margot Leanés de Cuesta.

Margot Calvo de Arrechavaleta.

Margot Sáez Medina, Margarita Alacán de Loret, Margot Patterson viuda de Riva, Margot Ruiz de Pérez Lobo, Margarita Gálvez de Guerrero.

Margot Sotorrio de Lleó y Margarita Veytía.

Entre las señoritas: la bellísima Margarita Mendoza y Kindelán, prometida del conocido joven Bernardo Miyares.

Margarita Cabarga, Margot Abreu, Margot del Junco, Margarita Fraga, Margot Gener, Margarita Caballero, Margot Tariche, Margot Lamas, Margarita Pereda.

Y Mayi Sastre.

CUMPLEAÑOS

Celebra en la fecha del día su cumpleaños, Bertha Armand, encantadora hija de nuestro estimado amigo, el señor Camilo Armand, condueño del conocido jardín «El Clavel», y de su interesante esposa Cristina Jiménez.

Cumple la simpática jovenita catorce años, que le deseamos muy felices.

ONOMASTICO

Está de días en la festividad de hoy, Beba Montero y Valdés Pagés, bella señorita que brilla en nuestra sociedad por sus muchos encantos. No recibirá.

OPORTUNIDAD

Puede usted elegir ahora a su gusto juegos de comedor y cuarto y muchos elegantes mueblecitos que harán más atractivo su hogar. La falta de espacio para nuevas remesas nos ha obligado a una asombrosa liquidación de muebles finos.

La Casa Quintana

"La Casa de los Regalos"

EN EL «HOTEL PRESIDENTE»

Noche de gran concurrencia y gran animación será la de hoy en el Hotel Presidente.

La nueva administración del aristocrático hôtel ha dispuesto para esta noche un gran baile de mamarrachos, para el cual reina gran entusiasmo entre nuestras principales familias.

Se celebrará en la bellísima terraza, que lucirá una artística decoración e iluminación.

Tocarán la celebrada orquesta Don Raymat, que dirige Paul Nockse y será servido un buffet especial, al precio de un peso cincuenta centavos por persona.

Para la fiesta de esta noche, que congregará un grupo selecto de nuestra sociedad, se podrán reservar mesas por el Teléfono F-6622.

EN EL AUDITORIUM

Una gran función de arte tendrá efecto el sábado próximo, a las cinco de la tarde, en el hermoso Auditorium del Vedado.

La viene organizando un grupo de activos miembros del A. B. C., con objeto de recaudar fondos que se destinarán a la construcción del Panteón Abecedario.

Entre los notables artistas que brindan su concurso a esta magnífica fiesta, se encuentran Eusebia Cosme, Julito Díaz, René Cabezas, Candita Quintana, Julio Gallo, Dueto Piñeiro-Garrido, Gustavo Robreño, Carmita Ortiz y Julio Richard, el Conjunto Ideal.

La Orquesta Ignacio Cervantes, bajo la dirección del Maestro Gonzalo Roig, ejecutará magníficos números, algunos de los cuales serán cantados por la señorita María del Carmen Ruiz.

Además, tomarán parte las bellas señoritas Josefina Florit, Olga Quilez y Emmita Arocha, el doctor Jorge Mañach, el inimitable Gaspas Betancourt, Eduardo Abela, el conocido caricaturista y los maestros acompañantes, Arturo Guerra y Luis Borbolla.

Las localidades, que se agotan por momentos, se podrán separar por el Teléfono F-1323, a los siguientes precios: Luneta y Primer Balcón: sesenta centavos: segundo balcón, cuarenta.

LA CONFERENCIA DE HOY

Bajo el título de «El alborear de una edad nueva: el arte florentino en el siglo XIV», ofrecerá esta tarde una conferencia en extremo interesante, el doctor Luis de Soto.

Dicha conferencia es la segunda de la serie que viene desarrollando el notable conferencista, acerca de la historia y el arte de Florencia.

Como las anteriores, se celebrará en el Estudio de Artes e Idiomas que dirige la señorita Margot Párraga y dará comienzo a las cuatro en punto.

VIRGINIA OLAVARRIA DE LOBO

Se encuentra guardando cama en su residencia del Vedado, a consecuencia de un fuerte ataque grippal, la señora Virginia Olavarría, distinguida esposa del señor Heriberto Lobo.

De su asistencia está hecho cargo el notable clínico, doctor Pedro Castillo.

Le deseamos a la señora de Olavarría un rápido restablecimiento.

LA FAMILIA PUYOL

La señora Leonor Canal viuda de Puyol y sus hijas, inconsolables en estos momentos con motivo de la muerte del Coronel Eduardo Puyol, cuyo sepelio se verificó ayer tarde, nos ruegan pongamos en conocimiento de sus amistades que no podrán recibir visitas de pésame hasta el viernes, día 23.

La familia Puyol reside actualmente en la Finca Puyol, Carretera de San Agustín, Arroyo Apolo, donde recibirán a sus amistades que deseen expresarle su condolencia, desde esa fecha en adelante.

COUNTRY CLUB

El baile del mensual del Country Club de la Habana, que debía celebrarse el próximo sábado, ha sido pospuesto para el sábado tres de marzo.

Motiva este cambio el estar anunciadas para la misma fecha otras fiestas de diferentes clubs de la Habana.

El día tres de marzo terminará el torneo anual de Golf por el campeonato amateurs de Cuba, y en dicha fiesta se harán entrega de los premios de golf, por los torneos celebrados hasta esa fecha.

EL BAILE DE PULGARCITO

El domingo próximo, a las tres de la tarde, se llevará a efecto el anunciado «Baile de Pulgarcito», el tradicional baile infantil de trajes que durante diez años ha constituído la máxima atracción de los carnavales para los niños de la sociedad habanera.

El Jazz Band Montecarlo, que se lució en La Fiesta del Mar, ha sido contratado paar amenizar esta fiesta, para la cual costarán los tickets de entrada, sesenta centavos, los que se pondrán a la venta desde el jueves en «El Encanto».

EN HONOR DEL CORONEL FERRER

El próximo lunes, a las cuatro de la tarde, se celebrará una fiesta en la Escuela para Ciegos «Varona Suárez», en honor del Coronel Horacio Ferrer, ilustre oftalmólogo que ha dedicado muchos años de su vida laborando con un grupo altruista de damas y caballeros de nuestra sociedad, para el logro del Instituto Benéfico que le ofrecerá este merecido homenaje.

La primera parte estará a cargo de los cieguecitos y en la segunda actuará la orquesta que dirige la gentil señorita Carmela Pensado, quien ha sido una de las colaboradoras más eficaces en pro del éxito de la Escuela.

Las distinguidas señoras Dulce María Blanco de Cárdenas, Chón Tejera de Forcade y Natalia Aróstegui de Suárez, también han brindado su notable concurso al homenaje.

El doctor José Manuel Carbonell, Presidente de la Academia Nacional de Artes y Letras, hará uso de la palabra.

Los GENERES DE GENER son la obra maestra de GENER
El cigarro cumbre

HILDA BELLO RIQUELME

LA BODA DE AYER

En la tarde de ayer, ante una selecta y numerosa concurrencia, contrajeron matrimonio en la Iglesia de San Juan de Letrán, la bella señorita Hilda Bello Riquelme, con el joven Julio Rodríguez Lamult, antiguo empleado del Departamento de Espectáculos del Municipio habanero.

La señorita Bello, vestida elegantemente, llegó hasta el altar portando un bellísimo ramo de manos, creación del gran jardín «El Clavel», que consistía en un precioso manguito de gardenias y sweet peas.

Los simpáticos contrayentes fueron apadrinados por la señora Herminia Rodríguez Lamult de Acosta, hermana del novio, y por el doctor Salvador Acosta Tovar.

Los testigos:

Por parte de la novia firmaron los doctores Manuel Cabrera y Eduardo C. Bello y los señores Luis Rodríguez Lamult y Aníbal R. Rodríguez.

Y por el novio, los doctores Emilio Romero, Carlos Robreño y Rogelio Valdés Jorge y el señor Ismael Bello Riquelme.

Felicidades!

RECIBO ELEGANTE

Muy animada resultó la fiesta celebrada ayer noche, en la hermosa residencia de los distinguidos esposos doctor Gonzalo Zúñiga e Isabel Reyes, con motivo de cumplir éstos veinte años de casados.

Disfrutaron de tan agradable reunión un selecto grupo de matrimonios y algunas parejitas de muchachas y jóvenes, presididas por las encantadoras señoritas de la casa, Lupe y Margot Zúñiga.

Fué amenizada por el Septeto Gloria Matancera, a los acordes del cual se bailó con gran animación, hasta bien entrada la noche.

Entre el concurso de señoras se encontraban: Amelia Solberg de Hoskinson, Consuelo Sánchez de Colas, María Luisa Delgado de Reyes, María del Carmen Rivero de Castro.

Amelia R. de Reyes Spíndola, esposa del Encargado de Negocios de México.

Chiquitica González Chávez de Montoro, Luisita Angulo de Delgado, Margarita Olozaga de Molino, María Amalia Rodríguez de del Pico.

Floraida Fernández Reboul de Tolón.

Josefina Ruiz de Navarro, esposa del vicecónsul de México.

Julia Bolado de Entrialgo, Nena López de Moreno, Adelina Sepúlveda de Díaz Ossa, May Rueff, Carmelina Tarafa de Montalvo, Estela Miranda de García.

Angélica Barrie de Karman, esposa del Presidente de la Cámara de Comercio francesa.

Belica de la Hoyuela de Bosch.

Carolina Bolado de Sellés, Evangelina de la Vega de Céspedes, Carmen Herminia Carranza de Maruri, María Barrie de Skarbrevick, Carmelina Barba de Lancís, y Elida Coroalles de Morán.

Un grupo distinguido de señoritas que formaban Hortensita Colás, Silvia de los Reyes, Patricia Delgado, Olga del Pico.

Gladys de Castro.

Teté Fernández Sellés, Estela García Miranda, Aimee Molino, Ana Rosa Barrera, y Moraima del Pico.

La concurrencia fué obsequiada con un exquisito buffet.

BRONQUITIS

Al acostarse, frótese bien en la garganta y el pecho el

VICKS VAPORUB

OBRA DE 2 MODOS A LA VEZ

EN LAS ESCUELAS PIAS

Esta noche, a las nueve y media, se celebrará el matrimonio de la encantadora señorita Estrella Villalobos y Herrero con el joven Alfredo Nogueiras y Herrera.

La nupcial ceremonia se llevará a cabo en la hermosa capilla de las Escuelas Pías, en la calle San Rafael.

El ramo para la novia, será una delicada confección de los artistas tan renombrados de la «Casa Trías».

ENLACE

En la mañana de ayer se llevó a efecto, en la notaría del doctor Ismael Goenaga, la boda de la bella señorita Fifina de Loyzaga, con el conocido abogado Francisco Javier Villaverde.

Testigos del acto, que se celebró en completa intimidad, fueron el joven hacendado Julio Lobo, el doctor José Pardo Jiménez y el señor Alberto Ruiz, compañero en el periodismo.

En un apartamento del Edificio Alfaro, en el Vedado, fijarán su residencia los nuevos esposos.

Edel FARRES.

PIDEN MEJORAS PARA EL HOSPITAL «SAN JUAN DE DIOS», DE SANTA CLARA

Los enfermos del Hospital Provincial «San Juan de Dios», de Santa Clara, se han dirigido al Presidente Mendieta, felicitándolo por su exaltación a la Primera Magistratura.

También le ruegan dedique un crédito por la suma de $5.000 para remediar las deficiencias de aquel benéfico establecimiento, ya que carecen de servicio de agua, durmiendo, además, sobre los alambres de las camas, por falta de colchonetas, sábanas, etc.

Firman dicha comunicación, los recluídos en dicho Hospital señores Tomás Arencibia, José Cabrera, Desiderio Morales y otros, en representación de cien enfermos.

Almorranas

El tormento y sufrimiento tan terrible de las almorranas, pueden aliviarse al instante y curarse pronto usando Ungüento Cadum. Haga por conseguir una caja en seguida.

M.E.C.D. 2016

ESCENARIO Y PANTALLA

NOTAS

ESTRENO DE UNA PELICULA DE FRANK BORZAGE EN EL «ENCANTO»

En estos momentos en que la humanidad se agita en la triste realidad del egoismo y del odio, la Empresa de este Teatro, presenta un drama en que se demuestra como son el cariño y la compenetración de ideales lo que llevan al hombre y a la mujer a una dicha infinita FUEROS HUMANOS, es el título del drama que hoy se estrena en que el eminente director Frank Borzage, creador de las grandes películas «El Séptimo Cielo», «Adiós a las armas» «El Angel de la calle» y otras ha puesto todos los idealismos de su sentir para que los artistas, bajo su influencia desarrollen uno de los dramas más realistas y hermosos que la historia del arte ha conocido.

Loretta Young, la arristocrática belleza, Spencer Tracy, el eminente actor, Glenda Farrell, Walter Connolly y Dickie Moore, son los principales intérpretes de esta estupenda producción que ha sido clasificada con cuatro y cinco estrellas por toda la prensa de Norte América.

FUEROS HUMANOS, tiene mucho de sublime, de exquisito, de intenso y admirable, la acción es movida, la actuación de los artistas magistral y la dirección insuperable, pudiendo considerarse como la obra maestra de Borzage, uno de los ases de Hollywood.

BATACLAN, la película que supera a «Las Explotadoras de 1933» se exhibirá solo dos días, el 3 y 4 próximos.

NACIONAL: EXITO DE «NO SOY UN ANGEL»

El éxito alcanzado por Mae West en la producción titulada «No soy un ángel» que hoy se exhibirá en el teatro «Nacional» en todos los turnos, es realmente excepcional. La rara personalidad de la artista ha intrigado a nuestro público, y alrededor de sus características especiales son muchos y muy variados los comentarios suscitados. Muchos se preguntan si Mae West, será en la vida real, tal y como aparece en su notable papel de «No soy un ángel» mientras que otros aseguran que todo ello no pasa de ser una simple caracterización aunque muy valiosa por cierto. Lo primordial es que toda la Habana habla de Mae West y que la artista ha pasado a ser la actualidad misma.

«No soy un ángel» producción realizada con indiscutible acierto y que contiene un asunto valioso por todos conceptos, brinda magnífica oportunidad de lucimiento, a Cary Grant, el simpático galán, así como a otros notables artistas. Esta obra permanecerá en el cartel hasta el sábado, debido a que el domingo se estrenará «India Habla», la sensacional producción que revela innumerables secretos de ese país de leyenda y de misterios que ha sido hasta ahora una incógnita para la civilización.

Richard Halliburton, el notable escritor, conferencista y explorador de fama, ha realizado esta obra, como fué él mismo quien llevó a la pantalla «Africa Habla» y otras grandes producciones similares. La India, que ha permanecido callada durante mil años, hablará ahora, al público de la Habana y le mostrará cosas tan raras como los ritos y costumbres en relación con el matrimonio, allí, dónde una mujer puede tener hasta nueve maridos.

«PASIONES GIGANTES» MAÑANA EN EL «CAMPOAMOR»

Hoy, por última ve, la popular pareja James Dunn y Sally Eilers en la producción Fox, «No me dejes».

Mañana PASIONES GIGANTES, con Kay Francis, Edward G. Robinson y Genevieve Tobin. Con la fe ciega que todo soñador pone en un amor infinito, Edward G. Robinson, se embriaga de las caricias de Kay Francis, pero ella, viéndole tan suavemente engañado, le dijo con ingrata franqueza: «No eres tú el único... He amado a otros hombres... Tú solamente me diste el dinero para proseguir en mi carrera... ellos me dieron la inspiración... el ansia de gloria... el hábito de vida... que se necesita para triunfar...»

Kay Francis una de las artistas más elegantes de Hollywood está sublime en esta gran película de la Warner y de Edward G. Robinson, solo diremos que su actuación supera a todas sus anteriores.

JOSE BOHR, el simpático artista tan querido del público habanero llegará a la Habana el próximo sábado, de paso para New York y accediendo a ruegos del señor Smith, hará una sola presentación en este teatro, la que será el martes 27, con el estreno en Cuba de «Polvorilla», magnífica película Metro, con Jean Harlow la rubia de platino, Franchot Tone, Frank Morgan, Una Merkel, Lee Tracy, Pat O-Brien, Ivan Levedeft e Isabel Jewell. Los precios para este solo día de actuación de Bohr no sufrirán alteración alguna, rigiendo los de costumbre.

FUNCION EXTRAORDINARIA MAÑANA EN EL «MARTI»

Para mañana prometen los carteles del «Martí» una gran función extraordinaria, en honor de la Convención Farmacéutica de Cuba.

Tanto por lo que significa socialmente considerada esa fiesta, cuanto por el programa, de veras atrayente, no es aventurado vaticinar que el «Martí» habrá de resultar pequeño para contener a cuantos habrán de desear concurrir a esa velada.

Subirán a escena dos de los grandes éxitos de la actual temporada: «El diablo suelto», original de Julito Díaz y con música del maestro Rodrigo Prats, y «La Hija del Sol», obra de gran importancia, debida a José Sánchez Arcilla y Agustín Rodríguez, y para la que escribió inspiradísima partitura el maestro Gonzalo Roig.

Función corrida que dará comienzo a las nueve y para la que rigen precios a base de 50 centavos luneta.

El programa de esta noche se cubre con «One, Two, Three cojan puesto», en la primera tanda, a las 8 y 45 y con el «Diablo suelto», que se reserva para la segunda, a las 10 y 20.

El próximo Martes tendrá efecto en el «Martí» el beneficio de Miguel de Grandy, con la reposición de «Cecilia Valdés» y el estreno de «Carlos III», esta última, de Carlos Robreño y el maestro Rodrigo Prats.

«EL AMIGO TEDDY» EL SABADO EN EL «PRINCIPAL»

Se prepara un gran acontecimiento artístico en el «Principal» para el próximo sábado. Se trata de la sensacional reprise de la brillante comedia «El amigo Teddy», el mayor éxito de Ernesto Vilches en todos los tiempos.

Puede afirmarse, sin temor a incurrir en hipérbole, que el qué no ha visto a Vilches en «El amigo Teddy» no sabe de todo lo que es capaz en escena el glorioso actor.

En otras temporadas habaneras, pródigas como ésta en halagos y aplausos para el gran comediante, el simple anuncio de «El amigo Teddy» ha motivado enorme espectación en nuestra ciudad. Igual tiene que ocurrir ésta vez Por eso la Empresa ha determinado, previendo que la demanda de localidades ha de ser excesiva, representar dicha comedia en la matinée del sábado a las 3, dedicada a las familias, y en la función de las nueve.

«El Amigo Teddy» será interpretado impecablemente por la compañía Vilches y presentado de una manera perfecta, ya que el insigne actor, siempre escrupuloso, lo es mucho más aún en ésta comedia que tiene toda su preferencia y por la cual siente singular cariño.

Para las dos funciones del sábado regirán los precios habituales: $0.80 luneta y $0.30 butaca.

PROTESTAN LAS OBREROS DE VARIAS DETENCIONES

Anoche visitaron nuestra redacción varios miembros del Grupo América Lavadi, del Socorro Obrero de Cuba, quienes venían a consignar su protesta por el encarcelamiento de los señores César González, Domingo Cruz, Eloy Salas, Manuel Prieto y Rogelio Ferrer, que se encuentran presos en la cárcel de la Habana, Ramón Múñiz, Francisco Gatorno y Serafín Morales, detenidos en Cárdenas, e Hilario Soberón y Edelmiro Castellanos, presos en Matanzas.

Estiman nuestros visitantes que todos estos encarcelamientos y la expulsión de César González son injustas, pues dichos individuos no han hecho más que luchar por la defensa de la clase, siendo algunos de ellos, como César González, víctimas del lock-outs, cosa que castiga el propio decreto promulgado.

GRATITUD DE LOS PRESOS INVALIDOS AMNISTIADOS

Un grupo de presos ancianos e inválidos, amnistiados por el Presidente Grau San Martín le ha dirigido una cariñosa carta a la doctora Celia Betancourt, a la que demuestran la más profunda gratitud por haber obtenido la amnistía por ellos anhelada desde hace muchos años.

NO ESTA DESCONTENTA CON EL DR. GRANADOS LA MARINA DE GUERRA

El Jefe de la Marina de Guerra, Comandante Menéndez Villoch, declaró ayer a los reporters que era incierto que la Marina se encontrara descontenta con la actuación del actual Secretario de Gobernación, que es a su vez, el jefe administrativo de ese Cuerpo, pues el doctor Granados se muestra muy solicito en todos los asuntos que se refieren a la Marina y que si alguna demora sufren ellos, es debido al entorpecimiento que en general reina en ese departamento en virtud de las continuas visitas de políticos que el doctor Granados recibe por pura cortesía.

Terminó el Comandante Menéndez Villoch diciendo que en realidad sería conveniente, para el mejor desenvolvimiento de todos los asuntos que hoy dependen de la Secretaría de Gobernación, que fuera separada la de Guerra y Marina, como la estuvo durante muchos años.

Viboreñas

LA BODA DE AYER TARDE

Fué en el suntuoso templo de San Juan de Letrán, a las seis y media, hora en la que dos seres dichosos juráronse su amor ante el Ministro de Dios, como ratificación de sus juramentos ante la Ley de los hombres.

La novia, una gentilísima, bella y elegante señorita, Hilda Bello y Riquelme.

El afortunado novio, el joven Julio Rodríguez Lamult, buen amigo y excelente compañero, que desde hace muchos años desempeña un alto cargo en el Negociado de Espectáculos en la Alcaldía Municipal habanera, puesto en el que siempre, invariablemente, ha sabido «Julito» dar pruebas de su delicadeza y servicial carácter, dentro del cumplimiento de su deber.

Para él y su bellísima elegida es mi primera nota, traspasando por esta vez mis fronteras viboreñas (con permiso del bondadoso Edel), para demostrar toda mi admiración a Hilda y mi afecto a Julito, que al emprender una nueva y deliciosa senda disfrutarán dichosísimos, y merecidamente, de la más venturosa vida, en un confortable nido de amor en el que unidos el dios del Amor y la Felicidad, harán de tan amorosa soberana y de tan afortunado amigo, unos esposos siempre dichosos, disfrutando de la alegría de vivir, para siempre unidos sus corazones.

Porque así sea, les formulo mis votos afectuosísimos.

LA CONFERENCIA DE ESTA NOCHE

Por una equivocación de fecha, que no fué por mi culpa... no salió exacta la de la primera a cargo del doctor René Capistrán Garza, en el salón de actos del Colegio Champagnat de los Hermanos Maristas, que fué el martes y no ayer miércoles.

Esta noche el doctor Capistrán, ex-Presidente de la Asociación de la Juventud Católica Mexicana, celebra su segunda conferencia, con el interesante tema «La Juventud en la hora presente: Móviles de su actuación».

Empezará con toda puntualidad a las nueve menos cuarto.

CLUB ATLETICO DE CUBA

Un amigo tan cumplido siempre y tan estimado como el joven Mario Robau, Secretario de este Club, háme remitido lo siguiente, que íntegro copio:

«Estimado señor: Por un olvido dejamos de invitar a los cronistas viboreños para el baile del día 11 del corriente, tú sabes que para nosotros es un honor el que ustedes vengan a nuestras fiestas, a pesar de que tú dices que no es así.

Ahí te adjunto una para el Baile de Mamarrachos del día 23, esperamos verte en ésta al igual que a los cofrades.

No dejes de anunciarnos el baile, que es para socios y sus familiares.

Sabes te aprecia, **Mario Robau**, Secretario».

Oye, Mario, ¿dónde leiste lo que tú dices que yo dije, y que no he dicho?

Sólo consigné que no iba a vuestras fiestas porque no era invitado (al ser invitado por unos amigos) que iban a la del día 11, pero sin crítica, porque reconozco que NO ES UNA OBLIGACION HACERLO.

A tu disposición pongo las «Viboreñas» donde escribí lo que leiste mal.

Ahora verás cómo no falto mañana, ¡pero no como «mamarracho»!...

ANGELICA FERNANDEZ GONZALEZ

La bella y excelente pianista es presentada por el Estudio Musical Jascha Fischermann esta tarde, a las cinco y media, en la Sociedad Pro-Arte Musical, en una audición en la que la admirable Angélica interpretará un selectísimo programa de obras de Bach, Liszt, Glazounow, Kalinnkow, Arenski, Fischermann y Slavenski.

Tan sentimental artista una vez más demostrará que merecidamente disfruta de tanta admiración.

Mucho le agradezco su amabilidad invitándome.

CUMPLEAÑOS

Dos figulinas muy gentiles y graciosas los celebran hoy.

Eva Cruz e Isabel Gisbert.

Al recordar la fecha de hoy, les dedico mi más expresiva y cumplida felicitación deseándoles cumplan muchos años dichosísimos.

SRTA. ELEONOR TORRES

Celebra hoy sus días esta amiguita, rubia de muy delicada belleza.

Le deseo muchas felicidades, y cumplo su encargo de advertir a sus amistades se ve impedida de recibirlas.

LAS ESCLAVAS DEL NAZARENO

Invitan a sus amistades para la solemne fiesta de mañana, a las 9 a. m., segundo Viernes de Cuaresma, en la Iglesia de Jesús María y José.

Voces femeninas entonarán dulces cánticos en honor del Nazareno, y el viejo, laureado y querido maestro Don Rafael Pastor, será el Director.

SANTA MARGARITA DE CORTONA

Con las siete fechas que tienen las Margaritas, yo no me atrevo a felicitar a ninguna hoy.

Dénse por felicitadas las Cortonas, las que prefieren la fecha de hoy, aunque éstas son las menos.

Urbano DEL CASTILLO.

GACETILLAS

LOS BAILES TRADICIONALES DE TACON

Es para el domingo próximo el segundo de los bailes tradicionales de «Tacón», y el solo anuncio de la seguridad de esta fiesta en la sala monumental del gran teatro «Nacional» y en su majestuoso vestíbulo esparce la alegría entre los milares de habaneros que suspiraban por las noches de locura carnavalesca en que todo se olvida, para dar rienda suelta al anhelo de diversión de la juventud y también de los que sin ser jóvenes quieren rememorar aventuras de los años que pasaron dejando una estela de inolvidable recuerdo.

Cuatro grandes orquestas, Corbacho y Zerquera, Jazz Band Hermanos Castro y Septeto «Nacional», serán las encargadas de mantener el bullicio y el alborozo de los bailadores. Y para este baile, una innovación a favor del público. Las entradas han sido rebajadas costando solamente UN PESO CINCUENTA CENTAVOS la entrada de un caballero y una dama.

FAUSTO.—«MALA A PESAR SUYO»

Interesantísimo el programa que hoy ofrece el teatro «Fausto». Se exhibe, «Mala a pesar suyo», superjoya Paramount, de intenso dramatismo, con Claudette Colbert y Ricardo Cortez; «Diplomaniáticos», comedia graciosísima de R. K. O. Radio que se estrena en Cuba, con un valioso reparto de estrellas del Radio y de los Music Halls de New York y un Noticiero y un Cartón. Las dos producciones del día pueden verse siempre en todos los turnos, antes de las ocho y media. Precios, 20 centavos luneta y preferencia antes de las seis y media y 30 centavos luneta y preferencia después de las seis y media. Niños a todos horas 15 centavos.

Sábado 24, como día señalado, por la festividad patriótica, estreno en Cuba de la espectacular producción de misterios y trucos sorprendentes: «Sobrenatural», y el bellísimo drama «Estaba escrito». Comedia, cartón, noticiero y variedad.

NEPTUNO.—«EL PODER Y LA GLORIA»

Hoy se estrena en el cine «Neptuno», una de las películas qeu la crítica americana considera como de las mejores del año, se titula «El poder y la gloria» y en ella intervienen Collen Moore y Spencer Tracy, la empresa Fox, productora de esta película, recomienda al público que la vean desde su comienzo, para que puedan comprenderla, «El poder y la gloria» comenzará a las 2 y 15 y 5 y 30 y 9 y 45 en punto, y se exhibe además «Suerte de marino», producción cómica por Sally Eylers y Jimmy Dunn

El sábado, grandiosa matinée de 1 a 5: «Club de media noche» por Clive Brook.

El domingo, «Mala a pesar suyo» y «Los Diplomaniáticos».

TRIANON.—«ENRIQUE VIII Y SUS SEIS MUJERES»

En la tanda de las 4, Eddie Cantor en la gran película «Torero a la fuerza», revista y la magistral obra de Charles Lauchton, titulada «Enrique VIII y sus seis mujeres».

En la tanda de 8:30, «Torero a la fuerza».

A las 9:45, «Enrique VIII y sus seis mujeres».

Mañana y pasado, la bella creación de la simpática francesita Claudette Colbert, «Mala a pesar suyo».

El domingo es el día escogido para la exhibición primera de la colosal película «La bailarina», la hermosa y genial actriz Joan Crawford. «La bailarina estará en Trianón cuatro días consecutivos.

REGINA.—«CABALLEROS RUSTICOS»

Ultimo día hoy de la regia comedia de gran risa «Caballeros rústicos», por el rey de la gracia Sumerville, hora y media de risa contínua. También se estrena la película S. O. S. Iceberg, por Rod La Roque, un drama del Artico de conmovedor argumento, la comedia «Abrete Sésamo» y el cartón «Real y medio».

Precios: 15 centavos hasta las seis y media, y 20 centavos después de esa hora. Niños 10 centavos a todas horas.

Mañana y el sábado, «Enrique VIII y sus seis mujeres».

Domingo, en matinée «La mujer sin alma», «Gloria y hambre». Comedia, revista y episodio.

PRADO.—«LA BAILARINA»

Repite hoy nuevamente «Prado», el programa de ayer que tanto éxito alcanzó. En los turnos principales de 3:30, 6:30 y 9:30 el sensacional «hit» musical «La bailarina», que indudablemente es una gran obra y una de esas películas de más alto grado de perfección. En ella podrá oir las preciosas canciones «Todo lo que tengo es tuyo», «My dancing lady», «Heigh ho» y «El ritmo del día». En gloriosa reunión aparecen en esta película la excelsa Joan Crawford y Clark Gable y Franchot Tone, May Robson y un conjunto de 400 bellas. «La rubia de los follies», por Billie Dove, Marion Davies y Robert Montgomery se exhibirá en los turnos de 2:15, 4:45 y 8:30. Completan el programa la graciosa comedia «Por una mujer» y un Metrotone.

Mayores veinte centavos hasta las seis y media y treinta centavos después de esa hora. Niños a todas horas quince centavos.

RIVIERA.—«MARIDO Y COMPAÑIA»

En la matinée de la 1:30 se estrena «Marido y Compañía» por Helen Hayes y Robert Montgomery «Rasputin» por los hermanos Barrimore, comedia revista y variedad. A las 5:15 y 9:45 «Marido y Compañía» y «A caza de accidentes» por Lee Tracy.

El sábado en la matinée de la 1:30 «Marido y Compañía» «A toda velocidad» por William Haines, «Concurso de belleza» por Charles Chase revista y variedad. En tandas elegantes, «Marido y Compañía».

El domingo estreno, «El poder y la gloria», por Spencer Tracy y Collen Moore.

El 27 y 28: «Los desaparecidos» por Bette Davis.

Del 1 a l 3: «Prisioneros de guerra» por Leslie Howard.

RIALTO.—«CABALLEROS RUSTICOS»

Gran éxito tuvo ayer la comedia de Sumerville «Caballeros rústicos», que presenta la Universal y ha gustado extraordinariamente. Se repite hoy en todos los turnos con «S. O. S. Iceberg» la comedia «Abrete Sésamo» y el cartón titulado «Real y medio».

Precios: 20 centavos luneta y preferencia a cualquier hora.

Mañana: grandiosa matinée «Gloria y hambre», «La mujer sin alma» comedia, cartón, revista Fox y el episodio 12 de «El avión fantasma».

Día 2: «Melodía prohibida», de José Mojica.

INGLATERRA.—«ALEGRIA ESTUDIANTIL»

Función de 1:30 a 6 y de 6 a 11:30 10 centavos a todas horas.

En matinée y noche con revista, la variedad «Al son del jazz y el cartón «Rivales y amigos» y las producciones «Alegría estudiantil» por Bing Crosby y Richard Arlen y «El soltero inocente» monumental comedia musical, por Maurice Chevalier y Helene Twelvetrees.

A las 5, «Alegría estudiantil» y «El soltero inocente».

Mañana: «Aquella noche» o «La mujer espía» por Constance Bennett.

CARTEL DEL DIA

POR LOS TEATROS:

MARTI. Compañía Cubana de Zarzuela de Agustín Rodríguez. A las 8:45, «One, two three, cojan puesto». A las 10:30, «El diablo suelto».

ALHAMBRA. Compañía de Regino López. A las 8:30, «De mujer a mujer», «La vuelta de la alegría» A las 10, «El proceso de Mario Cuban» y variedades.

POR LOS CINES:

CAMPOAMOR. A todas horas: «No me dejes» con Sally Eilers y James Dunn, comedias y revistas.

ENCANTO. A-4433. A todas horas: «Fueron humanos» (estreno) con Loretta Young y Spencer Tracy, comedia y revista.

NACIONAL. A-3730. A todas horas: «No soy un ángel» con Mae West y Gary Grant, comedia y revista.

FAUSTO. «Mala a pesar suyo», «Diplomáticos», Noticiero y cartón.

NEPTUNO. «El poder y la gloria», «Suerte de marino», comedia y variedad.

TRIANON. «Enrique VIII y sus seis mujeres», «Torero a la fuerza», revista y cartón.

REGINA. «Caballeros rústicos», «S. O. S. Iceberg», comedia y cartón.

PRADO. «La bailarina», «La rubia de los Follies», comedia y Metrotone.

RIVIERA. «Marido y Compañía», «Rasputín», revista y variedad.

RIALTO. «Caballeros rústicos», S. O. S. Iceberg», comedia y cartón.

MODERNO. «Gloria y hambre», «La rubianca», comedia y cartón.

WILSON. «El cantar de los cantares» «Un ladrón en la alcoba», cartón y revista.

VIVES. «Vuelo nocturno», «El retorno de la extranjera», variedad y comedia.

FLORENCIA. «El obrero», «El matrimonio es un estorbo», revista y comedia.

VERDUN. «Aquella noche», «El cordón de plata», revista, cartón y comedia.

BELGICA. «Las tentadoras», «La voz que manda», comedias y cartones

INGLATERRA. «Alegría estudiantil» «El soltero inocente», revista, variedad y cartón.

CUBA. «La Llorona», «Marfil», revista, variedad y comedia.

VIOLETA. «Demonios del aire», «Solo con su amor», comedia.

MUSICA Y MUSICOS

EL RECITAL DE CELIA TREVIÑO

Auspiciado por la Cruz Roja Española ofreció en la tarde del martes, en el teatro Principal de la Comedia, un recital de violín la notable artista mexicana Celia Treviño, cuya labor ha sido encomiada previamente por plumas tan doctas como la de Querido Moheno, Manuel Casares y Gabriel Navarro, además de recibir la aprobación de los críticos del «New York Times» y «The Sun», de Nueva York y otras grandes ciudades de Norteamérica.

Celia Treviño mostró en su recital del martes que las críticas no han sido exageradas y que en efecto posee un admirable dominio de la técnica del violín, el más difícil de todos los instrumentos y que además es dueña de una exquisita sensibilidad traducida en cálida interpretación y buen gusto que atraen hacia ella siempre los más sinceros aplausos.

Así los recibió en su recital al interpretar la Sonata en Sol menor de Tartini y el grupo de obras de Fritz Kreisler, Fiorillo-Musin, Falla-Kochanski y Dadengger jr., como en las finales de Sarasate: Romanza Andaluza y Zapateado.

El grupo folklórico mexicano formado con Tres Danzas de Valdés Fraga, Secreto eterno, de Pérez Enríquez, la Rapsodia Mexicana de Jesús Téllez y la Melodía Regiomontana, de la propia artista Celia Treviño, conquistó para la joven violinista el entusiasmo de sus oyentes, entre los que se contaban muchos compatriotas.

César Pérez Sentenat, valioso pianista y pedagogo del patio, acompañó a Celia Treviño con la propiedad artística requerida, compartiendo los aplausos de la tarde con la admirada violinista.

RECITAL DE LA POETISA ESPERANZA DEL CASAL

Hemos sido atentamente invitados para la audición poética que tendrá efecto el sábado 24 del actual a las cinco y media de la tarde en el Círculo de Bellas Artes, Industria número 146, Plaza del Capitolio.

Recitará la poetisa, Esperanza del Casal.

El propio Círculo celebrará en la noche del 25 a las ocho y media una velada por la Sección de Declamación representándose la comedia dramática de Sánchez Galarraga, «El Héroe».

CAMPOAMOR
HOY FOX FILM presenta HOY
NO ME DEJES
con James DUNN - Sally EYLERS
MAÑANA
PASIONES GIGANTES
con Kay FRANCIS y E. G. ROBINSON

MAE WEST en "No Soy un ANGEL" —I AM NO ANGEL— con Gary GRANT hoy NACIONAL

Guanabacoa al Día

ENRIQUE Y DOMINGO TRUEBA

Con gusto traemos a la crónica la fotografía de los simpáticos primitos Enrique Trueba y Campa y Domingo Trueba y Varona, hijos de los estimados matrimonios Enrique Trueba y Gabina Campa y Domingo Trueba e Ignacia Varona, respectivamente; vistiendo el típico y cinematográfico traje de «cow-boy», tan sugestivo para la inocente niñez.

(Foto E Blez, especial para DIARIO DE LA MARINA.)

BODA DE MARZO

Para el día cinco de marzo próximo ha sido señalada la fecha en que se celebrará la boda de la bella señorita Amparito Arteaga y Betancourt y el estimado joven Mario Alvarez y Fierro

La ceremonia nupcial tendrá lugar en la residencia de los padres de la linda novia, los esposos Manuel Arteaga y Amparo Betancourt, calle de Pepe Antonio número 27, a las nueve de la noche, ante un hermoso altar que será levantado en la sala de la casa citada.

Apadrinarán el acto católico la señora María Fierro viuda de Alvarez, madre del novio, y el señor Manuel Arteaga, padre de la «fiancee».

Los testigos que habrán de suscribir los pliegos matrimoniales, aun no están definitivamente designados, por lo que no damos sus nombres.

Prometemos más detalles de esta boda, que tiene todas nuestras simpatías.

CONFERENCIAS INTERESANTES

Hemos recibido atenta invitación para los interesantes y brillantes actos culturales que en el hermoso salón de fiestas de las Escuelas Pías de esta villa se llevarán a cabo a las tres de la tarde de los días 25 del actual mes de febrero y 4 y 11 de marzo próximo venidero, organizados por el Consejo «San José de Calasanz» número 2,750, de la Orden de los Caballeros de Colón, radicado en esta localidad y que preside el Gran Caballero, distinguido doctor Oscar M Blanco y Arenas.

Dichos actos culturales consistirán en un ciclo de amenas e instructivas conferencias, que serán ofrecidas por el Rdo P. Buenaventura Rigola, rector del colegio escolapio guanabacoense y capellán del mencionado Consejo; por el señor Juan de Dios Carrera, conferencista oficial del mismo; por el doctor René Capistrán y Garza, ex presidente de la Juventud Católica Mexicana, y por el doctor Francisco Almodóvar.

Un programa selectísimo ha sido combinado para tan amenos actos de cultura intelectual, el cual iremos dando a conocer en las oportunidades en que se vayan desarrollando las partes en que se divide.

Agradecemos la atención tenida con nosotros.

ONOMASTICO

En la festividad del día de hoy celebran su onomástico la distinguida señora Abilia Carral de Suárez y su sobrino el estudioso y simpático niño Abilio Díaz y Carral

Al enviarle nuestro afectuoso saludo por tan fausto motivo, les deseamos muchas felicidades y dichas.

MEJORADA

Hállase algo mejorada de la delicada dolencia que viene sufriendo desde hace varios días, la respetable señora Blanca Martínez viuda de García, amantísima madre de nuestro estimado amigo el joven Enrique García y Martínez.

Hacemos votos por que en breve esté completamente bien.

BAILE DE DISFRAZ EN EL LICEO

Los entusiastas jóvenes que forman la Sección de Recreo y Adorno de la floreciente sociedad Alianza Juvenil, están intensamente laborando a fin de que el suntuoso baile de disfraz que dicha institución va a celebrar en los bellos y excelentes salones del Liceo Artístico y Literario, en la noche del día 24 próximo, resulte un extraordinario y brillante acontecimiento social

En estos momentos se encuentran dedicados a los trabajos de adornar aquellos salones que, como dijimos en pasada crónica, lucirán fantásticamente decorados con arte y elegancia.

Varias nutridas comparsas integradas por lindas señoritas y atentos jóvenes, se nos dice asistirán a la indicada y alegre festividad, en que Momo y Tersípcore serán dignamente homenajeados.

Todo hace esperar que el más halagüeño éxito corone los esfuerzos que los directivos de Alianza Juvenil están realizando por que este baile sea una fiesta llena de amenidad y de atracción.

TEATRO CARRAL

La empresa del teatro «Carral» no pierde ocasión de traer a esta localidad las mejores y más valiosas cintas cinematográficas que importan a esta República las distintas casas dedicadas a ese negocio, apresurándose a marcarlas antes que salgan para el interior de la isla.

Con tal motivo, los guanabacoenses disfrutamos de las primicias de admirar tantas obras de arte escénico en la pantalla del coliseo «Carral», que más tarde recorren la nación en triunfadora excursión.

Para esta noche el popular y activo administrador del citado teatro, el joven Troncoso, ha combinado un programa amenísimo y muy interesante

Será estrenada la joya titulada «El hombre invisible», interpretada por estrellas de tanto valor como Claude Rains y Gloria Stuart.

También se proyectará la film emocionante «No se juega con el amor», por Ginger Rogers y Lew Ayres, y un lindo cartón comedia

Oscar DE LA CRUZ MUÑOZ.

MODERNO.—«GLORIA Y HAMBRE»

Para las funciones de hoy se adelantó el estreno de la poderosa producción de gran argumento, «Gloria y hambre», por Richard Barthelmess Loretta Young, «La rubianca», por Jean Blondell, Chester Morris, «El 13 dichoso», y un cartón. Luneta hasta las seis y media: 15 centavos, después de esa hora, 20 centavos. Niños a todas horas, 10 centavos. Mañana, «La mujer sin alma», Ruth Chatterton, «Gloria y hambre», Richard Barthelmess. Sábado fiesta nacional gran matinée de 1 a 5.

WILSON.—«EL CANTAR DE LOS CANTARES»

Función de 1:30 a 6 y de 6 a 11:30 10 centavos a todas horas.

En matinée y noche con las asuntos cortos, revista, el cartón «Jaque mate» y las producciones, «El cantar de los cantares», joya suprema por Marlene Dietrich y Lionel Atwill y «Un ladrón en la alcoba», estupenda producción por Kay Francis, Mirian Hopkins y Charles Ruggles.

A las 5, «El cantar de los cantares» y «Un ladrón en la alcoba».

Mañana: «Lo eterno», por Genevieve Tobin y El idilio de un rebelde», por Vilma Banky.

VIVES.—DIA DE MODA HOY

Numeroso público acudirá hoy a este simpático y preferido cine de B. y 27 en el Vedado, a juzgar por el regio programa que para hoy ha sido seleccionado por ser el primer día de moda. Incontables las felicitaciones que por teléfono, verbales y por escrito reciben a diario los empresarios por el perfecto sonido con el maravilloso equipo Western Electric que acaba de ser instalado y por las grandes reformas introducidas. Tandas de 5:15 y 8:30 con un Metrotone. La sensacional e interesante producción «Vuelo nocturno», de los hermanos Barrymore, con Clark Gable. Otra exquisita film «El retorno de la extranjera», por Lionel Barrymore y Mirian Hopkins.

FLORENCIA.—«EL OBRERO»

Inmejorables las películas que hoy desfilarán por la pantalla de este espectáculo situado en San Lázaro y Espada. El mejor sonido y las mayores comodidades y temperatura hacen de las dos a las cinco y noche, punto de reunión de las familias. Tandas de las 2 a las 5 y noche a las 8.30 con Revista y comedia. Monumental super joya de argumento valioso e interesante «El obrero» de George Arliss. Muy simpática producción «El matrimonio es un estorbo» de Betty Davis. Hasta las 6:30 mayores 15 centavos después de esa hora 20 centavos. Niños 10 centavos a todas horas. Mañana: «Conspiración» y «Las explotadoras de 1933». Sábado «Enrique VIII y sus seis mujeres».

VERDUN.—«AQUELLA NOCHE»

En las funciones de matinée que empieza a las 2:15 y a la noche a las 8, anunciamos para hoy el programa siguiente. La preciosa cinta titulada «Aquella noche», por Constance Bennett y Gilbert Roland y «El cordón de plata» por Irene Dunne y Joel McCrea. Revista, cartón comedia, etc.

Precios: 10 centavos todos en matinée y noche.

Mañana: Un soberbio programa.

BELGICA.—LA FUNCION DEL COMERCIO

Dos grandes estrenos ofrece para hoy la empresa del concurrido cine de Egido y Corrales, dos obras de gran éxito una de ellas es «Las tentadoras», lindísimo argumento sobre la vida frívola de la mujer, interpretado por Warren William y la bella estrella Marian Marsh, completa el programa, otro estreno con el título «La voz que manda», por Walter Huston y Loretta Young, se pasarán por la pantalla comedias y cartones para los niños, la entrada solo costará de cinco centavos luneta para las damas y los niños. Para mañana «Rojo amanecer» y «Ladrón de honras».

SAN MIGUEL

PENSION COMPLETA EN EL GRAN HOTEL, DESDE TRES PESOS DIARIOS

Comprende este precio, además, desayuno, almuerzo y comida en su Restaurant de primera clase. Baños y uso de las aguas y de todos los atractivos del Balneario.

Si no puede descansar en estas bellas montañas, a 800 pies sobre el nivel del mar, pida las Aguas de los Manantiales. Botellón de 20 litros, $0.90. Doce litros, $1.25. 24 medias botellas, $1.50. 24 cuartos, $1.20.

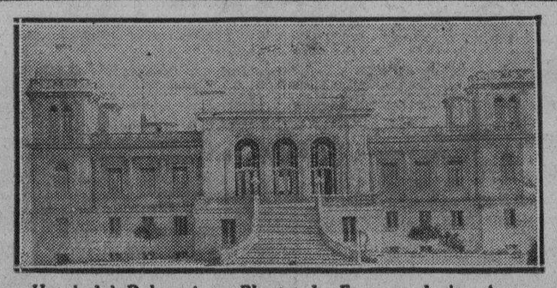

Gran Hotel del Balneario y Planta de Envases de las Aguas

DE LOS BAÑOS

EL PARAISO DE CUBA

Aguas Alcalinas Bicarbonatadas recomendadas por los médicos más eminentes para la curación de las enfermedades de las vías digestivas y urinarias, diabetes y todos los trastornos de la nutrición. PIDALA EN TODAS PARTES

Unico Depósito de la Compañía: Tacón, 4. Teléfono A-7627

M.E.C.D. 2016

semana de arte

La Gloria de Vilches y la "Casa ARMADA"

HOY

PRIMERA FUNCION DE ABONO

TEATRO DE LA COMEDIA

MATINEE A LA 5 1/4 ABONO A-TARJETA COLOR VERDE-
NOCHE A LAS 9 1/4 ABONO B-TARJETA COLOR BLANCA-

TODO UN HOMBRE

La bellisima Comedia-dramática del sabio Unamuno
genial creación del genial Vilches

VILCHES

A la gloria de su arte y al prestigio de su nombre rendirá hoy la sociedad habanera un cálido homenaje de admiración, de afecto y de cariño que llevará al alma del genial artista la tibia dulzura que sólo puede ofrecer la leal devoción de quereres sinceros.

Todos los consumidores de los productos «Armada» podrán disfrutar de «Semana de Arte» adquiriendo una Entrada General de VEINTE CENTAVOS (para pago de impuesto) acreditando su condición de tales.

Cualquier sellito, envoltura, o etiqueta es suficiente. La localidad numerada está en poder de los señores abonados.

LOS señores abonados serán obsequiados con deliciosos productos de la casa «Armada».

SE sortearán entre la concurrencia dos desayunos diarios, consistentes en galletitas y Chocolate «Armada» para todo el año 1934.

UNA selecta orquesta de cuerda integrada por conocidos profesores ejecutará durante los entreactos un escogido repertorio de música clásica.

ARMADA

SERGIO

M.E.C.D. 2016

Continúan las gestiones para evitar el arrojo de mostos y desperdicios al puerto habanero

Llegó ayer el yacht de Mr. Vanderbilt. Embarcó el nuevo cónsul general de Cuba en Madrid, Sr. Enrique Pizzi de Porras. Salieron para New York los turistas españoles que nos han visitado

PIZZI DE PORRAS

En el «Marqués de Comillas» embarcó el Cónsul de Cuba en Madrid, y antiguo compañero en el periodismo, señor Enrique Pizzi de Porras, que fué despedido por numerosos amigos y compañeros.

EL YACHT «ALVA»

Procedente de Miami, llegó ayer el hermoso yacht americano «Alva», de la propiedad de H. Vanderbilt, quien viaja a bordo con su esposa Rosamond Vanderbilt.

El «Alva» es una de las embarcaciones de recreo de mayor tonelaje y lujo más extraordinario.

LOS QUE EMBARCARON

Por la ruta de la Florida embarcaron para los Estados Unidos, Paul J. Saunders, José González, J. Thomas, Rafael E. Rodríguez, Luis Antón, Dolores Cervantes, María Fernández, Juan E. Hernández, Mateo G. Rodríguez, Concepción Morales, Bernardo Cruz, Rafael Fernández, Leandro J. Rionda, Regina Fernández, Rosa Arteaga, J. A. Gregory.

En el «Prince Davis» embarcaron para Miami, Luis Raoul del Valle, Francisco Garay y Margarita Morales, esposa del cónsul de Cuba en Miami.

EL PRESIDENT WILSON

Con carga y 17 pasajeros para la Habana llegó ayer de San Francisco de California, el vapor «P. Wilson» que siguió viaje a New York.

MERECIDO ASCENSO

Por el Administrador de la Aduana de la Habana, señor Barquín, fué propuesto para un ascenso el señor Enrique Llampay Antúnez, quien lleva 35 años de empleado de la Aduana, con un expediente inmaculado.

El ascenso se recibió ayer, siendo elevado al señor laLmpay al cargo de Segundo Jefe de la Inspección General del Puerto.

Nuestra felicitación.

EL «MUNARGO»

El vapor americano «Munargo», llegó ayer de Miami, con 14 pasajeros para la Habana y 138 turistas en tránsito.

Para la Habana llegaron por este vapor los señores José Toledo y familia; el abogado Francisco Dellunde y señora; Mariano Argudín, Consuelo Díaz, Antonio Texidor y el banquero Gilbert Suseell y señora.

EL «MORRO CASTLE»

El turbo eléctrico «Morro Castle», de la Ward Line, llegó ayer al mediodía procedente de New York, conduciendo carga general, 69 pasajeros con destino a la Habana y 143 turistas.

Llegaron por este vapor el ex capitán del Ejército, señor José Carbonell y familia, el señor José Alemany; el periodista Yaroslaw Chyz y señora, Consuelo Lamar de Méndoza; Luisa Parraga, Hortensia Ricard, María A. Zaldua, y el Jefe de la Policía de Kentucky Mr. William J. Mc Kee.

MR. M. SKENDORF

También llegó en el «Morro Castle» el señor M. Skendorf, Jefe del Departamento de Pasajeros de la «Ward Line» en New York, quien periódicamente viene a la Habana, para asuntos relacionados con la compañía.

El señor Skendorf tiene magnífica impresión sobre el futuro turístico, y espera que, al lograrse la normalidad total en nuestro país, los barcos de la Ward Line vengan llenos de turistas, como otros años

El propio «Morro Castle» demuestra que la animación va desarrollándose, por cuanto vinieron 143 turistas y hay reservaciones en mayor número para un próximo futuro.

Trajo el correo de la Ward Line 1.100 toneladas de carga, entre ellas 110 cuñetes de pólvora.

EL «SATURNIA»

El hermoso buque italiano «Saturnia», de la Cosulich Line, llegó ayer al mediodía de New York y escalas, trayendo un total de 389 pasajeros, todos turistas norteamericanos.

Viajan en este vapor, el Major Richard Gimbel, doctor H. K. Haifield, doctor Ralph Perberton y señora, doctor Joseph Petrelli, Martin J. Synnott, los Condes Guissepp Cippico y otros.

EL «INGRAM»

El vapor alemán «Ingram» llegó ayer de Amberes, con carga general.

SALIDAS

Salieron ayer: el «President Wilson», para New York; el «Kellshegg» para Baltimore; el «Florida» para Key West; el «Prince Davis» para Miami, y el «Marqués de Comillas» para New York.

SANEAMIENTO DE BAHIA

Las iniciativas del doctor Alfredo G. Domínguez, médico primero del Puerto de la Habana, para evitar las quejas, muy justificadas de la pestilencia que en muchas ocasiones se registra en el puerto de la Habana, al ser arrastradas a las aguas de la bahía, materias orgánicas que luego se descomponen, atacando con sus gases y emanaciones las pinturas y haciendo casi imposible la vida a bordo de los barcos, continúan desarrollándose, y ya el ingeniero sanitario, que está trabajando en las investigaciones, para conocer exactamente el motivo del mal y ponerle remedio, ha localizado varias fábricas e industrias que están enclavadas en terrenos cercanos al litoral y que arrojan a la bahía sus mostos y otros desperdicios, como sucede con los dos mataderos.

A la Junta Nacional de Sanidad se le ha rendido ya un informe por el cual se le hace constar que desde hace más de 3 meses la planta de purificación de las aguas residuales del Matadero no funciona, resultando que la sangre, parte de las vísceras y otros desperdicios, van directamente a la bahía, ocurriendo lo propio con el otro matadero, donde si bien es cierto que se comenzó a construir la planta purificadora, no se ha terminado. Hay varias fábricas de jabón que también tienen conectado sus desagües residuales a los drenes que van a la bahía.

A varias industrias se les ha ordenado ya la conexión de sus desagües a la red del alcantarillado, separándolos de los drenes, y se ha aconsejado a la Junta Nacional de Sanidad que actúe sobre los mataderos para lograr que las plantas de purificación funcionen.

Movimiento de pasajeros por la vía aérea

LLEGADOS DE MIAMI

A bordo del avión NC-80-V, de la Pan American Airways, llegaron ayer a la Habana, procedentes de Miami, los pasajeros siguientes:

Alfredo Peterson, Emilio Tudela, George B. Grafts, John P. Manley, William Whedon, John W. Cunnigham, Eric W. Danielson, Warren Rowe, Helen Healy, Jane Friedberger, Marie Whitfield, William Burke, Gertrude B. Burke, Julius Kassover, Nathan Kassover, Kenneth C. Dunlop, Joseph D. Walsh, John D. Schoomaker, José M. Coto, Carlos Fonts, Arcadio Menéndez, Joseph E. Kapald, Ethel Kapald, G. Rider Neff, Anthony Hernández.

En el segundo avión 670-M llegaron George Townshend, Alix Royther, Harold M. Bixby, Jimmie Lofton.

LLEGADOS DE TAMPA

En el avión regular de Tampa llegado a las 11.43 a. m., arribaron Helen Warfield, Gerald C. Snyder, Chester Warfield.

LLEGADOS DE MEXICO

A la 1.15 llegó a la Habana el avión procedente de Mérida que salió de dicha ciudad a las 7.16 a. m., trayendo a bordo a los pasajeros Philip P. Brais, A. W. Hearst, Enrique Cantarrell, Luis Bolio.

SALIERON PARA MIAMI

Distinguidos pasajeros salieron por la tarde para Miami, vía Pan American Airways. En primer lugar el señor Torvald Sánchez y su esposa Ernestina Sarrá de Sánchez, así como la señora Dolores L. de Sarrá; señora María Luisa R. de Pino, esposa del doctor Gustavo Pino; señora Sara García Tuñón, Marcelino García, Mr. G. Grant Masón, Gerente General en Cuba de la Pan American Airways que se dirige a Miami por breves días para asuntos de negocios; Bronia Fink, Seymour Cowdee, F. Leslie Sullivan, Sparrow Purdy, Myrtle Purdy, John J. Dunn, William Burghart, Elizabeth Burghart, Elizabeth Ohara, Elizabeth F. Ohara, Eugene Roberts, William P. Shipman, Ada M. Shipman, Roy Dalrymple, Ivan Small, Gertrude Dalrymple, E. Philip Brais, Antonio Piña, Norma Todgham, James S. Sweeney, Daniel Gleish, Nina Lee.

El segundo avión salió con los pasajeros, todos para Miami, George Townshend, Alix Routher, Garrett Laytan Grier, Harold M. Bixby, Jimmie Lefton.

PARA SANTIAGO DE CUBA

En el avión regular de la Compañía Nacional Cubana de Aviación que rinde diariamente la ruta Habana-Santiago-Guantánamo, tomaron pasaje para Santiago de Cuba el doctor Jorge de Cubas y su bella y distinguida esposa señora Evangelina C. de Cubas. También tomó pasaje para Santiago Mr. Stewart Tatum.

LLEGARON DEL INTERIOR

Procedentes de distintos lugares del interior llegaron en el avión regular Fernando Aguilera, Antonio Pérez, Cristóbal Díaz Barquín, Florentino Menéndez, F. H. Menocal y señora Cristina J. de Pérez Medina.

CONVOCATORIA PARA EL CONSEJO DE VETERANOS DE LA INDEPENDENCIA

De acuerdo con lo que dispone el Artículo 11 de los Estatutos porque se rige la Asociación de Veteranos de la Independencia de Cuba y con los acuerdos adoptados por la Junta de Directores del Consejo Nacional sobre reorganización total de la Institución, se convoca a todos los señores Delegados y Suplentes que han de representar a los Consejos Territoriales ante el Consejo Nacional, para la sesión que ha de tener efecto el día veintitres de febrero en curso a las dos de la tarde, en el edificio propiedad del Consejo Nacional sito en la Avenida de Bélgica entre la Tercera Estación de Policía y la Cruz Roja Nacional, rogándole a todos su más puntual asistencia.

En esa sesión, por ser total la reorganización, se ejecutarán los actos a que se contrae el Artículo 11 de los Estatutos Sociales ya invocado, y por consiguiente en ella habrá de elegirse la Directiva del Consejo.

Habana, febrero 20 de 1934.

Coronel Dionisio Arencibia,
Presidente, p. s. r.

UNA FAMILIA RESIDENTE EN EL VEDADO SE INTOXICO AYER DE UN MODO CASUAL

Casualmente se intoxicaron anoche en su domicilio, los menores Clara Luz y Wilfredo Céspedes y sus padres Cuba Céspedes y Manuel de la Hoz Fernández, todos vecinos de 2 y 3, en el Vedado.

OCUPADA UNA BOMBA EN CASA DE UN PROFESIONAL

Los militares se personaron ayer tarde en la casa Felipe Poey número 2, entre Patrocinio y O-Farrill en la Víbora, residencia del Dr. Cabrera, con motivo de haber aparecido una enorme bomba que fué colocada próximo a la puerta de entrada Recogida la bomba, que no estalló por habérsele apagado la mecha, fué trasladada al Cuartel de San Ambrosio para su examen.

ACTIVIDADES OBRERAS

SINDICATO DE ZAPATEROS

Anoche celebraron una Asamblea, los zapateros en el local de los torcedores, tratando del estado de huelga que habían declarado al no haber sido aceptadas las demandas presentadas en el plazo fijado que venció ayer. Se trató ampliamente de las tarifas, que han sido consideradas en todos sus puntos.

ASAMBLEA DE TORCEDORES

En la mañana de ayer estuvo en el Sindicato de Torcedores un alto empleado de la fábrica «Partagás» el cual manifestó que la firma deseaba tener una entrevista con los representantes de los torcedores, para tratar del problema que confronta dicha casa. Con tal motivo la anunciada Asamblea que iba a celebrarse por los torcedores huelguistas de las fábricas de «Partagás» y «H. Upmann» se pospuso para la tarde, con el fin de darle cuenta del resultado de la entrevista.

A las cinco de la tarde se celebró dicha Asamblea, informándosele de la entrevista del día anterior en la Secretaría del Trabajo, y de la celebrada ayer con la representación de la firma, la cual estaba dispuesta a la aceptación de abrir la fábrica en la Habana, para dar trabajo a los elementos huelguistas. La Asamblea no estuvo de acuerdo en ello, manteniendo la actitud adoptada sobre el traslado de la fábrica de Partagás» para la Habana, y la de «H. Upmann» para el pueblo del Calabazar.

Anoche estuvieron en el local de los torcedores, nuevamente los representantes de «Partagás» recogiendo impresiones, por lo que es de esperar que surjan nuevas corrientes de aproximación entre ambas partes, y lleguen a entenderse.

POR LOS OBREROS MOTORISTAS PRESOS

Los obreros pedirán la libertad de los treinta y cuatro obreros tranviarios que han sido detenidos en el Sindicato Fabril, así como la de los demás obreros que se hallan presos por asuntos proletarios, cuyo número se hace ascender en las penitenciarías de esta capital, a unos doscientos setenta.

HUELGA TERMINADA

La huelga que desde el día 21 de diciembre pasado mantenían los obreros de la Delegación 10 de la Hermandad Ferroviaria de Guantánamo contra la empresa del ferrocarril de dicha localidad ha quedado solucionada.

FALSA NOTICIA

En la Secretaría del Trabajo se recibió ayer una copia de la comunicación del Administrador del central Jatibonico que remitió hace varios días al Secretario de Sanidad, negando la acusación que le fué hecha de haber suprimido los servicios de agua al segundo batey del ingenio.

CON SOLDADOS EMBARCARON LAS BEBIDAS

En la Secretaría del Trabajo se facilitó ayer a la Prensa la siguiente nota informativa: «De la fábrica de la Compañía Licorera y Jabonera de Camagüey y consignados al Cónsul General de Cuba, con destino a la First International Beer and Wine Show, New York, salieron con un piquete de soldados, varias cajas de bebidas, por lo cual pidieron solidaridad los obreros a la Federación de Bahía de la Habana para que no embarcaran la mercancía, prestándole bahía su apoyo».

CONFLICTO SOLUCIONADO

El conflicto que mantenía la Unión de Chauffeurs de Alquiler de Plaza de la Habana y la Unión de Trenistas de Automóviles de Alquiler, terminó.

TRANQUILIDAD EN VARIOS CENTRALES

Noticias recibidas ayer en la Secretaría del Trabajo anuncian que los obreros azucareros de la zona de Jagüeyal, trabajan normalmente en el corte de caña; el central San Francisco, de Cruces, continúa su molienda sin novedad; han llegado a un acuerdo satisfactorio el Sindicato del Central Nazabal y el Sindicato obrero; muele normalmente el central Lugareño; y, finalmente, el Jefe del puesto militar de Guantánamo, afirma haber quedado solucionada la huelga que mantenían los trabajadores del central Esperanza.

AGRADECIMIENTO

El doctor Antiga, Secretario del Trabajo, remitió ayer una comunicación al doctor Luis de J. Valverde, Jefe del Departamento de Previsión Social de la Secretaría del Trabajo de Quito, República del Ecuador, expresándole su agradecimiento por las felicitaciones que le enviara con motivo de haberse promulgado en Cuba distintas leyes y decretos que benefician grandemente a la clase obrera del país. El doctor Antiga, promete en el escrito, enviarle copia de todas las resoluciones dictadas en bien de la clase proletaria.

IRREGULARIDAD DENUNCIADA

El señor Mariano Perera Cartaya, en su condición de empleado de los Ferrocarriles Unidos de la Habana, en relación con la Ley Provisional de Nacionalización del Trabajo, y con vista de una resolución dictada por aquella empresa ferroviaria, dirigió ayer al Director del Trabajo, señor Jorge Lauderman, una comunicación protestando, enérgicamente de la actitud asumida por la referida compañía que, después de dictar un acuerdo en cuanto a los obreros nativos y extranjeros, ahora lo ha dejado sin efecto, reponiendo a los extranjeros que habían sido separados desde hace varias semanas.

UN MANIFIESTO A LOS OBREROS DE LA INDUSTRIA FABRIL

La Confederación Nacional Obrera de Cuba, ha lanzado un Manifiesto a los miembros del Sindicato General de Obreros de la Industria Fabril, denunciando que se cierne sobre dicho Sindicato una activa labor divisionista, tratando de resucitar antiguas organizaciones, por lo cual les dan el alerta para que no se dejen sorprender, y se preparen a tomar parte en el primer Congreso del Sindicato que se celebrará en el próximo mes de marzo.

CONFERENCIA

La Unión de Ciudadanos, organización progresista nacional de Consumidores, ofrecerá una Conferencia, el domingo de 1 a 3 de la tarde, sobre la ideología que preconiza del sistema cooperativo, y el programa por cuya implantación viene laborando.

FEDERACION OBRERA DE LA HABANA

La Mesa Ejecutiva de la Federación Obrera de la Habana, se ha dirigido a todos los trabajadores de la provincia, afirmando en un extenso Manifiesto que nunca se ha sentido más amenazado que en el presente, el proletariado en lo que a sus conquistas se refiere. Señala la transcendencia del reciente Decreto por el cual se trata de anular las huelgas.

EL COMITE CONJUNTO DE FERROVIARIOS

Un Manifiesto está circulando entre los ferroviarios de la República, dirigido a los obreros del carril, combatiendo los procedimientos que dice han venido imperando en las Delegaciones de la Hermandad por las Directivas que bajo distintos procedimientos se adueñaron de la organización, sin verdadera consulta a las masas.

LA HUELGA DE SARRA

El Ala Izquierda Federativa, ha participado al Secretario del Sindicato de Empleados de Droguerías, Farmacias y Laboratorios, que en reunión celebrada al efecto había acordado apoyar las demandas planteadas a la casa de Sarrá, y establecer una campaña efectiva, contra sus productos.

FEDERACION LOCAL DEL TRABAJO DE LA HABANA

Nos remite un escrito el señor José A. Pérez, secretario de esta organización por la cual hace constar su protesta contra el Decreto No. 3, de fecha 6 del corriente, y se suma a la protesta de los elementos trabajadores del interior, por los atropellos y detenciones de obreros, denunciados, así como por las expulsiones de éstos,

INFORMACION TELEGRAFICA DEL INTERIOR

POR NUESTROS CORRESPONSALES

PINAR DEL RIO

DETENIDOS POR COMUNISTAS

SAN LUIS, Pinar del Río, febrero 21. Anoche fueron detenidos por la fuerza pública y puestos a disposición del Juzgado Gastón Medina y Pablo Varcárcel acusados de comunistas.

INCENDIO

En la madrugada de hoy un incendio casual destruyó la casa de tabacos de los Hermanos Arteaga López con más de 4.000 cujes.

MARMOL.—

HABANA

LOS ESTUDIANTES DE LAS ESCUELAS TECNICAS INDUSTRIALES

RANCHO BOYEROS, febrero 21.—DIARIO.— Habana. Esta mañana recibimos una nutrida Comisión de alumnas y alumnos de las Escuelas Técnicas «Fundación Rosalía Abreu» y «Enrique José Varona» quienes nos ruegan hagamos llegar al Sr. Presidente de la República su más enérgica protesta por lo que está pasando en los referidos centros de enseñanzas Técnicas, toda vez que ellos no son más que estudiantes y no comunistas, para que esos ideales sean desterados de los referidos planteles de enseñanzas, por lo que hacen responsables a los directores de ambos centros de enseñanzas, continúan manifestándonos que ellos no asistirán a clases mientras esas doctrinas no sean desterradas radicalmente.

Dice la señorita María Martínez Fernández, que en distintas veces han visitado al Dr. Luís Baralt, Secretario de Instrucción Pública para exponerle cuales eran los motivos que ellas tenían para no asistir a clases y que la repuesta de señor Secretario fué: Que él respetaba todas las ideas. Y que en vista de que no han logrado los deseos de que se les haga justicia es por lo que recurren hacer su más viril protesta ante el Honorable Sr. Presidente de la República para que sea escuchada la razón que le asiste a numerosos estudiantes que son amantes del estudio y no del comunismo.

Pablo DONATO, Jr.
Corresponsal.

MATANZAS

FIEBRE TIFOIDEA EN MATANZAS

MATANZAS, Febrero 21. El Fiscal Ezequiel Revilla retiró hoy la acusación contra Eduardo Hernández Acevedo procesado por incendiario de los almacenes de azúcar de la ciudad de Cárdenas. Fué aceptada la tesis del abogado defensor Mario Jordán. El tribunal decretó la libertad de Hernández.

SEIS CASOS DE FIEBRE TIFOIDEA

Ha sido reportado hoy seis casos de fiebre tifoidea en una misma zona, habiendo cundido la alarma entre el vecindario que espera de la Sanidad tome cartas inmediatamente en el asunto pues la infección se ha presentado en forma epidémica.

INCENDIOS

La Guardia Rural detuvo a Alfredo Alvarez Alvarez como autor del incendio de caña de la finca San Cayetano en Amarillas.

Otros incendios se han registrado. En la finca Audaz de Carlos Rojas se quemaron 110.000 arrobas. En la finca La Palma de Sabanilla se quemaron 500.000 arrobas. En El Cafetal y San Pedro sita en Colón de la Tinguaro Sugar Company.

En el pueblo de Martí el fuego destruyó la casa de Ignacio Alfonso.

OBREROS DETENIDOS

Fueron detenidos y enviados a Cárdenas a disposición del Juez especial Almeida los obreros Edelmiro Castellanos de Tello Lamar y San Carlos en esta ciudad e Hilario Beron Abad de Concordia 25 en la Habana por acusarlos el dueño del establecimiento de víveres La Cadena de amenazas de boycot si no acepta las bases propuestas por el Sindicato.

LOVIO.—

SANTA CLARA

SANTA CLARA, febrero 21.— El abogado Rafael García Pérez, formuló ante el T.ibunal de Sanciones de ésta, conclusiones provisionales en la causa número 2 de 1933, incoada en el juzgado de Santa Clara. Se personó como acusador, a nombre del Sindicato de Trabajadores de la Enseñanza, contra los autores de los tristes sucesos ocurridos el día 29 de julio del pasado año, en los que fueron atropellados varios profesores de los que se encontraban celebrando una asamblea en el Teatro Villa Clara.

Se encuentran acusados por los hechos de referencia el comandante del Ejército Luis Pérez Arocha, Supervisor de la Policía que era, Fernando González alías el americano, Eulogio Pérez, y Ramón González, alías Ramonón.

Para todos interesa ocho años de prisión y mil pesos de indemnización. ARMANDO MACHADO. Corresponsal.

ORIENTE

LA HUELGA DEL CENTRAL «BOSTON»

BANES, Febrero 21. DIARIO.— Habana.— Momentáneamete se dió por terminada la huelga de los trabajadores del central «Boston» dando comienzo hoy los cortes de caña. Dichos obreros han decidido someter a arbitraje sus peticiones, actuando en este asunto con éxito, el comandante Granero y el capitán Coloma.— SOLIS, Corresponsal.

DIEZ MIL PESOS DE FIANZA A LOS EX-REPRESENTANTES ELADIO RAMIREZ Y EDUARDO BELTRAN

S. DE CUBA, Febrero 21.— El Tribunal de Sanciones modificó el auto de procesamiento seguido contra los representantes a la Cámara Eladio Ramírez de León y Eduardo Beltrán acusados en el fraude del acueducto de esta ciudad.

El juez de Sanciones ordenó el traslado del Castillo del Príncipe a la cárcel de Guantánamo del ex-teniente del Ejército Emilio Acosta González complicado en el asesinato de los jóvenes Tejada, Serrano y Paisán ocurrido en la finca Canasí, del término del Caney.

GARCIA.—

REANUDARON SUS LABORES LOS OBREROS DE LA UNITED FRUIT

SANTIAGO DE CUBA, febrero 21. —DIARIO. Habana.—Por mediación del comandante Franco Granero, auxiliado por el capitán Coloma, los obreros de la United Fruit Company aceptaron una tregua, comenzando hoy los trabajos. Mil doscientos hombres iniciaron las labores del corte de caña. El comandante Franco Granero se encuentra ahora en San Germán, tratando de solucionar la huelga.

AGITACION ESTUDIANTIL

Desconócense los motivos por los cuales los alumnos del Instituto sacaron en la tarde de hoy todo el archivo, repartiéndolo en distintas casas. Los estudiantes han celebrado una agitada asamblea, combatiendo al Gobierno. Se esperan choques entre examinados y no examinados.

EMBARCANDO RON

Llegó el vapor «Surimare», comenzando a cargar 22 mil cajas de ron Bacardí, siendo el primer embarque de esta naturaleza que disfruta de libre entrada en los Estados Unidos.—García, corresponsal.

DEFUNCIONES

Defunciones ocurridas ayer en la Habana, hasta las cuatro p m.:

Josefina Ramírez Ramos, negra, 9 días, Rayo 47, Debilidad congénita; Nicolás Pérez Montecino, blanco, 60 años, Carmen 2, Insuficiencia mitral; Lucía Blanco y Trujillo, blanca, 28 años, Bernaza 65, Tuberculosis pulmonar; Juana M. Alonso y Vilalta, Blanca, 22 años, Recreo 9, Tuberculosis pulmonar; Adela Gato Fineda, blanca, 20 años, 10 de Octubre 424, Oclusión intestinal; Gladys G Barbon Marquette, blanca, 4 años, Hospital de Emergencias, Apendicitis; José Pérez Argudín, mestizo, 41 años, Hospital Municipal, Ulcera gástrica; Cristina Kessel, mestiza, 65 años, Carmen C, Tumor del mediastino; María Concepción la Uz, blanca, 22 meses, Alambique 63, Acetonemia; Rosario Rodríguez Valenzuela, mestiza, 43 años, Reyes 73, Neumonía; Juan Pérez Fernández, blanco, 74 años, Asilo de Ancianos, Arterio esclerosis; Emilio Z. Alarso, blanco, 55 años, Hospital Calixto García, Cáncer laríngeo; Juan Perdomo, mestizo, 60 años, Hospital Calixto García, Hipertrofia prostática; Agustín E. Fresneda, negro, 24 años, Hospital Calixto García, Gastro enteritis; José Lorenzo, blanco, 75 años, Hospital Calixto García, Gastro entiritis; Amparo P. Salazar, blanca, 3 meses, Santa Ana 1, Gastro enteritis; Elena González Quijano, blanca, 72 años, Infanta 20, Anemia perniciosa; Juan Pérez Salina, blanca, 42 años, San Sebastián 15, Traumatismo por aplastamiento; Cornelia Aguirre, mestiza, 62 años, Aguila y San Lázaro, Asistolia; Eduardo Pujols y Comas, blanco, 60 años, Carretera San Agustín, Hemorragia cerebral; Guillermo Hernández y Mesa, blanco, 41 años, Arango 28, Tuberculosis pulmonar; Víctor Menéndez Fernández, blanco, 81 años, Cerro 659, Bronconeumonía; Eulogio Hermida, blanco, 42 años, La Benéfica, Tuberculosis pulmonar; Abraham Concepción, blanco, 29 años, H Universitario, Tétano; Antonio Betancourt, blanco, 56 años, H. Universitario, Traumatismo por caída; Felipe Díaz Moñel, blanco, 70 años, San Martín 31, Arterio esclerosis; María Dolores Ruiz, Blanca, 80 años, San Lázaro 104, Cáncer del sinoide; Arnals Alonso Díaz, blanco, 31 años, Goicuría 128, Bronconeumonía; María Morales Acosta, blanca, 81 años, Ursula sin número, Insuficiencia aórtica; Rita María Riveran, mestiza, 30 años, Hospital Municipal, Homicidio instrumento cortante; Ramón Fernández Jiménez, blanco, 48 años, Virtudes 48, Miocarditis crónica.

Manifiesto a los empleados de los garages

El Sindicato General de los Empleados del Comercio labora porque se cumplan las 8 horas

A TODOS LOS EMPLEADOS DE GARAGES, GOMAS Y ACCESORIOS DE AUTOMOVILES

Compañeros:

El día 16 de de los corrientes se celebró una Asamblea de Delegados de Establecimientos de todos los giros, con una asistencia de más de trescientos delegados y, entre otros asuntos, se tomó el acuerdo:

Que por ningún concepto ningún empleado del comercio deba trabajar más de «ocho horas diarias», o sea, 48 horas semanales.

Que en caso de balance, o cualquier otra trabajo extra, como carnavales, pascuas demás días festivos, el delegado tiene la obligación de solicitar de este Sindicato, compañeros desocupados para que realicen estos trabajos.

Como quiera que este acuerdo tiene que ser llevado a la práctica a través de los delegados y de la Sección de Garages, asistió un crecido número que hicieron saber al Comité Central, que los empleados de garages, teniendo todas las bases firmadas por la clase patronal, algunos están trabajando 10, 12 y hasta 14 horas. En este sentido los empleados de garages deben de exigir de los Delegados, el cumplimiento de este acuerdo y prestarse a luchar por el mantenimiento de las demandas conquistadas con el apoyo decidido de los empleados del comercio.

Empleados de garages: adelante en nuestras demandas; que las reivindicaciones sean cumplidas porque se impone la solidez de nuestra organización y, para esto, el Sindicato General de Empleados del Comercio de Cuba, os llama a la Asamblea que se celebrará en nuestro local social, el viernes 23, a las ocho y media de la noche.

Todos a la lucha por el descanso los domingos.

Acabemos con la explotación y jornadas abusivas.

Que no falte uno a la Asamblea del Viernes 23.

EL COMITE CENTRAL
Sindicato General de Empleados del Comercio de Cuba.
(Adherido a la Federación Obrera de la Habana.)
Concordia número 25, altos.

Tomó posesión la Directiva de la Asociación de Detallistas de Víveres Unidos, haciéndose entrega de títulos de honor a varios de sus colaboradores

El Sr. Francisco Moscoso, en un discurso elocuentísimo, hizo una síntesis de la eficiente labor realizada por la entidad. Hizo el resumen del acto el Dr. Elizalde, distinguido letrado

Colmado sus salones sociales de asociados y representantes de las industrias y mayoristas y delegados de las sociedades detallistas capitalinas, tomó posesión la nueva Junta Directiva de la Asociación de Detallistas de Víveres Unidos de la Habana, el día 17 del mes actual de febrero.

El acto fué abierto por el señor Francisco Moscoso, Presidente saliente dándose a conocer la orden del día por el Secretario, el señor Francisco González.

El señor Francisco Moscoso en un discurso elocuentísimo, hablando con la serenidad que le caracteriza, comenzó saludando a todos los presentes, congratulándose de las numerosas personas que habían concurrido a fraternizar con la Sociedad, con motivo del cambio de Directiva, mostrándose altamente agradecido por la confianza y cooperación recibida de todos los asociados durante su período presidencial.

Se refiere a los empleados de la Asociación en los términos más encomiásticos, manifestando que éstos se encuentran completamente familiarizados con los socios, al extremo de parecer todos una familia bien llevada.

Dedicó frases especiales a las sociedades hermanas, muchas de las cuales tenían su representación en este acto, refiriéndose especialmente al Centro de Detallistas, entidad que por su caracter similar, guarda más relación con ésta, significando que si bien los asociados de ambas colectividades no estaban unidos materialmente, lo estaban de un modo espiritual, probándolo el hecho de que cuando se realizaban gestiones ante las autoridades se hacían conjuntamente, desarrollando así mayor fuerza para lograr lo deseado.

Manifestó también cuan agradecidos estaban los componentes de la Asociación, de los señores comerciantes mayoristas e industriales por haberse prestado a hermanar sus intereses mutuos, manteniendo siempre el mayor respeto y consideración.

Dijo además, que habiendo obtenido tan eficaz cooperación de los asociados y empleados, capeando el fuerte temporal que nos ha azotado en los dos últimos años, la situación económica de la Sociedad aun cuando no había sido tan halagüeña como en años anteriores, precisamente por los tantos males acaecidos en el país, había capitalizado en el año de 1933, la suma de $2.500.00.

El señor Moscoso, expresó, que todo eso era a grandes rasgos la actuación realizada por los que cesaban en sus cargos, y que la mayor satisfacción que tenían era que habían de ser sustituidos por hombres honorables, aptos y lo bastante entusiastas para esperar de ellos la más brillante labor social, haciendo los más fervientes votos porque obtengan los mayores éxitos.

Al terminar, la concurrencia puesta de pie, le tributó una fuerte ovación.

Seguidamente el propio señor Moscoso, hizo una peroración, para referirse al señor Emeterio Zorrilla que ocupaba un sitial en la Mesa de la reunión, haciendo resaltar los méritos que el señor Zorrilla tenía contraídos con los detallistas, haciéndole entrega del título de Socio de Mérito que le otorgó la Junta General de asociados, por su labor en beneficio de la clase que representa la Sociedad.

El señor Zorrilla, al recibir el título, expresó su agradecimiento a la colectividad con sentidas frases, ofreciendo continuar prestando su apoyo a los detallistas y muy especialmente a los afiliados a esta institución a la cual se encuentra íntimamente ligado, considerándose por virtud del título que se le acaba de entregar, socio activo de la Asociación. El señor Zorrilla, fué fuertemente aplaudido.

A continuación el señor Moscoso, después de hacer un elogio de la labor como asociado y Secretario de la institución, del señor Benigno Somoza, hizo entrega a éste del título de Secretario de Honor, que por unanimidad le fué otorgado en Junta General de asociados.

El señor Somoza en un brillante discurso que leyó, expuso su agradecimiento por la deferencia de sus compañeros al otorgarle el título, significando que su labor como Secretario de la Asociación había sido muy sencilla y que no merecía tal premio, desde el momento que lo único que hizo fué cumplir con su deber, sintiéndose muy honrado con tal estímulo y manifestando que el título que se le acaba de entregar lo conservará como joya de legítimo orgullo en el que reflejaría la gratitud, el puro y sincero cariño que guardará siempre a sus compañeros. Al terminar fué delirantemente ovacionado.

Después le fueron entregados a seis señores asociados por su labor de propaganda en el año 1932 a 1933, Títulos de Laboriosidad, como recompensa de sus trabajos por el auge y preponderancia de la Sociedad. Los agraciados fueron los señores: Francisco Moscoso, Benigno Fernández, Antonio G. García, Francisco Hernández, Nicasio Rodríguez y Alfonso de Juan.

Seguidamente, le fueron entregados los títulos a los señores asociados que resultaron electos en las últimas elecciones para ocupar cargos en la Junta Directiva y a la vez tomaron posesión de los mismos, provocando ello muchísimos aplausos.

Al tomar posesión el señor Manuel Infiesta de la Presidencia, su primer acto fué la entrega del Título de Laboriosidad otorgado al señor Francisco Moscoso, Presidente que cesa, ocasionando una ovación inmensa entre los concurrentes. El señor Moscoso dirige breves palabras por las que expresa su agradecimiento.

Terminada la toma de posesión, el señor Infiesta dió las gracias por su exaltación a la Presidencia prometiendo como siempre lo ha hecho laborar en bien de la Sociedad y de todos los detallistas, continuando la labor emprendida por sus antecesores.

También se refirió al desenvolvimiento de la industria y el comercio en los actuales momentos, en que rige los destinos de la Patria el patriota Carlos Mendieta, esperando en esta etapa de gobierno, mejore la situación económica del país, dada las garantías que ofrecen los actuales dirigentes de la cosa pública.

Así mismo aprovechó la oportunidad, para por medio de las representaciones de los industriales y mayoristas en este acto, saludar a los anunciantes que han cooperado al desenvolvimiento social; dirigiéndose especialmente al doctor Sierra, nuevo Presidente-Administrador de la Compañía Cervecera Internacional, al que le aprecia dotes de inteligencia y administración al frente de tan importante industria, con la que les unen verdaderos lazos de amistad. El señor Infiesta fué muy aplaudido.

El doctor Nicolás Sierra le siguió en el uso de la palabra, expresándose en los términos más encomiásticos de los detallistas, haciendo votos porque alcancen los mayores éxitos los miembros electos y brindándose para cooperar conjuntamente con esta Asociación, en bien de la clase.

El señor Cayetano García Lago, Presidente del Centro de Detallistas, dirigió también la palabra, felicitando a los señores que acaban de cesar en sus cargos de la Directiva y a los que ahora los ostentan, enunciando que éstos laborarán tan arduamente como los que les precedieron; dijo además, que agradecía profundamente las manifestaciones del Presidente saliente señor Moscoso, y que él esperaba que en lo futuro continuarían unidos codo con codo como lo venían haciendo.

Habló después el señor Octavio Portas que ostentaba la representación del señor Julio Blanco Herrera, el cual excusó su asistencia en atenta comunicación que recibió la Asociación; dicho señor felicitó a los directivos salientes y entrantes, expresando el sentir del señor Blanco Herrera para los componentes de la Asociación y sus buenos deseos porque obtengan muchos éxitos los nuevos miembros de la Directiva.

El señor Manuel Andrial Colás, habló en representación de los señores Bacardí y Cía., S. A., felicitando a todos los electos y brindándose para prestar la mayor cooperación y atención a cualquier asunto que se relacione con los detallistas y la firma que representa.

El asociado señor José Ramón López, quien fué electo vicesecretario, dijo que los directivos salientes habían realizado una labor cumbre a pesar de que les tocó un período de tiempo el más difícil que ha atravesado Cuba desde que es República, por los asuntos políticos y sociales que a esta afectan. que esperaba que los entrantes salieran tan airosos en su cometido como sus antecesores.

El señor Barcia, habló como de costumbre, de una manera elocuentísima, abarcando principalmente los problemas sociales que hoy confronta el país y de aquellos que más directamente afectan a la clase detallista, refiriendo a grandes trazos la labor social de la Sociedad en estos últimos tiempos.

El señor Lorenzo Díaz, Tesorero que cesa, ostensiblemente emocionado, sin duda por el fraternal acto que se celebraba y el regocijo que éste le producía, habló con verdadero entusiasmo, haciendo resaltar precisamente ese bienestar que le causaba ver en aquella noche a tantos asociados y representantes de la industria y comercio unidos en un acto que ya tildamos de cordialísimo.

El señor Pedro Sánchez, dirigió también la palabra, felicitando a los señores electos y a los salientes, prometiendo como electo que es, realizar cuanta labor pueda en pro del engrandecimiento social.

El resumen lo hizo el distinguido letrado, doctor Ricardo Elizalde, quien habló de la eficacísima labor de los directivos salientes y que como conoce a los entrantes no puede más que esperar de ellos los más rotundos éxitos, significó además que agradecía las palabras del señor Moscoso cuando se refirió a la empleomanía de la Sociedad, asegurar que los nuevos Directivos recibirían igual cooperación de tales factores y que por tanto esperaba que esos electos al terminar su período se manifestaran tan complacidos en ese sentido como los que acababan de cesar. Se le tributó numerosos aplausos.

Terminado el brillante acto la concurrencia fué espléndidamente obsequiada con un exquisito buffet, iniciándose el desfile a altas horas de la noche.

CONSTITUIDA UNA NUEVA AGRUPACION POLITICA

Quedó constituída anoche en el reparto Tamarindo, la Unión Política Independiente que tiene por objeto defender la ideología de la Revolución.

Ha sido electo Presidente de este organismo el señor Néstor Nodarse de Armas.

"La moda es llevar faja sin aparentarlo"

La moda impone una línea natural, graciosa. Por eso se han creado estos nuevos estilos envolventes en materiales ligeros, de suma adaptabilidad. Los modelos diseñados son dos creaciones que se empiezan a lanzar con gran éxito.

Uno está interpretado en jersey y caucho perforados, en un tono carne delicado, terminando con un sostenedor de tul de igual tonalidad, sin espalda y muy bajo al frente.

El otro estilo es de fino elástico francés color salmón; produce una silueta alargada y firme.

El sostenedor modela graciosamente el seno; es un nuevo modelo de encaje.

SEGUNDO PISO.

El Encanto

Tel. A-7221 El Departamento Postal atenderá los pedidos del Interior.

M.E.C.D. 2016

SECCION 2A

TELEFONOS:
Dirección A-4151
Jefe de Redacción . A-3205
Sección de Sports . M-7911

DIARIO DE LA MARINA

TELEFONOS:
Quejas. M-7911
A. Clasificados . . A-3338
Agencia Marianao FO-1380

SECCION 2A

AÑO CII — ACOGIDO A LA FRANQUICIA POSTAL. — LA HABANA, JUEVES 22 DE FEBRERO DE 1934 — EL PERIODICO MAS ANTIGUO DE CUBA — PAGINA NUEVE

LA ACTUALIDAD

El español "sin patria" y el español "patriotero"

Por LEON ICHASO

No me sorprende nada, amigo y compañero Marino Díaz, el diálogo que oyó usted y transcribe en «El Sol», con comentarios benévolamente cariñosos para mí, entre un español «sin patria» y otro español «patriotero» sobre el artículo en que manifestábamos desde esta sección que seríamos los primeros en aplaudir al actual Gobierno cubano cada vez que por sus probadas actividades de perturbador público, ya anarcosindicalista, ya comunista, de provocador de huelgas sistemáticas, de pistolero o dinamitero, expulsase a algún español de la Isla. «Aplaudiríamos ese castigo — decíamos en dicho artículo— en nombre del prestigio y del honor de España y de los españoles de Cuba y de su convivencia fraterna con los cubanos». «Esos agitadores profesionales — agregábamos—no son españoles ni cubanos ni italianos, ni franceses ni de ninguna otra nacionalidad civilizada. Son de todos aquellos lugares del mundo donde encuentran orden que perturbar, bienestar que destruir, vida que aniquilar».

Pues bien; ese español «sin patria» y ese español «patriotero» encontraron muy mal que yo «tan español» elogiase la expulsión de esos perturbadores de oficio. Para el primero—discípulo de Malatesta o de Marx—soy un «obscurantista». Para el segundo— «más español que Santiago», según lo grita él mismo—soy «un traidor a España y a mis compatriotas».

¿Con cuál de los dos nos quedaremos? ¿Con el agitador profesional lo mismo en España que en Cuba, el cual confiesa francamente que carece de patria y que por lo tanto tiene derecho a ejercer su oficio en todas partes, o con el «patriotero» para quien todo el amor a España, todo su honor y prestigio y toda su grandeza están encerradas en La Marcha de Cádiz o en el Himno de Riego? Tan funesto y tan perjudicial para su patria es el uno como el otro. Pero si fuésemos a elegir entre los dos, quizás nos inclinaríamos al primero, que a lo menos se muestra tal cuál es y va avisando abiertamente el peligro. El patriotismo del segundo es de aquellos que grita, vocea y vitorea mientras no le ataquen a él ni en el pelo de la ropa y que es tan capaz de cantar con los mismos pulmones la «Marcha Real» que la Marsellesa o el himno de «La Internacional». Es el patriotismo de aquellos que eran Weyler en los tiempos de la guerra colonial y Maceo en cuanto Cuba fué independiente. Ahora, si hablan con un anarquista, son más fieros que Ravachol; si se encuentran con un comunista, más bolcheviques que Lenin, y si tropiezan con un derechista más «cavernícolas» que Gil Robles.

Nosotros seguiremos creyendo con Marino Díaz que tanto el español que alardea de falta de patriotismo como el patriotero, son dos «desventurados, refractarios a toda noble y generosa emoción'; que somos precisamente los españoles residentes en Cuba «los más obligados entre todos los extranjeros a ese cumplimiento estricto del deber, porque nuestra responsabilidad es mayor por ser mayor también nuestro amor a Cuba».

Nosotros no extrañamos que los españoles «sin patria» se dediquen a concitar huelgas y a lanzar bombas. Esa es al fin y al cabo su misión. Por lo demás ¿qué les importan a ellos ni el decoro ni los intereses de España y de los españoles de la Isla?

Tampoco nos sorprende que los «patrioteros» nos excomulguen al aplaudir la expulsión de los españoles manifiestamente indeseables. El patriotismo de éstos es mera pirotecnia, simple fosforescencia de fuego fatuo. Nosotros aquilatamos el patriotismo en el trabajo honrado, en el espíritu de convivencia hispanocubana, en el amor a la marcha ordenada y pacífica del país, en la discreta abstención de las contiendas políticas partidaristas, en la glorificación efectiva y positiva de España y en la cooperación eficaz con el Gobierno de Cuba en todo cuanto atañe a sus supremos intereses, a su independencia, a su nacionalismo.

Por eso ratificamos nuestros aplausos al Decreto sobre los conflictos sociales en lo que se refiere a los españoles y seguiremos elogiando cuantas medidas tiendan a expurgar de Cuba a los que aunque incidentalmente han nacido en España, no pueden ser considerados por nosotros como compatriotas.

Sigue de modo infructuoso la búsqueda de la cruz de Caravaca que robaron

CARAVACA, febrero 21.—WP.—Prosiguen haciéndose diligencias en este pueblo con el fin de averiguar el paradero de la famosa Cruz de los Cuatro Brazos que fué robada recientemente.

Las personas que han sido detenidas en relación con este robo insisten en negar su participación en el hecho.

LOS AGRARIOS DE GIL ROBLES NO SEGUIRAN APOYANDO AL GOBIERNO

La Cámara española acordó sumarse al dolor del pueblo por la catástrofe ferroviaria

El Gobierno ha decidido tomar cartas en el asunto con el objeto de depurar las responsabliidades por el suceso. A Córdoba están llegando los familiares de los lesionados

MADRID, febrero 21.—(WP.)—Hablando el jefe del Gobierno, señor Lerroux, acerca de la catástrofe ferroviaria ocurrida en la madrugada de ayer en Villanueva de la Reina, dijo que se están haciendo averiguaciones sobre el motivo del accidente.

Terminó diciendo que los heridos mejoran.

La catástrofe ocurrió con motivo de un choque entre el tren que salió de Madrid para Sevilla llevando a gran número de fanáticos del foot ball que habían venido a la capital para presenciar un partido entre Sevilla y Madrid, y el expreso.

LA MINORIA SOCIALISTA PIDIO QUE LA CAMARA SE ASociara AL DOLOR DEL PUEBLO

MADRID, febrero 21.—(AP.)—Tan pronto como la sesión de las Cortes fué abierta hoy por el Presidente Alba, la minoría socialista propuso a la Cámara que se asociara al dolor que experimenta el país por la catástrofe ferroviaria ocurrida en Villanueva de la Reina.

Después de intervenir varios diputados, así se acordó.

LLEGAN LOS FAMILIARES DE LAS VICTIMAS

CORDOBA, febrero 21.—(WP.)—Han llegado a esta localidad los familiares de muchos de los heridos en la catástrofe ferroviaria de Villanueva de la Reina.

El Juzgado ha intervenido ya en el asunto y ha tomado declaración a los heridos y al personal de los trenes que chocaron.

DIMITIERON DOS CONCEJALES DE BAYONA

BAYONA, Febrero 21.—(WP).—Han dimitido dos concejales del Ayuntamiento de Bayona, que aparecen comprometidos en el escándalo de Staviski.

Hundimientos y choques entre barcos como consecuencia del temporal existente en Cádiz

La junta organizadora de los somatenes de Cataluña recibe protestas de varias localidades regionales por la forma en que han de quedar constituídos, que les restará su eficacia

BARCELONA, febrero 21.—(WP.)—Hoy se reunió bajo la presidencia del Consejero de Gobernación, señor Selvas, la junta organizadora de los Somatenes de Cataluña, acordando reducir la plantilla de jefes militares.

Se ha recibido por la Junta algunos telegramas procedentes de distintas ciudades catalanas, protestando contra la reorganización, por estimar que los Somatones, en la forma en que han de quedar constituídos ahora, carecerán de eficacia que tenían antes, cuando dependían del poder central.

TEMPORAL EN LAS COSTAS GADITANAS

CADIZ, febrero 21.—(WP.)—Reina un fuerte temporal en estas costas, que ha sido causa del hundimiento de embarcaciones y de choques entre otras. Felizmente no se han registrado desgracias personales.

Varios barcos entraron hoy en la bahía de Cádiz de arribada forzosa.

COMITE FEMENINO DEL CONJUNTO REVOLUCIONARIO

AVISO

Por este medio se hace saber a las vecinas de dicho barrio, que próximamente quedará establecido el Comité en Estevez número 93, altos, esperando que las damas que simpatizen con el mismo, pasen por el Comité a solicitar su inscripción. Para cualquier servicio obstétrico o de Hospital de Maternidad dirijirse al Comité citado.

Habana, febrero 21 de 1934.

Por la Comisión Organizadora,
Asunción Palazuelos,
Comadrona.

Honorio Maura amenaza al gobierno de Lerroux con la guerra hasta hacerlo caer

Dice que el cambio dado por el jefe del gabinete, bajo la influencia de Martínez Barrios, moverá seguramente a las derechas a unirse para combatirlo y provocar un cambio

MADRID, febrero 21.—AP.—En una conferencia del diputado derechista Honorio Maura con los representantes de la prensa, censuró el cambio de actitud que se ha operado en el jefe del Gobierno, agregando que de persistir en ella, influído seguramente por Martínez Barrios, las derechas se verán en el caso de tener que combatirlo y provocar su caída.

«Nosotros, los derechistas—agregó—estamos resueltos a precipitar la caída del Gobierno de Lerroux, pues creemos que la presente situación es intolerable.

«Las declaraciones que ha hecho el presidente del Consejo de ministros indican de una manera que no permite abrigar dudas, que ha cambiado de manera de pensar y que no parece dispuesto a admitir la colaboración de las derechas.

«Esperemos a que se presente en las Cortes y diga que no necesita de nuestros votos. Entonces veremos como se las va a componer con los votos de los republicanos y de los socialistas solamente.

«Nosotros decidiremos en seguida la táctica que emplearemos para derribar al Gobierno de Lerroux.

«Cuando Lerroux repita en la Cámara la declaración que se le atribuye de «ni una concesión más a las derechas» le contestaremos con una declaración adecuada y nos prepararemos para rendirle.

«La crisis lo mismo puede ocurrir mañana que pasado, pero no demorará mucho.

«Como es natural todas las derechas se unirán en el ataque y escogerán el momento que consideren más oportuno.»

DIRECTORIO NACIONAL DE EX-MILITARES DE CUBA

Por resolución del señor Presidente del Consejo Supremo del Directorio, se cita a todos los afiliados para la reunión que se celebrará el día 23 a las cuatro de la tarde en el Edificio «La Metropolitana». También se cita a la Legión Femenina del Directorio y las simpatizadoras de la Legión.

Se dará a conocer el memorandum que ha de ser entregado el 24 al Honorable señor Presidente de la República.

Rogamos la puntual asistencia de todos.

(F.) **Ramón Borrel,**
Secretario de Correspondencia p. s.
Ex-sargento de Caballería.

La zafra remolachera española de este año es muy mala y se considera verdadero desastre

En un caserío murciano, cuatro individuos asesinan a tiros al dueño y despojan el cadáver y hieren de gravedad al novio de la hija. La familia huye por la huerta, perseguida también

MADRID, Febrero 19 (SE).—Mediada ya la campaña remolachera, se tienen algunas impresiones sobre su marcha y perspectivas. Dicha campaña se está desarrollando en las condiciones más desfavorables y adversas, de mayor anormalidad y excepción, que se habían conocido hacía muchos años.

Por una parte, en regiones como Andalucía, la cosecha de remolacha ha sido deficiente. Y en Aragón, Navarra y Rioja, región productora la más importante de España, representando en años normales el 50 por 100 del total, ha venido la remolacha en unos términos tan bajos y reducidos de riqueza azucarera, tan pobre de rendimiento en sacarosa, que está constituyendo un verdadero desastre, sin precedentes casi en el historial de la industria y con el forzoso y lamentable reflejo en el coste del azúcar de ella producido.

Como el rendimiento promedio de la remolacha en años anteriores era del 12,50 por 100 y en la campaña en curso no subirá del 10 por 100, la baja supone un 2,50 por 100 menos en riqueza azucarera por tonelada de remolacha, lo cual significa que el azúcar costará producirlo en esta campaña unas 24 pesetas más por 100 kilos de azúcar, o sea 24 céntimos en kilo.

HORRIBLE TRAGEDIA EN UN CASERIO DE MURCIA

MURCIA, Febrero 19 (SE).—Por la noche penetraron en una casa del poblado de La Tiñosa, sito en la Huerta, cuatro enmascarados que, pistola en mano, sorprendieron al dueño de la casa, Juan Frutos, en el momento en que se disponía a cenar con sus familiares, acompañados de Andrés Arec, novio de la hija. Sin que mediara palabra, los enmascarados dispararon contra Andrés, hiriéndolo de gravedad en la cabeza. El dueño de la casa dijo a los asaltantes que estaba dispuesto a darles el dinero que quisieran, pero que respetaran su vida. Los enmascarados contestaron con una descarga que mató a Juan Frutos. Acto seguido le robaron la cartera, que contenía 2,000 pesetas.

La mujer de la víctima y los hijos pequeños abandonaron el domicilio horrorizados, siendo perseguidos por el campo por los enmascarados, que les hicieron más de diez disparos, pudiendo refugiarse en casa de un vecino, distante más de medio kilómetro del lugar de la tragedia.

ENTIERRO DE LA VICTIMA

MURCIA, Febrero 19 (SE).—A la cuatro de la tarde se celebró el entierro del huertano Juan Frutos. El cadáver fué llevado a la iglesia de Beniaján, acompañado de millares de huertanos.

Semana de Arte

LA GLORIA DE VILCHES Y LA CASA **ARMADA**

(VEA PLANA SIETE)

Don Salvador Cabeza de León, presidente de la comisión redactora del Estatuto gallego cesa como rector universitario

Con un temblor de emoción, contenido a duras penas, dijo ayer su adiós a la cátedra don Salvador Cabeza de León, el último maestro de un linaje ilustre de profesores universitarios gallegos, por cuyas aulas pasaron, con el alma azul, generaciones de escolares. ¡Momento empapado de infinita melancolía, éste de alejarse de la amada tarima en donde se fueron gastando muchos cursos académicos! Todas las despedidas son siempre tristes.. «Partir es morir un poco», dijo Verlaine. Y dejar atrás la estación en donde todas las mañanas el exégeta del Derecho Internacional iba descorriendo telones a los alumnos, es separarse en vida de aquello que sabemos no ha de volver: la alegre muchachada estudiantil, renovada a cada curso; el placer de regustar la lección frente al alumno distraído, y al «empollón», y al «pelotillero», y al sumiso, y al vago, y al inteligente, y al rebelde.

Se asoma a nosotros el recuerdo de las claras mañanas escolares, con la batahola de los claustros, las lentas paseatas circulares, los churros de entre clase y clase y aquel sol zagalón del invierno compostelano que llena con una risa de luz todo el patio. Se hablaba de todo, se discutía, se criticaba o se exaltaba. En el cuarto de hora de asueto, había, como en el Eclesiastes, tiempo para todo: para cantar y para llorar. Y aún, entre una donosura y un par de pitillos, para prender en la memoria, atropellada y fugazmente, todos los acuerdos de la primera Conferencia de La Haya... De pronto, don Salvador Cabeza, recoquín y nervioso, colorado y presuroso, salvaba, al compás de unos pasos menudos, la distancia de la sala de profesores al aula. A los pocos moentos, la voz del catedrático, limando las erres, marchaba con velocidad incronometrable sobre las cabezas de sus oyentes.

...Aquello se acabó ya por el draconiano decreto de las jubilaciones que obliga a estar oficialmente chocho a la setentena, y ahora don Salvador Cabeza, podrá remozar la gloria de haber fundado el Seminario de Estudios Gallegos y de haber sido compañero de Brañas, y, cerrando los ojos, retrepado en un frailero, mirando hacia dentro, rememorar todas aquellas mañanas de cátedra, cuando sus alumnos le aguardaban en el patio riente, bajo el sol zagalón del invierno compostelano.

(Cortesía de «El Pueblo Gallego», de Vigo).

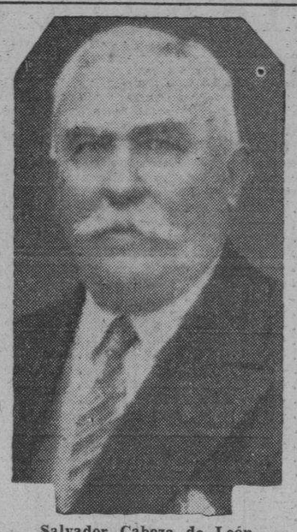

Salvador Cabeza de León

LA FERIA DE LIBROS SERA TRASLADADA AL PASEO DEL PRADO

MADRID, Febrero 19 (SE).—La petición formulada al Ayuntamiento sobre el traslado de la feria de libros usados, desde la calle de Claudio Moyano, donde hoy se encuentra instalada al paseo del Prado, acera del Ministerio de Marina, ha quedado ya resuelta por la Comisión de Policía Urbana, no en el sentido que pedían los solicitantes, pero accediendo a que la instalación se haga en el paseo mismo del Prado, en la parte comprendida entre la plaza de Cánovas del Castillo y la fuente de las Cuatro Estaciones.

Al efecto se construirán higiénicos y artísticos kioskos. La instalación correrá a cargo del Ayuntamiento, y se calcula que costará 270 mil pesetas. Esta cantidad la amortizarán los feriantes mediante el pago del correspondiente canon en el término de quince años.

Aun sin hacer la oposición, dicen que no se preocuparán más que de asuntos propios

A pesar de que en los círculos políticos se continúa dando pábulo a los rumores de una crisis próxima, los miembros del gabinete afirman una vez más que no existe motivo para ello

MADRID, febrero 21.—(WP.)—La situación política se muestra movida después de la votación del asunto escolar en el Congreso de los Diputados, pues los elementos agrarios de Acción Popular confiaban en que el Gobierno aceptaría la proposición que formularon ayer en el sentido de que desaparezcan de los claustros de las Universidades las representaciones de la Federación Universitaria.

En vista de que el Gobierno de Lerroux ha querido mostrar respetuoso con la ley que autorizó aquellas representaciones de la masa estudiantil en la dirección de las Universidades, los diputados agrarios de Acción Popular, que tienen por jefe a Gil Robles, han declarado que en lo sucesivo solamente atenderán a sus compromisos sin preocuparse de si el gabinete de Lerroux pueda o no ser derrotado por las maniobras de las izquierdas.

Por su parte el Gobierno ha manifestado que se limitará a cumplir con su deber, sin ejercer coacciones de ninguna clase.

ESTUVO MUY ANIMADO EL CONGRESO

MADRID, febrero 21.—(WP.)—Desde las primeras horas de la tarde se notó gran animación en el Congreso, comentando los diputados lo ocurrido ayer y haciendo vaticinios para todos los gustos, a pesar de que los ministros han negado terminante todos los rumores de crisis, afirmando que no existe nada que pueda motivarla.

En el despacho del Presidente de la Cámara se runieron con Alba algunos ministros para cambiar impresiones sobre el programa parlamentario.

El señor Alba también conferenció con el ex-ministro del Trabajo, Francisco Largo Caballero.

La Trasatlántica Española ofreció un almuerzo a la alta representación del Comercio de Cuba a bordo del lujoso buque "Marqués de Comillas"

Ocuparon la presidencia el Embajador de España; el Vizconde de Güell, Presidente de la Empresa y el Subsecretario de Hacienda. El Sr. López Ferrer pronunció un elocuente discurso

Al mediodía de ayer, tuvo efecto a bordo del trasatlántico español «Marqués de Comillas», el almuerzo que a nombre de la Compañía Trasatlántica Española ofrecieron los señores García y Díaz, sus consignatarios en la Habana, en honor del Comité de Transportes de la Lonja del Comercio.

La Trasatlántica Española está sosteniendo una competencia verdaderamente importante contra similares de otras banderas, pero, como muy bien dijo el Embajador de España Excmo. señor López Ferrer, la Trasatlántica tiene grandes arraigos entre el comercio español de Cuba y en la propia sociedad cubana, porque, en realidad, ella puede considerarse una compañía cubana, ya que hace 80 años, don Claudio López, y sus colaboradores, fueron los que en Santiago de Cuba planearon la creación de la que fué Compañía de López y hoy, la Trasatlántica Española.

Don Marcelino García, de la Gerencia de García y Díaz aprovechando la presencia del señor Vizconde de Güell, a bordo del «Comillas» y para responder a la nunca desmentida cooperación de nuestras clases comerciales—hacia la Trasatlántica, fué que organizó el homenaje a la más alta representación de ese comercio.

Tratándose de un barco de la empresa que nos ocupa, no hay para qué decir que el menú, fué excelente, magníficamente servido, y rociado con los exquisitos vinos españoles.

En la mesa presidencial ocupaba el sitio de honor el señor Embajador de España, que tenía a su derecha al Subsecretario de Hacienda, doctor Guardiola y a su izquierda al señor Vizconde de Güell.

Enfrente estaba el capitán del «Marqués de Comillas» y tanto en esa mesa como en las restantes, anotamos los siguientes señores: Benito Picardo, Jefe del Departamento de Mayordomía; al Presidente de la Cámara de Comercio Española de la Habana; Cónsul de España; el Presidente del Comité de Transportes, señor José F. Barraqué, Don Aquilino Entrialgo; don Julián Alonso, Eulalio Bonet; el Administrador de la Aduana, señor Juan B. Barquín; el señor Sacramento Marina y Julio López Lázaga, Julián Areces, de la Trasatlántica Española, el Cónsul de España en Camagüey, don Eugenio Galbán; el vice cónsul de España en la Habana; señores Juan Alvarado y Bernardo Pardías, el Primer Oficial del Marqués de Comillas señor Roselló, Venancio Zabaleta, Onesino Tauler, Arturo Bouza, el Sobrecargo del buque, señor Sostoa, el Jefe de la Sección de Pasajeros y Equipajes doctor Raoúl del Cristo, señores José y Juan Llobera, Federico Casteleiro, el médico del «Marqués de Comillas» doctor Costa, señor Juan B. Juris, de «Cuba Importadora»; A. W. Benson, Alberto Hartman, Antonio García, H. M. Coleman, José Balcells, Julián Astorqui, José Calle, Santiago y Salvador Arxer, Ramón y Roberto Suero, Antonio Ayala, Juan P. Hevia, Manuel Santeiro, Pedro P. González, José Alonso, José Méndez, José Noval, Jesús Trillo, Enrique Martínez, Francisco Framil, Feliciano Suárez, Gaspar Otero, Enrique Villaseca, Calixto Miranda, José Tous, Laureano Solís, José Rosa, Manuel Ortega, Fernando Gutiérrez, Ernesto Usategui, Calixto Miranda, José Llamas, Ricardo Fuentes, José Gómez Manuel Areces, Francisco Gutiérrez, Ramón Salaya, Amado Paz, José Ortega, Cosme Mazarneitia y los repórters del puerto, compañeros Miguel Roldán, Adolfo Roqueñí, Arturo Suárez, José Bernal, Carlos Taboada y Francisco J Pérez.

La orquesta del «Comillas» ejecutó durante el almuerzo un selecto programa musical.

LOS DISCURSOS

El señor Benito Picardo, inició los discursos, hablando a nombre de la Compañía Trasatlántica Española, para dar las gracias a la concurrencia por haber hecho acto de presencia, haciendo un elogio cumplido del comercio español establecido en Cuba, y del comercio cubano, que siempre se ha mantenido fiel a la Trasatlántica, confiándole sus mercancías.

La Trasatlántica Española, dijo el señor Picardo, siempre se esfuerza, por dar el mayor y mejor servicio, y su política es la de mantener lazos de fraternidad y comercio entre España y Cuba.

Le siguió en el uso de la palabra el señor «Chepin» Barraqué, Presidente de la Compañía Naviera de Cuba, quien declaró que el comercio de Cuba, que compartían cubanos y españoles, veía en la Trasatlántica algo muy familiar y estimado y que era mutuo el deseo de proseguir el mantenimiento de esas relaciones, cordiales y provechosas.

El señor Bernardo Pardías, a nombre de la Cámara de Comercio Española de la Habana, dió las gracias por las frases que se habían tenido para los distintos organismos comerciales de esta ciudad.

EL EMBAJADOR DE ESPAÑA

El Excmo. señor López Ferrer Embajador de España en Cuba, en párrafos elocuentes dió a conocer los grandes proyectos de la Trasatlántica Española, de mejorar en todos los sentidos, tanto en lo concerniente a su flota, como en el tipo de sus fletes, y los propósitos de establecer firmes corrientes de intercambios de viajeros, a base de un bien combinado programa de turismo de España a Cuba y viceversa.

El señor López Ferrer, al hablar sobre las relaciones espirituales entre España y Cuba dice, que resulta difícil para un Embajador de España en Cuba sentirse extranjero, por lo que ha trabajado cuidadosamente para sacar todo el partido posible a las relaciones cordiales e indestructibles entre España y Cuba, dentro de la evolución natural que Cuba tenía que sufrir en su vida comercial, en relación con otros pueblos y especialmente con el de los Estados Unidos, su importante vecino.

El intercambio hispano-cubano es cuidadosamente atendido, y los gobiernos republicanos de las dos naciones están dispuestos a una mejor inteligencia.

Finalmente brindó por la República de Cuba y por la República Española, así como por la prosperidad de la Trasatlántica.

El señor Embajador fué muy aplaudido.

Una advertencia del Embajador a los Españoles

Los que adquieran ciudadanía cubana perderán la española, por no haber doble ciudadanía

(Nota de la Embajada de España.)

En vista de la propaganda que, con fines políticos, vienen realizando algunos sectores de esta índole, en el sentido de inclinar el ánimo de los españoles a que se hagan ciudadanos cubanos, tratando de convencerles de que no pierden su ciudadanía española, esta Embajada se considera en el deber de hacer público para general conocimiento, que todo español que adquiera la ciudadanía cubana pierde por completo su condición de ciudadano español, ya que la República de Cuba no admite la doble ciudadanía que consigna la Constitución Española en su artículo 24, y por consiguiente, el español que renuncie a su ciudadanía de origen, será dado de baja, en los registros de los Consulados y considerado como ciudadano extranjero.

El Embajador de España.
Luciano López Ferrer.

El castillo de Montjuich no será demolido por Barcelona cuando lo reciba del Gobierno

Los catedráticos de la Universidad catalana se han dirigido al Patronato de la misma, pidiendo su reorganización y que se redacte un estatuto de autonomía y que éste se cumpla

BARCELONA, Febrero 19. (SE)—El alcalde, señor Aiguadé, de regreso de Madrid, ha dicho que se ha ocupado de la entrega de Montjuich a la ciudad, para lo que ha encontrado muy bien dispuesto al ministro de la Guerra. Hay razones de carácter práctico que serán resueltas por el general Batet, y estas dificultades son: las prisiones militares, el polvorín, la guarnición, la «radio» y los almacenes. La mayor dificultad ahora se refiere a las prisiones militares. Desde luego, el Ayuntamiento no podrá, por ahora, demoler el antiguo castillo, pues se trata de una edificación muy interesante, que puede utilizarse. Cree que el decreto de cesión será firmado antes de que el actual Ayuntamiento cumpla su mandato.

Después habló el señor Aiguadé de los enlaces ferroviarios y dijo que es posible que muy pronto se haga el nombramiento de la comisión que ha de estudiar el proyecto en su aspecto económico.

Refiriéndose a la liquidación del presupuesto municipal, expresó su creencia de que el déficit no será tan grande como se había pensado, pues según los índices que se hacen, parece que llegará sólo a ocho millones de pesetas.

LA REORGANIZACION DE LA UNIVERSIDAD.— UN DOCUMENTO DE LOS CATEDRATICOS

BARCELONA, Febrero 19. (SE)—Se ha reunido en la Universidad la mayoría de catedráticos de la misma para dar lectura a un documento, autorizado con las firmas de los reunidos, relativo al estatuto de autonomía de la Universidad. Los firmantes del documento lo han entregado al presidente del Patronato, don Pompeyo Fabra. El texto del escrito dice que los catedráticos estiman que el decreto de 1 junio de este año, aunque afirmaba que se otorgaba a esta Universidad un régimen de autonomía, lo que hizo en realidad fué someterla a un régimen de disminución de atribuciones y de sugestión a la voluntad de un Patronato, en el nombramiento del cual no ha tenido ninguna intervención. Estiman también que la continuación de este estado de cosas es perjudicial para la buena marcha de la Universidad y para el porvenir de la cultura de Cataluña. Por eso, y con el deseo de que la autonomía de la Universidad sea un hecho exponen al Patronato su convicción de que esta Universidad ha de ser reorganizada de conformidad con las bases siguientes:

Primera: Que la Universidad de Barcelona sea la que elevará ese estatuto de autonomía y lo someta a la aprobación del Gobierno de la República y de la Generalidad de Cataluña.

Segunda: Que sea misión del Patronato, a más de ofrecer a las lenguas y culturas castellana y catalana las garantías recíprocas de convivencia en igualad de derechos para profesores y alumnos, tal como está ordenado en el artículo séptimo del Estatuto de Cataluña, el cumplimiento de aquellas otras funciones que el nuevo estatuto le conceda.

Tercera: Que los vocales del Patronato tengan que ser renovados o confirmados en sus cargos periódicamente con la debida intervención de la Universidad».

Cao y Varela
LOS MUEBLISTAS DE ACCION
MUEBLES a plazos a como Vd. quiera pagar.
Más ventajas ¡NADIE!
Neptuno No. 183 y 187.

TEMAS DE ESPAÑA

Del humorismo de Asturias

Por C. CABAL

LA redención de Pepín.

Pues nada, sin más ni más; que iba Pepín por la calle, que Manolón le tropezó de frente, y que sin más ni más chúpate esa, y allá va un tormiscón de oro de ley. Sencillamente, un abuso: porque este Manolón es un mastuerzo con unos puños terribles, y en cambio este Pepín es un comino que no se ve entre las manos.

Bueno, pero eso no importa: porque gritó Pepín, llegó el Macutu, y ya está armada la danza! El Macutu y D. Quijote: en el mundo hasta ahora, no hubo más... Fuese a Pepín el Macutu levantando las manos a las nubes, e interrogóle acaloradamente:

—Coimes, quien te pegó, vamos a ver?

Y el pobre de Pepín soltó la gaita, y señaló a Manolón:

—Hi... hi... hi..! Aquel babayu!

Cómo se puso el Macutu...! De modo que aquel babayu! Había de darle vergüenza, un zanganote tan grande meterse con un chico tan pequeño..! Había de. .! Había de...! Terminó así:

—Bueno, hombre, ven acá a ver si te atreves...! Anda, pegai otra vez..!

Y en cuanto lo dijo, zas...! Manolón alzó el puño, tan campante, y le atizó a Pepín otro sopapo que lo dejó como loco. La gaita de Pepín volvió a las suyas:

—Hi...hi...hi ..!!

Era un dolor!

Bramó de furia el Macutu, crugió los dientes, levantó las manos y se volvió a Manolón como si le quisiera devorar:

—Me caso en ventitrés, la que va a armarse...! Anda, hombre, pegai ahora, pa que me entere yo desde más cerca! Anda, hombre, no lo dejes para mañana...!

Para mañana, sí, bueno, iba ello..!

—Zas...!

—Hi...hi...hi...!!

Todo uno..!

Y entonces habló el Macutu con su sana prudencia de costumbre:

—Anda, mira, niñín, vete pa casa, porque si sigues, estrópiate...!

Entre perros anda el juego....

El Tucu y Manolín eran rivales en el amor a Gorina. Trátase de Gorina la del Pinchu, que vale mucho más de lo que pesa,—planta firme, cara dulce, color de trigo maduro, y ojos que se complacen en quemar.. Lo que la molestaban los mozacos con que si yes asín, o andes asín, o te queremos asín...!

Pues todo como si no.. Y Manolín y el Tucu consumidos de contemplar a la moza, y siempre a la vera de ella, a ver lo que sacaban de provecho. Claro, de provecho, nada, qué iban a sacar los pobres..! Pero el Tucu sacó que platicaron, que hizo reirse a Gorina, que hizo a Gorina reparar su talle, y que hizo que Gorina le dijese:

—Güeno, pos ven a las diez..!

—Non me harás esperar...?

—Mialma que non..!

—Mira, verás, una seña...Yo imitaré al perrín y haré—guau..guau..! pa que non enquivoques la llamá...

Y sonaron las diez, y dicho y hecho. El Tucu ante la puerta de Gorina con un hartazgo de gozo que se le derramaba a borbollones...! Anda, que menuda hazaña...! Hablar a Gorina a solas, comenzar la aventura de un noviazgo, y dejar sin respiro a Manolín...!

—Guau...guau...!

Y la puerta quieta... Claro, la pobre Gorina tenía que vacilar unos momentos... El Tucu se lo explicaba, porque la situación era terrible...!

—Guau...guau...!

Y la puerta quieta...! Y dentro, Manolín con la rapaza diciéndole tantas cosas, porque el diablo del mozacu escuchara el convenio con el Tucu, y aprovechara la seña adelantándose un poco, para entrar en la casa de rondón. Claro que la vió Gorina en cuanto se acercaron a la luz, pero bueno, Señor, y qué iba a hacer! Disimular, y reirse, y ponerse a charlar con el rapaz. .!

Y en tanto, el pobre del Tucu:

—Guau...guau...! Guau...guau .!

Bobería...!

Hasta que a Manolín le dió coraje de impertinencia tan larga, y con toda su fuerza, que era mucha, respondióle desde dentro:

—Guau.. guau...!!!

Bastóle una vez. El Tucu era sensato y habló así:

—Arreniego, vome, vome, porque esti perru puede más que yo...!

M.E.C.D. 2016

EL GATO NEGRO

Cacheiro y Hermano

Se resuelven los problemas nacionales...Resuelva los suyos con un billete de EL GATO NEGRO

Arraigan la confianza y el optimismo y **EL GATO NEGRO** sigue por la senda de los Exitos

VENDIMOS EL PRIMERO: 28818 - $ 40.000

Tenga en cuenta que una situación de mejoramiento y de bienestar se avecina para bien del país. Ante esa perspectiva tan evidente, procúrese usted mismo su mejoramiento. EL GATO NEGRO con sus famosos Gallos Tapados o Gatos Encerrados le brinda a usted la más segura oportunidad para que maneje los $40.000. Ya tenemos a la venta los del gran sorteo extraordinario de Marzo 21: premio Mayor, $125.000. Entero, $15 y $3.00 la hoja. Franqueo para el interior 12 cts. el billete y 10 cts. la hoja

ORO

COMPRAMOS oro cubano y americano, pagando más y mejor precio. Onzas españolas, Centenes, Libras, Luises, etc. Pregúntenos cotización.

CASA CENTRAL: Obispo 55. Telf. A-0000 y A-7780. SUCURSALES: Obispo y Aguiar, Telf. M-4017 Galiano y Zanja. Telf. A-9298.

SECRETARIA DE HACIENDA

DIRECCION GENERAL DE LA LOTERIA NACIONAL

LISTA de los números premiados en el Sorteo No. 902, ordinario, celebrado en la Habana el 21 de Febrero de 1934

NUMEROS	PESOS
DECENA	
40.	25
58.	25
59.	25
CENTENA	
133.	25
136.	25
137.	25
155.	25
169.	25
172.	25
194.	25
222.	25
238.	50
255.	25
306.	25
320.	25
327.	50
346.	25
388.	25
427.	25
464.	25
473.	25
508.	25
546.	25
547.	25
554.	25
599.	25
609.	25
610.	25
628.	25
674.	25
690.	25
702.	100
711.	25
773.	25
792.	25
795.	25
808.	25
811.	25
833.	25
891.	25
920.	25
924.	25
926.	25
937.	25
982.	25
990.	25
MIL	
1012.	25
1044.	25
1051.	25
1074.	25
1088.	25
1105.	25
1114.	25
1184.	25
1202.	25
1230.	25
1259.	25
1264.	25
1298.	25
1345.	25
1369.	25
1388.	25
1414.	25
1449.	25
1450.	25
1453.	25
1454.	25
1500.	25
1501.	25
1525.	25
1527.	25
1582.	25
1595.	50
1635.	25
1646.	25
1663.	25
1679.	25
1723.	25
1726.	25
1727.	25
1736.	25
1843.	25
1904.	25
1909.	50
1959.	25
1963.	25
1975.	25
1993.	25
DOS MIL	
2000.	25
2014.	25
2035.	25
2052.	25
2075.	25
2086.	25
2227.	25
2236.	25
2241.	25
2273.	25
2277.	25
2299.	25
2319.	25
2331.	25
2332.	25
2351.	25
2352.	25
2371.	25
2380.	25
2427.	25
2453.	25
2492.	25
2528.	25
2529.	25
2533.	25
2535.	25
2556.	25
2562.	25
2576.	25
2612.	25
2652.	25
2670.	25
2674.	25
2705.	25
2708.	25
2740.	25
2744.	25
2784.	25
2794.	25
2813.	25
2837.	25
2865.	25
2874.	25
2894.	25
2898.	25
2916.	25
2920.	25
2923.	25
2950.	50
2953.	25
2956.	25
2975.	25
2984.	25
TRES MIL	
3022.	25
3028.	25
3037.	25
3050.	25
3074.	25
3087.	25
3093.	25
3107.	25
3127.	25
3133.	25
3167.	25
3172.	25
3187.	50
3199.	25
3203.	25
3219.	25
3237.	25
3300.	25
3303.	25
3306.	25
3330.	25
3336.	25
3340.	25
3367.	25
3371.	25
3376.	25
3395.	25
3425.	25
3434.	25
3440.	25
3442.	25
3451.	25
3473.	25
3498.	25
3569.	25
3581.	25
3599.	25
3676.	25
3683.	25
3703.	25
3707.	25
3713.	25
3720.	25
3729.	25
3736.	25
3861.	25
3864.	25
3887.	25
3930.	25
3969.	25
3983.	25
CUATRO MIL	
4005.	25
4014.	25
4020.	25
4108.	25
4115.	25
4123.	25
4129.	25
4162.	25
4216.	25
4248.	25
4254.	25
4273.	25
4307.	25
4324.	25
4332.	25
4358.	25
4372.	25
4394.	25
4401.	50
4415.	25
4423.	25
4453.	25
4469.	25
4499.	25
4530.	25
4553.	25
4613.	25
4664.	25
4732.	25
4793.	25
4795.	25
4798.	25
4804.	25
4812.	25
4821.	25
4823.	25
4825.	25
4890.	25
4905.	250
4918.	25
4923.	25
4934.	25
4948.	25
CINCO MIL	
5008.	50
5036.	25
5044.	25
5106.	25
5193.	25
5218.	25
5221.	25
5228.	25
5239.	25
5242.	25
5247.	25
5251.	25
5286.	25
5296.	25
5299.	25
5303.	25
5318.	25
5346.	25
5352.	25
5372.	25
5413.	25
5445.	25
5450.	25
5470.	25
5520.	25
5531.	25
5626.	25
5633.	25
5666.	25
5729.	25
5735.	25
5738.	25
5749.	25
5786.	25
5899.	50
5905.	25
5914.	25
5938.	25
5983.	25
SEIS MIL	
6011.	25
6017.	25
6041.	25
6047.	25
6049.	25
6057.	25
6061.	25
6077.	25
6101.	25
6138.	25
6146.	50
6151.	25
6164.	50
6172.	25
6175.	25
6238.	25
6247.	25
6253.	25
6272.	25
6289.	25
6297.	25
6303.	25
6328.	250
6334.	25
6371.	25
6375.	25
6376.	25
6477.	25
6479.	25
6554.	25
6589.	25
6599.	25
6601.	100
6621.	50
6629.	25
6650.	25
6693.	25
6696.	25
6737.	25
6742.	25
6748.	25
6764.	25
6788.	25
6815.	25
6832.	25
6868.	25
6883.	25
6922.	25
6926.	25
6932.	25
6939.	25
6940.	25
6971.	25
SIETE MIL	
7003.	25
7017.	25
7035.	25
7070.	25
7093.	25
7099.	25
7115.	25
7182.	25
7184.	25
7188.	25
7196.	25
7197.	25
7211.	25
7224.	25
7232.	25
7294.	25
7295.	25
7319.	25
7336.	25
7357.	25
7394.	25
7398.	25
7411.	25
7434.	25
7442.	25
7461.	25
7485.	25
7489.	25
7521.	25
7538.	25
7590.	25
7600.	25
7635.	25
7637.	25
7640.	25
7698.	25
7713.	25
7730.	25
7770.	25
7771.	25
7775.	25
7794.	250
7804.	25
7839.	25
7840.	25
7870.	25
7885.	25
7902.	25
7916.	25
7917.	25
7977.	25
OCHO MIL	
8001.	25
8014.	25
8047.	25
8064.	25
8065.	25
8106.	25
8142.	25
8147.	25
8152.	25
8155.	25
8173.	25
8174.	25
8267.	25
8268.	25
8294.	25
8343.	25
8362.	25
8373.	25
8398.	25
8404.	25
8430.	25
8494.	25
8496.	25
8520.	25
8539.	25
8557.	25
8559.	25
8561.	25
8596.	25
8603.	50
8619.	25
8665.	25
8692.	25
8697.	100
8704.	25
8709.	25
8761.	25
8828.	25
8860.	25
8865.	25
8870.	25
8873.	25
8874.	25
8890.	25
8910.	25
8911.	50
8933.	25
8945.	25
8949.	25
NUEVE MIL	
9001.	25
9004.	25
9031.	25
9041.	25
9168.	25
9201. c.	25
9202. c.	25
9203. c.	25
9204. c.	25
9205. c.	25
9206. c.	25
9207. c.	25
9208. c.	25
9209. c.	25
9210. c.	25
9211. c.	25
9212. c.	25
9213.	25
9213. c.	25
9214. c.	25
9215. c.	25
9216. c.	25
9217. c.	25
9218. c.	25
9219.	25
9219. c.	25
9220. c.	25
9221. c.	25
9222. c.	25
9223.	25
9223. c.	25
9224. c.	25
9225.	25
9225. c.	25
9226. c.	25
9227. c.	25
9228. c.	25
9229. c.	25
9230. c.	25
9231. c.	25
9232. c.	25
9233. c.	25
9234. c.	25
9235. c.	25
9235. a.	100
9236.	5,000
9237. p.	100
9237. c.	25
9238. c.	25
9239. c.	25
9240. c.	25
9241. c.	25
9242. c.	25
9243. c.	25
9244. c.	25
9245.	25
9245. c.	25
9246. c.	25
9247. c.	25
9248. c.	25
9249. c.	25
9250. c.	25
9251. c.	25
9252. c.	25
9253. c.	25
9254. c.	25
9255. c.	25
9256. c.	25
9257. c.	25
9258. c.	25
9259. c.	25
9260. c.	25
9261. c.	25
9262. c.	25
9263. c.	25
9264. c.	25
9265. c.	25
9266. c.	25
9267. c.	25
9268. c.	25
9269. c.	25
9270. c.	25
9271. c.	25
9272. c.	25
9273. c.	25
9274. c.	25
9275. c.	25
9276. c.	25
9277. c.	25
9278. c.	25
9279. c.	25
9280. c.	25
9281. c.	25
9282. c.	25
9283. c.	25
9284. c.	25
9285.	25
9285. c.	25
9286. c.	25
9287. c.	25
9288. c.	25
9289. c.	25
9290. c.	25
9291. c.	25
9292. c.	25
9293. c.	25
9294. c.	25
9295. c.	25
9296. c.	25
9297. c.	25
9298. c.	25
9299. c.	25
9300. c.	25
9310.	25
9337.	25
9345.	25
9361.	25
9377.	25
9410.	25
9445.	25
9489.	25
9504.	25
9559.	25
9610.	25
9620.	25
9640.	25
9706.	25
9710.	25
9716.	25
9734.	25
9740.	25
9792.	25
9829.	25
9878.	25
9885.	25
9887.	25
9934.	250
DIEZ MIL	
10008.	25
10025.	25
10040.	25
10071.	25
10080.	25
10112.	25
10129.	25
10132.	25
10145.	25
10155.	25
10162.	25
10166.	25
10169.	25
10187.	25
10190.	25
10204.	25
10221.	25
10223.	25
10278.	25
10280.	25
10289.	25
10307.	25
10321.	25
10332.	25
10352.	25
10404.	25
10411.	25
10419.	25
10444.	25
10492.	25
10494.	25
10495.	25
10508.	25
10512.	25
10518.	25
10530.	25
10552.	50
10559.	25
10564.	25
10569.	25
10572.	25
10629.	25
10642.	100
10745.	25
10810.	25
10863.	25
10906.	25
10917.	25
10921.	25
10934.	25
10957.	25
10967.	50
10977.	25
ONCE MIL	
11001.	25
11005.	100
11027.	25
11038.	25
11043.	25
11046.	25
11058.	25
11086.	50
11108.	25
11127.	25
11130.	25
11165.	25
11207.	25
11232.	25
11246.	25
11255.	25
11258.	25
11265.	25
11268.	250
11286.	25
11354.	25
11358.	25
11383.	25
11393.	50
11434.	25
11484.	25
11503.	25
11510.	25
11514.	25
11563.	25
11564.	25
11583.	25
11634.	25
11669.	25
11690.	25
11698.	25
11746.	25
11750.	25
11775.	25
11793.	25
11820.	25
11836.	25
11875.	25
11878.	25
11886.	25
11919.	25
11922.	25
11924.	25
11940.	25
11945.	25
11979.	100
11996.	25
DOCE MIL	
12016.	25
12027.	25
12037.	25
12055.	25
12062.	25
12094.	25
12096.	25
12104.	25
12156.	25
12183.	25
12199.	25
12202.	25
12206.	25
12238.	25
12259.	25
12272.	25
12299.	25
12329.	25
12378.	25
12406.	25
12411.	25
12440.	25
12457.	25
12466.	25
12468.	25
12495.	25
12498.	25
12499.	25
12535.	25
12557.	25
12565.	25
12593.	25
12605.	25
12615.	25
12638.	25
12667.	25
12706	25
12777.	100
12801.	25
12809.	25
12829.	25
12849.	25
12850.	25
12866.	25
12879.	25
12882.	25
12885.	25
12888.	25
12903.	25
12909.	25
TRECE MIL	
13041.	25
13098.	50
13117.	25
13182.	25
13184.	25
13191.	25
13192.	25
13205.	25
13232.	25
13244.	25
13279.	25
13331.	25
13335.	25
13341.	25
13348.	25
13354.	25
13371.	25
13373.	25
13428.	25
13437.	25
13443.	25
13462.	25
13464.	25
13469.	25
13505.	25
13509.	25
13531.	25
13567.	25
13580.	25
13666.	25
13669.	25
13686.	25
13694.	25
13722.	25
13728.	50
13741.	25
13772.	25
13806.	25
13810.	25
13836.	25
13861.	25
13899.	25
13948.	25
13959.	25
13961.	25
CATORCE MIL	
14008.	25
14053.	25
14058.	25
14069.	25
14075.	25
14096.	50
14103.	25
14113.	50
14123.	100
14132.	25
14154.	25
14176.	25
14179.	25
14189.	25
14207.	25
14209.	50
14222.	25
14279.	50
14293.	100
14302.	25
14330.	25
14363.	50
14414.	25
14421.	25
14433.	25
14444.	25
14471.	25
14534.	25
14611.	25
14617.	25
14670.	25
14672.	25
14677.	25
14721.	25
14749.	25
14750.	25
14776.	25
14783.	25
14788.	25
14817.	25
14818.	25
14836.	25
14883.	25
14923.	25
14930.	25
14932.	25
14954.	25
14971.	25
14983.	25
QUINCE MIL	
15002.	25
15016.	25
15025.	25
15034.	25
15070.	25
15088.	25
15100.	25
15145.	25
15163.	25
15168.	25
15183.	25
15188.	25
15197.	25
15287.	25
15323.	25
15349.	25
15358.	25
15360.	25
15398.	25
15434.	25
15452.	25
15460.	25
15494.	25
15506.	25
15532.	25
15559.	25
15570.	25
15581.	25
15601.	100
15618.	25
15718.	25
15726.	25
15736.	25
15757.	100
15769.	25
15773.	25
15783.	25
15830.	50
15873.	25
15893.	25
15908.	25
15913.	25
15935.	25
15971.	25
15976.	25
15987.	25
15991.	25
DIECISEIS MIL	
16000.	25
16042.	25
16046.	25
16047.	25
16055.	25
16063.	25
16085.	25
16107.	25
16119.	25
16138.	25
16146.	25
16170.	25
16180.	25
16216.	25
16231.	25
16295.	25
16304.	25
16306.	25
16312.	25
16318.	25
16322.	25
16335.	25
16349.	25
16354.	25
16359.	25
16370.	25
16374.	25
16441.	25
16495.	25
16514.	25
16519.	25
16559.	25
16598.	25
16624.	25
16674.	25
16677.	25
16694.	25
16716.	25
16737.	25
16741.	25
16747.	25
16752.	25
16768.	25
16772.	25
16787.	25
16807.	50
16820.	25
16848.	25
16852.	25
16864.	25
16869.	25
16905.	25
16911.	25
16965.	25
16993.	25
DIECISIETE MIL	
17016.	25
17029.	25
17045.	25
17046.	25
17062.	25
17096.	25
17119.	25
17124.	100
17143.	25
17158.	25
17164.	25
17167.	25
17207.	25
17228.	100
17235.	50
17254.	25
17257.	25
17279.	25
17300.	25
17396.	25
17414.	25
17491.	25
17516.	25
17524.	50
17556.	25
17565.	25
17571.	25
17592.	25
17602.	25
17620.	25
17621.	25
17624.	25
17633.	25
17642.	25
17664.	25
17665.	25
17671.	25
17683.	25
17728.	25
17739.	25
17764.	25
17784.	25
17821.	25
17827.	25
17828.	25
17833.	25
17840.	25
17871.	25
17880.	25
17884.	25
17885.	25
DIECIOCHO MIL	
18005.	25
18068.	25
18135.	25
18160.	25
18167.	25
18176.	25
18185.	25
18195.	25
18196.	25
18215.	25
18225.	25
18229.	25
18256.	25
18294.	25
18306.	25
18338.	25
18359.	25
18385.	25
18481.	25
18511.	25
18550.	25
18569.	25
18578.	25
18615.	25
18634.	250
18672.	25
18688.	25
18703.	25
18726.	25
18765.	25
18777.	50
18780.	25
18784.	25
18790.	25
18794.	25
18818.	25
18822.	25
18876.	25
18885.	25
18898.	25
18928.	25
18975.	25
18977.	25
18988.	100
DIECINUEVE MIL	
19001. c.	25
19002. c.	25
19003.	25
19003. c.	25
19004.	25
19004. c.	25
19005. c.	25
19006. c.	25
19006. a.	200
19007.	10,000
19008. p.	200
19008. c.	25
19009. c.	25
19010. c.	25
19011. c.	25
19012. c.	25
19013. c.	25
19014. c.	25
19015. c.	25
19016.	25
19016. c.	25
19017. c.	25
19018. c.	25
19019. c.	25
19020. c.	25
19021. c.	25
19022. c.	25
19023. c.	25
19024. c.	25
19025. c.	25
19026. c.	25
19027. c.	25
19028. c.	25
19029. c.	25
19030. c.	25
19031. c.	25
19032. c.	25
19033. c.	25
19034. c.	25
19035. c.	25
19036. c.	25
19037. c.	25
19038. c.	25
19039. c.	25
19040.	25
19040. c.	25
19041. c.	25
19042. c.	25
19043. c.	25
19044. c.	25
19045. c.	25
19046. c.	25
19047. c.	25
19048. c.	25
19049.	25
19049. c.	25
19050. c.	25
19051. c.	25
19052. c.	25
19053. c.	25
19054. c.	25
19055. c.	25
19056.	25
19056. c.	25
19057. c.	25
19058. c.	25
19059. c.	25
19060. c.	25
19061. c.	25
19062. c.	25
19063. c.	25
19064. c.	25
19065. c.	25
19066. c.	25
19067. c.	25
19068. c.	25
19069. c.	25
19070. c.	25
19071. c.	25
19072. c.	25
19073. c.	25
19074. c.	25
19075. c.	25
19076. c.	25
19077. c.	25
19078. c.	25
19079. c.	25
19080. c.	25
19081. c.	25
19082. c.	25
19083. c.	25
19084. c.	25
19085. c.	25
19086. c.	25
19087. c.	25
19088. c.	25
19089. c.	25
19090. c.	25
19091. c.	25
19092. c.	25
19093.	25
19093. c.	25
19094. c.	25
19095. c.	25
19096. c.	25
19097. c.	25
19098. c.	25
19099.	25
19099. c.	25
19100. c.	25
19195.	25
19242.	25
19249.	25
19272.	25
19286.	25
19290.	25
19292.	25
19303.	50
19315.	25
19320.	25
19325.	25
19351.	25
19365.	25
19384.	25
19391.	25
19410.	25
19425.	25
19454.	25
19477.	25
19518.	25
19519.	25
19554.	25
19567.	25
19580.	25
19600.	25
19603.	25
19619.	25
19630.	25
19639.	25
19673.	25
19698.	25
19706.	25
19725.	25
19734.	25
19743.	25
19776.	25
19783.	25
19793.	50
19796.	25
19831.	25
19842.	25
19862.	25
19899.	25
19908.	25
19919.	25
19928.	25
19939.	25
19944.	25
19948.	25
19956.	250
19995.	25
VEINTE MIL	
20069.	25
20101.	25
20116.	25
20120.	25
20132.	25
20133.	25
20159.	25
20166.	25
20178.	100
20208.	25
20219.	25
20245.	25
20273.	25
20287.	25
20293.	25
20316.	25
20366.	25
20373.	100
20401.	25
20428.	25
20447.	25
20468.	25
20529.	25
20536.	25
20575.	25
20584.	25
20601.	25
20618.	25
20639.	25
20693.	25
20705.	25
20714.	25
20731.	25
20753.	25
20769.	25
20772.	25
20781.	25
20810.	25
20823.	25
20832.	50
20837.	25
20839.	25
20840.	25
20844.	25
20917.	25
20933.	25
20942.	25
20980.	50
VEINTIUN MIL	
21003.	25
21005.	25
21015.	25
21076.	25
21085.	25
21091.	50
21105.	25
21117.	25
21234.	25
21254.	25
21264.	25
21275.	25
21280.	25
21306.	25
21324.	25
21329.	25
21378.	25
21383.	25
21402.	50
21412.	25
21413.	25
21438.	25
21471.	25
21475.	25
21481.	25
21504.	25
21513.	25
21540.	25
21566.	25
21579.	25
21588.	25
21598.	25
21659.	25
21663.	25
21772.	25
21801.	25
21810.	25
21863.	25
21871.	25
21875.	25
21877.	25
21890.	25
21893.	25
21914.	25
21935.	25
21972.	25
21997.	25
VEINTIDOS MIL	
22040.	25
22046.	25
22047.	25
22090.	25
22107.	25
22131.	25
22132.	25
22149.	25
22158.	25
22199.	25
22203.	25
22247.	25
22252.	25
22254.	25
22267.	25
22281.	25
22310.	25
22320.	25
22339.	100
22347.	25
22360.	50
22390.	25
22451.	25
22455.	50
22460.	25
22464.	25
22551.	25
22561.	25
22574.	25
22587.	25
22603.	25
22620.	25
22622.	25
22623.	25
22637.	25
22650.	25
22652.	25
22676.	25
22707.	25
22720.	25
22796.	25
22818.	25
22819.	25
22822.	100
22824.	25
22837.	25
22838.	25
22860.	25
22881.	25
22934.	25
22948.	25
22967.	25
22981.	100
22987.	25
22988.	25
VEINTITRES MIL	
23017.	25
23022.	25
23041.	25
23061.	25
23071.	25
23081.	25
23108.	25
23120.	25
23141.	25
23205.	25
23211.	25
23223.	25
23242.	25
23244.	25
23278.	25
23286.	25
23300.	25
23321.	25
23344.	25
23363.	25
23374.	25
23376.	25
23392.	25
23420.	25
23423.	25
23427.	25
23440.	25
23530.	25
23552.	50
23566.	25
23612.	25
23628.	25
23689.	25
23693.	25
23697.	25
23703.	50
23721.	25
23726.	25
23742.	25
23749.	25
23766.	25
23797.	25
23802.	25
23814.	25
23824.	25
23844.	25
23856.	25
23863.	25
23901.	25
23919.	25
VEINTICUATRO MIL	
24002.	25
24025.	25
24031.	25
24047.	25
24064.	25
24067.	25
24094.	25
24096.	25
24117.	25
24127.	25
24139.	25
24161.	25
24163.	25
24183.	25
24191.	25
24213.	25
24293.	25
24398.	25
24400.	25
24443.	25
24452.	25
24543.	25
24546.	25
24592.	25
24612.	25
24626.	25
24643.	25
24645.	25
24675.	25
24687.	25
24710.	50
24719.	25
24721.	25
24749.	25
24754.	25
24764.	25
24786.	25
24800.	25
24840.	25
24877.	25
24949.	25
24976.	25
VEINTICINCO MIL	
25026.	250
25068.	50
25102.	25
25109.	25
25113.	25
25156.	25
25157.	25
25167.	25
25172.	25
25181.	25
25269.	25
25305.	25
25321.	25
25346.	25
25355.	25
25389.	25
25426.	25
25437.	25
25476.	50
25491.	25
25498.	25
25550.	25
25577.	25
25581.	25
25587.	25
25645.	25
25651.	25
25661.	25
25672.	50
25694.	25
25727.	25
25741.	25
25750.	25
25819.	25
25885.	25
25893.	25
25945.	25
25947.	25
25954.	25
25965.	25
25990.	25
VEINTISEIS MIL	
26046.	50
26062.	25
26066.	25
26070.	25
26076.	25
26078.	25
26096.	25
26142.	25
26160.	25
26163.	25
26173.	25
26192.	25
26214.	25
26263.	25
26272.	25
26279.	25
26286.	25
26297.	25
26325.	50
26368.	25
26398.	25
26444.	25
26475.	25
26520.	25
26532.	25
26550.	25
26583.	25
26635.	25
26651.	25
26660.	25
26732.	25
26751.	25
26767.	25
26776.	25
26778.	25
26780.	25
26788.	25
26817.	25
26856.	25
26891.	25
26917.	25
26922.	25
26925.	25
26931.	25
26978.	25
26985.	25
26987.	25
VEINTISIETE MIL	
27013.	25
27031.	25
27036.	25
27040.	25
27041.	25
27071.	25
27099.	25
27104.	25
27122.	250
27148.	25
27160.	25
27166.	25
27170.	25
27174.	25
27191.	25
27227.	25
27248.	25
27261.	25
27282.	25
27295.	25
27317.	25
27366.	25
27402.	25
27428.	25
27479.	25
27506.	25
27507.	25
27525.	25
27540.	25
27557.	25
27588.	25
27661.	25
27668.	25
27674.	25
27682.	25
27685.	25
27689.	25
27719.	25
27725.	25
27747.	25
27776.	25
27783.	50
27801.	25
27825.	100
27905.	25
27915.	25
27920.	25
27924.	25
27925.	25
27927.	25
27940.	25
27943.	25
27983.	25
VEINTIOCHO MIL	
28004.	25
28071.	25
28080.	50
28098.	25
28100.	25
28154.	25
28173.	25
28175.	25
28182.	25
28213.	25
28216.	25
28220.	25
28254.	25
28269.	25
28271.	25
28280.	25
28282.	25
28333.	25
28406.	25
28442.	25
28478.	25
28499.	25
28578.	25
28599.	25
28636.	25
28655.	25
28666.	25
28673.	25
28694.	50
28725.	25
28742.	25
28745.	25
28758.	25
28762.	25
28769.	25
28776.	25
28801. c.	25
28802. c.	25
28803. c.	25
28804. c.	25
28805. c.	25
28806. c.	25
28807. c.	25
28808. c.	25
28809. c.	25
28810. c.	25
28811. c.	25
28812. c.	25
28813. c.	25
28814. c.	25
28815. c.	25
28816. c.	25
28817. c.	25
28817. a.	250
28818.	40,000
28819. p.	250
28819. c.	25
28820. c.	25
28821. c.	25
28822. c.	25
28823. c.	25
28824. c.	25
28825. c.	25
28826. c.	25
28827.	25
28827. c.	25
28828. c.	25
28829. c.	25
28830. c.	25
28831. c.	25
28832. c.	25
28833. c.	25
28834.	25
28834. c.	25
28835. c.	25
28836. c.	25
28837. c.	25
28838. c.	25
28839. c.	25
28840. c.	25
28841. c.	25
28842. c.	25
28843. c.	25
28844. c.	25
28845. c.	25
28846. c.	25
28847. c.	25
28848. c.	25
28849. c.	25
28850. c.	25
28851. c.	25
28852. c.	25
28853. c.	25
28854. c.	25
28855. c.	25
28856. c.	25
28857. c.	25
28858. c.	25
28859. c.	25
28860. c.	25
28861. c.	25
28862. c.	25
28863. c.	25
28864. c.	25
28865. c.	25
28866.	25
28866. c.	25
28867. c.	25
28868. c.	25
28869. c.	25
28870.	25
28870. c.	25
28871. c.	25
28872. c.	25
28873. c.	25
28874. c.	25
28875. c.	25
28876. c.	25
28877.	25
28877. c.	25
28878. c.	25
28879. c.	25
28880. c.	25
28881. c.	25
28882. c.	25
28883. c.	25
28884. c.	25
28885. c.	25
28886.	25
28886. c.	25
28887. c.	25
28888. c.	25
28889. c.	25
28890. c.	25
28891.	25
28891. c.	25
28892. c.	25
28893. c.	25
28894. c.	25
28895. c.	25
28896. c.	25
28897. c.	25
28898. c.	25
28899. c.	25
28900. c.	25
28920.	25
28933.	25
28937.	25
28940.	25
28966.	25
28967.	25
28980.	25
28998.	25
VEINTINUEVE MIL	
29028.	25
29034.	25
29035.	25
29037.	25
29090.	25
29094.	25
29097.	25
29103.	25
29123.	25
29130.	25
29144.	50
29153.	25
29167.	25
29186.	25
29188.	25
29193.	25
29198.	25
29210.	25
29255.	25
29256.	25
29274.	25
29310.	25
29334.	25
29338.	25
29342.	25
29353.	25
29354.	25
29378.	25
29389.	25
29415.	25
29421.	25
29445.	25
29474.	25
29567.	25
29581.	25
29601.	25
29612.	25
29620.	25
29622.	25
29660.	25
29669.	25
29695.	25
29701.	25
29717.	25
29727.	25
29732.	25
29780.	250
29789.	25
29808.	25
29818.	25
29849.	25
29877.	25
29892.	25
29934.	25
29936.	25
29942.	25
29956.	25

El premio de $40,000 ha correspondido al número 28818.
Las 2 aproximaciones anterior y posterior al Primer premio han correspondido a los números 28817 y 28819.
Las 99 aproximaciones a la centena del Primer premio han correspondido a los números del 28801 al 28817 y del 28819 al 28900.
El premio de $10,000 ha correspondido al número 19007.
Las 2 aproximaciones anterior y posterior al Segundo premio han correspondido a los números 19006 y 19008.
Las 99 aproximaciones a la centena del Segundo premio han correspondido a los números del 19001 al 19006 y del 19008 al 19100.
El premio de $5,000 ha correspondido al número 9236.
Las 2 aproximaciones anterior y posterior al Tercer premio han correspondido a los números 9235 y 9237.
Las 99 aproximaciones a la centena del Tercer premio han correspondido a los números del 9201 al 9235 y del 9237 al 9300.
El siguiente Sorteo Nº 903, ordinario, se celebrará el día 28 de Febrero de 1934 y constará de 30,000 billetes a $5 el entero, dividido en quincuagésimos a 10 centavos cada fracción.
Lo que se publica para general conocimiento.--Habana 21 de Febrero de 1934.

CIENFUEGUERAS

LAS FIESTAS DEL CARNAVAL

La Perla del Sur, hacía justamente cuatro años que no celebraba el carnaval. Esas fiestas todo luz, alegría, de enloquecedora diversión, que daban al pueblo feliz oportunidad para fraternizar en paseos y bailes.

Mas este 1934, que marca para Cuba, tantas promesas de ventura, que en la actualidad, con la acción patriótica de un gobierno pletórico de fe y anhelante de paz, va logrando encauzar nuestra vida ciudadana, guiando nuestros pasos por caminos rectos, devolviéndonos la confianza que parecía perdida, nos ha devuelto también esas fiestas.

La Prensa, ese fiel y sincero vocero de la opinión pública, no hay duda, ha influido grandemente a restaurar esa fe y esa confianza. Ya nadie habla más que de trabajar, de olvidar, de retornar a la vida amable y cordial, que ha sido siempre la característica del pueblo cubano.

Ese innato buen humor del criollo ha reverdecido en los espíritus. Y al llanto y al dolor ha sucedido un deseo manifiesto de cordializar, de procurarnos una existencia más de acuerdo con la civilización y la cultura que tanto nos ha distinguido ante los demás pueblos.

Y, siendo la frivolidad a la vida, como un néctar delicioso, era de pensar que, al imperio de Momo, no debía pasar para nosotros inadvertido.

El Carnaval ha llegado. Y las puertas de nuestros centros de recreo, cerrados al clamor enloquecedor del baile, se han franqueado de nuevo. Nuestras calles recorridas en estos últimos tiempos por manifestaciones ostiles, de acción bélica, de luchas fratricidas, se han engalanado con traje de fiesta.

Todo es contento y optimismo; todo es fe y esperanza. Un iris de paz ilumina nuestras almas hermanas. Y, lo pasado, bien pasado está. Ahora, a laborar, y a darle a nuestro corazón, que tanto hemos oprimido, la soltura de lo noble, de lo bueno de lo dichoso y de lo agradable.

Bienvenido seas Carnaval!

El pueblo de Cienfuegos que con motivo de la revolución que derrocó al Tirano, se vió a merced de cuatro gobiernos de facto municipales, cuenta hoy con un Alcalde, el distinguido joven Domingo Irizarri, que, no solamente ha devuelto la tranquilidad y el sosiego a la sociedad, sino que, ha encauzado la Administración por senderos de progreso, invirtiendo los dineros del pueblo en obras de beneficio público. Este Alcalde, enteramente apolítico, dictó un Bando el próximo pasado mes de enero, autorizando los festejos del Carnaval. Y, designó un Comité de caracter Municipal para la organización y dirección de los mismos, integrado por mis queridos compañeros en la Prensa, señores Abelardo S. de Varona, director del semanario «Jagua», Juan Francisco López, y, este servidor de ustedes.

Este Comité, visto el poco tiempo que había para elegir un reinado de Carnaval, acordó, haciendo con ello verdadera justicia, declarar como soberanas oficiales de dichos festejos carnavalescos, a las bellas, distinguidas señoritas, Inesita Redondas, proclamada Miss 1934, en memorable fiesta del «Club Cazadores», y, a Josefina Calvo, proclamada Miss Invierno, en la inolvidable fiesta de los cronistas de salones, celebrada en el «Club Asturiano».

Y, con ellas, sus respectivas Cortes de Honor, integrada la de Miss 1934, por las lindísimas señoritas: Purita Pombo, Martica Martínez, Silvia González y Teresita Pando; y, la de Miss Invierno, por las encantadoras señoritas, Hilda Campa, Carmita Vital, Alicia Sainz y Dinorah García, cuyas fotos publicamos en esta página.

El programa oficial de festejos dió comienzo según telegrafié oportunamente al DIARIO, el día tres del actual, con el baile de la «Serpentina», que tuvo celebración, con extraordinaria concurrencia y lucimiento, en los salones del «Nautic Club».

Esa misma noche, hubo otro baile de carnaval, inaugurando sus salones, en la «Schola Cantorum», altos del gran teatro «Tomás Terry».

El domingo cuatro, recorrió nuestras calles una artística carroza, con una figura simbolizando al dios Momo, en la que iba el afamado septeto típico «Universo», que dirige Rafael Utreras, dando a conocer al pueblo el advenimiento del Carnaval. Repartiéndose por el Comité Municipal de Festejos el programa a desarrollarse en la temporada.

Esto hizo un efecto magnífico y fué muy celebrado.

El día nueve, hubo una función de gala en honor de SS. MM. las Reinas del Carnaval, en el coliseo «Luisa». Función gentilmente ofrecida por su simpático empresario señor Domingo Martínez. Las reinas ocuparon un palco regio, preparado al efecto por dicho empresario.

La amplia sala del «Luisa» albergó esa noche lo más selecto y elegante de nuestra sociedad.

Al final de la función se ofreció a esas diez lindísimas muchachas, que integran el reinado que son un poema de belleza, distinción y virtudes, un ponche de honor en el llamado Salón de los Espejos del gran café «Palis», salón que se inauguró esa noche.

Tocó al cronista ofrecer ese acto en nombre del Comité Municipal por gentileza del propietario del café, señor Víctor Navarro, que lo sirvió gratuitamente.

En nombre de las soberanas, lo agradeció, nuestro amigo, el joven René Torres, auxiliar de dicho Comité.

En manos de las Reinas y su Corte, se pusieron artísticos estuches de bombones y ramos de rosas.

La noche del diez, se celebró el baile del «Confetti» en la novel sociedad «La Tertulia». Baile este de tal magnitud y numerosa concurrencia que fué menestar bailar en la terraza, en el gran salón de fiestas y en los portales de la sociedad.

Las orquestas de Manolo García Gatell, de fama provincial, y el conjunto «Universo», rindieron el programa de los bailables.

Un verdadero acontecimiento social fué este sarao.

Todos lo proclaman así.

El domingo once, se efectuó el primer paseo y batalla de serpentinas, a lo largo del populoso paseo del Prado.

El paseo quedó lucido. No hubo muchas carrozas, pero si quedó demostrado las ansias de diversión que tenía ya el pueblo, que invadió esa pintoresca avenida, arteria principal de la ciudad.

Hubo premios en el paseo, que les fueron otorgados por el Jurado, a la hermosísima carroza presentada por los fabricantes del ron «San Carlos», que lució como pasajeras a las muchachas de la comparsa «Mademoiselles Cretona», premiada en la fiesta del «Nautic», cuya foto verá la luz en nuestro magnífico rotograbado.

Otro premio, correspondió, a la carroza humorística, que representaba un automóvil viejo tirado por dos caballos de triste figura. Fué presentada por los señores Adolfo Díaz y Baldomero García, gerentes de la casa de calzado El Baratillo Americano».

Un último premio, tocó al automóvil adornado con productos del país, que iba sellada de letreros que decía: «A trabajar señores. Salvemos la república».

Después del animado paseo, hubo un asalto bailale en los salones de la sociedad «La Tertulia», que preside el doctor Leonardo Delfín.

Asalto que, por su numerosa concurrencia y brillantez, alcanzó las proporciones de una gran «soiree».

Siguiendo fielmente el programa de festejos, la noche del sábado 17, ofreció una gran fiesta, que denominó «Mi primer baile de Carnaval», el «Lyceum Femenino», sociedad que preside la culta señorita Julia Consuegra.

Este sarao se distinguió por las más bellas galas suntuarias. Y, se premió a la lindísima comparsa «Pétalos de Rosa», presentada por la gentilísima señorita Nena Palacio.

Esta comparsa fué premiada, también, en el baile del «Confeti».

Original reinado se eligió en esta «soirée» del «Lyceum».

De Belleza, señorita Adelaida Castiñeira.

De Alegría, señorita María Teresa Rupia.

De Elegancia, señorita Claritica Hidalgo.

De Distinción, señorita Lydia Fernández Cabada.

Y, como bigotico 1934, el joven Arnaldo Hernández.

La orquesta del maestro Manolo García Gatell, llenó el cometido del programa bailable, cosechando muchos aplausos.

Otro magnífico baile hubo esta misma noche.

Lo ofreció en sus salones el «Caunao Club». Fiesta soberbia, desbordante de concurrencia y de alegría.

De la ciudad a ese simpático barrio cienfueguero, acudieron numerosas familias.

Y, al igual que los demás centros, rindieron pleito homenaje y espléndidos agasajos a SS. MM. las Reinas del Carnaval.

Al día siguiente domingo, el segundo paseo de carnaval. Paseo que alcanzó extraordinaria concurrencia de carrozas, autos adornados y que congregó a todo lo largo del paseo más de diez mil almas. En este segundo paseo de carnaval en la Perla del Sur, vimos familias de Palmira, Cruces, San Fernando, Ranchuelo, Esperanza Sancti Spíritus, Rodas, Abreus, y de la propia capital de la Provincia, de donde vino el Gobernador, coronel Gabino Gálvez.

También los alcaldes de todos esos pueblos, que aprovecharon una fiesta política para disfrutar de esos festejos.

Algunas de las carrozas que lucieron en ese paseo, las fotografiamos expresamente para nuestro magnífico y tan buscado rotograbado.

Los premios los otorgó el Jurado, a la carroza, representando un moderno yate, original de los representantes en Cienfuegos de los chocolates «La Estrella». Fué la sensación del paseo este yate carroza.

La carroza «Salvemos a Cuba, No hagan ruido está grave», simbolizaba un bohío, dentro iba Cuba, representada por la señorita Celia Sueiras, asistida por cuatro médicos, una enfermera y practicante, y el Tío Sam, poniéndole una inyección.

Hizo sensación popular esta carroza por su humorismo y actualidad.

Y, obtuvo premio, también, la máquina adornada, representando un estuche de globos, presentada por el distinguido caballero Rafael Calichs, en la que iba Miss Invierno y su adorable corte de honor.

Este paseo duró hasta las ocho de la noche, tal fué el grado de entusiasmo y animación en el mismo.

Mas de doscientas mil serpentinas se tiraron, cifra que apunto para dar una idea, que si hubiese dinero abundante, la cifra sería diez veces mayor.

Tras el paseo, otro asalto bailable en los salones de La Tertulia, sociedad que goza hoy de unánimes simpatías de nuestra élite.

Ahora nos restan las siguientes fiestas.

Un baile de máscaras, que logrará proporciones de extraordinario acontecimiento, en el palacio social del «Yatch Club», el viernes 23 del actual.

El 24, la gloriosa efemérides cubana, en la prestigiosa sociedad «Liceo», cuya brillante historia se remonte a la inmarcesible epopeya libertadora.

En estos dos grandes bailes tocarán las mejores orquestas de la Perla. La del maestro Manolo García Gatell, y, la de Teodulo Sánchez.

El domingo 25, se celebrará el tercer paseo de Carnaval, que promete superar, por su aspecto artístico y concurrencia de carrozas, a los dos pasados.

Para el domingo tres del próximo marzo, gran baile de disfraz en los salones del «Club Cazadores».

Hará época este baile, a juzgar por los preparativos que se hacen.

El domingo cuatro, cuarto y último paseo de Carnaval, al que se esperan concurran grandes contingentes de la provincia.

El baile apoteosis del Carnaval, se celebrará el sábado diez de marzo, en las hermosísimas glorietas del «Club Asturiano, cedidos galantemente al Comité Municipal de Festejos por su dignísimo Presidente, el señor Ramón Alvarez, recientemente reelecto Presidente de la Colonia Española. El cumplido y buen amigo Alvarez, es actualmente propietario del moderno hotel de la Habana el «Ritz», considerado como la Sede de los cienfuegueros en la capital.

Y, el lunes doce de marzo, la función Adiós, al Carnaval, que se celebrará en el coliseo «Luisa», con asistencia de SS. MM. las Reinas de esta temporada de Momo; los señores Presidentes de todos los Centros de Recreo y los Rotarios, quienes engalanarán respectivamente un palco del teatro, con las banderas y demás atributos de sus instituciones.

En esta función, el señor Alcalde Municipal y el Comité de Festejos hará entrega a los agraciados de los diversos premios otorgados en los paseos de Carnaval.

Tal es la alegría, la animación, el esplendor, con que la Perla del Sur, viene celebrando las tradicionales ifestas de Momo.

Obdulio A. GARCIA

Febrero 19 de 1934.

"EL SEGUNDO GALLITO"

CASA DE CAMBIO — SATURNINO S. TAMARGO

BILLETES DE LOTERIA EN TODAS CANTIDADES

PLAZA DEL VAPOR NUM. 18, POR REINA

578	3.018	6.817	8.763	11.016	15.366	18.571	25.118
581	3.094	6.784	9.204	12.503	15.148	19.107	26.647
611	4.505	6.698	9.112	12.971	15.240	20.501	26.664
1.019	4.972	6.791	9.280	12.885	16.751	21.426	27.298
1.106	4.887	7.242	10.565	13.054	16.659	22.823	27.122
1.182	4.972	7.149	10.973	13.336	17.278	23.374	28.609
2.543	5.056	7.235	10.541	13.428	17.145	24.667	28.583
2.560	5.338	8.739	11.092	14.697	17.202	24.752	29.034
2.567	5.430	8.671	11.009	14.782	18.663	25.286	29.060

JUEGUE UNO DE ESTOS NUMEROS, QUE ESTAN PROTEGIDOS POR SAN LAZARO Y LA CARIDAD DEL COBRE

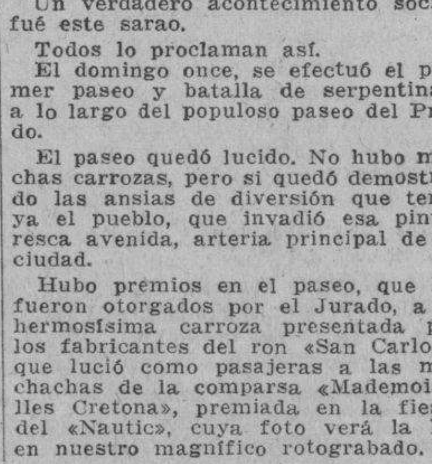

Asegure el porvenir de sus hijos comprando billetes en la casa de la

SUERTE

Vidriera del HOTEL INGLATERRA

Prado y San Rafael—M-4303

BILLETES DE LOTERIA EN TODAS CANTIDADES.—Se envía al interior cualquier cantidad que se pida, remitiendo giro postal o cheque intervenido

MUÑOZ HNOS.

LA HIJA DEL CAP. ARTURO PINO HACE UNA ACLARACION

Sr. Director del DIARIO DE LA MARINA.

Distinguido señor:

Deseando aclarar un error informativo cometido en la edición de la tarde del periódico «El País» de ayer, me dirijo a usted rogándole dé cabida en su muy leído órgano de publicidad a lo siguiente:

Que el Capitán Arturo del Pino Ramírez, asesinado por las huestes de Calvo el 9 de agosto de 1931, no dejó más hijos que Arturo, Ena, Iris Ondina del Pino y Fundora.

Que, por tanto, una señorita Juana María Pino y González, que aparece en la referida información como signataria de una denuncia, no es hija del Capitán del Pino, y es más, ni siquiera familiar en ningún grado.

Agradeciéndole la atención que pueda prestarle a este asunto, queda muy atentamente de Vd.

Ena del Pino.

La Habana, febrero 21 de 1934.

†

R. P. D.

EL SEÑOR

RAMON FERNANDEZ DEL NOGAL Y JIMENEZ

HA FALLECIDO

Y dispuesto su entierro para hoy jueves 22, a las 9 a. m., los que suscriben, viuda, hermanos, hermanos políticos, sobrinos, sobrinos políticos y demás familiares, ruegan a las personas de su amistad se sirvan asistir a la casa mortuoria, Virtudes 48, altos, para acompañar el cadáver hasta el Cementerio de Colón, por cuyo favor quedarán eternamente agradecidos

Habana, 22 de febrero de 1934.

Georgina Cardona viuda de Fernández, María Teresa (ausente), Servanda, Sofía, Angel, Guillermo y José (ausente) Fernández del Nogal y Jiménez, Manuel, Octavio, Gustavo, Armando, Horacio y Osvaldo Cardona, Herminia Cardona viuda de Avellanal, Serafín Meneses, Francisco Maranges, Gerardo, Sofía y Jaime Forrest y Fernández del Nogal, Federico y Francisca Maranges (ausente), Octavio Cardona, Luis, Mario y Roberto Avellanal, Dolores Avellanal de Ayala, Herminia Avellanal de Recio, Mario Recio, Esperanza Pujals de Cardona, María Isabel Du-Bouchet de Cardona, Herminia Mazón de Avellanal, Josefina Font de Fernández, doctor Ignacio Toñarely, doctor Héctor Cañizares, Antonio Schomburg, Oscar Muro, Gustavo Ayala.

Anúnciese en el DIARIO DE LA MARINA

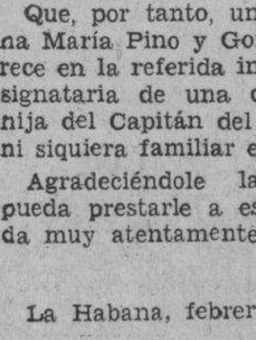

¡¡KIKIRIKI...!!

¡¡No. 19007 en $10.000!!

Acabamos de vender el 2º premio

Es un gran aliciente para los clientes de 'EL GALLITO' comprar un "gallo" o un "gallito" tapado, porque representa una segura sorpresa. "EL GALLITO sigue cantando". — ¡NO LO OLVIDE! — COMPRE los $125,000 del EXTRAORDINARIO de MARZO 21.

"EL GALLITO". — BILLETES EN TODAS CANTIDADES

Precios Especiales a Revendedores. — GALIANO Y DRAGONES.

TELEFONO A-0575.

M.E.C.D. 2016

DEPORTIVO CENTRO GALLEGO Y JUVENTUD ASTURIANA EN EL STADIUM CERVEZA TROPICAL

STENGEL SUSTITUYE A CAREY EN EL BROOKLYN

SPORTS DIARIO DE LA MARINA SPORTS
AÑO CII LA HABANA, JUEVES 22 DE FEBRERO DE 1934 PAGINA ONCE

TOPICOS Futbolísticos

—Renuncia de los Nacionales.
—Acuerdos de la Federación.
—Una denuncia contra Polo.

—(Por PETER)—

Los tres organismos balompédicos se han reunido esta semana y han tomado acción sobre muchos asuntos. De todos aquellos que son de interés general vamos a dar cuenta a nuestros lectores Y vamos a hacerlo por orden de categoría.

Primeramente, los de la Asociación de Foot Ball de la República de Cuba. Uno de sus acuerdos, el último, seguramente será del agrado de los aficionados... que tienen radio en su casa.

—Trasladar a la Federación de Futbol de la Habana y Federación Regional de Football de Oriente la renuncia presentada por el señor Pedro Fernández Alonso, de su cargo de secretario general de esta Asociación.

—El presidente y tesorero de este organismo, solidarizados con las razones expuestas por el compañero Pedro Fernández Alonso, las hacen suyas y acuerdan presentar conjuntamente a las Federaciones respectivas las renuncias de cargos.

—En vista de que por las renuncias presentadas quedaría acéfala esta Asociación y como el equipo nacional se encuentra en México, pudiéndose dar el caso en que hubiese necesidad de resolverlos inmediatamente, se acuerda continuar desempeñando los cargos hasta tanto se cite a junta general extraordinaria para elegir el nuevo Comité Ejecutivo, rogándole al compañero Pedro Fernández Alonso continúe también desempeñando su cargo en las mismas condiciones.

—Darle las gracias al señor secretario de la Sociedad de Dependientes y Restaurants por todas las facilidades dadas para poder celebrar el banquete en honor del Equipo Nacional Cubano.

—Acusar recibo del atento B. L. M. del presidente del Fortuna S. C. felicitando a la nueva directiva de la Sociedad.

—Darle las gracias a los señores Pardo y Hermanos, representantes de los tabacos «Piedra», y a las fábricas de cerveza «Tropical», «Polar» y «Hatuey» por las donaciones que hicieron de sus productos para el banquete celebrado en honor del Equipo Nacional Cubano.

—Darle las gracias a la Compañía Cervecera Internacional, por el almuerzo celebrado en el Campo Polar, ofrecido por dicha industria en honor del Equipo Nacional Cubano.

—Darle las gracias a los crónistas de sports de los diarios habaneros y al señor Pereira, cronista de la «Voz del Aire», por la propaganda hecha a favor del banquete celebrado en honor del Equipo Nacional Cubano

—Expresarles nuestra gratitud a los señores encargado de Negocios y cónsul de México y ministro y cónsul de Haití por habernos honrado con su presencia en el banquete homenaje al Equipo Nacional Cubano.

—Solicitar de la Estación de la América Latina (México) que a las 10 de la noche, hora de México, informe por radio del resultado de los partidos celebrados entre los Equipos Nacionales de Cuba y México, dando todos los detalles pertinentes, por cuanto es la mejor estación de ese país que se oye a la hora anteriormente indicada.

Ahora van los acuerdos más importantes del Comité Directivo de la Federación de Futbol de la Habana. Como se verá, entre ellos hay uno de los que nosotros criticábamos días pasados, pero pese a cuantos argumentos nosotros expusimos, en esta ocasión el referee a que se alude no merece consideración alguna, pues se le acusa de estar entrenando un equipo, y ese señor está en la obligación de saber que no puede estar en misa y repicar en la procesión.

—Enviar una atenta comunicación al Colegio Provincial de Arbitros de la Habana, haciéndole saber que este Comité ha visto con sorpresa que el mencionado organismo no llame la atención al colegiado señor Manuel Polo, por su deficiente actuación.

—Trasladar al Colegio Provincial de Arbitros una denuncia que nos envía el Subcomité Directivo, que dice así: Teniendo noticias este Subcomité Directivo que el colegiado señor Manuel Polo se encuentra entrenando a los componentes del equipo del Nacional F. C., se acuerda solicitar de la Federación de Futbol de la Habana llame la atención al Colegio Provincial de Arbitros para evitar que en lo sucesivo continúe desempeñando ambos cargos, por cuanto que es antirreglamentario. Rogando este Comité nos informe cuanto haya de cierto sobre este particular Del resto de los acuerdos darse por enterados.

—En relación a una comunicación enviada por el equipo Nacional Cubano a esta Federación, solicitando de la misma amnistiaran a todos los jugadores descalificados hasta esta fecha, se acuerda no acceder a dicha petición, por cuanto que dicho acuerdo sería antirreglamentario, lamentando mucho no poderlos complacer en su petición.

—Se aprobaron las bajas de los jugadores Eugenio Requejo Olea, del Club Cultural, y Ernesto Carbonell, del Puentes Grandes.

—Programa para el domingo día 25 de febrero en el Stadium Tropical, en opción al Campeonato Provincial

A las 12.30: Nacional F. C. vs. Deportivo Puentes Grandes.

A las 2.10: Olimpia S. Club vs. Fortuna S. Club.

A las 3.45: Deportivo C. Gallego vs Juventud Asturiana.

Delegado deportivo: el señor Manuel Vila

Y finalmente van los acuerdos acordados por el Subcomité Directivo, que es el que tiene el control de los juegos de la Serie B:

—Descalificar 15 días al jugador señor Joaquín Gálvez Iparraguirre del Club Cultural, por juego peligroso con expulsión del terreno de juego.

—Acusar recibo de una atenta comunicación de la Federación de Futbol de la Habana de fecha 14 del actual, por la cual envía una cordial felicitación, así como también desea a los componentes de este Subcomité muchos éxitos en el desempeño de sus respectivos cargos, por lo que se acuerda enviarle las más expresivas gracias, manifestándole que el desenvolvimiento de este Subcomité se hará dentro de los mejores deseos.

—Teniendo conocimiento este Subcomité Directivo que el colegiado Manuel Polo, se encuentra entrenando a los componentes del Equipo Nacional F. C., se acuerda solicitar de la Federación de Futbol de la Habana llame la atención al Colegio Provincial de Arbitros para evitar que en lo sucesivo continúe desempeñando ambos cargos, por cuanto es antirreglamentario.

—Solicitar de la Federación de Futbol de la Habana se sirva extender los carnets para los miembros de este Subcomité, toda vez que con la actual organización motivada por el Reglamento en vigor tiene que designar un delegado deportivo en todos los programas que se celebren

Ahora va un capítulo sobre fiestas:

No creemos que, hasta la fecha, un festival haya despertado tan extraordinario interés como el que existe para asistir al que ofrecerá el club Iberia pasado mañana, en los terrenos del Campo Polar.

Y no es para menos, desde luego, ya que el programa contiene números de positiva emoción y visualidad.

A las tres en punto comenzará el espectáculo con un vibrante pasodoble, a cuyos acordes y envueltos en vistosos capotes toreros, recorrerán el ruedo, a la manera de las corridas clásicas Después...

¡Fuera los capotes!

¡Y fuera el primer toro!

O el primer becerro: es lo mismo. Y con éste suelto, dará comienzo el partido entre ambos equipos.

Gaonita Cubano, estará al tanto de la dirección de esta primera parte.

A las cuatro y media comenzará la verdadera sensación del programa Trajes de luces en el ruedo. Mantillas y mantones en las gradas. ¡Arte, alegría, emoción! Esta parte del programa finalizará con «La suerte de Don Tancredo», a cargo del valiente Ricardito Goitia

Y como fin de fiesta, en la terraza del Stadium, un grandioso baile a cargo de la orquesta Daiquirí y del septeto Gloria Matancera.

Los precios no pueden ser más populares. Como para que no falte nadie: 60 centavos los caballeros y 20 las damas.

x x x

Ya se encuentra cercano el día de la Juventud Asturiana, casi es cuestión de pocas horas, para pasar una tarde llena de alicientes, de encantos

Una horas de bullicio, de alegría, de fiesta bailable y de partidos de futbol.

Se jugará una copa de plata donada por el presidente de la Sección de Sports de la Juventud Asturiana; habrá un partido de infantiles y se da por seguro un juego, en el que se jugarán hasta la camiseta los novatos y los veteranos de la Juventud.

Una fiesta formidable, que será un éxito, eso será a no dudarlo la fiesta de Juventud Asturiana

GODOY Y CAMPOLO ESTAN YA LISTOS

Los dos pesos completos del Plata han de celebrar un gran combate mañana 23

BUENOS AIRES, febrero 21 (AP). —Con motivo del combate que van a sostener el 23 del actual aquí el peso máximo quilmeño Victorio Campolo, y el chileno Arturo Godoy, adviértese entre el público el entusiasmo de los buenos tiempos del boxeo argentino, es decir, cuando el propio Victorio se hallaba en su apogeo, y cuando el «torito del Matadero» empezaba su sensacional carrera entre los «lightweights».

Ambos boxeadores vienen adiestrándose con gran energía.

A pesar de la considerable diferencia de peso y estatura, muchos críticos creen que Godoy es capaz de vencer a Campolo, quien le llevará al chileno una ventaja de unas 20 libras y tiene seis pulgadas de estatura más que éste.

Arturo se ha presentado ya al público bajo excelentes auspicios, dando la sensación de ser un verdadero «molino humano» en acción, por su agresividad y consistencia de sus golpes.

Campolo ha sostenido dos combates desde que inició su campaña de remonte, poniendo k. o. en un asalto a Epifamio Islas en su primera batalla y batiendo en cuatro «rounds», en igual forma, al italiano Zaetta.

El «lungo» no causó muy buena impresión en este encuentro, pues hasta el momento del k. o. el italiano iba a la cabeza por puntos. Un cruce derecho a la mandíbula envió a Zaetta a la lona hasta más de la fatídica cuenta de diez.

CITAN A LOS ATLETAS DEL FERROVIARIO PARA EL PROXIMO DOMINGO

Los Pulgarcititos del Ferroviario quieren iniciar bien pronto su preparación para las competencias atléticas de 1934, que estando en un año olímpico tienen siempre mayor interés. Juanito Llao, comisionado de track de los ferroviarios nos ha encargado que citemos por medio del DIARIO DE LA MARINA a todos los atletas del club a fin de que acudan a la sociedad el próximo domingo 25 a las 9 y meda de la mañana. En la reunión han de delinearse los eventos a practicar en la temporada.

DESIGNADOS LOS CINCO JUGADORES JAPONESES DE LA COPA DAVIS

TOKIO, Japón, febrero 20 (AP). La Asociación Japonesa de Lawn Tennis ha anunciado hoy que cinco hombres integrarán el team que ha de representar al Japón en la lucha anual de la Copa Davis, siendo Ryukimiki, veterano jugador que reside en Londres, el capitán del equipo Forman el quintento Sato, Nunos, Nishimura, Yamagishi y Fujittura.

SERAN EL SABADO LAS COMPETENCIAS

Se trata de los finales del track meet combinado por el «Instituto» entre años

El día 24 de Febrero a las 9 de la mañana se celebrarán en el Gran Stadium Cerveza Tropical los finales de las Competencias interaños del Instituto Provincial de la Habana, cuyas eliminaciones se celebraron en el Stadium Universitario el sábado y domingo antes pasado.

Mucho entusiasmo han despertado estas competencias, ya que los de cuarto año creen tener un «cinch» con Eddie López, Horacio Gómez, Tamayo, Antonio Argudín, O. Vázquez (quien rompió el record intercolegial en el Shot-put al disparar la bala casi dos pies más que el record intercolegial), Alberto Ruiz, Baby Fernández y Carlos Rodríguez Polo en martillo, pero los otros tres años esperan quitarle al cuarto año suficientes puntos para que otro de los años gane las competencias.

Orlando Ruiz y su tocayo Orlando Bello, Capablanca, Salvador Ferrer y Rojo esperan darle la victoria al primer año, mientras que Eneas Muñoz, Antón Fernández, Arvelio de la Torre y A. Jerez en segundo y Alexander, Papín Morales, José L. Pelleyá, Orlando Alvarez, G. Busquet, Alberto Antiga, René Guerra (Campeón Senior en la Jabalina) y Antonio Shelton en el tercero darán la batalla por adjudicarse el primer Campeonato interaños del Instituto de la Habana.

Los jueces que actuarán en estas competencias serán los siguientes:

Referee: José A. Sordo.
Salida: René Díaz de Villegas.
Cronometristas: F. Arozo, Luis González, Ruperto Notario y M. J. Díaz.
Anunciador: Modestín Morales.
Jueces Llegada: José Rodríguez, Segundo Prieto, Darío Alvarez, J. Bassart, Julio Navarro y Eduardo López.
De Saltos: Mario Cuevas, R. Bárcenas, Rolando Vega.
De Lanzamientos: los mismos.
Anotadores: Carlos Bernárdez (Carreras); Gustavo Vega (Saltos). Facundo Fernández (Lanzamiento).
Ruta: Paco Muñoz, P. D. Galiana, M. F. Reguera, R. Larcada, F. del Castillo y A. N. Coronado.

Mañana daremos los heats, programa y horario de las Competencias.

EL PRECIO DE DESTACARSE EN UNA SEASON

El ganar un campeonato o conquistar el cetro de hitting es siempre noticia buena para un presidente de club, porque ello significa que la novena ha hecho dinero en la hazaña, pero en el curso de los meses la experiencia se transforma generalmente en pesadilla. El destacarse en una season tiene su precio, y ese es el que intentan ponerle los jugadores a los managers al hablar de sus contratos para la siguiente campaña. Aquí tenemos, por ejemplo, un grupo de players que están proporcionando dolores de cabeza con sus «peticiones». Primero aparece Jimmy Foxx, de los Atléticos, que se niega a firmar por menos de 35.000 pesos por temporada; y después vienen los ases del «Washington Senadores», que aseguran deben percibir más después de su éxito de 1933. En el grupo están Henie Mannsh, outfielder y Joe Cronin y Buddy Myer, infielder. Cronin ha firmado ya sus papeles, pero ahora quiere que le garanticen un bono si finaliza en primero o segundo lugar.

INTERES POR EL FESTIVAL ATLETICO

El próximo día 4 en el field de «La Tropical» ha de darse el magnífico programa hecho

El festival deportivo «Pro Socorros Mutuos Obreros de Obras Públicas», que se celebrará el día 4 del mes entrante en el gran Stadium Tropical a la 1 p. m. promete ser un acontecimiento deportivo de gran entusiasmo e interesantísimo. El programa que se ha confeccionado para esa fecha es extraordinario, y constituirá por todos conceptos una atracción inmensa, por los grandes números de sports que se verificarán. Además de los magníficos eventos entre «Gordos y Viejos» que discutirán la supremacía en ligereza, carreras de obstáculos, de sacos y buenos juegos de base ball, se celebrarán competencias de fuerza entre estupendos teams de Obras Públicas.

También se verificarán grandes carreras de obstáculos calzándose durante la carrera y carrera de «Relay» entre Distritos. La sensacional carrera de «Gordos y Viejos», será a doscientos metros.

Una de las grandes atracciones del cartel, la constituirá el juego de base ball entre los potentes teams Fortuna y Comunicaciones. Durante la celebración de este match se llevarán a cabo las carreras de saco. Las carreras de bicicletas Sport entre mensajeros, será otro de los números principales del programa que ha despertado inusitado interés entre los fanáticos. Y como acto final de la extraordinaria fiesta deportiva, se llevará a efecto un estupendo juego de pelota entre los clubs «Teléfonos» y «Obras Públicas». Este match ha de resultar muy bueno, porque los players de ambos teams se están preparando de la mejor manera, a fin de presentarse en sus mejores condiciones. Para los vencedores en todos los eventos, se han donado valiosos premios.

Las localidades para esta magna fiesta, estarán al alcance de todos los fanáticos. Palcos primera fila: dos pesos; segunda fila: $1.50; Grand Stand 20 kilos. Damas y niños 10 centavos y asientos de preferencias sólo cinco centavos.

NUEVO RECORD PARA LA MILLA NADADA POR LOS ATLETAS PROFESIONALES

NEW YORK, Febrero 21, (AP.) —Lyly Hubbard, de Toledo, Ohio, ha establecido hoy un nuevo record para los nadadores profesionales de la milla al cubrir la distancia en la piscina del parque central en 25 minutos, un segundo, después de aparecer en el programa combinado con la Asociacón de Nadadores profesonales. El record anterior era de 25.06 y estaba en poder de Narvin Nelson.

FIRMO SU CONTRATO DE 1934, PEPPER MARTIN

SAN LUIS, Mo., Febrero 21. (AP.)—John Pepper Martin, tercera base de los Cardenales de San Luís, ha firmado ya su contrato de 1934, en lo que él estima «términos satisfactorios». El famoso player, héroe de la serie mundial de 1931, estaba rebelde al ver que le quisieron rebajar su sueldo del año pasado.

666
LIQUIDO O EN TABLETAS
Alivia el dolor de cabeza o neuralgia en 30 minutos. Detiene el catarro el primer día y la Malaria en tres días. Pomada 666 para el catarro. La fórmula medicinal de mayor rapidez que se conoce.

DE LAS GRANDES LIGAS

(POR GALI)

Señores y caballeros: ésta no es una estación de radio, pero, de todos modos, ustedes van a escuchar el bonito «speech» que les va a dedicar Mr Clark Griffith, presidente y propietario de los «Senadores» de Washington, campeones de baseball de la Liga Americana por 1933, que está actualmente en Biloxi, un pueblecito del Estado de Missouri, donde ha de establecer su entrenamiento primaveral el team Nat... Mr. Griffith, a quien llaman el viejo zorro, dice que no tiene motivos para dudar que sus Senadores vuelvan a repetir este año, pero admite que el equipo encontrará abundante competencia... Y como medida previsora coloca a los «Yankees» en segundo lugar y a los «Tigres» de Detroit en el tercero... «Los «Tigres» se han fortalecido mucho con Cochrane y Goslin y han de constituir la sensación de 1934», dice... Con lo cual abunda en el mismo criterio que nosotros... Clark va un poco lejos afirmando que los «Yankees» tendrán que apurarse un poco para finalizar en segundo lugar... «Los Yanks tienen aun a Babe Ruth, Gehring y Chapman»—dice. «Pero no poseen un conjunto tan peligroso como Rogell, Cochrane, Gehringer, Fox, Goslin y Walker, todos rápidos y buenos bateadores»... «Los Atléticos presentarán el mejor conjunto de novatos que se recuerda en años y si Connie Mack descubre par de pitchers que puedan ayudarle, nadie extrañará la venta de Grove, Cochrane, Walberg, Bishop y los demás»... «Los Red Sox se han fortalecido mucho y con Grove en el box resultarán difíciles de vencer, pero nadie puede esperar que el team gane con ese infield de 5 y 10 centavos que Eddie Collins ha comprado en un ten cents store de Boston»... (Quizás Clark tenga que arrepentirse de esta frase algún día!)... «Los Indios de Cleveland tienen excelente cuerpo de pitchear en Chicago como lo hizo en Filadelfia, el team finalizará Chicago dependerán enteramente de Earnshaw... Si George logra pitchear en Chicago como lo hizo en Filadelfia, el team finaizlará en primera división..... Los Browns serán los indicados para el último puesto de la Liga Americana, dice Griff... Pero, agrega después: Hornsby dará mucho que hacer con su alto espíritu combativo... Griffith, incidentalmente, no cree que los Gigantes han de repetir en la Liga Nacional... Explicando el otro día por qué razón no incluyó al New York en su schedule de la temporada de training, al menos, aseguró que «su equipo prefería jugar con los futuros campeones de la Liga Nacional, los Chicago Cubs»!!!... Y Clark se apoya en la presencia de Chuck Klein en el line up chicagoense para suponer tal... «Los Cubs serán invencibles tan pronto como Klein empiece a conectar hits» dice... Repitiendo después: «Los Gigantes no terminarán en la primera división si le ocurre algo raro a Carl Hubbell»... En su opinión los Cubs, Piratas y Cardenales tienen más chance que el New York... Cerrando su media hora, con la música del «Happy days are here again» Griffith asegura que el baseball volverá a su esplendor en la próxima temporaday del Big Show... «Todos los clubs se han equilibrado», dice, «y los fanáticos saben que se ha de jugar muy buen baseball».

GOOSE GOSLIN

LEFTY GROVE

Se espera que venga a la Habana una buena legión de ejemplares para Oriental Park

Es posible que a estas horas estén embarcando para la Habana una serie de ejemplares que competían en el track de Tampa. Gran programa para fin de semana en O. Park

Buenas noticias nos vienen de Tampa por la vía telegráfica. Cuando nuestros lectores estén pasando estas líneas por la vista es posible que hayan embarcado ya rumbo a Oriental Park un grupo de caballos muy buenos, algunos de los quales son bien conocidos del público cubano, todos los que han ganado carreras durante el año anterior.

En ese grupo vienen dos ejemplares del Caimito Stable, uno de los cuales, Cañonazo, cuenta sólo tres años y ha probaco su valor en los tracks americanos como lo hiciera ya aquí en la temporada invernal pasada cuando se inició en las tareas del turf. Cañonazo ha visitado distintos hipódromos durante el año anterior y ha llevado triunfantes los colores de la cuadra cubana varias veces a la meta.

El otro ejemplar del Caimito Stable que ha de invernar en Cuba es Niñera, una yegua chilena de 6 años, hija de Leteo y Ninive, que no ha corrido aquí aunque fué objeto de cariñosos cuidados por parte del doctor Inclán para lograr hacerla entrar en forma, antes de enviarla al Norte en el verano de 1933.

Los otros caballos que componen el grupo de que hablamos con anterioridad son los siguientes: Chance Age, potranca de 3 años, hija de Chance Shot y Uvonia, media hermana de Chance It, que está corriendo aquí desde el año pasado; Annette B., potranca de 5 años, que corrió en Oriental Park el invierno pasado, hija de Wise Counsellor y Agnes Ayres; Harky, también conocido de nuestros fanáticos, autor de un formidable golpe de Estado el segundo día del mitin invernal, cotizado 10 a 1, que hizo lanzar agudos quejidos a nuestros book-makers

Knockabout, jaca de 9 años, hija de John P. Grier y May Maid, ganador de cuatro carreras el año pasado; Lady Chilhowee, una potranca joven de 4 años, hija de Chilhowee y Miss Nancy; Ormont Time, un ejemplar de 8 años, buen corredor de distancias largas, hijo de Ormont y Just in Time.

Es posible también que hagan el viaje con ese grupo que hemos detallado Wild Lassie, una potranca de 4 años, hija de Wilderness y La Sable, ésta por Vandergrift, y además Try Right y Prince Cambar, este último en magníficas condiciones y preparado para realizar una gran labor durante nuestra temporada.

La mayoría de esos caballos que han de visitarnos encajarán admirablemente en nuestras contiendas y vendrán a redondear algunos grupos que están un poco cortos de material y que con los nuevos «miembros» seguramente podrán combinarse una serie de justas que harán época en la historia de nuestro Oriental Park

Queremos repetir, para conocimiento de todos, que el sábado, por ser día festivo, comenzarán las carreras a las dos y media de la tarde y que siendo el programa de siete justas habrá para todos los gustos, de acuerdo con los avances que ayer ofrecimos a los aficionados.

STENGEL SUSTITUYE A CAREY DE MANAGER

Después de múltiples esperas los directores del Brooklyn se decidieron a la sustitución

NEW YORK, Febrero 21.—(AP).—Maxie Carey, veterano ex-player de los Piratas, ha dejado de ser manager de los Dodgers de Brooklyn. En el día de hoy se dió la noticia a la publicidad, anunciándose que Maxie será sustituído en la temporada por el coach Casey Stengel, que fué un buen ganador con el team de Toledo, de la Asociación Americana en 1922.

Bob Quinn, administrador general, dió la noticia a la publicidad a las seis de la tarde, asegurando que el club tendrá en cuenta el esfuerzo realizado por Carey para levantar la novena en los dos años que ha sido piloto de la misma.

«Como quiera que Carey posee todavía un contrato que no se vence hasta 1935, el club estará dispuesto a pagarle todo el año, aún cuando le hayan separado del mismo».

«Si Maxie no consigue trabajo, Brooklyn le pagará toda la cantidad ofrecida; si consigue un puesto que le brinde lo mismo que tenía que darle el Brooklyn, no recibirá un solo centavo y si consigue algo que le brinde menos de la cantidad estipulada en su contrato, se le compensará hasta que quede satisfecho».

Carey se hizo cargo de la dirección de los Dodgers en Octubre de 1931, sustituyendo al Tío Robinson, que había perdido todo su prestigio en el club. Ayudado por el tesorero Mc Keever, realizó distintas operaciones, sacando a Babe Herman y a Dazzi Vance de la novena, pero no pudo ganar el pennat. Lo más que hizo fué finalizar en tercer puesto.

El año pasado, con un buen team en las manos, Carey terminó en sexto lugar, habiendo dirigido pobremente la novena.

En los últimos dias Carey ha sido objeto de distintos ataques por parte de los periodistas de New York, y eso ha precipitado su caída.

Stengel, que le sustituye en el puesto, estuvo con el club en 1911, logrando un batting excelente, después perteneció a los Gigantes, habiendo ayudado a la derrota de los Yankees en la Serie Mundial de 1922.

McGraw lo envió al Toledo, de la Asociación Americana, donde fué nombrado manager, y entonces se destacó lo suficiente para regresar a Brooklyn como coach.

Stengel es un hombre popular con los jugadores y parece indicado para registrar una próspera season.

SE DARA EL DIA 28 LA PELEA DE LOUGHRAN Y CARNERA EN MIAMI, FLA.

NUEVA YORK, febrero 20 (AP).—La pelea de Primo Carnera y Tommy Loughran, según una información brindada por el Madison Square Garden tendrá lugar el próximo día 28 del presente mes en Miami, no siendo ciertos los rumores circulantes de la cancelación del match. Mr John Kilpatrick, hablando sobre el particular anunció hoy que ambos pugilistas habían reanudado su training y que la pelea se efectuará sin dificultad en la fecha convenida.

IMPONEN LOS «GIGANTES» NUEVO RECORD DEL GAME

NEW YORK, Febrero 21, (AP.) — Los New York Gigantes han agregado un nuevo campeonato al que conquistaron en 1933. Semanas antes de invadir el campo de entrenamiento del Sur, tienen firmado a todos sus jugadores, que constituye un record en el Big Show. Frank Healy, catcher, ha sido el último en firmar sus papeles, habiendo enviado ayer mismo su contrato de 1934. Esta es la primera vez que en la historia del juego se recuerda un caso como éste es que un club firma a todos sus hombres antes de salir para el entrenamiento.

ARREGLARAN A SIR CAMPBELL LA PISTA

Cuando trate de romper en Mayo su propio record en auto encontrará pista muy mejorada

SALT LAKE CITY, Febrero 21 (AP).) Estúdiase la posibilidad de que la pista en que Sir Malcolm Campbell trate de alcanzar una velocidad de 300 millas por hora en su automóvil de carreras, tenga un pavimento de sal pura, tan sólida como el concreto, y de varios pies de espesor.

El lugar propuesto se encuentra a unas millas al oeste de esta ciudad en el gran desierto de Salt Lake, en lo que fué fondo de un mar interno.

En este sitio la temperatura alcanza en agosto 120 grados al medio día y en la noche baja a unos 70, y se cree poder obtener una extensión recta lo suficientemente larga para la rígida prueba del corredor británico.

Tan planos como mesas de billar, estos lechos de sal se resquebrajan con la acción de las lluvias durante una época del año, y será necesario nivelar la pista para la carrera de Campbell, pues las aguas causan hendiduras de varias pulgadas de profundidad.

En una pista circular de 10 millas dispuesta sobre estos mismos depósitos de sal, A. B. Jenkins, corredor de esta ciudad, hizo dos carreras de 24 horas, y en agosto último rompió más de 100 records y estableció una velocidad de 117.77 millas por hora recorriendo una distancia de 3,000 millas.

Bajo la terrible acción de una velocidad como ésta la pista mostró muy pocos desperfectos.

Si Sir Malcolm viene a efectuar sus pruebas aquí el próximo verano, el público puede esperar la única y espeluznante experiencia de ver el gran carro azul del corredor abandonar, al parecer, la superficie de la pista y lanzarse al espacio.

En este lugar ocurren espejismos durante los calores del mediodía y a veces hasta en la noche, los que provocan el fenómeno antedicho, pues el carro desaparece por completo a la vista en una distancia menor a cinco millas.

ALICIENTE GRANDE EN LA TROPICAL

Cumpliendo el programa de la semana, ha de darse par de grandes games el sábado

El programa de baseball que anuncia para el próximo sábado la Liga Social de Amateurs tiene un aliciente más que el encuentro de los teams de la Havana Electric y Asociación Cubana. Nos referimos al match de los conjuntos del Deportivo Marianao y Club Whiz, que se ofrecerá cubriendo el primer turno del programa. Este encuentro ha de ser de interés y basta media vez que los dos teams contendientes estén en disposición de capturar el segundo lugar para que se vea baseball de altura entre ambos. Además, en este encuentro la Whiz, se propone vengarse de la derrota sufrida con el Marianao en la primera vuelta del campeonato, cuando un rally inesperado de sus rivales, puesto en práctica en los últimos innings les arrebató una victoria que tenían conquistada.

El programa social de esta semana es:

SABADO:—(En el Vedado Tennis). Havana Electric vs. Víbora, en el primer turno: Materva vs. Cultural, en el segundo.

DOMINGO:—(En el Vedado Tennis) Havana Electric vs. Víbora, en el primer turno: Materva vs. Cultural, en el segundo.

SIETE PAISES EN LA JUSTA DE SEIS DIAS

El mayor y fuerte field que se recuerda en este evento irá al Madison S. Garden

NEW YORK, febrero 21 (AP).—Siete países estarán representados en la quincuagésima-sexta carrera anual internacional de bicicleta que se iniciará en el Madison Square Garden, el próximo día 25, terminando el 3 de marzo, según ha anunciado hoy el manager-promotor John M. Chapman, que tiene en sus manos las listas completas de todos los teams.

Alemania tendrá dos estrellas del pedal, apareciendo también inscriptos Canadá, Francia, Italia, Suiza, Bélgica y otros países. Estas competencias lucen destinadas a resultar las más interesantes de cuantas se han efectuado aquí debido al fuerte field contendiente.

La lista completa de los teams es: William (Torchy) Peden Vancouver, B. C., y Franz Deulberg, Germany.

Jules Audy, Montreal, y Gerard Debaets, Belgium.

Franco Georgetti y Edoardo Severgnini, Italy.

Ewald Wissel, Germany, y Paul Brocardo, Italy.

Marcel Guimbretierre y Alfred Letourner, France.

Adolf Schoen y Frank Lehman, Germany.

Henry (Cocky) O-Brien, California, y Reggie McNamara, Newark, N. J.

Bobby Thomas, Kenosha, Wis., y Fred Ottevaere, Detroit.

Laurent Gadou, Montreal, y Fred Spencer, Plainfield, N. J.

Bill Grimm, Maplewood, N. J., y Norman Hill, California.

Jimmy Walthour, New York, y Tino Reboli, Newarwk, N. J.

Dave Lands, Irvington, N. J., y Charley Winter, Bronx.

Charley Ritter, Newark, y Tony Schaller, Chicago.

Louis Cohen, Brooklyn, y Bob Silver, Hillside, N. J.

Fred Zach, Switzerland, y Paul Croley, Brooklyn.

40 AÑOS DE ÉXITO
VINO-LEGITIMO-
PEPTONA-BARNET
—FERROFOSFATADO
3 Copitas alimentan más que 100 gramos
CARNE FRESCA
Todo se asimila pronto sin digerir, descansa el estómago y el hígado
PREPARADO POR
Droguería "Sarrá" - La Mayo

Basket Ball

—Resultados de ayer.
—Ganó otro el «Teléfonos».
—Después de gran lucha.

—(POR GALIANA)—

Un dramático final, en el que la victoria estuvo coqueteando con los dos bandos, fué la nota característica del segundo encuentro del doble programa anunciado para anoche en el floor del Vedado Tennis Club. Los Marquesitos del Tennis y los chicos del Teléfonos se vieron envueltos en una lucha interesantísima, tal como anticipamos, y fué fácil encontrar al conquistador del game.

Afortunadamente para la trouppe de Eduardo de las Casas, los Marqueses perdieron a última hora una hermosa oportunidad de empatar el score al fallar dos fouls consecutivos, y como si eso fuese poco, Llagosteras estuvo diligente en una bola de rebote y encestó una preciosa canasta que hizo las veces de puntilla De lo contrario, el Vedado hubiese capturado la decisión y la larga ausencia en el floor de Armandito Cuervo, Pity García y León hubiese pasado desapercibida

Pero el Vedado perdió, 31 por 28, y hoy pueden culpar sus partidarios a la ausencia de ese trío la derrota recibida. Por una razón que no acabamos de explicarnos, el coach de los Marqueses retiene fuera de juego a este trío, que es, a nuestro modo de ver las cosas, el que más necesita el team para sostenerse. Ayer se hizo bien patente esto al aproximarse el Vedado mucho al Teléfonos cada vez que Pity, León y Armando estuvieron en el floor.

El Teléfonos, desde luego, mereció la victoria que obtuvo, porque sus muchachos la trabajaron bien y no se desalmidonaron en ningún momento por la pequeña ventaja obtenida por los Marqueses al iniciarse el choque. Herrerita, el Baturro y Llagosteras hicieron mucho por el team durante todo el game, y Núñez se defendió bastante en el guarding.

El Vedado ganó el primer half, 15 por 13, pero al iniciarse el segundo tiempo Cuervo y León estaban en las sidelines y sus sustitutos no pudieron hacer nada para levantar el score Como resultado, el Teléfonos puso en práctica un impresionante final y ganó por tres puntos

OTRO EXITO DEL FERROVIARIO

En el primer match ganó el team del Ferroviario, 44 por 24, habiendo encontrado fácil camino para llegar a la victoria. Los muchachos de Azcárate repitieron nuevamente su bella performance de noches pasadas y fueron realmente mucho para los chicos de Güines.

Quintela fué el líder con cinco canastas.

PRESBITERIANO

	Fig.	Fog	Fc
J. Ortega, F.	2	3	2
A. González, F.	1	1	3
A. Díaz, C.	2	3	1
C. Navis, G.	2	0	2
L. Hernández, G	0	2	0
O Caraveo, G.	0	1	2
M. Carabeo, F.	0	0	1
Totales	7	10	11

FERROVIARIO

	Fig.	Fog	Fc
M. Quintela, F	10	0	3
A. Weiss, F.	5	0	0
T Díaz, C.	2	0	0
M. Iglesias, G.	1	1	1
J Pons, G.	2	2	2
P. Agudo, G.	0	1	4
A. Torres, F.	0	0	0
Totales	20	4	10

Resultado:

Presbiteriano	11	13—24
Ferroviario	19	25—44

Referee: Raúl Argüelles.
Umpire: Enrique Bru.
Anotador: Paco Muñoz
Cronometrista: Joaquín Valdés Orta.

TELEFONOS

	Fig.	Fog	Fc
M. Torres, F.	0	0	0
A. Herrera, F.	2	1	1
A. Gutiérrez, C.	3	2	3
A. Rubio, G.	1	2	2
R. Muñoz, G.	0	0	4
J Llagostera, F.	5	4	0
R. Díaz, G.	0	0	0
R. Morales, G.	0	0	1
Totales	11	9	12

VEDADO

	Fig.	Fog	Fc
A. Cuervo, F.	3	0	2
A. Crucet, F.	3	1	3
R León, C.	1	2	1
G. Contreras, G.	1	0	4
R Chomat, G.	0	0	3
M. García, F.	2	0	1
A. Molino, C.	1	1	2
L. Goicoechea, G.	1	0	0
Totales	12	4	16

Resultado:

Teléfonos	13	18—31
Vedado	15	13—28

Referee: Enrique Bru.
Umpire: Raúl Argüelles
Anotador: Paco Muñoz.
Cronometrista: Joaquín Valdés Orta

FERRER Y SALAZAR SE ANOTARON UN TRIUNFO EN EL 2do. DE ANOCHE

Ferrer y Salazar resultó una combinación excelente en el segundo partido jugado anoche en el Viejo Jai Alai. Se apuntaron un triunfo importantísimo si tenemos en cuenta que fueron sus adversarios Ochoa y Paco, uno de los mejores combinados que pueden pararse en aquella cancha. Se peloteó de lo lindo. Duro y con entusiasmo, pero siempre marcando el paso los azules. Al finalizar el encuentro la cartonera marcó 22x30.

En el primero del programa Román y Sola dejaron en trece para 25 a Juanito y Aguiar. Otra victoria almendarista de la noche que para ser más azul registró un triunfo de Garmendia y Escarza frente a Iturrino y Morales, en el tercero y último en la noche. En veinte quedaron los perdedores.

Los resultados completos de anoche:

Primer partido: Azules.
Primera quiniela: Sarmiento, $6.61
Segundo partido: Azules.
Segunda quiniela: Paco, $8.02.
Tercer partido: Azules.

PROGRAMA PARA HOY

PRIMER PARTIDO, a 30 tantos.—Román y Escarza, blancos, contra Juanito y Solá. A sacar del cuadro 9 y medio.

PRIMERA QUINIELA, a 6 tantos.—Laza, Escarza, Morales, Solá, Sarmiento y Aguiar.

SEGUNDO PARTIDO, a 30 tantos.—Ferrer y Hugues, blancos, contra Millán y La Paz. A sacar de los cuadros 10 y 9 y medio.

SEGUNDA QUINIELA, a 6 tantos.—Ferrer, Millán, La Paz, Hugues, Salazar y Creus.

M.E.C.D. 2016

¿LOGRARA TOMMY LOUGHRAN UNA VICTORIA FRENTE A PRIMO CARNERA EL DIA 28?

Aquí presentamos a Tommy Loughran, el niño lindo de Filadelfia, en los episodios más interesantes de su vida, que son precisamente los que le han colocado frente a Primo Carnera, en una pelea por el campeonato mundial de los pesos completos, que ha de tener lugar el próximo día 28. Primero le tenemos en su pelea con Jack Sharkey, a quien derrotó por decisión para demostrar que aún no había muerto en él su viejo espíritu de victoria; después le tenemos en su entrenamiento, practicando su golpe favorito, y por último, pegándole fuertemente al puching bag, que al decir de los críticos, es precisamente lo que le permite sostener tagan buena noción de la distancia en sus golpes. Loughran está en forma y aunque los peritos insisten en considerar a Carnera favorito 8 a 5 para triunfar, él cree que podrá burlarse de esa cotización, apuntándose un éxito inesperado por muchos, justamente como hizo Gene Tunney con Dempsey hace temporadas.]

ANUNCIOS CLASIFICADOS DE ULTIMA HORA

ALQUILERES

a1 HABANA

CALLE 25 No. 369, ENTRE PASEO Y Dos, Vedado. Se alquilan modernos altos con 6 habitaciones, demás comodidades. Dueño: Empedrado de 11 a 12. A-2

ALQUILO: SITIOS 84, CASI ESQUI- na Campanario, amplia, fresca, sala, comedor, cuatro habitaciones, cocina, servicios, patio, azotea. Verla: llame Cuevas M-8986. $20. A-1

SE ALQUILAN EL PRIMERO Y SE- gundo pisos de la casa Arbol Seco número 55, en muy módico precio. Tienen tres habitaciones y una de criados. Lla llave e informes en la misma. A-1

ALQUILO MODERNO PRIMER PISO interior con vista al mar. Infanta 102-A entre San José y San Rafael. Sala, comedor, dos cuartos, baño intercalado. Llaves Isidoro, encargado. Informes: M-1559 A-1

a2 VEDADO

CALLE 27 No. 326 ENTRE A. y B., Vedado. Se alquilan los modernos bajos con 4 habitaciones demás comodidades; los altos con 5 habitaciones, demás comodidades. Dueño Empedrado 46 de 11 a 12. A_2

SE ALQUILA UNA CASA EN $11.00 en 6 y 39, Reparto San Antonio, jardín, portal, sala, dos cuartos, pasillo, garage, dos baños completos, cuarto lavadero y patio; propio para dos matrimonios, la llave al lado. A-2

a4 MARIANAO Y SUS REPARTOS

ALMENDARES: B Y 14, ALTOS hermosos Línea por los dos frentes. 20 pesos. Informes: Telf. F_4483. A-4

a5 J. DEL MONTE Y LA VIBORA

ALQUILO HERMOSA Y COMODA casa, San Mariano No. 19, entre Saco y Luz Caballero, todas comodidades, rodeada de jardines. Llave No. 48. Informan: Rayo 110. A-5

STOS. SUAREZ Y MENDOZA

ALQUILO EN SAN LEONARDO No. 18 esquina a San Benigno, los altos compuesto de sala, saleta, cuatro cuartos, cocina, baño intercalado y azotea. A-6

b1 NAVES Y LOCALES

POR SOLO $20.00, EN LO MAS CEN- trico de Jesús del Monte, calle de Fomento esquina a Emna, se alquila espacioso local, propio para bodega, u otra industria, con su accesoria. Informes en Fomento No. 2, entre Arango y Municipio. B-1

EALTAD 100, ALQUILO ESQUINA San Rafael, local propio carpintero, muebles, depósito comercio o cosa análogas muy amplio. Pregunte Zapatero entrada. Informes, Cuevas, Teléfono M-9896. B-1

BELASCOAIN No. 10, CASI ESQUI- na Neptuno, alquilo para comercio buen punto, salón 480 varas, con armatostes o sin ellos. Precio prudente. Informan: Cuevas, Bernaza 39. Telf. A-3568. B-1

LOMA DEL MAZO, ALQUILO ES- quina Vista Alegre, Luz Caballero, para bodega, otro comercio, muy barata, tiene armatostes vivienda anexa, pregúntele carnicero. Informa: Cuevas, M-9896. B-1

O'REILLY 51

Frente a LA METROPOLITANA

Alquilo en un precio reducido magnífico local para un buen establecimiento. Informan: M-7911, I-2692.

b2 APARTAMENTOS

CALLE 26 ENTRE 15 Y 17, VEDADO un apartamento interior de sala, dos cuartos, baño, cocina y patio, $9.00. Informes en la misma. A_5350. B-2

b4 HABITACIONES

HABITACIONES PARA HOMBRES solos o matrimonio sin hijos. Primer piso, segundo y tercero, todo moderno y muy fresco. Lamparilla 60, entre Aguacate y Villegas. B-4

HOTELES

Hotel 'Roma'

$20 MENSUALES O-REILLY esquina AGUACATE Habitación con baño privado. Plan Europeo incluyendo desayuno; y UN PESO POR DIA. B-6

SE SOLICITAN

sa SOLICITUDES DE ALQUILERES

SOLICITO APARTAMENTO O CASI- ta amueblada con luz y teléfono, que tenga 2 cuartos y sala. Que no pase de 35 a 40 pesos mensuales. Informan: F-3006. S-A

2 COCINERAS Y COCINEROS

SOLICITO COCINERA BUENA Y formal, que dé referencias y duerma en la colocación. H No. 215, altos, entre 21 y 23. Vedado. S_2

o11 AGENTES Y VENDEDORES

SOLICITAMOS JOVENES DE BUE- na presentación para vender a particulares artículo fácil, si no puede dejar cinco pesos garantía muestrario no se presente. Edificio Metropolitana 808, de 9 a 11 a. m. S_11

SE OFRECEN

1 CRIADAS Y CRIADOS

SE DESEA COLOCAR UNA JOVEN española de criada de manos o de cuartos; también cocina y limpia, si es corta familia; tiene referencias. Teléfono F-6121. O-1

SE DESEA COLOCAR UNA JOVEN española para limpiar; también cocina, siendo corta familia, en la misma otra que limpia, sirve a la rusa, siendo por horas, duerme fuera; tiene referencias. F_4757. O-1

MUCHACHA ESPAÑOLA FINA, DE- searía colocarse en una casa seria, para habitaciones y costura y atender la ropa; sabe perfectmente el servicio fino. Informes: M-7789. O-1

ESPAÑOLA: DESEA COLOCARSE para el servicio de comedor y cuarto, está práctica y acostumbrada al servicio fino; tiene referencias. F-6169 O-1

SE DESEA COLOCAR UNA JOVEN española de criada de manos; tiene buenas recomendaciones. Telf. M-8193. O_1

DESEA COLOCARSE JOVEN ESPA- ñola para cocinar y limpiar, es trabajadora. Telf. A-4441. O-1

o2 COCINERAS Y COCINEROS

U-4352. COMPRO MUEBLES DE TO- das clases, máquinas coser Singer. U-4352. C-2

COMPRAS

9 MUEBLES Y PRENDAS

A-7791: COMPRO MUEBLES DE TO- das clases, pianos, radios, máquinas de coser y escribir, baúles, maletas y objetos de arte. A-7791. C-9

(A-2035)

Compro muebles en juegos y piezas sueltas. Sillas y sillones de todas clases, máquinas para coser, burós, camas de hierro y todo lo relacionado al giro. Pago más que nadie. La Casa Bahamonde, Monte 146. Teléf. A-2035. C-9

15 OBJETOS VARIOS

COMPRAMOS TUBERIA DE CUATRO y seis pulgadas. Ofertas a A. C. Apartado 349. C-15

VENTAS

1 CASAS.

SE VENDE ESPLENDIDA RESIDEN- cia calle Baños 192, entre 19 y 21, acera sombra, más de un solar, varios frutales. Informan Teniente Rey 3, altos. V-1

2 SOLARES

GANGA: SOLAR, VENDO CALLE MI- lagros, único solar en la cuadra, mide 10 por 50 metros a $2 metro. Facilidad pago. Campanería. Aguiar 68. M-7785. V_2

3 FINCAS RUSTICAS

SE VENDE FINCA 5½ CABALLE- rías, lindando a la Carretera Central, en $5.000. Otra en Loma Tierra, 1 caballería, $2.000. Precios de verdadera ganga, por necesidad urgente. M. García, Monte 306. V-3

4 ESTABLECIMIENTOS

FABRICA DE CIGARROS

COMPLETA OPORTUNIDAD. BUEN negocio, instaladas maquinarias alemanas modernas. Excelsior, Rápid, Alemana, Universalle. Oficinas, carros, tendales, etc. Informes: Aguirre, Independencia 8, Matanzas. V-4

6 AUTOMOVILES Y ACCESORIOS

LINCOLN, SIETE PASAJEROS, GO- mas, fuelle y pintura Duco nuevo, perfectas condiciones. Véndese por lo que vale el radiador. Garage «Santa Teresa». Infanta 26, entre Neptuno y Concordia. V6

STDDEBAKER, CUÑA CONVERTI- ble, seis ruedas de alambre; costó $4.000.00, la doy en $500.00, tomo carro en cambio, puede verse en Concordia y Lucena, garage Eureka. V-6

CUÑA HUPMOBILE DEL 23. RUEDA libre, cinco gomas nuevas completamente nueva, costó $2.800.00, la doy en $600; tomo carro en cambio, puede verse en El Castillito, 23 y L. V-6

APROVECHE ESTA LIQUIDA- ción: Nos retiramos del negocio y cedemos a la primera oferta nuestros automóviles modernos cerrados y abiertos. Infanta 78, entre Estrella y Maloja. V-6

7 MAQUINARIAS

EL CENTRAL. COMPRA Y VENTA de maquinaria, motores de petróleo y eléctrico, gasolina, calderas, bombas de agua en todos los tamaños, ejes de trasmisión, chumaceras, poleas, correas y efectos eléctricos. Cristina 38-D. esq. S. Felipe. X-1615, Vicente Sánchez. V_7

9 MUEBLES Y PRENDAS

VENDA BIEN SUS MUEBLES

Para ello. Llame al A-1319. Con seguridad le pagaremos más que nadie. V-9

MAQUINA SINGER, OVILLO CEN- tral $15, juego de sala $12, librero $8, máquina contadora $20, mampara de oficina $5, sillones de portal $7, escritorio $6, Prado 60, altos. V-9

DINERO HIPOTECA

d1 SE TOMA

SOLICITO $400.00 EN HIPOTECA, por una propiedad en la Habana, buena garantía. Informan: U-9733. D_1

EXPLICA URBAN FABER POR QUE SE RETIRO

CHICAGO, Febrero 21, (AP.)—Una rebaja de sueldo que ha considerado demasiado fuerte y no el curso del tiempo es lo que ha precipitado la retirada definitiva del pitcher Urban Faber del juego de base ball. Esto, al menos, es lo que ha dicho hoy aquí el veterano spit-baller de los Chisox que anunció hace días su retirada.

Faber declaró que no tenía intención de abandonar el juego, sino que había protestado simplemente de la rebaja que le habían querido hacer. Si los White Sox no le pagan lo que merece, dice, pediré mi libertad incondicional y negociaré con otros clubs. Urban ganó el año pasado $7.500 y los Chisox le ofrecen sólo $5,0000.

ANUNCIESE EN EL DIARIO DE LA MARINA

LA ARGENTINA PUEDE Y DEBE IR AL CAMPEONATO MUNDIAL

Los problemas económicos que plantearían la excursión y los deportivos pueden resolverse

UN CRONISTA DEL PERIODICO «CRITICA» TRATA SOBRE ESTE ASUNTO Y DICE QUE AUNQUE EL PROBLEMA NO ES DE FACIL SOLUCION DEBE HACERSE LO NECESARIO

Hugo Marini, popular cronista deportivo del periódico «Crítica», de Buenos Aires, trata ampliamente sobre la participación de la Argentina en el Campeonato Mundial que se celebrará próximamente en Italia, y cuyas eliminatorias están jugándose ya en distintos países.

He aquí como se trata el asunto el señor Marini:

«El problema de la participación de la Argentina en el campeonato mundial de Foot Ball, que debe realizarse en Italia durante los meses de mayo y junio próximos, no es de muy fácil solución, como pudiera pensarse. Ofrece, por el contrario, aspectos serios y complejos que, por consiguiente, no pueden resolverse de un plumazo. Hay gran cantidad de intereses en juego, que obligan a un estudio severo y sereno, pero que vale la pena realizarlo, en virtud de la enorme trascendencia que tiene para nuestro juego más popular, el cotejo que permitiría aquella participación con los equipos que fuera de Inglaterra deben considerarse los más altos exponentes del foot ball universal.

Desde luego, debo advertir que soy partidario de la concurrencia argentina, en primer término y por sobre todo, porque me parece necesario brindar a nuestros aficionados un motivo de expansión espiritual como el que deben provocar las alternativas de las luchas que entablará el cuadro representativo de nuestros colores. Además, porque es conveniente para comprobar la situación en que nos hallamos, en el concierto mundial, imposible de conocerla siquiera aproximadamente, no sólo por el enorme trastorno que ha sufrido el foot ball entre nosotros como consecuencia de la implantación del profesionalismo, sino tambiénpor la misma situación en que puede decirse que se encuentran otros países europeos que pueden ser índice para la comparación que buscamos, tales como Italia, España y Francia, que en los últimos años han evolucionado en forma parecida a nosotros. No debe dejarse de lado, tampoco, la exigencia local de «astros», cuya importancia destaqué en otros comentarios anteriores y que, como todos sabemos, se crean en estas grandes competencias internacionales, y por fin, me parece que ha llegado la hora de romper esta larga monotonía que desde hace cuatro años envuelve el fott ball argentino, concretado exclusivamente al campeonato, que será todo lo importante que se quiera, pero que por eso no deja de ir aplastando el espíritu de los que llenan nuestras canchas domingo a domingo.

O O O

El grave problema, a pesar de todos sus inconvenientes, puede tener una solución eficaz mientras sean considerados con un poco de buena voluntad y otro poco, también, de patriotismo, sus aspectos fundamentales.

El factor «tiempo» debe considerarse salvado. Con el campeonato reducido de 14 equipos, se ahorran durante el año echo fechas hábiles, con respecto a los torneos comunes de estos tres últimos años. Hay que suponer que no pretenderán los dirigentes que tomen a su cargo la nueva organización del certamen, realizar tres ruedas, pero en este caso es lógico creer que se suspenderían los otros torneos sin trascendencias o por lo menos el de la copa Beccar Varela, que se ha comprobado no interesa a nadie y que compensaría el «gasto» de una rueda más.

La financiación del viaje no es motivo de alarma. He calculado en unos 70.000 pesos el déficit que tendría la delegación sobre los viáticos que debe entregar la Federación Italiana, tomando para esos clubs la base de jiras anteriores, cuyos gastos se realizaron siempre sin ninguna economía. Y no es difícil que tal cantidad pueda obtenerse sin grandes trastornos: la realización en esta capital de tres partidos previos a la salida, entre el equipo titular y cualquiera de nuestros conjuntos de clubs, que servirían para completar el ajuste de nuestros representantes, ya iniciado en prácticas privadas, fácilmente daría algo más de la mitad y la concertación de otros tres partidos, por ejemplo, una vez desembarcado el cuadro en Europa, que podrían realizarse en Lisboa, Madrid y Barcelona, alcanzarían a cubrir el total exigido.

No existen dificultades en el orden técnico-deportivo. Todos los jugadores que actúan en la primera división están en condiciones de participar de esa jira. Con el modo de vida que llevan, desde la implantación del profesionalismo, han desaparecido los impedimentos de orden privado que en otras ocasiones hubieran obligado a pensar en figuras de segunda categoría para reemplazar a los mejores.

Quiere decir, pues, que en los tres aspectos fundamentales puede salvarse la situación, claro está que con la buena voluntad a que hago referencia y, además, con la base de la organización juiciosa del viaje.

O O O

El punto más importante, como puede observarse, no está allí. Se refiere al desenvolvimiento económico de nuestros clubs durante la permanencia de los jugadores de sus equipos en el extranjero, que traería aparejada la ausencia de las entradas normales que producen los espectáculos del campeonato y la imposibilidad, por falta de los mismos, de organizar partidos amistosos que pudieran interesar al público para producir el mismo resultado.

Sin embargo, la idea del presidente de River Plate y su contribución para hacerla realizable, solucionan el más difícil problema que puede representar nuestro viaje a Italia. La contratación de un gran equipo profesional inglés, que crearía aquí entre nosotros, un ambiente de expectativa extraordinaria, podría compensar y quizá concreces la falta de los partidos por el campeonato, tanto en su aspecto deportivo, como financiero.

Un gran team inglés que se contratara para realizar de 7 a 10 partidos, costaría, de acuerdo a los datos que tienen los que han realizado gestiones para su venida, alrededor de los 200.000 pesos nacionales. Y el mismo equipo, vamos a suponer en ocho partidos, puede rendir 480.000 pesos, tomando como término medio de cada match la suma de 60.000 pesos, que puede considerarse lógica.

El producto de esa visita, distribuído proporcionalmente entre los 14 clubs, los compensaría perfectamente de la falta de partidos de campeonato durante el tiempo que se requiere para la intervención en el torneo mundial. Este, según las fechas que ya se han fijado, abarcaría desde el 27 de mayo al 10 de junio, lo que quiere decir que contando el tiempo necesario, para el viaje de ida y vuelta, días necesarios para la aclimatación, que serán aprovechados para la realización de aquellos tres partidos en Europa, darán un total de poco más de dos meses de ausencia, o sea, el tiempo igual que se insumira en cumplir los 8 o 10 partido con el equipo británico, que son los mismos partidos que tendremos de menos en el programa del campeonato.

O O O

Debo advertir que los cálculos que figuran con respecto a la parte financiera del envío del equipo a Italia y de la venida del cuadro inglés a Buenos Aires, no han sido hechos en el aire; los tengo realizados con detalles minuciosos, para lo que me han servido los conocimientos adquiridos en las varias excursiones que intervine, con Boca Juniors y Sportivo Barracas, principalmente, y con el equipo argentino que fué a Amsterdam en 1928. Y en cuanto a lo que puede producir la visita del cuadro británico, eso es de fácil comprobación para cualquiera de nuestros aficionados, por los antecedentes que se tienen y porque sabemos cuánto puede interesar en estos momentos la presencia de tan espectable competidor.

DE AJEDREZ

Con el Campeonato Social inicia sus actividades Caissa.
Se aproxima el término para la inscripción del torneo.
Un soberbio partido de estudio para los futuros rivales

Por EVELIO BERMUDEZ

El Club Caissa iniciará dentro de dos semanas una nueva era de actividades. El doctor Raúl Adler volverá a lucir sus facultades con otra interesante conferencia después que se inaugure el Segundo Torneo (Copa Albear) por el campeonato social. Para la magna justa del Club Caissa se admiten solicitudes de inscripción en su local social de Concordia 52, todas las noches de nueve a once.

Recientemente fueron convocados los socios para Eleciones generales, dando por resultado la siguiente Directiva: Presidente de Honor: Dr. Angel de Albear. Presidente: Carlos A. Palacio. Vice: Lorenzo Pita, Secretario: Alberto Castellanos. Vice: Carlos Castellanos. Tesorero: Armando Silvera. Vice: Felipe Valdés. Director: Joaquín Pérez. Vocales: Miguel Ruiz, Idalio Sánchez, A. Baluja, Luis Rivarand, Pedro Pino, M.A. Diaz y A. Fraga.

Se aproxima el término para la inscripción del próximo torneo que se celebrará en el Club de Ajedrez de la Habana. Se trata del torneo de entrenamiento a fin de facilitar a los ajedrecistas apartados de la lucha la oportunidad de entrar en calor para futuros empeños.

Con la permanencia en la Habana del veterano José Fernández Migoya el torneo de entrenamiento tomará color de competencia de primera ya que entusiastas como el doctor Fernández Valdés se preparan a ganar laureles a costa del envío camagüeyano.

Los juveniles de hace un año deberían tomar un chance en esta justa para justificar sus adelantos y ganar méritos dejando la categoría a pinos nuevos.

Todos los días se verifican prácticas en el Club de Ajedrez de la Habana Sede del ajedrez en Cuba.

PARTIDA CELEBRADA EN EL TORNEO DE PRAGA

PEON-DAMA

(Defensa India)

Sultán Khan	S. Flohr
Blancas	**Negras**
1—P4D	CR3A
2—CR3A	P3CR
3—P4AD	A2C
4—C3A	P3D
5—P4R	00
6—A3R	

Alekhine jugó así contra Euwe pero una jugada antes, sin C3AR. En estos momentos la jugada ésta discutible.

6—.....	CD2D

Existen dos alternativas: A5C seguido de AxC para debilitar el «hold» sobre las casillas centrales negras o C5C contra la que el blanco pudiera intentar 5; A5C, P3TR; 8: A4T, etc.

7—C2D	

La causa de esta jugada se hace visible en el décimo movimiento.

7—.....	P4R
8—P5D	C1R
9—A2R	P4AR
10—P3A	P5A

Avance prematuro que entorpece el mejor aprovechamiento de la línea abierta AR, CD3A con vista a C4T y C5A parecitn prometedoras.

11—A2A	P4TD

Su objetivo es «postear» un caballo en 4AD sin peligro de retirarlo por P4CD, para cuyo propósito era necesario la preparatoria de P3ID con... P3T; aquí el negro no puede jugar así y el movimiento preparatorio es fútil..

12—P3TD!	C (1R) 3A
13—P4CD	P3C
14—C4T	T1R

Ya el negro es poco más que un ciego gracias principalmente a su 10 y 11 jugadas. La jugada anticipa el 18o movimiento del blanco.

15—P5A!	PDxP
16—PxP	CxP
17—CxC	PxC
18—AxP	C2D
19—A2A	A3ID
20—AxA	TxA
21—D2A!	

La dama ejerce más presión sobre la debilidad contraria aquí que después de la fuerte jugada del texto; las amenazas inmediatas son: D4A o T1AD la contesta negra es el único medio de contrarrestar ambas.

21—....	T1T
22—00	A1A
23—TR1A	A3D
24—C4A	D2R
25—CxA	PxC
26—TDIC	C1A

Nunca TD1A a causa de 27. DxT. JxD; 28: TxT, ch. R2A; 29: T7C. Seguido de T (8A) 7A ganando el caballo.

27—D6A	TD1C

No puede ofrecerse ambas torres por la dama ahora porque el blanco doblaría las suyas sobre la octava línea.

28—T6C	
29—DxT	TxT
30—T6A	D2D
31—A1R	T1A
	Resigna

Nada puede hacer Tlohr. 31 P5T: 32: TxP!; o si TxT entonces PxT y el peón encuentra vía libre.

SE JUGARA LA PROXIMA SEMANA EL MATCH DE LA MARINA vs. RICHMOND

Se nos informa en las últimas horas de esta tarde, que el juego de base ball que estaba anunciado para el próximo jueves en el Stadium de la Tropical entre los equipos de los «Marinos» del Richmond y los «Cubanos» ha sido suspendido hasta la semana próxima.

COMENZARA EN MARZO EL CAMPEONATO LOCAL DE BASKET DE LICEO-REGLA

Para el primer domingo del próximo mes de Marzo se anuncia la inauguración del Campeonato local de basket ball, Novicios, convocados por el Liceo de Regla.

Cuatro potentes y bien equilibrados teams tomarán parte en la justa, siendo ellos: San Cristóbal, Esc. núm 2, Es. núm. 4 y Liceo de Regla.

Compañía Trasatlántica Española

Servicio de Vapores Correos Todo el Año.

Para NEW YORK, VIGO, CORUÑA, GIJON, SANTANDER, BILBAO.

Vapor	«C. Colón», Mar..	18
„	«Habana», Abr ...	15
„	«C. Colón», May..	16
„	«Habana», Jun...	16
„	«C. Colón», Jul. ..	16

Para VERACRUZ (México), 48 horas de viaje.

Vapor	«C. Colón», Mar.	11
„	«Habana', Abr....	8
„	«C. Colón», May..	9
„	«Habana», Jun....	8
„	«C. Colón», Jul....	9

Para NEW YORK, CADIZ y BARCELONA

Vapor	«M. Comillas», Fb.	21
„	«C. Colón», Mar..	18
„	«Magallanes», Ab..	22
Vapor	«C. Colón», May..	16
„	«Magallanes», Jun.	22
„	«C. Colón», Jul...	16

Para GUATEMALA, C. RICA, PANAMA, COLOMBIA, CURACAO VENEZUELA Y LAS PALMAS (CANARIAS).

Vapor «M. Comillas» Ab. 8. Vapor «M. Comillas», Jun. 8.

GARCIA & DIAZ Ltda.

Agentes Generales, Habana.

Lonja del Comercio. Teléfonos: M-6911 y M-6912. Apdo. 1690.

Empresa Naviera de Cuba

San Pedro no. 6. — Apartado No. 2490.
Dirección Telegráfica: EMPRENAVE.
HABANA. — CUBA

VAPORES DE LA EMPRESA: CUBA, BARACOA, CIENFUEGOS, EUSEBIO COTERRILLO, JULIAN ALONSO, HABANA, MANZANILLO, GIBARA, LA FE, JOAQUIN GODOY, CAMAGUEY, RAPIDO, SANTIAGO DE CUBA, LAS VILLAS

Puertos de Escalas: — COSTA NORTE: — PUERTO TARAFA, NUEVITAS, MANATI, (VICTORIA DE LAS TUNAS), PUERTO PADRE (CHAPARRA), GIBARA, (HOLGUIN, VELASCO, BOCAS Y AURAS), VITA, BANES, NIPE, MAYARI, ANTILLA Y FRESTON), SAGUA DE TANAMO, (CAYO MAMBI, BARACOA, GUANTANAMO, (BOQUERON Y DESEO), SANTIAGO DE CUBA.

COSTA SUR. — CIENFUEGOS, CASILDA, (TRINIDAD) TUNAS DE ZAZA SANTA CRUZ DEL SUR, MANOFLA, GUAYABAL, MANZANILLO, CAMPECHUELA, MEDIA LUNA. NIQUERO. ENSENADA DE MORA Y SANTIAGO DE CUBA.

COSTA NORTE DE VUELTA ABAJO. — RIO BLANCO, BERRACOS, PUERTO ESPERANZA, SANTA LUCIA, (MINAS DE MATAHAMBRE), RIO DEL MEDIO, DIMAS, ARROYOS DE MANTUA Y LA FE.

REPUBLICA DE HAITI. — PORT AU PRINCE Y AUX CAYES PUERTO RICO. — SAN JUAN.

REPUBLICA DOMINICANA. — MONTE CRISTI, PUERTO PLATA SANCHEZ. SANTO DOMINGO.

LA CONFIANZA

se funda en la experiencia

Un Banco, lo mismo que un individuo, gana en prestigio e inspira plena confianza al cabo de años de experiencia.

A través de distintas situaciones, durante los últimos 63 años, The Royal Bank of Canada ha ido progresando constantemente hacia un poderío estable.

Hoy, con 881 sucursales, este Banco es reconocido como una de las más prominentes instituciones bancarias en el mundo.

The Royal Bank of Canada

LLOYD NORTE ALEMAN

PROXIMA SALIDA PARA

ESPAÑA, FRANCIA, INGLATERRA Y ALEMANIA

MARZO 20

VAPOR "SIERRA VENTANA"

HACIENDO ESCALA EN

VIGO, GIJON, CORUÑA, SANTANDER SOUTHAMTON, BOULOGNE y BREMEN.

CLASE PRIMERA, CLASE TURISTA Y TERCERA CLASE

COMPAÑIA NAVIERA

LLOYD NORTE ALEMAN, S. A.

CAMARA Obispo 28. A-3455. TERCERA Acosta 4. M-8066. FLETES Oficios 18. M-8082

IDA A NEW YORK $75

IDA Y VUELTA A NEW YORK $110

WARD LINE

Cuotas bajas a PROGRESO y VERA CRUZ

Servicio inmejorable de carga y pasajeros por los famosos buques de turbinas y turbo-eléctricos

ORIENTE, MORRO CASTLE, ORIZABA, SIBONEY

Lujosos y bien ventilados camarotes. Excelente cocina.

La ruta más rápida y segura entre NEW YORK y la HABANA, y para el transporte de carga con conocimiento corrido de EUROPA, SUD AMERICA y los principales puertos del mundo, via NEW YORK. Los buques mejor acondicionados para el transporte de frutas y vegetales bajo un sistema perfecto de refrigeración.

SALIDAS: a NEW YORK todos los jueves y sábados
a PROGRESO y VERACRUZ todos los sábados

Para mayores informes sírvase dirigirse a

Departamento de Pasajes
EDIFICIO CENTRO ASTURIANO
Teléfonos A-6154 y M-7776

Oficinal Central
COMPOSTELA y DESAMPARADOS
Teléfonos M-7916 y M-7917

M.E.C.D. 2016

EL MERCADO AZUCARERO DE COSTO Y FLETE Y ENTREGAS FUTURAS ACTUO AYER EN MEJOR TONO

LA CAMARA AMERICANA DE COMERCIO CELEBRO AYER SU SESION REGLAMENTARIA

La acostumbrada sesión-almuerzo del Consejo de Directores de la Cámara de Comercio Americana de Cuba, tuvo efecto ayer en el Club Americano, bajo la presidencia del señor Maurice T. McGovern, presidente de esa entidad.

La sesión fué dedicada a informes de comités, comunicaciones y asuntos de carácter interior.

Los directores que asistieron a la sesión de ayer fueron: Señores: Robert A. Anderson, Henry Bennett, A. W. Benson, Leonard E. Brownson, John G. Garriker, Dayton Hedges, George W. Magalhaes, H. F. Manning, G. Grant Mason jr., Charles W. Monroe, Fred. A. Morris, Edward F. Ozab, L. S. Rosenthall, Lawrence B. Ross, W. W. Schuyler, Pedro L. Schellens, F. Gerard Smith, E. A. Steward y George S Ward.

VALORES

Firme y más activo que el día anterior estuvo ayer el mercado local de valores.

Los distintos factores, producto de la actual situación política, que otras veces hemos apuntado, diríase dan aliento a los hombres de negocios, porque el dinero está saliendo y se invierte en papeles de especulación o en los valores que ofrecen sólida garantía y seguro dividendo.

Los Bonos de Obras Públicas, que el martes a última hora, se pagaban a 37¼, sin vendedores, se afirmaron más ayer, operándose, en la Cotización Oficial de la Bolsa de la Habana, en $5.000 a 37½. A ese precio, al contado también, seguían pagando después de la cotización; pero no había vendedores.

Los demás valores del Estado, firmes también. Fuera de pizarra, y de la Bolsa también, supimos de estas operaciones: $5.000 en bonos de Morgan, del 5½, a 77, y $3.000 a 77¼. Seguían pagando a este precio, pero sin vendedores. De otras operaciones efectuadas, no conocimos detalles. Había compradores de Bonos de Speyer, a 90, sin vendedores.

En la Cotización Oficial se vendieron 100 acciones preferidas de la Havana Electric Railways, a 5.

Los valores industriales y de servicios públicos, actuaron sostenidos.

Hoy jueves se comenzará a pagar el cupón de las Obligaciones del Ayuntamiento de la Habana, primera hipoteca, en el Royal Bank of Canadá.

RECAUDACION DE F. C. U.

Durante la semana terminada el 17 de febre de 1934	$ 123.399.66
Igual período del año 1933	149.939.87
Diferencia de menos esta semana	$ 26.540.19
Total desde el primero de julio	$2.216.432.59
Igual período del año 1933	2.424.228.38
Diferencia de menos este año	$ 207.795.79

RECAUDACION DE H. E. R.

Durante la semana terminada en febrero 18 de 1934	$ 46.922.80
Igual período del año 1933	46.544.20
Diferencia de más esta semana	$ 378.60
Total desde enero primero a febrero 18 de 1934	$ 341.296.25
Igual período del año 1933	239.946.37
Diferencia de más este año	$ 101.349.88

MERCADO DE CAFE

Cierre ayer por el hilo directo de Luis Mendoza y Compañía:

Marzo	8.55
Mayo	8.61
Julio	8.65
Septiembre	8.70
Diciembre	8.80

MERCADO DE PIELES

Cierre de ayer, por el hilo directo de Fener and Beane:

Marzo	9.50	—
Junio	11.10	11.15
Julio	11.15	—
Septiembre	11.45	—
Octubre	11.55	—

Municipio de la Habana

SECRETARIA DE LA ADMINISTRACION

CONVOCATORIA

Dispuesto por el Sr. Alcalde, que el día 2 del próximo mes de marzo a las 3 y 30 p. m., tenga efecto en el Despacho de esta Secretaría, la subasta para el suministro de UNIFORMES Y GORRAS PARA LA SERVIDUMBRE Y CHAUFFEURS DE LA ADMINISTRACION, durante el tiempo que resta del actual ejercicio de 1933 a 1934; de su orden se convocan licitadores para que en dicho día y hora concurran con sus proposiciones.

En esta Secretaría se facilitarán a los interesados en los días y horas hábiles los Pliegos de Condiciones y cuantos informes estimen necesarios al objeto de la subasta.

Lo que se hace púbico para general conocimiento.

La Habana, febrero 19 de 1934.

Domingo Macías,
Secretario de la Admón. Municipal.

BOLSA DE NEW YORK

Cotizaciones al cierre ayer de la Bolsa de Valores de New York, recibidas por el Ticker de Fenner and Beane.

ACERO:	
Am Rolling M.	27
Beth Steel	48
Byers (A M) Co.	31⅛
Mc Kees Tin Pl	92
Nat Steel	54
Repub Steel	25
U S Steel	58⅝
Vanadium	30
ALIMENTOS:	
Am Seet Sug	11⅜
Am Sugar	57½
Armour Ill A	6⅝
Armour Ill Pf	62⅝
Borden Co.	24⅝
Canada Dry	25¾
Coca-Cola	109
Corn Pro Ref	74
Cuban Am Sug	8⅛
Gend Foods	35
Gold Dust	20¼
Grt West Su g.	29½
Nat Biscuit	41¾
Nat D airy Pro	15½
Stand Brandc	22½
So Porto Rico	36¼
Unit Fruit	65¾
FERROCARRILES Y EQUIPOS:	
Atchison	70¾
Balt and Ohio	33⅜
Can Pacific	16⅜
Ches and Ohio	45½
Del And Hudson	69
Del Lack and W	31
Erie	24⅝
Grt Nor Ry	30½
Illinois Cent«l	36⅜
Mo Kan Tex	13¼
Ny Central	34
Penn Rr	41⅞
So Pacific	37½
So Roilway	31¼
Union Pacific	35¼
Amn Car and Fdy	13½
Amn Locomotive	32
Baldwin Loco	38
Gen Ry Signal	14¼
Lima Locomotive	41¾
Pullman Inc	33⅛
Cons. de Cuba	6
PETROLEOS:	
Amerada Corp	49
Atl Refining	33½
Consol Oil	13¾
Cont Oil	20
Ohio Oil	14⅞
Houston Oil	27⅝
Phillips Pete	17½
Pure Oil	13¾
Seab Oil Del	32¾
Texas Corp	28
Tide Water Oil	11⅛
Stand Oil Cal	41
Stand Oil N J	48½
Socony	17⅜
MOTORES Y ACCESORIOS:	
Auburn Auto Car	54¾
Aviation Corp	7⅜
Bendix Avia«n	21½
Bohn Aluminum	65¾
Borg Warner	27½
Briggs Mfg	17¼
Curtis Avia	4⅜
Douglas Airc	23½
El Auto Lite	30⅜
Gen Motors	40⅞
Goodrich	17¾
Goodyear	40½
Mack Truck	39
Murray Corp	10¾
Nash Motor	30⅝
Packar Motor	6¼
Sperry Corp	9⅛
Studebaker	9
Timken Roller	39¾
United Air and Trans	23⅞
Chrysler	59⅝
TABACOS:	
Tm Sumatra	19½
Am Tobaco «B»	75¾
Consol Cigar	10⅞
Gen Cigar	33¾
Ligg and Myer «B»	86½
Reynolds Tob «B»	41¾
QUIMICOS:	
Air Reduction	103
Allied Chem	159
Am. Com. Alc.	49½
Col Carbon	70½
Com. Solve nts	29⅜
Du Pont de N.	102¼
Freep«t Texas	49
Nat Dist Prod	27¼
Texas Gulf	40⅝
Union Carbide	48
US Ind. Alcoh.	58½
METALES:	
Alaska Juneau	21¾
Am Metal	25¾
Am Smelting	48⅞
Anaconda	16½
Cerro de Pasco	37¾
Dome Mines	35
Int. Nickel I«d	23⅝
Kennecott	21
U. S. Smelting and Rf	130½
TIENDAS:	
Domin Stores	20¾
First Nat. Stor	60¼
Kresge SS.	20½
Kroger Gr and Bk	32⅝
Montg Ward	34
Penney J. C.	63⅞
Safeway Store	54½
Sears Roeb«k	49⅝
Woolworth	52⅝
SERVICIOS PUBLICOS:	
Am and For Pow	11½
Am Pw and Lt	10¼
Amer Tel and Tel	122¾
Am Water W	22½
Bklyn-Manh	32⅝
Col Gas and Elec	16¾
Com and South	3
Consol. Gas	41½
Elec Pwr and L.	7¾
Interboro R. T.	10¾
Int Tel and Tel	15⅝
Nat Pow and Lt.	12⅝
Nor American	21¾
Pac Gas and Elec	20⅝
Pub Serv. N. J.	41½
Stand Gas and El.	14¼
United Corpn.	7⅜
Unit Gas and Imp	18¾
West«rn Union	61⅝
MISCELANEAS:	
Adams Expr.	10¾
Allis Chalmers	20⅝
Am Bank N.	20¾
Am Can	105¾
Am Internat.	9¾
Am Mch and Fdy	17⅜
Am Rad.	15⅞
Am Woolen	15⅝
Burroughs Add	17½
Case J. I.	79½
Caterpillar T. C.	31
Celanese Corp	43½
Com. Inv. Trust	54⅝
Congol-Nairn	30
Cont. Can	80
Deere and Co.	32⅞
Eastman Kod	92¾
Foster Wheel	21⅝
Gen Asphalt	20
Gen. E lectric	22⅞
Gillete	11⅝
Indust Rayon	89¾
Ingersol Rand	70½
Int Business	143
Int Cement	33¾
Int. Harvester	44¼
Internat Shoe	47
Johns-Manv«l	62
Kelvinator	20
Lehman Corp.	75⅞
Libby-Owen	41¾
Liquid Carb.	28⅞
Loew«s Inc.	33
Nat Cash Reg.	22½
Otis Elevator	18½
Owens-Ill. Gls.	89¾
Procter and Gam.	38⅞
Radio Corp	8¼
Rem. Rand.	13¼
Simmons Co.	21⅝
Union Bag Pap.	57⅝
U. S. Realty Im.	10⅞
Warner Br. Pic«t	7¼
Warren Bros	12¼
Westingh Elec	43¼
Worth Pump	29½
BANCOS:	
Chem	40½/41¾
Nat. City	31½/32¾
Chase Nat.	30⅜/31⅝
B. Trust	64½/66
Irv.	18⅜/19¾
Gty	343/348
Royal Bank	160/166

TABACO

Ayer no ofreció el mercado local tanta actividad como en los dos días anteriores. Sin embargo, pasaron a terceras manos setecientos diecisiete tercios de varias clases que se destinan a cigarrerías. Los dueños de éstas—fabricantes de cigarrillos—son los que mueven cantidades estos días, y es seguro que en los próximos sigan en el mercado. El aumento que, poco a poco, se registra en el consumo de los cigarrillos; la posibilidad de un aumento mayor, como consecuencia de la zafra, y otros factores que apuntamos un día de la semana pasada, justifican la acción de compras de que estamos dando cuenta, y, acaso—máxime si nuevos pedidos del extranjero reciben—entren también en el mercado algunos fabricantes de «puros», a hacer acopios de tripas limpias de Vuelta Abajo.

No hubo ayer entradas de tercios. Y pocas serán las que registremos mientras no comience a llegar el tabaco de la nueva cosecha.

Tampoco recibimos ayer noticias acerca de nuevas operaciones en las zonas productoras.

SE ACORDO IMPRIMIR LAS REGLAS DE LA C.E.N.D.A.

Ayer se reunieron de nuevo los miembros de la Corporación Exportadora Nacional de Azúcar, para ultimar el estudio de las reglas de dicho organismo. Trató la junta de otros asuntos de carácter ordinario, y se acordó la impresión de las mencionadas reglas aprobadas, para hacer la distribución de las mismas entre todos los elementos a quienes interesan.

MERCADO DE METALES

Cierre de ayer por el hilo directo de Mendoza y Compañía:

Cobre	8.20
Nickel	35
Plata	46¾
Plomo	4.00
Zinc	4.75

MERCADO DE MANTECA

Cierre ayer por el hilo directo de Luis Mendoza y Compañía:

Mayo	6.52
Julio	6.60
Septiembre	6.80
Granel	6.65

Compañía Comercial del Este

AVISO

Se cita a los Sres. Accionistas de la Sociedad Anónima «Compañía Comercial del Este», para la Junta Ordinaria de Accionistas de dicha Compañía que se celebrará en la Ciudad de la Habana, casa calle de Amargura núm. 23, a las 10 de la mañana del día 12 de marzo de 1934.

Habana, febrero 20 de 1934.

COMPAÑIA COMERCIAL DEL ESTE

Julio Batista,
Secretario.

THE FAIRBANKS COMPANY OF CUBA

Aviso de Junta Anual

Por la presente se da aviso de que la Junta Anual de Accionistas de THE FAIRBANKS COMPANY OF CUBA para la elección de Directores, ratificación de todos los actos de la Junta Directiva durante el año precedente, y para tratar de todos aquellos asuntos que debidamente sean traídos ante la Junta, se celebrará en las Oficinas de la Compañía, 393-399 calle Lafayette, Nueva York, N. Y., el martes 20 de marzo de 1934, a las 11 a. m.

Ninguna de las acciones tendrá derecho a votar en esta junta si no han sido traspasadas con veinte días de anticipación a la Junta.

JAS. A. CLEARY,
Secretario.

BUFETE DE
JOSE I. RIVERO
Notario: FELIPE RIVERO

Chacón No. 25. HABANA
Teléfonos: M-1472 A-8142

Las ventas de crudos fueron a la base de 3.30 costo, flete y seguro en la bolsa de N. York

Los azúcares de entregas futuras ganaron de dos a cuatro puntos durante el día. El mercado de refinado estuvo quieto. El mercado de Londres abrió débil pero después actuó firme

Después del cierre del mercado el martes, se conocieron estas xentas adicionales: 10.000 sacos de Puerto Rico, para llegar a mediados de marzo, a la base de 3.27, a la National Sugar Refining, y 4.300 toneladas de igual procedencia, para embarcar en la primera quincena del mencionado mes, a la American Sugar Refining.

Antes de la apertura ayer del mercado neoyorkino, se anunció la venta de 2.000 toneladas de Filipinas, para embarque en marzo-abril, a la base de 3.30, con garantía completa de derechos, a la Sterling Sugar Refining. Era el precio de las ofertas de azúcares de derechos libres, al cierre del mercado el martes.

Ayer abrió quieto. Había ligeras ofertas de Filipinas, para embarque en febrero, a la base de 3.30, con garantía completa de derechos. También dos cargamentos de Puerto Rico, para embarque en marzo, al mismo precio, pero sin garantía. Se rumoraba que los compradores estaban interesados en azúcares para pronto embarque, a 3.27.

Las existencias de crudos en almacenes afianzados de New York, eran ayer de 617.474 sacos. El día anterior, 614.404 sacos.

La Cotización «Spot» de Willet and Gray el día 20: 3.27.

EL AZUCAR REFINADO

El mercado del refinado estuvo quieto durante el día de ayer, pero con tono sostenido. Las extracciones fueron buenas. No se recibieron nuevos pedidos.

DE ENTREGAS FUTURAS

Los azúcares para entregas futuras estuvieron algo activos y con tono nervioso, Poco después de la apertura, una importante casa cubana aceptó las cincuenta y cuatro notificaciones de entrega expedidas, avanzando los precios. Bastaron algunas compras por cuenta corta para que las cotizaciones mostrasen alzas netas de 2 a 4 puntos en los primeros momentos de la tarde. Al cierre de la Bolsa, los precios quedaron como sigue:

Cierre Anterior	
Marzo	1.55
Mayo	1.61
Julio	1.64
Septiembre	1.68
Diciembre	1.73
Enero	1.75
Cierre de Ayer	
Marzo	1.60
Mayo	1.63
Julio	1.67
Septiembre	1.70
Diciembre	1.75
Enero	1.76

Las ventas durante el día sumaron un total de 24.350 toneladas.

MERCADO DE LONDRES

El mercado de la Terminal de Londres abrió algo más débil. Pero después actuó firme. Había vendedores de crudos a 5 chelines y 4¼ peniques c. l. f., precio equivalente a 1.05 libre a bordo Cuba. aLs cotizaciones de la Terminal al cierre, son éstas:

Cierre Anterior	
Marzo	5|-¾
Mayo	5|3-¾
Agosto	5|6-¾
Septiembre	5|7-¼
Octubre	5|7-¼
Diciembre	5|8-¾
Cierre de Ayer	
Marzo	5|1
Mayo	5|4-¼
Agosto	5|7-¼
Septiembre	5|7-½
Octubre	5|7-¾
Diciembre	5|9-½

NOTICIAS DEL MERCADO AMERICANO DE VALORES

(Por el Hilo Directo de Fenner and Beane)

NEW YORK, febrero 21.—El mercado de valores estuvo sujeto hoy a las diferentes influencias de las noticias, aunque no se le hizo caso a las desfavorables, extendiéndose el rally con mayor volumen y fuerza en los precios durante la última parte de la sesión.

Los factores favorables en las noticias del día fueron la declaración del dividendo regular de American Tel.; un pago en efectivo que no se esperaba, por los Directores de North American, un reporte favorable de la producción de energía eléctrica durante la semana terminada en febrero 17, durante la cual ha sido mejorado el aumento sobre 1933 y las señales de haber habido un aumento moderado en el número de vagones cargados sobre el de la semana correspondiente del año pasado.

El continuo flujo de oro a este país créese que pone presión excesiva sobre las restantes monedas de oro de Europa. Los acontecimientos desfavorables en la situación doméstica, sin embargo, parecen confinarse a grupos individuales e industrias, tales como reducciones en los precios de algunos productos de acero y el plan de refinamiento de New York Central, que envuelve una posible dilución de las equidades comunes. El grupo ferroviario en general continuó firme ante la liquidación de las acciones de N. Y. Central.

La actuación del mercado hizo una favorable impresión, porque se vió que los operadores no quieren desprenderse de los valores durante los momentos en que tiende a disminuir la actividad. Indudablemente los favorables reportes industriales ofrecen un incentivo para retener las tenencias, siendo favorable la perspectiva del mercado para después de mañana.

UNA SOLA PRUEBA
¡¡ ASMATICOS !!
LOFAOL
DROGUERIA "SARRÁ"

El oro y la plata

Al cierre de ayer del mercado local de dinero, tomamos los tipos siguientes:

Oro Cubano		
Compradores	56	P.
Vendedores	56½	P
Oro Americano		
Compradores	56	P.
Vendedores	56½	
Plata		
Compradores	¾	D.
Vendedores	½	D.

El oro cubano y el americano, firmes. Con demanda la plata, que también se sostiene firme.

MERCADO DE GRANOS

Cierre ayer por el hilo directo de Luis Mendoza y Compañía:

TRIGO	
Mayo	88⅜
Julio	86⅝
Septiembre	87⅜
MAIZ	
Mayo	50⅜
Julio	52¼
Septiembre	54¼
AVENA	
Mayo	35¼
Julio	34
TRIGO WINNEPEG	
Mayo	66⅜
Julio	68
CENTENO	
Mayo	58¾

Cotizaciones

NEW YORK, feb. 22. (AP). (Por nuestro hilo directo).—La Redacción del DIARIO DE LA MARINA en New York, toma, trasmitiéndolos a la Habana a las 12:30 a. m., los siguientes totales de las operaciones realizadas por la Bolsa de New York en su sesión de 21 de febrero de 1934:

ACCIONES
1.899,920

BONOS
15.692,000

COTIZACION DE LA PESETA

La peseta española se cotizó al cierre del mercado a razón de 7.45.15 por dólar.

COTIZACION DEL FRANCO

El franco francés se cotizó ayer al cierre del mercado a razón de por dólar.

15.31

COTIZACION DE LA LIBRA

La libra esterlina se cotizó ayer en el mercado local a razón de 5.07 1|2

HABANA CLEARING HOUSE

Las compensaciones de checks entre los Bancos asociados al Habana Clearing House ascendieron en la liquidación de ayer a la suma total de

$1.185.009.35

BOLSA DE LA HABANA

COTIZACION OFICIAL
Ayer a las 2½ P. M.

BONOS Y OBLIGACIONES

	Comp.	Vend.
República de Cuba:		
1904 (Speyer)	90	95
1905 (Deuda Int.)	54	60
1924 (4½)	74	85
1914 (Morgan)	90	—
1928 (5½) (Morgan)	76	80
1945 (5½) O. Púb.	37½	37⅝
5½ 1935 (Oblgs. Oro)	29	45
Recibos de Deposito de Obligaciones Oro	18	—
República de Cuba 5½ 1940 (Azúcar)	78	—
Republica Cuba. Morgan (Seriados) 5½—1927:		
G. Vence 1o. de Julio de 1934	78	—
H Vence 1o. de Julio de 1935	75	—
I Vence 1o. de Julio de 1936	70	—
J Vence 1o de Julio de 1937	65	—
Ayuntamiento de La Habana 1ra. Hip	90	—
Ayuntamiento de La Habana 2da. Hip.	90	—
Centro Asturiano	30	—
Bco. Territorial Serie B	10	—
Cervecera	25	—
Cervecera (Oblig. no hip)	8¼	—
Gas	85	—
Havana Electric (Consolidados)	36	38
Havana Electric. Debentures (Oblgs) no Hip	8¾	9⅞
Jarcia Matanzas	80	—
Edificio La Metropolitana, S. A.	7	—
Nueva Fábrica de Hielo	80	—
Papelera Serie B.	73⅛	—
Teléfono	61	—
Unidos	7	—

ACCIONES

	Comp.	Vend
Banco Territorial	2	—
Banco Territorial (Beneficiarias)	¼	—
Cervecera	25	—
F. C. Consolidados de Cuba P.	6	6⅛
Cuba R. R	7	—
Fibras y Jarcia	10	—
Hav. Electric Utilities Co. P. 6%	21	—
Hav. Electric Utilities Co. P 5%	9	—
Havana Electric Railway Co. Prf.	5½	6¼
Havana Electric Railway Co. C.	1¼	3
Jarcia P.	25	—
Jarcia P Ex-Div en Acciones	26	—
Jarcia C.	4¾	8
Licorera de Cuba	6½	—
Metropolitan Auto.	95	—
Naviera P	6	—
Naviera C.	1½	—
Nueva Fábrica de Hielo.	90	—
Nueva Fábrica de Hielo Benefs)	14¾	—
Perfumeria, P.	6½	—
Perfumeria C.	1½	—
Pesca P	20	—
Pesca. C	4	—
Teléfono P.	25	40
Teléfono C.	8	—
Unidos	3¾	6
Union Oil	2	—

COTIZACION A TERMINO
Ayer a las 3.30 P. M.

BONOS Y OBLIGACIONES

	Comp.	Vend.
República de Cuba:		
Speyer 5%	90	95
Deuda Interior	53	60
Speyer, 4½%	74	86
Morgan %	90	100
Morgan 5½%	76½	78½
O. P. 1945	37⅜	37¾
(Oblgs. Oro)	28	40
Recibos de Depositos de Oblgs. Oro	17	—
República de Cuba:		
Azúcar	76	90
Julio 1934 G. Morgan	80	—
Julio 1935, H. Morg n	75	—
Julio 1936, I. Morgan	70	—
Julio 1937, J. Morgan	65	—
Ayuntamiento, Primera.	90	—
Ayuntamiento, Segunda	90	—
Centro Asturiano	30	—
Cervecera Internacional	27	—
Obigs. no Hip)	8	—
Gas y Electricidad	90	—
Havana Electric Railway Co.	36	37¾
Havana Electric Railway Co (Obligaciones No Hip.)	8¾	9⅜
Jarcia de Matanzas	80	—
Nueva Fábrica de Hielo	80	—
Papelera Cubana, Serie B.	71	—
Cuban Telephone Co.	60	—
Unidos	7	—

ACCIONES

	Comp.	Vend.
Cervecera Internacional	26	—
F. C. Consolidados (Pfs	6⅛	7
Cuba Railroald Pref	7	—
H. E. Utilities Pref	21	26
H. E. Utilities. Pretes	9	—
Hav. Elec. Ry. Co., Pfs.	5	8
Jarcia Preferidas	25	—
Jarcia, Ex-Divdo. en Ac	25	—
Jarcia Comunes	4½	8
Licorera de Cuba	6⅝	—
Naviera Preferidas	6½	—
Naviera comunes	1	—
Nueva Fábrica de Hielo	70	—
Nueva Fábrica de Hielo (benefs.)	15¼	20
Teléfonos Prefs.	24	40
Ferrocarriles Unidos	3¾	40
Union Oil	2	8

CAMBIOS

Tipos al cierre de ayer en Bancos de esta capital:

New York, cable	1/10P.
New York, vista	1/10P.
Londres, cable	5.08
Londres, vista	5.07½
Madrid, cable	13.43
Madrid, vista	13.42
París, cable	6.54
París, vista	6.53
Italia, cable	8.72
Italia, vista	8.71
Bélgica, cable	23.15
Bélgica, vista	23.12
Alemania, cable	39.50
Alemania, vista	39.45
Zurich, cable	32.10
Zurich, vista	32.08
Hong Kong, cable	39.60
Hong Kong, vista	39.50
Toronto, cable	⅜D.
Toronto, vista	½D.
Amsterdam, cable	66.90
Amsterdam, vista	66.85
Buenos Aires, cable	26.80
Buenos Aires, vista	26.70

Los detallistas de la Habana dirigen una exposición sobre el cierre a la S. del Trabajo

Piden que se exceptúen sus establecimientos de la jornada semanal de cuarenta y ocho horas, para poder cubrir el turno del domingo con la misma dependencia, sin pasar de las 8 horas

Asociación de Detallistas de Víveres Unidos de la Habana, la de Detallistas de Vidrieras de Tabacos y Cigarros y la de cafés sin alcohol, han dirigido con fecha de ayer al secretario del Trabajo la exposición que copiamos textualmente, respecto a la jornada semanal de trabajo y al turno del domingo sin exceder nunca de ocho horas de jornada diaria del trabajo, ajustándose a la Ley del Cierre ciertos establecimientos.

Dice así la citada exposición:

Señor Secretario del Trabajo

Honorable señor:

Los que suscribimos en representación delas distintas colectividades que expresamos en la antefirma, integradas por dueños de establecimientos que por su índole tienen que estar abiertos todos los días de la semana, incluso los domingos, como cafés, cantinas, restaurants, fondas, bodegas, vidrieras de tabacos, etc., porque prestan un servicio diario inaplazable, llenando una función que pudiera estimarse de carácter público, presentamos a la Secretaría del Trabajo, en veintitrés de noviembre próximo pasado, la exposición cuya copia acompañamos, en la que a los efectos del cumplimiento de la Ley de las ocho horas y, después de razonar nuestra solicitud interesábamos se hiciese una excepción de nuestros establecimientos, por el caso especialísimo que en ellos concurría, y se permitiese a nuestra dependencia cubrir su turno de trabajo también el domingo sin exceder jamás de las ocho horas diarias que fija dicha Ley, excluyendo a dicha dependencia de ajustarse a la jornada máxima semanal de cuarenta y ocho horas que estableció el Reglamento, pensando el legislador seguramente en los establecimientos que sólo abren seis días a la semana, pero con olvido de los que tienen que estar abiertos incluso los domingos, porque para éstos el dilema es el siguiente: o se les exceptiona del cumplimiento de ese precepto del Reglamento para no resultar infractores del mismo, o de lo contrario tienen que cerrar un día a la semana, creándose el conflicto público que ello supone.

Los inspectores de esa Secretaría sin estar por ésta resuelta, esa solicitud nuestra y no obstante que nuestra propia dependencia es la primera en reconocer lo fundado de nuestra petición prestándose a trabajar el domingo sin protesta alguna, han comenzado a imponernos multas por infracción de ese precepto reglamentario, convirtiéndonos en infractores voluntarios de la Ley, siendo así que para no serlo, y saber a qué atenernos acudimos a esa Secretaría desde hace más de dos meses exponiéndole nuestro caso y solicitando su decisión sobre el mismo.

No hemos tenido el honor de que por esa Secretaría siquiera se nos contestase, no obstante el precepto terminante del Reglamento de la Ley de ocho horas, que expresamente autoriza para dirigirle peticiones de esa índole, y lejos de ella como acabamos de exponer hemos recibido la visita de inspectores para multarnos en relación con el casa consultado

El procedimiento no nos parece justo y ha provocado en nosotros el consiguiente malestar, ya que tratándose de la aplicación de una Ley nueva lo menos que pueden esperar los ciudadanos, de los poderes públicos, es que antes de considerárseles infractores de ella, se les resuelvan o aclaren los casos que oportunamente les sometieron a su consideración y consulta precisamente para evitar el conflicto que el cumplimiento estricto de la Ley, pudiera crear a esos poderes públicos.

Nosotros no nos negamos, pues, a cumplir la Ley, lo que hemos hecho es—antes de cumplirla en la única forma que podemos hacerlo, cerrando nuestros establecimientos un día a la semana—llamarle la atención de la Secretaría del Trabajo acerca del conflicto público que ello puede crear para que si lo tiene a bien resuelva lo pertinente para evitarlo, y no aparezcamos nosotros como elementos de perturbación para el Gobierno constituido

Esa ha sido nuestra actitud y no otra, y si en nuestro poder estuviese resolver el conflicto en otra forma, incluso dejando a nuestros dependientes un turno libre entre semana para que en cambio trabajasen el domingo, como argumentan algunos elementos oficiales que no conocen a fondo nuestro asunto, porque no están compenetrados con nuestros problemas, ya lo hubiéramos hecho, porque estamos deseosos de trabajar tranquilos y nos interesa mucho no hacer perder su tiempo al Gobierno en resolver conflictos que privadamente puedan evitarse, para que tenga el mayor tiempo posible que dedicar al mantenimiento de la paz y del orden y a la restauración de la República; pero es el caso que con dejar un turno libre a la dependencia entre semana para que trabaje el domingo no se resuelve el problema, ya que en esa forma siempre tendremos que cerrar un día a la semana, porque tratándose de cargos, en los que cada turno de ocho horas, se desempeña no por varios, sino por un solo individuo, éste no puede vacar ningún día de la semana sin quedar indotado el cargo, a menos que se traiga para sustituirlo ese solo día un improvisado de la calle, cosa imposible, como tiene que reconocerlo todo el que aun sin conocer de la compenetración y competencia que se necesita para desempeñar esos cargos—que no se improvisan—piense dos minutos sobre ellos.

Un ejemplo ilustrará esta cuestión. Un establecimiento de café tiene su cantinero o su grupo de tres cantineros si está abierto toda la noche, cada uno de los cuales trabaja su turno de ocho horas. Para que trabajen el domingo se les da libre el miércoles, pero el miércoles ¿quién trabaja por ellos?, porque o se deja ese día sin servicio la cantina o se traen improvisados de la calle si se encuentran sólo para ese día, ya que ellos entre sí no pueden suplirse porque tienen a su vez que cubrir sus respectivos turnos de ocho horas, y si cubren horas extras de un turno que no les pertenece, trabajan al cabo de la semana más horas de las reglamentarias, reproduciéndose en cada uno de ellos el mismo problema y el mismo conflicto

Este mismo caso se presenta en las bodegas, en las cantinas, en las fondas, en las vidrieras, en todos los establecimientos de servicios diarios en que se necesita una dependencia experta y fija, conocedora del negocio y que inspire una confianza que no se puede improvisar.

De aquí que insistamos en que se excepcionen nuestros establecimientos de la jornada semanal de trabajo de cuarenta y ocho horas, y que se nos permita cubrir el turno del domingo con nuestra misma dependencia, sin exceder nunca de ocho horas de jornada diaria de trabajo, y ajustándose, desde luego, a la Ley del cierre aquellos establecimientos como las bodegas, que sólo pueden estar abiertos los domingos hasta las doce del día

Hemos querido razonar de nuevo nuestra solicitud de veintitrés de noviembre, confiados en que este Gobierno no sea de los que entiende que todo lo legislado tiene que ser radicalmente cumplido, aunque en la práctica se demuestre por los gobernados que no puede cumplirse, y por lo menos, abrigando la esperanza de que se nos contesten nuestras peticiones accediendo a ellas o negándolas, antes de multarnos, considerándosenos infractores de un precepto cuya aclaración, y en su caso modificación, hemos pedido desde hace más de dos meses, al amparo de la Ley.

No somos, pues, infractores dolosos de la Ley; y por eso no sólo deben ser condonadas las multas que se nos han impuesto por trabajar nuestra dependencia los domingos y así lo interesamos de usted, sino que además debe quedar en suspenso la persecución de esas supuestas infracciones hasta tanto no recaiga resolución a nuestra solicitud de veintitrés de noviembre a que nos venimos refiriendo.

Estamos dispuestos a acatar lo que el Gobierno resuelva; pero como de no acceder a nuestra solicitud vamos a tener que acordar cerrar nuestros establecimientos un día a la semana, en perjuicio del público, creando el consiguiente conflicto, no por nuestro gusto ,sino precisamente por cumplir la Ley, es por lo que queremos llamar la atención de usted acerca de este problema, en nuestro deseo de poner de nuestra parte todo cuanto sea posible para contribuir a la marcha ordenada de la Nación, y dentro de este propósito cuente usted con que cualquiera indicación suya que tienda a armonizar nuestros intereses con el cumplimiento de las leyes, la acogeremos con verdadero placer.

De usted respetuosamente Centro de Detallistas de la Habana, **Cayetano Lago**, presidente.—Centro de Cafés de la Habana, **Narciso Pardo**, presidente —Asociación de Detallistas de Víveres Unidos de la Habana, **Manuel Infiesta**, presidente.—Asociación de Detallistas de Vidrieras de Tabacos y Cigarros, **Eugenio González**, presidente.—Asociación de Cafés sin alcohol, **Francisco Montes de Oca**, presidente.

Bonos de Cuba

NEW YORK, febrero 21.—(Por el hilo directo de Luis Mendoza y Compañía.)—En el mercado se cotizaron hoy los bonos a los tipos siguientes, más intereses devengados hasta la fecha de la venta:

Cuba Speyer, 5%	89	89½
Cuba, 4½	74	77½
Cuba, O. P.	36¾	37¼
Cuba, Morgan 5½	75⅝	77¾
Cuba Morgan 5%	93¾	95½
Cuba Ry, 5%	29	30½
Cuba Ry, 7½	28½	29
Cuban Nort, 5½	32	32½
H. Electric 5%	33½	40
H. Electric 5½%	8½	9¾
Manatí Sugar	18⅛	22
Eastern 7½%	—	—

GANADO

LOS PRECIOS EN PIE

Precios pagados por compradores en los puntos de origen:

El Vacuno

De uno y tres cuartos a dos centavos, entregado en la Estación de Luyanó.

De Cerda

De seis a seis y medio centavos.

El Lanar

De dos a dos y medio centavos.

MATADERO DE LUYANO

En el Matadero de Luyanó se sacrificaron las siguientes reses:

Vacuno	80
Cerda	20
Lanar	17

Los precios que rigieron en el Matadero de Luyanó fueron:

	Cts. Kilo
Vacuno	8 a 9
Cerda	25 a 28
Lanar	18 a 20

MATADERO INDUSTRIAL

En el Matadero Industrial se sacrificaron las siguientes reses:

Vacuno	175
Cerda	90
Lanar	14

Rigieron en el Matadero Industrial, los siguientes precios:

	Cts Kilo
Vacuno	8 a 9
Lanar	18 a 20
Cerda	25 a 28

Novillos para Bueyes

Vendemos novillos especiales para bueyes razas Puerto Rico y Cebú

F. Fernández y Cía.

Apartado 131

Telégrafo y Cable: FERNAN

Santiago de Cuba.

La Auxiliar Marítima, S. A.

SECRETARIA
JUNTA GENERAL ORDINARIA
SEGUNDA CONVOCATORIA

No habiéndose reunido el número de Accionistas exigido por el Artículo 33 de los Estatutos, para la celebración de la Junta General Ordinaria que había sido convocada para el día de hoy, por la presente cito por segunda vez a los señores Accionistas para dicha Junta General Ordinaria, que habrá de tener lugar el día DOCE DEL ENTRANTE MES DE MARZO, a las CUATRO DE LA TARDE, en las Oficinas de esta Compañía, Departamento 311, del Edificio de The Royal Bank of Canada, sito en la calle de Aguiar 75, esquina a Obrapía, en esta Ciudad, advirtiéndose a los señores Accionistas que concurra, y que los acuerdos que en ella se tomen serán válidos y obligatorios para todos los accionistas.

Se recuerda a los señores Accionistas que, según el Art. 21 de los Estatutos, solamente tienen derecho a asistir a la Junta General los que con seis días de anticipación por lo menos al día en que deba celebrarse la Junta tengan inscritas debidamente a su nombre acciones en el Libro de la Compañía o las hayan entregado en Secretaría a cambio de un resguardo que les servirá de justificante para asistir a la Junta, y con el cual recogerán de nuevo, en su oportunidad, sus Certificados, y que durante los expresados seis días anteriores al señalado para la celebración de la Junta General, no podrán hacerse transferencias de acciones nominativas en el Libro Registro de la Compañía ni transferirse las acciones al portador depositadas en poder de la Compañía con el expresado objeto.

Habana, catorce de febrero de 1934.

DR. LUIS DE SOLO,
Secretario.

M.E.C.D. 2016

Crónica Católica

LAS GRANDES FIESTAS DE LOS CABALLEROS CATOLICOS DE LA HABANA

Los Presidentes de las Uniones de Caballeros Católicos de Cuba, Números 27, 29, 39 y 44 radicadas en la Ciudad de la Habana, tienen el gusto de invitar a usted a los distintos actos que se celebrarán según programa adjunto con motivo de la iniciación de nuevos candidatos a Caballeros Católicos de estas cuatro Uniones, y de la inauguración del salón de actos de la Unión No. 27, (Aguiar No. 87).

Rafael García; Dr. Oscar Barceló Dr. Ruperto Arana. Ensebio Capestany.

PROGRAMA

Febrero 24.—A las 8 a. m.

Misa de Comunión General a la que asistirán todos los Candidatos, en la Capilla de los Padres Misioneros del Inmaculado Corazón de María (Cerro 528 esquina a Tulipán). Residencia de la Unión del Cerro.

Después de la misa será servido el desayuno en el Colegio San Vicente de Paúl (Cerro 797).

A las cuatro p. m.

Solemne inauguración del Salón de Catecismo y Conferencias de la Universidad Popular de la Unión Número 27, P. P. Franciscanos, Aguiar Número 87.

1—Bendición del local.
2—Himno Nacional por la Banda Salesiana.
3—Palabras por el doctor Arturo Montó, Presidente de la Unión 27 de la A. C. C.
4—Festera, a 4 voces por el Coro San Francisco.
5—Discurso por el doctor Valentín Arenas, Presidente General de la A. N. de C. C.
6—Txorietan, (E. Zubeldía) a 4 voces, por el Coro San Francisco.
7—Recitaciones por el señor Miguel Llao, hermano de la Unión 27.
8—Intermedio por la banda Salesiana.
9—Matzaren or potik, (E. Zubeldía) a 4 voces por el Coro San Francisco.
10—Discurso por el doctor René Capistrán Garza, ex presidente de la Juventud Católica de México.
11—Ilun-abarra, a 4 voces por el Coro San Francisco.
12—Imino de los Caballeros Católicos coreado por todos.

Febrero 25. A las 4 p. m.

Solemne iniciación de candidatos a Caballeros Católicos de las cuatro Uniones, en la Capilla de los Padres Pasionistas (San Buenaventura 77 Víbora). Residencia de la Unión 44.

Actuará en ese acto el Directorio Nacional de la Asociación asistiendo la banda de las Esiuelas Salesianas bajo la dirección del maestro Fuentes.

A las nueve p. m.

Velada Literaria Musical en el salón de actos de la ANUNCIATA (Estrella 152) Residencia de la Unión Número 29, con el siguiente programa.

Himno Nacional. Figueredo.
Cuarteto Fuentes.

PRIMERA PARTE

1—Obertura de Los Bohemios. Keller Meller. Cuarteto Fuentes.
2—Apertura del acto; doctor Oscar Barceló. Presidente de la Unión Número 29.
3—Rigoletto; Cortigiani, vil razza dannata. Verdi.
Barítono José M. Fuentes, acompañado por el Cuarteto Fuentes.
4—Poesía; señor Emilio Canovaca.
5—Forza del Destino; Solemne in questora. Verdi.
Dúo señores Fuentes y Mendizábal, acompañado por el Cuarteto Fuentes.
6—Potpourri, Danza de las Libélulas. Lehár. Cuarteto Fuentes.

SEGUNDA PARTE

1—Selección de La Boheme. Puccini.—Cuarteto Fuentes.
2—Discurso: Dr. Arturo Montó, Presidente de la Unión 27.
3—Romanza de Los Gavilanes. Guerrero, Tenor Juan Mendizábal, acompañado por el Cuarteto Fuentes.
4—Danza Exótica. Mascagni. Cuarteto Fuentes.
5—Resumen de las fiestas; Rvdo. P. Esteban Rivas S. J. Asistente Eclesiástico de la Asociación Caballeros Católicos de Cuba.
6—Himno de los Caballeros Católicos por el Cuarteto Fuentes.

El domingo 4 de marzo, a las cuatro de la tarde la inauguración de la Universidad Popular, en el salón de la Unión 27 (Aguiar No. 87).

LOS VIERNES DEL NAZARENO EN LA IGLESIA DEL CERRO

Con grandiosa solemnidad se vienen celebrando los Viernes del Nazareno en la Iglesia Parroquial del Cerro.

A las 8:30 de la mañana, rezo del Santo Rosario y del ejercicio del Novenario. A continuación misa de Comunión General armonizada con cánticos por las distinguidas señoritas Conchita Grillo y Esperanza Luaces. En la misa, el Padre Viera, explica a los fieles el Evangelio de la misa. Después de ésta, se practica el ejercicio del Vía-Crucis acompañado con piadosos cánticos.

Estos cultos se ven sumamente concurridos.

El Padre Viera invita a susamadísimos feligreses a la solemne función que el sábado 24 del actual, celebrará a las nueve a. m. en honor de la Patrona de Cuba, a la cual asistirán los alumnos de «La Academia Champagnat» de los Hermanos Maristas, los del Catecismo y Escuela Nocturna «El Salvador».

Después de esta fiesta, serán socorridas familias pobres en sus respectivos domicilios.

LOS VIERNES DE JESUS CRUCIFICADO EN LA IGLESIA DE REINA

La Congregación de Jesús Crucificado y su Madre Dolorosa de la Iglesia de Reina, viene celebrando los Viernes de Jesús Crucificado con el siguiente programa.

A las ocho a. m. Comunión general de asociados y fieles, misa solemne con sermón por el Director R. P. Jorge Camarero, S. J. bendición del Santísimo y adoración del «Lignum Crucis».

Los sermones serán sobre cada una de las «Siete Palabras» que el Salvador pronunció en el madero santo de la Cruz.

La parte musical por la Capilla de este Templo.

Terminada la solemne función se impone la insignia de la Congregación a los nuevos congregantes.

A las 6 de la tarde, Santo Rosario solemne Vía-Crucis y plática por un Padre de la Residencia.

Este homenaje al Crucificado, es para santificar el Año Santo que está para terminar el 2 de abril. La Congregación desea que todo el pueblo cubano acuda en los presentes momentos al pie de la Cruz para obtener los beneficios de la Redención al conmemorar el XIX Centenario del Calvario.

La invitación termina con estas palabras: **«Que sea nuestro piadoso recuerdo un testimonio de amor y gratitud al Hijo Crucificado y a su madre Dolorosa y al mismo tiempo una protesta solemne contra los ultrajes que reciben de los hombres con su sangre y dolores redimidos».**

LOS VIERNES DE CUARESMA EN LA PARROQUIA DEL CANO

En la Parroquia del Cano, se viene celebrando solemne Vía-Crucis público por el Parque contiguo al templo, llevándose la venerada imagen de Jesús Nazareno, procesionalmente por grupos de los numerosis asistentes a este sublime acto religioso.

En cada una de las Estaciones predica monseñor Santiago G. Amigó.

El numerosísimo concurso de fieles entona de una a otra estación cánticos alusivos al piadoso acto.

Resulta un espectaculo altamente conmovedor.

Da comienzo a las seis de la tarde.

CULTOS CATOLICOS PARA MAÑANA
EN LA IGLESIA DEL PILAR

El Jubileo Circular.
La misa del Sacramento, a las ocho y media a. m.
La reserva a las cinco p. m.

EJERCICIOS CUARESMALES

En todos los templos, los piadosos ejercicios propios de este santo tiempo de Cuaresma.

LOS QUINCE JUEVES EN LA IGLESIA DE REINA

El próximo jueves 1, de marzo el Apostolado de la Oración de la Iglesia de Reina, dará comienzo a la práctica de los Quince Jueves, con arreglo al siguiente programa: A las 4.30 p. m. exposición, Santo Rosario, sermón, piadoso ejercicio, cánticos, bendición y reserva, terminándose con el Himno Eucarístico de Sagastizabal.

El Director del Apostolado Padre Esteban Rivas, S. J., invita a los Celadores y socios del Apostolado a estos solemnes cultos eucarísticos.

NUEVE MARTES SOLEMNES DEL BEATO DON BOSCO EN MARIA AUXILIADORA

Horario general:
Misas: a las 7 y 8.30 a. m.
Ejercicio: a las 5 p. m. Conferencia y Rosario. Ejercicio y Bendición.
Temas: Don Bosco y las Vocaciones.
Don Bosco y la Pedagogía.
Don Bosco y la Sociología.
Don Bosco y las Misiones.
Don Bosco y el Papado.
Don Bosco y su herencia religiosa
Don Bosco y María Auxiliadora.
Don Bosco y la Redención.
Don Bosco y lo sobrenatural.
Panegírico.
Invitación a todos sus devotos y favorecidos.

A CRISTO POBRE

En la Capilla del Dispensario de Nuestra Señora de la Caridad sita en los bajos del Arzobispado. A las 9.30 a. m. Misa y exposición del Santísimo Sacramento. A las 4 de la tarde Santo Rosario, sermón piadoso ejercicio a Cristo Pobre, bendición y reserva.

AYUNO Y ABSTINENCIA

El viernes, 23 del actual es día de ayuno y abstinencia de carne.

Gabriel BLANCO

CARTA AL CIERRE DEL MERCADO DE GRANOS

(Por el Hilo Directo de Fenner and Beane)

CHICAGO, febrero 21.—El mercado tuvo un tono débil durante la mayor parte del día, aunque cerró casi igual, dentro de ligero movimiento. Los despachos recibidos del Suroeste y Oeste indican que hay alguna nieve en la faja de trigo de invierno, que se espera beneficie mucho a la actual cosecha y se predice que habrá más nieve esta noche. A pesar de la firmeza en las existencias, los operadores eran bajistas. No cambiaron las noticias de Washington durante el día.

Winnipeg estuvo más débil. Siendo tan lenta la actividad, el mercado se influencia fácilmente por un volumen relativamente pequeño de ventas de trigo.

MAIZ

El mercado estuvo obstinado, habiéndose comprado de mayo y vendido de julio a dos centavos de diferencia y cambiado los tapes para el último mes citado. Las ofertas del interior continúan ligeras, aunque la demanda fué mejor y más firme. Continúa seco el tiempo en la Argentina.

AVENA

Las casas comisionistas estuvieron vendiendo hoy. Los operadores locales que necesitaban este grano, lo compraron hoy. La demanda de actuales fué algo mejor.

CENTENO

Estuvo sostenido y los operadores afectados por la situación de las importaciones.

PROVISIONES

Estuvieron lentas. Los intereses embaladores hicieron ventas de tape en grado moderado. El mercado de los cerdos estuvo más débil. Se esperan mañana 26.000 habiéndose recibido hoy 28.000.

LOS MAESTROS APOYAN A LOS HUELGUISTAS DE LA DROGUERIA DE SARRA

El Comité Nacional del Sindicato de Trabajadores de la Enseñanza na estudiado, a solicitud de una comisión de empleados de la Droguería Sarrá, el conflicto huelguístico que éstos tienen planteado y ha decidido prestarles su cooperación.

A dichos efectos se ha redactado una circular boycoteando los productos del referido droguista.

También se ha acordado prestarles ayuda económica.

Santa Cruz del Norte pide su Ayuntamiento

Ya fué Municipio independiente y debe volver a serlo, dicen los vecinos de dicho pueblo

En prueba de absoluta imparcialidad en este debate, que parece planteado entre Jaruco y Santa Cruz del Norte, nos place publicar, siquiera sea en lo más esencial, ya que no todo por su mucha extensión, el escrito con que una comisión de vecinos se ha dirigido al señor Presidente de la República. Dice así:

Santa Cruz del Norte, 21 de Febrero de 1934.

AL HONORABLE SEÑOR PRESIDENTE DE LA REPUBLICA, A LA PRENSA TODA Y AL PUEBLO DE CUBA EN GENERAL.

«El pueblo de Santa Cruz del Norte espera y confía en las palabras del Honorable Señor Presidente de la República, que dijo: «Haré justicia», para con el litigio que existe entre el pueblo de Jaruco y el de Santa Cruz del Norte, al ser visitado por un grupo de vecinos del poblado de Jaruco».

«Un hombre de los sentimientos del Coronel Mendieta, no podría sumergir en la esclavitud a un pueblo que solo obtuvo lo que es suyo. Santa Cruz del Norte pidió y obtuvo la restitución de su Municipio, como un acto de justicia».

«Porque si es cierto que en Cuba existen Municipios que sólo recaudan diez, doce, quince y hasta veinte mil pesos, Santa Cruz del Uorte, que supera a éstos, en mucho, tiene también derecho a tener su Municipio propio. Y si Jaruco dice que no puede vivir sin Santa Cruz, no es justo que quiera vivir de Santa Cruz, y así como en otro tiempo Santa Cruz se uniera a Jaruco, que éste, si no puede vivir ahora, se una a otro Municipio.

MENDIETA NO PODRA QUITAR EL DERECHO DE LIBERTAD A SANTA CRUZ POR MUCHAS COSAS

«1o.—Porque Santa Cruz fué Municipio y lo que obtuvo, fué solo su restitución, y lo prueba, que su primer Alcalde, lo fuera el Coronel Alfredo Lima, el cual, mucho podría decir sobre este asunto.»

«2o.—Porque si en Cuba hay Municipios que tienen medios de vida y tienen vida propia, a Santa Cruz no se le puede negar que viva, y gobierne y administre con lo suyo».

«3o.—Porque si en el año 26, la Cámara y el Senado, creyendo que era justo el que Santa Cruz tuviera su Municipio, aprobaron por unanimidad el darle su autonomía, y sólo, por la voluntad de un hombre como el déspota y tirano de Machado, por sugerencia de unos cuantos políticos amigos de él, de Jaruco, vetó dicho Decreto, el Coronel Mendieta, nuestro Honorable Presidente, amante de la libertad y de la justicia, no podría quitarnos hoy, el derecho de gobernarnos».

«Yo llamo al pueblo de Cuba, a la Prensa y a todos los cubanos cívicos y les pregunto: Hermanos míos, que disfrutáis del derecho de libertad, que es la herencia de nuestros antepasados, ¿Veríais bien, el que se nos quite lo que es nuestro y se nos condene a seguir viviendo en la esclavitud?»

«El pueblo de Santa Cruz del Norte espera y confía en que la resolución que ha de darle nuestro Honorable Señor Presidente de la República, será una vez que conozca nuestros derechos, el crearnos un Juzgado de Tercera Clase, un Jefe Local de Sanidad y un Secretario de la Junta de Educación, con la seguridad que este pueblo sabrá vivirle agradecido, haciendo suyas, las palabras que él dijera y que, a no dudarlo, por su espíritu de nobleza, hombre patriota, amante de la razón y de la justicia, sabrá cumplir su promesa: «Haré Justicia».

Por la representación del pueblo:

..Ramón Callaró; Domingo Muñiz; Manuel García; Carlos Cabrera; Luis García; Lorenzo Wong; Aurelio García; Mariano Sanabria; Angel Ortiz; Mariano González; Argelio Guzmán; Manuel García Len; Antonio G. Santos Ramos; Esteban Palomino y Enrique Moreno e hijo.

ACLARACION DEL SECTOR NACIONALISTA DE ARSENAL

Los abajo firmantes miembros del Ejecutivo de la Delegación Oficial de la Unión Nacionalista en el barrio de Arsenal, queremos hacer público que, el señor Alejo Cossío del Pino, Presidente de este organismo, continúa disfrutando de toda nuestra confianza y por tanto como Presidente del mismo del cual es su fundador, habiéndose mantenido a través de todos los horrores del machadato en el puesto de avanzada que le determinaron las circunstancias.

(Fdos.) Victoriano Martí, Erasmo González, Julio Rodríguez, Isidro Grau, Prudencio Delgado, Adalberto Sánchez, Isidoro Avellan, Félix Luis Delgado, Ramón Piñeiro, Luis Llano, José Manuel Hernández, Angel Díaz, Juan Cabrera, Lucio Aldama, Abelardo Domínguez, Julio Vives, Feliciano Cortés Arbolai, Mario Torriente, Antonio Alemán, Félix Lejardi Rodríguez, Angel Ortiz Cabañas, Antonio Linares, Armando Palmer, José Martínez Rechinger.

PROFESIONALES

p1 DRES EN MEDICINA

CONSULTORIO MEDICO
Del Dr. J. Frayde, Profesor de la Universidad. Medicina interna, Enfermedades de señoras, Sífilis. Consultas de 2 a 4. Figuras 2, entre Belascoaín y Escobar. P-1

DR. MANUEL BETANCOURT
Vías urinarias, venereo. Asistente 4 años de los profesores Marion y Heitz, París. Consultas: señoras 11 a 12. Caballeros: 3 a 4. San Lázaro 173, esq. Perseverancia. M-6347. P-1

DR. ROBERTO CHOMAT
Consultas de 9 a 11 a. m., 4 a 6 p. m. Ex Cirujano del Centro Dependientes y Quinta Canaria, Cirugía general. Piel, Sífilis, Enfermedades de señora, Curación de la Lepra. San Rafael 122 y Gervasio. P-1

DR. FRANCISCO J. DE VELASCO
Corazón. Pulmones, Estómago. Intestinos
DR. RUBEN DE VELASCO
Corazón Pulmones, Enfermedades de los Niños. Consultas de 12 a 2 y de 2 a 4, días laborables. Horas especiales, previo aviso Salud 34. Tel. A-5418

DOCTOR JOSE RAMONEDA
Asma, Enfermedades del Pecho
Nerviosismo, Neurastenia, Insomnio y Diabetes. Consultas de 1 a 4 p. m. Hora fija previo aviso. Barcelona número 10, bajos. Teléfono A-9297.

DR. F. GARCIA CAÑIZARES
Graduado en la Universidad de la Habana y Madrid
Medicina General, Piel, Venereo y Sífilis. San Nicolás 8. Tel. M-9467.

DR. ABELARDO LABRADOR
CONSULTAS gratis de 8 a 12 a. m. Pagas de 3 a 5 p. m. Enfermedades señoras, flujos crónicos, metritis, bronquitis. Corazón, riñones, diabetes reumatismo crónico enflaquecimiento Inyecciones Neo Salvarsán. Angeles 3, altos, entre Reina y Estrella. Teléfono A-0801.

DR. A. VENERO.
Vías Urinarias, impotencia. Sífilis Curación rápida. Cuota semanal. Diatermia, Oznoterapia, etc. etc. Cinsultas de 10 a 12a.m. y de 4 a 7 p.m. San Miguel 55, esquina a San Nicolás. Telf. A-9380. P-1

p4 COMADRONAS

CONSUELO RUDA
Comadrona Hijas de Galicia y Centro Asturiano, ex interna de la Sala de Partos Balear. Consultas gratis en general, a todas horas. Belascoaín 74, altos Joyería esquina a J. Peregrino. U-5824. P4

CURE SU ENFERMEDAD SECRETA con garantía con métodos científicos y eficaces. Instituto Venereoógico «Higia», Angeles 8, entre Reina y Estrella. Consultas de 5 a 7 p.m. Tratamiento de 8 a 12 y de 1 a 8 p.m. P-5

POLICLINICA «ZEQUEIRA», Un especialista para cada enfermedad, enfermedades señoras, vías urinarias, riñón, vejiga, corazón, anemia, pulmones, asma, estómago, hígado, intestino, piel, sífilis, sistema nervioso. San Rafael 122 y Gervasio. P-5

p7 ABOGADOS Y NOTARIOS

SI NECESITA COBRAR HIPOTECAS u otras cuentas, dividir herencias, promover declaratorias, divorcios o todo asunto jurídico, en Cuba o fuera, facilítalo, sin anticipos ni gastos, el Bufete de Abogados Especializados: Prado 19, altos. M-6513. P-6

PEDRO RENAUD TAPIE, PROCURAdor Público. Especialidad en Administración de Bienes. Atención personal. Garantía absoluta. Prado 25. Telf. A-3218. P-7

DR. PEDRO PABLO LLAGUNO
Abogado y Notario. Admtinistración de Bienes. Dinero en Hipotecas. Adelantamos los gastos en procedimientos hipotecarios. Declaración de herederos. MATRIMONIOS NOTARIALES, DIVORCIOS, con facilidades de pago. Toda clase de asuntos civiles. SAN NICOLAS 144, esquina a REINA, A-7893. P-6

QUIROPEDISTAS

ELISA. ROBAINA. QUIROPEDISTA. Ofrece sus servicios profesionales a domicilio exclusivamtente a señoras. Especialidad en la extracción de uñas enterradas. Telf. FO-1337. P-8

ALQUILERES

a1 HABANA

CUARTELES 11, ENTRE AGUIAR Y Habana, alquilo casa de una sola planta. Sala, recibidor, 3 cuartos, baño completo, comedor, cocina servicio criados. Llave en No. 9. Informan: F-4213. A-1

ALQUILO EMPEDRADO No. 79 ,SEgundo piso, sala, comedor, 4 habitaciones, baño intercalado servicios de criados, la llave en los bajos y se informa. A-1

ALQUILO: VIRTUUDES 93-A, PRImero. Sala, saleta, 4 habitaciones, baño intercalado, comedor, 2 cuartos y servicio para criados. La llave en los bajos. Informes: Amistad 118. A-1

$15, $16 Y $17
Modernos. Arbol Seco y Maloja, dos cuadras Carlos Tercero. Sala, saleta. dos cuartos, baño completo. Llave e informes en la misma. A-1

SAN LAZARO NO. 136, ALTOS, ENtre Aguila y Blanco. Sala, cuatro cuartos, saleta, baño y cocina. Precio: $28.00, con garantía. Llave en bajos. Informes: 6 esq. 11, Vedado. F-5433. A-1

DECLARACION DEL COMITE PRO-INTEGRIDAD DE JARUCO

El Comité Pró Integridad de Jaruco desea dejar sentado que no tiene actividades políticas ni está relacionado con entidad partidarista alguna como se le ha querido hacer aparecer. Por tanto, afirma, no ha intervenido ni tampoco intervendrá en el asunto del Ayuntamiento de Jaruco.

ALQUILERES

a1 HABANA

ALQUILO VENTILADAS Y ESPLENdida casa, Escobar 123, bajos, casi esquina a Reina, compuesta de sala, saleta, comedor 4 habitaciones, cocina, gran baño y patio. Informan: Monte 170, bajos. A-2066.

VIVA CERCA DE SU OFICINA, ALquilo Obrapía 63, hermosos apartamento, sala, Comedor, 5 dormitorios, baño, al Centro, y cocina. Precio muy económico. Telf. A-3314. A-1

SE ALQUILA

CALLE 16 NUUERO 3, ENTRE 9 Y 11, Vedado. Casas, sala, saleta, 2 habitaciones, baño, comedor, cocina, cuartos criados $20. Llaves en las mismas. U-5858.

HOSPITAL 18 Y 20 ENTRE SAN LAzaro y Jovellar, casas sala, comedor, 3 habitaciones, baño, cocina, $25.00. Informes: San Lázaro 376. U-5858.

JOVELLAR 27 Y 29, ENTRE ARAMburu y Hospital, casa sala, comedor, 2 habitaciones, baño y cocina, $23 y $18. Informes: San Lázaro 376. U-5858

JOVELLAR 32 ENTRE ESPADA Y Hospital, casas, recibidor, sala, 3 habitaciones, baño, comedor, cocina, cuarto criados. $25. Informes: San Lázaro 376, entre Aramburu y Hospital. U-5858.

JOVELLAR 49, ENTRE ESPADA Y Hospital, casitas 2 apartamentos, baño y cocina con luz a $10. Informes San Lázaro 376. U-5858.

JOVELLAR 51 ENTRE ESPADA Y Hospital, casa, sala, 2 habitaciones, baño, cocina con luz a $13. Informes: San Lázaro 376. U-5858.

MAZON 37 ENTRE VALLE Y ZAPAta, casas sala, comedor, 3 habitaciones, baño, cocina, cuarto criados $18. Llaves en las mismas. Informes: U-5858.

VAPOR 2-A CASI ESQUINA A MArina, casas 2 habitaciones, baño y cocina con luz a $10. Informes: San Lázaro 376. U-5858.

VAPOR 43 ENTRE ESPADA Y HOSpital, casa 2 habitaciones, baño y cocina con luz a $7.00, $8.00 y $9. Informes: San Lázaro 376. U-5858.

SAN LUIS No. 23 ENTRE QUIROGA y Remedios, J. del Monte, casa sala, comedor, 3 cuartos, baño, cocina, $10. Llaves e informes en la misma. M-9837. A1

VIRTUDES 162, BAJOS, ENTRE Oquendo y Soledad, compuesta de sala, comedor, 3 cuartos, patio y cocicna. Muy barata.

INFANTA 53-B, BAJOS O ALTOS, con sala, comedor, 3 habitaciones, gabinete, baño intercalado y cocina, acera de la brisa. Muy frescas y baratas.

ESTRELLA NUMERO 233, ALTOS O bajos, sala, comedor, 3 habitaciones, baño y cocina. Casas modernas y baratas.

ESTABLECIMIENTOS. GALIANO Y Trocadero, local para bar o establecimiento, con vidrieras mostrador y armatostes bien acondicionado. Se alquila barato.

CONCHA Y VELAZQUEZ, ALTOS O bajos, sala, comedor, 4 y 3 habitaciones.

ALQUILO CASA: DESAGUE 94, CON sala, comedor, 2 habitaciones y demás comodidades. Muy barata. **INFORMES: Ramón G. Fernández, Teléfono U-1157.**

AMISTAD 126, ENTRE DRAGONES Y Barcelona, casa preparada para almacén de tabaco con altos, ocho departamentos con baño. Informan Cuba 49. U-8413 FO-1517. A-1

SE ALQUILA MISION 26 ENTRE Cienfuegos y Someruelos. Casa propia para tren de lavado, con sala, saleta, cuatro cuartos, lavadero y azotea, está en reparación. Informe en la misma. A-1

HABANA 16, (BAJOS) ENTRE MONserrate y Peña Pobre, sala, saleta, 3 hermosas habitaciones, baño, cocina, cerca de todas las oficinas. Teléfono F-2016. A-1

CASITAS EN $12.00
SAN JOSE NUMERO 134 K, ACCEsorias A y B por Marqués González, compuestas de un espacioso apartamento, cocina y servicios sanitarios. Acabada de pintar. Llaves en la bodega de la esquina. Informes: Francisco Torres. Edificio «Bacardí», Apartamento 401. De 10 a 12 a.m y de 3 a 5 p.m. Teléfono A-7830. A-1

VERDADERAS GANGAS. EN $30.00 se alquilan los bajos de Luz 24. propios para numerosa familia.

ALQUILO BELASCOAIN 125 ENTRE Reina y Estrella, precioso, fresco y ventilado primer piso; 3 habitaciones, cocina gas, y demás comodidades, para más informes: Manzana de Gómez 240. Teléfono A-4893. A-1

ALQUILO BAJOS CAMPANARIO ENtre Malecón y San Lázaro, sala, comedor, 2 cuartos, patio, baño completo, cielo raso pintada, 3 ventanas frente. M-1681, en $20. Informan en los altos. A-1

PLANTA BAJA LEALTAD 101, ESQ. a Neptuno. sala, comedor, 3 cuartos, baño intercalado, decorada a familia moral. Café Vista Alegre. U-1896 U-6862. A-1

COMPOSTELA 104, SEGUNDO PISO, entre Sol y Luz. Se alquila, sala, recibidor, tres habitaciones, comedor, cocina y baño. Alquiler: $20.00. Informan: Banco Asturiano. Teléfono A-7674. A-1

ALQUILO BAJOS SAN NICOLAS 54 espaciosos y frescos, entre Concordia y Virtudes. Informan en la misma. A-1

ALQUILO ESPLENDIDOS LOCALES. Compostela 60, de 10x25, sin columnas. Obrapía 61, de 10x60, con vivienda. Precio de situación. Informa: Pedro Ranaud Tapie. Administración de Bienes. Lamparilla 48. A-1

SE ALQUILAN INFANTA 103 y 115, dos casas, altas, sala, cuatro y tres cuartos, respectivamente, baño intercalado, comedor, cuarto y servicio de criados. Informes, tef. I-1116 A-1

SE ALQUILA EL PRIMER PISO Barcelona cuatro compuesto de sala, saleta, tres habitaciones, baño intercalado, comedor, cocina cuarto y servicios de criados. Informan Teléfono A-0317. A-1

ALQUILERES

a1 HABANA

ALQUILO $30.00, BAJOS, SANTA Clara 37, 200 metros planos, para dos comercios; y el primer piso, $25, 9 grandes departamentos y 3 de ellos balcón a la calle, informan en la misma, Telf. X-1250. A-1

ZANJA 85 (ALTOS), a MEDIA CUAdra de Belascoaín: Alquilo grandemente rebajada casa acabada de pintar, compuesta de sala y saleta espléndidas, 4 grandes habitaciones, comedor corrido al fondo, espléndido cuarto baño, gran cocina y servicios criados. Propia para numerosa familia. Situación inmejorable. Llave e informes en los bajos: Tel. U-1773. A-1

SE ALQUILA

VIRTUDES 162, BAJOS, ENTRE Oquendo y Soledad, compuesto de sala, comedor, 3 cuartos, patio y cocicna muy barata.

INFANTA 43-B, BAJOS O ALTOS con sala, comedor, 3 habitaciones, gabinete, baño intercalado y cocina. acera de la brisa. Muy frescas y baratas.

ESTRELLA NUMERO 233, ALTOS O bajos, sala, comedor, 3 habitaciones, baño y cocina. Casas modernas y baratas.

ESTABLECIMIENTOS. GALIANO Y Trocadero, local para bar o establecimiento, con vidrieras, mostrador y armatostes bien acondicionado. Se alquila barato.

CONCHA Y VELAZQUEZ, ALTOS O bajos, sala, comedor, 4 y 3 habitaciones.

ALQUILO CASA: DESAGUE 94, CON sala, comedor, 2 habitaciones y demás comodidades. Muy barata. **INFORMES: Ramón G. Fernández, Teléfono U-1157** A-1

SAN RAFAEL 43, ALQUILO PISO nuevo, lujoso, sala, comedor, dos habitaciones, buen baño, cuarto y servicio de criados. $25.00. Informan en el mismo piso. A-1

VIRTUDES Y GERVASIO ALQUILO espléndido piso esquina moderno. 4 preciosas habitaciones, baño intercalado, muy fresco. Informan: bodega. A-1

EN $12.00
A una cuadra Infanta, entre Desagüe y Peñalver, casas modernas con sala, dos cuartos, baño completo, dos patios. Llaves calle A, 23, esquina Desagüe. A-1

EN $25.00, SAN MIGUEL ESQUINA Lucena. Hermosos pisos sala, comedor decorados, tres cuartos, baño completo, cocina, calentador gas, servicio criados. Informa el portero, U-4489, U-2925. A-1

MONTORO 24, ENTRE BRUZON Y Lugareño. Ensanche de La Habana, frente Quinta Molinos, portal, sala, recibidor, escritorio, siete habitaciones, 2 baños, comedor, pantry, cocina, 2 cuartos criados, servicios alquiler 35 pesos. M-3193.

CONSULADO 56, 58, 60, REGIOS ALtos para familia u oficina. Recibidor, sala, saleta, hall, seis habitaciones, con tres baños intercalados, comedor, cocina, tres cuartos criados con baño, otro cuarto en la azotea. Garage para tres máquinas. La llave, en la misma, de 7 a 11 y de 1 5. A-1

CONCORDIA 184, POR ESPADA, SE alquila una casa, tres cuartos, sala, comedor patio. Llave en la bodega. A-1

SE ALQUILA MALOJA 20, PLANTA baja, amplia, cómoda, fresca, sala, comedor, 5 habitaciones, servicio sanitario. Llave en los altos. Informan Rayo 110. A-1

SE ALQUILAN LAS PLANTAS BAjas de las casas Habana No. 25 y 27, las llaves en la bodega. Informan en Rayo 110. A-1

$20 MANRIQUE 189, ALTOS. SE ALquila, construcción moderna, sala, dos cuartos, baño intercalado, comedor y servicios. A-1

POSOS DULCES 22 Y 24, ENTRE Desagüe y Bruzón, regios altos 3|4 terraza, cuarto servicio criados, todo moderno y amplio. Las llaves bajos 24. Teléfono M-6453. A-1

a2 VEDADO

VEDADO: BAÑOS Y 17, EDIFICIO Menindor, alquilo un apartamento alto, barato, muy fresco, con sala, dos cuartos baño, cocina, elevador. A-2

VEDADO, 16 ENTRE 21 Y 23, No. 184 alquilo una casita alta y otra baja, baratas muy frescas, con sala, comedor, dos cuartos, baño completo cocina. A-2

VEDADO: QUINTA 96, ENTRE 4 Y 6. Lo más fresco. Piso moderno, 4 habitaciones, baño intercalado. Llave allí Informan: A-2814. A-2

FRESQUISIMOS ALTOS, K ,NUMERO 164, entre 17 y 19, portal, sala, hall, cuatro habitaciones grandes, baño, comedor, dos cuartos chicos, criados, patio y jardín. Informan: F-5506. Llave: L número 182.

PASEO 271 ENTRE 27 Y 29, MAGNIficos bajos sala, saleta, comedor, servicios, cinco cuartos dos baños garage, dos cuartos criados. F-3440 FO. 1517. A-2

EN LO MEJOR DEL VEDADO, CAlle 8 núm. 13 casi esquina a Línea, se alquila moderna planta alta compuesta de sala, hall, comedor, cuatro cuartos, baño, cocina de gas, despensa y tres hermosas terrazas, con su entrada independiente. Precio de situación. La llave en los bajos. Informa el Dr. Luis J. Botifell, en San Ignacio 5 de 2 a 5 de la tarde. Teléfono A-7277. A-2

VIVA EN PUNTO ARISTOCRATIco por un alquiler reajustadísimo, casa grande, espaciosa, mucho traspatio, cerca todas comunicaciones. Véala, 21 315, entre B y C, de 3 a 5. A-2

VEDADO. SE ALQUILA ESPACIOSA casa calle G No. 4, entre 3a. y 5a. Sala, comedor, cocina y otros servicios, en la planta baja. Dormitorios en la planta alta. Acabada de pintar. Tiene un buen garage. Alquiler módico. La llave al lado, esquina de G y 3a. Informes: Teléfono M-7649. A-2

ALQUILERES

ALQUILO, VEDADO: CALLE F, ENtre Tercera y Quinta. Altos y bajos modernos, Terraza, gabinete, sala, 3 habitaciones, baño intercalado, comedor al fondo, cocina, pantry y cuarto con servicio de criados. Informan: Manzana de Gómez 240. Teléf. A-4893. A-2

VEDADO: CALLE 25 No. 422, ALtos, ent. 6 y 8, con sala, saleta comedor 4 habitaciones, baño terraza y cuarto de criado con servicio. Informan: A-9410. A-2

$20. CALLE CUATRO NUMERO 253, entre 25 y 27, Vedado. Sala, comedor, dos habitaciones, cuarto para criado, cocina baño. La llave enfrente, en el núm. 248. Informan: Concordia 44. Tel. A-2583. A-2

ALQUILO MODERNOS ALTOS, SAla, comedor, 4 cuartos, baño intercalado, servicios y cuartos de criados, en L y 27, Vedado, Universidad, Informan, bajos F-4526. A-2

19 ENTRE J Y K, ALTOS, VEDADO, 6 habitaciones, un baño intercalado, espaciosa terraza, baño y cuarto de criados, Albarrán, FO-3854. A-2

VEDADO, 12 Y 18, CASAS DE 4 Y 5 cuartos con demás comodidades a 20 y 25 pesos. Informan en 12 número 172 el encargado. I-6086. A-2

EN LO MEJOR DE LA CALLE 5a., 44 1|2, a la brisa, el bajo con cinco habitaciones y el alto con tres, muy cómodos y con el servicio completo. En una esquina el colegio de los Hermanos Domínicos y en la otra el de M. L. Dolz. La llave en el 44, bajos. Informan: Calzada 169. A-2

SE ALQUILAN LOS BAJOS DE LA casa, calle 17 467, entre 10 y 12, con siete habitaciones, dos baños y todas las comodidades. Informan: FO-7507. A-2

BARATISIMOS BAJOS EN EL VEDADO $20.00
SE ALQUILAN LOS MODERNOS Y frescos bajos, calle Diez No. 197, entre 19 y 21, compuestos de sala, saleta corrida, dos habitaciones, baño completo intercalado. Abundante agua. Llaves en la misma. Informes: «Edificio Bacardí». Apartamento 401. Francisco Torres. De 10 a 12 a. m. y de 3 a 5 p m. Tel. A-7830 A-2

VEDADO, CALLE 9 ENTRE K y J. Se alquila casa moderna, Sala, 4 cuartos. Hall, cuarto de criaados, Comedor al fondo, garage, cuarto del chófer. $35. Tel. F-1183. La llave en la bodega. A-2

VEDADO CALLE 17 No. 595, ENTRE 26 y 28. Se alquila casa moderna, terraza, sala, 5 cuartos, baño, comedor al fondo, $20.—F-1183. A-2

VEDADO. RESIDENCIA DE UNA planta esquina 11 y 16 propia para dos familias precio cuarenta pesos. Informes en la misma. A-2

SE ALQUILAN ALTOS FRESCOS, modernos, cuatro cuartos. Calle 4 número 244 entre 25y 27. Precio $30. Informan en los bajos. A-2

VEDADO, SE ALQUILAN LOS ALtos de M. 37 entre 19 y 21. Sala, saleta, 5 cuartos, garage y demás servicios. Informan Tel. F-1790. A-2

a3 CERRO-PALATINO

GRANDES BAJOS. ESQUINA TEJAS, Cerro 523, apropiado para familias, talleres, establecimientos. Véale hoy. I-5281. Rodríguez. $60.00 A-3

CHALET MODERNO Y COMODO EN la Calzada del Cerro 552 esquina a Peñón. Propio para familia numerosa. Amplitud y ventilación. Precio de situación. La llave en el 554. Para informes llame al Teléfono F-3476. A-3

a4 MARIANAO Y SUS REPARTOS

AMUEBLADA SE ALQUILA CHALET de dos plantas en Ampliación Almendares. Informan: Teléfono I-3650. A-4

SE ALQUILA PARA EL PRIMERO de Marzo, hermosa casa con 7 habitaciones, 3 baños y demás comodidades, situada en la calle D entre 16 y 18, del Reparto Almendares, frente al parque Japonés. Precio de situación. Se puede ver de 2 a 6 de la tarde e informan por los teléfonos FO-2863 y F-4884. A-4

BAJOS CALLE D, ENTRE 14 Y 16, Reparto Almendares, con tres cuartos, servicios, garage. Llave e informes en los altos. A-4

$22 AVENIDA 9, ESQUINA CALLE 7, Reparto Buena Vista, Marianao; portal, sala, comedor, 4 habitaciones, baño, pantry, cuarto y servicio de criados, garage para máquina. Informes: Bufete de Arellano. M-3396. A-4

$27. AVENIDA 9, ENTRE LAS CAlles 6 y 7, Reparto Buenavista, Marianao; portal, sala, comedor, 4 habitaciones, 2 baños, 4 closets, cuarto y servicios de criados y garage para una máquina. Informes: Bufete de Arellano. Teléf. M-3396. A-4

VERDADEROS PALACIOS
Desde $15.00 hasta $30.00, Avenida las Palmas (Larrazábal) entre Avenida Columbia y Calzada Marianao, a una cuadra tranvías, amplios, frescos chalets con y sin garage, de tres a cinco baño completo, cuarto y servicio criacuartos, jardín, portal, sala comedor, dos. Llaves: chalet No. 1, U-4489, U-2925. A-4

CHALET CALLE 6 ENTRE PRIMEra y Tercera, Reparto Miramar, 4 cuartos, 2 baños, closets, pantry, garage, etc Llave en frente. Mas informes: M-7245. $40. A-4

DECIDASE A ESTABLECERSE EN punto bueno y de seguro resultado. Bodega con amatostes y mostradores y carnicería, a precio increíbe. 18 y 1a., Reparto Almendares. Llaves: lechería. A-4

ALTURAS DE MIRAMAR 6 ENTRE 13 y 15 lujosa residencia 7 habitaciones 5 lujosos baños, 25 clotses, garage para 4 máquinas y demás comodidades Albarraán, FO-2854. A-4

ALQUILO EN LA SIERRA, TERCEra, entre 4 y 6, espléndido chalet, jardín, garage, abierto de 1 a 5. Informes: Salud 21, Telf. M-4712. A-4

ALMENDARES. B ENTRE DIECIseis y dieciocho. Lujoso chalet, ocho habitaciones, cuatro baños, recibidor, salas de música, fumar, Comedor, garage, cuatro cuartos criados 1 servicios. Informan F-4309. A-4

ALQUILERES

a5 J. DEL MONTE Y LA VIBORA

JESUS DEL MONTE. MUY BARATA alquilo espléndida esquina para establecimiento, Princesa y Delicias y dos accesorias con sus servicios, una cuadra tranvía Jesús del Monte. Llaves: Luyanó 86, Campo Alegre. Informes: F-4832. A-5

EN $16.00. SE ALQUILAN ALTOS modernos. Terraza, sala, tres cuartos, comedor, baño fino, cocina, servicios criados. Carmen y Goicuría, Víbora. I-1718. A-5

SE ALQUILA CASA TERRAZA, SAla, saleta, comedor, 4 cuartos, baño, cocina, $15.00. Patrocinio y Revolución número 24. Telf. I-7036 a dos cuadras del tranvía.—Víbora. A-5

CALLE SAN MARIANO Y MIGUEL Figueroa Se alquila chalet frente al parque, a una cuadra de la línea. Sala, comedor, 7 cuartos, baño, garaje. $35.00. Tel. F-1183. La llave en el núm 15 2a casa A-5

VIBORA, SE ALQUILA LA CASA S. Francisco 24, con dos habitaciones. La llave en el 22. Informan F.O. 7507. A-5

ESTRADA PALMA 58, SE ALQUIlan los altos en $13.00, los bajos en $16.00, juntos o separadamente. Informes en la misma. La dueña teléfono F-3155. A-5

ALQUILO CHALETS: SANTA IRENE 41 y 51. Dos cuadras calzada. Portal, sala, saleta, cuatro cuartos, servicios patio, traspatio. Precio veinte pesos. Informan: M-7957. Llaves 43. A5

SE ALQUILAN DOS CASAS EN SANta Catalina y Figueroa con 3 cuartos, sala, comedor baño intercalado y cocina. Telf. I-7754. A-5

SE ALQUILAN CASAS, SALA, 2 cuartos, baño intercalado, comedor, patio cocina y casitas con 2 departamentos bajos, cocina y servicios. Informan cargada, San José 56, entre Altarriba y Luz, Víbora. A-5

ALQUILO UNA CUADRA DE TOYO, Dolores 9, entre San Leonardo y Enamorados, sala, (dos ventanas), gran portal, saleta y habitaciones grandísimas, hermoso patio y demás servicios, $20. Informan: Muelles de Atarés (altos). A-5

STOS. SUAREZ Y MENDOZA

SE ALQUILA CASA CARMEN Y Juan Delgado $14.00,. Sala, saleta, 2 cuartos, portal y jardín. La llave, bodega. Su dueño: O,Reilly 18, bodega. A-6

GERTRUDIS 29, ESQUINA A SEgunda, $18.00, portal, sala, saleta, 4 cuartos, hall, garage. doble servicio sanitario agua abundante. Llave 31. Informes: A-5418. A-6

$7.00 Y $8.00. CASITAS MODERNAS, San Bernardino No. 24 entre Durege y Serrano, una cuadra de los ómnibus y dos de tranvías Santos Suárez. Informan la misma. M-5172. A-6

ALQUILO ALTOS, TRES CUARTOS, sala, comedor, baño, cocina, situación alta una cuadra tranvías, guaguas, .exíjese .referencias. 15 pesos. Goicuría No 24 esquina a Luis Estévez. informes al lado. A-6

ALQUILO BARATA CASA ALTA, esquina, sala, comedor, cuatro cuartos, servicios completos, Lacret 509, Santos Suárez, la llave en la bodega. A-6

LUYANO

LUYANO: REBAJADISIMOS, ALQUIlo magníficos locales para establecimiento y vivienda Luyanó 113, frente Henry Clay. Llaves en el 86. Campo Alegre. Tranvía por frente. Informes: F-4832. A-7

ALQUILO, CONCHA Y GUASABAcoa. Bajos y altos con sala, 3 habitaciones, baño y cocina, desde $12.00. Informan: Manzana de Gómez, 240. Teléfono A-4893. A-7

A $15.00 SE ALQUILAN DOS MOdernas casas en la calle Herrera letras A y B entre Guasabacoa y Reforma, Luyanó, sala, tres cuartos, baño completo comedor al fondo, patio. A-7

a8 LAWTON Y BATISTA

ALTOS MODERNOS: SALA, COMEdor, dos cuartos, baño intercalado, calentador, tranvías y guaguas puerta. Precio $10.00. B y 14 Lawton. Teléfono A-9249. A-8

CONCEPCION 81 B ESQUINA LAWton. Sala, comedor, dos cuartos, cocina, patio y demás servicios. Tranvías y ómnibus a la puerta. Informan Jesús del Monte 459. A-8

a9 A. APOLO Y CALABAZAR

REPARTO SANTA AMALIA. SE ALquila casa, portal, sala, dos cuartos, cocina, servicios, patio. Ocho pesos Rivera 6 entre Dolores Dolores Isabel. Informan, la misma. A-9

b1 NAVES Y LOCALES

AMISTAD 15
entre Concordia y Neptuno. Gran casa; bajos: amplio local sobre columnas, piso granito; altos: 2 plantas, 36 habitaciones, propio sociedad, casa huéspedes, oficinas. «La Regente» Neptuno y Amistad. A-4376. B-1

SE ALQUILA UN AMPLIO LOCAL para tienda, con armatostes, en lo mejor del barrio, con 14 años de apertura. Alquiler barato. Véalo en calle 6 y Avenida 1a., Buena Vista. B-1

ALQUILO HERMOSO LOCAL CON ARmatostes, de esquina para bodega, Santana núm. 18, única en esquina, mucho barrio, siempre hubo bodega. Informan Cuarteles No. 17, teléfono M-4844. B-1

$35. BELASCOAIN 118, ENTRE LLInás y Clavel; local grande propio para estorage de máquinas, almacén o establecimiento. Informes: Bufete de Arellano. Teléf. M-3396. B-1

ALQUILO, EN LUZ Y OFICIOS, LOcal de esquina, propio para establecimiento, con varias divisiones y servicios. Informan: Manzana de Gómez 240. Teléfono: A-4893. B-1

ALQUILO, CONCHA ENTRE REforma y Guasabacoa, gran nave número 16, con más de 600 metros de superficie, piso de cemento y su precio de situación. Informes: en Manzana de Gómez núm. 240. Teléfono A-4893. B-1

FOLLETIN 47

CONCORDIA MERREL

SALLY ENTRE las ESTRELLAS

Versión española de ESTEBAN MACRAGH

EDITORIAL JUVENTUD
Provenza, 101 y 103
BARCELONA

(De venta en «La Moderna Poesía». Obispo 135, Telf. A-1171 y en «Cervantes» Galiano 62. Tel. A-4958)

película será un fracaso. ¿Y cuál será el resultado de este fracaso? Que las Barrovas, que han hecho tanto por usted, se arruinarán. No podrán vender la película. Las esperanzas que han puesto ten la empresa se perderá. Y lo mismo pasará con el capital con que su amigo Bellamy ha contribuido a ella. No, querida; no puede usted negarse a darme el dinero que la pido. Sería hacerles a sus amigas y bienhechoras una jugada demasiado fea.

¡Nikko hablando de jugadas feas! Pero no se equivocaba en ninguna de las palabras que decía. Sally podía levantar un dedo, o pronunciar una palabra que pudiese perjudicar a las amadas Barrovas, lo mismo que salir de aquella habitación hasta que Nikko abriese la puerta.

La introducción del nombre de Bellamy, había sido también de una habilidad diabólica. Cualesquiera que fueran sus resentimientos contra Dany. Nikko sabía muy bien que no podía hacer nada que le perjudicase. Antes había maldecido muchas veces a Bellamy, pero en aquel momento también tenía su utilidad.

—De manera— había concluído Nikko—que convendrá usted conmigo en que una insignificancia de doscientas libras...

Pensando en ello sentada al borde de su cama, Sally se desvanecía. Hasta que no se había avenido a sus infames condiciones no le abrió la puerta ni le dijo dónde encontraría un garaje a diez minutos de camino de allí, dejándola marchar.

Doscientas libras. Bien, podía hacer frente a ellas. No gastaba su dinero en nada, de manera que su salario se había ido acumulando en el Banco. Lo que la estremecía era estar en poder de Nikko. El se lo había hecho observar con terrible claridad.

Por doscientas libras se callaría, pero todo el dinero del mundo no bastaría para comprarle aquella noche y dejar las cosas como si nada hubiera ocurrido. Aquela noche había **ocurrido.**

¡Si hubiera creído lo que Dane le dijera de Nikko! ¡Si hubiera desconfiado de la historia de Nikko y llamado a Port por teléfono para verificar la verdad de su mensaje! Sí... un millón de cosas; cosas pequeñas, cosas obvias.

Considerándolo bajo el frío punto de vista de aquella mañana, no comprendía cómo pudo ser tan tonta. Pero Nikko era un actor tan consumado, fuera del teatro, que todo lo había hecho aparecer lógico y cierto. Y madame estaba allí, en la casa de campo. ¿Cómo no creer a Nikko, cuando madame estaba allí?

Madame. Aquello le sugería una idea. Tomó el teléfono y llamó al número de madame, en Londres. Quizás madame fuese, al fin y al cabo, su amiga. Podría testificar que ella había estado todo el tiempo en la casa. La voz de madame sonó.

—¿Sí?

Sally habló, tratando de conservar la voz tranquila y las ideas claras.

—La he llamado para darle las gracias por sus atenciones de anoche, madame.

—¿Anoche?—La voz de madame otra vez, denotando la mayor extrañeza. Desde aquel momento comprendió Sally que madame estaba también en el juego. No había tenido en realidad, esperanzas de que no estuviera, pero siguió con desesperación, recordándola la noche pasada.

—Pero, querida, debe usted estar soñando. Yo nunca he tenido ninguna casa de campo en Mowden, ni en ninguna parte.

Sally, medio llorando, imploró, amenazó, habló con furor, agitando el auricular como si quisiera arrancar de él la respuesta que necesitaba. Pero madame era inexorable como el destino. No había estado en ningu- Sally la noché pasada; no había sina casa de campo ni había visto a do buena ni amable con Sally, ni se podía imaginar de lo que estaba hablando. Esta fué la respuesta de madame, y no salió de ella. Cuando, por fin, Sally dejó el teléfono, temblaba de pies a cabeza. Se dejó caer en una silla; no había medio de escapar. Nikko la había cogido. Aquella horrible Agnes era el único testigo y era un testigo en su contra.

Anne entró con el desayuno y se detuvo sorprendida al verla con el abrigo y el sombrero puestos.

—Señorita—dijo dejando sobre la mesa la bandeja, —no sabía que estuviera usted ya levantada.

De lo que Sally dedujo el pobre consuelo de que, por lo menos, Anne y la cocinera, no tenían nada que ver con su aventura.

—Se acostó usted temprano anoche—siguió diciendo Anne.—Me dijo la cocinera, cuando volví, que ella paseaba a Iván, usted se había acostado. Supuse que estaría usted cansada y no subí a ver si necesitaba algo. Pero, mire cómo lleva los zapatos y las medias. ¿Ha salido usted esta mañana?

Sally consiguió hablar:

—He... he salido a dar un paseo... y me he alejado mucho. He tenido que tomar un coche para volver... estoy muy cansada Anne. —Dió un suspiro y las lágrimas se deslizaron por sus mejillas. Aquella era la historia que Nikko le había dicho que contase.

Anne le miraba los pies asombrada. Aquello no era propio de su señorita. Principalmente, porque estaba claro como el agua que su señorita no decía la verdad y nunca lo había hecho hasta entonces su señorita.

Y Anne, siempre fiel, pero un poco confundida sólo dijo:

—Déjeme que le quite esas cosas en seguida, y que la ponga cómoda otra vez. —Se arrodilló y desabrochó los enlodados zapatos y las medias manchadas. El lodo estaba completamente seco. Anne no presumía de detective, pero sabía que cuando el lodo era tan grueso como aquél no se secaba en un minuto. Parecía como si se hubiera estado secando toda la noche. Siendo una camarera perfecta, no hizo ningún comentario, pero cuando su señorita, bañada y elegante, con otro traje salió a fin de dirigirse al estudio, Anne examinó aquellas medias y zapatos con más cuidado, y se dijo para sí más de una vez:

—Es extraño; es muy extraño. No tenía nada de particular que la señorita saliese por la mañana a dar un paseo. También era fácil que hubiera entrado en la casa sin que nadie se diera cuenta de ello, por aquellas grandes puertas del salón al jardín, pero no acostumbraba la señorita a entrar en la casa a escondidas como un ladrón. Y aquel fango parecía tener más de una hora o dos.

CAPITULO XII

Sally nunca se había acordado de Bellamy, del viejo amigo Bellamy, de los días anteriores a sus riñas, como aquella mañana. ¡Si pudiera contarle su aventura de la noche pasada! Pero aunque hubiera estado en el estudio, que no estaba, no habría podido decirle nada. Nikko había dicho que una sola palabra a

M.E.C.D. 2016

ALQUILERES

b1 NAVES Y LOCALES

CUBA ESQUINA A MURALLA, ES- pléndido local para almacén o establecimiento más 1000 metros superficie junto con el primer piso la casa con 9 espaciosas habitaciones, piso mármol y servicios. Precio arreglado situación. Informan: Manzana de Gómez 240. Teléf. A-4893. B-1

NAVE CON MAS DE 600 METROS Y buena construcción situada en Serafine esquina a Dolore a do cuadras calzada. Tiene local oficina habitaciones vivienda y servicios sanitarios. Para industria estable se ofrece contrato a $40.00 mensuales. Informes: Habana 39, altos, por Chacón, teléfono A-3975. B-1

SE ALQUILA

Un gran local con frente a Galiano, esquina a Salud y Dragones. Con entrezuelos. Informan en la misma. B-1

EN $30.00 SE ALQUILA UN LOCAL de 305 metros, columnas hierro, cuatro habitaciones altas en San Isidro 34, casi esquina a Damas para almacén, depósito o fábrica. B-1

b2 APARTAMENTOS

SE ALQUILAN APARTAMENTOS Y habitaciones modernas en San Miguel 96, a una cuadra de Galiano. Informan en la tintorería A-8668. B-2

QUIERE UD. VIVIR BARATO» Lens» Court 6 esq. 11, Vedado. F-5438. Apartamentos con o sin muebles. Comida servida a los apartamentos por experto Maitre d'Hotel. Precios muy económicos. A-2

EDIFICIO «COLLAZO. Se alquilan apartamentos rebajados. San Lázaro 354. Telf. A-6982. Con o sin muebles.

EDIFICIO COLLAZO: Se alquilan apartamentos con o sin muebles. Precios rebajados. Informes en el mismo. Malecón y Perseverancia. Teléfono A-6982.

GALIANO Y SAN RAFAEL, altos café «La Isla», alquilo apartamento con baño, vista calle. En la misma espléndidas habitaciones, exquisita comida, persona de moralidad.

APARTAMENTOS INDEPENDIEN- tes, Paula núm. 12, sala, comedor, dos habitaciones, baño de lujo, cocina y todo confort. Informes en la misma.

b3 DEPARTAMENTOS

ALQUILO UN DEPARTAMENTO DE 2 eventualmente, 3 habitaciones, también habitación separada en Monte 23 esquina Cienfuegos. Referencias indispensables. Informes: Tienda la Mercantil, Monte 23. B-3

MONTE 2 LETRA A ESQUINA ZU- lueta. Alquilo departamentos de dos habitaciones, con vista calle a matrimonios y familias sin niños, es casa de orden, buen aspecto. Exijo referencias. B-3

SE ALQUILA UN AMPLIO Y VEN- tilado departamento en el segundo piso de la casa sita en Aguacate 124 que consta de 2 cuartos, sala, cocina y baño. Informes por el teléfono A-2878. B-3

b4 HABITACIONES

CORRALES No. 30 ENTRE SOME- ruelos y Factoría, se alquila espléndida habitación propia para dos personas poca familia, comida, si desea ca. sa moderna. B-4

EN LA AZOTEA DE SAN LAZARO 466 esquina a Infanta se alquila un cuarto con cocina y baño. Informan Teléfono A-0317. B-4

SE ALQUILA UNA O DOS HABITA- ciones para matrimonio o hombres solos, se da comida. Compostela No. 98, entre Muralla y Sol, 1er. piso. B-4

GALIANO 103. Habitaciones espléndidas, desde 23 pesos, para uno; dos, 35 pesos, con excelente comida, lavabos y agua caliente en abundancia. Hermosa terraza. Sólo moral absoluta. M-7380.

VIRTUDES NUMERO 28, entre AGUI- la y Amistad, Se alquila una habitación con baño, lavabo y muebles. Informes en la misma B4

HABITACION AMUEBLADA CON Comida, a caballero respetable en casa honorable de familia cubana—americana Cuba 44 Apto. 5. B-2

b5 CASAS DE HUESPEDES

GALIANO Y SAN RAFAEL, ALTOS café la Isla alquilo espléndidas habitaciones, agua corriente, vista calle, exquisita comida a personas de moralidad. B-5

b6 HOTELES

HOTEL RENO

Antes PROVIDENCIA. Aguila 112. M-6504. El más céntrico (2 cuadras Capitolio), habitaciones y apartamentos ventilados; agua fría y caliente, closet y servicios privados. Excelente comida. Precios módicos. Su dueño, señor **Evaristo Cavada**, se hace cargo gestionar diligencias a los clientes del interior, lo mismo comerciales que oficiales.

"IDEAL ROOM"

Prado 93-B, frente al Capitolio, (por Prado).

Visite esta casa, por dentro. La mejor sin duda. Visítela, por curiosidad. ¿Busca usted habitación grande, baño, agua caliente, fría, muebles en ellos, comida? Sin duda, la mejor. Buenos salones de recibo, balcón a Prado. Precios para matrimonios comida y desayuno, desde 25 a 40 pesos. Apartamentos de dos grandes habitaciones, balcón a Prado, baño, comida y desayuno, para matrimonio, 55 pesos. Exígense referencias de moralidad y pagos.

HOTEL LAS TULLERIAS

PREFERIDO POR LOS VIAJEROS del interior, céntrico y económico, espléndidas habitaciones para matrimonio. Ave. de Bélgica 91 (Monserrate). Habana. Tew. A-3648, frente al Parque Central. B-6

Hotel SAN LUIS

BELASCOAIN No. 5

PENSIONES COMPLETAS DESDE PERSONAL-MATRIMONIO

$30 $50

Todas las habitaciones con baño y agua caliente a todas horas.

GARAGE PROPIO

U-1081 U-1082

HOTEL VANDERVILT

Habitaciones esquina, baño privado, propias para matrimonio, muy frescas, cerca Universidad y Hospitales Calixto García y Mercedes. Lo más sano, saludable y económico, Neptuno 309, esq. Mazón

b9 AGENCIAS DE COLOCACIONES

OFICINISTAS, CRIADAS, COCINE- ras, hay muchas que se ofrecen, pero no todas tienen referencias. Para mayor garantía la AGENCIA BEERS. (Est. 1906), O-Reilly 9.1|4. A-3070. B-9

ALQUILERES

b10 PERDIDAS

LA PERSONA QUE SE LE HAYA extraviado un dije de oro en la calle Obispo, preséntese al señor Basilio Granda, Aguiar 75. B-10

SE SOLICITAN

sa SOLICITUDES DE ALQUILERES

SE DESEA CASA EN EL VEDADO, prefiriendo una sola planta, con seis habitaciones y dos baños, o una que tenga un apartamento alto con su baño. Teléfono X-3356, después de las 10 a.m. h S-A

o1 CRIADAS Y CRIADOS

SE SOLICITA UNA CRIADA DE ME- diana edad para casa de corta familia y de moralidad, para lavar y pinchar y ayudar a la limpieza de la casa: Señas: Concepción 132-A entre Octava y Novena. S-1

SOLICITO UNA MUCHACHITA blanca para limpiar; tiene que dormir en la colocación; Monserrate 119, piso segundo izquierda. S_1

SOLICITO ESPAÑOLA PARA TODO el servicio de casa pequeña; sea formal. Sueldo $9.00. Teléfono FO-1269 S-1

NECESITO UNA MUJER BLANCA para encargada en una creche de niños, sueldo 15 pesos; un criado de mano, un jardinero, y un chauffeur con referencias. Compostela 58. S-1

s3 MANEJADORAS

SE NECESITA UNA BUENA MANE- jadora que traiga referencias, calle Almendares No. 22. Reparto Nogueira, Marianao. S-3

s6 COSTURERAS Y MODISTAS

SE SOLICITAN BORDADORAS A mano que sepan hacer trabajos finos para entregarle a domicilio. Informes en The Fair. San Rafael 11. S-6

11 AGENTES Y VENDEDORES

REVENDEDORES, AMBOS SEXOS. Ciudad e interior desea ganarse fácilmente UN DOLAR DIARIO, escribanos inmediatamente. Producto consumo necesario bonito fácil venta. Sea el primero para garantizarle localidad exclusiva. LADY WINTER. Apartado 1787. S.

s14 SOLICITUDES VARIAS

ASMA

Probar para crer. Por violento que sea un ataque de asma, desaparece en veinte minutos con la primera dosis del nuevo producto **LACTUSAN.** No contiene narcóticos calmantes, ioduros, ni ninguna otra droga alterante. Recorte este anuncio y pase a recoger una **muestra** grátis. Debe venir el paciente personalmente. Infanta 59, entre Carlos III y Estrella, Habana. Teléfono: U-4000, Farmacia. También le enviaremos por correo al recibo de diez (10) centavos en sellos.

SOLICITO MATRIMONIO SIN NIÑOS para casa de inquilinato, debe prestar garantía en dinero. Informan: Cuarteles No 1, esquina Cuba, por Cuarteles, encargado de 12 a 2, deben presentarse. S_14

SE OFRECEN

o1 CRIADAS Y CRIADOS

SE OFRECE SEÑORA JOVEN, HACE poco llegó de España, sabe trabajar; en la misma una muchachita, juntas o separadas. Teléfono M_4593. O-1

DESEA COLOCARSE JOVEN PARA limpiar o todos los quehaceres de casa chica,preguntar por Juliana. Teléfono U-8239. O_1

SE DESEA COLOCAR UNA SEÑORA de mediana edad española para criada de manos, si es corta familia para todos los quehaceres de la casa, tiene referencias. Teléfono F-6063. O-1

JOVEN ESPAÑOLA DESEA COLO- carse para criada de manos o manejadora. Cuartos o comedor, tiene buenas referencias. Telf. F-2084. O-1

SE OFRECE JOVEN ESPAÑOLA PA- ra todos los quehaceres de la casa de corta familia o para habitaciones. Sabe algo de costura. Informan: Telf. M-7213. O_1

SE DESEA COLOCAR UNA SRA. ES- pañola de criada de mano o manejadora. Sabe cuidar los niños, ha sido nodriza, o para todos los quehaceres de un matrimonio, limpia y trabajadora, sabe cumplir con su obligación. M-3284. O1-

SE DESEA COLOCAR UNA ESPA- ñola de mediana edad para criada de mano, no le importa ayudar a manejar, entiende poco de cocina, corta familia, lleva tiempo en el país, es de toda confianza. Teléfono FO-2600. O-1

SE DESEA COLOCAR UNA ESPA- ñola para criada de mano o manejadora entiende algo de cocina, tiene referencias. Telf. X-1885. O-1

DESEA COLOCARSE UNA SEÑORA de mediana edad para criada de mano, sabe coser y tiene personas que la garanticen. Informan Concepción de la Valla No. 14, entre Marique y Campanario. O-1

DESEA COLOCARSE JOVEN ESPA- ñola para criada de manos o manejadora; no le importa cocinar y limpiar siendo corta familia. Informes: Villegas 21. Teléf. M-9007. O-1

SE DESEA COLOCAR UNA JOVEN española de criada de manos o todos los quehaceres de la casa; tiene referencias. Informan: Tel. I-3499. O-1

SE OFRECE CRIADO DE MANOS ES- pañol; sirve a la rusa; tiene buenas referencias. Teléf. A-1379. O-1

DESEA COLOCARSE UNA JOVEN española para criada de cuartos o de manos; sabe coser y vestir señora; tiene buenas referencias. M-2563. O-1

DESEA COLOCARSE UNA JOVEN española de criada de comedor o manejadora; sabe cumplir con su obligación, tiene buenas referencias. Teléfono M-3274. O-1

JOVEN JAPONES DESEA COLOCAR- se criado de mano. Sabe bien su trabajo. Honrado. Tiene buenas referencias. Telf. U-8153.

SE DESEA COLOCAR UNA JOVEN de 16 años, de colro, para criada de manos o manejadora. Telf. F-4724. O-1

SE DESEA COLOCAR UNA JOVEN española para criada de manos o manejadora; tiene buenas referencias. Teléf. F-6169. O-1

MUCHACHA FINA, ESPAÑOLA, DE- sea colocarse en casa seria, para habitaciones y coser o para el comedor; sirve a la rusa; acostumbrada al servicio fino; buenas referencias. Teléfono A-3453. O-1

DESEA COLOCARSE UNA ESPAÑO- la para cuartos o comedor o criada de manos; sabe lavar y planchar ropa fina. Informan: Teléf. A-5173. O-1

SE DESEA COLOCAR UNA ESPAÑO- la para cuartos, comedor; sirve a la rusa. Teléf. F-3801. O-1

SE DESEA COLOCAR UNA JOVEN española, de criada de manos o manejadora; tiene buenas referencias; no tiene pretensiones. Informes: Teléfono F-2154. O-1

SE DESEA COLOCAR UNA JOVEN parda inglesa para criada o manejadora, tiene referencias y buen carácter. Informan F-6150. O-1

SE OFRECEN

1 CRIADAS CRIADOS.

DESEA COLOCARSE DE CRIADO DE manos, joven español fino en servicio de comedor; no tiene pretensiones en el sueldo; referencias de buenas casas en que ha trabajado. Llamen: Teléf. F-6185. O-1

DESEA COLOCARSE UNA JOVEN española de criada de manos o habitaciones; está acostumbrada al servicio de buenas casas; tiene referencias; desea casa de moralidad. Teléfono I-7251. O-1

SE DESEA COLOCAR UNA SEÑORA de mediana edad, para criada de manos o manejadora, con buenas referencias; tiene mucha práctica con los niños. Teléf. F-4757. O-1

DESEA COLOCARSE UNA ESPAÑO la para criada de manos o cuartos; entiende algo de costura, zurcir bien, lava, plancha ropa fina, es cariñosa con los niños; muy buenas referencias. Teléf. F-6181. O-1

o2 COCINERAS Y COCINEROS

DESEA COLOCARSE UNA JOVEN española para cocinar y limpiar. U_8239. O-2

DESEA COLOCARSE UNA ESPAÑO- la, para cocinar y limpiar y otra para criada de manos. Informan: M-4649. O_2

DESEA COLOCARSE UNA BUENA cocinera española de mediana edad cocina a la criolla y española, muy limpia. En la misma una criada de manos, siendo corta familia cocina y limpia, desea casa de moralidad; tiene quien la recomiende. M-4871. O_2

RELIABLE PASTRY COOK, MAKES bread has good knowledge of american and cuban dishes. Disires possition as cook nurse or general worker with small family. F-6247. O_2

SE DESEA COLOCAR UNA MAES- tra cocinera repostera, de color, fina, nada más que cocina, no hace limpieza más que la de la cocina; duerme en la colocación; no le importa ir al campo. Llame Teléf. F-3437. O-2

SE OFRECE BUENA COCINERA ES- pañola; cocina española y criolla; sabe de repostería; tiene buenas referencias. Informan: Teléfono M-9247. Monte 103. O_2

SE OFRECE COCINERA ESPAÑOLA con buenas referencias, desea casa de moralidad, entiende de repostería, no le importa ayudar a limpiar, prefiere el Vedado, dormir en su casa. Informan: F-6185. O-2

SE DESEA COLOCAR UNA ESPAÑO- la de mediana edad para cocinera o servicio de corta familia. Teléfono: I-7252. O-2

UN COCINERO COLOR DESEA CASA particular no tiene pretensión ni familia. Tiene referencias. Teléfono: A-3318. O-2

SE OFRECE UNA BUENA COCINE- ra española; no le importa ayudar a los otros quehaceres; sabe cumplir con su obligación; tiene buenas referencias de otras casas donde ha trabajado. Teléf. F-5665. O-2

SE DESEA COLOCAR UNA ESPAÑO- la para cocinar en cada de moralidad. Teléf. F-6164. O-2

SE COLOCA UNA COCINERA IN- glesa de color; lleva tiempo en el país; cocina americana y criolla; es repostera; tiene buenas referencias. Informan: Teléf. F-6125. O-2

SE DESEA COLOCAR UNA COCINE- ra española, competente en el trabajo; no se coloca en casa de poso sueldo; no duerme en la colocación. Informan: Teléf. M-4482. O-2

JOVEN ESPAÑOL DESEA COLOCAR- se de cocinero; conoce las tres cocinas, principalmente la francesa; es buen repostero; con buenas referencias de casas conocidas. Tel. FO-1129. O-2

SE DESEA COLOCAR UNA JOVEN española para cocinar y limpiar si es corta familia; sabe cumplir con su obligación; tiene referencias. Teléfono M-3274. Llamen por Dosinda. O-2

MUCHACHA CUBANA DESEA TRA- bajar para cocinar, limpiar o manejadora en Vedado. No duerme en colocación. Teléfono F-5022. O-2

c3 MANEJADORAS

SE OFRECE UNA MANEJADORA O criada de mano, cubana. Tiene referencias. F-4280. O-3

o6 COSTURERAS Y MODISTAS

ESPAÑOLA, DESEA CASA SERIA para coser y habitaciones. corta por figurín; lo mismo por días tambien trabajo. Teléfono M-5254. O-6

o7 LAVANDERAS-LAVANDEROS

SE DESEA COLOCAR UN LAVAN- dero chino en casa particular. Conoce de ropa fina. Tiene buenas referencias. Informa: Tel. FO-3274. O-7

o8 CHOFERES

CHAUFFEUR ESPAÑOL SE DESEA colocar en casa particular o comercio, tiene referencias. F-6220. O-8

SE OFRECE CHAUFFEUR MECANI_ co, de mediana edad con buenas referencias de las casas que trabajó. Teléfono A-2492. O-8

o9 JARDINEROS

JARDINERO JAPONES DESEA CO- locarse en casa particular o finca. Tiene buenas referencias. Teléfono: FO-7134. O-9

o10 OFICINISTAS

SOLICITA EMPLEO EN OFICINA joven cubano conociendo perfectamente el alemán e inglés. Teléfono F-5578.

COMPRAS

3 FINCAS RUSTICAS

COMPRO FINCA 1 MEDIA A DOS caballerías con casa para familia, agua abundante, módico precio, no Corredores. Informan 10 de Octubre No. 716. Bodega. C-3

4 ESTABLECIMIENTOS

COMPRO CASA DE HUESPEDES O alquilo una propia para negocio, que esté bien situada. Llamar al U-3632.—Sra. Morales. C-4

5 BOVEDAS Y PANTEONES

CEMENTERIO. COMPRO UN TERRE no orilla de calle para una sola bóveda, no más lejos de la Capilla Central. Diríjase a F. G. García, apartado 1352. C-5

6 AUTOMOVILES Y ACCESORIOS

Compro Automóviles Usados

En buen estado para la reventa o propios para desarmar.
ACCESORIOS Y REPUESTOS NUEVOS DE IMPORTACION Y TAMBIEN DE USO. TODOS A PRECIOS BARATISIMOS.
J. S. García, Galiano 45, entre Virtudes y Concordia. M-2676 Habana.

SE COMPRA un Ford Victoria, del 32 o 31, en buen estado, si no es así no se moleste, no tratamos con agentes, al contado y verdadero precio de situación. Informan: Marín; Teléfono A-6256.

PARA UNA MOTOCICLETA CUAL- quier reparación o pieza para la misma la Casa Presas le ofrece la mayor garantía Amargura núm. 51, telf. A.7769. C-6

COMPRAS

7 MAQUINARIAS

SE COMPRA PRENSA PARA HACER mosaicos a precio de situación, compro una prensa con sus moldes en buenas condiciones, pago al contado. Informes al I_7228. C-7

o8 CHOFERES

CHOFER MECANICO ESPAÑOL, SE- rio Tiene recomendación de las mejores familias. Se ofrece sin pretensiones. Soltero, va al campo. Informan en el F-1997. O-8

MUEBLES Y PRENDAS

COMPRAMOS PIANOS Y RADIOS Telf. A-3091, Monte 18, entre Aguila y Angeles. C_9

LLAME TELEFONO A-5040. COM- pramos máquinas coser «Singer» y muebles en general. Pagamos bien...

"EL MONTE PIO"

Hacemos cambios. Damos dinero sobre joyas y objetos de valor. Absoluta reserva. Vendemos muy barato. Avísenos teléfono A-5040. Monte 374, entre Romay y San Joaquín. C-9

A-9666. COMPRO MUEBLES MAQUI- nas de coser, máquinas de escribir, burós, archivos metálicos, prendas, objetos de arte, baúles, maletas, pianos, pianolas, radios, ropa de hombre. Todo llame A_9666. C-9

A-6620: COMPRO MUEBLES

En todas cantidades, juegos y piezas sueltas, máquinas Singer, muebles de oficinas, baúles, maletas. Pago más que nadie. «La Moderna», Salud 3. A-6620. C-9

A-9311: COMPRO MUEBLES FINOS y corrientes; juegos de cuarto, sala, comedor, Arte Moderno, Renacimiento Español. Casas completas, baúles, maletas, vajillas, enseres de cocina, servicios sanitarios. Lo compro todo. C-9

M-3530. COMPRO BAULES, MUE- bles, máquinas coser, escribir, buró, nevera, piano, ropa, libros, efectos clínicos, lunas antigüedades, prendas, pago bien, negocio rápido. M-3530. C-9

A-5704 COMPRA JUEGOS DE CUAR- to, comedor, sala, radios, radiolas, escaparates con lunas, lunas espejo, aunque tengan manchas, liquido casas completas. Operaciones rápidas reservadas. Tel. A-5704. C-9

A-9540 COMPRO MUEBLES

Vendemos juegos cuartos y comedor, a $20.00. **COMPRO MAQUINAS** coser ovillo, escribir, todas marcas. Juegos cuartos, comedor, sala, radios, etc. El Modelo Monte 402, casi esquina Tejas. A-9540. C_9

ORO

Compro en todas cantidades oro, plata, platino en joyas, monedas inclusive rotas. Pagando precio máximo. Bureau de Pignoraciones sobre Joyas, intereses reducidos. Establecido desde 1893. Obraspía 105.

A particulares y a Revendedores: COMPRO

ORO

(Casquillos de dientes, prendas viejas y toda clase de objetos de oro). Pago el más alto precio. Medina, San Miguel 29, entre Aguila y Amistad.

SE COMPRA

ORO

a particulares y revendedores, en todas cantidades; joyas, casquillos, monedas, todas formas. Pagamos mejor precio. Convénzase. Joyería **LA MINA** Galiano 69, entre San Miguel y Neptuno. C-9

M-2680 SALUD 26

COMPRO MUEBLES, CASAS COM- pletas, enseres establecimientos, máquinar coser y escribir, objetos antiguos, archivos, baules, maletas, vendo lujoso juego de cuarto Raiz de Tuya y dos recibidores coloniales. C-9

¿SE EMBARCA USTED? LE COM- pramos sus muebles y le vendemos los equipajes o le hacemos cambios. Compramos Radios y sillones de inválidos y objetos de valor. Teléfono M-7179. Salud 9. C-9

COMPRO MAQUINAS DE COSER

OVILLO CENTRAL, TAMBIEN VEN- do desde $10.00. M-2655.

COMPRO RADIOS

Victrola pianos y toda clase de muebles. La Nueva Regente Salud 1 casi esq. Galiano, llame al M-2655.

MAQUINAS DE COSER, DE ESCRI- bir y radios, se compran y se empeñan. Pagamos más que nadie. El Aguila de Oro. Tte. Rey 83. V9

COMPRO TODA CLASE de muebles o cambio por otros. También presto dinero sobre muebles, radios, máquinas de coser o cualquier otro objeto de valor. Llame: Telf. I-2262. Avise a «La Americana». Diez de Octubre núm. 230.

M-2350. COMPRO MUEBLES, RADIOS objetos de arte, porcelana, vajillas, pianos, neveras eléctricas, máquinas escribir Singer, archivos, casas enteras. Se repara toda clase de radios. —M-2350. C-9

U-5933. COMPRO MUEBLES, JUE- gos cuarto, sala, comedor, radios, pianos, máquina Singer, objetos de arte, lunas viejas, liquido casas completas, operaciones rápidas. Pago más que nadie. U- 5933. C-9

10 UTILES DE OFICINAS

MUEBLES DE OFICINA

Compro, vendo, cambio, Máquinas escribir, sumar calcular coser burós pianos cortinas, sillas giratorias, libreros, archivos cajas caudales. Registradoras. Pago mejor que nadie. «La Nacional» Villegas 93. A-9915. C-10

COMPRO, VENDO BUROS ARCHI- vos, máquinas de escribir, sumar, calcular, cajas libreros kardex tarjeteros, satélites, sillas giratorias, butacas, estantes de acero, percheros, Progreso 3, entre Aguacate y Villegas, M_8638. C-10

11 INSTRUMENTOS DE MUSICA

COMPRO PIANOS DE TODAS LAS marcas que no sean pianolas, ni tengan comején. Llame al tel. M-3040. C-11

(X-2351). | COMPRO PIANOLAS Y pianos viejos, rotos, sin sonar, cualquier marca, pero sin comején, pago muy bien y al momento. (Llame al X-2351) C-11

LIBROS E IMPRESOS

COMPRASE HISTORIA UNIVERSAL por ONcken, moderna, usada, barata y otros libros, si convienen, M-2862 C-13

ARRENDAMIENTOS

3 FINCAS RUSTICAS

ARRIENDO FINCA 10 CABALLE- rías diez kilómetros Habana, linda río Almendares, buena casa, establo y trasiego. $125 mensuales. F-2246, 12 esquina a Trece, Vedado. AA-3

15 OBJETOS VARIOS

U-2530. COMPRO ADORNOS ORO, plata, porcelana, bronces, marfiles, lámparas, tapices, platos de títulos y pared, pianos, radios, muebles. Liquido casas completas. U-2530.

COMPRO ROPA

USADA Y NUEVA; EQUIPAJES DE todas clases. Avíseme: Amador.—M-9136. C-15

VENTAS

1 CASAS

ALTURAS ALMENDARES. VENDO moderna casa una planta con jardín, portal, sala, saleta, hall, comedor, 3 cuartos, baño de lujo, cocina, pantry, garage, patio; altos 2 cuartos y baño. Precio de ganga $6:500. Quintana. Chacón 23, A-7733. V_1

VENDO O CAMBIO POR CASA O terreno en el Vedado, moderna casa quinta en reparto fuera de la Habana, con dieciocho mil varas de terreno, lugar muy alto y sano propio para familia con niños débiles. Por carretera o tranvía a 20 minutos del centro de la Habana. Informan reparto Arday», Sr. González o en Obispo número 94.

VENDO UNA CASA EN FERNANDI- na No. 79, entre Vigía y San Román, con sala, saleta, y cinco cuartos y demás servicios. Informan en la misma. V-1

VENDO HERMOSA RESIDENCIA Calle D entre 14 y 16, reparto Almendares, puede verse a todas horas. Informes: Sr. Gómez. V-1

SE VENDE: ESPLENDIDA RESI- dencia dos plantas, portal al frente, solar completo acera sombra Vedado. Baños 192, entre 19 y 21. Informan: Teniente Rey 3, altos. Teléfono A-9670

VENDO TODO $6.000 EDIFICIO 2 plantas, decorado, Juan B. Zayas esquina Libertad, Víbora, cada planta, portal, sala, tres habitaciones, baño intercalado, hall, comedor, cocina, patio. Además otra casa al lado, por Libertad, compuesta de portal, sala, recibidor, dos habitaciones, baño intercalado, cocina, patio, cuarto criados, servicios y lavadero. Véala cualquier hora. Alberto Cuervo. Obispo 59, altos. M-1537. V-1

VENDO MAGNIFICA RESIDENCIA moderna 2 plantas, 4 dormitorios, 2 baños, cuarto servicio criados, garage. Calle Doce entre Avenidas 10 y 11 ampliación Almendares. Precio situación facilidades. V-1

VENDO $1.200 MODERNA CASA DE- corada, jardín, portal, sala, 2 habitaciones, baño intercalado, cocina, patio. S»Trampes D, entre San Mariano Sta. Catalina, Víbora, tranvía Santos Suárez y Omnibus, esquina. Véala de 1 a 5, está vacía. Alberto Cuervo. Obispo 59. M-1537. V-1

VEDADO, GANGAS.

BONITA CASA MODERNA 575 ME- tros $6,500. Regia residencia costó fabricarla 60,000 hoy $19,500 gran lujo. Otra calle 17 esquina preciosa costó $125,000 $38,000. Gerardo Mauriz. Empedrado 30. B. M-7586. F-7815.

LINEA ESPLENDIDA ESQUINA 2 plantas mucho terreno. Otro precioso chalet 2,000 metros Paseo Ave. de los Presidentes esquina cantería lujosa, $30.000 . Otra próxima 23 dos plantas. $15.000. Gerardo Mauriz. Empedrado 30 B. M-7586 y FO-7815.

REPARTOS ALTURAS DE ALMEN- dares, Miramar, La Sierra, casas y chalets casi regalados no espere que sea tarde, ordene a los teléfonos M-7586 y FO-7815, y pasaré a dar cuantos informes desee sin compromiso. Gerardo Mauriz, Empedrado 30 B. V-1

CERRO VENDO CASA SALVADOR 19.1|2 entre Chaple y Moreno, admito oferta, sala, saleta, tres cuartos, baño, $2.000contado $700. Díaz, Galiano 75. Café «Encanto». M-9276. V-1

SE VENDE CASA CALLE 8 ENTRE 21 y 23. Jardín, sala, comedor, tres cuartos, cuarto de baño, en 3.000 pesos. Informan: teléfono M-7174, a todas horas. V-1

VEDADO. ESPLENDIDA RESIDEN- cia muy cerca Línea, dos plantas, garage dos máquinas, cinco habitaciones altas, baños. Baratísima, facilidades pago. Informa Guillermo Delmonte, Habana 84.A-2474. V-1

CALLE TEJADILLO, CASA MUY bien situada, vendo en $4,000, diez metros frente, poco fondo. Ideal para Notario, verdadera ganga. Informa Guillermo Delmonte, Habana. No. 84. A-2474. V-1

2 SOLARES

GANCA. A PRECIO DE SITUACION se vende el solar situada en Manrique y San José, informan Finlay 143, Sr. González. V-2

GRAN SOLAR DE ESQUINA EN Miramar. En la 7a. Avenida y 26, vendo este solar que está a una cuadra del tranvía y con muy buenas residencias en su cortono. Precio de oportunidad. Informa: J. Delgado. Habana 83, altos. V-2

VENDO MUY BARATO UN SOLAR completamente urbanizado en el Reparto Lawton. Mide 10x41. Informan de 1 a 3 en el F.O 3382. V-2

3 FINCAS RUSTICAS

FINCA. SE VENDE O CAMBIA POR casa buena y grande en el Vedado, alturas Almendares o la Sierra, 3|4 caballería y dos casas, una de ellas muy buena con 8 cuartos y tres baños. Informan A-6068. V-3

4 ESTABLECIMIENTOS

VENDO Y COMPRO BODEGAS, CA- fés, lecherías, hoteles, casas de huéspedes; damos y tomamos dinero en hipoteca. Véanos, tenemos buenos negocios; bodeguitas baratas. Pérez y Cuenya. Monte y Someruelos, café.

SE VENDE. ESTACION DE SERVI- cio, por no poderla atender en el mejor punto de la Habana. Informan: Rastro 26, primer piso. (alto, entre Gloria y Vives. V-4.

APROVECHE OPORTUNIDAD, VEN- do magnífica bodega por valor de la mercancía por no poderla atender su dueño, lo mejor de Santos Suárez. Informan la misma J. B. Bayas y General Lee. V-4

5 BOVEDAS Y PANTEONES

CEMENTERIO. VENDO MAGNIFICO panteón de 2 bóvedas bien situado con tapas de mármoles. También una bóveda con osario. Precio de situación. Polo, M-3514. V-5

v6 AUTOMOVILES-ACCESORIOS

OMNIBUS FORD DE 1931 COMPLE- to en buenas condiciones se vende barato y con facilidades de pago. Agencia Ford de Marianao. FO-9240.

FORD SEDAN 4 PUERTAS, SEIS ventanas, bonita pintura Duco. Chevrolet sedan 2 puertas del 30. Chevrolet sedan del 28 de 2 puertas. «Central Motors» Oquendo V-6

VENDO POR EMBARCAR, STUDE- baker cerrado, flamante, como nuevo, 5 pasajeros, 5 gomas nuevas; chapa particular, en $400, costó $2.400. No deje de verlo. San Nicolás 124, garage. Teléf. M-9134. V-6

JOSE PRESAS. COMPRO MOTOCI- cletas de cualquier marca y en cual quier estado. Amarguro No. 51, Teléfono A-7769. C-6

TANQUE PARA CAMION, propio para alcohol o gasolina, 3 compartimentos, 1000 galones de capacidad, completo y con sus llaves y depósito de medidas, **en ganga. Agencia Ford de** Marianao. FO-9240.

VENDO ESTUDEBAKER DE CINCO pasajeros en buenas condiciones, acabado de pintar, chapa y buenas gomas; se da a primera oferta. Zulueta núm. 22, bar. V-6

LINCOLN, SIETE PASAJEROS, GO- mas, fuelle y pintura Duco nuevo, perfectas condiciones. Véndese por lo que vale el radiador. Garage «Santa Teresa». Infanta 26, entre Neptuno y Concordia. V-6

SE VENDE UN CHEVROLET DEL 28, en buenas condiciones. Sol 15½, garage. V-6

VENTAS

6 AUTOMOVILES Y ACCESORIOS

FORD DEL 31, CUATRO PUERTAS, en inmejorables condiciones, a precio de situación, teléfono FO-3279. V-6

VENDO CAMION SINFIN FORD DE 1.1|2| tonelada en buen estado o se cambia por uno más chico de tres cuarto, Estrada Palma y Juan Delgado, Ferretería. V-6

7 MAQUINARIAS

SE VENDE CONCRETERA REX 53. Se garantiza como nueva. Casa Tuna. Luyanó, Juanelo. Tel. X-1613. V-5

VENDO: MAQUINA PLANCHAR MO- derna, cualquier precio urgente viaje, véala. Reforma 3, entre Concha y Velázquez. V-7

9 MUEBLES Y PRENDAS

FAMILIA VENDE LUJOSO JUEGO cuarto, último modelo, tres cuerpos, costó $300, $95; comedor regio, Renacimiento tallado, cuero repujado, recibidor fino, $25; lámpara. Concordia 127, Belascoaín y Gervasio.

MUEBLES DE TODOS ESTILOS, especialmente "Arte Nuevo" y fabricación rápida a elección del cliente, con grandes rebajas al contado y ventajosas facilidades de pago. Tenemos comprador para sus muebles en cambio por los nuestros y liquidamos a como quiera todas las existencias, así como lámparas, relojes de pie y de pared, radios, etc. Alquilamos incluso los de lujo, dándole opción a comprarlos con la mitad de rebaja. "La Casa Ránchez", Angeles 13, esquina a Estrella, (del 25 al 31). Teléf. A-2024. V-9

MUEBLES EN GANGA

Se liquidan a precios increíbles, varios juegos sala, cuarto y comedor, Tenemos muchas especialidades por proceder de familias que se embarcan. Tenemos un completo surtido en equipajes a precios muy económicos. Le compramos sus muebles en cambio, papándoselos más que nadie. Compramos un sillón de inválido. Salud número 9, M-7179. V-9

«LA INGLESA»

«LA PREDILECTA», MUEBLES

Sin dinero fondo ni fiador, juegos de cuarto, comedor, sala y recibidor; camas 3 pesos; lámparas 2 pesos. Facilidades de pagos, «La Predilecta», San Rafael 171 entre Marqués González y Oquendo.

MUEBLES EN GANGA

Juegos cuarto $25; sala $15; comedor $30; escaparates $7, con lunas $12; camas $5; mesas correderas $4; aparadores $5; 6 sillas y 2 sillones $9; máquinas de coser e infinidad de objetos. Se compran y cambian muebles. San Rafael 107. U-7926.

LA PRINCESA

CASA ARECHAGA. SI USTED NE- cesita muebles, visite los talleres del Siglo, donde encontrará preciosidades por poco dinero; compre directamente y comprará lo mejor. Manrique 184 Ebanistería.

MUEBLES EN GANGA

Juegos cuarto Arte Moderno, $4 mensuales; comedor, caoba, último estilo $3.00 mensuales; sala o recibidor modernísimos $3.00 mensuales; juego cuarto 3 cuerpos, caoba, últimas creaciones $5.00 mensuales. Precios muy bajos.

"LA EMINENCIA", NEPTUNO 188

OBJETOS DE ARTE. GRAN LI- quidación, porcelanas, bronces, marfil, máquinas escribir y coser, juegos comedor, cuarto, sala, lámparas, pianos, neveras. Los Tres Hermanos. Consulado 94 y 96. Teléfono A-4775. V-9

MUEBLES EN GANGA

Se liquidan a primera oferta y se hacen encargos, arreglos y cambios en «El Cedro», Galiano número 123, entre Zanja y Barcelona.

DESPUES DE BALANCE

Ofrecemos muebles finos de los de «Ros y Novoa» al precio de los de chinchal. Alquilamos sillas plegadizas. Vendemos a plazos. Cambiamos sillería vieja por la nueva irrompible de Viera «Thonet». J. Naveira S. en C. Galiano 94. V9

FAMILIA. VENDE URGENTE SUS muebles, lujoso juego cuarto 3|c moderno, otro 2|c en $28.00, sala, caoba moderna, flamante piano.—San Miguel No. 97 bajos entre Lealtad y Campanario. V-9

VENDO REGIOS JUEGOS CAOBA, Arte moderno, barnizados muñeca fina; Cuarto 3|c $45.00. Sala, espejo colgado. Recibidor finas esculturas, sillones grandes, lámparas modernas.—Maloja 151. Lealtad y Escobar V-9

VENDO JUEGO CUARTO BARNIZA- do muñeca $28. Juego cuarto 3 cuerpos, coqueta modernista, Juego comedor caoba. Sala finísimo, Piano moderno. J. del Monte 27, altos, a una cuadra esquina de Tejas. V-9

URGE VENDER JUEGO CUARTO modernista 3 cuerpos, barniz muñeca, $38. Juego comedor $28.00 Sala, $12, lámparas, piano moderno, $35. San Joaquín 60 entre Monte y Omoa. V-9

10 UTILES DE OFICINAS

MAQUINAS, BUROS

De oficina, escribir, sumar, calcular, coser, mimeógrafos, adesógrafos, multigrados, archivos, cajas caudales, libreros mesas y equipos oficinas en general. No reparo precio. Véalos. Villegas 6. Teléfono A-8054. Losada.

PUPITRES, COMPRO, VENDO, BU rós, libreros, máquinas de escribir, sumar, calcular, mimeógrafos, muebles de oficina en general. Llame. Véalos. Villegas 6. Teléfono A-8054. C-10

MUEBLES DE OFICINAS

Compra. Venta. Archivos, cajas documentos, caudales, máquinas escribir, sumar, calcular "Kardex", bufetes, butacas, libreros, y todo para oficinas. Especialidades colegio, hoteles y bars. Compostela 55 y Obispo A-7744. V10

INSTRUMENTOS DE MUSICA

VENDO PIANO FRANCES CHAS- saingne Freres en $35.00 con su banqueta; y una máquina Singer A. B. último tipo, flamante. Muy barata.—Aguila 139. V-11

REGIO PIANO COLOR CARAMELO propio para concierto, todo caoba refractario al comején, con funda y banqueta. Costó $1.200, (está nuevo) en $80.00. Pocito 27, Víbora.

VENDO MI PIANO, FINO COMPLE- tamente nuevo, de la mejor marca, último modelo. Lo doy casi regalado. Véalo, me urge la venta. San Nicolás 154, entre Reina y Estrella. V-11

AFINADORES

AFINADOR: COMPOSITAR, PIANOS, pianolas; experto graduado Estados Unidos. Prontitud, garantía. Precios módicos. Afinar: $2. Salgo campo. Avisos profesor Vidal Cuvelier. San Pablo 30, Cerro. Teléfono A-8606.

VENTAS

INSTRUMENTOS DE MUSICA

LIQUIDAMOS, POR CAMBIAR DE negocio, una enorme cantidad de pianos de absoluta garantía, a precios nunca soñados, y con facilidades de pago. San Rafael y Oquendo. "La Predilecta". V-11

REGIO PIANO COLOR CARAMELO, propio para concierto, todo caoba refractario al comején, con funda y banqueta, costó $1,200, (está nuevo) en $80.00. Pocito 27, Víbora. V-11

ORTOFONICA VICTOR TIPO «CRE- denza», costó $400 vendo en $22.00 casi nueva con magníficos discos. Monte 198, Cuchillería, entre Rastro y Belascoaín V-11

AFINE SU PIANO POR 2 PESOS, con toda garantía y seguridad. Manuel Domínguez, afinador mecánico graduado en la Escuela «Danguard», de New York. Taller: Zulueta 36 y medio. M-3040 y M-4761. Habana. V11

VENDO PIANO CUARTO COLA SHI- nerey y vertical, seis meses comprado, alfombra grande y varios muebles, tallados estilo imperio chino. Arca y paraván. San Rafael 57 esquina Campanario. V-11

COMPRO PIANO PAGO DIEZ PE- sos más cuarto cola o vertical, diga marca y precio. Operación rápida. Teléfono M-4866. García. V_11

12 RADIOS

RADIOS MAJESTIC, 1934, DESDE $5.00 mensuales, nuevos. Acepto parte pago. Radios, muebles, usados. Compro, vendo y cambio. Véalos: Jesús del Monte 27, altos, una cuadra esq. Tejas. A-5704. V-1

UN CHANCE, RADIO U. S. APEX- 8 bombillos, precioso mueble, exquisitas voces, gran alcance, absolutamente nuevo, $40.00 costó $175.00. Calle 19 núm. 409, entre 4 y 6 Vedado. V-12

LA MARAVILLA EN RADIO: RA dio Majestic segunda serie 1934, desde $40.00. También a plazos a pagar $4.00 mensuales. Pida demostración o véalos en San Miguel No. 129 altos. U-4205. V_12

VENDO RADIO MAJESTIC EN $35, otro de lujoso mueble en $55.00, de nueve tubos superheterodino, San Migual 129 altos, entre Escobar y Gervasio. U-4205. V-12

MAGNIFICO RADIO «VICTOR» PA- ra persona de gusto, Sociedad, club, etc. Además toca y cambia discos automáticamente para toda una noche; también toca discos especiales que duran media hora cada uno, funciona a la perfección. Costó $425.00, se vende en $150.00. Vendo un juego discos «Método Cortina» para aprender inglés por fonógrafo, flamante, $20.00. Gertrudis y Carlos Manuel, Víbora, Sr. Molina, de 7 a 10 noche. V-12

LIBROS E IMPRESOS

VENDO TESORO JUVENTUD. DIC- cionario Sopena, Vida Napoleón, Obras Homero, Mitología Iustrada, Historia Naciones, Seres Vivos Creación y otros magníficos. Casi regalados. "La Predilecta", San Rafael y Oquendo. V-13

14 CAJAS REGISTRADORAS

SE VENDE UNA CONTADORA NA- tional en perfectas condiciones, se da barata por cierre comercio, véala en calle 6 y Avenida 1a., Buena Vista. Tienda, Es una ganga. V-14

15 OBJETOS VARIOS

SE VENDEN 8 VIDRIERAS, MOS- trador de 6-7 y 8 pies y una de curva, modernas, para más informes en Aguacate No. 130, bajos, de 8 a 12 a. m. y de 2 a 6 p. m. V_15

VAQUERIA EN CATALINA DE GUI- nes. Se venden vacas Novillas y Añojas y todos los aperos de agricultura de una finca. Informan al Telf. I_7228 V-15

SASTRE O CAMISERO: VENDO MUY barato dos mostradores, dos máquinas, varios maniquíes y otros enseres. Camisería y Sastrería, Rayo 31, bajos. V-15

APROVECHE GANGA. VENDO NE- gocio de película, equipados con los más modernos aparatos, listo para trabajar. Informan: M-6868. V-15

VENDO UNA PICADORA DE CAR- ne Dayton, y una pesa Toledo, propia para carnicería bodega, a precio situación. Habana 116 1|2, entre Amargura y Teniente Rey. V-15

OBJETOS ARTE PARA REGALOS, porcelanas, marfiles, bronces, lámparas, cuadros, platos, juegos plata, alfombras, e infinidad de otros objetos. No se repara precio. San Rafael y Oquendo. "La Predilecta". V-15

VENDO VIDRIERAS DE TODOS TA- maños modernas y baratas, armatostes para bodega, buró cortina, mesas vitroliti, sillas fondo de madera, buena nevera. Informes Estrella 109, por Campanario. V-15

REPARACIONES

1 CASAS

REPARACIONES ALBAÑILERIA EN general, gran conocimiento en el ramo cerámica, hornos, baños, yeso. Estuco por pequeño que sea su trabajo. Llame al M?3149. Daniel Trigo, Hotel Zabala. Virtudes y Consuelado.

9 MUEBLES Y PRENDAS

REPARACIONES DE NEVERAS DE todas las marcas, esmaltamos con laca. Repuestos de todas clases, rápida atención. Precios económicos.—Avísenos. Sitios 16. Telf. A-5901. R-9

REPARACION MUEBLES, BARNIZA- mos, enceramos, esmaltamos sus muebles, juegos portal mimbres, neveras. Seriedad, precios económicos, domicilio si desea. F-4703, García Villas, mecánico instalado electricista. 17 y F. R-9

REPARACIONES MUEBLES CASA Pardo. U-5761. Por poco dinero barnizamos a muñeca, esmaltamos (Duco), pintamos mimbres a vapor. Tapicería general. Reformamos, dejándolos modernos. Azogamos espejos. Trabajos garantizados. San Rafael 130

MAQUINAS DE COSER, DE ESCRI- bir y radios, se compran y se empeñan. Pagamos más que nadie. El Aguila de Oro. Tte. Rey 83. V-9

DINERO-HIPOTECAS

d1 SE TOMA

TOMO $25.000 EN PRIMERA HIPO- teca, sobre expléndida garantía en la Habana, pago bien interés. Alberto Cuervo. Obispo 59, altos. M-1537. D-1

PARA HIPOTECAS. NO PIERDA tiempo, vea a Martínez y Prieto O-Reilly número 23, Teléfono A-6951. Grandes y pequeñas cantidades facilitamos a bajo interés. Habana, Marianao y sus barrios A-6951 D1

DINERO-HIPOTECAS

d2 SE OFRECE

CEDO CREDITO HIPOTECARIO $42.000, grava propiedad Habana, que precio hoy vale $300.00, tiene buen interés, falta año y medio por vencer, pierdo algo. Alberto Cuervo. Obispo 59. M-1537. D-2

DINERO

No pierda tiempo. Cuando necesite tomar dinero en hipoteca o pagarés, vea a Fernández Alvarez, San Ignacio No. 50. Telf. A-4432, de 2 a 5. Operaciones rápidas y absoluta reserva. D-2

PIGNORACIONES DE LIBROS, VEN- tas a plazos. Toda clase de operaciones sobre libros. Operación rápida reservada. Dulzaides. O,Reilly, 60 entre Habana y Compostela. D-3

DINERO EN HIPOTECA AL 6 Y 8% cualquier cantidad que Ud. necesite, también compro 1 casa en Vedado de 1 a 2 plantas, trato directo. Quintana, Chacón 23. A_7733. D-2

ENTIDAD RELIGIOSA DESEA CO- locar en hipoteca de 500 a 1.000 pesos sobre casas modernas; también algún dinero sobre panteones. A-9118 de 1 a 3. Trato directo. D-2

DINERO

Sobre joyas, muebles, ropas, objetos de valor. Compro y vendo baúles, maletas y oro viejo. Mucha reserva en las operaciones. «La Nacional». Villegas No. 93. Teléf. A-3915. D-2

PRESTAMOS

DINERO SOBRE JOYAS
Desde el 1 %
Vendemos muebles, joyas, baúles y maletas
«LA PERLA»
Animas 84. casi esp. a Galiano.

d3 BONOS Y ACCIONES

VALORES: COMPRO ACCIONES Compañía Cubana de Electricidad. Compro y vendo Bonos y Acciones de todas las Compañías cotizable y no cotizables en Bolsa, Manuel Piñol, Obrapía 17. D-3

d4 GIROS Y LETRAS

N. GELATS Y COMPAÑIA

Las tenemos en nuestras bóvedas, construídas con todos los adelantos modernos y las alquilamos para guardar valores de los interesados. En esta oficina daremos todos los detalles que se deseen.

CAJAS RESERVADAS
106 Aguiar 108. esq. a Amargura.

PARA LAS DAMAS

pd3 INTERES PARA LAS DAMAS

MADAME KUZMA: EX MODELISTA de las principales casas de París y Viena, creadora en sombreros finos, transforma toda clase de sombreros, modelándolos en su cabeza, desde 1. Trayendo cascos nuevos también cobra per trabajo $1. San Rafael 7, altos, por Amistad. PD-3

SEÑORITA GONZALEZ: PROFESO- ra de corte y costura recién llegada de Europa con muchas novedades; ha instalado su residencia en Aguacate No. 35 altos, cerca de Obispo. Por figurín le hace toda clase de vestidos y confecciones. También da clases de lo mismo, con su título en corto tiempo. Precios de situación. Enseñanza de día y noche. Visítela y saldrá complacida. PD-3

SISTEMA CORTE ALEMANY

Academia. Encontrará facilísimo y perfecto; invento nuevo, precios y clases especiales, por ajuste terminará con título 2 meses y clases domicilio y correspondencia. Matilde Alemany, Aguila 121, altos, entre San Rafael y San José. Sucursal Calz. de Luyanó 223. Profesora Máxima. PD-3

PARA EL HOGAR

ph2 INTERES PARA EL HOGAR

LIMPIO Y ARREGLO COCINAS GAS, tengo piezas de uso. Traslado lámparas desde un peso. Instalaciones en general. F. Sosa, A-9184. P-H-2

ENSENANZAS

e1 PROFESORAS Y PROFESORES

CLASES DE INGLES y francés. Método práctico y progresivo. Profesora inglesa. F-1597.

PROFESORA FRANCESA, GRADUA- da Universidad París, da clases de francés y literatura a domicilio y en su Academia. Se hacen también traducciones. Telf. F-2658. E-1

INGLES

Enseñado por profesora americana. Sorprendentes resultados en pecas semanas. El discípulo leerá, escribirá y hablará el inglés en breve tiempo. Lecciones a domicilio también. Miss Kapan, Hotel «Royal Palm». A-7277

INGLES, TAQUIGRAFIA, (INGLESA y española) Teneduría, Cálculos Mercantiles, Aritmética, Algebra, Caligrafía, Mecanografía y Ortografía. Clases a domicilio por el profesor F. Heitzman, Monte 103, altos. Teléfono M-9247.

PROFESORA DE INGLES (LON- dres), da clases de inglés en su casa o su domicilio. Tel. A-1161 (2-5 en la tarde). Hotel Florida.

PROFESORA TAQUIGRAFIA «PIT- man», mecanografía al tacto. Ortografía, Instrucción, corte, Costura, Bordados, Da clases particulares y en colegios. Enseñanza práctica y rápida. Precios módicos. Teléf. M-3406.

PROFESORA DE INGLES TIENE algunas horas disponibles para dar clases en su casa o a domicilio. Llamen al Telf. M-1814. E-1

e4 CONSERVATORIOS

CONSERV. DE LA FILARMONICA TTE. REY 71, ALTOS. M-3223 Enseñanza de Solfeo, Teoría, Piano, Arpa, Violín, y demás instrumentos musicales. Armonía e idiomas, inglés y francés. Profesorado de la Orquesta Filarmónica. Cuota mínima $1.50 mensual con derecho a asistir a los conciertos de la Orquesta Filarmónica. E

INTERES GENERAL

DISFRACES PARA CARNAVAL. Alquiler: Cosacos, Rusas, Pompadours, Gauchos, Capuchones chinos, Húsares, Gitanas, Piratas, Sevillaas. Antifaces, Pelucas, Barbas, Bigotes. Gran Lujo. "Pilar". Virtudes 28, entre Aguila y Amistad. M-9392. IG

POR GRATITUD y para bien de los enfermos del Estómago, Hígado, Vesícula biliar, Colitis, Ulcera, Intestinos, etc., enviaré nombre y detalles del notable patente moderno, que gracias a Dios me libró, en poco tiempo, de antiguos y dolorosos sufrimientos. Mande las señas a Joyería Marzo. Galiano 88. Habana.

LOS DOS HERMANOS

Lavandería y Tintorería necesita Ud. que le cuiden su ropa. Mándela a las 2 Hermanos, Pocito 32 entre M. González y Oquendo. Precio Módico. Telf.: U-9719. I-G

CELESTINA, ALQUILA DISFRACES desde 70 centavos. Alquilando 10 disfraces se regala uno, hay preciosidades. San Rafael No. 41, entre Manrique y San Nicolás. Abierto toda la noche. A_2492. I-G

M.E.C.D. 2016

AL MARGEN DEL CABLE

EN TORNO AL AUSTRIA

Por RAUL MAESTRI

El socialismo austriaco ha sido derrotado. Desde hace años se venían acumulando los antecedentes y presupuestos de la decisiva lucha. En un terreno político y estatal, en el terreno del puro Poder, se iba minando, paulatina pero seguramente, la existencia, en un tiempo próspera y poderosa, de la socialdemocracia austriaca. El sesgo de las cosas internacionales, por otra parte, lo propiciaba y facilitaba. De manera, que la eclosión y la lid de los días pasados responde a un muy cierto desarrollo objetivo.

Como era presumible, los socialistas—cuyo partido era en Austria la única gran fuerza organizada del marxismo revolucionario—han llevado en esta lid la peor parte. Han sido diezmados y desmoralizados. En esta situación, el paso inmediato del Estado se facilita enormemente: a saber, desalojar al socialismo de las últimas posiciones administrativas, sindicales, políticas y demás que le quedaban.

Ahora bien: éste no es el remate de la lucha histórica planteada en Austria. Esta lucha se desarrolla en dos frentes: de un lado el frente antisocialista, que ya ha quedado superado, y de otro, el frente de tensión nazi-fascista. Esto es: en Austria se simultaneaban dos guerras civiles. Una, la socialista, queda liquidada. La otra, la guerra civil en torno al fascismo que viene del sur y el nacionalsocialismo que viene del norte, cobra hoy tanta más actualidad e inminencia.

Porque, efectivamente, la presencia del común adversario socialista había servido, a despecho de múltiples otras circunstancias, como de amortiguador a este otro tipo de fricción alrededor del Estado. Ahora, desterrado el socialismo, ella adopta una dramática perentoriedad.

El cable comunica algunos hitos de esta nueva etapa. Por una parte, la impaciencia nacionalsocialista ante el triunfo de Dollfuss, que puede servirle también de instrumento contra los nacionalsocialistas mismos, impaciencia expresada—sobre todo—en un oficioso ultimatum salido de Munich. Por otra, las actitudes de la prensa italiana y alemana —ambas oficiosas, en general—indican una creciente contradicción entre Roma y Berlín, contradicción que—por añadidura—se revela igualmente en determinados amagos y vías de la política internacional.

El problema austriaco no interesa exclusivamente, por supuesto, a Alemania e Italia. La suspicacia y las presiones de las demás potencias europeas son notables, en primer término Francia, Inglaterra y la Pequeña Entente. Francia, cuyo gabinete estudia la cuestión, guarda una postura cautelosa. La visita de Fulvio Suvich, subsecretario de Estado italiano, a Budapest, después de una estancia en Berlín, asumirá, en los actuales momentos, una eminente significación política.

La situación, en conjunto, es delicada. Lo es, en primer término, para el prestigio y los intereses de la política nacionalsocialista. En la captación de Austria se puso demasiado énfasis y se ha quemado demasiada parafernalia, para que de golpe se pueda o se deba renunciar a ella graciosamente. Y, al mismo tiempo, los hados no parecen serle muy favorables. Primeramente, por el peso mismo de la opinión política austriaca y las direcciones que toma; en segundo lugar, por la posición de Italia que, como mil veces se ha dicho, no podrá ver nunca con buenos ojos a un gran imperio alemán unido a sus puertas mismas; por último, dada la actitud de las demás cancillerías, que no parecen simpatizar tampoco con este avance de la svastika hacia el Danubio.

Pero la última palabra corresponde, naturalmente, al pueblo austriaco. Si el Estado austriaco, que ahora empieza a gozar de mayor libertad para la acción doméstica, sabe recoger y concentrar las demandas de espíritu y de hecho de la masa popular, y sabe al mismo tiempo hacerlo y administrarlo con ánimo de estadista, la actual composición de lugares políticos habrá devorado un obstáculo esencial.

Pero, eso no será, ni podrá ser, todo. Austria es de los países vinculados en grado máximo al nivel de la política internacional. Austria es una de las más flagrantes víctimas propiciatorias del arreglo espúreo de Versailles. Urge una reacomodación del mismo, en el doble sentido político y económico.

Mientras tanto, Austria es un hervidero, o una página en blanco que la historia está redactando con sensacional premura.

Choque entre policías y revolucionarios en la capital del Brasil

RIO JANEIRO, Brasil, febrero 21. (AP).—Elementos del partido revolucionario y la policía sostuvieron hoy un encuentro frente a la estación central ferroviaria, cambiándose numerosos disparos.

Resultaron dos muertos y veinte heridos.

El partido revolucionario había acordado reunir a sus adictos en la estación con el fin de rendir un homenaje al manager general de los ferrocarriles, coronel Mendo Calima, quien recomendó que no se llevara a cabo ningún acto en su honor.

Disgustados los manifestantes, bloquearon todas las entradas de la estación, como represalia.

ALEMANIA ESTA CONFORME CON EL PLAN INGLES PARA EL DESARME

De las negociaciones hechas con Francia, se deduce que su deseo de desarmarse es ínfimo

La propuesta italiana, basada en la reglamentación de los armamentos, hasta que llegue el momento de la verdadera reducción, se recomienda ahora aun sin tener nada de ideal

BERLIN, febrero 21 (JUA). —El órgano oficioso «Correspondencia Diplomática», aprovecha la oportunidad de la visita del capitán Eden, Lord del Sello Privado de Inglaterra, a Berlín, para analizar las perspectivas actuales y los esfuerzos internacionales para crear una base que permita entablar negociaciones definitivas en el problema del desarme.

«La situación no ha mejorado ni mucho menos—dice—en el curso de las últimas semanas y la reciente nota francesa a Alemania no ha constituído ningún progreso en las negociaciones franco—alemanas, a causa de la actitud negativa de Francia frente a las cuestiones fundamentales relacionadas con la igualdad de los derechos alemanes.

«La contestación francesa ha servido más bien para poner de relieve las antagonismos que existen entre los puntos de vista que sostienen los dos gobiernos.

«Todo lo que se ha sabido sobre las negociaciones del capitán Eden en París, confirma, además, la creencia de que el deseo de Francia de desarmarse es ínfima, lo cual ha podido deducirse ya del memorandum fechado el 1, de enero de este año, cuyos distintos ofrecimientos, sobre todo la reducción de la flota aérea, quedarán en todo caso en el terreno puramente teórico y por consiguiente en calidad de programa decorativo, mientras Francia en lo que se refiere al problema del desarme no reconozca los mismos puntos de salida que las demás potencias.

«El objeto del viaje del capitán Eden a París, Berlín, y Roma, es averiguar el punto de vista de los tres gobiernos acerca del memorandum inglés de 29 de enero, ideado como compromiso entre los tres criterios. Alemania ve en el plan una base que puede servir de discusión y está incluso conforme con la mayoría de sus detalles. El plan inglés quiere el desarme a todo trance, rechazando expresamente toda solución que se encamine a limitar los armamentos.

Dada la actitud de Francia, repetidas veces confirmada en el curso de los últimos días, sería desgraciadamente una ilusión que no habrá nada que lo justifique, si se espera en los actuales momentos un desarme, de cualquiera índole, con tal de que sea digno de ese nombre.

«La propuesta italiana, basada en la reglamentación de los armamentos hasta que llegue el momento más favorable para la verdadera reducción de los mismos, se recomienda en la actual situación como la única solución política real, que, por cierto, nada tiene de ideal.

«Con objeto de abrir camino a otros problemas, sería conveniente fijar la validez del convenio, no en diez años, como prevé el memorandum inglés, sino considerar como máximo el plazo de seis años de acuerdo con el plan de Mussolini.

«Dentro de este plazo—termina diciendo el periódico— tendrían que reanudarse las negociaciones del desarme, que seguramente se celebrarían en una atmósfera más favorable que hoy».

HITLER, CONFERENCIO CON EL LORD DEL SELLO PRIVADO DE INGLATERRA

BERLIN, febrero 21 (JUA).— El Canciller Hitler, en compañía del ministro de Negocios Extranjeros, Von Neurath, y del ministro de Propaganda, Herr Goebbels, asistió al mediodía de hoy al almuerzo dado en la Embajada británica por el Embajador Sir Eric Phipps en honor del Lord Privado del Sello, capitán Eden.

Después del almuerzo, el Canciller Hitler estuvo conferenciando durante más de dos horas con el diplomático británico.

La inusitada cordialidad que prevaleció en dicha conferencia permite suponer que ambos quedaron altamente satisfechos del cambio de impresiones.

Neutralidad de Suiza en caso de lucha

Si alguna potencia pidiera permiso para cruzar el país con tropas se le denegaría

GINEBRA, Febrero 21.—(JUA).—La prensa suiza hace comentarios alrededor de la posibilidad de una potencia extranjera solicite autorización del Gobierno para que sus tropas atraviesen el territorio de esta República y relaciona ese asunto con los sucesos ocurridos recientemente en Austria.

Semioficialmente se ha puesto de relieve que el Consejo Federal no se ha ocupado todavía de tal contingencia, por la razón de que hasta ahora ninguna potencia ha hecho la solicitud, esperando no recibirla tampoco en lo futuro.

Agrega la nota semioficial que el pueblo suizo puede tener la seguridad de que en el caso de que alguna potencia solicitara permiso para atravesar con sus tropas el territorio nacional, recibiría una negativa por parte del Gobierno.

Se anuncia que las fuerzas que guardan las fronteras septentrional y oriental de Suiza, han sido aumentadas y equipadas con ametralladoras. Esta medida de precaución se ha tomado, evidentemente, con el propósito de impedir que crucen la frontera los fugitivos austriacos.

Apuñalaron al magistrado Albert Prince

Se cree que su muerte está en relación con el escándalo del finado estafador Stavisky

PARIS, febrero 21. (AP).—Otro capítulo sangriento del escándalo Stavisky, que ha costado a Francia muchas vidas, acaba de escribirse con el descubrimiento del cadáver de Albert Prince, magistrado de la Corte de Apelaciones, sobre las paralelas del tren cerca de Dijon. El cadáver del magistrado presenta numerosas heridas de arma blanca.

El hallazgo del cadáver ha causado una gran conmoción en los círculos políticos, con motivo de las relaciones que tuvo el magistrado con la causa Stavisky.

Siendo miembro financiero de la Sección de los Tribunales el año 1926, cuando se dictó la orden de arresto contra el aprovechado ruso, tenía que presentarse hoy a declarar sobre ciertas fases del asunto.

La policía está investigando la posibilidad de que Stavisky fuera, además de un estafador, espía internacional y que se dedicara a vender informes a los Nazis alemanes por medio de agentes del sexo femenino.

Negociaciones entre Turquía y Egipto para estrechar sus relaciones

ESTAMBUL, febrero 21. (JUA).—Las negociaciones entre Turquía y Egipto sobre la conclusión de un tratado comercial se iniciarán probablemente en estos días.

El nuevo tratado, con cuya firma se cuenta, es de suma importancia para la organización de la industria otomana, que se halla en período de realización con el plan quinquenal de Kemal Bajá.

Dícese que una de las repercusiones del nuevo tratado será una considerable restricción del comercio francés é inglés con Egipto.

Inglaterra y Francia han sido, hasta ahora, los principales abastecedores del Egipto en el campo de la economía.

Italia gestiona una unión sobre arancel con Austria y Hungría

BUDAPEST, Hungría, febrero 21. (AP).—El subsecretario de Estado italiano signor Suvich, que ha llegado a esta capital, inmediatamente celebró una entrevista con el primer ministro Goemboes, iniciando las negociaciones para la concertación de un pacto que, según se espera, equivaldrá a la unión arancelaria italo-austro-húngara.

Por su parte, el jefe legitimista conde Juan Sichy, ha hecho declaraciones en el sentido de que la restauración de la monarquía de los Hapsburgo pondría fin a la corrupción política y contaría con el apoyo de Italia.

El alpinismo era pasión favorita del infortunado Alberto I, rey de Bélgica

El Rey Alberto de Bélgica, aficionado a realizar ascensiones montañosas, halló la muerte en la madrugada del domingo, mientras se dedicaba a su deporte favorito en el Paso de las Damas, cerca de la ciudad de Namur. En la foto aparece el monarca belga en los momentos en que subía a un pico meses antes del accidente que le costó la vida.

Protestas en Yugoeslavia por la afluencia en ese país de los alemanes que expulsaron

La Iglesia Evangélica del Reich ha creado un departamento de Estado, poniendo al frente del mismo un obispo, encargado de estrechar las relaciones con los alemanes del extranjero

BELGRADO, febrero 21 (JUA).—El Parlamento ha aprobado por unanimidad el protocolo adicional al tratado comercial provisional con Alemania.

En el curso del debate, el diputado Milutin Stanojevich hizo una declaración en el sentido de que está entusiasmado con todos los actos del Canciller Hitler de Alemania; pero no le agradaba que mucha de la gente que se ha visto obligada a abandonar el territorio alemán haya fijado su residencia en Yugoeslavia, obligada ahora a alimentarla.

LA IGLESIA EVANGELICA, CREA UN DEPARTAMENTO DE ESTADO

BERLIN, febrero, 21 (JUA). — El obispo de la Iglesia Evangélica del Reich, ha creado una Oficina eclesiástica encargada de los Negocios Extranjeros, nombrando jefe de la misma al Consejero consistorial Theodore Heckel, a quien ha concedido al propio tiempo el título de Obispo.

Las tareas de la nueva Oficina consisten en estrechar y consolidar las relaciones de la Iglesia Evangélica alemana con los alemanes que pertenecen a dicha confesión, residentes en el extranjero, así como con las Iglesias amigas de otros países.

El Obispo de la Iglesia Evangélica del Reich recibió hoy en audiencia al Obispo del mismo credo en Yugoeslavia, doctor Popp, quien propuso una estrecha colaboración entre las dos Iglesias para lo futuro.

LA PRENSA HUNGARA RECIBE CORDIALMENTE A SUVICH

BUDAPEST, Hungría, febrero 21. (JUA). — Toda la prensa de Hungría comenta con extraordinaria cordialidad la visita del Subsecretario de Estado Italiano Suvich, quien llegó al mediodía de hoy.

El órgano del Gobierno «Fueggetlenseg» sostiene que los dos países —Hungría e Italia—siguen una pronunciada política de paz.

Aunque dicha política tiene por finalidad modificar la situación actual, los medios utilizados para tal objeto, son exclusivamente pacíficos, según el citado periódico.

Precisamente el esclarecimiento del problema de la Cuenca del Danubio es—añade—adecuado para consolidar la paz europea.

«La Pequeña Entente—termina diciendo— sigue frente a Hungría y Austria una política de bloqueo económico. Nada más natural que Austria, en su tarea de consolidar la situación interna, después de la destrucción de la social democracia, abrigue también grandes deseos de estrechar sus relaciones con Italia y Hungría».

El Presidente Terra, del Uruguay, convoca a elecciones para abril

MONTEVIDEO, febrero 21. (WP).—El presidente Terra ha convocado a elecciones para el día 8 de abril, con el fin de que se apruebe la Constitución y se elijan las nuevas autoridades nacionales.

Los partidos de oposición han anunciado que se abstendrán de votar, alegando que la Asamblea constitucional elegida e instalada por el presidente Terra no representa a la opinión pública.

La Asamblea no ha terminado todavía la nueva Constitución, pero se tiene entendido que abolirá la Asamblea administrativa nacional, que comparte la función ejecutiva con el presidente desde hace quince años.

Sobre el status de las organizaciones que administran los monopolios del Gobierno y el status que se dará a otros empresas industriales, comerciales y culturales, se guarda el mayor secreto.

ARRESTADO UN CONOCIDO TIROLES

VIENA, Febrero 21. — (JUA). — Comunican de Innsbruck que ha sido arrestado el conocido campeón tirolés de Skiis, Hermut Lantschner.

Aunque no se ha informado oficialmente sobre el motivo de la detención, se sabe que las autoridades le atribuyen una activa política contraria a las disposiciones del Gobierno.

También ha detenido la policía en esta capital al General retirado, Schneller y el ex-Coronel Hostovsky, que eran consultores militares de la Liga de Protección Republicana.

Se proclamarán tres días de fiestas en Bruselas con motivo de la coronación del nuevo rey belga, que se celebrará mañana

La afluencia de gente para dar el postrer adiós al amado monarca era tanta, que se acordó no suspender el desfile. La reina está indispuesta y no asistirá a la coronación

Reina viuda, Isabel, de Bélgica.

BRUSELAS, febrero 21.—WP.—Ha llegado a esta capital, para asistir al entierro del Rey Alberto I, varios reyes y príncipes.

Hasta el mediodía de hoy se permitió al pueblo que desfilara ante el cadáver del soberano, calculándose en una crecidísima cifra la de las personas que han rendido el último tributo al monarca.

Con motivo de la proclamación del nuevo Rey de Bélgica en la persona del Príncipe Leopoldo, se proclamarán tres días de fiesta, durante los cuales vacarán las oficinas públicas y los centros docentes.

Continúan recibiéndose telegramas de pésame del mundo entero.

NO SE PUDO SUSPENDER EL DESFILE EN EL PALACIO REAL DE BRUSELAS

BRUSEYAS, febrero 21.—JUA.—La familia real belga, en vista del clamor del pueblo que insistía en ver el cadáver de su soberano, ha tenido que sacrificar el último día de la permanencia de los restos de Alberto I en esta capital, para dar satisfacción a los súbditos.

Las puertas de Palacio no se cerraron anoche, a las doce, como se había acordado, después de una ampliación del plazo señalado para el desfile desde las ocho de la noche, y permanecieron abiertas hoy.

Densas muchedumbres se formaron en los alrededores de Palacio, cuyos componentes fueron haciendo filas de acuerdo con las instrucciones de la policía, esperando el turno para penetrar en el Salón del Trono, donde está levantado el catafalco.

El desfile del público continuará hasta unas horas antes del comienzo de los funerales.

Se dice que la Reina Isabel, a presencia de muchos veteranos de la guerra mundial, de mujeres y de niños, que se acercaron a la augusta dama para suplicarle que permitiera la continuación del desfile, accedió a los deseos del pueblo.

Mientras tanto, el ministerio del Interior adopta toda clase de precauciones para impedir que durante el traslado del cadáver a la catedral de Santa Gudula y más tarde al Palacio de Leaken, donde recibirá cristiana sepultura, intenten romper el orden los elementos comunistas.

Con ese motivo se han traído tropas de las guarniciones próximas a esta capital, las cuales formarán dos cordones dobles a lo largo de la carrera de cuatro millas desde la Catedral de Santa Gudula hasta el Castillo de Leaken.

El Príncipe de Gales, escoltado por una escuadrilla de aviones, llegó anoche para asistir al entierro de Alberto I.

LA REINA ISABEL NO ASISTIRA A LA CORONACION DE LEOPOLDO

BRUSELAS, febrero 21.—JUA.—La Reina Isabel, que se encuentra padeciendo de lumbago ha empeorado de su mal desde el domingo, pero los médicos han comunicado que no se trata de nada grave, aunque consideran que le impedirá asistir el viernes a la jura y coronación de su hijo el Príncipe Leopoldo como Rey de Bélgica.

La Reina, que se encuentra muy débil para soportar las emociones de estos días, hace esfuerzos heroicos para exteriorizar un valor que comienza a faltarle y procura sonreír a todas las personalidades que acuden a darle el pésame.

NUMEROSAS CORONAS SE HAN RECIBIDO EN PALACIO

BRUSELAS, febrero 21.—AP.—Todos los salones del Palacio Real se encuentran atestados de coronas, las que se han recibido de todas partes del Reino y muchas de ellas por encargo de Reyes y Presidentes de Repúblicas.

Las dos hermanas del Rey Alberto, Princesa Josefina de Hohenzollern y Duqueza de Vendome, han llegado ya a esta capital y se espera que en horas de la noche se encuentre en Bruselas el Rey Boris.

También han llegado numerosas delegaciones de Francia, entre ellas una compuesta de soldados y marineros.

Las autoridades han adoptado gran número de medidas de precaución.

Goering hizo declaraciones en el sentido de que cree posible otra guerra mundial

A pesar de haber cumplido la promesa de Dollfus, dando por terminada ayer la ley marcial en Austria, la policía sigue patrullando armada de fusil y registrando casas sospechosas

LONDRES, Febrero 21.—(WP).—En una interviú con el ministro alemán, Von Goering, el periódico «Daily Mail», atribuye al primer ministro de Prusia la declaración de que cree posible una nueva guerra mundial, añadiendo, que debe autorizarse a Alemania para tener un ejército defensivo.

HITLER ORDENA A HABITCH QUE SE ABSTENGA DE ADOPTAR DECISIONES SOBRE AUSTRIA

BERLIN, Febrero 21.—(AP).—En los centros bien informados se dice que el Canciller Hitler se comunicó telefónicamente con Theodor Habitch, inspector general de los Nazis austriacos, que se halla en Munich, prohibiéndole terminantemente que adopte ninguna decisión importante con relación a la política de Austria.

Condena el Canciller Hitler el ultimatum dirigido por Habitch al Canciller Dollfuss, de Austria, y niega que hubiera sido consultado.

Por su parte, Hitler ha prohibido que el ultimatum de Habitch a Dollfuss se publique en la prensa alemana.

DOUMERGUE RECIBIO OTRO VOTO DE CONFIANZA

PARIS, febrero 21. (AP).—La Cámara de los Diputados, por 440 contra 150 sufragios, ha dado un voto de confianza al Gobierno de Doumergue, rechazando una moción socialista para que el Presupuesto pasara a estudio de la Comisión de Hacienda de la Cámara.

VIENA, Febrero 21. — (JUA). — La Ley Marcial ha quedado sin efecto en todo el país austriaco desde las siete de la mañana de hoy, cumpliendo el Canciller Dollfuss la promesa que hizo ayer durante el sepelio de las cincuenta víctimas de la rebelión socialista.

No oostante, la policía continúa patrullando las calles armada de fusiles y sigue practicando registros en los domicilios de todos los sospechosos.

La 2da. conferencia americana de agricultura se efectuará en Ciudad de Méjico en 1935

Parece haberse comprobado que el ex-secretario de Marina Mr. Adams poseía acciones de una fábrica de aeroplanos que vendió aviones al gobierno después de dejar el cargo

WASHINGTON, febrero 21—(AP.)—La Junta de Gobierno de la Unión Panamericana ha acordado que la segunda Conferencia de Agricultura Interamericana se celebre en México el próximo año.

WASHINGTON, febrero 21—(AP.)—Walter P. Chrysler, fabricante de automóviles y Harry F. Sinclair, magnate petrolero, manifestaron hoy a una comisión del Senado que obtuvieron beneficios de 395,000 dólares en una combinación bursatil con Otto Kahn, el banquero.

El presidente de la comisión manifestó que citará a Kahn a que comparezca para que explique las razones por las cuales desaprobó las combinaciones bursátiles cuando su firma, Kuhn, Loeb and Company, ha tomado parte activa en ellas.

EL EX-SECRETARIO DE MARINA

WASHINGTON, febrero 21—(AP.)—La comisión de Asuntos Navales de la Cámara de Representantes, ha informado que el ex-secretario de Marina, Mr. Adams, poseía en el mes de noviembre del pasado año 500 acciones de una de las empresas manufactureras que vendió muchos aeroplanos a la marina de guerra americana después que Adams abandonó la secretaría.

Adams ha hecho declaraciones en Boston negando que poseyera tales valores.

SELLOS PARA COMBATIR EL CONTRABANDEO

WASHINGTON, febrero 21—(AP.)—Con el fin de combatir las operaciones ilícitas de los contrabandistas de licores, así como el alto precio que se viene cobrando sin justificación, el Gobierno ha emitido unos nuevos sellos de impuesto, ordenando que todas las botellas lleven el sello correspondiente.

En el caso de que las autoridades encontraran envases de licores sin el sello, se castigará severamente al infractor.

Alistado como soldado raso, el Príncipe Leopoldo, futuro rey de los belgas, ganó paso a paso el grado de capitán

Tres estudios fotográficos del Príncipe Leopoldo, a quien la terrible tragedia de haber perdido a su amado padre, el Rey Alberto, le obliga a empuñar el cetro de Bélgica. A la izquierda aparece cuando era niño; en el centro, vistiendo el uniforme de Capitán en los días de la Guerra Mundial, grado que alcanzó paso a paso, después de alistarse como soldado a los trece años de edad; a la derecha como es actualmente.

DEMASIADOS EMPLEADOS

POR ANTONIO ESCOBAR

El DIARIO DE LA MARINA me ha informado de que ha sido suprimido el Consulado de Cuba en Oporto; y como consecuencia ha sido declarado cesante el Cónsul, Sr. Moro, cuando estaba desarrollando con éxito una campaña comercial en aquella rica ciudad portuguesa, gracias a la cual ha aumentado el tráfico entre Portugal y Cuba.

Si no hubiesen venido esta supresión y esta cesantía hubiera podido suceder que aquel Consulado tuviera ingresos tan importantes que bastasen para costear, del todo o en parte considerable, sus gastos y no habría por qué suprimirlo.

A muchos otros funcionarios se les está declarando cesantes, desde hace algún tiempo, no por razones de economía, si no porque se necesitan sus plazas para dárselas a los ahijados de tales o cuales hombres políticos.

Estas expulsiones son lícitas porque en Cuba no existe la inamovilidad de los empleados públicos. Se les puede poner en la calle sin darles explicaciones.

No se vé esto en las más de las naciones europeas, incluso España, donde si la inamovilidad no es completa, es mucho mayor que hace años; la trajo la Revolución Gloriosa, la de 1868. Antes de ella, sólo tenían la de los telegrafistas, que ingresaban por exámen y unos cuantos empleados del Consejo de Estado, llamados Auditores y que tenían que ser Licenciados en Derecho. Los Catedráticos de Universidad eran nombrados por el Ministro de Fomento y también los de Instituto; pero aquel Ministro tenía el derecho de sacar a oposición las Cátedras.

Gracias a esto, un Ministro de Fomento, Moyano, que era un conservador exaltado, sacó algunas Cátedras a oposición, y así Castelar, el gran republicano, obtuvo la de Historia de España en la Universidad de Madrid.

Los Gobiernos revolucionarios fueron introduciendo, por grados, la inamovilidad, con o sin previo exámen, en los más de los ramos, entre ellos el servicio diplomático y consular, la Magistratura, los Vistas de Aduana, y más tarde, todo el personal aduanero.

Si en Cuba se intentase establecer el ingreso de los empleados por exámen, y la inamovilidad, se opondrían a ello los hombres políticos que, para ser elegidos miembros del Congreso tienen que ofrecer empleos a la gente que les ayuda a ganar las elecciones. No hay, por lo tanto, que pensar en esa medida radical, que no contaría con el apoyo de partido alguno.

Pero se puede hacer algo que sin disminuir el número de empleados, reclute algunos de ellos, por ejemplo el 25 por 100 por medio del exámen. Este tanto por ciento que ganaría sus empleos después de probar su instrucción y que no sería hechura de los políticos, constituiría un personad instruido y tan distinguido como el de las naciones adelantadas; y tendría Cuba una administración capaz y moral.

Pero así como para el ingreso se daría no más que el 25 por 100 a los que llamaremos peritos y el 75 a los que están por cepillar, para el ascenso la «partida sería pareja» entre los dos elementos. Habría para cada uno de ellos el 50 por 100.

Con este plan no resultaría más barato el personal, pero sería de alta pericia. Y con el tiempo cuando la casta política, imitando a las de Europa, no necesitase distribuir empleos con fines electorales, todos los empleados cubanos ingresarían por exámen y sabrían distinguir la C de la Z.

Y, por supuesto, se necesitaría menos personal en las oficinas que ahora, porque no serviría para pagar labores electorales, si no exclusivamente para hacer obra administrativa.

Supónese que Stavisky era también espía

El escandaloso «afaire» que costó la vida a tres gobiernos sigue aún teniendo repercusión

PARIS, Febrero 21. (JUA) Los rumores que circulan referentes a la posibilidad de que el Rey de los estafadores, el ruso Stavisky, haya participado también en negocios de espionaje durante su estancia en Francia, han venido a aumentar las proporciones del escandaloso affaire que ha costado la existencia a tres Gobiernos franceses.

El periódico «París Midi» recogiendo esos rumores, se puso en comunicación telefónica con la actriz vienesa Rita Georg, quien con la estrella de los cabarets de Viena Marianne Kupfer, sostuvieron relaciones un poco sospechosas con Stavisky durante sus repetidas visitas a la capital francesa.

Miss Georg, contestó con indignación al periódico parisién, que ni ella ni su amiga Miss Kupfer habían realizado ninguna clase de trabajos de espionaje en Francia y agregó que está dispuesta a trasladarse inmeditamente a Bayona para declarar ante los jueces.

M.E.C.D. 2016

SUPLEMENTO DIARIO EN ROTOGRABADO; DE ACTUALIDAD MUNDIAL

DIARIO DE LA MARINA

HABANA, JUEVES, 22 DE FEBRERO DE 1934

PARA ASUNTOS RELACIONADOS CON EL DEPARTAMENTO GRAFICO llamar al Teléfono M-3775

HEMEROTECA

LOS SUCESOS DE WALLA WALLA.—El guardián Kingman, en primer término, quien hizo funcionar su ametralladora de mano contra uno de los convictos que con un puñal en la diestra se disponía atravesar el pecho de otro de los guardianes. Este cayó instantáneamente muerto. De los treinta presidarios que trataron de escapar de la prisión seis fueron muertos y el resto confinados en celdas más seguras (Foto Wide World)

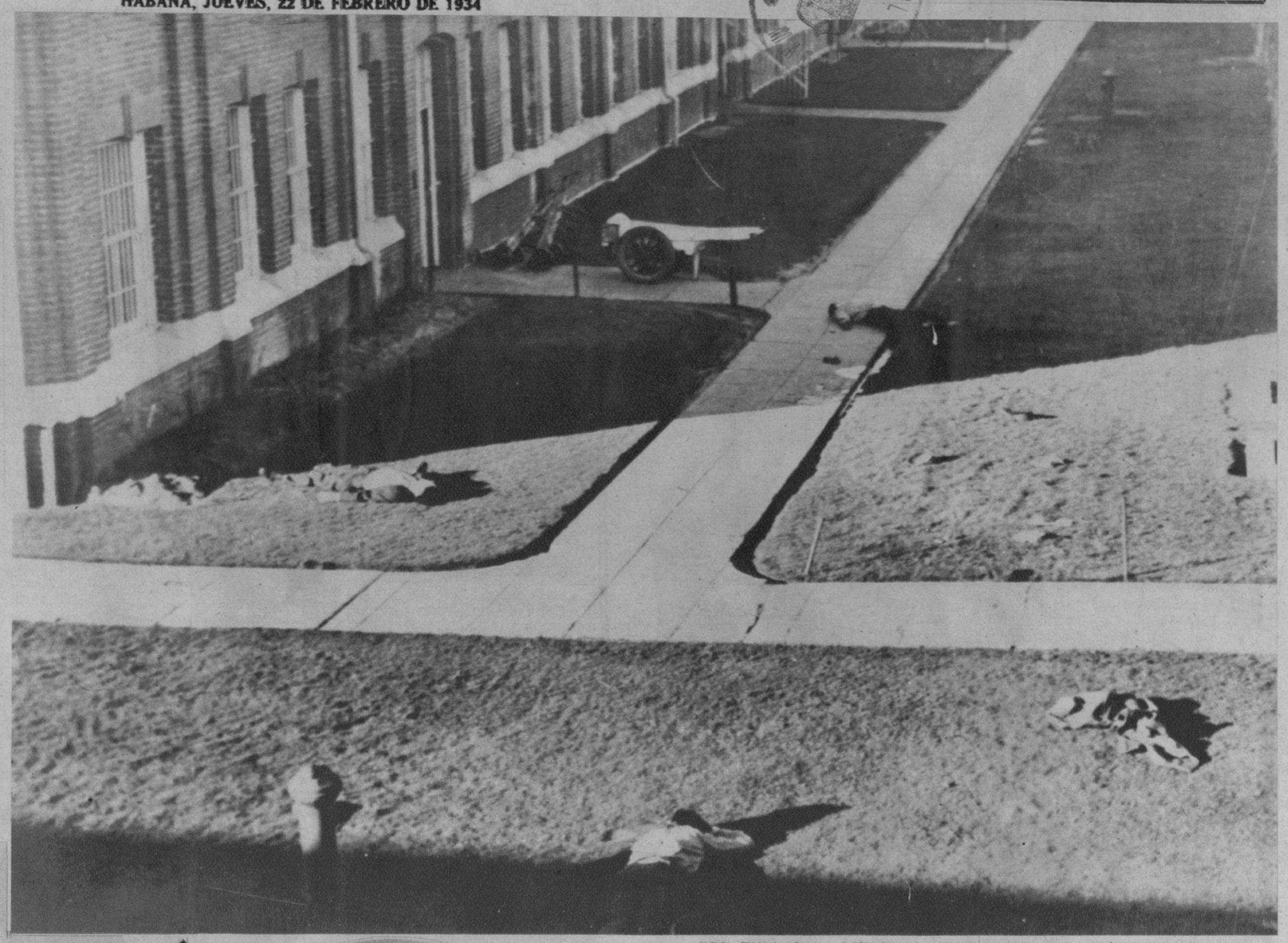

POR BUSCAR LA LIBERTAD ENCONTRARON LA MUERTE.—Cuatro de los siete convictos muertos en la cárcel de Walla Walla, en Washington, muertos a tiros de ametralladoras por los guardianes de la prisión. Estos, junto con treinta más, trataron de forzar las rejas para escapar hacia la libertad, encontrando la muerte en la fuga. Un guardián fué muerto por uno de los convictos durante la refriega (Foto Wide World)

EL DR. GUTIERREZ MANSO.—Fué un acto simpático y fraterno el llevado ayer a cabo en la Secretaría de Hacienda con motivo de haber tomado nuevamente posesión de su cargo de Jefe de la Consultoría el Dr. Joaquín Gutiérrez Manso. Junto a él los letrados del departamento doctores Vidal Calvo, Llorente, Ponce, Bermúdez y funcionarios y empleados de la Consultoría (Foto Patiño)

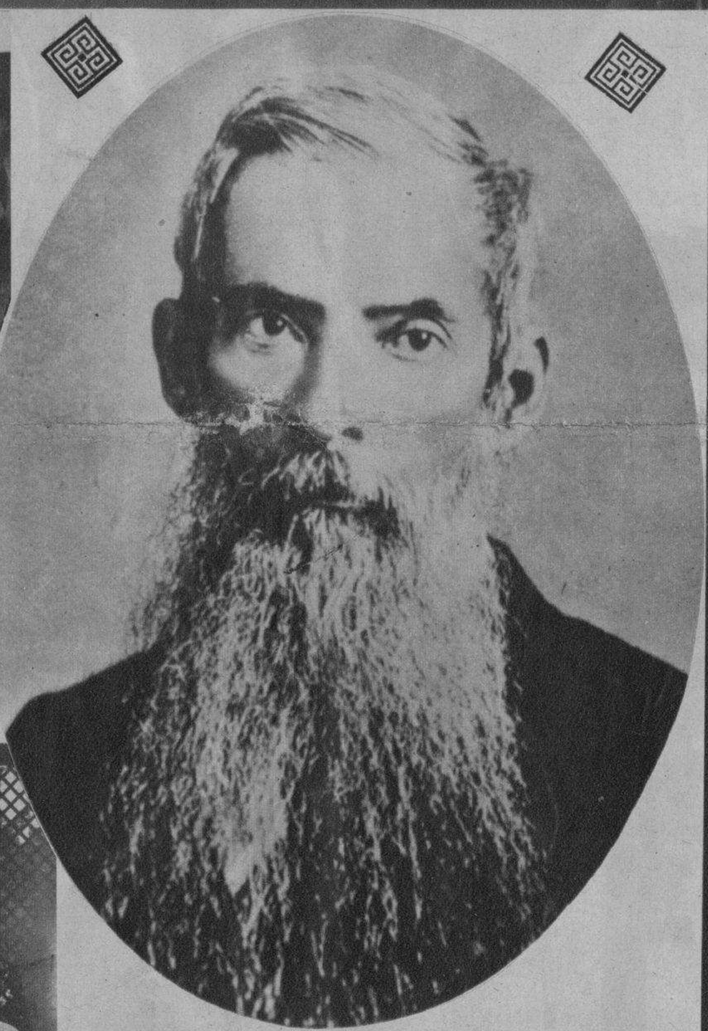

ANIVERSARIO DE UN PATRICIO.—Se cumple hoy el cincuenta y siete aniversario de la muerte de uno de los más excelsos patricios cubanos: Francisco Vicente Aguilera, cuya memoria se venera por todos los amantes de las glorias nacionales. Nació este gran cubano, revolucionario de ideales purísimos, el día 23 de junio de 1821. Murió el 22 de febrero de 1877 (Foto D. M.)

MAE WEST CRIOLLA.—Nuestro distinguido amigo, el señor Heliodoro García, empresario del Teatro Nacional, se muestra en esta foto en compañía de la señorita Mercy Mesquida, caracterizada como Mae West, la formidable actriz americana que ha sido una verdadera revelación en Hollywood (Foto Bravo)

EN LA POLAR.—La Cervecería La Polar ofreció ayer en sus jardines un ágape cordial a los turistas que llegaron a la Habana en el "Marqués de Comillas". El alto personal de la fábrica atendió cumplidamente a los distinguidos visitantes (Foto Vigos)

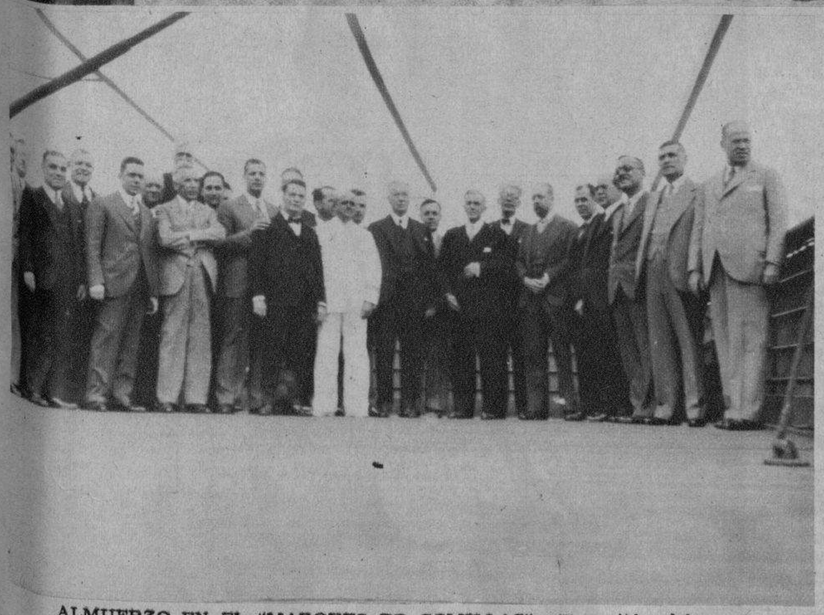

ALMUERZO EN EL "MARQUES DE COMILLAS".—El capitán del vapor español "Marqués de Comillas", que llegó ayer a la Habana con un grupo de turistas españoles, le ofreció un almuerzo cordial al Embajador de España en Cuba, Excmo. Sr. Don Luciano López Ferrer. En este grupo se encuentran el capitán Miguel Carvera, el vizconde de Güell y otras personalidades cubanas y españolas (Foto Bravo)

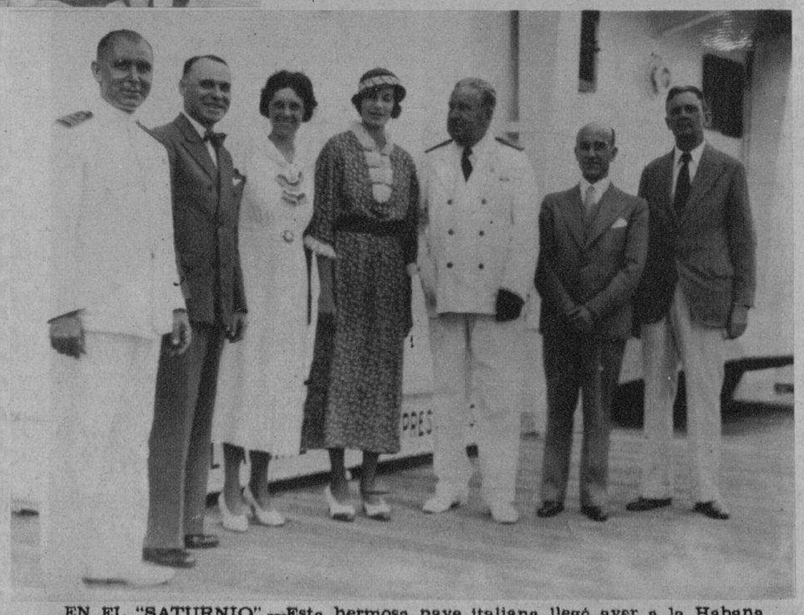

EN EL "SATURNIO".—Esta hermosa nave italiana llegó ayer a la Habana trayendo en su borda un contingente considerable de turistas. En esta foto mostramos al señor Alberto Crusellas, Presidente de la Comisión de Turismo, que fué a saludar al capitán del "Saturnio". También se hallan los señores Bona y Vollmer, consignatarios, y dos distinguidas pasajeras (Foto Vigos)

CHIEF OF POLICE.—En el centro de esta foto mostramos al Jefe de la Policía del Estado de Kentucky, Mr. William Mac Lee, junto a su esposa e hijas. Este jefe de las fuerzas policíacas ha venido a la Habana en viaje de placer y descanso. Fué a darle la bienvenida al mismo vapor que lo condujo, el "Morro Castle", el señor Cuarta—a la izquierda—funcionario de la Comisión del Turismo (Foto Vigos)

M.E.C.D. 2016

NIÑOS

Norma Giro y Beanchi

Isolina Pedrós y Fernández

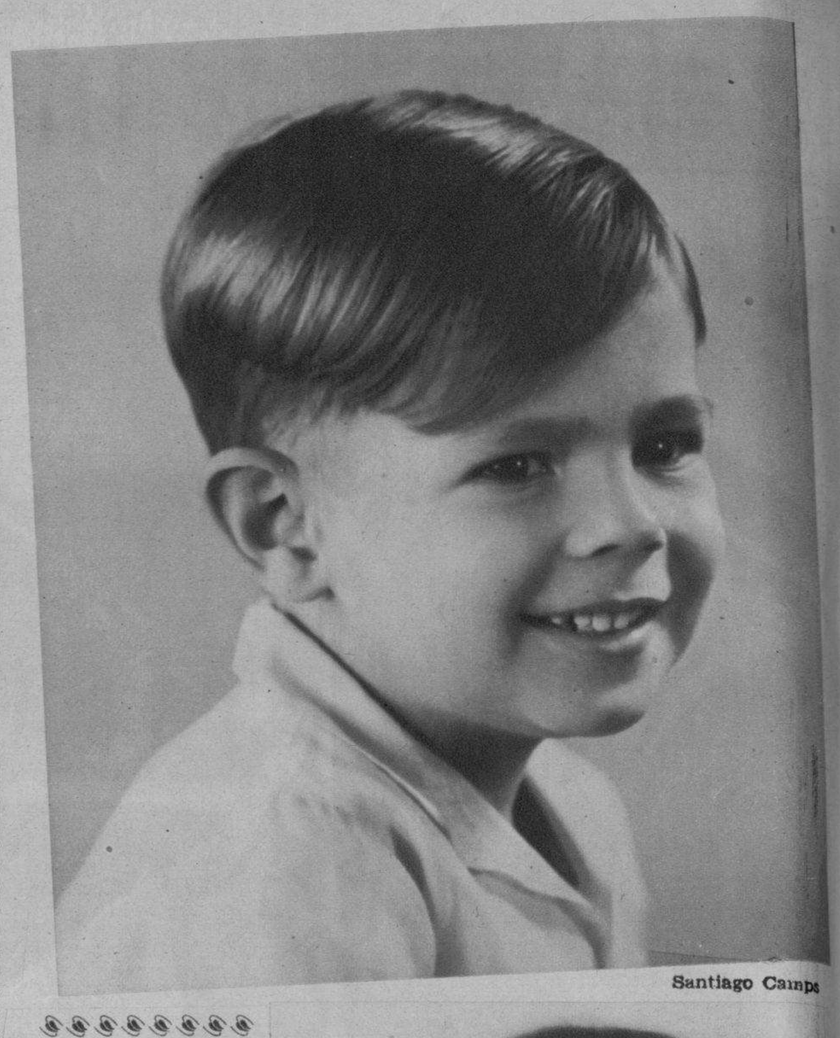

Santiago Camps

Yolanda Loredo Areces

Agustín Rodríguez

Berta González Santos y Romañch

Olinda Vergara Oria

Mario Alfonso y Tagle

Silvia, Enriquito y Elenita Romero Díaz

Miguel Angel Barrera y Castillo

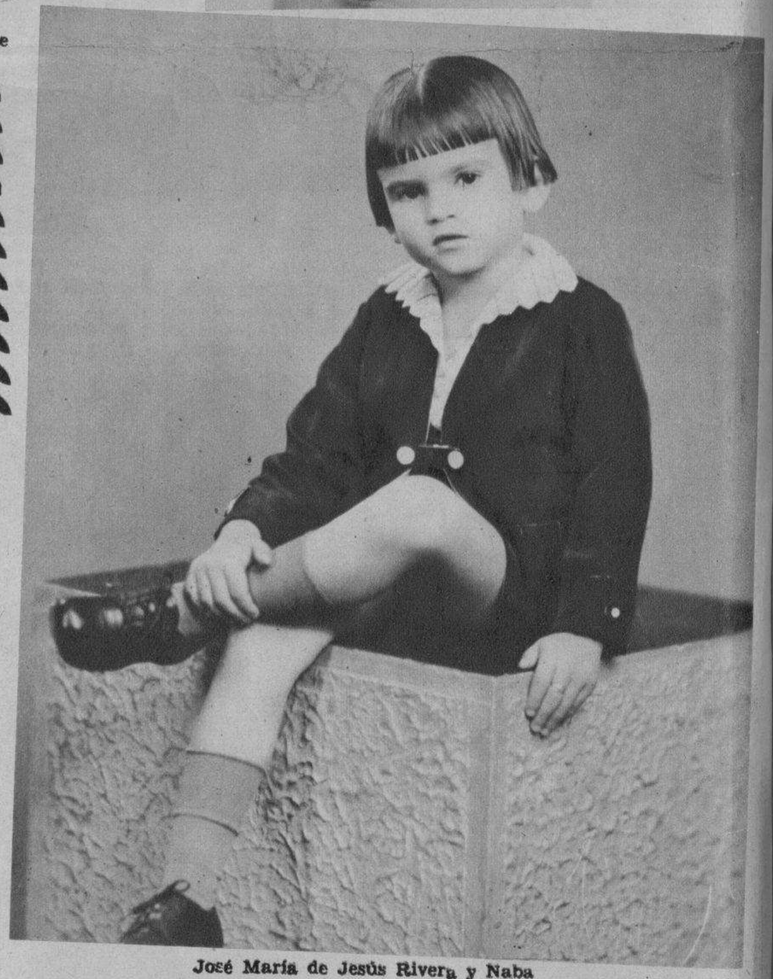

José María de Jesús Rivera y Naba

"Baby" González Porto

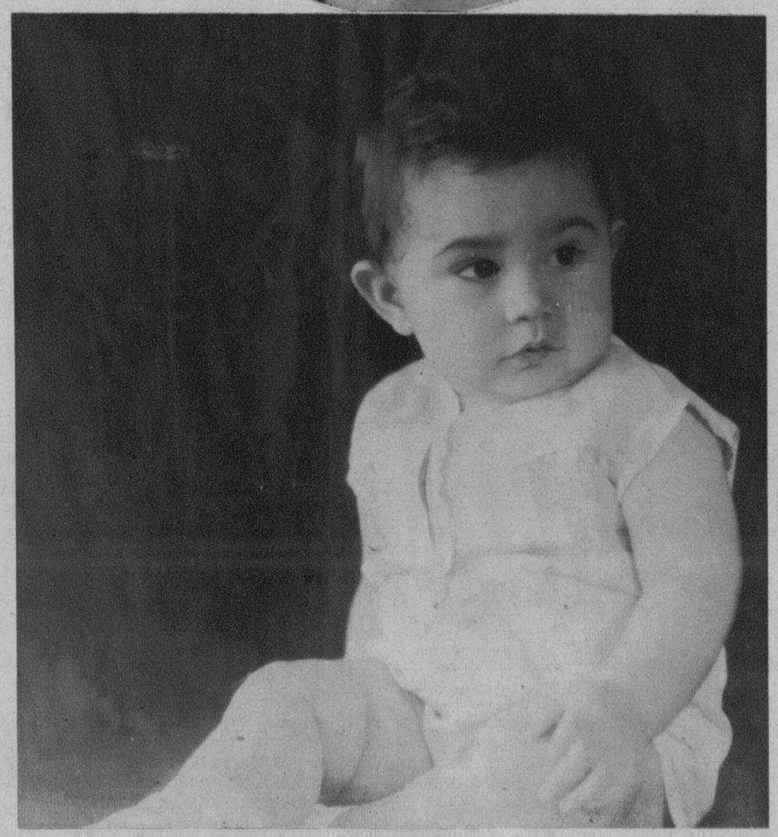

José Emilio Velo y Montalvo

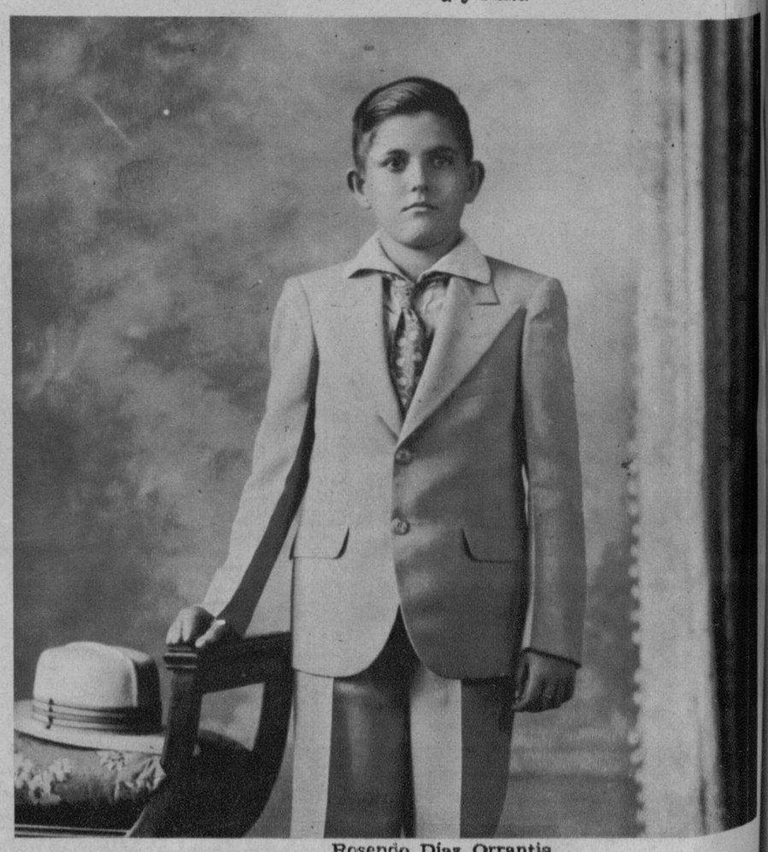

Rosendo Díaz Orrantia

M.E.C.D. 2016

ALBERTO I

SUS MAJESTADES.—Alberto I de Bélgica, muerto en condiciones trágicas, llorado por un pueblo que lo amó intensamente, en compañía de la Reina Isabel. Esta foto fué tomada hace poco tiempo en el jardín de su Palacio de Bruselas (Foto Wide World)

DE ALPINISTA.—En esta fotografía mostramos al Rey Alberto de Bélgica en traje de alpinista (deporte que le gustaba sobre todos los demás y en el que encontró la muerte), en compañía de un guía. El desaparecido soberano de los belgas había escalado la mayor parte de los picos suizos (Foto Wide World)

No es solo un Rey que muere, es el Caballero de la Gloria y del Honor Patrio que se va.

El Rey de los belgas, nació en Bruselas el 8 de abril de 1875, era sobrino del Rey Leopoldo II, a quien sustituyó en el Trono el 17 de diciembre de 1909, habiendo prestado el juramento constitucional el 23 del mismo mes.

Desde su exaltación al Trono, hasta el mes de agosto de 1904, su reinado se distinguió por la gran actividad que desplegó en favor de la industria y agricultura de su país, dió impulsos notables a los centros culturales, pues el Rey era muy amante de todos los descubrimientos científicos, ya que él de por sí era considerado en Bélgica uno de los primeros técnicos de toda clase de maquinarias y aparatos de mecánica, favorecía con sus grandes conocimientos todo cuanto se refiriese a esta importante rama.

En esta labor, de progreso interno, y de expansionar el comercio con todos los países, cuando el Rey tenía la satisfacción de ver prosperar a su país, y que sus habitantes, no obstante su numerosa población, disfrutaban de una vida verdaderamente patriarcal, dentro de la tranquilidad más completa, sorprendió al Rey la guerra mundial, y la neutralidad de Bélgica se veía amenazada. El Rey convoca a una sesión solemne en el Palacio Real de Bruselas, expone ante todos la verdad de la situación, y fué entonces cuando el Rey, haciéndose eco todo del sentir del pueblo belga tuvo aquella famosa exclamación, que como un grito de protesta tuvo repercusión en todos los corazones nobles, y sus términos fueron como a continuación se expresa: «TODO PUEBLO POR PEQUEÑO QUE SEA QUE DEFIENDE SUS DERECHOS DE SER LIBRE E INDEPENDIENTE, SE IMPONE AL RESPETO Y CONSIDERACION DE LOS DEMAS PAISES DEL MUNDO...»

Después sobrevinieron los célebres acontecimientos que inmortalizaron al Rey de Bélgica. Lieja recibía una lluvia de metralla. Jamás ejército más formidable y con mejores armamentos había pisado el territorio belga, pero Lieja resiste el terrible choque; de día y de noche se oía el constante tronar de la artillería, y los belgas, fieles al cumplimiento del deber: «no dejaban pasar al invasor»...

Los belgas resisten, defienden palmo a palmo el territorio nacional, mueren a montones y el honor queda salvado con la sangre de sus hijos y con el gesto noble y viril de su Rey, que al frente de las fuerzas, compartía con ellas los peligros y sinsabores.

La situación es gravísima, ante la avalancha de millones de soldados, los belgas que en sublime heroísmo han logrado retardar el avance alemán, quienes no esperaban que un pueblo pequeño como Bélgica les saliera al paso, ofrendándose al sacrificio y a la muerte, antes que permitir que invadiesen su territorio, pero al fin, la fuerza se abre paso en su marcha hacia Francia, donde los franceses, aprovecharon el tiempo precioso que los retardó en Bélgica, para batirse con los adversarios.

Bélgica ocupada por los alemanes durante varios años, todos conocen su martirologio, siempre esperando recuperar la libertad y el regreso de su Rey, que continuaba batiéndose con el enemigo. Famosos combates como el de Ipres y muchos otros, ponen de relieve la figura del Rey Alberto por su participación en los mismos, en el pequeño pedazo de tierra que quedó en poder de los belgas.

En Bélgica donde pasé como nueve años, tuve oportunidad de tratar personalmente al Rey Caballero. Muchas veces me hizo el honor de recibirme con motivo de mi cargo oficial. Nuestras entrevistas en muchos casos se prolongaban más de lo corriente, porque nuestra conversación, después de tratar el asunto oficial objeto de mi visita, se extendía de tal manera, que tomaba un carácter tan amistoso, que en algunas ocasiones yo mismo me asombraba de lo muy afectuoso que llegaba a tratarme, inclusive llegaba a tener algunas palabras muy agradables para mi persona. Cuantas veces, hablando de la historia de Cuba y de sus luchas por la Independencia, aplaudía la gesta de los Libertadores cubanos, porque el Rey, que amaba la Libertad de Bélgica, la deseaba para pueblos como el cubano que tanto supo luchar por ella.

En la Legación de Cuba en Bruselas, figuraban dos fotografías, una del Rey y otra de la Reina, que me dedicaron los Soberanos con una expresiva carta, en la que decían «que haciendo excepción de las reglas en vigor, tenían especial agrado de ofrecerme sus fotografías como recuerdo».

Cuando murió mi esposa en la Habana, el Rey ordenó a su Representante que colocase en su tumba una corona de flores con los colores belgas y una expresiva dedicatoria.

Del Rey de Bélgica no tengo sino agradables recuerdos, siempre tan amable como deferente para conmigo, y fuí objeto aun de otras atenciones y honores, así que, hoy, al enterarme de su fallecimiento, ocurrido en una de las montañas de los Ardenes, el corazón se me entristece, experimento algo como un vacío que deja en mí, y aunque generalmente se dice que los Reyes no son amigos de nadie, pero no se estime lo que voy a decir como una manifestación de falta modestia; para mí, con la muerte del Rey Alberto, yo, humilde ciudadano de esta República que tanto amo, permítame ser franco... «con su muerte, tengo un amigo menos ..»

Hoy llora el pueblo belga al Rey Alberto; sirva su noble ejemplo de virtudes, de nobleza y de patriotismo, para todos los países. Imitar al Rey de Bélgica, en su amor a la justicia, en el cumplimiento del deber, en la honradez acrisolada, y en su bondad sin límites, debe ser lo que todos debemos imitar, y haciéndolo así, todos los países podrían existir sin luchas que perturbasen su tranquilidad, y los hombres serían más felices.

Luis R. MIRANDA
Comandante del Ejército Libertador.
Ex-Ministro de Cuba en Bélgica.

EL DE LAEKEN.—Residencia veraniega de los reyes de Bélgica, palacio histórico, donde nació el hijo del duque de Bramante, actualmente Rey de los Belgas. El príncipe Leopoldo y la princesa Astrid son los soberanos del país citado (Foto Wide World)

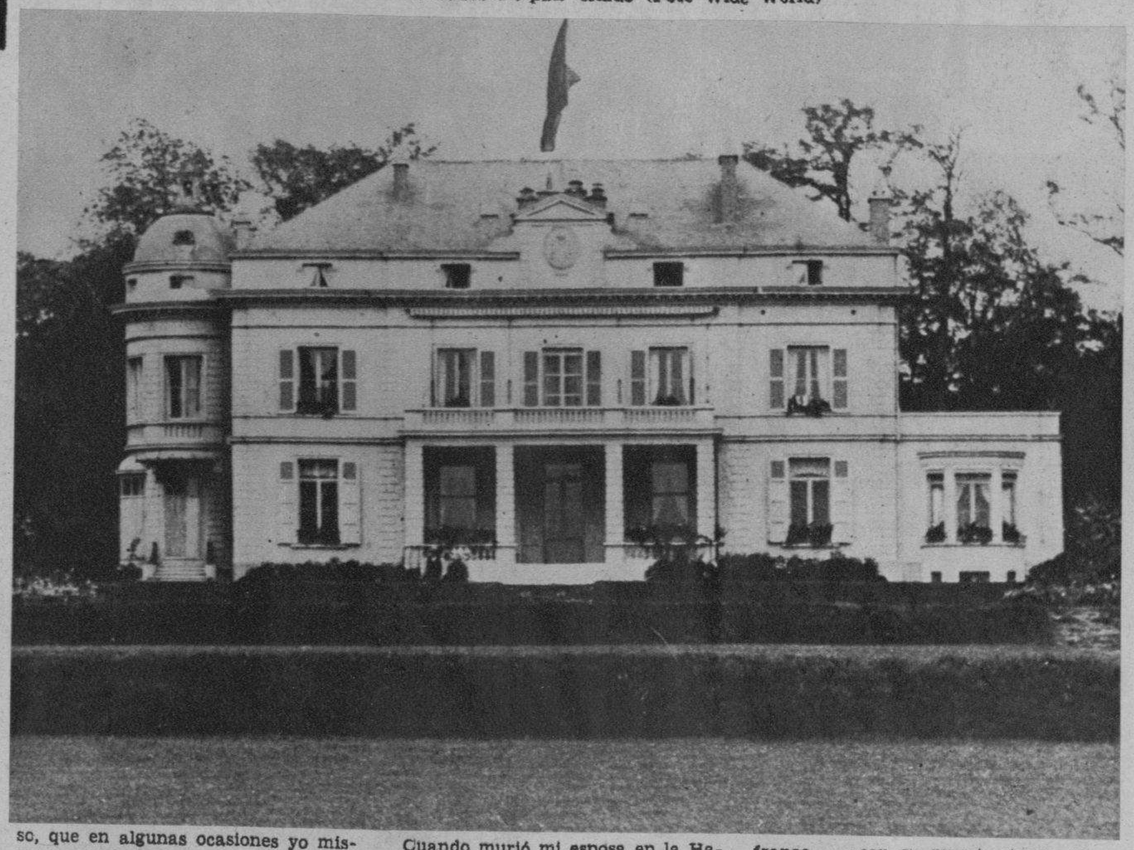

PALACIO REAL.—El Palacio Real del Soberano, en Bruselas, del más puro estilo Luis XVI, donde se encuentran tendidos los restos del rey Alberto I de Bélgica (Foto Archivo)

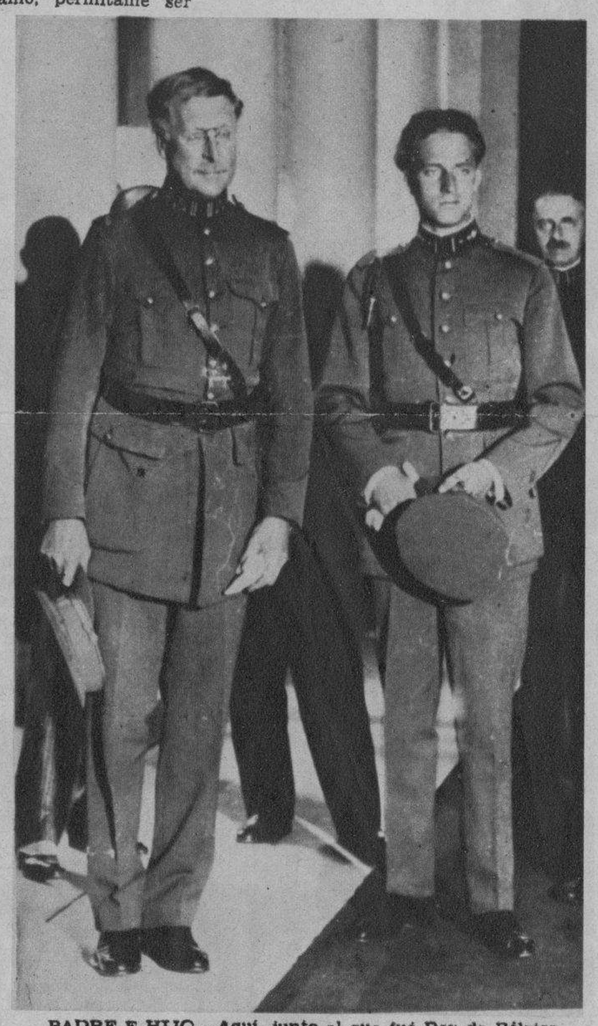

PADRE E HIJO.—Aquí, junto al que fué Rey de Bélgica, Alberto I, y el nuevo Rey de ese país heroico. La foto fué tomada en el Palacio de Bruselas en el año de 1932 (Foto Wide World)

LA BODA DEL NUEVO REY DE BELGICA

El día diez de noviembre de mil novecientos veintiséis, en la catedral de Santa-Gudula, en Bruselas, contrajeron matrimonio Su Alteza Real el príncipe Leopoldo de Saxe-Cobourg-Gotha, duque de Brabante, heredero de la Corona de Bélgica, y Su Alteza Real la princesa Astrid Bernadotte, hija tercera del príncipe Oscar Carlos, duque de Vestrogothie, hermano del rey Gustavo V de Suecia.

La ciudad de Bruselas, envuelta en brumas los días anteriores, amaneció, aquella mañana de otoño, alegremente iluminada por el sol.

La boda del duque de Brabante—boda de amor, ajena a la terrible razón de Estado—fué el mayor acontecimiento que presenció el pueblo belga, después de la guerra europea.

La Casa Real de Bélgica goza de justa popularidad. La hidalguía, la nobleza y el valor de Alberto I—que, como Francisco de Valois, soberano francés, pasará a la historia con el dictado de rey-caballero—son virtudes excelsas que no pueden olvidar los belgas. Cuando la Gran Guerra, el rey Alberto, soldado antes que rey, marchó al frente de sus tropas a contener el avance invasor de los ejércitos del Kaiser, mandados por el general Von Kluck. Y suya fué la frase de «¡No pasarán!», adoptada como divisa de honor en los campos de batalla. Y en tanto su augusto esposo sufría, como un soldado cualquiera, los rigores de la guerra, la reina Isabel—la santa reina, hoy reina viuda de Bélgica—como una soberana de leyenda, asistía amorosamente a los heridos en los hospitales de sangre, dejando sobre muchas frentes la huella lilial de sus manos reales.

Los hijos de este matrimonio ejemplar recibieron, con sus padres, la gratitud y el amor del pueblo belga. Y así Leopoldo, duque de Bravante—hoy Leopoldo III—Carlos, conde de Flandes—hoy duque de Brabante—y María José—hoy princesa de Piamonte, por su boda con Humberto de Saboya, heredero de la Corona de Italia—más que príncipes de la Casa Real de Bélgica, fueron, siempre, los hijos venerados del pueblo.

No es de extrañar, pues, que en el matrimonio del duque de Brabante se uniera, al esplendor de la corte, el entusiasmo de todas las clases sociales de la nación. Y aquella luminosa mañana de noviembre, vieron mis ojos una boda de príncipes que parecía la reproducción de un lindo cuento de hadas.

Cien mil almas vitorearon, en mi presencia, al buen rey Alberto I cuando, en la carroza real, se dirigía a Santa-Gudula con la reina Isabel y el duque de Brabante. Los acordes marciales de la «Brabanconne»—himno nacional de Bélgica—eran ahogados por los gritos de «¡Viva el rey!». Y vi a mil madres que habían perdido sus hijos en la guerra, agitar con orgullo la bandera de la patria, al paso del Monarca, ratificándole su adhesión, su respeto y su amor.

Una hora más tarde, cuando los príncipes Leopoldo y Astrid—hoy reyes de los belgas—descendían, ya casados, por la rue Royal, en su regia berlina, el pueblo, rompiendo los cordones militares que cubrían la carrera, se acercó a ellos para alfombrar su ruta con flores.

Al matrimonio del duque de Brabante asistieron los reyes de Dinamarca, Christian X y Alejandra, los grandes duques reinantes de Luxemburgo, Carlota y Félix de Borbón, el príncipe Gustavo-Adolfo, heredero del Trono de Suecia, Olav, príncipe Rel de Noruega, los príncipes Bernadotte, de Suecia, las princesas Ingrid y Martha, los príncipes Carlos, Bertil, Siguard y Carlos-Juan, de Suecia, el duque de Guisa, pretendiente de la Corona de Francia, el mariscal Foch y el cardenal arzobispo de París, don Jaime de Borbón, duque de Madrid, pretendiente de la Corona de España, el duque de York, hijo segundo de los Reyes de Inglaterra y los representantes diplomáticos acreditados en Bruselas. Cuba estaba representada por el comandante Luis Rodolfo de Miranda y de la Rúa, Enviado Extraordinario y Ministro Plenipotenciario cerca del rey Alberto y por el doctor Antonio Mesa y Plasencia, primer secretario de nuestra Legación.

Bendijo la regia unión, Monseñor Van Roey, Arzobispo de Malinas, y como testigos firmaron el pliego matrimonial: el conde de Flandes, M. Jaspar, presidente del Consejo de Ministros y Mr. Hymans, ministro de Justicia, por el duque de Brabante, y por la princesa Astrid: el príncipe Axel de Dinamarca, M. de Dardel, ministro de Suecia en Bélgica y M. Vandervelde, ministro de Relaciones Exteriores del rey Alberto.

Fueron pajes de honor de la desposada, los jóvenes condes de Lannoy, d-Oultremont, de Grunne y de Mérode.

Hoy, el duque de Brabante que vi sonreir, a su paso por las calles de Bruselas, en la mañana inolvidable de su matrimonio, ha cambiado su título regional por el de rey de los belgas. Y en estos momentos de consternación por la muerte de su padre, Leopoldo III ya habrá empezado a sentir el peso de la corona. Bélgica espera que su nuevo rey no abandone la senda trazada por el gran Leopoldo I. Pero cuando los príncipes viven compenetrados con sus pueblos y saben hasta qué punto deben llegar sus prerrogativas constitucionales, no es difícil sostener una dinastía que, como la belga, es honra y prez de la nación.

José SANCHEZ ARCILLA

LOS NUEVOS REYES.—El príncipe Leopoldo y la princesa Astrid, juntos en la ciudad de Vise, Bélgica, cuando por ausencia de su padre, el Rey Alberto, se vieron precisados a atender las ceremonias que en su honor se celebraron. Esta foto, de nuestro archivo, data desde el año de 1928 (Foto Wide World)

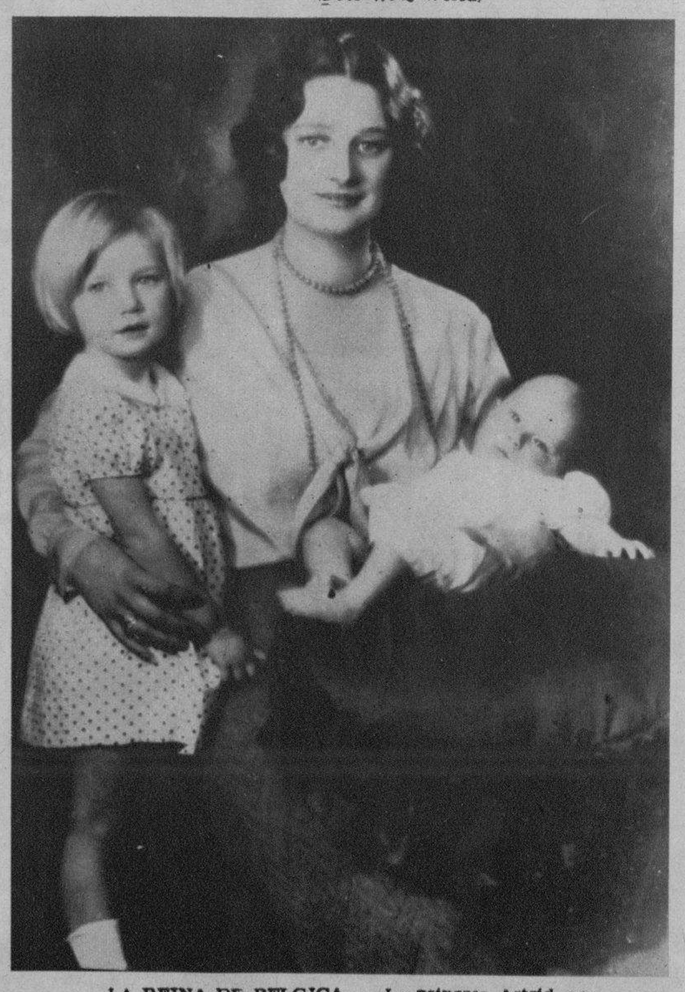

LA REINA DE BELGICA.—La princesa Astrid, actualmente Reina de los belgas, en compañía de sus dos hijos. La pequeña Josefina Carlota y el Crown Prince, que sostiene en sus brazos (Foto W. W.)

M.E.C.D. 2016

CARNAVALES EN CIENFUEGOS.—Las fiestas de Carnaval celebradas en Cienfuegos, según nos comunica nuestro corresponsal Obdulio A. García, resultaron espléndidas. Los cronistas de los periódicos de la Perla del Sur ofrecieron un baile y eligieron corte de honor. He aquí la Reina del Invierno, Josefina Calvo, rodeada de también lindas señoritas Hilda Campa, Carmita Vital, Alicia Sáinz y Dinorah García (Foto D. M.)

CUMPLEAÑOS.—La niña Berta Armand, hija de nuestro apreciable amigo señor Camilo Armand, cumple hoy catorce años de nacida. Recibirá en su residencia la visita de sus amiguitas (Foto D. M.)

DIRECTOR DE VENTAS.—Mr. y Mrs. J. F. Kelly, que se embarcaron en el vapor "Florida" de la P. & O., después de pasar varios días en la Habana. Mr. Kelly es el director de ventas al extranjero de los conocidos acumuladores "Exide" (Foto Patiño)

FIVE DEL CLUB FERROVIARIO. Que inició la "season" con pie equivocado, perdiendo con el equipo de los Teléfonos, después de haber realizado una bonita labor. Ramón Azcárate los dirige. Esta noche volvieron a jugar. Véase el resultado en nuestra edición corriente, página de sports (Foto Bravo)

MARY BINTER.—Es ya una estrellita esta linda niña que maneja el arte popular cubano a las mil maravillas. Se trata de una niña nacida en Cuba, pero hija de padres rusos. Y no obstante, toda ella es una llama de fulguración criolla. Ella ha dado una "ilustración" musical para la "Hora del DIARIO", que se puede sincronizar todas las noches de siete a ocho (Foto Bravo)

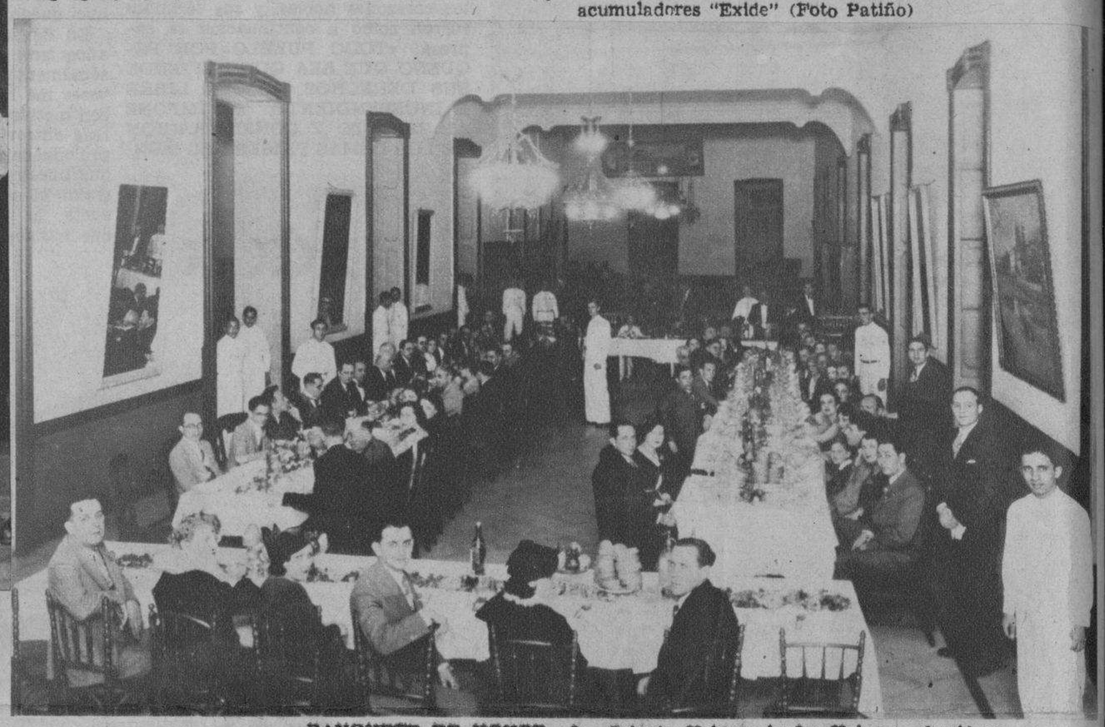

BANQUETE DE HONOR.—La Colonia Hebrea de La Habana ofreció recientemente una comida a la prensa de la capital. Fué un acto muy simpático y de camadería al que asistió lo más distinguido de dicha colonia y conocidos periodistas locales (Foto Vigos)

EN EL HOTEL NACIONAL.—El señor Alberto Crusellas, Presidente de la Comisión Nacional de Turismo, ofreció en la tarde de ayer un té al vizconde de Güell, aristócrata español que llegó a la Habana a bordo del "Marqués de Comillas". En la foto aparece un grupo de turistas que viajan a bordo de dicha nave y personalidades cubanas y españolas (Foto Patiño)

CIENFUEGOS SE DIVIERTE.—Con motivo de los festejos del Carnaval fué elegida en la gran ciudad del Sur Miss 1934. Recayó esta designación en la bella señorita Inés Redondas, a la que vemos rodeada de su Corte de Honor, también muchachas lindas y gentiles que se nombran Purita Fombo, Martica Martínez, Silvia González y Teresita Pando (Foto D. M.).

ORQUESTA SIMPATICA.—Estas siete muchachas, plenas de gracia y juventud, integran la orquesta "Renovación" que todas las noches dejan oir sus rítmicos acordes en el café El Dorado, al aire libre. Son ellas Nena Ballesté, Margot Quintana, Emilita Capote, Fina García Sierra, Angela Yanes, Rossy Carbonell, Etelvina Vázquez. Junto a ellas el señor Evelio Martínez (Foto Patiño)

Impreso en los talleres del DIARIO DE LA MARINA.—Habana Cuba.

M.E.C.D. 2016