1A SECCION 1

SERVICIO DE ASSOCIATED PRESS. Esta queda autorizado para usar nuestro servicio y noticias de información.
HILO DIRECTO CON NUEVA YORK

DIARIO DE LA MARINA

El DIARIO DE LA MARINA es el periódico más antiguo de Cuba. Fué fundado en el año mil ochocientos treinta y dos.
SERVICIOS ESPECIALES DE ESPAÑA

1A SECCION 1

AÑO CIENTO UNO.—NUM. 284. ACOGIDO A LA FRANQUICIA POSTAL HABANA, VIERNES, 24 DE NOVIEMBRE DE 1933.—SANTOS JUAN DE LA CRUZ Y FLORA. BUEN TIEMPO, SIN GRAN CAMBIO EN LAS TEMPERATURAS PRECIO: CINCO CENTAVOS

HEMEROTECA MUNICIPAL

El Presidente Roosevelt aconseja a los cubanos una rápida conciliación

ESPECTACULAR ASALTO A MANO ARMADA SE REALIZO ANOCHE

El Sargento de la Marina, el Cabo del Ejército y el Judicialü los que sedisponen encontrar a los autores de lasalto.

FUERON LOS AUTORES VARIOS INDIVIDUOS QUE VESTIAN EL UNIFORME DEL E. NACIONAL

Revólver en mano, pretextando que iban a practicar un registro en la casa calle Luz, numero 75, asaltaron a su morador y le sustrajeron la cantidad de siete mil pesos

INTERESANTES DETALLES DE ESTE VANDALICO HECHO

Un espectacular asalto a mano armada y como epílogo, un robo importante, ocurrió anoche cerca de las siete y media, casi a la vista de los vecinos de la calle de Luz entre Curazao y Villegas.

La forma empleada ha sido semejante a la que en estos últimos días ha venido observándose en distintos casos de asalto a los establecimientos de la ciudad y sus barrios extremos; es decir, un auto del que descienden varios hombres armados; el pretexto del registro y, como final, el despojo; pero en el caso de anoche se ha manifestado una característica verdaderamente alarmante, pues los que realizaron este hecho vandálico, iban vestidos de uniforme y hasta uno de ellos, ostentaba en las mangas de su camisa «kaki» los galones de Sargento, estando además todos equipados, a la usanza de las Fuerzas Armadas de la República.

¡NADIE SE NUEVA!

En la casa de Luz 78, reside desde hace tiempo un comerciante nacido en Budapest, hombre acaudalado y que se dedica a la compra de oro y toda clase de objetos convertibles en el precioso metal tan solicitado en la actualidad por los grandes acaparadores de ese producto que se adquiere a buen precio en los mercados extranjeros. Llámase este súbdito del regente Horty, Arpad Quittner, hombre fornido que representa unos 40 años de edad.

Estando Quittner en su casa, junto al destartalado mostrador, hablando con su amigo Lucas G. Julian, vecino de Villegas 25, de Enrique Zayas y López y el agente sirio Pinkus Rembalski, se sintió una llamada enérgica hecha desde el exterior.

Lucas Julian acudió a abrir, y antes de que pudiera decir palabra alguna, fué casi lanzado al interior por la violencia de uno de los visitantes que estaban, como dijimos, uniformados

—¡Nadie se mueva! fué la orden que dió el que tenía los galones de Sargento y con la misma, dos números más y otro hombre vestido de paisano, entraron y cerraron la puerta, exigiendo a los presentes que no acertaban a comprender aquella situación de fuerza, que entraran en una de las habitaciones que se encuentra a la izquierda del pequeño laboratorio.

Los fusiles no dejaban de apuntar un solo instante a los asaltados, quienes no hicieron la menor resistencia.

—Venimos a buscar armas,—agregó el Sargento, estense quietos hasta que venga el Teniente; pero alejados el dueño y sus amigos, los falsos mantenedores de la seguridad pública, cometieron el despojo más importante de estos últimos días.

Conviene advertir que tan pronto penetraron en el establecimiento, uno de los asaltantes cortó el hilo del teléfono para evitar la posibilidad de una llamada de auxilio.

7.500 PESOS LO ROBADO

Según lo manifestado por la víctima de este escandaloso suceso al Teniente Rodda y al Sargento Blanca que levantaron el acta, lo sustraído por los intrusos fué lo siguiente:

Dos mil pesos en billetes americanos; ochocientos en plata Nacional Cubana; mil quinientos en oro de distintos países; mil doscientos en oro fundido y dos mil en varias prendas de diversas clases, en total siete mil quinientos pesos.

Fatalmente—nos decía Quittner,—traje esta tarde mil pesos que había sacado de la casa de Digón y Hno. para realizar ciertas operaciones en el día de hoy, pues hago los negocios en gran escala.

INVESTIGA UN OFICIAL

Tan pronto se dieron a la fuga los autores del robo, Lucas G. Julian se trasladó al Castillo de la Fuerza a dar cuenta del hecho a la autoridad militar y minutos después se personó en la casa de Luz, el Teniente Sotolongo destacado en el cuartel Máximo Gómez en busca de detalles que acaso le permitan descubrir a las personas que vistiendo el uniforme del Ejército realizaron ese acto de bandidaje.

MIL PESOS DE REGALIA

Cuando los agentes de la Judicial se retiraban se presentaron en la casa del húngaro, el Sargento Mayor de la Marina Raimundo Ochagavia y el Cabo de Infantería Jorge Miranda inquiriendo detalles y anhelantes de descubrir a los que consumaron el delito.

Entonces el dueño, ante el entusiasmo de los mismos les ofreció la cantidad de mil pesos si encontraban y recuperaban el dinero.

Partieron el Sargento y el Cabo acompañados del agente de la Judicial René Cortina que afirmaba tener una pista que lo conduciría al descubrimiento de los autores.

LOS ASALTANTES

Tanto el dueño como las demas personas que estaban en la casa coinciden en asegurar que los asaltantes eran cuatro; el vestido de Sargento, bajo de estatura, joven, de cara larga y un bigote raquítico, dos soldados y un paisano.

Afirma Quittner que los reconocerá donde quiera que los vea.

UN TESTIGO QUE NADA SABE

..Interrogamos al bodeguero Angel Rosell que tiene su establecimiento en Luz y Curazao en el sentido de que si él había visto algo en relación con el suceso y nos significó que en efecto vió al auto estacionado en Luz y Villegas, así como cuando los supuestos soldados salieron; pero no supo que se hubiese cometido un robo, hasta momentos después.

Otros vecinos también nos informaron que no les extrañó la estancia de la máquina, ya que a esa casa acuden diariamente infinidad de automóviles a todas horas del día y de la noche, y sí solamente que al ver salir a varios soldados creyeron se trataba de alguna sorpresa en busca de armas o cosa por el estilo.

NO LADRARON LOS PERROS

Dos hermosos perros policías que pertenecen al comerciante húngaro y que responden por «Muky» y «Amperia», estaban en el establecimiento, pero no ladraron y a pesar de ello, los invasores estuvieron a punto de matarlos a culatazos.

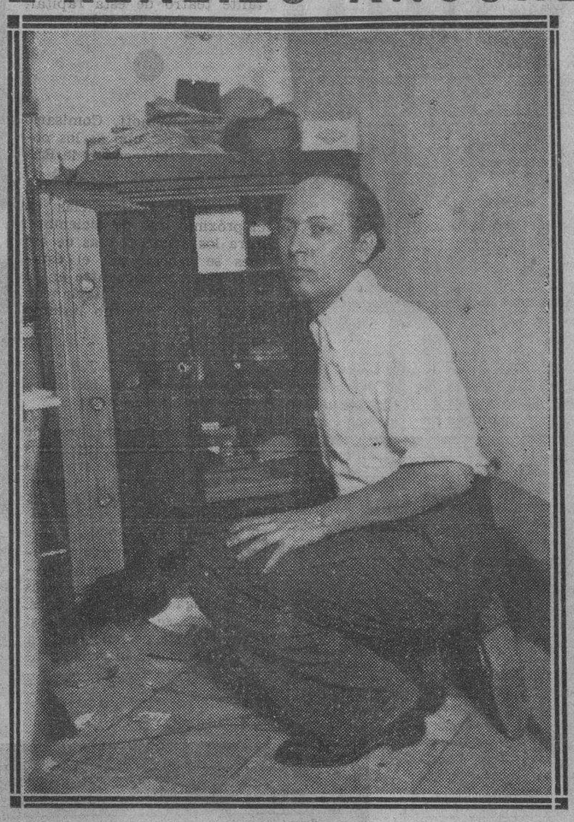

El húngaro Quiltner, de Luz 75, a quien robaron los 7,500 pesos ayer noche, frente a la caja de caudales donde guardaba el dinero.

SE ANUNCIA OFICIALMENTE LA SUSTITUCION DE MR. WELLES POR MR. JEFFERSSON CAFFERY

Welles regresará a Cuba, permaneciendo en la Habana el tiempo necesario para cumplir su misión excepcional y en seguida se reintegrará a la Secretaría de Estado

Una profunda comprensión de nuestros verdaderos problemas puede aún salvarnos de los peligros que nos acechan, dentro de las normas que traza en su discurso el Pte. Roosevelt

WASHINGTON, noviembre 23. (AP.)—Las declaraciones hechas por el Presidente doctor Ramón Grau San Martín, de Cuba, al corresponsal de la Associated Press en la Habana, denunciando la Enmienda Platt, que han sido publicadas por la prensa americana, están llamadas a complicar la situación de las relaciones entre los Estados Unidos y Cuba, según se cree en los centros bien informados.

Estímase en dichos centros que el carácter oficial de las declaraciones del doctor Grau San Martín ha de ser un obstáculo para el reconocimiento, por parte de los Estados Unidos, del régimen instaurado en la República cubana.

Los funcionarios del departamento de Estado americano han estudiado detenidamente las manifestaciones del doctor Grau San Martín a la Associated Press, pero hasta ahora se han negado a hacer comentarios, diciendo únicamente que el asunto de la derogación de la Enmienda Platt no ha figurado en las negociaciones que se han entablado por Cuba para obtener el reconocimiento de su actual Gobierno.

Los observadores interpretan las declaraciones del Presidente Grau San Martín como indicio de que el Gobierno ha pensado en pedir la revisión del tratado de 1903.

Dadas las condiciones existentes en Cuba en estos momentos, se considera imposible que el Presidente Roosevelt acceda a conceder reconocimiento a ningún gobierno cubano que renuncie al tratado.

Aunque algunos de los altos funcionarios del Gobierno no se oponen a la revisión del tratado, en el caso de que tal fuera el deseo de un gobierno cubano previamente reconocido por los Estados Unidos, hasta ahora nada se ha dicho a Washington sobre ese particular.

El Embajador Pittman dijo recientemente que vería con gusto que los dos gobiernos, el de Cuba y el de los Estados Unidos, llegaran a un acuerdo para la derogación de la Enmienda Platt, lo que dejaría al primero de dichos países en completa libertad para regir sus asuntos.

El Embajador de los Estados Unidos, mister Benjamín Sumner Welles, que embarcará el sábado próximo para la Habana, parece no conceder ninguna importancia a las noticias que se han recibido dando cuenta de que se prepara en la capital cubana una manifestación de desagrado por su regreso a Cuba.

Aunque sin que se haya podido confirmar la información, se ha dicho que el Embajador Sumner Welles permanecerá en la Habana quince días solamente.

Sumner Welles conferenció hoy con Louis McHenry Howe Phillips y Caffery, en el departamento de Estado.

WARM SPRINGS, noviembre 23. (AP.)—El Presidente Roosevelt ha manifestado esta noche que el Embajador en Cuba, Mr. Benjamín Sumner Welles, regresará a su puesto de la Secretaría de Estado, tan pronto como termine su misión, y exhorta al pueblo cubano a darse rápidamente un gobierno estable.

Las declaraciones hechas por el Presidente Roosevelt acerca de la situación actual de Cuba, son las siguientes:

«Hacemos votos fervientes por que, en un futuro próximo, y mediante el espíritu de conciliación del pueblo cubano, todos los sectores del mismo lleguen a un arreglo pacífico que traiga consigo el apoyo general a un gobierno determinado, evitando así los prolongados disturbios civiles que tan trágicas pérdidas de vidas y tan graves perjuicios causan a los intereses sociales, económicos y públicos.

«Sumner Welles regresará a la Habana dentro de unos días. Terminada su misión y tan pronto como vuelva, en breve, a Washington, reanudará a sus labores de subsecretario de Estado, siendo substituido, como Embajador en Cuba por Mr. Jefferson Caffery.

«En los meses transcurridos desde la caída de Machado, hemos observado el curso de los acontecimientos cubanos con amistosa preocupación y con el persistente deseo de ayudar al pueblo cubano.

«Dadas las relaciones excepcionalmente estrechas que existen entre nuestros pueblos respectivos desde la independencia de Cuba, y en especial, dadas nuestras relaciones contractuales, el reconocimiento de un gobierno cubano por los Estados Unidos, brinda a ese gobierno un extraordinario apoyo moral y material. Por esta razón no hemos creído que fuera norma de amistad y justicia la de reconocer un gobierno provisional cubano a menos de que tal gobierno contara claramente con el apoyo de Cuba.

«Estimamos que la actuación oficial de los Estados Unidos no debe constituír, en ningún momento, el menor obstáculo para que los cubanos determinen libre y desembarazadamente sus propios destinos. Nos ha animado el firme deseo de demostrar con los hechos, nuestra intención de desempeñar el papel de buenos vecinos para con el pueblo cubano.

«Hemos deseado dar comienzo a las negociaciones necesarias para la revisión del tratado Comercial de los Estados Unidos y Cuba. Nos anima la esperanza de emprender la discusión de tales medidas en lo que pudiera hacerse con el común asentimiento de ambos gobiernos y redundando en beneficio de ambos pueblos.

«Nada podrá hacerse hasta que exista en Cuba un gobierno provisional que, con el apoyo popular y la cooperación general, denote genuina estabilidad.

«El gobierno de los Estados Unidos es imparcial y no tiene prejuicios contra ningún sector determinado de Cuba. Acogerá con los brazos abiertos a todo gobierno provisional cubano, en el cual el pueblo demuestre tener confianza. Hacemos votos porque, con el espíritu y avenencia de todos, el pueblo cubano pueda, en breve, llegar a un pacífico arreglo que traiga consigo el apoyo general a un gobierno determinado, evitando así constantes disturbios civiles con las consiguientes pérdidas de vidas y graves perjuicios para los intereses sociales y económicos de la República.

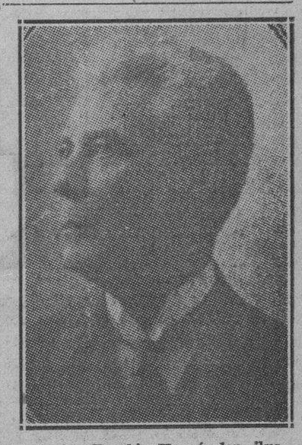

El doctor Eusebio Hernández, ilustre ginecólogo y patriota, fallecido ayer. Véase la información en la Pág. 9.

ESTA INVENTARIANDOSE UNA REGIA RESIDENCIA VERANIEGA DE MACHADO

CARDENAS, Nov. 23.—Cumpliéndose una disposición del Tribunal Nacional de Sanciones, el Juez de Instrucción de esta ciudad, doctor Fernández Aguilar Almeida, se constituyó hoy en la que fué residencia veraniega del derrocado Presidente Machado próxima al Club Náutico de Varadero, procediendo a practicar un inventario del mobiliario de esa regia mansión, y que representa una fortuna que pasará con toda seguridad, a poder del Estado. —González Bacallao, Corresponsal.

La policía de Guanabacoa se alarmó mucho la otra noche, al advertir el resplandor de un incendio en la dirección de la Habana, sin que los bomberos de la villa de Pepe Antonio pudieran localizar el lugar de la fogata, lo cual los dejó sumamente intrigados.

Y es que ignoran, por lo visto, que la Habana está que arde.

ESTADO DEL TIEMPO

CASA BLANCA, noviembre 23. —(12 m.)—En el Golfo de México hay altas presiones y buen tiempo, extendidos hacia el noroeste y al este. Está algo bajo el barómetro desde el Saco de Charleston hacia el norte.

Pronóstico para el viernes: De modo general, buen tiempo, sin gran cambio en las temperaturas. Vientos variables, principalmente de la región norte, flojos a moderados en la mitad occidental. Algunos nublados y posibles lluvias ligeras.

Observatorio Nacional.

«Coméntase el hecho de que aún en los tiempos del machadato, cuando se iniciaron gestiones de cordialidad, se suspendieron todos los procedimientos de fuerza y se ordenó la libertad de los presos».

Sí, todo eso es verdad.

Pero puede que algún machadista esté aconsejando que no hagan ese «disparate».

EL DR. COSTALES LATATUT Y LA S. DE INST. PUBLICA

Sólo espera que le sea designado el sustituto para entregar el cargo

Según hemos podido informarnos, el Dr. Costales Latatú, espera solamente que designen la persona que ha de sustituírlo para dejar la Secretaría de Instrucción Pública y Bellas Artes. Se barajan varios nombres para ocupar la vacante, aunque puede asegurarse —según nos dicen— que no será en ningún momento el Sub Secretario quien reemplace al Dr. Costales Latatú.

EXIJA el SUPLEMENTO en ROTOGRABADO con esta edición

Los pasquines de las paredes, se retirarán pronto

El Alcalde ordena esa medida y recuerda lo dispuesto en un decreto

Por orden del Dr. Alejandro Vergara, alcalde municipal, ha sido dispuesto que por los obreros que trabajan en los Fosos Municipales sean retirados todos los pasquines colocados en las paredes, así como borrar los letreros que tanto afean el ornato de la población.

Hace recordar el Sr. Alcalde Municipal que se ha dictado un decreto prohibiendo la colocación de esos pasquines y letreros, y que serán severamente multados los infractores.

UN HIJO DEL GENERAL CEBRECO VISITA AL ALCALDE

En horas de la tarde de ayer fué visita del Dr. Vergara, el Sr. Félix Cebreco y Nápoles, hijo del nunca olvidado General Agustín Cebreco, para tratar asuntos particulares y ofrecerle su cooperación.

MULTAS POR INFRACCIONES

Por inspectores municipales han sido sorprendidos distintos maestros de obras realizando trabajos sin autorización municipal en las casas siguientes: calle 8 No. 245, Vedado; calle 23 No. 263, Vedado, y Avenida de Menocal No. 93, imponiéndoseles las multas consiguientes por las infracciones cometidas, dándole cuenta al Negociado de Multas del Municipio.

AUTOMOVILES DADOS DE BAJA

Se han dado de baja los automóviles siguiente: del Sr. Juan Canto, Serrán Pontón y Ruiz-Sánchez, Martínez y Co.

«No aparece la certificación de defunción de José Martí».

No importa.

Puede asegurarse, de todos modos, que el Apóstol está muerto.

De no serlo, otro gallo cantaría.

A menos que se le hiciera un vasagresivo por los revolucionarios auténticos.

En La Punta fué probado ayer un cañón antiaéreo

Los vecinos de la ciudad se sobresaltaron al oir las fuertes detonaciones

En las últimas horas de la tarde de ayer, los vecinos experimentaron sobresalto al oir cañonazos que partían del Castillo de la Punta, lugar donde se encuentra establecido el Estado Mayor de la Marina de Guerra. Investigado el motivo de esas detonaciones, hemos podido saber que fuerzas del Ejército Nacional y miembros de la Marina de Guerra habían estado probando un cañón antiaéreo, de tres pulgadas, con motivo de la visita del Presidente Grau San Martín a esa fortaleza.

El Jefe del Estado iba acompañado del doctor Antonio Guiteras, del Coronel Fulgencio Batista y del señor Sergio Carbó, encontrándose presentes treinta nuevos alistados de la Marina de Guerra y un nutrido grupo de oficiales del Ejército y de la Marina.

Fueron tres disparos los realizados por el cañón antiaéreo, uno directo y dos por elevación, probándose la eficiencia del mismo.

Se reviven—opina el señor Seiglie—las ideas económicas de Celso Cuéllar y Santiago Rey, en la época del machadato, para inyectar al Gobierno Provisional de recursos financieros.

La verdad es que no va a haber más remedio que apencar con aquellos proyectos.

Siempre lo vaticinó así el señor Cuéllar.

EXODO LAMENTABLE DE LOS ENFERMOS DEL SANATORIO DE LA COLONIA ESPAÑOLA

CAMAGUEY, noviembre 23. (Por Telégrafo).—El Sanatorio de la Colonia Española, ha sido entregado a las autoridades militares y de él se posesionaron los soldados

Todos los enfermos que allí recibían asistencia, han sido trasladados precipitadamente al Hospital General. Fué un éxodo lamentable, presenciándose escenas patéticas. Algunos enfermos lloraban al ver que se les llevaba al Hospital, sacándolos del Sanatorio, que consideraban como su propia casa.

Reina intensa indignación entre los elementos españoles, que no se explican tanta intransigencia y que se hayan llevado las cosas a punta de lanza, prescindiéndose de todo miramiento y de toda compasión.

Corresponsal.

LEA: «El TRIUNFO de las DERECHAS», ENTREVISTA con la Dra. LOPEZ HERNANDO. —Página NUEVE.

Un aspecto del almuerzo ofrecido al Sr. Presidente de la República por la Marina de Guerra en el Castillo de la Punta

DESIGNO URUGUAY SU DELEGACION

MONTEVIDEO, Nov. 23. (A.P.)—El Gobierno ha designado hoy la comisión que representará a esta República en la próxima Conferencia Panamericana.

Preside la delegación el Canciller Alberto Mane y forman parte de ella Juan J. Amezaga, Juan C. Blanco, la doctora Sofía Alvarez, José G. Antuna, Alfredo Furriol, Pedro Manini Ruiz, José Serrato, Luis A. Herrera, Octavio Morató, José P. Varela y Teófilo Piñeyro.

El gobierno está preparando también el programa de agasajos a las delegaciones de los demás países de América que concurran a la conferencia, figurando entre los actos que se celebrarán en su honor una recepción por la Sociedad Bolivariana y otra por el Canciller.

El programa de la conferencia es, hasta ahora, el siguiente:

Día 3 de diciembre: inauguración de la conferencia.

Día 5, un banquete oficial.

Día 17, una visita a Piriapolis.

La recepción en el ministerio de Estado se efectuará el 2 de Diciembre, víspera de la conferencia, por la tarde.

EN LIBERTAD LOS DETENIDOS EN LA PROV. PINARENA

Estalló una bomba en un garage de la Calle Crespo

Como resultado de dicha explosión, hubo una mujer herida. Auto misterioso

Otra bomba anoche, que al hacer su obra destructora, sembró el pánico en la barriada de Colón.

Serían como las doce de la noche, cuando se sintió un formidable estallido hacia la calle de Trocadero, localizándose a los pocos momentos el lugar donde, al parecer, fué lanzado el niple que contenía el explosivo.

Según rumores, segundos antes de la explosión, cruzó a gran velocidad un auto cuyo número se aseguraba era el 7518, sin que esto sea una realidad; pero lo cierto es que la pequeña tubería rompió los cristales de la puerta de la calle, se introdujo por el mostrador y entonces fué cuando dió el estallido, causando desperfectos en los vidrios del mostrador y en los efectos que dentro del mismo se encontraban.

En esos momentos habían varias mujeres estacionadas en la puerta de la calle de la casa de enfrente, que tiene el número 31, y entre ellas Francisca Medina, la que recibió una herida leve en la región infraclavicular producida por los fragmentos de la bomba. La paciente fué curada en el Primer Centro de Socorro por el doctor Boan, auxiliado por el alumno Reviro.

Realizando investigaciones en los lugares del suceso, encontró el repórter al Comandante Caldeville, al Teniente Díaz Versón y a varios policías pertenecientes a la Tercera Estación.

Partículas de la bomba rompieron los cristales de la casa número 33 de la propia calle, y precisamente al lado opuesto del garage «Doval», de Trocadero entre Industria y Crespo, que fué el lugar donde explotó la bomba.

Al producirse el estampido, estaban en el interior del citado establecimiento los fregadores José Vázquez, José Listé y José Gómez, quienes afortunadamente salieron ilesos.

El Sr. Aurelio Alvarez la gestionó, logrando que se les dejara libres a todos

En las últimas horas de la tarde de ayer nuevamente visitó la Secretaría de Gobernación el Sr. Aurelio Alvarez, quien fué a darle las gracias al Sr. Guiteras, por haber ordenado la libertad de los hermanos Cuervo Rubio, y otras personas que fueron detenidas en Pinar del Río y a las que erróneamente se creyó complicadas en una nueva contrarevolución.

Persiste el Sr. Alvarez en su gestión para que la vida se normalice en Cuba, poniendo término a las persecuciones y los odios políticos.

Nuevos oficiales nombrados en la policía nacional

El Ministro del Interior cubre esas plazas. Será reorganizado un Registro

Por el Secretario de Gobernación han sido designados Capitanes de la Policía los señores Salvador Díaz Versón; Eduardo Azcuy y Juan Arias Arocha, y Tenientes del mismo cuerpo los señores Alejandro Rodríguez, Dámaso Montero, Leopoldo Cabrera, Francisco Pérez González y Conrado Pérez.

SE ESTA REORGANIZANDO EL REGISTRO DE EXTRANJEROS

El Negociado de Registro de Extranjeros, a cargo del Sr. Manuel Estrada, está reorganizándose y se le está imprimiendo gran actividad. Muchos expedientes y solicitudes de carnets de la pasada administración se están tramitando para poner al día el despacho de los mismos.

SE EMPLEARA EN LO ADELANTE PERSONAL TECNICO PARA EL DPTO. DE FOMENTO MUNICIPAL

El doctor Alejandro Vergara ha autorizado al Ingeniero señor Manuel Febles, Jefe del Departamento de Fomento, para que reorganice esa Sección con personal técnico y competente.

Los que tengan capacidad para desempeñar los cargos que actualmente ocupan, ha dicho el Jefe de Fomento, serán respetados.

CONTINUAN LAS INVESTIGACIONES DEL «NACIONAL»

El Alcalde ha comisionado al señor Febles para que investigue los destrozos causados por el bombardeo que sufriera el Hotel Nacional.

HOY COBRAN LOS EMPLEADOS

El doctor Vergara ha dispuesto el pago de sus haberes a los empleados del Municipio, pertenecientes a los meses de agosto, septiembre y octubre, quienes podrán cobrar hoy.

NUEVOS NOMBRAMIENTOS

El Alcalde ha hecho los siguientes nombramientos:

Doctor Braulio Cástulo González y Miranda, Letrado Consultor; Armando Paz y García, Vicesecretario de la Comisión de Impuesto Territorial; Sixto Aquino Padrón, Procurador de la Consultoría; José Ovelleiro, Jefe de Pedidos; Rolando Machado y Quiles, escribiente de la Tesorería; señorita Francisca Pérez Capote, auxiliar de Tesorería; Alberto López Mata, oficial primero de Tesorería.

M.E.C.D. 2016

DIARIO DE LA MARINA

Editado por la Compañía DIARIO DE LA MARINA (S. A.) cuyo programa consiste: «en la defensa de los intereses generales y permanentes de la Nación cubana, de los especiales de la Colonia española establecida en la misma y de la unión y armonía entre los diversos elementos que conviven en el país.—Artículo 1o. de los Estatutos.

TELEFONOS

Dirección: M-3577.—Jefe de Redacción: A-3205.—Clasificados A-3333.—Agencia de Marianao: FO-7380.—Administrador, Contador, Anuncios, Suscripciones, Quejas, Talleres, y Correo: M-7911, M-7912, M-7913

Precios de suscripción al DIARIO DE LA MARINA

Habana y Provincias:

Mes: $1.20. Trimestre: $3.25. Semestre $6.25. Año: $12.00

Extranjero:

Trimestre: $4.25. Semestre $8.00. Año: $15.00.

Edición Dominical (Para el extranjero solamente)

Semestre: $3.00. Año: $5.00.

Fundado en 1832. Dirigido hasta 1919 por don Nicolás Rivero y Muñiz Oficinas: Habana, Prado 103. Representante en los Estados Unidos y Europa: New York, Londres, París, Berlín: Joshua B. Powers Inc

NOTICIAS DEL MUNICIPIO

Por el Fondo Especial de Obras Públicas han sido recaudadas ayer las siguientes cantidades: en la taquilla 10, 216 pesos 53 centavos; y en la taquilla 16, 51 pesos 60 centavos.

RECAUDACION MUNICIPAL

Por concepto del Ejercicio corriente, 2,797 pesos 87 centavos; por Resultas, 85 pesos 57 centavos; por Consejo, 301 pesos 61 centavos; y por Cuotas, 222 pesos 95 cts.

EXISTENCIA EN CAJA

Hasta el día de ayer tenía el Tesoro Municipal la siguiente cantidad: 147,440 pesos 39 centavos.

PAGO EFECTUADO

Por el Alcalde Municipal se ha dispuesto el pago de 140 pesos a la Shell Mex, por gasolina suministrada a ese departamento.

El Presidente de la República, doctor Grau San Martín, fotografiado por la A. P., mientras inspeccionaba la azotea del Palacio Presidencial, donde está instalado un cañón antiaéreo, como puede verse.

BURLA BURLANDO

ACHAQUES DE LA RIQUEZA

Por M. ALVAREZ MARRON

Por de pronto ya Nuestro Señor Jesucristo condenó a los ricos cuando exclamó: «Antes pasará un camello por el ojo de una aguja que un rico por la puerta de los cielos». Puede que en esto haya habido alguna deficiencia de interpretación por parte del Evangelista, y que Nuestro Señor no haya dicho «camello», sino «madero», por la mayor semejanza que puede haber entre un madero y un rico.

Pero no divaguemos: lo cierto es que según el evangelio es dificilísimo encontrar un rico bueno; y sin embargo; los hombres continúan alimentando cada día con más fervor sus eternas ansias de riqueza y continúa habiendo ricos.

Sin embargo, se viene notando de poco acá que el rico ya no tiene necesidad de pasar por el ojo de la aguja, esto es, de penetrar en la otra vida por tan grande estrechez para experimentar el castigo de su avaricia. Prescindiendo de lo divino y tomando las cosas por lo mundano, no hay más que echar una mirada a lo que en la actualidad les pasa a los ricos para poder exclamar, como lo hago yo de todo corazón:

—No quiero ser rico . . .

Y no quiero serlo porque la posesión de más de unas cuantas pesetas para la comida, otras para el albergue, y otras para el vestido, todo lo demás no produce otra cosa que inquietudes y . . . maldiciones.

Ni aún la riqueza más honradamente adquirida me salvará del anatema. Pero vamos al caso de que en un mal día cayese en la funesta tentación de enriquecerme. Empezar por tomarme el trabajo de fundar algo útil para la humanidad: por ejemplo: una fábrica con sus maquinarias y talleres.

Y desde un principio tendría que buscar cien o doscientos obreros, someterlos a rigurosa disciplina y . . . hacerlos sudar.

Aquí comienza infaliblemente mi expiación. Desde el primer día mis obreros me miran ya, si es que se digna mirarme, con ojos atravesados. Llegan hasta mis oidos murmuraciones alarmantes: que si soy un tirano; que si soy un egoista: que si soy un vampiro que engorda chupando su sudor y sangre . . . ¡Cómo si su sangre y su sudor fuesen pura ambrosía!.

¡Vamos que ya empiezaan a caer sobre mi cabeza sangre y sudores!. . .

Y no me valdrá refugiarme en la «placidez y quietud», del hogar.

Sentado a la mesa o tendido en la cama no dejarán de llegar hasta mi las «indirectas», de mis sirvientes «¡Qué desgraciado es el que tiene que servir!» . . . «¡Y cuando uno es ta bueno o mejor que ellos!»....

«¡Unos con tanto y otros con tan poco!» . . . «¡Luego dicen que hay Dios y que Dios es justo! . . . ¡«Pero esto no puede durar!» . . .

Con estos arrullos ya no me es posible conservar el apetito ni conciliar el sueño.

¡Líbrame señor de riquezas ni bien ni mal adquiridas!....

No es solamente en el taller y en el hogar donde le aguardan al rico tantas expiaciones.

Toma un periódico entre manos Casi todos los periódicos parecen juramentados para hostilizar al rico y defender al pobre. Santa labor sería ésta si sólo revelase espíritu evangélicos.... Por desgracia son muchos los editores que con la defensa de los pobres buscan el modo de hacerse ricos.

Sale a la calle el rico para refrescarse el cráneo y se encuentra de pronto al borde de un mitin popular. Un orador aboga por el despojo y la violencia contra los ricos . . . Otro pide que se les «arranque», la cabeza.

Huye despavorido mi hombre y se refugia en el teatro. A los pocos instantes comienza a dar de pie y de mano. Se representa la comedia ineludible. El protagonista es el «nuevo rico», al que el comediógrafo presenta como imbécil, bruto, zafio, ridículo etc.

Pues, señor, está visto: ni el palco, ni el automóvil, ni la opípara mesa, ni el blando lecho, ni la concubina hermosa bastan para compensar los sinsabores que dan las riquezas.

¡Cuesta demasiado ser rico!.

Aún dando por hecho que el rico goce de la feliz cualidad de tener cara de baqueta y corazón inmune contra toda clase de injurias, no por eso se librará de ciertas poderosas acometidas.

Me refiero a las que le dirige el propio gobierno de la nación.

Cierto que los gobiernos llegan todos pregonando su cívica resolución de defender vidas y haciendas; pero también lo es que los gobiernos están o aparecen estar más o menos influidos por el espíritu imperante de universal aversión contra el rico.

Apenas surge uno, ya le ha echado el ojo el gobierno y lo marca para sí. Unas veces lo utiliza como asno, otras como vacas lecheras y otras como escudo contra las iras populares . . . Las hambres y carestías nunca son obra de los gobiernos sino de los ricos.

¡Ay, con la delicadeza de mi pellejo y la irratabilidad de mis nervios, el contacto con tales miserias sería para mí un verdadero suplicio!.

¡Libéranos, amén!.

¿Qué si todos los hombres capaces de «crear riquezas», pensaran como yo la sociedad tornaría a vivir en el yermo o en la selva?. Algo pudiera haber de eso, pero no importa.

Perderíamos el «confort», material, pero en cambio ganaríamos el «confort» del espíritu. Con la igualdad ante la miseria desaparecerían la envidia y el odio que son las principales pasiones que hoy traen al mundo atormentado y revuelto.

Y tornaríamos a la edad de oro, o si ustedes gustan, a las dulzuras y bienandanzas del Paraíso . . .

CRONICA CIVIL

Por U. E. GOMEZ CADIZ

COMENTARIOS

Leo en la edición del DIARIO, de ayer, que el Presidente de la República aclaró el Decreto último concediendo quince días a los inquilinos para que se mudaran de las casas o habitaciones que habitan desde hace tanto tiempo sin pagar, que yo creo que casi resulta innecesario salir más en defensa de los propietarios, pues de esa manera estos señores seguirán creyéndose que tienen «propiedades» cuando, lo cierto es que ese derecho sólo les asiste en las páginas de los libros del Registro de la Propiedad.

Pero como nos habíamos hecho el propósito de defender al propietario, y así lo hemos venido haciendo desde esta Sección, por entender que les asiste el derecho de protegerse de los ataques que han sufrido últimamente de sus inquilinos, volvemos hoy sobre la misma cuestión.

El Honorable Sr. Presidente con el auxilio idóneo en el Derecho de que fué asistido por los señores Secretario y Subsecretario de Justicia, aclaró que ese Decreto sólo beneficia a los inquilinos demandados antes del día 4 de octubre—fecha en que se promulgó el Decreto núm. 2006—y cuya renta paguen, mejor dicho debieran pagar, hasta la suma de ocho pesos. De suerte que los demás desahucios establecidos antes o después de esa resolución gubernativa, no están comprendidos dentro de los beneficios del último Decreto promulgado, aunque sea el alquiler hasta el de ocho pesos, si estas demandas se han establecido a partir del día 4 de octubre último.

De esa manera los Jueces están obligados a ordenar la práctica de lanzamientos contra todos los inquilinos cuyos términos se encuentren vencidos, a excepción de los ya mencionados. Pero para que éstos lo sepan oficialmente, el señor Secretario de Justicia también ofreció a los señores comisionados que concurrieron a entrevistarse con el Presidente, en nombre de lo que representa la propiedad en Cuba, dirigir atenta comunicación a los Jueces Municipales para que estos supieran el alcance del Decreto y la obligación en que están de proceder [illegible] casos no amparados por el mismo.

Y al enterarse el Sr. Presidente de las «comisiones de estaca», fué sorprendido, pues él no podía concebir que hubiera esas instituciones perfectamente organizadas en la Habana para fines tan poco legales, como los que inspiraron su constitución. Tampoco nosotros nos hemos llegado a cnvencer de que pudieran existir esas «cmisiones», pero la realidad es nada más que una: que existen y muy profusamente, al extremo que en cada barrio hay dos o tres—y bien nutridas—«comisiones de estaca».

Como tampoco podíamos suponer que se organizara una Sociedad con el fin de dedicarse a engrosar los bolsillos de sus dirigentes, con cuotas que abonarán los inquilinos demandados, para mantener las tantas veces referidas «comisiones de estaca». Y digo que tampoco lo suponíamos, porque en nuestro Código Penal existe el delito de «Asociaciones ilícitas», las cuales son las que se reputan de estas dos maneras: «las que por su objeto y circunstancias sean contrarias a la moral pública, o las que tengan por objeto cometer algunos de los delitos penados por la Ley», a cuyo delito el propio Código le señala como pena la de arresto mayor. . ...

..Y, que sepamos nosotros, nuestro Código Penal se encuentra vigente aún; y si bien es verdad que a ningún propietario se le ha ocurrido producir la denuncia, a la que están obligados como ciudadanos, no lo están menos las autoridades que también conocen de esas instituciones de la Asociación Comité de Inquilinos, desde su fundación, y así como tampoco los agentes de esa autoridad.

Pero para suerte de los propietarios y de nosotros mismos, ya el señor Presidente de la República tiene conocimiento de ello, y ofreció dar a los Jueces y a todos los que tengan que intervenir en estos procedimientos judiciales, todas las garantías que necesiten para llevar a efecto el cumplimiento de su deber; ofrecimiento que, como ya hemos dicho, antes de esta oportunidad fué hecho por el señor Jefe de la Policía Nacional, Labourdette, a la Comisión de Procuradores que lo visitó con esos fines.

Así es, que ya saben los propietarios el alcance del Decreto; que están garantizados para poder lanzar de sus viviendas a los inquilinos, no morosos, porque el dueño de una propiedad, cuando es honrado y decente, aunque hay excepciones, nunca tiene inconvenientes con sus inquilinos; por supuesto, que me refiero al inquilino que no paga puntualmente porque no puede, sino al inquilino «moroso» que es «huelguista» por temperamento y que no cumple sus obligaciones por sistema.

TRIBUNAL SUPREMO
Recurso sin lugar

Ha sido declarado sin lugar por la Sala de lo Civil de este Tribunal, el recurso de queja interpuesto por Ismael Regalado en los autos del juicio de desahucio seguido contra aquél por Marcelino Padrón y Castañer.

A NOTIFICARSE EN LA SECRETARIA DE LO CIVIL

Letrados: Dr. José María Bouza, muy urgente; doctor Ramiro F. Moris.

Procuradores: Alfredo Pastor; Juan de Moya y Cuza; Ignacio Freixas; Antonio Latour y Piedra; Ambrosio L. Pereira; Rodolfo de Puzo y Sarababa; Julio C. Pérez y Pérez; Enrique Rodríguez Pulgares; Segundo Ceballos y Paret; Carlos Granados y Lozano; José Luis Pérez y Valdés Brito; Enrique C. Varona; Antonio Caula; Fernando Udaeta; Eugenio Caragol; Ricardo Pascual Pacheco; Gustavo Manito; Adolfo Torreira; Eduardo de la Campa; Pedro Orlando Gil Lobato; Francisco Suau Cedeño; Roberto Massea; Bernabé Vega Santana; Armando Fuentes.

VISTAS CIVILES SEÑALADAS PARA HOY

118—33: Contencioso. Sociedad Industrias Cuba contra Secretario Haciendo. Ponente, Castellanos; Letrado, Noria; Procurador, Udaeta. Fiscal.

795—33: Hipotecario. Este. Gregorio Soto contra Blanca Armengol. Ponente, Montagú; Letrado, Díaz Soto; Procurador, Vidal.

802—33: Interdicto. Este. Ruiz Fraile contra José Cabrera. Ponente, Montagú; Letrado, Lezama Remedios; Procurador, Lezama. Parte.

759—33: Menor. Norte. Síndicos Quiebra Demetrio Córdoba Co., contra Mora Oña y Ca. Ponente, Cowley. Letrado, Lexunda; Procurador, Marcos.

313—33: Menor. Almendares. José Pintó contra Manuel Pradere. Ponente, Cowley; Letrado, Sabí; Procurador, ·Cárdenas. Parte.

1001—33. Menor Sur. H. Palacio y Compañía contra Asunción Conill. Ponente, Cowley; Letrado, Macau; Procurador, Bonachea López.

381—33; Menor. Oeste. Francisco Rey contra Juana Jiménez. Ponente, Cowley; Letrado, Gispert; Procurador, Illas.

1070—33: Menor. Este. Texas y Compañía contra Hierros y Aceros Matanzas. Ponente, Cowley; Letrado, Hevia Portilla; Procurador, Velezy. Estrados.

685—33: Menor. Centro. Gabriel Simón contra Jorge Naser. Ponente, Cowley. Letrado, Lamar. Partes.

JUICIOS ORALES SEÑALADOS PARA HOY

Sala Primera:

1 Miguel Hernández. Usurpación de funciones. Defensor, Dr. Sardiñas.
2 Miguel Barinaga. Malversación. Defensor, Dr. Pérez Arteche.
3 Gerardo Hernandoema. Imprudencia. Defensor, doctor Crespo.
4 Charles Osiel. Estafa. Defensor, doctor Martínez.
5 Máximo González. Malversación. Defensor, doctor Rdríguez.

Sala Segunda:

1 Francisco Bortet. Robo. Defensor, doctor Núñez.
2 José M. González. Falsedad y estafa. Defensor, doctor Simón.
3 Evelio Alfonso. Falsedad. Defensor, doctor Menció.
4 Santiago Cuadra. Imprudencia. Defensor, doctor Cadavid.
5 Silvio Barbón. Imprudencia. Defensor, doctor Sainz Silveira.
6 José Silva. Falsedad. Defensor, Dr. Barroso.
7 Juan Fernández. Robo. Defensor, doctor Casado.

Sala Tercera:

1 Tomás Rodríguez. Rapto. Defensor, doctor González Pires.
2 Felipe Pérez. Quebrantamiento de condena. Defensor, doctor Chediak.
3 Edmundo Cape. Estafa. Defensor, doctor Betancourt.
4 Inocencio Pimienta. Homicidio. Defensor, doctor Lombard.
5 Rómulo Hernández, Robo. Defensor, doctor Vega Chediack.

JUZGADO DE PRIMERA INSTANCIA
Subasta

Para el día 20 de Diciembre próximo a las 10 de la mañana se ha señalado por el Juez del Sur en el juicio de menor cuantía seguido por Inocencio García Fernández contra Eugenio Fernández Mederos, sus sucesores, herederos o causahabientes, a subasta de las siguientes propiedades: Casa sita en Peñalver 96 entre Escobar y División; Vives 83 entre Florida e Indio; y la participación que en la mitad de la mitad y en la mitad de siete novenas parets de otra mitad corresponden al demandado en la casa Damas No 20, antes 60; tasadas respectivamente, en $1.600,00; $1.600,00 y $2.200, que hacen un total de $5.400 moneda oficial, es segunda subasta y tieen la rebaja del veinticinco por ciento de la tasación.

JUZGADO MUNICIPAL DEL CENTRO

En este Juzgado que se está desempeñado por el recto Juez Dr. Federico Justiniani, donde actúa de Secretario con el beneplácito de todos los que tienen asuntos en el mismo, por su corrección, probidad y competencia el Sr. Gerardo Duarte y Urdaneta, se han celebrado ayer más de cien juicios de desahucio, 39 juicios verbales y doce expedientes de jurisdicción voluntaria, sin contar los distintos actos de pruebas elevados a efecto.

NUEVO NOTARIO

Ha sido nombrado por Decreto de 19 de Octubre del presente año Notario con residencia en esta Capital el Dr. Manuel Fernández García, habiendo establecido su Notaría en la calle Amargura No. 1, donde siempre tuvo su Bufete de Abogado.

Muchos éxitos deseamos al nuevo Notario en su profesión.

COLEGIO DE PROCURADORES DE LA HABANA

Se han inscripto en este Colegio de Procuradores 460 profesionales, de la Habana y del resto de la Provincia. Y para el día 25 se ha señalado la Junta en donde se tratara de aprobarse los Estatutos redactados para el funcionamiento del Colegio. La Junta Directiva interesa la más puntual asistencia de todos los Colegiados.

VELADA QUE ORGANIZA LA «JUVENTUD R.R. DEL PRADO» EN EL TEATRO NACIONAL

A las nueve de la noche del próximo lunes, 27 de noviembre, se celebrará un gran acto en conmemoración de los estudiantes caídos en el 1871 y todos los estudiantes víctimas de sus afanes libertarios en Hispano-Luso-América.

El programa confeccionado es interesante y ameno.

Las Bandas Municipal y de la Marina abrirán el acto. A continuación el estupendo pianista García Arango tocará un Nocturno de Chopín y la Elegía de Ramaninoff, que será escuchada por primera vez en Cuba.

Serán leídos un discurso y una poesía del apóstol Martí, sobre el 27 de noviembre de 1871.

El Presidente de la Juventud Radical Revolucionaria del Prado, señor José M. Cordovés, leerá un artículo titulado «Rubierita».

José Sergio Velázquez, el estudiante exilado en España, y que se reveló como un orador extraordinario en el homenaje a España, celebrado el domingo 19, en Payret, dará una conferencia sobre el aporte estudiantil hispano-luso-americano, a la labor noble de acercamiento de las naciones de América con España y Portugal.

Un orador hablará sobre la fecha del 27 de noviembre, Cortina o Carbonell.

Las entradas a este acto serán por invitación expresa e intransferible. Las localidades altas serán grat[illegible]

NUEVA DIRECTIVA EN LA FEDERACION OBRERA

La Federación Obrera de la Habana ha comunicado al Gobierno de la Provincia, que en una reciente reunión del Pleno Federal se acordó la sighiente Mesa Ejecrtiva: Secretario General: Francisco González; Vicesecretario: José Fernández, Secretario Financiero: Gerarlo Castelleiro; Vice: Fernando Díaz.

Esta Mesa Ejecutiva regirá los destinos de la Federación Obrera.

LA CRUZ ROJA MADRE PROVIDA Y TIERNA DE LOS PRISIONEROS

por LESBIA SORAVILLA

EN LA CRUZ ROJA

Despues de visitar prisiones justo es que vayamos un día a conocer el funcionamiento y organización de una sociedad que puede decirse que es la que ha suavizado la estancia de los prisioneros de estos últimos tiempos. La Cruz Roja Cubana, sin simpatías hacia determinado sector, lo mismo presta su ayuda generosa a los oficiales del Hotel Nacional y a sus familiares, que a los de Atarés y San Ambrosio. Además ha estado atendiendo a los damnificados de pasados ciclones que nos visitaron como presagio de días cargados de inquietud...

CIGARROS SUBVERSIVOS

La señora Ana María Goicochea de Alba, ha convertido su habitación en un taller de costura. Allí confeccionan unos saquitos de mano donde hay siempre, entre otras cosas indispensables, una frazada y los inevitables cigarrillos...

Como detalle pintoresco señalaré el caso de que han sido devueltos cigarros con una marca análoga al nombre de cierta asociación política. Si no fuera porque resultaría una reclame, y esto se paga—y no aquí en mi Sección precisamente—yo les diría a estas señoras que enviasen cigarrillos extranjeros.. Es lo más prudente y adecuado.

UNA LABOR FECUNDA

A cuanta Prisión hemos llegado, el nombre da Cruz Roja ha surgido de todas las bocas glorificando su actuación. A ello deben un poco de confort en las galeras y muchas ventajas que resultaría prolijo enumerar, pero que está en el ánimo de todos.

Hay que rogar a todas las personas que brinden su cooperación a estas heroicas misioneras de la paz. Cualquier donativo será bien recibido..

Recuerden aquellos que entusiasman a los hombres para la lucha, los que le ponen el arma en la mano, los que dicen a su oído frases encendidas de odio y de venganza, que es ahora cuando más necesitan de ellos..

PROBLEMAS DE AHORA

Conversamos con la Presidenta de la Asociación Cubana de La Cruz Roja. Presidenta en funciones pues este cargo lo ostenta la Sra. Mariana Seva de Menocal. La Sra. Amelia Rivero de Domínguez —suave y dulce mujer— entrega a la tarea de socorrer los prisioneros todas sus horas. Le secundan admirablemente, un grupo de señoras y señoritas que han dejado a un lado sus problemas de bridge para consagrarse a la atención que requieren en estos instantes, mayores problemas.

HERMANOS DE LA CARIDAD

Y hay allí una perfecta organización. Estación de Correos con su Administrador el Sr. Mario Torno, departamentos para cada prisión con su Jefe oficial, almacenes para depositar víveres y ropas.

E infinidad de mujeres empaquetando, distribuyendo, y hasta viajando en las ambulancias y camiones para llevar a veces hasta las mismas galeras su presencia confortante.

LA CRUZ ROJA Y LOS PRESOS POLITICOS

Numerosos donativos sigue recibiendo la Cruz Roja Nacional para los presos políticos de la última contienda revolucionaria.

Gracias a la generosidad demostrada por la sociedad, el comercio y la industria, ha podido dicha Institución benéfica cumplir su cometido; así es que han podido ser satisfechas las más señaladas necesidades de dichos presos.

La Cruz Roja Nacional se siente complacida del concurso que le ha sido prestado de manera tan eficiente, y continúa su humanitaria labor con mayor entusiasmo cada día.

DONATIVOS EN EFECTIVO RECIBIDO HOY:

Banco del Canada $1.00; Señor Antonio López $0.40; señores Gelats y Cía. $1.00; Casa Callejas $0.20; Una devota de María Auxiliadora $1.00. DONATIVOS MIXTOS: Señor Esteban Pellezo 260 naranjas; Señor Pablo Ortega 2 toallas; señores Blanco y Cía. 2 cajas de galletas; Sociedad Odontológica 25 colchonetas, 25 almohadas; señores Nieto y Cía. 200 frascos Bronquil, señor Antonio Martínez 10 colchonetas; señores Ortiz y Olazarra una docena pasta de dientes; Café la Diana una docena frascos Sal Hepática; señor Pablo Romillo una camisa de lana; señores Reina y Lobo 4 cajetillas cigarros; señora viuda de Carlos de la Torre 4 sacos de azúcar y una caja de leche; Finca de Carlos Mendieta dos sacos de toronjas, Sabatés y Cía. una caja de jabón. Sr. Teodoro Cepero 18 jabones, Sr. Andrés de la Flor un paquete muestras medicinas, La Milagrosa 6 cajas gofio, Sr. Alberto Sarría, un saco, un pantalón un frasco mercuro cromo, un jabón y varias cajetillas cigarros; señora Loló Larrea dos frascos Jeculín y 3 frascos licor amoniacal; La Flor de Cuba 2 paquetes guayaba y una lata dulce; El Crédito una rueda cigarros, Farmacia Uriarte 24 frascos solución Dakins, señora Clara Gamboa 7 latas leche, un saco de azúcar, Laboratorio Humoro, 6 cajas jarabe expectorante, 100 ámpulas para el catarro, Dr. Garrido 3 frascos pectoral Garrido y 3 frascos Benzo-Magnito Garrido; Dr. Angelo, 4 frascos Globeol simple; dos frascos de Globeol y un frasco de Nutromolsión.

PAQUETES Y CARTAS ENTREGADOS POR LA CRUZ ROJA

Por conducto de la oficina de Recibo y Distribución de la CRUZ ROJA NACIONAL, que dirige el Oficial Ayudante Señor FRANCISCO SANCHEZ OCEJO, se han remitido durante el día de hoy 244 cartas a la Fortaleza de la Cabaña y 14 sobres conteniendo dinero.

Por conducto de la mencionada Oficina se enviaron a dicha Fortaleza los siguientes donativos:

497 jarros de lata, 35 colchonetas, 25 almohadas, 3 latas mantequilla,

MOVIMIENTO EN LA JEFATURA DE POLICIA

En los diarios de la mañana del pasado miércoles, se publicó una protesta de los estudiantes que forman el «Comité 27 de Noviembre de 1933», contra el Jefe de la Policía Nacional, por un incidente que hubo entre este funcionario y una Comisión de este Comité, que trató de hablarle, en relación con la peregrinación que se celebraría el día 27, aniversario del fusilamiento de los estudiantes.

Al ser interrogado el Brigadier Labourdette, por el repórter, de lo sucedido, nos dijo:

«No he tenido rozamiento con los miembros del Comité 27 de Noviembre. Lo ocurrido ha sido: que, encontrándome en la Secretaría de Gobernación, se acercaron a mí varios señores del Comité, que querían tratarme un asunto oficial y como mi visita allí estaba relacionada con las funciones a mi cargo y disponía de muy poco tiempo, me ví precisado a decirles que no podía atenderles, pero que con mucho gusto los recibiría en mi despacho de la Jefatura, siendo éste, desde luego. el lugar más indicado para resolver cualquier asunto que tenga relacion con la Policía Nacional».

ACLARACION A LOS VIGILANTES DECLARADOS CESANTES

Según se nos informó ayer, por la Comisión Reorganizadora, los vigilantes que han sido declarados cesantes y que se consideren con derecho a volver al Cuerpo, deben tener muy en cuenta, que esta gestión debe hacerse por medio de una instancia, a la que deberán acompañar un certificado acreditativo, de cuál era su situación el día 8 de los corrientes.

DE INTERES PARA LOS VECINOS DE LA HABANA

El Jefe de la Policía, nos ruega hagamos conocer por este medio, a todos los inquilinos y habitantes de La Habana y sus barrios, que serán considerados como únicos responsables de los disparos que se hagan desde sus respectivas azoteas contra la fuerza pública.

Así mismo se nos dice, que por virtud del estado de guerra existente, las autoridades están facultadas para practicar registros en los lugares que les sean sospechosos, a cualquier hora de la noche.

RATIFICADO COSSIO

El vigilante 339. Fernández Cossio, que presta sus servicios en el Departamento de Contaduría de la Jefatura, ha sido ratificado en su puesto, teniendo en cuenta la labor que presta.

Disposiciones como éstas, seguramente serán tomadas por la Comisión Reorganizadora del Cuerpo, con muchos de los vigilantes que han sido declarados cesantes y cuyos expedientes se están revisando nuevamente.

NOMBRAMIENTOS DE NUEVOS POLICIAS

A propuesta del Jefe de la Policía, fueron nombrados ayer, 57 nuevos vigilantes, a los cuales se les dió posesión al mediodía y destinados a las Estaciones que a continuación detallamos:

Primera Estación: 407, I. Miranda.

Cuarta Estación: 1,600, V. M. García.

Quinta Estación: 14, M. Valdés Fana; 16, G. Menéndez; 56, A. Cruz 76, C. Tudela; 83, J. Fundidor; 30, A. Ruíz; 110, F. López; 117, J. Agustín; 180, A. Ledesma; 215, L. Betancourt; 139, José Lorenzo; 262, F. Rodríguez; 251 V. Matheu; 318, R. Jiménez; 320, J. Fana; 394, C. Matos; 415, M. Ventura; 478, R. Benet; 824 R. Avila y 838 M. Sánchez.

Sexta Estación: 198, J. Valdés y 823, P. Ibarzábal.

Décima Estación: 169, L. Aguirre; 186, F. D. Abreu; 240, N. Naranjo; 254, R. Sardiñas; 270, L. Valdés; 302, P. Coto; 350, J. Luis Alfonso; 353, J. Triana; 333, A. Acosta; 366, L. Caballero; 382, A. López; 483. J. de Armas y 888, A. López.

Undécima Estación: 5, J. R. Caraballo; 22, A. Lamas; 62, M. Márquez; 64, G. Cañizares; 100, V. Jover; 120, F. González; 149, D. Fortes; 276, H. Nápoles; 246, A. Carreras; 278, V. Quintana; 299, V. Alvarez; 279, J. C. Rodríguez; 446, S. Vicents; 378, Q. Floret; 452, T. Menéndez; 294, R. Alfonso; 351, F. Díaz y 1.221, A. Suárez.

Décima Tercera Estación: 322, J. Mesa y 824, R. Avila.

OTRA VICTIMA DE LA BOMBA QUE EXPLOTO EN LA JEFATURA

En el Hospital de Emergencias falleció ayer por la mañana, el vigilante 175, Alejandro Sánchez, que resultó gravemente lesionado cuando se produjo la explosión de la bomba encontrada en Santos Suárez y que fué llevada a la Jefatura, el día primero de los corrientes.

TOMARON POSESION NUEVOS TENIENTES

Los Tenientes J. de Cárdenas R. Crespo, F. Fernández, C. Coneaga y B. García, recientemente nombrados por Decreto Presidencial, juraron ayer sus cargos al mediodía. Inmediatamente fueron designados para la ssiguientes Estaciones: J. de Cardenas, a la Novena; R. Crespo, a la Tercera; F. Fernández y C. Goenaga, a la Segunda y B. García, al Departamento de Contaduría de la Jefatura.

INFORMACION TELEGRAFICA DEL INTERIOR DE LA ISLA

PINAR DEL RIO
Falleció un centenario

CANDELARIA, noviembre 23. (Por Telégrafo).—A los ciento, siete años de edad, falleció el señor Santiago Pedroso, antiguo y bien querido vecino de esta villa. Su sepelio, verificado hoy, ha constituido una verdadera manifestación de duelo.

Corresponsal.

HABANA
DENUNCIA DE TRES ASESINATOS

Marianao, Nov. 23. (Por teléfono) —El señor Adolfo Díaz Hernández ha presentado, ante el Juez Especial que tramita la causa incoada para la investigación de todos los crímenes cometidos durante el pasado régimen, una denuncia relacionada con tres asesinatos cometidos en la finca «La Coronela». Afirma el denunciante que estos asesinatos se cometieron en las personas de Manuel Ruiz Alegría, Bernardo Reingert y Jacobo Ugherestein. Los hechos denunciados ocurrieron el año 1932.—**Corresponsal.**

NUEVO ALCALDE DE SANTA MARIA DEL ROSARIO

SANTA MARIA DEL ROSARIO, Nov. 23. (Por L. Distancia).— Esta tarde hizo entrega de la Alcaldía al Dr. Juan Ibarra nuevo Alcalde de Facto, el Teniente del Ejército Hipólito Rodríguez Medina que hasta ahora la venía desempeñando.

MATANZAS
CAUSA POR MALVERSACION

Amenazas de muerte. Ahorcado en Bolondrón. Acusados por Usurpación. Incendio en Ceiba Mocha. Suicidio en Limonar. Falleció un lesionado.

MATANZAS, noviembre 23. (Por Telégrafo).—El Juzgado de Instrucción de esta Ciudad ha iniciado causa por malversación, contra el ex Administrador del Rastro Público, señor Emigdio Trigoura, a virtud de denuncia formulada por el Alcalde de Facto, doctor Labra.

Ha sido denunciado ante el Juzgado correspondiente el Jefe de la Policía del Término Municipal de Martí, por amenazas condicionales de muerte. Hace la denuncia la señola Elia Malpica.

En su domicilio, sito en Dantin 20, en Bolondrón, apareció ahorcado el señor Francisco Rodríguez, blanco, de cincuenta años, estimándose que se trata de un suicidio.

Acusados de usurpación de terrenos en la finca «Conchita», fueron detenidos en San José de los Ramos, los hemanos Modesto, Bautista y José Avila.

En la finca «Josefa», en Ceiba Mocha, se declaró un violento incendio que destruyó la casa de vivienda, la cual estaba habitada por el señor Pablo Serpa, estimándose que se trata de un hecho intencional.

En la Casa de Socorro fué asistida de un envenenamiento grave, por haber ingerido ácido muriático, con propósito de suicidarse, la señora Agustina Cejas, natural de Limonar y vecin ade San Cristóbal. Se dió cuenta al Juez de Instrucción.

Hoy falleció en el Hospital Civil el señor Andrés Sánchez Roldán, natural de Canasí, de 23 años, a consecuencia de las lesiones que recibió, trabajando en la finca «Vista Hermosa».

Corresponsal.

LAS VILLAS
NUEVO ADMINISTRADOR DE LA ZONA FISCAL

CRUCES, nov. 23. (Por telégrafo). —Se encuentra en esta villa el doctor Regino Caparó, recién nombrado Administrador de la Zona Fiscal de Cruces, con la aprobación unánime de todas las clases sociales. El doctor Caparó tomará posesión mañana de su cargo.—Corresponsal.

CAMAGUEY
FFINCAS ASALTADAS POR INDIVIDUOS CON TRAJE MILITAR

NAJASA, Noviembre 23 (por telégrafo).—El Juez Municipal del vecino poblado de Sibanicú informa que tres individuos con traje militar y armados, asaltaron las fincas «Caridad» y «San Bernardo», llevándose caballos, dinero y prensas. Se ignora su paradero.

Quiñones, Corresponsal.

LAS PESCAS DE SARDINAS EN EL MAR DEL NORTE HAN SIDO ABUNDANTES

HAMBURGO, Novoiembre.—De los puertos del mar del Norte informan que la pesca de sardinas ha sido fenomenal durante el mes de septiembre pasado, mucho mayor que cualquier otro mes del corriente año. Solamente en la boca del río Weser se cogieron 31 millones de libras de sardinas que dan un total aproximadamente de dos millones de marcos; esta cantidad supera en un cuarto de millón de libras a la pesca de agosto. La cantidad total de sardinas llevadas a los mercados alemanes hasta el 30 de septiembre, es de 61 millones de libras valoradas en cerca de 9 millones de marcos. De esta cantidad se salaron hasta el mes de septiembre 600.000 barriles.

CUESTIONES SOCIOLOGICAS

SINTESIS DEL TRABAJO INTEGRAL

(Por F. J. ALMODOVAR)

Dejamos pendiente de demostración que toda sociedad humana, por el solo hecho de serlo, exige determinadas manifestaciones de perfectibilidad interna, de carácter espiritual, en las cuales se funda el progreso y la civilización. Porque los sentimientos colectivos son también susceptibles de educación ordenada, y eso se realiza con el auxilio de las bellas artes, de las ciencias filosóficas y sociales y hasta con el pulimento de la cortesía, de lo que vulgarmente se dice buena educación.

Las torcidas intenciones de donde se desprenden la mayor parte de los fenómenos criminales, y que tanto han manoseado las teorías penalistas a la moda, pueden enderezarse hacia el bien con el hábito de las bellas contemplaciones. Un nocturno de Chopín puede a veces en el alma de un malhechor mucho más que todos los sistemas carcelarios juntos; la impresión de un cuadro o de una estatua no pocas veces ha variado las malsanas intenciones de un malvado; la recitación de una inspirada poesía fué causa ocasional de muchos arrepentimientos.

A esta realidad se debe, por consecuencia, que el trabajo del artista contribuye sin duda a una nueva modelación social; y nadie repudiará por innecesarias esas actividades humanas, si reflexiona sobre su significación depuradora, atendiendo, además, que ellas acompañaron en todos los momentos y en todas las latitudes el desenvolvimiento de los grupos sociales, dándoles los rasgos característicos de su avanzar continuo. Por eso resulta que esta influencia constante, según se oriente, ya ordenada, ya desordenadamente, será un auxiliar beneficioso o nocivo respectivamente, para todos los elementos que integran el todo social.

De todo lo hasta ahora apuntado, se desprende como resumen: que partiendo del trabajo mecánico o material, o sea, el aplicado a las transformaciones de las cosas para satisfacer nuestras necesidades, se escalan otros en forma gradual ascendente, otros varios que completan el sentido de aquél, tales como el técnico, el administrativo, el de dirección científica, el docente y el de invención, que se refieren, no solo a la transformación de los objetos sino a la combinación y transporte de las cosas. Y para conseguirlo plenamente, según corresponde a nuestras energías y nuestras facultades, necesitamos de dos nuevas categorías de trabajo, sin los que el muscular no tendría sostén en el terreno sociológico: uno de protección o auxilio mutuo, y otro de perfección o complementario, con sus gradaciones propias perfectamente delineadas, es decir, que habrá un trabajo de «protección coactiva», otro de «protección jurídica» y otro de «protección sanitaria»; y respecto a los que integran el trabajo de perfección, podemos señalar, uno de «perfección física», otro de «perfección intelectual» y otro de «perfección moral». Ninguno de estos trabajos existen aisladamente, porque todos se completan y entrelazan. Por esto llamamos, con uno de los más grandes pensadores modernos, «trabajo integral» a esto conjunto.

Esta teoría no es una invención acomodaticia, más o menos ingeniosa, para sentar plaza de innovadores; significa algo más que una simple exposición de principios; no es una faceta ideológica prendida a la imaginación calenturienta de un revolucionario de doctrina. Creemos lealmente que el trabajo integral constituye una fase de renovación social, en la que pueden tener fácil solución todos los problemas latentes de actualidad sociológica. Pero hay algo más: la doctrina del trabajo integral, hoy tan poco conocida, apoyada en una filosofía que apenas se le ha concedido sitio en el amplio campo de las controversias intelectuales, tiene además algo fundamental que merece los honores de lo peculiar. El trabajo integral levanta sus cimientos sobre la roca inconmovible de la propia Naturaleza humana en su doble aspecto físico y moral, material y espiritual. Y como su excepcional importancia lo demanda, mañana trataremos este nuevo aspecto de tan interesante extremo.

EN EL T. DE SANCIONES LA CAUSA DE AGUIAR

El Tribunal Nacional de Sanciones ha elevado a la Fsicalía, para evacuar el trámite de conclusiones la causa por asesinato del ex Representante por el Partido Conservador, doctor Miguel Angel Aguiar y Ballori, que fué vilmente asesinado por los sicarios del Machadismo en 27 de septiembre del pasado año.

En esta causa se encuentran procesados, entre otros individuos, el ex Secretario de Gobernación, Octavio Zubizarreta.

Posiblemente, por la magnitud de los hechos cometidos por los autores materiales en dicha causa y la cual aparece como inductor el ex Secretario de Gobernación, pedirá el Fiscal en sus conclusiones pena de muerte.

M.E.C.D. 2016

EDITORIAL

ASI NO SE PUEDE SEGUIR

Nadie negará que hasta ahora lo más que se ha hecho es destruir, y que por imperativo patriótico, a la vez que por instinto de conservación, tenemos que dedicar nuestros afanes a reconstruir la República y con ello nuestra vida.

La revolución respondió a una necesidad, pero su fin primario no consistía simplemente en derrocar un régimen por malo, sino en crear otro bueno, siquiera mejor en todos los órdenes, lo cual, a todas luces, parece a estas alturas difícil de obtener.

Para evitar lo que viene ocurriendo debieron los dirigentes revolucionarios adoptar acuerdos previos en cuanto a las reformas a realizar y tener de antemano escogidos los hombres capaces de llevarlas a la práctica, para salvar, en lo posible, las ingentes dificultades que, así y todo, tenían que presentarse al producirse el cambio de poderes.

Si hubieran obrado como los de España, que tenían incluso formado gobierno antes de la caída de la monarquía, probablemente no se hubiesen suscitado las gravísimas dificultades que confrontamos desde el día mismo del derrocamiento de la dictadura machadista, ni estaría dividida la revolución y, por consecuencia, expuesta a fracasar en lo que era y sigue siendo fundamental: la formación de un código político que regule mejor la vida de las instituciones y la formación también del ambiente indispensable para que se conserven sanas, porque por faltarles, y no por malas, fracasaron las anteriores.

Acaso se dirá que la unidad de acción era entonces imposible porque los sectores revolucionarios no tenían una ideología común porque sólo coincidían en el propósito de derribar al dictador, y para eso no en el procedimiento. Pero nos anticipamos a argüir que las fuerzas revolucionarias españolas tampoco formaban un todo homogéneo, lo cual no impidió que se concertaran para la lucha y para emprender, logrado el triunfo, la tarea de gobernar inmediatamente de acuerdo con un programa preestablecido, teniendo, al efecto, designados los hombres que debían ejercer, llegado el caso, las funciones de gobierno.

Pudo de esta suerte el de la República Española presentar un frente unido y sólido a los extremistas de la izquierda y de la derecha que no tardaron en atacarlo, y estuvo en actitud de reprimir, con templada energía, el desorden y, sin mayor dificultad, preparar lo conducente para la formación de la nueva estructura del Estado. Surgieron después divergencias entre los dirigentes de la revolución y se formaron coaliciones para la conquista del poder; pero, aunque no se dió el deplorable espectáculo de que fuese barrido por la fuerza ningún ministerio, al ahondarse esas divergencias y culminar en la ruptura de los republicanos radicales con los socialistas, el resultado producido en las recientes elecciones, que dista mucho de ser satisfactorio para los unos y los otros, acaso comprometa la existencia del régimen. ¿No hay en esto una lección que debemos aprovechar?

Aquí se obró de muy distinto modo. Empezó por no haber en la lucha contra la dictadura unanimidad de criterio, llegándose a la formación del primer gobierno revolucionario sin un acuerdo en cuanto a la obra que debía realizar y, lo que fué peor, sin que aquel gobierno tuviera el apoyo franco, ni siquiera la benevolencia de todos los sectores que tomaron parte en la revolución. De ahí que ésta se viera seriamente amenazada de perder su carácter político para convertirse en social, desde el instante casi en que comenzó a saborear, demasiado confiado, su triunfo, y también lo demás que desgraciadamente ha acaecido hasta la fecha. Todo esto, sobre ser por sí funesto, acaso provoque reacciones en los elementos neutros que veían con simpatía el viril movimiento cívico contra la dictadura machadista creyendo que al ser derribada advendría un régimen de paz y de orden en el cual se garantizara positivamente el derecho de los ciudadanos y se facilitara la reanudación de las actividades lícitas; pero lo más digno de tenerse en cuenta, por obvios motivos, es que, con y sin eso, la división de los revolucionarios puede favorecer a los hombres del pasado en los próximos comicios, al igual que acaba de suceder en España.

Las consecuencias de esta división las venimos palpando dolorosamente en todos los órdenes de la vida, y lo peor está en que nos hallamos bajo la amenaza de que las tragedias se repitan, si puede decirse que la mas reciente ha terminado. Hace falta el desarme no ya material, sino moral para que salgamos de la agonía en que vivimos. Hay que acabar con la especie de vesania colectiva que se manifiesta en incesantes actos de violencia y, a veces, de crueldad. Así no podemos seguir indefinidamente por que vamos a terminar por desangrarnos y no decimos que por sumir al país en una ruina de la cual tardará muchos años en salir, pues esa existe en grado superlativo. La inició y propagó la dictadura machadista con sus errores económicos y sus dispendios financieros, pero evidentemente se agrava por día, como ineluctable resultado de la lucha fratricida que debió terminar con la caida de aquel régimen nefando

Pensemos que la revolución se hizo para desterrar todo lo que era causa de malestar político y desequilibrio social inhumano, fomentado por ambiciones insaciables; para contener el desquicio y la anarquía, para garantizar los derechos individuales y el imperio de la ley, para dignificar, en una palabra, el concepto de ciudadanía y con eso a la República. Y pensando esto recordamos que la libertad que no está autodisciplinada no es libertad fecunda, porque propende a la licencia indefectiblemente y en ella degenera, y que del mismo modo y por igual razón, no es orden aquel que no se produce por la voluntaria cooperación de los individuos, porque desde el punto y hora en que hay que imponerlo a la fuerza, existe en precario y se va camino de caer en tiranía. Ante lo que dicen los hechos, creemos que en vez de avanzar en la obtención del bien público, visiblemente retrocedemos, aunque es de suma urgencia que desaparezcan las divergencias funestas y que lleguemos a converger todos no en el propósito, que desde luego en todos existe, sino en los medios idoneos a emplear para apaciguar y unir a la familia cubana y salvar a la patria. ¿No habrá modo y manera de evitar más efusión de sangre, más duelo, más desolación?.

El viejo Castillo de Atarés no es inexpugnable

Culpable el General Wood de ello. Un repórter del DIARIO DE LA MARINA, descubre una tarja de bronce, que pone en evidencia ese desaguisado táctico. De cómo la higiene a veces, está reñida con la más elemental estrategia

El propio repórter realizó en Atarés otro importante descubrimiento arqueológico, que igualmente arroja luz sobre los sucesos ocurridos el pasado día nueve

Reportajes muy especiales

CULPABLE EL GENERAL WOOD

En la mañana del domingo último, cualquiera que hubiera querido darse el gusto de tomar el Castillo de Atarés, hubiera podido lograrlo sin gran esfuerzo, toda vez que el total de la guarnición en ese momento histórico, estaba integrado por dos soldados y un cabo.

Cierto es que la operación no brindaba ese día el menor aliciente para un asalto. Allí, según pudo comprobar el repórter, no había nada que tomar. Ni un triste café con leche. A lo sumo, el fresco.

Pero, además, es indudable, que ya difícilmente el Castillo de Atarés llegará a recobrar la prestancia de posición estratégica inexpugnable, que mantuvo a través de 167 años.

Hoy las gentes creen que tomar a Atarés es cuestión de coser y cantar.

UNA TARJA REVELADORA

Sin embargo, la culpa del desprestigio de la airosa fortaleza, no la tienen tanto los revolucionarios que se rindieron en ella el día 9 de los corrientes a las fuerzas del Gobierno, como el Gobernador americano Leonardo Wood y especialmente sus subordinados, el Mayor Black y el Teniente Barden, Ingenieros Militares.

Nuestra tesis se apoya en lo que dice una tarja de bronce colocada a la entrada del Castillo, una vez cruzado el puente levadizo, que la absoluta falta de estética y de temperamento artístico de alguien convirtió en puente fijo.

Esa tarja instruye al visitante de que siendo Gobernador General de la Isla a nombre de los Estados Unidos, el Mayor General Leonardo Wood—año de 1901—se llevaron a efecto obras de reforma en la fortaleza, de acuerdo con los planes de sus citados lugartenientes.

Y las famosas reformas de que alardea la inscripción, salta a la vista que consisten en unas cuantas obras sanitarias que han puesto aquello muy higiénico, pero que han echado a perder el Castillo como fortaleza absolutamente invulnerable, cuando la dejó terminada su constructor y todavía hoy posición que puede dar mucha guerra, no contándose para el ataque con elementos superiores a los que pusieron en juego los soldados de Batista, cuyo cañón de mayor calibre era de cuatro pulgadas.

ES MUY DURO DE PELAR

Basta ver, en efecto, las huellas dejadas por la artillería en la recia estructura el día de la asonada, para comprender que con tales elementos de ataque el Castillo hubiera podido resistir largos días en pie. Todo lo que hay derribado, es obra muerta. Y, en proporción, es bien poco. Considerado a través de la teoría de la relatividad, lo que hay allí no son más que arañazos en la piel de un elefante, vistos por una hormiga (el observador.) Naturalmente, a un elefante no se le puede matar con un corta plumas.

PARAGUAS DETERIORADO

Pudo haber, sin embargo, más muertos y heridos el día de referencia. Porque, como hemos dicho, el Castillo de Atarés, desde las reformas sugeridas por dos ingenieros militares americanos de la primera ocupación y ordenadas por el General Wood, está lleno de puntos vulnerables, especialmente en su techo, construído a prueba de bomba y con cuatro emplazamientos para cañones de grueso calibre en los ángulos, también de construcción española, aunque más reciente. Ese techo, donde han explotado granadas del crucero «Patria», sin penetrarlo, es ahora una peligrosa criba, a causa de los lucernarios construídos en tiempo de Wood. Y si les parece mejor, figúrense un paraguas, lleno de agujeros del tamaño de dos pesetas, para tener una idea aproximada de lo que es hoy Atarés para guarecerse de una lluvia de metralla. Porque es el caso que esas claraboyas, van a dar directamente a las salas abovedadas donde salvaron la vida gran número de los allí sitiados el día 9.

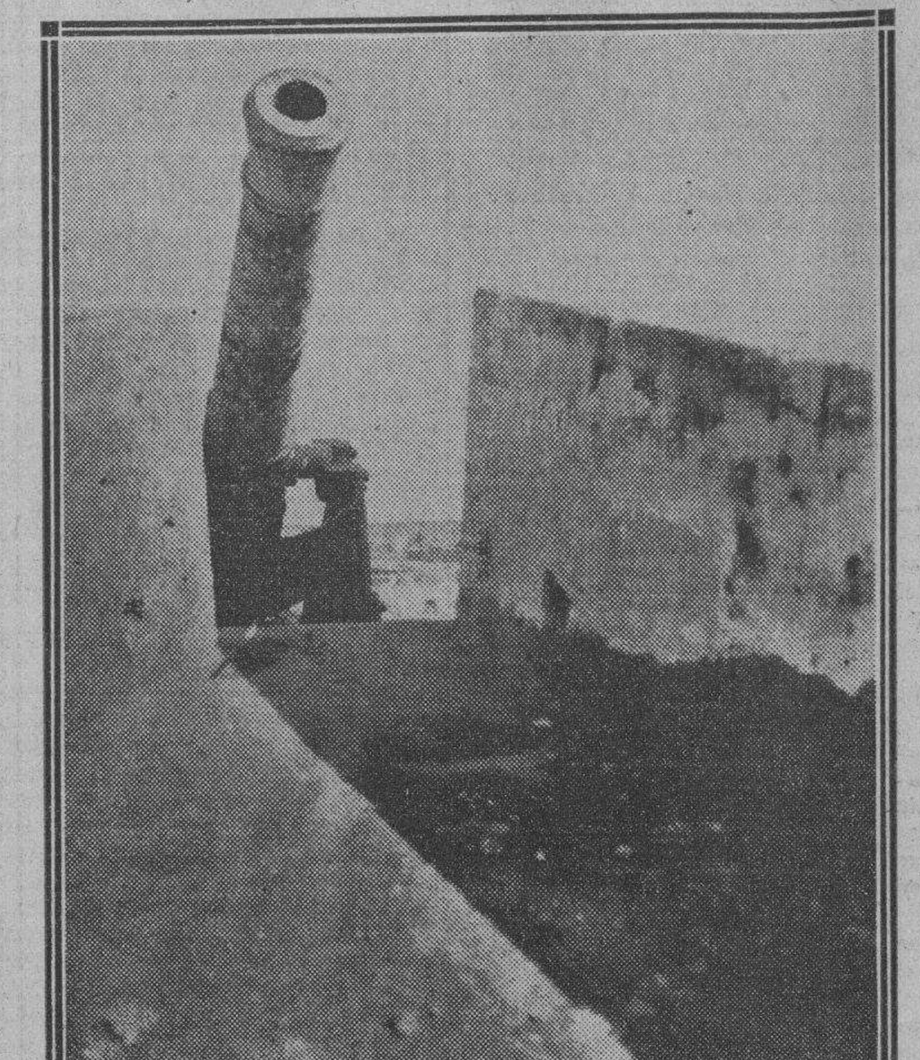

Aspecto del «Océano» (Pacífico) que hace el papel de estar defendiendo a Atarés, no obstante tener una bala atragantada.

Claraboyas hechas en tiempo de Leonard Wood al Castillo de Atarés, que son hoy otros tantos puntos vulnerables de la fortaleza, en caso de bombardeo.

El viejo cañón de bronce «El Océano», fundido el año 1769 en Barcelona, montado sobre una cureña más moderna, pero también del «tiempo de España»

Arañazos en la piel de un elefante. A eso equivalen las huellas de las granadas en el Castillo de Atarés.

TUVIERON SUERTE LOS REFUGIADOS

Afortunadamente para aquel racimo humano, ninguna granada tuvo la trágica ocurrencia de colarse por cualquiera de esos agujeros que le hicieron al techo los ingenieros yanquis, para asegurarles la luz y la ventilación a los recintos destinados a refugio de la guarnición no combatiente.

De haber ocurrido eso, la carnicería hubiera sido tres o cuatro veces mayor que la que se registró.

Fué grande, no obstante, porque Atarés, en las condiciones que lo ocuparon los revolucionarios, sólo hubiera podido resistir indefinidamente fuego de ametralladoras y fusilería.

SACOS DE ARENA O BOBINAS

Para soportar un tanto el de los cañones cuando éstos empezaron a mandar las granadas «de fly»,—aparte el peligro apuntado, o sea el techo convertido en una criba, por obra y gracia de la Sanidad americana—hubieran necesitado contar los defensores con una buena cantidad de sacos de arena para proteger las anchas puertas de acceso a las bóvedas, por donde entró a su antojo la metralla el día 9, al hacer explosión las granadas en los fosos, y también para guarecer a los hombres que hacían fuego desde los parapetos, sin protección alguna contra las granadas que estallaban a sus espaldas.

Hemos dicho sacos de arena, pero al repórter—que es hombre de grandes ideas, como lo prueba el descubrimiento del Itamo Real—se le ocurre que también pudieran usarse bobinas de papel para periódicos, que son fáciles de rodar e impenetrables, prácticamente.

¿SERA REFORZADO EL CASTILLO?

Es de suponerse, desde luego, que después de la experiencia de ese día, el Castillo de Atarés será puesto en condiciones de defenderse mejor, por aquello de que «hoy por tí y mañana por mí».

Dígase lo que se diga, la posición sigue siendo importante. Bien artillada, no tiene nada que temerle a la Loma del Burro, ni queda dominada por los fuegos del Príncipe, como aseguró en estos días otro estratega de café con leche, pues todo depende de la clase de fuegos que se tengan. Teóricamente—por ejemplo—también el «Patria» estaba dominado por los fuegos de Atarés, pero como el «Patria» tenía cañones de cuatro pulgadas y el Castillo sólo disponía de una triste ametralladora antiáerea, el buque fué el que dominó al Castillo.

Para artillar la fortaleza, los españoles, que siempre han tenido buenos oficiales de esa arma, dejaron marcada la pauta en los sólidos emplazamientos para cañones de grueso calibre, que dejaron construídos en cada uno de los ángulos de los parapetos superiores.

Alguno de ellos tiene todavía la plataforma giratoria para montar la cureña. Uno, en fin, conserva instalada la cureña completa.

Naturalmente, hoy, que es preciso contar con la aviación, habría que dotarlo de ametralladoras antiáereas o cañones de ese tipo, amén de echarle al techo los remiendos necesarios para que aquello quede menos higiénico. pero más seguro; y posiblemente fuera conveniente dejar totalmente enterrados los parapetos exteriores a fin de librar del fuego directo de la artillería esos pequeños muros, sin duda débiles.

LA VERDAD DE UNA VERSION

La conseja popular, a despecho de las versiones oficiales, asegura que los refugiados disponían de un cañón.

El repórter cree haber dado en el quid de esa persistente afirmación. En Atarés hay, en efecto, un cañón de bastante grueso calibre, que asoma su boca amenazadora por el muro que domina la Calzada de Cristina. Pero es un cañón menos efectivo, que fué efectiva, en sus tiempos, la célebre carabina de Ambrosio. Se trata, más bien, de una humorada, acaso de los americanos o tal vez, de los españoles. La verdad es que no pasa de ser una viejísima pieza de artillería, fundida en Barcelona, el 10 de junio de 1769, «con cobre y estaño de América»—según hace constar una inscripción—y que, según otra inscripción, se llama «El Océano». Pero basta verlo y advertir la gruesa bala que tiene atragantada en el ánima y que difícilmente iría ya «ni para atrás ni para alante», para comprender que en la actualidad si es comparable a algún océano, es al Pacífico.

Esa era toda la artillería que había y que hay en el Castillo de Atarés.

ENVIO

Claro, querido padre, que los que pueden tirar el plante de haber visto convertida en paisaje lunar toda la región del frente occidental, por efecto de la diabólica artillería alemana, habrán leído estas consideraciones sobre los defectos y ventajas del Castillo de Atarés, con una sonrisilla en los labios, seguros de que para un «gruesa Bertha», todas esas fortalezas son tortas y pan pintado.

Pero yo hice esta información para dedicártela a tí, que te fuiste del mundo sabiendo ya cómo se las gastaba la moderna artillería, pero sin avenirte a reconocer—aún después de lo de Verdún,— que los cañones inventados por tu pariente Ordóñez, no eran una cosa demasiado seria.

Recuerdo, en fin, que nunca llegaste a reírte de los cañones que integraban la batería pues a bajo tu mando en el Ejército Carlista (el «San Pedro» y el «San Pablo»), a pesar de que uno de ellos te lo arrestaron por haberse vuelto loco en la batalla de Abázuza y que hablabas con orgullo de que un día tormentoso, durante el sitio de Bilbao, llegaron a confundirse el retumbar de los truenos, con el estampido de los cañones.

Por todo lo cual, sé que a tí te causará agrado que yo siga teniendo afición a estas cosas de las viejas fortalezas, que, con un poco de habilidad en el discurso, todavía constituyen un buen tema para conseguir que se mantenga vivo el culto hacia los viejos estrategas.

T. D. T.

(Fotos del autor)

Cables de última hora

A fines de mes se tratará del Código de la Industria Licorera por Mr. Wallace

WASHINGTON, D. C. Nov. 23 (AP)—El Secretario de Agricultura Wallace ha convocado para el día 27 del actual una audiencia pública en la que se tratará del Código de la Industria Importadora de Licores.

El proyecto de código ya presentado crearía un sistema de licencias bajo la jurisdicción del Secretario de Agricultura, limitando las importaciones por medio de cupos fijos a partir del 31 de Enero de 1934.

Se formará además una Junta especial del Gobierno encargado de matricular a los importadores y otorgar permisos para el embarque de vinos. licores y cervezas del extranjero a los Estados Unidos.

UN MILLON DE GALONES DE WHISKY COMPRADOS EN ESCOCIA PARA LOS EE. UU.

GLASGOW, Escocia, Nov. 23. (AP).—Numerosas destilerías de whiskey han recibido permisos del Gobierno de los Estados Unidos para exportar a aquel país 100,000 galones de bebidas espirituosas destinadas a fines medicinales.

Calcúlanse en cinco millones de galones los whiskies y otras bebidas alcohólicas compradas por los grandes sindicatos importadores norteamericanos y depositadas en los almacenes afianzados de distintos puertos escoceses para embarcarlas no bien quede abierto en los Estados Unidos el mercado general de licores.

LA REPUBLICA DOMINICANA MEJORA ECONOMICAMENTE

SANTO DOMINGO, R. D., noviembre 23. (AP.)—El Secretario de Hacienda acaba de notificar que durante el pasado mes ingresaron en los fondos generales de la Nación, por concepto de las distintas rentas 410.474 pesos, cifra mayor a la recaudada en igual mes del pasado año y que significa, además, un halagüeño aumento en relación con los demás meses del año.

El citado funcionario afirma, basado en las cifras oficiales, que el presupuesto general de la Nación cerrará sin déficit, lo cual constituirá una excepción en nuestra América, tan duramente probada por la crisis mundial.

Ese éxito se debe a la política financiera del Gobierno.

LOS ARMADORES DE GOLETAS DE CABOTAJE, PIDEN QUE SE DEROGUE LA CIRCULAR No. 71

Con ella se les obligó a amarrar sus barcos en el puerto de la Habana. El «Orinoco» y el «Manuel Arnús» salieron ayer de Vigo para esta capital. Productos cubanos a E. Unidos

NOTICIAS DEL PUERTO HABANERO

Los armadores de las goletas de cabotaje están laborando activamente cerca del Capitán del Puerto, para que se derogue la Circular número 71, dictada en 13 de noviembre de 1930, basada en una Real Orden Española de 1877, y se implante la número 5, de 16 de junio de 1923, en que se especifica que para los buques de combustión interna de 100 caballos nominales es necesario un primer maquinista naval y para 40 caballos nominales un segundo maquinista y en cuanto a los de menor capacidad podrán navegar sin maquinista, requiriendo sólo un mecánico práctico autorizado por un certificado de su competencia, expedido por un primer maquinista.

Con esta circular las embarcaciones de vela que poseen motores de combustión interna, pueden navegar sin necesidad de capitán, oficial y maquinista, pudiendo, por tanto, hacer su travesía de la Habana a puertos de la Costa, sin grandes perjuicios de gastos especiales.

Al sustituir la circular 71 a la 5, cuya implantación se pretende ahora nuevamente, las embarcaciones menores de cabotaje o sean las goletas, podrán ser movilizadas a fin de volver a prestar de nuevo sus servicios.

Una de las instantáneas tomadas de las goletas de cabotaje, cuyas tripulaciones faltas de trabajo, se dedican al entrenamiento marítimo, mientras entra en vigor la Circular No. 5.

EL ORINOCO

También salió ayer de Vigo, directamente para la Habana, la motonave alemana «Orinoco», que trae carga general y pasajeros para la Habana y de tránsito para México.

PASAJEROS A SUDAMERICA

Para Cristóbal, Callao y Valparaiso, salió ayer tarde la moto-nave inglesa «Reina del Pacífico», que lleva carga y pasajeros, entre ellos los señores George Allan y señora; Henry Le Bienvenu, Jesús Díaz, Rodolfo Laccane, Marcial Gil García.

PRODUCTOS CUBANOS AL NORTE

A las cinco de la tarde salió para New York, el turbo-eléctrico «Peten», que llevó cinco pasajeros, así como la siguiente carga: 1355 huacales de frutas; 150 tercios de tabaco con destino a New York; 25 tercios para Amsterdam y 14 cajas de tabaco torcido a Londres, así como 100 bultos varios.

EL ARSA

De New Orleans llega hoy el vapor italiano «Arsa», que trae carga y pasajeros para la Habana y de tránsito para puertos de Canarias, el Mediterráneo y Génova, para donde llevará un cargamento de productos cubanos y pasajeros.

CARGAMENTO DE ARROZ

De Rangoon, vía Cienfuegos, llegó ayer tarde, conduciendo un cargamento de arroz, el vapor danés Asia.

PRACTICO DE DUELO

En Batabanó falleció ayer tarde el joven José Ors, hijo de nuestro estimado amigo Miguel Ors, práctico del puerto de la Habana.

Su sepelio será esta tarde, en el Surgidero de Batabanó, y dadas las relaciones de amistad del señor Ors, constituirá una verdadera manifestación de duelo.

A sus familiares, y muy especialmente a Miguel, hacemos llegar nuestro sentido pésame.

Uno de los aspectos de nuestra bahía, donde en distintos rincones y resguardados de los nortazos frecuentes en estos tiempos, se encuentran amarradas las goletas de cabotaje.

SALIDAS

Salieron ayer de nuestro puerto los vapores Reina del Pacífico, para Panamá y Valparaiso y el americano Peten, para New York.

VAPORES QUE SE ESPERAN HOY

Se espera hoy el arribo de los vapores americano Zacapa, de Tela, con carga y pasajeros; el Munamar, de New York, con carga y pasajeros; el Florida, de Key West con carga y pasajeros y el hondureño Cefalu, de New Orleans, con carga y pasajeros.

EL MANUEL ARNUS

De Vigo salió ayer para la Habana, vía New York, el vapor español «Manuel Arnus», que trae carga general y pasajeros para la Habana y de tránsito para Centro América, Canarias y el Mediterráneo.

RENUNCIO EL DR. CARRERA JUSTIZ

Habana, noviembre 23 de 1933.

Sr. Presidente de la Comisión Jurídica Asesora.

Señor:

Tengo el honor de presentar a usted con mi ruego de trasmitirla, según procede, a quien corresponde, mi renuncia como miembro de la Comisión Jurídica Asesora, identificándome a ese efecto con mis compañeros profesores de la Facultad de Derecho, miembros también de dicha Comisión.

De usted, con la mayor consideración,

Dr. Francisco C. Jústiz.

Los comerciantes de esta plaza, señores Laureano Solís y familia, y José Hoyo Fernández y familia, llegados en la moto-nave inglesia «Reina del Pacífico» y que fueron recibidos en el muelle de la Machina Sur, por gran número de sus familiares y amistades, de las cuales muchas de ellas aparecen en la presente fotografía.

DIALOGOS RUSTICOS

(Por GABRIEL CAMPS)

HOMOBONO. —Yo dije en la tertulia la otra noche que usté se lamentaba de que en Cuba no había nombres, y no me acordé de las razones que usté me dió; repítamelas don Ciriaco.

—Esa es la crisis, Homo. Entre nosotros no advertirás aspiraciones individuales a la cultura y por consiguiente falta lo más fundamental de la cultura. Esta no es otra cosa que una floración. A un tiempo ha de ser luz, color y fuerza: no congregación de unos cuantos hombres sabihondos, corredores de conocimientos que viven del corretage que una multitud de pazguatos les paga. sin calor ni fuerza son pedantes, ociosos o aburridos, sin potencia genérica para dar vida a una raza mentalmente sana.

Así te explicarás cómo los más aventajados jóvenes, acuden presurosos a las filas de vanguardia, y al son de himnos de ferocidad, sostienen los más infecundos dislates.

Es verdaderamente doloroso que las vestales del fuego sagrado de la familia y de la patria, tengan que ser vírgenes en estado de soltería, físicamente arrugadas y viejas: los resíduos coloniales.

El joven culto, celoso de su religión y de su casta, liberal, cuadradamente virtuoso y caballero y patriota, se alzó a lo incognoscible con Martí, con Máximo Gómez y con Maceo.

El árbol de la cultura cubana, está mustio, y sólo de ustedes los homobonos depende que no se seque definitivamente, si abandonan las veredas por los que andan perdidos y siguen el camino real, que sólo han de poder indicarles los buenos y experimentados prácticos o guías.

CIRILO.—Hágame otro cuento señora Eduviges.

—¿No te empalagan Ciri?

—No señora. Usté es muy salerosa para los cuentos.

—¿No será la sal robada?

Verás.

Ruben no podía conciliar el sueño, llevaba tres noches sin dormir.

—¿Qué te ocurre, marido?, ¿por qué no duermes?, le preguntó Cora.

—Porque el día último se vence la hipoteca, y David no me dá prórroga, si no le aumento el interés.

—De poco te aflijes. Yo lo arreglaré. Mañana veré a David, le hablaré al oído.

—¡Cora! ¡Cora, por Jehová, que te mataré!

—No temas. No dudes

Cora va a casa de David y le dice: ¡Oye David. Rubén no piensa pagarte la hipoteca el día último, de modo que prepárate a cogerte la casa.

David, se espanta y le dice: me haces gran daño Cora, voy a tener que cargar con el juicio, con las escrituras, con los apremios, con los desahucios, con las bombas, con los mosquitos sanitarios y con los salideros de agua de beneficencia, con las multas. ¡Misericordia, Cora!

—Jehová te salve. Adiós David.

Al llegar a casa dice Cora a su marido:

—Duerme tranquilo Ruben, que, de ahora en adelante, el desvelado será David.

INNECESARIO GASTO DE LUZ EN LA HABANA

Debiera regularse mejor el horario del alumbrado

Hemos recibido el siguiente breve e interesante escrito que reproducimos con gusto:

Las luces de la ciudad.—Ahora que se trata de introducir en todas las dependencias públicas las mayores economías, creo que podemos llamar la atención—con esperanza de ser escuchados—del nuevo alcalde de la Habana, doctor Vergara, acerca de un detalle de la incumbencia del importante departamento a su cargo.

Desde hace tiempo venimos observando que las luces del alumbrado público en la capital son encendidas y apagadas a iguales horas fijas, tanto en Invierno como en Verano.

Esto, aparentemente, no tiene importancia, pero si pensamos que en pleno Verano, anocheciendo a las 7.30 p. m. se encienden a las cinco de la tarde y todavía las hemos visto muchas veces encendidas a las siete de la mañana, cuando amanece a las 5 a. m., se observará que durante siete u ocho meses del año se mantienen innecesariamente en uso por tres o cuatro horas, al menos, de promedio al día.

¿No sería posible conseguir que se regulasen las horas del alumbrado público de manera que las luces se enciendan cuando se necesitan y se apaguen cuando no hagan falta?—**Dr. E. Félix.**

La observación es exacta, aunque no sabemos si en definitiva el derroche lo paga el Municipio o la Compañía del alumbrado, pero, de todos modos, la indicación es muy digna de ser atendida por quien corresponda.

M.E.C.D. 2016

BROMAS Y VERAS

(Por Joaquín ARISTIGUETA)

Lucilo de la Peña, castellano de la mayor de las Antillas y quijote como el de la Mancha, que es decir español hasta el tuétano, me escribe una carta en que protesta de la imputación que yo le hice (por referencias de algún mal entendedor, sin duda) de haber declarado «viles» a los que supusieran mala intención para con los españoles, en la zarandeada y zarandeante ley (¿) del cincuenta por ciento

Doy plazas, pues, en estos señoríos de mi sección al caballero andariego de tan accidentadas andanzas como aquel fidalgo a quien no le cabía lo ancho del alma en lo enjuto de la humanidad y dejo para mañana darle mis explicaciones, que habrán de ser tan cumplidas como lo son sus aclaraciones.

Tiene la palabra el señor y letrado de la Peña:

DE PELAYO A BATISTA
CARTA-REPLICA A JOAQUIN ARISTIGUETA

(Por el Dr. Lucilo dela Peña Cruz)

La Habana, Noviembre 21 de 1933

Querido Aristigueta:

Que te devuelvan tu dinero porque yo no dije una sola palabra referente a la ley del 50 por 100 en la velada de Payret en honor de España. Procura conjugar el verbo «homenajear», de tu invención, con la clásica gramática que servía para el «habla congrua».

«Precisamente por la absurda oportunidad en que anunciaron el acto, concurrí. No he desertado nunca ante las graves inconveniencias de nada ni de nadie».

«Había que salvar a Cuba y a España de una grotesca interpretación posible. Ya que se nos citaba sobre un charco de sangre, hice que nos santiguáramos todos, con la vertida de los fusilamientos de Jaca, al Castillo de Atarés. Deduje la tónica emocional de la subconciencia revolucionaria, en que todos aportamos algo, a la resultante fecunda».

«La peor acción humana es la que no se hace. Todo ocurre para mejor. La fluencia vital nunca ha sido anti histórica. El propio DIARIO ha reseñada que dijecosas de muy hondo sentido, que el inteligente público aplaudió». Y aun se puso de pié, largo rato, aclamando mi conmovida reverencia a todos los caidos de todas partes, con la centella de la lucha pública en los ojos».

«¡Nada del 50, del 80, ni del 100 por 100! Aunque esta última proporción es la de tu famoso explosivo, ya sabes el trabajo que te costó cobrármelo, aquella vez que nos metimos a canteros para tirarle piedras al Morro. ¿Recuerdas esa temporada de nuestras andanzas, en que al amor del café y los tabacos hogareños, invitábamos una y otra noche a todos los obreros hispanos del tejar de Artemisa, para aplaudirte tus comedias? Te ha debido servir para dos cosas, por lo menos. Para saber lo mal que anduve siempre de números y de numerario. Y para no meterte con la familia».

«Desde que vino la Secretaría del Trabajo, me abstuve de actuar en los problemas sociales. El Presidente podrá decirte mi «simpatía» por el flamante Secretario, en una Junta Revolucionaria (a la que pertenezco «honoris causa»—por mi propio derecho y sin filiación ni firmas) con motivo de la grave crisis total que tuvo el Gobierno antes del triste día 8, que predije, como tantas otras cosas, tantas otras veces. De nada valió que Aurelio Alvarez juzgara, a pesar de su habitual parquedad y acrimonia, de «elocuentísima y certera» mi intervención; que él apoyó, especialmente en el punto de que «no llega al pueblo la gestión gubernativa y que por tanto no valía juzgarla buena ni mala, sino de estéril peligrosidad».

Cuando Carrera Justiz por una indicación mía en voz baja, se levantó para ratificar al Presidente en su cargo con la unánime aprobación de los contados votos decisivos allí presentes no pudo dejar de expresarle enseguida, en privado, que, yo tenía **toda la razón** en la vehemencia fulminante de mis desvelos patrios».

«Mi último decreto fué el de las ocho horas, que no me podrás decir que tiene vuelta de hoja».

«En Payret corrí las parejas conductas, que revelaron a los profesores españoles y a los cubanos como estadistas, denunciándose caracteres como Azaña y Grau San Martín, al liquidar la nefanda influencia de los espadones».

«Mi tendencia habitual que tú conoces a elevar los temas, me impedía hablar de la ley del 50 por 100 que desconozco».

«Ya he dicho que sólo respondo de mis actos y palabras propios, en cualesquiera de las situaciones políticas».

«Jamás me caso con ninguna».

«Ayudo a todas hasta donde puedo y debo, sin perjuicio de que la abundancia del corazón y el afán afirmativo de la cubanidad me lleve a cohonestarlas con el mayor aliento, hasta que creo indispensable echarme el rifle a la cara, en lo que tampoco he vacilidado nunca»

«¡Español a toda vela— cómo iba a irme del mundo— sin poner mi pica en Flandes!»

«Me atribuyes un juicio acre en una actitud falsa. ¿Qué es eso de llamar «viles» a quienes piensen tal o cual cosa, muy razonable además, sobre una ley?—Ya se ve que no estuviste en la velada—y que te informó alguno de esos «amigos» «Busca-bulla» y «Saca-fiesta» que sólo puede tirarse por banda en la impotencia de su despecho inconfesable. Tampoco me oyeron las representaciones oficiales de Cuba ni de España. No les alcanza el tiempo para asistir a los entierros.

Volvamos a la familia. Mi padre no hubiera necesitado de ningún tanto por ciento para vivir, como no lo necesito yo en ningún sitio. En mi tierra desciendo de fundador de pueblos. Los Palacios, Artemisa, por ambas ramas directas. Con un pié en cada uno, ya sabes que abarco la provincia pinareña. Mi padre (¡cómo remejió mis entresijos al recordarle en unas Actualidades inolvidables Don Nicolás Rivero!) jinete a campo traviesa, lo mismo en la Montaña que en Vueltabajo, «una vez puesto en la silla iba ensanchando a Castilla—delante de su caballo!»

«Murió a los 40 años el 24 de Febrero de 1895. «Cuando su sol era fuego— en Flandes se puso el sol». No conoce mi casta la decrepitud de las esperanzas sin ocaso. Hizo siempre «ahora, lo del día» sin importarle un bledo los resultados de nada».

«¡Venirme a mí con «tantos por cientos»—¡Aristigueta de mis entretelas!»

«Iba a mandarte recuerdos para Pepín, a quien ya no sé si trato o no, en este divertido anarquismo, exacerbación individualista, que es el genio racial «auténtico» —«cien por cien»— y «triunfante», como se dice de estas escaramuzas y fuegos artificiales, en que estamos jugando a la revolución, para susto de niñeras y suspensión del periodo internacional»

«Conste, por último, que si me dirijo a ustedes es en legítima defensa.

Tuyo, de Pelayo a Batista,

Dr. Lucilo de la PEÑA CRUZ
Comandante Presidente de la Legión Libertadora

FARMACIA
Y DROGUERIA
TAQUECHEL
DE TURNO LOS VIERNES
TELF A-2141 OBISPO 27

FARMACIA
DROGUERIA
DE
"JOHNSON"
DE TURNO LOS LUNES
Obispo 30 TELEFONO-A-2129.

LA MAYOR
35 EDIFICIOS
700 EMPLEADOS
SARRA
DROGUERIA
ABIERTA TODOS LOS DIAS
TODA LA NOCHE LOS MARTES
A-3041

Farmacias de Turno

VIERNES

HABANA

Pi y Margall número 21, A-2141	A-2142
Máximo Gómez 412	M-4401
Padre Varela y Salud U-6340	U-2882
Escobar y Peñalver	M-5450
J. C. Zenea número 230	U-1813
Lamparilla y Villegas Zenea No 145. U-7120	M-5718 U-7018
Gral. Manuel Suárez y Oquendo	U-6926
Gral. Aguirre y Raimundo Cabrera	M-4048
Ave. de Menocal y San José	U-7074
Ave. de la República y F. Andrade	U-6774
Gral. Quintín Banderas y Corrales	M-4668
Padre Varela y Corrales	M-8427
Máxime Gómez No 2	M-9400
Finlay y Soledad U-6729	U-2967
Zenea y Monserrate (M Gómez) M-2277	M-4548
Fernandina No 77	M-5365
Leonor Pérez 85 esquina Ave de Bélgica	M-4129
Fco. Aguilera 67 esquina a San Nicolás	A-2345
S. Rafael y Campanario	A-2322
Suárez y Esperanza	
San Nicolás y Gloria.	M-5222

VEDADO

Calle 23 y J	F-6100
Calle 17 entre F y G	F-6222
Calle 8 entre Zapata y 31	F-6002
Calle M y 13	F-6213
Calle 19 entre 14 y 16.	F-6211

VIBORA

10 de Octubre número 614, I-7586	I-7242
Pocito y Reyes	X-2751
Estrada Palma número 59	I-7591
San Mariano y Figueroa	I-4333

JESUS DEL MONTE Y SANTOS SUAREZ

Santos Suárez y Serrano	I-7603
10 de Octubre y Rodrigues	X-8744

LUYANO

Manuel Fernández de Castro No. 48	X-2348
Manuel Fernández de Castro No. 113	X-3067
Rosa Enrique No 56	X-2939
Manuel Fernández de Castro No 120	X-3063

CERRO

Salvador y Bellavista	I-7613
Calzada del Cerro número No 440 letra C.	M-4230

NOTA.— Este grupo deberá prestar el servicio público todo el día y la noche de los Domingos y Fiesta y Duelo Nacional siguientes: Enero 8; Febrero 19 y 24; Mayo 14; Junio 25; Agosto 6; Septiembre 17; Octubre 29 Diciembre 10.

Cuando las Hijas Se Hacen Mujeres

En la "edad crítica", casi todas las mujeres necesitan un tónico regulador. Por eso, dar a las hijas Compuesto Vegetal de Lydia E. Pinkham en esa época delicada, es enseñarles a conservar la salud, cosa que agradecerán más adelante a sus madres.

De venta en las buenas boticas.

Compuesto Vegetal De Lydia E. Pinkham

LOS TRIUNFOS EN EL SANATORIO DEL CENTRO CASTELLANO

Son cada día más meritorios y ellos valen a los médicos la gratitud de los asociados

Son cada día más meritorios los triunfos médicos en la Casa de Salud del Centro Castellano, la proverbial «Santa Teresa de Jesús», tras de cuyos muros se cobija la legendaria nobleza castellana. En la noche del día 19 de los corrientes, ingesó en el Sanatorio considerado caso grave, la asociada Sra. Salud Pérez de Salgado con síntomas de un agudo ataque de apendicitis.

Personado el doctor René Smith, notable cirujano que integra el Cuerpo Médico del CENTRO CASTELLANO, y auxiliado por el personal competente que cuenta el Sanatorio, se procedió a practicar la difícil y arriesgada intervención resultando ser un caso gravísimo de apendicitis gangrenosa supurada, siendo tan afortunada la intervención del doctor René Smith, que se llevó a cabo la operación con toda felicidad, que en la actualidad disfruta de franca convalecencia, fuera de los peligros a que se halló sometida desde el momento en que se presentó el ataque referido.

El doctor René Smith, cuya capacidad y altos méritos le tienen conquistado los puestos más elevados dentro de la ciencia médica cubana, como lo demuestran los numerosos timbres de renombre que se ha conquistado en los diferentes sectores de sus actividades, constituye una gloria más para el CENTRO CASTELLANO, puesto que desde largo tiempo ha venido figurando como cirujano, habiendo tomado parte en numerosísimas intervenciones con los más linsonjeros éxitos y las más cálidas felicitaciones.

La Junta de Gobierno, enorgullecida con la valiosísima dotación que cuenta la Casa de Salud «Sta. Teresa de Jesús», personificada en el doctor René Smith Leal, acordó en la sesión celebrada la noche de ayer, felicitar muy cordialmente al distinguido galeno, añadiendo a su larga cadena de triunfos un nuevo eslabón de prestigio y simpatía de la Colonia Castellana de Cuba.

LA MACNIFICA ESCUELA DE ENFERMEROS EN EL SANATORIO DE LA BENEFICA

Estuvo en receso; pero vuelve a sus funciones y normas de siempre, habiendo sido designados por el director los profesores médicos que se encargarn de toda enseñanza

Ha blemos hoy de la magnífica escuela de Enfermeros establecida en el gran Sanatorio «La Benéfica», del Centro Gallego.

Esta escuela, que estuvo en receso en estos últimos tiempos, vuelve a reanudar sus actividades docentes, habiendo sido ya designados por el Director los profesores médicos que se han de encargar dela enseñanza y como auxiliar de los mismos el jefe de los enfermeros graduados, señor José González.

Se han presentado más de quince solicitudes de inscripción para los cursos primero, segundo y tercero, debiendo los aspirantes activar la documentación requerida, a fin de que pueda resolverse la procedencia de su ingreso.

Felizmente operado de apendicitis por el doctor Rogelio Stincer, ha abandonado la casa de salud el Vice tesorero del Centro Gallego, señor Evencio Rodríguez, a quien felicitamos por verle sano y salvo y reintegrado a sus actividades por tan poco tiempo interrumpidas.

En el dia de ayer y por el propio Dr. Stincer, fué operado de apendicitis supurada el socio señor Carlos Varela, y de obstrucción intestinal el señor Jesús Fernández, encontrándose ambos pacientes en un estado satisfactorio.

El movimiento de entradas y salidas fué el siguiente: ingresaron José Rego Fraga, José Orjales Balteiro, Carlos Varela Torres, Delfín Otero Barbo, Antonio Piñón Martínez y Roberto Alonso Hormelo.

Salieron: Manuel Peón Guerreiro, Manuel Calviño Vázquez, Antonio Teijeiro Freijo, Eduardo López Couto, Emilio Gómez Fontela, Adolfo Cordero Alvarez, Jesús García Abad, Ricardo Fernández Hermida, Manuel Pereira Regueira y José Toyos Perazo, este último de la Delegación de Santiago de Cuba.

LOS ENFERMOS EN LAS «HIJAS DE GALICIA»

Ingresaron: Belmira Domínguez y Carmela Nogueira. Salieron dadas de alta: Aurelia Pérez y Manuela Pardo.

HABANERAS

LA MODA ACTUAL

ELEGANTE ABRIGO DE NOCHE

Como una novedad presento este elegantisimo abrigo de noche creado por Lanvin y que ha resultado un éxito grande en el mundo de las modas.

Es de terciopelo negro, forrado de tisú de plata con un cuello de fraile pespunteado y forrado de tisú de donde sale otro más pequeño de plata con pespuntes también para conservarlo parado.

Las mangas son de estilo de jamón con unos galones suaves de plata que parecen encajes colocados en la parte ancha uno sobre otro, ofreciendo un original detalle que constituye el adorno principal.

En la cabeza lleva una tiara que semeja a las peinetas que se usaban antiguemente para las niñas con la diferencia que este adorno es de brillantes y azabaches y entonces se veían solamente de carey.

LA MUJER PERFECTA

Para que una mujer sea perfécamente bella, no basta que sea bien formada ni tampoco que sus dimensiones se conformen a las reglas más rigurosas.

Es indispensable que su porte preste valor a esa belleza. Una mala posición hace lucir defectuoso el seno más bello así como las espaldas más perfectas.

Si se persiste en conservar esa mala posición, esos defectos, que al principio son aparentes, se convertirán en reales.

En el teatro, en la piscina, en donde quiera que la mujer vaya escotada, se verá desairada con el cuerpo lleno de defectos.

En los padres está el cuidar que sus hijos, según van creciendo, conserven una posición recta del cuerpo para que luego no se sientan desgraciados con sus defectos.

SOMBREROS DE ESTACION

Los modistos últimamente parecen haberse desprovisto de todas las inhibiciones y se han apresurado a darle rienda suelta a sus imaginaciones apoyando las elegantes este movimiento.

No se recuerda jamás haber visto tantos estilos diferentes de sombreros como los hay hoy en día. Vuelven las gorritas ajustadas a la cabeza como las presenta **Suzanne Talbot** que disimula su desnudez cubriéndolos con pequeñitos crespos de lana o seda haciéndolos también de cinta fruncida.

Generalmente van acompañados de un velito amplio de vuelo, de forma circular, recogido debajo de una pluma colocada a un ángulo atrevido encima de la copa. Este velo apenas alcanza la punta de la nariz quedando parado alrededor de la cabeza prestando gran importancia a lo que de otro modo sería un sombrero insignificante y pequeño.

Otras gorritas tienen la tendencia de amoldar la horma a la cabeza como se usó anteriormente. Se ajustan por medio de pliegues o alforzas en línea vertical, horizontal o formando rayas, o de piezas que alivian la severidad de la copa.

Jane Blanchot hace este tipo de sombrerito dándole un aire chinesco, el modelo termina en pico exactamente en el centro de la cabeza y allí va adornado con una bola de galalit, jade o un botón de coral.

....**Agnés** favorece la línea baja por detrás, pero aligera a veces el efecto recortando toda la copa por detrás entre la parte de arriba y el ala estrecha que amarra con un lazo. A través de la abertura se ve el nuevo peinado de pelo lacio, llevado en dirección al centro de la cabeza. Esta ala estilo bonete por delante, deja ver el pelo sobre la frente, llevado necesariamente algo hacia atrás.

BAJO LAS ALUSIONES

Se tomaría a la luz por animosidad
aplicada a otro objeto menos pesado que una paloma
el ala educa las miradas en el temor de nuestros ojos
cada ojo ordena la luz en su deseo de agradar.
A juzgar por el número de hojas, está el árbol muy avergonzado
la sombra sobre su debilidad el verde en el aire
cuando nos desenmascaramos severo nos vigila
no exijamos de él lo que no se puede comprender.

Juan LARREA.

MENU DEL DIA

Almuerzo	Comida
Cocktail de frutas.	Melón cautalonp.
Pisto manchego.	Crema de maíz.
Patas a la andaluza.	Empanadas de malanga.
Arroz blanco. Platanitos.	Pollo en cacerola.
Ensalada de chayotes.	Ensalada de lechugas.
Puding de leche.	Pastel de manzanas.

RECETAS DE COCINA

Arepa de maiz

Se rallan doce mazorcas de maíz tierno pasándose por un colador. Se baten doce claras como para merengue agregándole las yemas y el maíz rallado, dos cucharadas de mantequilla, media libra de manteca, polvo de canela, un poco de anís molido, una cucharadita de bicarbonato y azúcar al gusto. Después de bien mezclado todo esto se coloca en un molde engrasado con mantequilla y se cocina al horno.

M. R. de FONTANILLS

Anúnciese en el DIARIO DE LA MARINA

DEL CIELO

DESCIENDE UNA NUEVA COMODIDAD

SOBRE TODO CAMINO

CON LA NUEVA RUEDA DE AIRE

Las RUEDAS DE AIRE, semejantes a grandes cojines de caucho, con la blandura y flexibilidad de una almohada, flotan sobre las combas y fluyen por las huellas de los caminos más escabrosos. Corra Ud. con ellas una vez, y experimentará una revelación sensacional de automovilismo suntuoso. El agente de la Goodyear se las demostrará.

• • • •

La instalación de RUEDAS DE AIRE en su presente automóvil es tan sencilla como el cambio de neumáticos y cuesta un precio muy moderado.

Sólo la Goodyear hace
AIRWHEEL TIRES
(RUEDAS DE AIRE)

GOODYEAR

J-11-2

MAGNESIA SARRÁ
Sabrosa-Espumante-Anti-ácida
Inmediatamente alivia:
Jaquecas. Mareos. Acedías.
ASEGURE UN DIA FELIZ
Todas las mañanas tome una cucharada.
DROGUERIA SARRÁ
LA MAYOR

Sociedades Españolas

TENDRAN ALBERGUE NOCTURNO LOS ESPAÑOLES POBRES Y NECECITADOS

Es una noble idea del Cónsul General de España que los Presidentes y socios de las Sociedades Españolas habrán de respaldar como todo lo que honra y enaltece a España

Hace algunos años, quizás quince, sin duda veinte, en la calle del Prado en el edificio que ocupaba por entonces el Consulado General de España, se reunieron los representantes de casi todas las Sociedades Españolas de carácter, altruista, muy atentamente invitados por el Cónsul de España en aquel tiempo.

Había convocado la reunión el mismo señor López Ferrer, quien explicó amorosamente la piedad de una su idea maravillosa en el amor de los españoles y españolas vencidas por la desventura de la inmigración, destacándose en primer término los viejos, las mujeres y los niños. Tema que expuso el Sr. Cónsul en palabras patrióticas y en levantados conceptos y que terminó solicitando algo que cobijara a las mujeres, a los niños y a las damas caídas en el infortunio. Y los concurrentes aplaudieron la idea. Pero el proyecto no cristalizó, sin que sepamos el por qué se envolvió en el silencio.

Mas ahora la noble idea reflorece en el corazón del nuevo y noble Cónsul; idea que expuso en una reunión que presidida por el citado Cónsul, celebraron en el Consulado los representantes de las Sociedades Españolas en su mayoría. Y que consiste en el proyecto de construir un «Albergue Español», nocturno precisaumente, para cobijar, como decimos antes, a todos los españoles que se vean en la necesidad de concurrir a él.

Todos los Presidentes se acogieron entusiastas la idea y el proyecto, prometiendo propulsarla con todo calor hasta que cristalice en realidad, ya que en dicho albergue, ingresarán aquellas personas que puedan identificar su personalidad y justifiquen estar dentro de las condiciones que se reglamenten.

En vista de esto, el Sr. Cónsul General dirigirá una circular a todos los Centros y Sociedades, dando a conocer a sus dirigentes y asociados el alcance y la importancia del proyecto. En ella se fijarán dos cuotas, una colectiva y otra individual admitiéndose, en esta última, un mínimum de cinco centavos, hasta un peso como máximo.

A la próxima reunión que se celebre para llevar a cabo tan hermoso proyecto se invitará a todos los notables de la Colonia Española con objeto de que contribuyan a su realización.

JUNTAS DIRECTIVAS

PARTIDO JUDICIAL DE LLANES: celebrará Junta Directiva el día 25 del actual, a las ocho y media de la noche, en el Centro Asturiano.

SOCIEDAD DE CASTRILLON: celebrará Junta Directiva hoy, día 24 a las ocho y media de la noche, en el Centro Asturiano.

DIRECTORIO ESTUDIANTIL DEL CENTRO GALLEGO: celebrará Junta el día 25 del actual a las ocho y media de la noche, en el mismo Centro.

UNION DE DETALLISTAS DE CARBON VEGETAL: celebrará junta hoy, día 24, a las ocho y media de la noche, en el Centro Gallego.

CARBALLINO Y SU PARTIDO: celebrará Junta Directiva el día 25 del actual, a las ocho y media de la noche, en el Centro Gallego.

NATURALES DE ORTIGUEIRA: celebrarán Junta general el domingo próximo, día veintiseis del actual, a las tres de la tarde en el local social

LA PROPAGANDA EN EL BANCO DE AHORROS DE LOS ASTURIANOS

Esta institución trabaja muy intensamente para difundir los beneficios a todos ahorradores

Recogemos con agrado las actividades que viene desarrollando la Sección de Propaganda del Banco Asturiano de Ahorros, bajo la acertada presidencia del señor José Blanco Fernández. Es sabido que esta Institución trabaja intensamente para difundir los beneficios que reporta figurar entre sus numerosos clientes, cada día más. Hemos podido ver su labor de estos últimos tiempos que no puede ser más fructífera dado las anomalías que reinan, imposibilitando la actuación de estos hombres que tan desinteresadamente trabajan por el Banco Asturiano.

Anoche, con motivo de la sesión celebrada, se tomó entre otros, el acuerdo importantísimo de citar oportunamente a los señores Presidentes, Vicepresidentes y Secretarios de Clubs asturianos para que conozcan la situación del Banco y cooperen al mayor engrandecimiento del mismo.

Estamos en contínuo contacto con el activo Secretario de esta Sección señor Jesús Castrillón que nos facilita detalles amplios, y podemos asegurar a nuestros lectores, que como siempre, el Banco Asturiano de Ahorros marcha en sentido ascendente.

HOY LA GRAN FIESTA ESCOLAR EN EL PLANTEL DEL CENTRO ASTURIANO

Un alumno talentoso disertará con elocuencia sobre el tema «La Escuela» tema que desarrollará en párrafos magníficos ya que es un orador precoz poco común en su intensa cultura

Hoy, por la tarde, tendrá lugar en el gran Salón de Fiestas del Centro Asturiano el acto cívico escolar de que hablamos ayer y que propulsa la Culta Sección de Instrucción del mismo Centro

Comienza hoy también, el ciclo de conferencias correspondiente al año académico de 1933-34.

Toca el turno de la apertura al alumno Santiago Alvarez Román, con su conferencia titulada «La Escuela». Bello tema elegido por quien a pesar de sus cortos años, ha de expresar ideas en estos momentos tan trascendentales en la vida de los pueblos.

De una rápida conversación que hemos sostenido con el pequeño, hemos escuchado sus conceptos y podemos asegurar que ha de ser su trabajo magistral.

De él son estas frases: han hecho más por la humanidad Vives, Pestalozzi y Froebel que todos los mariscales de los Ejércitos del Mundo y es arma más poderosa el libro que el cañón de más alcance.

De quien así se expresa, en sus cortos años, cabe esperar días de gloria para su patria nativa. Este es el producto de una labor educativa del Centro Asturiano, quien de esta manera practica y contribuye al avance de la República en que se asienta.

Prometemos no perder ni una sola sílaba de este trabajo que nos ha de brindar quien al llevar a cabo su empeño, enaltece la obra educativa del Centro Astur y le rinde el tributo merecido a la Institución quien así contribuye al progreso de su patria.

LAS INSCRIPCIONES

Sólo faltan treinta y tres días para cerrar el concurso adicional de la campaña de inscripciones que viene celebrando la Sección de Propaganda del Centro Asturiano; campaña adicional en la que se otorga como premio el vale del esfuerzo para concurrir al banquete que se celebrará el día 31 de Diciembre del año en curso.

Hay un gran entusiasmo en la masa cocial en general por este empeño de la Sección de Propaganda, y este entusiasmo se revela a través de las líneas de toda la correspondencia que en estos días viene recibiendo el Presidente de la Sección de referencia .

De todas partes de la República en las que hay Delegaciones del Centro Astur están llegando boletas de inscripción de nuevos socios y todas ofrecen mandar su representación a los actos que celebrará la Sección en ese día; para ello el Presidente de Propaganda está realizando gestiones muy activas acerca de la empresa de los ferrocarriles.

LOS DE PASTORIZA EN LA «ARTISTICA GALLEGA»

El gran baile a beneficio de los fondos de la Sección de Propaganda de esta Sociedad, se celebrará en los regios salones de la sociedad «Artística Gallega» el día 2 de Diciembre de 1.933 y será amenizado por una renombrada orquesta.

El Comité de damas compuesto por un número selecto de señoritas de esta sociedad, está trabajando con gran ahinco para obtener un éxito nunca superado.

SERVICIOS A LOS SOCIOS DE ASOCIACION DEPENDIENTES

Los servicios prestados a los socios en el Consultorio facultativo de la Asociación de Dependientes del Comercio, en el día de ayer ponen de manifiesto la importancia del mismo, y el interés que los socios muestran por él, desde el momento que tanto lo utilizan. El dato correspondiente a un solo día, el de ayer, es harto elocuente. Concurrieron a la consulta médica 83 asociados, a la consulta dental 40, al gabinete de inyecciones etc. 1.08, y al de curaciones 1.0. Total 123 personas ¿Qué nos dice esta cifra? Pues nos indica que por hallarse situado en un lugar céntrico, pudiéramos decir en el corazón de la ciudad, el Consultorio del palacio de la Asociación de Dependientes del Comercio le presta a sus asociados grande y apreciable beneficio; ya que por estar atendido con esmero y eficiencia y poseer diversidad de servicios, evita a muchos enfermos trasladarse a la Quinta, sobre todo a los que habitan en la parte de la ciudad más cercana al Centro. El Consultorio, como es de general conocimiento, cuenta médicos actuando durante todo el día, servicio dental y servicio de enfermeros.

Realmente los beneficios que obtiene el socio en la Ass. de Dependientes del Comercio, como se aprecia por esta información, es extraordinario. Es justo proclamar que esta Asociación da las facilidades de un consultorio en el Centro y del servicio médico a domicilio, como extensión de su gran sanatorio «La Purísima».

M.E.C.D. 2016

VIBORENAS

LA MATINEE DEL CLUB IMPERIAL

En animación creciente.

Cada día se nota mayor animación por asistir a la magnífica matinée bailable que, organizada por el simpático Club Imperial, tendrá efecto el próximo domingo en los regios y elegantes salones del Centro Castellano.

La activa sección de Fiestas, bajo la presidencia del entusiasta joven Manuel Piedra Bueno, no descansa en sus actividades con el solo fin de darle mayor lucimiento a la misma.

La renombrada orquesta de Benito López y el Septeto Sonora Matancera tienen a su cargo la interpretación del programa bailable, que como de costumbre obtendrán innumerables aplausos.

Prometemos referirnos nuevamente a esta fiesta que cuenta con todas nuestras simpatías.

SWEET FIFTEEN

Carmita Quiza y Cabrera.

En la fecha de hoy cumple la dulce edad de los sueños de rosas, los anhelados quince años, la encantadora demoiselle, cuya arrogante hermosura y belleza delicada somos tantos a celebrar.

Su elegante residencia se verá hoy pletórica de adorables jeunne femmes y admiradores, que acudirán a testimoniarla en su día.

Reciba la gentil princesita nuestra más afectuosa enhorabuena, con votos porque la felicidad y la dicha sean sus inseparables compañeras.

ALEGRIAS DE UN HOGAR

Dicha de unos padres.

Los jóvenes y estimados esposos señora Adelaida Delgadillo y el doctor Luis Sáez Moreno, besan complacidos a un robusto niño, vástago primero de sus venturosos amores, que viene al Mundo colmando sus más dulces aspiraciones.

Reciban por el fausto motivo nuestra felicitación expresiva, depositando en la purísima frente de su heredero, un ósculo sagrado.

NUEVA DE AMOR

Que con placer consignamos.

Ha sido sancionado oficialmente el compromiso amoroso de dos jóvenes altamente estimados en el seno de nuestra sociedad, compromiso que cuenta con todas nuestras simpatías.

El Dr. Antonio María de Cárdenas, ha pedido en matrimonio a la gentil señorita Gisela de Cárdenas, belleza soberana de muy dulce trato.

La petición oficial la formuló el Dr. de Cárdenas ante la amantísima mere de la encantadora fiancée, la bondadosa dama Isabel González Vda. de Torres.

Para esos amantes a quienes la dicha tanto parece sonreír, va la enhorabuena sincerísima del cronista.

TRASLADO

El Colegio Academia Hughet.

Para la espaciosa residencia sita en la esquina de 10 de Octubre y Josefina, ha trasladado tan renombrado centro docente, el Dr. Rafael Hughet Montejo, que con tanto acierto y competencia dirige.

Hállase allí cómodamente instalado con todo el confort necesario, ajustado a las más exigentes normas de higienización y en condiciones para albergar a la pléyade inmensa de sus alumnos.

Agradecemos el gentil ofrecimiento que nos hace y gustosos consignamos el nuevo domicilio del acreditado Colegio Academia Hughet.

Sépase así.

TEATRO MODELO

Función popular hoy.

Hoy es el día señalado por los señores Servando Revilla y Antonio Pedriñán, empresario y Administrador respectivos del simpático coliseo, para celebrar la primera función a gusto del espectador a precios popularísimos.

Para mañana nos anuncian las carteleras del Modelo, la magnífica producción «El Aguila y el Halcón» en la que Frederick March, se supera a sí mismo, Gary Grant, luce a gran altura y Carole Lombard, vislumbra con su belleza.

Lleno seguro.

René R. OJEA.

Cuide usted **su estómago** porque es la base de **su salud**

Yo padecí también como usted, pero me curó el

DIGESTÓNICO

del Dr. Vicente

VENTA EN FARMACIAS

CUBA DEFENDERA EN EL URUGUAY LA FORMULA ESTRADA

Con la del Ecuador, ha salido de Lima hacia el Sur la delegación cubana

LIMA, Perú, Nov. 23. (AP).—La delegación cubana a la Séptima Conferencia Panamericana de Montevideo pernoctó en el Hotel Bolívar de esta capital.

El Secretario del Trabajo de la República de Cuba, señor Alberto Nogueira, jefe de la delegación, declara que no lleva a Montevideo ningún plan concreto respecto a los problemas a tratar, pero «defenderá la doctrina Estrada aunque no sea cubana».

Esta doctrina, sentada por el Secretario de Relaciones Exteriores mexicano que le dió el nombre, es opuesta a la intervención de una potencia en los asuntos internos de otra sean cuales fueren las circunstancias.

«Tan pronto como se reuna en Montevideo la Séptima Conferencia Panamericana—concluye el delegado — jefe cubano — presentaremos nuestro plan y defineremos nuestra actitud»

Nogueira se niega a comentar la situación política interna de su país diciendo: «la situación en Cuba es pacífica». El brote reaccionario de dias atrás ha quedado completamente reprimido».

La delegación cubana, acompañada del delegado ecuatoriano, Mariano Riofrío, siguió viaje hacia el sur esta mañana a las 6 y 30.

RENUNCIAN DOS TENIENTES DEL EJERCITO

Han sido aceptadas las renuncias de los cargos de Primeros Tenientes del Ejército Nacional señores Andrés M. García y Pérez y Juan M. Batista y Tamayo, pertenecientes al Segundo Distrito Militar.

$20.000

Deseo tomar en primera hipoteca sobre propiedad en la Habana que hoy vale $300.000, pago buen interés.

ALBERTO CUERVO

Obispo 59. M-1537.

MAS LIBERTADES DISPONE LA SEC. DE GOBERNACION

Las órdenes alcanzan a varios obreros y muchos vigilantes de la Policía

A pesar de que se decía, que no habría libertades de presos políticos, el doctor Guiteras dispuso que se pusiera en libertad a los ex-vigilantes siguientes 1873 Luis Gastón; 1167 José Llanes, 1129 Vicente Padrón, 511 José Lavielle; 355 Fernando Jova y 56 Marcial Padrón. Todos estos Policías estaban internados en el Castillo del Príncipe atribuyéndoseles participación en la contrarrevolución del día ocho.

OBREROS Y COMUNISTAS

Igualmente, se dispuso por la misma autoridad, la libertad de los obreros siguientes, recluídos en el Castillo del Príncipe: Félix Lozano Rodríguez, Candelario Pérez y Pérez, Pedro E. López, Amado Cabezas y León, Francisco Alvarez de Oviedo, Francisco Rodríguez Anido, Luis Ramos, Orestes Fundora, Vicente Hervert, José Fernández Martínez, José López Caballero, Rubén Pérez, Evelio González, Enrique Marrero, Ordoner Armol Suárez, Alberto González y Carlos García.

EN LA CABAÑA

De la Fortaleza de La Cabaña, fueron libertados, por orden de la misma autoridad Salomón Brenet, Miguel Pemer y Miguel Capote. Estos eran acusados de Comunistas.

RARA AVIS

Silvio Salazar, Sargento de la Policía Nacional, estuvo en el despacho del Secretario del Interior, para darle las gracias por haber aprobado la propuesta hecha por los oficiales de la Marina de Guerra para su ascenso al grado de Teniente, pero al mismo tiempo, que expresa su agradecimiento declinó el ascenso, alegando que «era revolucionario por su ideal y no para conquistar puestos».

EDUARDO RODRIGUEZ BANGO

Un hombre trabajador e inteligente, y tan bueno que su mayor placer consistía en hacer el bien, en poder servir a sus semejantes, ha bajado prematuramente al sepulcro: es Eduardo Rodríguez Bango, cuyo fallecimiento será verdaderamente sentido, pues hizo amigos a centenares.

Muy joven ingresó en el comercio habanero, perteneciendo a la antigua Casa Maribona, de Muralla; ocupó alto puesto en «El Laurel», del que era dueño su tío don Rafael Bango; y ha figurado también en importantes firmas comisionistas.

Aficionado a escribir, tenía estilo fácil y ameno. Sus crónicas de foot ball association, que firmaba E. Franco, eran rico plato saboreado con deleite por toda la afición balompédica de Cuba.

A su ejemplar compañera, la hoy infeliz María Lozano viuda de Rodríguez Bango, enviamos la más sincera expresión de pésame, que hacemos llegar también a su viejecito padre, residente en Villalegre, Asturias.

Queremos expresar además nuestra condolencia a su suegra, hermanos, hermanos políticos, primos y demás familiares, tanto de la Habana como ausentes.

El sepelio se efectuará esta mañana, partiendo el fúnebre cortejo a las diez, de Concepción 132, Lawton.

¡Que Dios tenga en su gloria el alma buena de Eduardo Rodríguez Bango!

INICIAN UNA COLECTA LOS MUCHACHOS DEL INSTITUTO

El Comité «27 de Noviembre» del Instituto de la Habana ha acordado iniciar una colecta entre los alumnos de ese centro docente, con el fin de reunir fondos para ofrendar el próximo día 27 una corona a los compañeros caídos y una al joven González Rubiera. Para ese objeto no se admitirá por la Comisión a ningún compañero un cantidad mayor de cinco centavos.

Crónica Habanera

EN SUS DIAS

Celebra hoy su santo la gentilísima señorita Cuca Galdós y Betancourt, encantadora prometida del conocido joven Luis Rivas Vázquez.

Actualmente se encuentra de temporada en los Estados Unidos, en compañía de sus padres el señor Domingo Galdós, Vicepresidente de los Ferrocarriles Consolidados y de su esposa María Betancourt.

Hasta ella hacemos llegar nuestra felicitación.

SANTOS DE HOY: SANTA FLORA

En la festividad del día, celebra su onomástico un grupo de damas.

Saludamos con tal motivo a las siguientes:

Floraida Fernández Reboul, joven e interesante esposa del señor Edwin T. Tolón.

Florinda Moya, la gentilísima señora de Lamadrid.

Flora Ruíz viuda de Kohly.

Flora Muñíz de Argüelles y su hija, la joven señora Florita Argüelles de Alvarez.

Florinda Pollán, esposa del señor Pelayo Alvarez, dueño de los grandes almacenes «La Francia'.

Cuca Alvarez de Fernández.

Florinda Rodríguez de Aranguren, Flora Casuso de Crespo, Flora Martín de Dalmau.

Flora Castellanos viuda de Anglada.

Flora Rigau viuda de Pella y su hija Nena, la bella señora de José Manuel Roces.

Flora Luaces viuda de Rodríguez. Flora Rivas de Mora, Flora Bravo de Biergel, Florinda J. de Jardines.

La notable pianista Flora Mora de Giró.

Y Flora Castellá, la respetable viuda de Cardona.

Entre las señoritas:

Florinda Sánchez y Loret de Mola, linda jovencita.

Flora María Lamar y Sánchez.

Florinda Aedo y Blasco, Flora Biergel, Flora Balvuena, Flora Rodríguez García, Florinda Saavedra y Nena Ducassi.

BODAS DE ORO

Un matrimonio representativo de la más alta distinción cubana celebraen la fecha de hoy sus «bodas de oro»: nos referimos al señor Ernesto Longa y señora María Aguirre.

Ella, que ha sido una de las damas más bellas y admiradas de su época, merece el respeto y la estimación que le profesan todas sus amistades.

El señor Longa, hacendado, clubman, excelente amigo y agradable causseur, es una figura prestigiosa de la sociedad cubana.

Ambos se encuentran alejados de las actividades sociales desde hace tiempo, hondamente afectados por la desaparición de seres queridísimos.

Pasarán esta fecha en la intimidad, rodeados de sus hijos y de sus nietos.

PRO ARTE MUSICAL

Este tarde ofrecerá su segundo concierto para los socios de Pro Arte Musical, el maravilloso violinista californiano Ruggiero Ricci, que tanto éxito obtuvo en su primera presentación efectuada el martes último.

Como el anterior, este acto, que está señalado para las cinco y media, resultará un gran acontecimiento artístico.

El programa lo damos a conocer seguidamente:

I

Sinfonía Española . . . . . .Lalo
Allegro ma non troppo
Andante
Allegro

II

Rondo Caprichoso . . .Saint-Saens

INTERMEDIO

III

Nocturno en Mi bemol . . . . Chopin-Sarasate
Danza Hungara Número 17 . . . .Brahms-Kreisler
Reve d'enfant, Opus 14 . . . . . .Ysaye
Capricho en Mi bemol . . Wieniawski-Kreisler

IV

Malagueña, Opus 21 No. 1 . . . . Sarasate
Capricho Vasco, Opus 24 . . . . . Sarasate

BODA PROXIMA

Para la primera quincena del mes de diciembre se anuncia la boda de la culta señorita doctora Nena Menéndez Herrero, con el joven Gustavo Lavastida y Díaz, Jefe de la Sección de Correos de la Compañía Cubana de Electricidad.

Dicha ceremonia se llevará a efecto en la Capilla de las Escuelas Pías de la calle San Rafael, la cual lucirá una artística decoración floral que estará a cargo del acreditado jardín «El Clavel».

También los «Hermanos Armand» confeccionarán el precioso ramo de mano para la señorita Menéndez.

EL DR. RAFAEL NOGUEIRA.

Se encuentra de nuevo entre nosotros el doctor Rafael Nogueira, eminente cirujano y caballero estimadísimo en nuestros círculos sociales.

El doctor Nogueira, que regresa de los Estados Unidos, donde ha pasado una corta temporada visitando diversos centros científicos, volverá a atender a sus clientes en su gabinete de consultas, desde el próximo lunes.

Reciba nuestra afectuosa bienvenida.

(Continúa en la pág. SIETE)

Sombrero aboinado de gran novedad a $1.50

Mañana háganos una visita y se convencerá de que en

SOMBREROS DE SEÑORAS

nuestra casa es la única que tiene lo más nuevo en la Moda, el mayor surtido y los Precios más reducidos.

También para mañana Sábado ponemos a la venta 575 Sombreros de gran novedad para este Invierno y en todos los colores de Moda . . . . . a $1.00

Mañana SABADO

tenemos a la venta SOMBREROS de verdadera última Moda y Elegancia en Terciopelo y Fieltro en Blanco, Negro y demás colores de Moda, a los Precios más baratos que hasta la fecha se han visto.

Elegante estilo de campana . . . a $2.00

Baranda, Tosar y Cía

NEPTUNO 35 entre Industria y Amistad.

NOTICIAS DE COMUNICACIONES

Con el objeto de reparar a la mayor brevedad posible las líneas centrales telegráficas, que debido a los diferentes ciclones pasados, se encuentran en mal estado, el Secretario de Comunicaciones ha designado al señor Rodolfo Villoch para que, asesorado del Director de Telégrafos interino y del Jefe del Negociado de Inspección técnica, proceda a constituir una comisión compuesta por un personal de verdadera competencia, que comience las aludidas reparaciones.

GOZA DE CONFIANZA

El señor Fernández de Velasco quiere que hagamos constar que él, no ha pensado en renunciar a las dos carteras que viene desempeñando, ya que tiene toda la confianza del Presidente de la República.

EL SOBRESUELDO POR ANTIGUEDAD

Por el Secretario de Comunicaciones se hacen gestiones encaminadas a conseguir que se restituya a los empleados el sobresueldo que les fué suprimido por el régimen de Machado.

SE SUPRIME UN NEGOCIADO

En la nueva organización de la Secretaría de Comunicaciones, queda suprimido el Negociado de Electricidad, atendiendo sus asuntos el Negociado de Radio.

LAS COMPAÑIAS QUE HAGAN NUEVOS AFIANZAMIENTOS, DEBEN TENER SOLVENCIA

El Secretario de Comunicaciones ha dictado órdenes a fin de que las Compañías que hagan nuevos afianzamientos del personal en ese Departamento, sean de verdadera solvencia económica, para que respondan realmente de posibles desfalcos.

EL PATIDO CONTRAFUERTE CUBANO INVITA A LA CORDURA

Los señores Luis García Díaz, C. García, N. Zangroniz y C. Fuster, se ha dirigido en manifiesto al pueblo de Cuba, invitando a todos a la cordura y la sensatez en el momento actual, haciendo que al gobierno, por su labor netamente cubana, se le guarden los respetos debidos, y por su programa estrictamente revolucionario, por la rectitud de sus principios progresistas que informan sus actos.

Dice el manifiesto en uno de sus párrafos: «El Partido Contrafuerte declara que la absurda y perniciosa campaña de fomentar en el seno de la familia cubana una división, afines entre sí por los vínculos de aspiraciones comunes, es un crimen.

Termina la exposición invitando a los apóstoles de esas tendencias malsanas a contender con los hombres sensatoc desde la tribuna de la idea para demostrarles que han equivocado el camino y así surja el Bien, la Libertad y la Justicia.

LOS PROBLEMAS NACIONALES Y LA MASONERIA

Los Comisionados designados por la Masonería Cubana para intervenir con plenos poderes en las gestiones encaminadas a lograr la tranquilidad pública, hemos realizado ya las gestiones que estimamos oportunas, y celebramos la acogida que nuestra solicitud ha tenido por parte de quien consideramos con capacidad y aptitud para dirigir, el solo, todas estas actividades; y por todas estas consideraciones, y para evitar que la incoherencia de gestiones produzcan un resultado distinto a l que se persigue, mantenemos nuestra resolución de no realizar ninguna otra gestión que no nos sea pedida por quien con tanta generosidad e inteligencia desarrolla sus preciosas actividades.

¿Por qué conservar ese maldito resfriado que le cansa a usted, cuando con la SOLUCIÓN PAUTAUBERGE puede usted verse libre de él al cabo de unos días?

L. Pautauberge, París y todas farmacias

$42.000

Cedo crédito hipotecario de $42.000 que grava propiedad en la Habana, que vale hoy $300.000, tiene buen interés.

ALBERTO CUERVO

OBISPO 59. M-1537.

FABRICANTE DE NEUMATICOS VA LEJOS DE LA FABRICA; MEJORA LA TELA

Goodyear está Cultivando su Algodón de Fibra Larga para sus Neumáticos

El deseo de fabricar un producto mejor ha hecho que el fabricante de neumáticos vaya a los campos agrícolas lejos de su fábrica, según dice el Sr. R. O. Lees, Administrador de The Goodyear Rubber & Tire Co. de esta ciudad un distribuidor local de Goodyear.

«El algodón y el caucho», dice el Sr. Lees, «son las materias primas principales usadas en la construcción de neumáticos; pero, los grandes fabricantes, como Goodyear, no se han satisfecho con aceptar la calidad corriente de estos materiales sin antes hacer grandes esfuerzos para mejorarlos. Al contrario, ellos han mejorado el caucho creando sus plantaciones privadas, y Goodyear posee su algodonal en Arizona, al oeste de Phoenix, en los Estados Unidos.

«La posibilidad de poder cultivar algodón de fibra larga en Arizona fué concebida por Goodyear durante la guerra mundial cuando había escasez del algodón de fibra larga que hasta aquel entonces era importado».

«Esto trajo por resultado que la compañía ahora posea 1,480,000 áreas divididas en tres hazas, cerca de Phoenix, y una parte considerable de este terreno es dedicado al cultivo de algodón de la mejor calidad que jamás se ha cultivado en ese país, para ser usado en la construcción de la cuerda Supertwist„ la que es usada en la construcción de los neumáticos Goodyear».

«Mientras más larga sea la fibra del algodón usado, mejor resulta la cuerda, lo que hace que sea muy importante el obtener el algodón de fibra más larga que se pueda obtener para la construcción de tela para neumáticos».

«La creación del rancho de Goodyear en el parque Litchfield en Arizona es un buen ejemplo de los esfuerzos que se hacen para producir y perfeccionar los neumáticos que les han de ser ofrecidos a los automovilistas».

«Algo muy interesante en la creación del algodonal es el Wigwam, uno de los ranchos de huéspedes más raros y atractivos en los Estados Unidos».

Mientras se establecía el rancho se averiguó que el clima del área en que está situado, cerca de Phoenix, es un lugar ideal para pasarse el invierno».

«Esto ha traído por resultado que el rancho de huéspedes Wigwam sea uno de los más populares en los Estados Unidos, todo porque una gran compañía de caucho se dedicó a producir un algodón de mejor calidad para sus neumáticos y otros productos que hacen uso del algodón,» termina diciendo el Sr. Lees.

CLUB DEPORTIVO HISPANO-AMERICA

E. P. D.

EL SEÑOR

EDUARDO RODRIGUEZ BANGO

Nuestro Presidente de Honor y ex Presidente

HA FALLECIDO

Y dispuesto su entierro para el día de hoy, viernes 24, a las 10 de la mañana, invitamos a todos los asociados y a sus amistades, para que se sirvan acompañar el cadáver desde la casa, Concepción número 132, entre 8 y 9, Lawton, al Cementerio de Colón.

Habana 24 de noviembre de 1933.

MANUEL RODRIGUEZ, Secretario. JUAN FONFRIA SUAREZ, Presidente, p. s. r.

E. P. D.

El Señor

Eduardo Rodríguez Bango

HA FALLECIDO

(Después de recibir los auxilios espirituales)

y dispuesto su entierro para hoy, viernes, a las diez de la mañana, los que suscriben, su viuda, padre, hermanos y hermanos políticos, ruegan a las personas amigas, en su nombre y en el de todos los demás familiares, que acompañen el cadáver, desde la casa Concepción 132 A, en Lawton, al Cementerio de Colón; favor que mucho les agradecerán.

La Habana, 24 de noviembre de 1933.

María Lozano Viuda de Rodríguez Bango, Pantaleón Rodríguez y Fernández (ausente), Agustín, José María, Juan y Rafael (ausente), Rodríguez Bango, Emilio y Manolo Lozano, Manuel R. Maribona y Viña y Juan de Haz.

UNIVERSIDAD DE LA HABANA

E. P. D.

Dr. Eusebio Hernández y Pérez

(Profesor de la Facultad de Medicina y Farmacia)

HA FALLECIDO

Y dispuesto su entierro para el día de hoy, viernes, a las tres y media de la tarde, invitamos al profesorado y personal docente y administrativo y al alumnado de este Centro, para que se sirvan acompañar el cadáver desde la Academia de Ciencias: Cuba, 84-A, hasta el Cementerio de Colón.

Habana, 24 de noviembre de 1933.

Dr. José A. PRESNO, El Rector. Dr. Angel VIETA, El Decano.

Academia de Ciencias Médicas, Físicas y Naturales de la Habana.

E. P. D.

EL DOCTOR

Eusebio Hernández y Pérez

Académico Honorario

HA FALLECIDO

Y dispuesto su entierro para las tres y media de la tarde de hoy, viernes 24 del actual, el que suscribe ruega a los señores Académicos, se sirvan concurrir a la casa mortuoria, Cuba 84-A para acompañar su cadáver al Cementerio de Cristóbal Colón y rendir ese último tributo al compañero desaparecido

Habana, 24 de noviembre de 1933.

El Secretario, Dr. Jorge LE-ROY.

M.E.C.D. 2016

FAUSTO
HOY HOY
"LECHO DE ROSAS"
BED OF ROSES
con JOEL Mc CREA
En todos los turnos "EL BALNEARIO"
Comedia musicalizada por Charles CHAPLIN

Martes 28 ¡Por 1ª Vez!
"CABALGATA" La película del Siglo

TEATROS Y CINEMAS

FAUSTO: «LECHO DE ROSAS»

«Lecho de rosas», pero lleno de espinas para la valiente protagonista de esta película de peligrosa filosofía. Tenemos en ella a «un carácter» y los que aportan a la vida esa arma de defensa, pueden permitirse el lujo de ciertos atrevimientos y jugar partidas decisivas con la «felicidad».

Una linda muchacha acaba de «cumplir» por robo y se dispone a enfrentarse con el destino, segura de vencer, con la «experiencia» adquirida. Busca primero la «riqueza» y en su arrojado desparpajo pasando por todos los obstáculos, se encuentra, cara a cara, con el «amor». Y aquí presenciamos la victoria de los elevados y puros sentimientos que dormían en su corazón. Si fué un «carácter» desafiando leyes y conveniencias sociales, lo es también para dominar su pasión, dedicándose a la más completa renovación Suerte hubo de acompañarla también, haciéndose comprender por el ser amado; otra alma grande. Hasta el «rico solterón», mantenedor del «lecho de rosas», se nos antoja también noble y elevado en su comportamiento.

Con Constance Bennet de «heroína», y Joel McCrea de «galán». la R. K. O. aseguró el éxito de esta interesante anécdota. Se estrenó ayer en Fausto y sigue hoy en los carteles.

NACIONAL: BENEFICIO DE GUILLERMO AMODEO

El primer actor de la Compañía de revistas que con tanto éxito actúa en el Teatro Nacional, Guillermo Amadeo, celebra hoy su función de beneficio con dos obras en las que luce sus admiradas cualidades de actor: «Los Faroles», revista del maestro Guerrero, y el estreno de «El harem de Zumitra», del maestro Carretero. Dadas las simpatías con que cuenta el viejo y querido actor, sus amigos y admiradores acudirán a celebrar su triunfo.

«LA HIJA DEL SOL», EN MARTI

De nuevo colaboran José Sánchez Arcilla y Agustín Rodríguez, con el maestro Gonzalo Roig, para enriquecer la producción teatral cubana con una nueva muestra de sus talentos artísticos y literarios. Los afortunados autores de «Cecilia Valdés» nos ofrecen esta vez una obra teatral de grandes vuelos: la rapsodia cubana «La Hija del Sol», que se estrena esta noche en «Martí», el teatro triunfal de la zarzuela cubana.

El «libretto», en prosa y verso, expone en cuadros de original brillantez una anécdota llena de interés en cuyo desarrollo se suceden escenas traídas de mano maestra, al mezclar en su simbolismo la exquisita ternura del alma de la mujer cubana con los arrestos marciales de sus hijos.

Decir que el maestro Gonzalo Roig es el autor de la música, es asegurar su bondad; en una creación afortunada se perciben los ritmos cadenciosos de nuestras canciones en orquestación llena de vigor acertadísima. Atrezzo renovado de Rivera, vestuario de Finzi y evoluciones coreográficas de Julio Richard y Carmita Ortiz, garantizan el éxito de esta obra cubana. Comenzará en tanda corrida a las nueve en punto.

LA CANCION CUBANA EN CAMPOAMOR

El activo empresario del «Campoamor», señor Ernesto Smith, sabe que su público gusta de las melodías de la música cubana y no escatima esfuerzos para brindarle su espectáculo favorito. Anoche fué una de esas noches especiales en que desfilaron por la escena del simpático teatro las artistas más admiradas del género. Es curioso observar cómo al conjuro de los ritmos de la música cubana, se olvidan preocupaciones, se desafían peligros y se acude a gozar de sus sin iguales mensajes. La orquesta de los «Le-Batard» acompañó las más lindas producciones de Lecuona, Grenet, Simons, etc., y Margot, Alvariño, María Ruiz; Hilda Salazar, Mercedes Menéndez, Rafael Prada, Leonel de Nais escucharon los más cálidos aplausos de un público complacido; María Cervantes repitió una vez más sus sin iguales creaciones» tan oportunas, tan «elocuentes». Julio Richard con Carmita Ortiz, trajeados con la propiedad y lujo acostumbrados, ofrecieron uno de sus atractivos «pasillos» bailados. Y el trovador Guyún acompañado de su guitarra, se vió precisado a repetir varios números, consecuencias de ser un favorito del público. En suma, un éxito para la empresa y un nuevo triunfo de la canción cubana.

NOTAS

MARTI: ESTRENO «LA HIJA DEL SOL»

El acontecimiento artístico del año lo ha de constituír el estreno de esta lujosa y artística obra de los afamados escritores Agustín Rodríguez y José Sánchez Arcilla, con música del maestro Gonzalo Roig y que lleva por título «La Hija del Sol». Se divide en un pórtico y ocho cuadros. Se estrenan doce decoraciones de Nono Noriega. Coreografía de Julio Richard y Carmita Ortiz. La orquesta bajo la dirección del maestro Roig ha sido reforzada. Como tanda especial comenzará a las 9 en punto. Precios: luneta 50 centavos; asiento de palco, 50 centavos; butaca 30 y tertulia 15 centavos.

CAMPOAMOR: «EL FIN DEL MUNDO»

Hoy, comenzando desde la una y media, se estrena por primera vez en Cuba, la espectacular producción francesa «El fin del mundo», donde el gran director francés, considerado como uno de los más grandes de Europa, nos presenta en una técnica absolutamente nueva, que pudiéramos llamarle vanguardia, los contratiempos y calamidades que ocurrirán cuando se esté acercando la teoría que sustentó el inmortal Flammarion del choque del planeta Tierra.

Terremotos, ciclones, ráses de mar, incendios, inundaciones y un sinnúmero de calamidades que producirán horror y escalofríos se muestran maravillosamente detallados en esta gigantesca y espectacular película francesa, que alcanzó gran éxito en París y que mereció los honores de ser exhibida por más de ocho meses en el mismo teatro.

El martes «La noche del terror», una película Columbia, que tiene como principal protagonista a Bela (Drácula) Lugosi, el actor que tantas películas emocionantes ha presentado y también para la próxima semana «La vida de Jimmy Dolan», con Douglas Fairbanks Jr., Loretta Young, Lily Talbot, Aline MacMahon, Guy Kibbee, Fifí Dorsay y Sherla Grey.

Para muy pronto «Ana del remolcador», la obra máxima de Marie Dressler y Wallace Bery.

FAUSTO: CONSTANCE BENNETT. «LECHO DE ROSAS»

El estreno de «Lecho de rosas», ha sido un verdadero «baño de rosas» para los espíritus delicados que aman las dulces y encontradas emociones que el sutil temperamento de la maravillosa Constance Bennett pone en sus roles de mujer toda pasión, toda generosidad, toda sacrificio.

«Lecho de rosas» es uno de los más bellos aciertos de Radio Pictures y seguramente, una de las más emocionantes interpretaciones de la divina Constance, esta vez secundada por Joel McCrea, actor joven que llega a pasos de gigante a la cumbre de la popularidad.

Y un atractivo más que despertará interés. En todos los turnos de hoy, se estrenará también una comedia musicalizada «El Balneario», que es reedición de uno de los éxitos más resonantes del cómico más grande de todos los tiempos: Charles Chaplin. Se completa el programa con el último Noticiero Paramount. Luneta, hasta las cinco, 30 centavos.

El domingo ofrece «Fausto» uno de sus famosos programas monumentales. En matinée de una a cinco, «Lecho de rosas»; «Suerte de Marino»; otro estreno más, la comedia musicalizada «El balneario», por Charles Chaplin; «Toby en el cabaret», cartón sonoro y el último Noticiero Paramount. En el turno de 8.30 se repetirá «Suerte de Marino», por Sally Eilers y en los turnos elegantes, «Lecho de rosas». Para el martes 28 definitivamente, estreno de «Cabalgata», la película del siglo, la que no encontró comparación entre todas las grandes producciones.

NACIONAL: REVISTAS ULTRAMODERNISTAS BENEFICIO DE GUILLERMO AMODEO

Hoy se celebra en el teatro Nacional una gran función extraordinaria en honor y beneficio del primer actor Guillermo Amadeo. Con tal motivo subirán a escena en primera tanda «Los Faroles», y la revista del maestro Guerrero en que tanto se distingue Amodeo, y en segunda tanda se estrena una revista letra y música del inspirado maestro Rafael Carretero, titulada «El harem de Zumitra». La función es corrida, costando la luneta solamente 50 centavos. Mañana, sábado, gran tanda elegante a las 5 p. m., poniéndose en escena «El harem de Zumitra».

ENCANTO: JOHN BARRYMORE Y DIANA WINGARD

Siguen las exhibiciones de la gran diosa producción Metro «Reunión en Viena», con un gran reparto, integrado por John Barrymore, Diana Wynyard, Mae Robson, Una Merkel y Frank Morgan.

El domingo por la mañana, una estupenda tanda infantil con un programa graciosísimo, seleccionado especialmente para los niños, y por la tarde del mismo domingo, una estupenda matinée con comedias, Noticiero, variedades, «Reunión en Viena», la interesante producción «El demoledor», de Jack Holt y Genevieve Tobin y la preciosa cinta «Las damas deben amar», con un gran reparto.

La semana próxima el estreno de la suntuosa producción Warner «Las vacaciones del rey», con el más grande de los actores ingleses George Arliss, la bella artista Patricia Ellis y Dick Powell, e actor que tan popular se hizo con su actuación en «Las explotadoras de 1933». Conjuntamente con «Las vacaciones del rey» se exhibirá «El arte de jugar al tenis», donde el «as» de este deporte William Tilden, muestra jugadas maravillosas en una forma amena e interesante.

TEATRO ALHAMBRA

Hoy es el día del estreno de la obra de palpitante actualidad «La intervención cubana», libro de Villoch y Rodríguez y música de Anckermann. Trajes confeccionados por la casa «Pilar». El decorado está a cargo de Antony. Acebal, Otero, del Campo, la Becerra, la Chelito; Serna; Plaza; Plasencia; Ana de Luz y Nancy, figuran en el reparto.

El domingo, gran matinée. Exito de «Los Alegrías y Arboleya».

El programa para hoy es el siguiente: primera tanda: «Los Leandros». Segunda: «La intervención Cubana».

MUSICA Y MUSICOS

La Sociedad Infantil ha preparado un atractivo programa para sus asociados, que ofrecerá en la sesión del próximo domingo en el Teatro Riviera. La compañía de sainetes de los «Santos Ochandetegui», brindará un graciosísimo sainete que titula «El autómata perfecto», en el que tomarán parte los artistas siguientes: «Graziella», señora Graziella de los Santos; «Lolita», Lolita Zabala; «Dulce», Dulce Bulte; «El autómata» y «Pepito», señor José de Lora; «Domingo», Domingo Ochandetegui; Don Alberto, Alberto Gálvez Alum; y «Tinito», Luis Menéndez.

El señor Ochandategui ha escrito un «apropósito» que divertirá a los niños de la S. B. I. A. Se trata de un diálogo entre «Sonday» y su gato «Félix» y un grupo de «Cocineros Chismosos», provocarán la risa del infantil auditorio.

La distinguida soprano Graziella de los Santos cantará el aria de «La Locura», de la ópera «Lucía» de Donizetti, acompañada por el maestro Juan González.

No faltarán las películas cómicas e instructivas; y la graciosa niña Asta Palmgrem, bailará a punta de pie el vals «Sylvia» de Delibes. Debemos recordar que la cuota de entrada está suspendida y que la S. I. B. A., mantiene su programa de ofrecer dos sesiones mensuales.

El programa que presentará la gentil «dansesuse» Marta Andrews en su función de beneficio el domingo 10 del próximo Diciembre en el Auditorium, será prestigiado por una distinguida figura de nuestro mundo artístico; la excelente cantante Edelmira Zayas de Vilar presta su valiosa cooperación iniciando tan interesante acto con dos números: Aria «Ritorna Vincitore» de Aida y la exquisita canción de Lecuona, «Ave Lira» que el autor dedicó a la soprano y que tiene en ella a una intérprete sin igual.

Marta ofrece en la segunda parte del programa seis danzas que serán muestras de sus cualidades coreográficas en seis estilos diferentes: «Vals Bluette» de Drigo, «Rondino» de Beethoven, «Vals Treiste de Sibelius (El Pilluelo), «Danza Macabra» (Creación) «La femme moderne» y «Tabú» con música de Margarita Lecuona, coreografía de Marta Andrews, Margarita Berthau es la diseñadora del traje de «Virgen tropical».

Cooperan también en tan espléndido programa el distinguido bajo Eduardo Odio, Miguel Llao el conocido recitador, y Eduardo Casado profesor de declamación que ofrecerá el «Monólogo trágico» de Joaquín Dicenta.

Ha sido una gratísima noticia para los devotos musicales en esta «hoy triste insula» la incorporación de nuestra notable soprano Rosario G. Orellana a las huestes de Salmaggi, que viene opreciendo desde hace cuatro meses óperas en el gran «Hipódromo» de New York. Rosario cantará la «Gilda» de Rigoletto. Sabemos que la gentil cubanita se dedicó al estudio desde su llegada a la gran Metrópoli completando su preparación artística con perfeccionamientos en el francés, inglés e italiano.

Estas audiciones operáticas en el viejo teatro newyorkino han obtenido un éxito sin precedentes. Amato el siempre recordado barítono, celebrará en él sus 25 años de actuación en los EE. UU. con la ópera de su debut «Traviata» que efectuó en 1908 en el Metropolitan con Enrico Caruso y Marcella Sembrich.

GACETILLAS

NEPTUNO: «EL CRIMEN DEL SIGLO»

En la matinée de «Neptuno» que comienza a la 1 y media se exhiben «El Crimen del Siglo», sensacional película Paramount, con Frances Dee, Wayne Gibson, Jean Hershot, «Ondas Musicales», producción musical, con Bing Crosby, la orquesta de Vicente López y las principales estrellas del Radio y estreno de la Sinfonía tonta «Aves de Primavera», 20 centavos.

Por la noche a las 8 y media «Ondas Musicales» y a las 9 y 45 p. m. «El Crimen del Siglo» y «Aves de Primavera», (sinfonía tonta).

Mañana «Hacia las Alturas», por la Hepburn.

«De Mujer a Mujer», el Martes 28 «Viuda Romántica» el día 2.

«El Retorno de la Extranjera», el día 4.

TRIANON: «DEMONIOS DEL MAR»

En la tanda de las 4: Laurel y Hardy en «El Abuelo de la Criatura», la comedia «Rompiéndose la Crisma», Madge Evans y Robert Montgomery en la extraordinaria película de Metro, «Demonios del Mar».

A las 8.30: la comedia Metro, «El Abuelo de Criatura».

A las 9.45: «Demonios del Mar», sensacional película Metro.

Mañana: El Secreto de la Alcoba Azul, por Gloria Stwart y Paul Lukas, y Demonios del Mar, nuevas exhibiciones.

Para el domingo se anuncia el estreno de la magnífica Creación de Catalina Bárcena, «Una Viuda Romántica», hablada en español.

RIALTO: «CARITA DE CIELO»

Un gran programa tiene hoy Rialto. First National presenta la lujosa producción en la que Barbara Stanwyck, hace la mejor creación de su carrera, «Carita de Cielo», bella música y gran argumento. Completa el programa «Una Mujer de Mundo», de Kay Francis, una Variedad y un Cartón.

Precios: 20 centavos luneta y preferencia a cualquier hora.

Mañana: «Carita de Cielo» y «El incomparable Elmer».

Domingo: Matinée «La Mujer siempre Paga», «Carita de Cielo» y «Ladrón de Honras», Comedia, Revista y Episodio.

Lunes: «Duelo Nacional». No hay Función.

Martes: «A caza de Accidentes».

Miércoles: «El Expreso de la Seda»

REGINA: «CARITA DE CIELO»

Se estrena hoy la bella producción First National, titulada «Carita de Cielo», por Barbara Stanwyck considerada como la más lujosa película y la mejor interpretación de esta genial estrella. Además se completa el programa con «Una Mujer de Mundo», de Kay Francis, un cartón y una variedad musical.

Precios: 10 centavos damas y niños hasta las 8 y media y 20 centavos mayores después.

Mañana: «Carita de Cielo» y «El Incomparable Elmer».

Domingo: Matinée, «La Mujer siempre paga» y «Ladrón de Honras». Comedia, Revista y Episodio.

Lunes: «Duelo Nacional». No hay función.

Martes: «A caza de accidentes».

MODERNO: «HACIA LAS ALTURAS»

Pasará por la pantalla de este lindo teatro, en sus turnos de tarde y noche un programa de atracción a precios populares. «Hacia las alturas», Katherine Hepburn y Colin Clive. «El invisible agresor», William Body. «Este es mi Harris». Luneta 10 centavos, a todas horas. Mañana: Carita de Cielo», Bárbara Stanwick Martes: «El Aguila y el Halcón».

WILSON: «LA MUJER SIEMPRE PAGA»

Precios para hoy en función corrida de 1 y media a 6 y de 6 a 11 y media, 10 centavos. A todas horas.

Magistral programa, con revista, la variedad «Alfombra Mágica», y las superproducciones, «La Mujer Siempre Paga», joya suprema, por Dorothy Jordan, y Alexander Kirkland; y «Mientras París Duerme», film suprema, por Victor Mc Laglen, y Helen Mack.

A las 5 p. m la revista «La Mujer Siempre Paga», y «Mientras París Duerme».

Por la noche, el mismo programa de la matinée.

Mañana, «Un Breve Instante», por Carole Lombard y Gene Raymond.

Domingo, «Las Damas deben amar» por Sally O'Niel, y Neil Hamilton.

VERDUN: «LAS DAMAS DEBEN AMAR»

En la matinée que empieza a las 2 y media hasta las 6 y media de la tarde y a la noche a las 8 y 15 en punto anunciamos para hoy el siguiente programa:

Estreno del interesante drama por Sally O'Neil y Neil Hamilton «Las Damas deben Amar» y exhibición de la regia producción por Nancy Carrol y Paul Lukas «Un Beso ante el Espejo». Una chispeante comedia y una interesante revista completarán el programa de hoy.

Precios: 10 centavos todos en matinée y noche.

Mañana: Estreno Intervalo, Norma Shearer y Clark Gable. «Las Damas deben Amar».

Domingo 26: Estreno Intervalo Norma Shearer y Humanidad, Frank Morgan.

ACTUALIDADES: GRANDIOSO SHOW

Continúa con gran éxito el espectáculo Locuras 1933 en el tetatro Actualidades. Para hoy anuncian un cambio completo de programa haciendo su debut el genio del chiste criollo Fernando Mendoza, el «gallego»; la pareja de bailes internacionales Nena y Navarro y el cantor de los puntos cubanos Ricardo Ferrera; además actuarán la Profesora de bailes o en El Caberet de la Alegría que se estrena hoy. Dinorah, el alma de la canción argentina; la ágil bailarina acrobática Gloria González; las bailarinas The Two Sister y el conjunto de Vice-Tiples.

La sugestiva cinta «Fiel a una Mujer», por Irene Dunne y «Atrapándolos Vivos», sensacional cinta hecha en las selvas africanas, una comedia y un cartón pasarán por la pantalla en los turnos de 3 a 6 y 8 a 11.

OLIMPIC: «EL SECRETO DE LA ALCOBA AZUL»

Hoy exhibe este espectáculo, situado en Ave, Wilson y B. en el Vedado dos magníficas películas. El sonido perfecto marca Philisonor hacen de este cine el punto de reunión de las familias. Tandas de 5.15 y 9.30 con divertida Comedia y Variedad. Monumental super joya de un valor incalculable «El Secreto de la Alcolba Azul», de Paul Lukas y Gloria Stawart. A las 8.30 sorprendente y bien argumentada producción «Miedo de Hablar» de Eric Linden y Sidney Fox. Mañana «Hacia las Alturas» y «Fiel a una Mujer». Domingo monumental programa dedicando la matinée a los niños.

FLORENCIA: «DEMONIOS DEL MAR»

Presenta la Empresa de este simpático y confortable cine de San Lázaro y Espada, un estupendo programa para hoy, en sus tandas desde las 2 de la tarde, dando comienzo con una graciosa Comedia y Revista. Sensacional y emocionante producción «Demonios del Aire» de Robert Montgomery y Madge Evan Soberbia film de argumento de mucha acción «Como tú me Deseas», de Greta Garbo. Desde las 2 a las 7, damas y niños 10 centavos. Caballeros 15 centavos, después mayores 20 y niños 10. Mañana «Demonios del Mar» y «Una Mujer Infiel». Para el domingo se está preparando un regio programa con grandes películas.

INGLATERRA: «EL DEMOLEDOR»

Precios para hoy 10 centavos. A todas horas, en función corrida de 1 y media a 6 y de 6 a 11 y media.

Colosal programa, con los cartones «Aventuras de un Saxofón» y «Concierto Gallináceo» y las super producciones «El Demoledor», atracción excelsa por Jack Holt, y Genevieve Tobin; y «Lucha de Sexos» joya suprema, por Fay Wray, y Gene Raymond.

A las 5 p. m. «Concierto Gallináceo», «El Demoledor» y «Lucha de Sexos».

Por la noche, el mismo programa de la matinée.

Mañana, «Un Breve Instante», por Carole Lombard y Gene Raymond.

Domingo «Las Damas deben Amar» por Sally O'Neil, y Neil Hamilton.

CARTELERA

NACIONAL.—8 y 45 p. m. «Los Faroles. 10.30 p. m. «El Harén de Zumitra».

MARTI.—9 p. m. estreno de «La Hija del Sol».

CINES

ENCANTO.—«Reunión en Viena».

CAMPOAMOR.—«El Fin del Mundo».

FAUSTO.—«Lecho de Rosas».

NEPTUNO.—«El Crimen del Siglo». «Ondas Musicales».

TRIANON.—«Demonios del Mar». «El Abuelo de la Criatura».

RIALTO.—«Carita de Cielo». «Una Mujer de Mundo».

REGINA.—«Carita de Cielo». «Una Mujer de Mundo».

MODERNO.—«Hacia las Alturas». «El Invisible Agresor».

WILSON.—«La Mujer Siempre Paga». «Mientras París Duerme».

VERDUN. — «Las Damas deben A mar». «El Beso ante el Espejo».

ACTUALIDADES.—«Fiel a una Mujer». «Atrapándolos Vivos».

OLIMPIC.—«El Secreto de la Alcoba Azul». «Miedo de Hablar».

FLORENCIA.—«Demonios del Mar». «Como tu me Deseas».

INGLATERRA. — «El Demoledor». «Lucha de Sexos».

RADIO Y ELECTRICIDAD

Trasmisiones para Hoy

«CMW»

«LA VOZ DE LAS ANTILLAS»
590 kilociclos

11.30 a.m.—Programa desde el Estudio.

12.00 m.—Música variada.

2.00 p. m.—Programa clásico «Scherezada» de Rimsky Korsakoff y otras selecciones.

4.00 p.m.—Orquesta.

5.00 p.m.—El dúo Carmelina y Arturo

6.00 p.m.—Receso.

A las 8 p.m. CMW
HORA MULTIPLE

Rosita Chanivecky, violinista en un selecto programa. «La cena de los cardenales», bellísima obra en versos de Villaespesa. Charla por Carlos Robreño. Y el regalo de Aguinaldos para Nochebuena

8.00 p.m.—Comedia «La cena de los cardenales», traducción de Villaespesa que interpretará el cuadro que dirige Enriqueta Sierra. Programa musical por Rosita Chanivecky, violinista, y Salomón Dachman, pianista.

9.00 p.m.—Programas selectos.

10.00 p.m.—El sainete rápido de costumbres madrileñas «Los ricos», de Carlos Arniches, por el cuadro que dirige el primer actor Manuel Campos Gómez Selecto programa musical.

11.00 p.m.—Termina.

«CMC»
840 kilociclos

10.30 a.m.—Orquesta y cantos populares.

6.45 p.m.—Canciones, poesías y comedias

8.00 p.m.—Olga Marín e Hilda Gómez, cantante y pianista. Canciones populares argentinas.

8.15 p.m.—Olga Marín e Hilda Gómez, cantante y pianista. Canciones populares mexicanas.

8.30 p.m.—Olga Marín e Hilda Gómez, cantante y pianista. Canciones populares cubanas.

8.45 p.m.—Olga Marín e Hilda Gómez, cantante y pianista. Canciones populares internacionales.

9.00 p.m.—Hora oficial (O. Nacional).

9.01 p.m.—Olga Marín e Hilda Gómez, cantante y pianista Canciones variadas.

9.15 p.m.—Septeto Sinsonte de Oro

9.30 p.m.—Cadena Nacional. Trasmisión del match de boxeo de Kid Chocolate contra Tony Canzonery, que se efectuará en el Madison Square Garden, a diez rounds.

10.00 p.m.—Bailables por el Septeto Sinsonte de Oro.

11.00 p.m.—Buenas noches

«CMX»
890 kilociclos

12 a 1 p.m.—Música selecta.

1 a 2 p.m.—Roberto Abreus, Ventura Bueno y Nicolás Fresquet.

9 a 10 p.m.—Drama por el cuadro que dirige Guillermo de Mancha.

10 a 11 p.m.—Canciones cubanas por Rosendo Ruiz.

«CMCY»
1,320 Kilociclos

9.00 p.m.—«La escondida senda», comedia en dos actos, original de Alvarez Quintero.

«CMBC»
1060 kilociclos

10 a.m.—Programa variado (T. E.)

12 m.—Receso.

6 p.m.—Bailables desde el estudio.

7 p.m.—Música selecta (T. E.)

7.30 p.m.—Cuarteto Palmera

9 p.m.—Tangos y canciones desde el Estudio.

10 p.m.Bailables.

11 p.m.—Buenas noches.

«CMBS»
780 kilociclos

10 a.m.—Canciones (T. E.)

11 a.m.—Programa Vedado, con música variad a(T. E.)

«CEMCU»
1100 kilociclos

6 p.m.—Temas de películas.

7 p.m.—Revista de radio desde el estudio.

8 p.m.—Música selecta (TE).

9 p.m.—Bailables americanos desde el estudio por la Orquesta Rudy.

10 p.m.—Programa variado.

10.30 p.m.—Buenas noches.

«CMCW»
965 ki lociclos

8 p.m.—Canciones.

9 p.m.—Música selecta.

10 p.m.—Bailables.

11 p.m.—Termina.

«CMBZ»
1010 kilociclos

11.30 a.m.—Programa variado por trascripción eléctrica.

1.30 p.m.—Receso

7 p.m.—Programa desde el Estudio.

8 p.m.—Programa variado

9 p.m.—Pelea de boxeo.

CRUCIGRAMAS

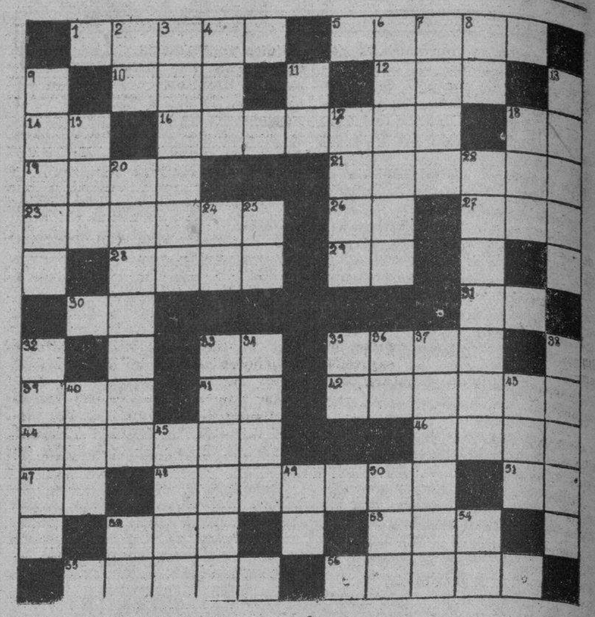

HORIZONTALES

1.—Mezcla de materia grasa y alcali que sirve para limpiar.
5.—Tela.
10.—Yerno de Mahoma.
12.—Distrito de Urdaneta. Venezuela.
13.—Preposición.
16.—Palacio.
18.—Pronombre posesivo
19.—Reptiles ofidios.
21.—Cordillera entre Europa y Asia.
23.—Suntuosa.
26.—Pronombre.
27.—Dueña.
28.—Juntar.
29.—Negación. inv.
30.—Del verbo ser.
31.—Quinientos diez.
33.—Letra.
35.—Cesta de mimbre.
39.—Altar.
41.—Pronombre.
42.—Bárbaros que invadieron a España.
44.—Fruta.
46.—Célebre pintor español.
47.—Naipe.
48.—Reune, amontona.
51.—Interjección.
52.—Ciudad de Perú.
53.—Bara que une dos ruedas.
55.—Hembra del león.
56.—Ciudad de Bélgica.

VERTICALES

2.—Río de Francia.
3.—Ciencia heráldica.
4.—Lengua que se habla al Norte del Loira, Francia.
6.—Instrumento musical de viento
7.—Aire suave y apacible.
8.—Dios del Sol.
9.—Arma blanca.
11.—Nota musical.
13.—Mujeres de Rusia
15.—Pesca en dos barcas que tiran de una red.
17.—Líquido que se extrae de las frutas.
18.—Hijo de Noé.
20.—Adaptar, encajar.
22.—Narcótico.
24.—Afirmación.
25.—Terminación de infinitivo.
32.—Paguro que vive en la concha de la cigua.
33.—Poeta español del siglo XVI.
34.—Hijo de Isaac.
35.—Letra del alfabeto turco.
36.—Contracción.
37.—Equipaje militar.
38.—Hijo de Abraham.
40.—Ganado vacuno.
43.—Tiempo de verbo.
45.—Hijo de Júpiter, y rey de Egina.
49.—Onomatopeya.
50.—Tiempo de verbo.
52.—Diptongo.
54.—Ejemplo. Abr.

SOLUCION AL CRUCIGRAMA DE AYER

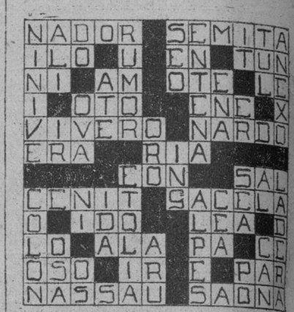

POR LOS JUZGADOS DE INSTRUCCION

LA LOGICA ¿DONDE ESTA?

Hemos charlado detenidamente ayer con uno de los jueces de mayor experiencia, más serenidad y más espíritu de justicia de los que ejercen su ministerio, apartado de todo sectarismo y consagrado tan sólo a sus labores profesionales. El, como el periodista, no puede comprender la finalidad que se persigue, y sobre todo, el resultado que se obtiene, con ciertas campañas terroristas, sin orden ni concierto, y por la cual han resultado generalmente víctimas personas inocentes.

Surgió la charla fraterna ante el número de denuncias de casas comerciales a las que desde ayer, sin razón que lo justifique, se le han roto sus vidrieras y hasta se les ha amenazado con sucesivos actos de hostilidad.

Por ejemplo, una de las ventanas de la «Ward Line» fué hecha trizas por una turba de irresponsables, al igual que otra de la Compañía de Gas y Electricidad, así como la de la Compañía de la Ford Motor Co., de la calle 23 y P, en el Vedado. En esta última fué arrojada una botella conteniendo en su interior un papel escrito a mano, con la siguiente inscripción: EXIGIMOS LA AUTO-DETERMINACION DE LA FAJA NEGRA DEL SUR.

Este disparate desde luego, no lo hemos comprendido; pero como el juez es hombre observador y amigo del análisis, ha tratado de descifrar el misterio de esa misiva incoherente y encontró en ella un anhelo torpe, no determinado aún, pero que bien pudiera encerrar aspiraciones bastardas cuyos resultados serían de fatales consecuencias para los mismos que las están fomentando.

Por otro lado, observamos que la mocalid de los procedimientos alarmistas ha variado algo; ahora, son explosivos con municiones que tienen la característica de producir la muerte o un estado de gravedad al que lo alcance la metralla, manifestándose estos trabajos sombríos y absurdos sin un orden determinado, como en el caso de la bomba de Aguila y la de anoche en la Víbora.

Todos estos aspectos de la delincuencia los analizamos para ver si se podía llegar a una finalidad y con ella proceder de acuerdo con un sistema para el encauzamiento en las labores de investigación; pero todo fué inútil, estéril.

¿Dónde estará la lógica?

ROBO Y FRACTURA

Siguen los casos de robo. Ayer Estefan Bazil, de 36 años, zapatero y vecino de Vigía y Fernandina, cerró su modesto establecimiento en el cual vive, dió unas cuantas vueltas por la barriada y al regresar se encontró violentada la puerta de la calle. Al realizar un registro encontró que le habían sustraído tres trajes que aprecia en la cantidad de 60 pesos. Las investigaciones practicadas por el vigilante 1799, Lucio Jordán, comprobaron que los «cacos», para abrir la puerta, se vieron en la necesidad de hacerle varios barrenos.

OTRO ROBO EN UNA FERRETERIA

De igual modo denunció ante el juez de la Quinta, el señor Perfecto Rodríguez Mocetón, vecino de 10 de Octubre y Milagros, que salió ayer de su establecimiento como a las siete y media y que al regresar al mismo después de las nueve de la noche y abrirlo, se encontró que alguien había tratado de violentarle la caja de caudales, logrando abrir la hoja exterior, no así la interior, por lo cual no pudieron realizar un robo importante; sin embargo se llevaron algún dinero recogido de la caja contadora y otros objetos que aprecia en unos 30 pesos. Supone Rodríguez que los autores del hecho debieron haberse quedado dentro cuando él cerró, repitiendo un caso análogo realizado en su misma casa hace unos nueve meses en que se descubrieron los responsables y fueron castigados.

UN LESIONADO

En cumplimiento de sus obligaciones, viajaba ayer en un auto de «La Lechera», Laureano González Santana, de 23 años y vecino de Rodríguez 125, ayudante del chauffeur. Dice González que se encontraba dentro de la carrocería del auto que tenía una puerta abierta y que al llegar a Dragones y doblando por Monserrate se cerró violentamente una de las puertas, comprimiéndole dos dedos de la mano derecha.

A TOMAR DECLARACION A TRUJILLO

El juez de instrucción, doctor Gómez Parra, se encaminó ayer hacia la Cabaña, con el propósito de tomarle declaración al ex jefe de la Secreta Trujillo, por acusaciones que se le hacen de extralimitación de funciones.

LESIONADA CASUAL

Prestó declaración ante el juzgado de la Cuarta Filomena Suárez Cárdenas, de San José de las Lajas, de 96 años de edad y vecina de Linás 54, que fué asistida en el Hospital Municipal de lesiones graves: rotura del fémur derecho en su tercio superior, al caerse de sus propios pies.

PERIODISTA RECLAMADO

Por exhorto del juez de Bejucal se le pide al de la Cuarta de esta ciudad se proceda a notificar al Jefe de información de «Bohemia» su comparencia en aquel juzgado para tomarle declaración en un caso de hace varios meses. Por la misma se decretó la libertad del detenido Roberto González Montes, complicado en la misma causa.

SUSCRIBASE Y ANUNCIESE EN EL «DIARIO DE LA MARINA»

M.E.C.D. 2016

Información de Regla

En la noche del miércoles 22, falleció repentinamente en esta localidad, el conocido educador Sr. Francisco Rodríguez, persona que disfrutaba de general estimación en todo el Término donde por sus dotes de caballerosidad y hombría de bien se había captado el aprecio de cuantos le conocían y trataban. Al sepelio, efectuado durante la tarde de ayer, asistieron nutridas representaciones de sus compañeros del magisterio y de todas las clases representativas de Regla a más de una gran cantidad de público, constituyendo así el piadoso acto una verdadera demostración de duelo. Llegue con estas líneas, hasa los afligidos deudos del amigo desaparecido, la expresión más sentida de nuestra sincera condolencia.

Ayer por la tarde, hicimos una visita a las oficinas Municipales habiendo adquirido entre otras interesantes noticias, la de haberse terminado las modificaciones introducidas en el presupuesto ordinario de aquella dependencia, entre cuyas modificaciones figura el aumento de $623.00 en la consignación del Centro de Socorros donde se crea una plaza de Dentista, otra de Director Técnico de Farmacia y una de Mozo de limpieza. Las dietas para enfermos en Hospitales y Asilos son aumentadas de 30 a 222 pesos y se consigna un crédito de 291 pesos para el capítulo de «Entretenimiento de Calles» aumentándose la consignación para apertura, reparacion y ensanche de calles que era anteriormente de $2.462.71 a $5.000.00 (Cinco mil pesos).

La consignación para construcción y reparación de parques que solo era de VEINTE pesos ha sido elevada a la suma de MIL pesos.

En las subvenciones se han eliminado importantes cantidades cuyo pago no estaba del todo justificado habiéndose aumentado en otros conceptos que así lo ameritaban, figurando una consignación de $600.00 destinados al Desayuno Escolar, medida ésta que ha causado excelente impresión entre los padres de los escolares.

Tales son, a grandes rasgos, las partes principales de estas importantes modificaciones que publicamos gustosos para general conocimiento, habido en cuenta el considerable interés que encierran, para todos nuestros convecinos.

Un importante y meritísimo servicio realizó en la tarde de ayer, la policía de Regla, en combinación con la del puerto, al ocupar en la bodega establecida en la calle 27 Noviembre y Adriano, cinco sacos de café que durante la noche anterior habían sido sustraídos de los muelles de «La Naviera» y vendidos al dueño del referido establecimiento, quien los adquirió ignorando su mala procedencia. Como complemento de este buen servicio, espera la policía detener los autores del hecho, a quienes se sigue de cerca la pista esperándose sean capturados de un momento a otro.

El Sr. Alcalde Municipal ha adquirido, con destino al Gabinete Dental Municipal, donde a diario se presta servicio gratuito a los vecinos pobres del Término, un magnífico sillón, cuyo costo ha sido de ciento cuarenta pesos.

Muy concurrido se vió anoche el Circo Montalvo, en la tercera función correspondiente a su tournee del presente año. Para hoy y mañana se anuncia un nuevo y variado espectáculo, a precios de situación. Exitos.

Raúl Arocha y Varcia, estimado vecino de la localidad, ha hecho entrega en la Jefatura de Policía, donde puede ser reclamado por la persona interesada, de un llavero conteniendo cuatro llaves, que encontró en ocasión de transitar por los muelles de Hershey, durante la mañana de ayer.

A petición de numerosas familias, hoy viernes, la Compañía de Arango, ofrecerá una nueva y magnífica presentación en el moderno y popular teatro «Céspedes», estrenando una jocosa obra de gran actualidad. Se espera con impaciencia el estreno del próximo domingo, «Una Viuda Romántica», cuya principal interpretación está a cargo de la gran actriz Catalina Barcena.

Vicente Expósito Martínez, empleado, vecino de 27 Noviembre S|N, denunció a la policía que en ocasión de penetrar en su domicilio expresado, pasó próximo a su persona el auto número 24183, que venía con exceso de velocidad y cuyas ruedas hicieron saltar el agua sucia de varios baches manchandole sus ropas.

Agrega el Sr. Martínez que existen además otros vehículos similares, que han convertido en una pista las calles de la localidad por cuyo motivo resulta peligroso el tránsito, especialmente para los niños, muchos de los cuales son retenidos en sus casas teniendo en cuenta el peligro que este desorden representa.

Ayer fueron asistidos en el Centro de Socorros Rogelio Alvarez, de 32 años de edad, vecino de Fresneda 75, de lesiones de carácter grave sufridas al dar un rebalón y caerse, mientras trabajaba en el matadero de este Término, el menor Osmaro Valdés, residente en Fresneda 2, que sufrió varias quemaduras con agua hirviendo, estando en su domicilio expresado y cuyo hecho se considera casual el menor de 14 años Ignacio Mas Farias, de Martí 99, lesionado al caerse mientras corría por la calle 27 de Noviembre y el vecino Miguel Nevot, residente en la Finca Marimelena, próxima a Regla, que sufrió una hincada de clavo de carácter leve.

En próximos días, nos proponemos, dedicar una crónica a la Casa de Socorros y su competente y abnegado personal, que día tras día viene realizando una eficaz labor merecedora del general beneplácito público.

Carlos E. RODRIGUEZ.

LA «ASOCIACION CRUZ BLANCA DE LA PAZ»

La Asociación «Cruz Blanca de la Paz» nos envía una copia del Reglamento por el cual rigen sus actividades, encaminadas hacia nobilísimos fines de cordialidad, un grupo de mujeres que preside la señora Blanca Fernández de Castro de Jardines.

Esta Asociación se halla integrada exclusivamente por mujeres y fué constituída el 10 de agosto de 1933, propendiendo antes que nada a conseguir de los poderes constituídos la abolición de la pena de muerte.

Tiene, como la Cruz Roja Nacional, absoluta neutralidad para afrontar cualquier situación eventual sin parcialidades egoístas. Lo que garantiza su eficiencia y su utilidad puesta al servicio de los más nobles sentimientos humanos.

He aquí el Reglamento de la susodicha Asociación:

a).—En todo momento que se le ofrezca la oportunidad debe de hacer comprender a las mujeres y a los hombres que sólo consideran las armas como medio único de resolver las cuestiones políticas, la equivocación en que se encuentran, y que deben desechar esa idea que sólo conduce al fratricidio.

b).—No enconar jamás los ánimos de los contrincantes en ideas políticas, sino por el contrario, suavizar rencores.

c).—Cualquiera que sea la simpatía que sienta la Asociación por cualquiera de los bandos en pugna, no debe inclinarse a ninguno y ser neutral, logrando con su imparcialidad ponerlos de acuerdo para que no lleguen al derramamiento de sangre.

d).—Hay un sector entre esas luchas de partido, los niños, a los cuales hay que tener en cuenta, pues van desarrollándose ante un espectáculo horrible y degradante, de asesinatos contínuos, que llegarán a serles familiar. Hay que laborar mucho por las madres para infiltrarles a los niños el amor entre hermanos.

e).—Laborar hasta conseguir la abolición de la pena de muerte.—**Blanca Fernández de Castro de Jardines, Presidenta; Fanny Crespo, Secretaria.**—«Asociación Cubana de Damas «Cruz Blanca de la Paz».—Noviembre de 1933.

¿TOSE?

ALQUITRÁN Legítimo de

PINO POR SARRÁ

SE HARA LA CARRETERA DE CIENFUEGOS A RANCHUELO

Terminadas las dificultades que existían con el cambio de personal en el Distrito de Obras Públicas de Cienfuegos, en lo que se refiere al Pagador y al Ingeniero Jefe, por la Secretaría se han dictado las órdenes pertinentes para que se proceda a solicitar un crédito de diez mil pesos para la construcción de la carretera de Cienfuegos a Ranchuelo.

VICHY

Manantiales del ESTADO FRANCES

VICHY HOPITAL
Afecciones del Estómago y del Intestino

VICHY CELESTINS
Agua de régimen de los Artríticos Diabéticos - Hepáticos - Gotosos

VICHY GRANDE GRILLE
Enfermedades del Hígado y del Aparato Biliario

Precio Rebajado

1/4 En todos los Cafés
VICHY CÉLESTINS
VICHY HOPITAL

Aperitivo higiénico - Digestivo ideal.

Guanabacoa al Día

BODA PROXIMA

En la primera quincena del próximo mes de diciembre tendrá lugar en la iglesia parroquial del pueblo de Dimas, en Pinar del Río, la boda de la bella señorita Hilda Debén y Carrera y el joven doctor Francisco Montero, farmacéutico establecido en dicha población.

La linda novia es una damita muy estimada en esta sociedad, donde vivió durante algunos años y actualmente se halla pasando una temporada.

Felicitamos a la enamorada pareja que muy pronto verá realizarse sus más caras ilusiones.

DE VIAJE

Rumbo a los Estados Unidos de Norte América han embarcado los distinguidos jóvenes esposos doctor René de La Valette y Ofelia Pérez Vento, donde pasarán una temporada.

Grata estancia en aquel lugar le deseamos a tan estimado matrimonio.

MEDICO MUNICIPAL

Ha sido nombrado médico de los Servicios Sanitarios Municipales de esta Villa, el estudioso joven galeno Dr. Guillermo Milanés, con lo que el Municipio ha obtenido una valiosa adquisición.

Al felicitar al doctor Milanés por tan merecida designación, le deseamos muchos éxitos profesionales en su nuevo cargo.

RESTABLECIDO

Ya se encuentra completamente restablecido de la ligera afección grippal que hubo de padecer últimamente, nuestro estimado amigo el virtuoso y culto sacerdote escolapio Rvdo. P. Modesto Galofré, competente profesor de las Escuelas Pías de esta localidad.

Mucho nos satisface consignar esta grata noticia, que será recibida con beneplácito por sus muchas amistades.

IDILIO DE AMOR

Hasta el cronista llegan rumores de unos amores que acaban de nacer, cual idilios llenos de promesas y de ilusiones, entre dos conocidos y muy estimados jóvenes de esta sociedad.

Es ella una linda trigueñita vecina de la calle de Lebredo, cuyas iniciales son «J. M.» y la del apelativo cariñoso con que se la denomina es «B».

Y el feliz galán se nombra «M. A.» profesional y muy activo, ocupa un cargo de confianza en una asociación local de importancia y reside en la calle Máximo Gómez...

Se nos asegura que muy pronto serán ratificados oficialmente estos amores y entonces nosotros podremos dar detalles más concretos.

Por hoy, punto final.

EL DR. SANCHEZ ZAYAS

Mientras permanezca en los Estados Unidos el Dr. La Valette, se ha hecho cargo de la asistencia de los enfermos inscriptos en la Asociación Cubana de Beneficencia, que residen en esta localidad, el competente joven galeno Dr. Ignacio Sánchez Zayas, una garantía de eficiencia y de cumplimiento.

Dicho facultativo ha establecido consultas en su residencia sita en Martí 56, esquina a Cruz Verde, los martes, jueves y sábados, de 1 a 2 de la tarde.

Sépanlo así los asociados de dicha institución benéfica.

TEATRO «CARRAL»

Esta noche, en el Teatro «Carral», se celebrará una función a beneficio del niño tenor, hijo de esta Villa, Digno Pérez.

Irán a la pantalla la preciosa joya «Entre dos esposas», por Sally Eilers y Ralph Bellamy; la emocionante y bella film titulada «La máquina infernal», interpretada por las estrellas Chester Morris y Genevieve Tobin; una cinta de variedades y otra de revistas mundiales.

Habrán varios números cómicos por el aplaudido negrito Ramón Espigul.

Mañana, un gran estreno Fox: «Viuda romántica», hablada en español.

GESTIONES SOBRE LA ALCALDIA

Con el propósito de que los simpatizadores y amigos del activo revolucionario y estimado joven Adolfo Morales Franchi, conozcan el estado en que se encuentran las gestiones que se están haciendo por distintos sectores revolucionarios de esta villa, a fin de que dicho joven sea nombrado Alcalde Municipal de este Término, el señor Ernesto Franca nos ha remitido, para su publicación, la carta que a continuación damos a conocer.

Dice así:

«Guanabacoa, Nov. 23 de 1933.

«Sr. Oscar de la Cruz Muñoz,
Corresponsal en Guanabacoa del DIARIO DE LA MARINA.

Estimado amigo y compañero:

Con el objeto de informar a nuestro público, simpatizadores y demás amigos del Sr. Adolfo Morales Franchi, sobre las solicitudes que han hecho los distintos sectores revolucionarios de esta Villa al Honorable Sr. Presidente de la República, Dr. Ramón Grau San Martín, y al Sr. Secretario de Gobernación, para obtener por medio de las mismas la designación del referido señor Morales a la Alcaldía de Guanabacoa, quiero por medio de las columnas de ese periódico, haga saber que esas peticiones han sido del agrado del Honorable señor Presidente.

Esperamos la audiencia que nos ha de conceder el doctor Grau, para saber en definitiva el acuerdo tomado en su entrevista con el señor Guiteras, Secretario de Gobernación.

Así, pues, quedarán informados todos sus amigos que ven con agrado la figura del señor Morales para tal cargo, y de Vd queda agradecido su amigo y s. s.,

Ernesto FRANCA».

Queda complacido el señor Franca y enterados nuestros amables lectores.

Oscar de la Cruz Muñoz.

REMEDIO DEL DR. HALE PARA EPILEPSIA

Ataques, Baile de San Vito, Convulsiones y Enfermedades que afectan el Sistema Nervioso

REMEDIO DEL DR. HALE

es la fórmula del mejor Especialista de los Nervios en Nueva York, y se vende con una Garantía o se Devuelve el Dinero

ADMIRABLES RESULTADOS SE OBTIENEN PRONTAMENTE

LO VENDEN EN TODAS LAS BOTICAS EN FRASCOS GRANDES DE 16 ONZAS

Crónica Habanera

(Viene de la Pagina Cinco)

EUSEBIO HERNANDEZ

Con la desaparición del general Eusebio Hernández, patriota y hombre de ciencias, pierde Cuba una de sus personalidades más valiosas y la sociedad habanera uno de sus miembros más distinguidos.

El doctor Hernández dejó de existir ayer después de una larga enfermedad, cuyo fatal desenlace era esperado con angustia por sus familiares.

Los restos del ilustre hombre desaparecido se encuentran tendidos en la Academia de Ciencias; desde allí saldrá el cortejo fúnebre a las tres y media de la tarde de hoy, para conducirlos hasta el cementerio de Colón.

Reciban nuestro sentido pésame sus hijos, los doctores Eusebio Adolfo y Luciano Hernández y su hija Rosa esposa del doctor José González Velez, así como sus hijas políticas.

LYCEUM

Muy visitada se vió en la tarde de ayer la exposición Gattorno, que se encuentra abierta al público en los salones del «Lyceum».

Las últimas obras del notable pintor despertaron gran interés entre los amantes de la pintura. Estos tendrán oportunidad de admirarlas en el «Lyceum» hasta fines de la semana entrante.

A propósito del «Lyceum», ponemos en conocimiento de todas las socias, que ha sido aplazada la conferencia que debía tener efecto hoy, segunda de la serie que viene ofreciendo el poeta Emilio Ballagas sobre Literatura Vanguardista. Se continuará dicha serie el viernes próximo.

Mañana sábado, a las cinco y media, tendrán efecto las disertaciones del doctor Fernando Ortiz y del doctor José Varela Zequeira, que fueron suspendidas el lunes último.

SOCIEDAD INFANTIL DE BELLAS ARTES

En el teatro «Riviera», se celebrará el domingo, a las nueve de la mañana, la sesión mensual para los niños de la Sociedad Infantil de Bellas Artes.

Simpáticos números, que serán del agrado del auditorio infantil, forman el programa de este acto.

Helo aquí:

PROGRAMA

1.—«El Barbero de Sevilla». Obertura. Rossini. Record de la Orquesta Filarmónica Sinfónica de Nueva York, dirigida por Arturo Toscani.

2.—Noticiario.

3.—«La Voz del Vaticano». Variedad «Universal».

4.—«Románticas Sendas de Francia». Educativa Fox.

5.—«Párvulo Travieso». Cartón cómico Universal.

6.—«Danza Oriental», Op. 52. No. 6, Glazounoff. Record de la Orquesta Sinfónica de Filadelfia, dirigida por Leopold Stokowski.

7.—«Sylvia». Vals del Ballet. Leo Delibes. Bailado por Asta Palmgren.

8.—«Marcha del Jefe Caucásico». Ippolitow-Ivanow. Record de la Orq. Filadelfia dirigida por Stokowski.

9.—Presentación de la Compañía de Sainetes Cómico-Líricos «De los Santos-Ochandategui», con el estreno del hilarante sainete educacional en un acto y un solo cuadro, original de Domingo Ochandategui, con música adaptada, que lleva por título «El autómata Perfecto».

Graziella, Graziella de los Santos; Lolita, Lolita Zabala; Dulce, Dulce Bulté; El autómata y Pepito, José de Lora; Domingo, Domingo Ochandategui; Don Alberto, Alberto Gálvez Alum; Mr. Flay y Tinito, Luis Menéndez.

10.—«Lucía di Lammermoor», Aria de la Locura. Donizetti. Soprano: Graziella de los Santos. Flauta obligada: F. Rojas.

11.—Sondey con su gato Félix. Ventriloquía simulada. Número cómico especial para los socios de la I B A, escrito por el señor Ochandategui.

12.—Los cocineros chismosos. Conjunto cómico lírico por toda la compañía.

Maestro director: Juan González.

Edel FARRES

—NOTICIAS DE POLICIA—

HERIDO FRENTE AL INSTITUTO

En el Primer Centro de Socorro fué asistido en la tarde de ayer, Antonio Sabi Luaces, de España de 44 años y vecino de Flores número 8 de herida producida por proyectil de arma de fuego, pequeño calibre, en el tercio inferior, mano izquierda, calificada de grave.

Ante el Sargento A. Fernández, perteneciente a la Tercera Estación, que se constituyó en dicho Centro, declaró Sabi que alrededor de las 5 y media de la tarde transitaba por la calle de Zulueta con el fin de tomar un tranvía y al llegar a la esquina de San José oyó un disparo, el cual le alcanzó y le produjo la lesión que presenta. Agregó que desconoce al autor del hecho, pudiendo solamente decir que el citado disparo partió desde el edificio que ocupa el Instituto.

El herido fué trasladado al Hospital «Calixto García», para su curación.

LE ROBAN DOS TRAJES

José Pando González, de San Nicolás, de 23 años y vecino de Acosta 119, altos, denunció que de su domicilio le hurtaron dos trajes, uno de casimir y otro de dril blanco, los que aprecia en la suma de 20 pesos. El hurto fué aprovechando la ocasión en que había dejado abierta la puerta de una habitación alta, desconociendo, por tanto, quién pudiera ser el autor del hecho.

MENOR LESIONADO POR UN AUTO

Al atravesar corriendo la calle de San José, con dirección a Consulado, fué alcanzado con el parabrisas de un auto el menor Antonio Ruiz Teruel, de España, de 11 años y vecino de Luz número 7.

Conducido al Primer Centro de Socorro, fué asistido de una herida contusa en la región occípito frontal de carácter leve.

Declaró el menor que el chauffeur está exento de responsabilidad, toda vez que él quiso pasar la calle sin fijarse en el peligro.

MAQUINA MISTERIOSA

En la madrugada del miércoles último, fué encontrado un automóvil, de los pertenecientes al garage «Gumá», que tenía en su interior ciento cincuenta libras de dinamita y «romperroca», un rifle y gran cantidad de fulminantes eléctricos y de mecha.

Esta máquina transitaba por la Calzada de Columbia y al darse la confidencia a la Policía, del lugar a donde se dirigía y el uso que se iba a dar a su contenido, se cursaron órdenes de seguirla, cuyos ocupantes, al notar que habían sido descubiertos, partieron a gran velocidad, siendo alcanzado el auto frente a la Ermita de los Catalanes.

No podemos ofrecer más detalles en relación con este particular, pues se guarda absoluta reserva.

INFRACCION SANITARIA

El vigilante 1833 detuvo a Salón Fascoviche, de Polonia, vecino de Picota 104, , por haberlo sorprendido cuando llevaba 96 panes en un automóvil al Mercado de Colón, contraviniendo con esto las ordenanzas sanitarias.

ARROLLADO POR UN AUTO QUE SE DIO A LA FUGA

En el segundo Centro de Socorro fué asistido de múltiples lesiones diseminadas por el cuerpo Benito Menéndez, de 54 años de edad y vecino de la calle Escobar, las que dijo sufrió al ser arrollado por un automóvil que se dió a la fuga.

SE LE DISPARO EL ARMA

El marinero Urso Silva, perteneciente a la dotación del crucero «Cuba», fué conducido al segundo Centro de Socorro, donde se le asistió de una herida por proyectil de arma de fuego en el tercio superior del muslo derecho de pronóstico grave.

Declaró que en ocasión de encontrarse examinando una pistola, sin que pudiera darse cuenta de la causa, se le disparó el arma siendo alcanzado por el proyectil.

SORPRENDIDOS CUANDO REÑIAN

A la tercera Estación de Policía fueron presentados ayer por el Teniente de «Pro Ley y Justicia» Carlos León López, al sorprenderlos en los momentos que sostenían una reyerta en el Parque Central, Carlos Creache y Planche, de 17 años y vecino de Revillagigedo 60 y Pedro Martínez Salabarría, de la Habana, 19 años domiciliado en Estrella 120.

En el primer Centro de Socorro a donde fué conducido momentos antes, se asistió a Crache de desgarraduras en el dorso de la muñeca izquierda.

Declararon los detenidos que el motivo de la reyerta se debió a diferencias que existían entre ellos desde hace algún tiempo.

Por no prestar la fianza exigida fueron remitidos al Vivac a disposición del Juez Correccional de la Segunda Sección.

FALLECIO UN VIGILANTE QUE FUE HERIDO EN LA JEFATURA DE LA POLICIA

En la mañana de ayer falleció en el Hospital Municipal el vigilante 175 Alejandro León, uno de los agentes que resultaron heridos al hacer explosión una bomba en la Jefatura de la Policía Nacional, hecho ocurrido el día primero del actual.

Crónica Católica

CULTOS CATOLICOS PARA HOY

EN LA CATEDRAL

El Jubileo Circular.

La Misa del Sacramente a las 9 a. m.

La reserva a las 5 p. m

EN LA CAPILLA DE CRISTO POBRE

El Viernes 24 a las 9 de la mañana se celebrará el Santo Sacrificio de la misa en la capilla de Cristo Pobre con exposición de Su Divina Majestad, que quedará expuesta, hasta las cuatro que se llevará a cabo el quinto día del novenario y la reserva.

Se encarece la asistencia de los congregantes de Cristo Pobre con la respectiva insignia.

EN LA IGLESIA DEL CARMEN

Solemne fiesta patronal a San Juan de la Cruz, Confesor y Doctor, con arreglo al siguiente programa:

A las 7 y media a. m. Misa de Comunión general. A las 9 a. m. la solemne con Ministros y sermón. A las 5 y media p. m. exposición, Rosario, sermón, reserva, cánticos y procesión.

EN LA IGLESIA DE REINA

A las 8 a. m. misa cantada al Corazón de Jesús.

Después de la Misa, bendición con el Santísimo

EN LA CAPILLA DE LAS ESCUELAS PIAS

A las 9. a. m. solemne novenario a Nuestra Señora de los Desamparados por su Primitiva, Real y Muy Ilustre Archicofradía.

Ss suplica la asistencia a los cofrades y a los bomberos de los cuales es Patrona.

EN LA IGLESIA DE LA MERCED

Culto mensual a la Merced con el siguiente programa: Misa cantada a las 8 y media a. m. y ejercicio mensual. A continuación Junta de la Asociación.

Se suplica la asistencia a los cofrades de la Muy Ilustre Esclavitud.

A las 9 a. m. Misa solemne, sermón y novena a la Milagrosa.

EN LA IGLESIA DE MARIA AUXILIADORA

Misa a Cristo-Rey en su altar y conmemoración mensual de María Auxiliadora.

EN EL LA IGLESIA DEL CRISTO

A las 5 y media de la tarde solemnes ejercicios a San Nicolás de Tolentino en sufragio de las benditas almas del Purgatorio con el siguiente programa: Rosario, piadoso ejercicio, bendición con el Santísimo y veneración de la Reliquia de San Nicolás de Tolentino.

EN SAN FRANCISCO

A las 8 a. m. Misa cantada en honor de Jesús Nazareno, piadoso ejercicio y veneración del Lignun Crucis. A las 7 y un cuarto p. m. Vía Crucis y veneración del Lignun Crucis.

SOLEMNES HONRAS FUNEBRES

En la Catedral a las 8 y media a. m. solemnes honras fúnebres por los fieles difuntos de la Muy Ilustre Archicofradía del Santísimo Sacramento de esta iglesia.

EN LA IGLESIA DEL ANGEL

A las 8 a. m. Misa a San Rafael Arcangel.

EN LA IGLESIA DE JESUS, MARIA Y JOSE

A las 9 a. m. Misa cantada a Jesús Nazareno, exposición, piadoso ejercicio, bendición y reserva.

EN GUANAJAY

A las 8 de la noche, Rosario y ejercicio del mes de los Difuntos.

PLEGARIAS A LA VIRGEN DE LOS DOLORES

Hoy Viernes 24 del actual a las 8 y media a. m. celebra el Padre Viera, Párroco del Salvador del Cerro, solemne Misa a la Virgen de los Dolores por la intención de las madres cubanas en estos momentos de angustia.

Se invita a tan piadoso acto a todos los devotos de la Santísima Virgen María.

A MONSEÑOR ENRIQUE PEREZ SERANTES

Hemos recibido vuestra carta, en la cual os dignáis darnos vuestro más sentido pésame, al propio tiempo que nos comunicáis el haber aplicado el Santo Sacrificio de la Misa por el eterno descanso de nuestra amadísima madre señora Juana Doval, viuda de Blanco, a la cual prometéis tener siempre presente en la Misa.

¡Gracias! Muchas gracias!, Excmo Señor Obispo de Camagüey, por vuestra ardiente caridad para con la autora de nuestros días y por vuestra bondad para con este vuestro humilde servidor, que besa reverentemente vuestro anillo pastoral.

ALMANAQUE PARA NAVIDAD

Nuestro compañero en el periodismo, señor Manuel Zobala Pérez, está confeccionando un interesante folleto denominado «Almanaque para Navidad 1933» dedicado a divulgar los sectores del comercio, la industria y la banca.

Dicho folleto, será distribuído gratis el día 20 de Diciembre, en las oficinas públicas, casas de comercio y familias habaneras.

Contiene diversos trabajos literarios que le harán ameno e interesante.

ACLARACION

El señor Marco A. Romeu, estudiante de Medicina que reside en el pueblo de Cabezas, Provincia de Matanzas, desea hacer una aclaración importante. Dicha aclaración está relacionada con la siguiente noticia, publicada el día 16 del actual: «Por conducto de la Secretaría de Justicia, ha recibido el Sr. Presidente de la República un escrito procedente de Cabezas, Matanzas, pidiéndole la destitución del Juez Municipal suplente, doctor Adelardo Valdés Astolfi. Lo firman los señores Justo Mon Díaz, Marco A. Romeu, Miguel Aldana y Angel Valera, quienes aseguran que el citado Juez es machadista cien por cien y que persiguió sañudamente a cuantos combatían el machadato».

El señor Marco A. Romeu quiere dejar constancia de que no firmó el escrito a que se hace referencia ni autorizó a persona alguna para que lo hiciera.

ACTIVIDADES ESTUDIANTILES

Se cita por este medio a todos los alumnos del Segundo año de Filosofía y Pedagogía para el sábado 25 de los corrientes, a las 2 p. m., en el edificio González Lanuza. No falten, pues se tratarán asuntos académicos de gran importancia.

Graciela Terry.
Ambrosio Lamadrid.

SOLEMNES HONRAS FUNEBRES POR LOS DIFUNTOS DEL APOSTOLADO

El Apostolado de la Oración de la Iglesia de Reina, celebró solemnes honras fúnebres por los celadores y socios fallecidos en el presente año, el 17 del actual con gradiosa pompa.

A las 8 de la mañana, celebró el Santo Sacrificio de la Misa, el Padre Esteban Rivas, S. J., asistido de los Padres Angel Olano y Antonio Arias, S. J.

Después de la Misa, se cantó solemne responso, ante el severo catafalco, al que rodeaban blandones y arecas.

Los celebrados cantantes, Padre Benito Rentería y los señores Jaime Ponsoda, Juanito Mendizábal y José Fuentes, interpretaron magistralmente la Misa y Responso de Hernández.

El templo se hallaba enlutado y alfombrado.

Asistió numerosísimo concurso de Celadores y socios del Apostolado, los cuales ocuparon con exceso la nave central de esta iglesia. Muchísimos de estos Celadores y socios, hemos visto comulgar en la Misa rezada de requiem, que a las 8 a. m., tuvo lugar en el altar de la Inmaculada, y a la cual tuvimos el alto honor de ayudar en memoria de nuestra inolvidable madre, socia finada del Apostolado de la Oración, y como tal, coopartífice de los referidos sufragios.

Presidieron la Presidenta de la Sección de Señoras del Apostolado, señora Cristina Gelats viuda de Méndez, el Presidente de la Sección de Caballeros, Dr. Agustín Bassart y los familiares del finado, Celadores y socios.

Nuestra gratitud al Apostolado por la parte que concierne a nuestra amadísima madre y de un modo especialísimo al Padre Rivas, S. J, por los favores que en vida le dispensó, con discreta y santa caridad.

Gabriel Polanco.

Empresa Naviera de Cuba

Apartado No. 2490, Dirección telegráfica: EMPRENAVE
Claves en uso: A. B. C. 4a. y 5a.
Edición Western Unión Walkims and Apedix
SAN PEDRO No. 6.—HABANA

TELEFONOS: A-6276. Pasajes y Fletes: A-5315. Información general: A-4730 Departamento de Tráfico: A-3962. Almacén.

A-5034: Segundo Espigón de Paula: M-2680: Tercer Espigón de Paula.

NOTA.—Las escalas de Fort Au-Prince, Aux Cayes (Haití), San Pedro de Macoris R. D. Aguadilla Mayaguez y Ponce P. R. Kingston, (Jamaica), son eventuales, esto es, se harán cuando el pasaje o la carga lo amerite

VAPORES EN SERVICIO: Cuba, Baracoa, Cienfuegos, Eusebio Coterillo, Gibara, Guantánamo, Habana, Joaquín Godoy, Julián Alonso, La Fe, Las Villas, Manzanillo Rápido, Santiago de Cuba y Camagüey.

PUERTOS DE ESCALA: COSTA NORTE. — Puerto Tarafa Nuevitas, Manatí, (Victoria de las Tunas), Puerto Padre, (Chaparra) Gibara, (Holguín), (Velasco Bocas), Vita, Banes Nipe, Mayari, Antilla, Preston, Baitua de Táname (Cayo Mambí), Baracoa, Guantánamo, (Boquerón y El Deseo) y Santiago de Cuba.

COSTA SUR.—Cienfuegos, Casilda, Tunas de Zaza, Santa Cruz del Sur, Manopla, Guayabal, Manzanillo, Campechuela, Media Luna, Niquero, Ensenada de Mora y Santiago de Cuba.

COSTA NORTE de VUELTA ABAJO.—Bahía Honda, Río Bermeja, Puerto Esperanza, Santa Lucía, (Minas de Matahambre). Río del Medio, Dimas, Arroyo de Mantua y La Fe.

REPUBLICA DE HAITI.—Fort-Au-Prince, Aux Cayes.

REPUBLICA DOMINICANA.—Santo Domingo, San Pedro de Macoris y Puerto Plata.

PUERTO RICO.—San Juan, Aguadilla, Mayaguez y Ponce.

JAMAICA.—Kingston.

DIGESTION ASEGURADA de todos los alimentos

ELIXIR DU Dr MIALHE

Farmacia B rue Favart PARIS.

del Dr MIALHE profesor en la Facultad de Medicina.

LAB-LACTO FERMENT MIALHE

DIGESTION Especial de la LECHE

MOTONAVE ALEMANA "ORINOCO" MODERNA Y MUY RAPIDA

A ESPAÑA, (Vigo, Coruña, Gijón, Santander)
SOUTHAMPTON, BOULOGNE, AMBERES Y HAMBURGO

OFICINA TERCERA:
INQUISIDOR 37
TEL. M-8447

vía CANARIAS
DICIEMBRE 23

AGENCIA:
LUIS CLASING
Ed. Hotel Plaza
Teléfono A-4878

HAPAG HAMBURG-AMERIKA LINIE
COMPAÑIA HAMBURGUESA

Compañía Trasatlantica Española
SERVICIO DE VAPORES CORREOS

EL TRASATLANTICO
MANUEL ARNUZ
SALDRA DE LA HABANA EL 9 DE DICIEMBRE
Para LAS PALMAS - Canarias
VIA CENTRO AMERICA

EL TRASATLANTICO
HABANA
SALDRA DE LA HABANA EL 16 DE DICIEMBRE
Para VIGO, GORUNA, CIJON, SANTANDER Y BILBAO
VIA NEW YORK
PARA VERACRUZ (MEXICO) DICIEMBRE 9

EL TRASATLANTICO
MAGALLANES
SALDRA DE LA HABANA EL 23 DE DICIEMBRE
Para Cadiz y Barcelona
VIA NEW YORK

SERVICIO PARA GUATEMALA, COSTA RICA, PANAMA, COLOMBIA, CURAZAO Y VENEZUELA

INFORMES:
GARCIA & DIAZ Ltda.
AGENTES GENERALES
PALACIO DE LA LONJA. HABANA. TELFS.: M-6911, M-6912.

M.E.C.D. 2016

CHARLAS — — FEMENINAS

(Por Leonor Martínez de Cervera)

¡NO MAS SANGRE! ¡NO MAS MUERTES!

Cubanos: ¿Hasta cuándo vais a seguir por la obscura ruta emprendida devorándoos unos a otros sin tener piedad de los corazones femeninos que estais destrozando y de la Patria que estáis matando con vuestra incalificable ceguedad? Decidme ¿qué ideal noble perseguís en esta horrible contienda que cada día ensangrienta más la tierra dejando la desolación en los hogares y la ruina en la Patria?

No quiero creer ni pensar que es la ambición y el egoísmo lo que pone en vuestras manos las armas fratricidas. Quiero, por el contrario, creer que es el deseo de hacer de nuestra Patria el Eden soñado el que impulsa a unos y otros, en esta lucha fratricida y loca; pero ¿no os daís cuenta que en esa pugna estais asesinando a la misma que deseais ver feliz? ¿No comprendeis que no es con mortíferas armas con lo que lograréis realizar el ideal perseguido? Pensad por un momento en las vidas tronchadas en la primavera de la vida, pensad en los corazones femeninos que están sumidos en la angustia y la desolación, pensad en el infinito raudal de lágrimas vertidas y con seguridad que un estremecimiento de horror recorrerá vuestros cuerpos.

Oid, por Dios, las voces que se levanan a vuestro alrededor clamando por la paz, pidiendo que os detengáis en el camino que sólo puede conducirnos a la ruina y a la muerte. Yo quisiera poder llegar hasta el corazón de todos mis hermanos para apartar el odio y el rencor y en su lugar dejar el amor que debe tenerlos siempre unidos. Yo quisiera que todos mis compatriotas sintieran la misma angustia que me oprime a mi cuando oigo el fatídico tronar de las armas de fuego que tantas vidas están segando. Que conmigo pensaran, horrorizados, en el dolor de los corazones femeninos, en esas desgraciadas mujeres que sin consuelo gimen junto a la tumba que guarda los restos de seres amados que ya jamás volverán a ver, en los huérfanos infelices que el encono está dejando, en los hogares desamparados en los que junto con la muerte y el dolor, penetra la miseria. Yo quisiera que fuera oída la súplica que trémula por el dolor les hago a todos mis conciudadanos en nombre de las madres, hijas, esposas y hermanas que aterradas, tiemblan por las vidas de los suyos amenazadas constantemente por la insania que de la mayoría de nuestros hombres se ha apoderado.

¿Por qué no buscan la fórmula fraterna que salve de la ruina a nuestra amada Patria irredenta aún porque sus hijos no han sabido libertarla de odios y pasiones? Todos estamos obligados a luchar por la felicidad de esta tierra querida y los que por egoísmo, ambición o falso amor propio no lo hicieren así, no serán jamás dignos del respeto y cariño de sus compatriotas, y sobre ellos caerá el anatema de este pueblo que desesperado pide paz y unión para no morir de dolor y de hambre.

RECAUDACION MUNICIPAL

El Municipio habanero ha recaudado la siguiente cantidad durante el día de ayer, por distintos conceptos de contribuciones: $3.587.22.

NO QUIERE EL COMITE UNIVERSITARIO QUE SE HAGAN COLECTAS

El Comité universitario del Instituto «27 de Noviembre» inicia una colecta con un destino piadoso; hemos insertado con el mayor gusto la nota que nos trajera personalmente una comisión de su seno; pero momento después nos visitó otra comisión del Comité Universitario «27 de Noviembre» en la que se hacen distingos y reservas que no podemos dentro de nuestras funciones enjuiciar.

De todos modos quedan complacidos ambos comités.

COMITE UNIVERSITARIO 27 DE NOVIEMBRE

Habiendo llegado a conocimiento de este Comité que, por distintas Corporaciones y Entidades se vienen organizando actos conmemorativos al fusilamiento de los Estudiantes de Medicina ocurridos el 27 de Noviembre de 1871, quiere hacer constar, para general conocimiento y su debida observancia lo siguiente:

PRIMERO:—Que por ser el «COMITE UNIVERSITARIO 27 DE NOVIEMBRE» el único que tiene carácter legal, por el expreso reconocimiento que del mismo han hecho los Poderes constituídos, es, exclusivamente, el que tiene la facultad de autorizar a cualquier Corporación o Entidad para celebrar actos conmemorativos en tan luctuosa fecha.

SEGUNDO:—Que nadie ha sido autoriado para celebrar aquellos y muchos menos para realizar colectas por ningún medio, tendientes a dicha finalidad, fuera de la Universidad Nacional.

TERCERO:— Que de acuerdo con las Autoridades, impedirá cualquier actos, colecta o propaganda que se realice, sin la previa autorización de este Comité Universitario.

POR EL COMITE UNIVERSITARIO «27 DE NOVIEMBRE» (fdo.) Isidro González (fdo.) Juan Suárez Servia. (fdo.) Antonio Garzón.

La Habana, 23 de Noviembre de 1933. (fdo.) Luís García Robiou.

SE CELEBRARA UN CONGRESO OBRERO EL DIA 26 DE ESTE MES

Declaraciones del Presidente de la Alianza Tabacalera. Obreros reafirmados en sus cargos

SOBRE LA CELEBRACION DE UN CONGRESO OBRERO

La Confederación Nacional Obrera de Cuba, ha dirigido una Circular, suscripta por varios Sindicatos, convocando a las colectividades obreras para la celebración de una Conferencia preliminar que se celebrará el día 26 del corriente mes, en el lugar que oportunamente se les indicará. En dicha reunión se planteará la forma en que han de estar representados los Sindicatos y Oposiciones Sindicales en el Congreso, su orden del día, así como todas las labores preparatorias del IV Congreso Obrero de Unidad Sindical.

LA JUNTA DE LA «ALIANZA TABACALERA»

Atendiendo a las gestiones de que ya hicimos mención, se suspendió la Junta que la Alianza Tabacalera tenía convocada para la noche de ayer, en la cual, probablemente, se acordaría la declaración de huelga, en los sectores de sus colectividades, en la industria tabacalera en apoyo de los torcedores de la Unión Sindical de Torcedores de la Habana y Pinar del Río.

EL SR. LORET DE MOLA EN EL SINDICATO DE TORCEDORES

Anoche se presentó en las oficinas del Sindicato de Torcedores, el señor Armando Loret de Mola, para aclarar su actuación del día anterior, con motivo de la destrucción de los documentos y enseres de la oficina de la Federación Nacional de Torcedores, que ha promovido la protesta general de los trabajadores. Dicho señor trató de sincerarse, manifestando que él, precisamente, había tratado de evitar el atropello que a su llegada a dicha oficina estaba realizando el Sargento Chamizo y la fuerza a sus órdenes. Dijo que él, en realidad, no era empleado de la Secretaría de Gobernación, siendo su actuación favorable a los obreros, pues como tal se consideraba, y de su labor podía ofrecerles pruebas. Protestó de las acusaciones que se le hacían, responsabilizándolo en los sucesos allí ocurridos.

LOS OBREROS REAFIRMAN SUS CARGOS

Como se encontraban en el local algunos obreros de los que habían presenciado la actuación del Sargento citado y del señor Mola, estos le sostuvieron los cargos, estando dispuestos a acusarle de no haber actuado en concordancia con su personalidad y su cultura, frente al y de no evitar la destrucción de atropello cometido por el Sargento, aquella oficina, que contenía el historial de la Federación, así como el de la imprenta que era propiedad de la Federación, para cuya adquisición había aportado la entonces Sociedad de Torcedores de la Habana, un empréstito de veinticinco mil pesos, empréstito que no ha sido amortizado y cuya documentación administrativa se encontraba en los archivos que fueron violentados y destruídos los papeles. Recientemente se había designado una Comisión revisora de cuentas, pues se suponía que había habido fraudes, para que pusiera en claro las cosas, y ahora dicha comisión no puede actuar, por la destrucción de los comprobantes, libros, etc. La visita del señor Loret de Mola, fué muy comentada por los trabajadores, significando estos, que agradecían su actitud, pero que el asunto quedaba en pie, pues no les convencían las satisfacciones que pretendía darles.

CONTINUAN RECIBIENDO PROTESTAS

Durante el día de ayer, el Sindicato de Torcedores ha recibido nuevas protestas de entidades obreras de esta Capital y del interior de la República, por la destrucción de sus archivos, y la agresión de que fueron objeto los talleres de su imprenta, y los obreros que en ella se encontraban; así como por el atropello cometido en la persona de César Vallar, Secretario General de la Confederación Nacional Obrera de Cuba, los desperfectos causados en el hogar de éste y la detención de su esposa.

LOS FILETEADORES

Celebrarán Junta de Directiva, hoy viernes, a las ocho y media de la noche en su local social de Miguel Aldama 88, altos. Se tratarán asuntos de administración y de carácter general.

DECLARACIONES DEL PRESIDENTE DE LA ALIANZA TABACALERA

En nombre de la Alianza Tabacalero, el señor Belarmino Cosío, Presidente de la misma, nos ruega la inserción de las siguientes declaraciones:

«Reiteradamente hemos visto reproducidas, tanto en manifiestos como en los diarios capitalinos, acusaciones contra la Alianza, atribuyéndole participación en supuestas actividades que culminaron con el ataque y destrucción de que fueron objeto los intereses del Sindicato General de Torcedores de la Habana.

«Queremos declarar enfática y públicamente que reprobamos dicho acto; que establecemos nuestra más formal protesta ante quien corresponda, bien entendido que por juzgar arbitraria e improcedente la violencia, la hemos combatido en cuantos casos ha sido susceptible de producirse. Estas especies propaladas por los sistemáticos y gratuítos detractores de la Alianza Tabacalera, no tienen más objetivo que dividir aún más a la clase trabajadora, y formar parte del plan de ataque de que somos objeto, para arrojarnos de posiciones que legítimamente disfrutamos. Esta campaña de insidias y calumnias es preciso que cese de modo absoluto para bien de los intereses morales y materiales de la clase trabajadora, ya que de no hacerlo, más retardarán el instante de las justas reivindicaciones a que las circunstancias nos dan derecho a esperar.

«Por ser contrarios a toda violencia, hemos protestado cada vez que ha sido preciso, contra el arbitrario boycot implantado contra determinadas fábricas, lesionando los legítimos intereses de organizaciones legalmente constituídas. Esperamos, pues, que con estas explicaciones nuestras cesen todas estas actividades que sólo siembran la división y confusión más profundas en el campo del trabajo».

COMISIONES OBRERAS DEL INTERIOR

Ayer visitaron el Centro Obrero de San Miguel 216, distintas comisiones obreras del interior de la República, que se hallan en esta Capital, delegadas para tratar de la solución de varias demandas obreras, con las autoridades, y la representación de la Confederación Nacional Obrera.

SE APLAZO POR UNOS DIAS EL CIERRE DE LAS FABRICAS

El acuerdo tomado ya de suspender las labores a partir de ayer por los tabaqueros de «La Belinda», «Gener» y «Punch», radicada en la Villa de Güines, ha sido pospuesto para otra fecha, con el fin de dar oportunidad a la realización de nuevas gestiones, por las cuales pueda llegarse a una solución del conflicto tabacalero que tiene planteado el Comité Conjunto, a las fábricas de tabacos de «Partagás» y «H. Upmann», radicadas en el pueblo de Bejucal.

PERECIERON 2 PERSONAS EN UN CHOQUE EN SANTO DOMINGO

SANTO DOMINGO, Nov. 23. (Domingo Otero, corresponsal, por telégrafo).—A eso de las tres y media de la madrugada se produjo una tremenda colisión entre un ómnibus y un camión, resultando por efecto de ellas dos personas muertas y cuatro heridas.

El choque ocurrió en la curva de Cascajal a Los Arabos, debiéndose probablemente a que uno u otro de los chauffeurs cuando no ambos iban medio dormidos.

Los heridos, uno de los cuales es de mucha gravedad, fueron remitidos a Santa Clara para su asistencia.

A esta ciudad llegaron los dos cadáveres que han sido tendidos en el Ayuntamiento. La mujer se llamaba Josefa Santana y llevaba en los brazos un niñito que resultó milagrosamente ileso.

El hombre no ha sido identificado todavía.

ASOCIACION DE CATOLICAS CUBANAS

Gran movimiento en el Departamento de Cirugía de las Católicas en estos últimos días. En él se realiza una admirable labor científica de técnica quirúrgica como lo demuestran las numerosas y arriesgadas operaciones que a diario se realizan, siendo muy de notar en estos últimos días las apendicectomías en número de siete, dos de ellas gangrenosas de suma gravedad. Y de felices resultados.

Como caso excepcional se cita a la señora Varona de Alvarez a la que fué necesario practicarle una Cesárea baja de «O. Pollak», haciéndose inmediatamente después de la intervención una transfusión de sangre, medios que puestos en acción han dado como resultado un estado tan satisfactorio, que ha sido posible trasladar a la paciente al Pabellón Post-operatorio, de completo aislamiento conque cuenta el Sanatorio de las Católicas Cubanas, al pabellón de cirugía general.

Trabajos como estos ponen muy alto el nombre del Sanatorio «La Milagrosa' y a su cuerpo facultativo y técnico en general y no nos extraña que cada día sean más numerosas las inscripciones y el auge de dicha Institución.

María Teresa Huertas.
Secretaria General.

-HOY

Gran Venta de RETAZOS Y CORTES DE VESTIDOS.

De las telas nuevas de invierno.

Precio de Regalo.

La Casa Grande

El regalo de este mes

UN magnífico radio "CROSLEY"

Infórmese al comprar

La Casa Grande

VIDA OFICIAL DE PALACIO

—Próxima llegada del Embajador.
—La manifestación estudiantil.
—Voz amiga que recomienda calma.
—Paréntesis en las negociaciones conciliadoras.
—No se pagará la deuda exterior.
—Audiencias suspendidas.
—Nota de duelo.
—Otras noticias.

El retorno del Embajador americano Mr. Sumner Welles, constituye el tópico de todas las conversaciones. Sea hoy, sea mañana cuando regrese el distinguido viajero, que fué recibido personalmente por el Presidente Roosevelt en Warm Springs, con quien lo hemos visto retratado, en automóvil que manejaba el primer magistrado de la gran república, hay que pensar en lo que ese regreso significa.

¿Cuáles serán sus instrucciones? ¿Cómo ha de proseguir su delicado papel?

Tales las interrogaciones que se hacen de viva voz y otros «in mente», sin que nadie se lance a contestarlas.

Como él ha esperado, a nosotros nos toca ahora esperar.

LA MANIFESTACION

Rubén de León, líder estudiantil, ha dicho que la manifestación proyectada por los estudiantes contra el Embajador, que después de haber sido recibido como una esperanza por el pueblo de Cuba, se enagenó las simpatías de los antimediacionistas, no es vana palabrería.

Los estudiantes insisten en llevarla a cabo y además pedirán al Presidente Roosevelt que mande otro Embajador que pueda ser mejor acogido.

Al preguntársele si se ha dado permiso para ella, dice Rubén de León: —No lo sé; pero los organizadores no han desistido de su propósito.

VOZ AMIGA

Sin embargo de esa decisión juvenil, elementos del Gobierno no creen que deba celebrarse manifestación alguna hostil al representante personal del Presidente Roosevelt.

Un alto funcionario ha dicho que las consecuencias de ese desahogo podrían ser fatales para la República.

Lo prudente sería negar el permiso para celebrarla. Y así se le aconsejará al doctor Grau San Martín.

CRISIS EN LAS NEGOCIACIONES DE ACERCAMIENTO

Siguen estudiándose las fórmulas de avenencia entre los gubernamentales y los sectores oposicionistas; pero no han adelantado gran cosa las negociaciones conciliatorias.

Hasta se dice que hay amenazas de un colapso si el gobierno mantiene una política férrea en cuanto a los prisioneros políticos.

Una nota satisfactoria es la anunciada visita del doctor Rodolfo Méndez Peñate a Palacio.

El hermano del jefe de la Unión Nacionalista, cree que hay que ver los problemas con imparcialidad y no perder de vista nunca el interés de Cuba.

Si se hubiera procedido siempre así, estaríamos mejor; pero nunca es tarde para tomar por la buena senda.

DESPAIGNE Y LA DEUDA EXTERIOR

Al llegar a Palacio el Secretario de las Finanzas, hizo una declaración sensacional.

Dijo que su criterio cerrado es que no se pague la deuda exterior, porque nada tiene que ver este Gobierno con los anteriores.

No de otro modo se expresaron los rusos después de deponer al Czar.

A ellos no les fué mal; pero acaso no sea prudente imitarlos.

A lo menos, en ese punto.

SUSPENDIDAS LAS AUDIENCIAS

El Presidente suspendió las audiencias a las doce, saliendo de Palacio para dirigirse al Castillo de la Punta, donde almorzó con los marinos y presenció las pruebas de un cañón antiaéreo.

Aunque el doctor Grau es un Presidente civil, va tomando afición a los asuntos de guerra.

No en balde ha tenido que gastar en balas el dinero que pensaba dedicar a escuelas.

OTRAS NOTICIAS

Enterado el Presidente del fallecimiento del general Eusebio Hernández, ordenó que se mandara una corona a la capilla ardiente, y que un ayudante diera el pésame en su nombre a los dolientes.

Antes de salir de Palacio firmó siete decretos relativos a movimiento de personal que llevaba el coronel Despaigne.

Firmó también un decreto autorizando la rifa de una casa para recaudar fondos con destino a la Institución de Ciegos Varona Suárez.

DESOBEDECEN A LA AUDIENCIA DE MATANZAS AL ORDENAR EL ARRESTO DEL JEFE MILITAR

No se prestó atención a un mandamiento de Habeas Corpus librado por dicha Audiencia, lo que motivó la orden de detención. Una providencia en que se dispone el arresto

Anteanoche nos participó nuestro Corresponsal en Matanzas, en breves palabras, una grave noticia. La Audiencia había ordenado el arresto del Jefe de aquel Distrito Militar a petición del doctor Reyes Lovio, abogado de aquella ciudad.

Hasta estos momentos no se ha cumplido la orden de arresto y el asunto habrá de llegar hasta las más altas esferas para que se sepa si la autoridad de los Tribunales de justicia puede ser desconocida y desacatada por los militares impunemente.

El doctor Reyes Lovio había presentado un recurso de Habeas Corpus, en nombre y a favor de Lucas Durán Santana, detenido por el Ejército, y la Sala expidió el mandamiento correspondiente, que el Jefe del Distrito Militar desobedeció, diciendo que el detenido estaba a disposición del Jefe del Estado Mayor.

Fué entonces cuando el abogado invocó el artículo 11 de la Orden Militar número 427 de 1900, que regula el ejercicio del Habeas Corpus, pidiendo que se dictara orden de arresto contra el Jefe del Cuarto Distrito Militar, a quien se entregó el mandamiento desobedecido.

Y así lo hizo la Sala, que ha ordenado a todos los agentes de policía que prendan al desobediente y lo conduzcan ante el Tribunal y luego quede encarcelado hasta que informe sobre el mandamiento de Habeas Corpus que recibió y lo cumpla.

Esta orden hará sonreir a los militares. ¿Qué agente de Policía será bastante arrestado para atreverse a capturar a un Jefe de Distrito Militar que tiene armas y mando?

La respuesta es clara, pero claro es también el grave aspecto del problema que, como dice en su escrito el doctor Reyes Lovio, recuerda antiguos procedimientos que debieran haber desaparecido de Cuba definitivamente.

IMPORTANTE ASAMBLEA CELEBRARA ESTA TARDE EL SINDICATO DE BRACEROS

Se tratará en ella asuntos marítimos. El problema de los litógrafos. Los patronos no quieren reconocer el gremio. No hubo acuerdo definitivo. Sobre la Ley de ocho horas

SOBRE LA LEY DE LAS OCHO HORAS

El Sr. Valentín Alvarez, nos dirige un escrito relativo a la Ley de las ocho horas de trabajo que regula el Artículo VI, del Reglamento de la misma. Por el Decreto 1693, nos dice se establecen las excepciones del personal asociado o interesado en las utilidades de las empresas en que trabajen, siempre que dichas utilidades no sean menores de $2,400 anuales, o $200.00 mensuales.

Ello—agrega—parece una protección a las grandes empresas, y siendo precisamente mayor el número de empresas pequeñas, que no alcanzan esas utilidades, es indudable que son estos asociados a las pequeñas empresas, los más necesitados de trabajar más tiempo para poder subsistir, toda vez que se desenvuelven por lo general en un círculo relativamente pequeño, y la vida de ellas depende de un trabajo y sacrificio máximos. Como no es obstáculo de la empresa, para contribuír a las cargas del Estado, con sumas de quinientos a seiscientos pesos anuales, sería lógico se tuviera ello en cuenta, para la necesaria modificación del Artículo aludido, considerando que en lo sucesivo no se constituirían sociedades de esa naturaleza, y hasta desaparecerían la mayor parte de las actualmente constituídas.

Para las seis de la tarde, tiene convocada hoy una importante asamblea el Sindicato de Braceros de la Habana. El acto se celebrará en el Centro Obrero de Habana 173, y se tratarán importantes problemas de los sectores marítimos.

LOS LITOGRAFOS

Ayer tarde se reunieron en Asamblea Magna los obreros litógrafos, para tratar del conflicto que desde hace meses vienen sosteniendo. Los patronos acceden a casi todas las peticiones presentadas, pero discrepan en el reconocimiento de la Confederación Nacional Obrera de Cuba, a la cual está afiliada la colectividad de los mencionados obreros. Se promovió el acostumbrado debate, y como en anteriores asambleas, no se pudo llegar a un acuerdo definitivo.

LA ASOCIACION DE POLICIAS JURADOS NACIONALES

El Presidente de la Asociación de Policías Jurados Nacionales, Sr. Eladio Victorero, interesa de los asociados, que concurran hoy a las seis de la tarde, a Tacón número 6, bufete del Dr. Pérez Arteche, Asesor de la institución, para celebrar un cambio de impresiones en el cual se tratarán asuntos de sumo interés, para los asociados.

TEXTO DEL DECRETO SOBRE LA EXPORTACION DEL ORO

Es ilegal y sujeta a decomiso toda remesa de ese metal, y deberá ingresar en el Fondo Especial de Obras Públicas

POR CUANTO: El artículo cuarenta y dos del Reglamento de la Ley de Obras Públicas, de quince de Julio de mil novecientos veinticinco, expresa que: toda remesa de dinero, efectos o valores, por correo o mensajero al extranjero es ilegal, y sujeta a decomiso, a favor del Fondo Especial de Obras Públicas, salvo los casos previstos en el Reglamento de dicha Ley.

POR CUANTO: La disposición quinta del vigente Arancel de Aduanas, en su párrafo cuarto, señala como artículo de exportación prohibida las monedas de oro de curso legal, sin que se haya establecido, hasta la fecha, de un modo directo, la sanción que deba aplicarse a los casos de infracción de la disposición referida.

POR CUANTO: Los decretos números quinientos setenta, de veintiuno de Abril de mil novecientos diecisiete, y el setecientos quince, de tres de Mayo de mil novecientos veinte, tienden a evitar la exportación de moneda metálica de curso legal, o sea la de cuño cubano o estadounidense, y aun la extranjera, y cuya exportación, controlada por el Estado, sólo se autorizaba por determinados puertos, equiparándose a ella el papel moneda y el oro y la plata en barras, o en cualquiera otra forma y sus barreduras.

POR CUANTO: Se hace necesario dictar medidas urgentes, complementarias de las que ya existen, para evitar la exportación de la moneda metálica de oro nacional, así como el oro en barras, bolas u otra forma que por su apariencia evidencie que lo que se exporta es materia prima susceptible de convertirse en moneda, sin necesidad de purificación o refinación.

POR TANTO: En el ejercicio de las facultades de que estoy investido como Presidente Provisional de la República, y a propuesta del Secretario de Hacienda,

RESUELVO:

PRIMERO: Queda prohibida, en absoluto, la exportación de moneda de oro de curso legal, bien sea del Cuño Nacional o del de los Estados Unidos de América, así como la del oro en barras, bolas o en cualquiera otra forma no labrada que permita estimarla como pasta o materia prima monetizable.

SEGUNDO: La exportación de cualquiera otra moneda metálica de curso legal o extranjera, así como la del papel moneda o limaduras, residuos o barreduras de cualesquiera forma y dimensiones, que no sean de cro, quedará sujeta a las formalidades vigentes y al pago del impuesto de un cuarto por ciento establecido por la Ley de Obras Públicas reservándose el Ejecutivo, en representación del Estado, las facultades de otorgar o no la autorización necesoria, según las circunstancias aconsejen.

TERCERO: Los que descubriesen embarques clandestinos pusieren en conocimiento de la Administracion cualquier hecho que tienda a burlar las disposiciones contenidas en el párrafo primero de esta resolución, serán retribuidos con el cinco por ciento de la cantidad objeto del fraude, tan pronto se compruebe la ascendencia de la misma, no debiendo pasar, en ningún caso, dicha retribución, de la suma de cinco mil pesos, abonándose la cantidad que importe en monedas de plata Nacional.

CUARTO: La evasión maliciosa de lo dispuesto en el párrafo primero de esta resolución, será castigada administrativamente con la incautación del cincuenta por ciento que se tratare de extraer de la República.— El otro cincuenta por ciento se devolverá al infractor en igual suma en plata nacional, sin perjuicio de la acción criminal que de la infracción pudiera derivarse. En caso de reincidencia se decomisará al infractor el importe total de la suma que se trate de extraer.

QUINTO: Las infracciones de los preceptos contenidos en el párrafo segundo de esta resolución, serán castigadas administrativamente con penalidad pecuniaria, equivalente al quintuplo del impuesto que trate de evadirse, en la primera infracción, aumentándose progresivamente en caso de reincidencia, llegándose a la mitad en la primera, y a la incautación total de la cantidad en la segunda reincidencia en que se incurra.

SEXTO: El Secretario de Hacienda queda encargado del cumplimiento del presente Decreto, que regirá desde su publicación en la «Gaceta Oficial», pudiendo dictar las disposiciones que estime necesarias a ese fin.

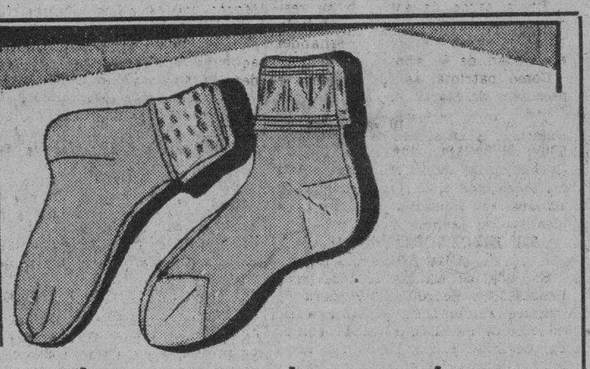

Abrigue bien los pies de sus hijos.

Los niños se enferman a veces por falta de cuidado en los pies. Ahora, en invierno, los resfriados rondan a la gente menuda.
Es necesario y prudente abrigar bien a los niños. Sobre todo en los pies.
EL ENCANTO ha recibido ya las nuevas colecciones de calcetines y escarpines para invierno. Hemos seleccionado las calidades mejores compatibles con nuestro clima. Y los hemos marcado a precios también compatibles con la actual situación.

Calcetines de excelente calidad a listas y dibujos de color; tallas: 4 al 9 ..... 15 c.

Calcetines de buena calidad con fondo de color y puño combinado, surtido en dibujos; tallas: 4 al 9 ... 20 c.

Calcetines de hilo color entero con el puño de color: tallas: 4 al 9 ..... 25 y 30 c.

Calcetines ¾, con puño vuelto, en algodón y fibra de gran calidad: 7 al 9½ 0.35

Calcetines ¾, de riguroso invierno, en dibujos escoceses muy variados; tallas 8 al 10.. 50 y 60 c.

Escarpines de fibra de hilo de excelente calidad en nuevos colores de invierno; tallas; 6 al 9 ..... 0.25

Escarpines de hilo y fibra de buenas calidades en todos los colores. Tallas; 6 al 9½ .....35 y 40c.

Vea nuestro extenso surtido de los nuevos calcetines de seda para invierno, de caña corta y larga con el puño vuelto, en todas las tallas y colores, marcados a precios muy convenientes.

Calidad. Duración. Economía.

PLANTA BAJA.

El Encanto

Telf. A-7221

SUPERFICIALMENTE...

Por FELIPE RIVERO

CHIRIGOTEANDO

Según noticias que llegan a nuestros oídos los inquilinos se mostraron inconformes con el nuevo plazo de quince días que «revolucionariamente» se les ha concedido para practicar contra ellos los lanzamientos en los distintos Juzgados de la Habana.

En verdad, quince días más de prórroga no significa nada. El Estado, en vista de las numerosas quejas de estos dignos caballeros, debería concederles un plazo más largo. Con lo cual, posiblemente los inquilinos morosos se entusiasmasen tanto con las casas que habitan de manera graciosa desde largos meses atrás y le hagan atinadas proposiciones de compra a sus dueños.

Pudiera ser que se les ocurra esta idea por la cual entrarían los propietarios en la realidad y no seguirán haciéndose las vanas ilusiones de tener inscriptos en los Registros de la Propiedad unos inmuebles que no les pertenecen más que en sus mentes acaloradas.

x x x

Leemos en «Información»: «Contra el actual Gobierno conspiran los adictos a Machado».

Si es esa la única conspiración que por el momento amenaza al Gobierno del Dr. Grau San Martín, todo ha de marchar bien. Pronto, la ansiada unión de los sectores revolucionarios será un hecho tangible.

Los únicos adictos a Machado que conocemos por aquí están en chirona. A no ser que entre ellos se cuente también, a los valientes que pusieron mar por medio tan pronto se derrumbó estrepitosamente el régimen de triste recordación.

Y estos aún deben estar corriendo por tierras extrañas...

x x x

Hemos escuchado al niño prodigio, de once años de edad Ruggiero Ricci.

Oyendo las deliciosas y magníficas piezas de música interpretadas con el maravilloso violín de tan preclaro artista, se remonta uno a lugares tan ignotos, que llegamos a olvidarnos de que estamos en esta Isla donde no se oye otra música que la que se desprende de las exquisitas ametralladoras, vulgo guitarras cubensis.

x x x

«No discrepan en lo fundamental, el Sindicato de empleados del Comercio de Cuba y la Compañía de F. Woolworth».

Lo malo será que los del Sindicato del Comercio de Cuba, se gasten un Pleno para su uso particular, en cuyo caso, ni aunque lleguen a un acuerdo en lo accesorio, podrán volver jamás al trabajo, pués ya se encargará el Pleno de impedir que los empleados vuelvan a ganarse la vida, ya que la experiencia nos ha demostrado que el negocio de los Plenos es que nadie trabaje para justificar ellos el suyo y vivir de él.

x x x

En Alma Máter leemos: «Ser comunista no es delito». Y en otro lugar de la misma edición nos enteramos de que «dos presos comunistas hacían campaña contra la molienda».

No será delito ser comunista, pero sí lo es ir contra los intereses de la propiedad privada, original y sana práctica de los prosélitos de Lenine.

Por tanto, ser comunista debiera ser delito, sobre todo si se procede abiertamente contra la ley.

x x x

Dice «La Voz», a grandes titulares: «Juez detenido por el Ejército».

Esta sí es una noticia, como la que ansiaba de sus reporters aquel dueño de un periódico inglés, que no quedó satisfecho hasta que uno de ellos le trajo aquel notición de un niño que había mordido a un perro.

x x x

La victoria de las derechas en España demuestra, entre otras cosas, que allí se han cansado ya de hacerlo todo con la izquierda.

Política seguida desde que cayó la monarquía.

Por aquí no sabemos, a punto fijo, si andamos con las derechas o con las otras.

Somos, por ese lado, felices a matar.

Quizás seamos ambidextros, lo que no deja de ser una positiva ventaja.

x x x

Hemos admirado en una fotografía del DIARIO la figura ilustre de Mr. Roosevelt manejando su automóvil propio en compañía de Mr. Welles.

Este acto democrático nos recuerda al fugitivo Presidente de Cuba cuando acostumbraba a hacer lo mismo por nuestros Repartos más elegantes...

x x x

Y como ya nuestras cuartillas han aumentado y engordado como el perro de Fausto, ponemos punto, por hoy, a estas chirigotas esperando hayan sido del agrado del siempre insaciable lector.

M.E.C.D. 2016

9A SECCION

TELEFONOS:
Dirección A-4151
Jefe de Redacción. A-3205
Sección de Sports . M-7911

DIARIO DE LA MARINA

TELEFONOS:
Quejas M-7911
A. Clasificados . . A-3333
Agencia Marianao FO-7380

CA SECCION

AÑO CI — ACOGIDO A LA FRANQUICIA POSTAL. — HABANA, VIERNES, 24 DE NOVIEMBRE DE 1933 — EL PERIODICO MAS ANTIGUO DE CUBA — PAGINA NUEVE

HEMEROTECA MUNICIPAL

LA ACTUALIDAD

RUMORES ABSURDOS

(Por LEON ICHASO)

Hemos indicado el asombro que nos produjo el rumór de que, a fin de formar una coalición republicano-socialista para las próximas elecciones parciales, los radicales de Lerroux pensaban unirse con los partidarios de Largo Caballero e Indalecio Prieto. Nos parecía manifiestamente absurda esta versión. Y en efecto. Don Alejandro y su correligionario el Presidente del Consejo de Ministros señor Martínez Barrios la han tachado de ridícula.

¡Lerroux —exclamábamos nosotros— de brazo con los socialistas que sólo por venganzas y rivalidades políticas quisieron proscribirlo y eliminarlo! ¡Lerroux en fraterna unión con Prieto y Largo Caballero que, desde el Poder, ya desde la inmunidad de sus cargos parlamentarios, han aprovechado todas las ocasiones para insultarlo e injuriarlo.

Pero a pesar de esta sañuda enemistad de los socialistas hacia Lerroux, cabía aun la hipótesis —muy rara por cierto—de que sobreponiéndose a ella y a todos los agravios recibidos de los citados jefes, se coaligase con ellos. Lo que no cabía de ningún modo era que habiendo acabado de entrar Lerroux en un frente antimarxista para las elecciones parlamentarias, se ligase ahora con ellos para los comicios complementarios. Lo que no tenía atadero era que habiendo declarado reiteradamente el Gobierno antes de la batalla electoral que había de mantener una estricta neutralidad comicial, como en verdad la mantuvo, el Gabinete presidido por un republicano radical y compuesto en su mayoría por partidarios suyos, se aliase para el próximo sufragio complementario con los socialistas. Lo que no se podía concebir era que Lerroux, cuya pericia y cuya visión políticas —parte de sus pecados públicos —hay muy pocos hoy en España que las superen, se aprestase a unir su suerte en la nueva contienda electoral con los socialistas, cuya honda y general impopularidad ha quedado tan aplastadamente demostrada en la enorme derrota que han sufrido en los últimos comicios parlamentarios. Y no se nos objete que en éstos se unió Lerroux con los conservadores de Maura y con los derechistas deGil Robles. En este caso había una razón suprema y un vínculo común fundamental que, sobre toda diferencia política, unía a los radicales republicanos con las derechas; ese espíritu y esa causa antimarxistas a quenos hemos referido. Por otra parte las predicaciones de Lerroux desde los comienzos de la República, inculcadoras del respeto a todas las creencias, de la tolerancia con todas las ideas, y defensora de los derechos de propiedad de libertad y de igualdad, de todos los ciudadanos ante la Ley, llevaban estrecha afinidad entre los radicales republicanos y las derechas.

También se ha desmentido y desautorizado como «absurdo y ridículo» otro rumor: el de que las derechas, al ver el gran número de diputados con que han de contar en las nuevas Cortes, iban a pedir el regreso de Don Alfonso. Gil Robles, el jefe de las citadas derechas ha declarado terminantemente que acepta la República; que rehusa formar Gobierno a pesar de su abrumadora victoria electoral, porque «aun no ha llegado su hora», y que no entorpecerá con ningún obstáculo la constitución del nuevo Gabinete republicano. No extrañamos estas declaraciones de Gil Robles. Lo que a él le interesa vivamente, según los fines y el programa de la Confederación Autónoma de las Derechas Españolas, es que se restituyan en España los principios de Patria, Religión y Familia, tan gravemente conculcados por el marxismo. Y mientras estos principios, para cuya defensa se ha puesto en pie tan denodada y gallardamente el pueblo español en las elecciones parlamentarias, sean compatibles con la República, seguirá bajo ella ee victorioso diputado agrario. Sobre todo partido político y sun sobre toda forma de Gobierno se levantan para Gil Robles los citados estatutos de su agrupación tan radical e inquebrantablemente asidos a la médula del pueblo español. Este es cavernícola como Gil Robles y como nosotros. Pero no tanto que no sepamos andar y vivir holgadamente bajo una república, si esta república, entrando en razón, respeta y acata democráticamente la voluntad de la mayoría—cavernícola —de los ciudadanos españoles.

Niega el Gobierno Español que Exista un Complot de Sargentos y Soldados

SERIO PROBLEMA CREADO EN TORNO AL SANATORIO DE LA C. ESPAÑOLA EN CAMAGUEY

El Jefe Local de Sanidad, amenazó con incautarse de dicho Sanatorio.. El Presidente Social hizo constar que sólo cedía ante la fuerza. El Embajador de España actuando

CAMAGUEY, noviembre 23. (Por Telégrafo).—En la mañana de hoy, a las diez y media, hallándose reunidos en el Sanatorio de la Colonia Española de esta Ciudad, con el Presidente de la misma, señor Casildo López, el señor Luis Roca Detogores, los miembros del Cuerpo Facultativo del Sanatorio y numerosos socios del mismo, se presentó el señor Luis Saiz, Jefe Local de Sanidad, acompañado del Teniente Auditor del Ejército Lorenzo Coll y C. Aguirre del Cuerpo Facultativo del Hospital, notificando al señor López que iban a proceder a incautarse del Sanatorio, respondiéndole el Presidente de la Colonia que acataba las órdenes por la fuerza y que se hiciera constar así en el acta de entrega, hecho al cual se negó el Jefe Local de Sanidad. Con ese motivo se pospuso el acto hasta las dos de la tarde. El señor López conferenció telefónicamente con el señor Embajador de España en La Habana, asegurándole éste que solucionaría el problema planteado. Nos ha manifestado el señor López que antes de entregar el Sanatorio a la Jefatura Local de Sanidad, lo hará al Ejército. La pretendida incautación del Sanatorio se basa en que el Colegio Médico Municipal expulsó de su seno a los miembros del Cuerpo Facultativo del Sanatorio, suspendiéndolos en el ejercicio de su profsión por término de cincuenta o sesenta días. Hasta este momento, cinco y veinte de la tarde, el problema continúa en el mismo estado. La sociedad camagüeyana protesta de esa medida arbitraria.

Corresponsal.

El Mayor General Dr. Eusebio Hernández, falleció ayer en su residencia de la Vibora

Era considerado como el precursor de José Martí. Pinard dijo que era una verdadera eminencia. El ilustre médico dedicó toda su vida a servir a la Patria que él fundara

El cadáver está expuesto en los salones de la Academia de Ciencias, de cuyo centro era miembro el desaparecido

HOY, A LAS 3 DE LA TARDE, SE VERIFICARA EL SEPELIO

De duelo la Patria de nuevo. Otro de sus hijos predilectos, otro de sus grandes valores científicos y patrióticos que cae vencido por la muerte.

En la tarde de ayer, en su residencia de la Víbora dejó de existir el General Eusebio Hernández a la edad de 80 años.

Como patriota, se le considera el precursor de Martí; como ginecólogo, Pinard le llamaba «mi sabio amigo»; como ciudadano, nadie le aventajó en austeridad política, en desinterés, en honestidad civil. Por ello se le designaba «el romántico», es decir, el idealista, el hombre puro.

SU EJECUTORIA REVOLUCIONARIA

Su vida de conspirador, de revolucionario y de soldado es para esculpirse en bronce. Terminaba sus estudios de medicina en Madrid, cuando llegaron presos Calixto García, Pedro Martínez Freire y los Coroneles Crombet y Beola. Era allí visitante diario de Calixto García y con él trató muchas veces de la necesidad de renovar el movimiento revolucionario vencido en el Zanjón, ya que el general estaba en tratos con elementos de Santiago de Cuba que se proponían renovar la guerra en plazo inmediato.

EMBARCA HACIA CUBA

En 1879 la Revolución estaba organizada y tenía ramificaciones en los Estados Unidos y en la Habana. Con poderes de los coroneles Crombet y Beola y con la aquiscencia de Calixto García, Eusebio Hernández embarca hacia Cuba, ya graduado, trayendo la orden del levantamiento. Así el 26 de agosto de dicho año, dentro de la misma ciudad de Santiago de Cuba, estalla la Guerra Chiquita, a cuyo frente figuraban el general Moncada y otros.

SI USTED TIENE MIEDO...

Con órdenes del coronel José Maceo, Eusebio Hernández se dirige a la Habana portando un importantísimo pliego para el Delegado de la Revolución, Aguilera. La encomienda era tan riesgosa para quien saliendo del campo rebelde tenía que venir a una ciudad cargada de espías, que José Maceo, temiendo vacilaciones, le dijo con aquella ruda franqueza que le caracterizaba: «Si usted tiene miedo no se haga cargo del empeño». Y no solamente lo aceptó, sino que lo cumplió a maravilla, visitando en la Habana a los elementos más significados de la conspiración. Descubierto, huye hacia los Estados Unidos, pasando por Jamaica, donde preparó una expedición para reforzar la guerra, recibiendo la noticia del fracaso de Calixto García en el Aserradero y de la prisión de los elementos de acción del movimiento.

EL PRECURSOR DE MARTI

No se descorazonó Eusebio Hernández por este fracaso. Intima con Máximo Gómez, Maceo, Roloff y otros; y sabedor que se encontraban distanciados, los obliga en Kingston a resolver con un abrazo diferencias circunstanciales. Desde entonces marcharon unidos. Eusebio Hernández era el Apóstol, Gómez y Maceo los caudillos. Juntos fueron a Centro América. Gómez y Maceo encontraron puestos en la milicia de aquellas repúblicas. Eusebio Hernández fué Catedrático y ejercía la medicina gratuitamente, y viajó con Crombet por aquellos pueblos, obteniendo recursos de jefes de Estado para la próxima guerra.

En 1883, un nuevo fracaso revolucionario con la captura de la expedición del Canal, y Eusebio Hernández y Flor Crombet embarcan hacia París, siempre en busca de recursos para continuar.

EL NAUFRAGO DEL HOOKINS

Tras de un nuevo intento, en que Lili, en guerra contra el Gobierno de Santo Domingo, se apodera de las armas de una nueva expedición, Eusebio Hernández se dirige a París, dedicándose al estudio de la ginecología. En París lo sorprende la constitución por Martí del Partido Revolucionario, y se pone a sus órdenes. Llegada la hora, embarca con Calixto García en el «Hookins», que naufraga, salvándose milagrosamente. En otra expedición más afortunada, y siempre al lado del general García, desembarca en Cuba uniéndose a Máximo Gómez, mas luego, diferencias de ideas con éste, le hacen incorporarse a Serafín Sánchez.

EN LA GUERRA Y EN LA PAZ

En la Revolución, el general Eusebio Hernández fué diputado a la Asamblea de la Yaya en la que su palabra fogosa y precisa dejó brillante huella, y Secretario de Relaciones Exteriores. En la República, no desempeñó cargo público, concretándose al ejercicio de su profesión y a su cátedra en la Universidad.

En política militó, pero—según frase de José Manuel Carbonell—sin mirar la urna como un trampolín, sino como un ara.—Candidato a la Vicepresidencia con Masó, presidió los partidos Unión Democrática y Liberal Histórico, apareciendo en la boleta con Zayas en 1912. En otras ocasiones, el general Hernández fué candidato a la presidencia en partidos y tendencias que sólo llevaban un ideal por divisa.

EN LA ACADEMIA DE CIENCIAS

En horas de la tarde, el cadáver del viejo mambí fué trasladado desde la casa mortuoria a la Academia de Ciencias, Cuba 84, lugar en que se expuso, por haberlo así pedido dicha Corporación a cuyo seno pertenecía el doctor Hernández.

LA PRIMERA GUARDIA DE HONOR

Cubrieron la primera guardia de honor el Presidente del Consejo Nacional de Veteranos de la Independencia, general Santiago García Cañizares; el Presidente de la Academia y Rector de la Universidad, doctor José A. Presno; el Presidente de la Academia Nacional de Artes y Letras, doctor José Manuel Carbonell, y los doctores Solano Ramos, Pérez Olivella y Miguel Angel Carbonel.

NO DEJA BIENES DE FORTUNA

El patriota ejemplar, el médico eminente no deja bienes de fortuna. En los últimos años, el Congreso, en homenaje a su gloria, acordó una pensión, la cual al reducirse apenas si le ofrecía lo necesario para la subsistencia.

Tres hijos deja al morir el general Rosa, Eusebio Adolfo y Luciano Hernández.

ESTA TARDE SE EFECTUARA EL SEPELIO

Para las tres y media de la tarde de hoy ha sido señalado el sepelio del general Hernández, partiendo la fúnebre comitiva desde la Academia de Ciencias al Cementerio de Colón.

GUARDIAS DE HONOR TODA LA NOCHE

Compañeros de la guerra, compañeros de la profesión, alumnos, amigos y elementos del pueblo se turnaron hasta latas horas de la noche para dar le guardia de honor al cadáver del insigne cubano desaparecido.

SE LE RENDIRAN HONORES MILITARES

Por el Estado Mayor General del Ejército se han dictado anoche las siguientes disposiciones para que se le rindan por las fuerzas armadas al cadáver del doctor Hernández los honores de Mayor General muerto en campaña.

LAS PRIMERAS CORONAS

Las primeras ofrendas florales recibidas fueron: del Alcalde de la Habana, doctor Alejandro Vergara; Asociación Nacional de Comadronas de la República, doctor Baldomero Caballero, doctor Julio Ortiz Pérez, Pedro Entenza y Falla, Facultad de Medicina, Consuelo Matos y América la Paz.

LA CONCURRENCIA

General Santiago García Cañizares, capitán Mariano Sánchez, teniente Marcelino Díaz, capitán Justo Galán, doctor José Antonio Presno, doctor Gustavo de los Reyes, doctor Domingo Ramos, doctor José M. Martínez Olivella, doctor Julio Ortiz, doctor Yero Bou, doctor Alfredo Ligner, doctor Miguel Angel Carbonell, doctor José Manuel Carbonell, Directiva de las Comadronas, Directiva de las Enfermeras, doctor Rodríguez Altunaga, Antonio Maceo, Luis Gallo, Florentino Rodríguez, José R. Camejo, comandante Ernesto Otero, Víctor Llorens, Miguel Valdés y José A. Fernández, doctor Sigarroa, doctor Baldomero Caballero, doctor Carlos Taboada.

Un sargento y siete soldados fueron arrestados en Badajoz

El periódico «La Voz» informa que los militares fueron detenidos por estar conspirando. Se habla de la retirada de los radicales, en los comicios de diciembre próximo

MADRID, nov. 23. (AP).—En los centros oficiales y muy especialmente en el Ministerio de la Guerra, se ha desmentido categóricamente el rumor que circula desde anoche en esta capital y que, a juicio de las autoridades, carece por entero de fundamento.

Comenzó a decirse ayer—y el rumor se venía repitiendo con insistencia hoy—que el Gobierno había descubierto una conspiración por parte de los sargentos y soldados y que muchas fuerzas, de cuya lealtad se tenían sospechas, estaban vigiladas.

Sin embargo, el periódico «La Voz» dice que ha podido enterarse que un sargento y siete soldados del Décimo Sexto de Infantería, de guarnición en Badajoz, han sido arrestados secretamente y que han quedado a la disposición de las autoridades militares de la Provincia, las cuales han ordenado que se les someta a un consejo de guerra.

Agrega «La Voz» que se acusa al sargento y a los soldados de conspirar con elementos extremistas para provocar un levantamiento general en vista del triunfo de las derechas en las elecciones del domingo.

Otras informaciones dan cuenta de un complot militar en Cataluña contra el Gobierno republicano de Martínez Barrios, pero el Ministro de la Gobernación, señor Rico Avello, lo ha desmentido también diciendo:

«El orden y la tranquilidad son completas en toda España».

Los únicos desórdenes que oficialmente se conocen, son los ocurridos en el pueblo de Aloes Nueva, en la provincia de Cáceres, donde los grupos extremistas recorrieron las calles anunciando «la revolución socialista».

Estos grupos intentaron asaltar el Centro Republicano Radical de la localidad, pero el conserje se negó a que consumaran el ataque disparando su revólver contra los revoltosos, uno de cuyos jefes resultó herido. La Guardia Civil que acudió al tiroteo, se encargó de dispersar a los revolucionarios y practicó algunas detenciones.

MADRID, Nov. 23. (AP.).—El diputado derechista Nicasio Velayos, que salió triunfante en las elecciones del domingo pasado por Avila, es el primer representante popular que presenta sus credenciales en el Congreso, razón por la cual ha adquirido el honor de presidir la primera sesión que celebren las nuevas Cortes.

El presidente del Consejo de Ministros, señor Martínez Barrios, que pertenece al partido radical republicano, ha declarado hoy que su partido se encuentra frente a tres alternativas que son:

Ir a las elecciones parciales del 3 de diciembre solo, sin el concurso de ninguna otra fracción política para mejorar su status en próxima Cámara; coaligarse con otros partidos o retirarse de la lucha.

En el caso de que decida retirarse de los comicios de diciembre, que se celebrarán en todos los distritos en que ningún partido obtuvo el cuarenta por ciento de los votos, la batalla electoral se librará entre los derechistas y los socialistas con o que 80,00 electores radicales republicanos serán el factor que decida la contienda.

Martínez Barrios anunció que se celebrarán elecciones parciales en Huelva, Córdoba, Burgos, Ceuta y Melilla, de acuerdo con el resultado de los escrutinios provinciales que han terminado ya.

El señor Casanova ha dicho que son pocas las probabilidades de que los agrarios se unan en Madrid a Lerroux a causa de que los miembros de la Comisión ejecutiva que deben aprobar semejante coalición se hallan ausentes.

LOS TRIUNFANTES EN ALAVA

VICTORIA, Alava, Nov. 23. (AP.).—La Audiencia de Victoria ha anunciado hoy que en los comicios del pasado domingo resultaron triunfantes el tradicionalista José Luis Oriol, por 20,718 votos y el nacionalista vasco Francisco Javier Landaburu, por 11,525 votos.

ARRESTO DE UN ALCALDE Y CONCEJALES

SEVILLA, Nov. 23 (AP.).—El Juez de Instrucción de San Lúcar de Barrameda ha ordenado el arresto del Alcalde y de los concejales del Ayuntamiento de Pias con motivo de supuestas irregularidades cometidas en las elecciones de ese término municipal.

CAMBO OPINA QUE LAS NUEVAS CORTES DEBEN EQUILIBRAR LOS PRESUPUESTOS DE LA NACION

En unas declaraciones hechas por el Jefe de la Liga Regionalista en Barcelona, manifestó que además del problema económico se debe mitigar la persecución

BARCELONA, noviembre 23. AP. El ex Ministro de Fomento y Jefe de la Lliga Regionalista, señor Francisco Cambó, ha declarado hoy, con vista de los resultados de las elecciones últimamente celebradas, que las nuevas Cortes españolas deben restablecer el equilibrio económico y mitigar las leyes de persecución que caracterizaron a los gobiernos republicanos anteriores y muy especialmente al de Azaña.

CONSEJO DE MINISTROS

MADRID, noviembre 23. (AP).—Hoy se celebró un Consejo de Ministros en el Palacio Nacional, bajo la presidencia del Jefe del Estado, señor Alcalá Zamora.

El Primer Ministro Martínez Barrios, informó al Presidente sobre el resultado de las elecciones del pasado domingo.

Estudió después el Gobierno las facilidades que pueden obtener los españoles que suscriban el empréstito argentino acorddao por el gabinete de Buenos Aires, a fin de descongelar los créditos extranjeros.

Se acordó que por el Ministro de Estado, señor Sánchez Albornoz, continúen haciendo gestiones con el fin de que el gobierno argentino conceda las mayores facilidades posibles a los suscriptores españoles.

En días pasados, el Ministro de Estado publicó una nota a la prensa, recomendando a los españoles que acudiesen a la suscripción del empréstito argentino.

LA NELKEN, DIPUTADO

GRANADA, noviembre 23. AP.—La conocida socialista Margarita Nelken ha sido electa diputado por el distrito de Aljucén de Siruela, en esta provincia.

NUEVO GENERAL A MARRUECOS

MADRID, noviembre 23. AP.—En la Gaceta Oficial se publicó hoy un decreto del Ministro de la Guerra, designando al general Manuel Morales Quintero, jefe de la zona oriental del Marruecos español.

ESTUDIASE EL PROBLEMA DE LA CANCELACION DE ADEUDOS POR CONCEPTO DE PLUMAS DE AGUA

Tres millones de pesos del Acueducto, han sido invertidos en obras indebidas. Examinan la documentación sobre la Carretera Central y los financiamientos de Obras Públicas

En vista de las reclamaciones que hacen los contribuyentes que abonaron cantidades por cuenta de los adeudos del servicio del Acueducto, que han prescrito, por tratarse de tributos anteriores al año 1930, en relación con la amnistía fiscal recientemente dictada, el Secretario de O. P. está estudiando el problema a fin de que se le dé una solución equitativa, beneficiosa para el Estado y los contribuyentes.

LOS SERVICIOS DE AGUA ILEGALES

Por el Decreto núm. 2129, se ha concedido un plazo de noventa días, para que los propietarios que estén disfrutando de servicio de agua en forma que contravenga el Reglamento de Abasto de Agua, concurran a la Jefatura de la Ciudad, a declarar los mencionados servicios, solicitando la legalización de los mismos, evitándose así tener que abonar tres anualidades, en el momento en que se descubra la infracción. La Secretaría se propone ser inflexible con los que no hagan oportunamente sus declaraciones, para legalizar esos servicios, sin penalidad ninguna.

EL ABASTO DE AGUA EN SANTIAGO DE CUBA

Han quedado terminadas las reparaciones de la tubería conductora de agua, instalada en el río Cañas, para el abastecimiento de la ciudad de Santiago de Cuba, que a consecuencia de la crecida del río por lluvias había sufrido averías, especialmente en el canal metálico que toma las aguas de la represa, para llevarlas al túnel que atraviesa la Sierra Maestra.

LA REPARACION DE LA CARRETERA CENTRAL

Han continuado los trabajos de reparación de la Carretera Central, en el tramo de Cauto al Cristo, donde se habían formado grietas, en la placa de hormigón, por haber cedido el terraplén.

LAS OBRAS DEL PUERTO

El Secretario de Obras Públicas, pedirá el expediente de las obras de la Avenida del Puerto, pues dentro de los medios exíguos de que dispone, desea continuar las obras que se encuentran paralizadas, para facilitar el tránsito, a los muelles.

CONTINUAN LAS INVESTIGACIONES SOBRE LOS FONDOS DEL ACUEDUCTO

Cumpliendo lo dispuesto por el anterior Secretario de Obras Públicas, Sr. Eduardo J. Chivás, continúa el examen de la inversión de fondos del Acueducto de la Habana, por la administración machadista, que los dedicó indebidamente, a obras ajenas al Acueducto, en sumas que se calcula que ascienden a tres millones de pesos.

EL COSTO DE LA CARRETERA CENTRAL

Igualmente se está trabajando en el examen de la documentación de la Carretera Central, cuyo costo excesivo, se demostrará, poniendo en claro también a donde fueron a parar los millones para sl financiamiento de esa y otras obras públicas.

HAN SIDO PROCESADAS VARIAS PERSONAS QUE INTERVINIERON EN HORRIPILANTES ASESINATOS

Cuando imperaba la era del terror, dieron muerte a dos obreros. El informe de los médicos forenses compromete a los que aparecen culpables de este crimen machadista

En la tarde de ayer el doctor Mencía, auxiliado por el Secretario Risco, procedió a tomar declaración a los médicos, doctores Barrera y Barroso, en relación con una causa iniciada hace tiempo, despertó extraordinario interés.

INFORME FORENSE

Refieren los médicos que dirigían el Necrocomio en aquella fecha, que examinaron el miembro superior humano, compuesto de mano, antebrazo y mitad inferior del brazo a que se refiere la causa, y que al hacerlo, dicho miembro databa menos de doce horas de haber sido desprendido del cuerpo vivo a que correspondió, pues no presentaba signo de putrefacción, ni tampoco signo de digestión por el jugo gástrico del tiburón, que indicara la deglución, por lo cual es de sospechar que había poco tiempo de la ingestión. Que la persona a la que un pez de esa naturaleza le secciona un miembro en la forma que aparece tiene que morir, salvo el caso en que se le preste inmediato auxilio médico quirúrgico adecuado, porque aunque las hemorragias, en este caso, no son muy violentas, debido a la manera con que comprimen las arterias, siempre son funestas si no se acude con rapidez.

QUIEN ERA LA VICTIMA

Recordarán nuestros lectores que se abrió causa a raíz de la desaparación de Claudio Bouzón Sevide un ciudadano español que fué detenido bajo la acusación de comunista conjuntamente con un polaco llamado Noske Yabob y otros cubanos, por orden de Machado.

Fueron internados todos en la Cabaña, con el propósito de expulsarlos como extranjeros perniciosos; pero según se supo después, fueron lanzados al mar, apareciendo dentro del vientre de un tiburón, un brazo que reconoció más tarde la señora Aurora Lata, como perteneciente a Bouzón que era su esposo.

Recuérdese también, que días después, apareció el cuerpo del polaco con un lingote amarrado al cuello.

Se acusaba como responsables en la custodia de los presos al Coronel Aguado y al Teniente Collazo, apareciendo además como principal autor el Teniente Calvo, que fué quién, según parece, ordenó el espantoso crimen.

PERPLEJIDAD

El doctor Mencía, en cuyas manos se encuentra la causa, estaba perplejo, acerca de la calificación del proceso y la persona: pero después del informe de los forenses ya no tiene duda de que se trata de un asesinato consumado.

De un momento a otro dictará el auto de procesamiento que comprende a conocidas personas del régimen Machadista.

FOX REFIERE SU CALVARIO AL ABANDONAR LA BANCA Y PERDER SUS COMPAÑIAS

WASHINGTON, Nov. 23. (AP.).—Para sorpresa de muchos ha sonado de nuevo el nombre de Hoover en los ámbitos del Senado al relatar el magnate cinematográfico William Fox cómo se vió obligado a vender sus vastas tenencias de acciones de dicha industria a la General Theatre Corporation, en el mes de abril de 1930, por negarse los banqueros a abrirle nuevos créditos

Deponiendo ante una comisión especial de la Alta Cámara, Fox habló de las conversaciones por él sostenidas a principios de 1929 con el entonces Presidente Hoover para evitar que lo enjuiciaran por violador de la «Ley Anti-Trust» a causa de la adquisición de acciones de la Loews Theatre Corporation.

BUENOS AIRES, noviembre 22. A. P.—Los profesionales europeos del tennis Karel Kozeluh y Hans Nusslein, han hecho su presentación aquí en un partido especial de dobles.

Héctor Cattaruza, jugador bonarense, formando pareja con Nusslein, derrotaron a Echevarría y Karel Kozeluh, por 7-5 y 6-1.

CABLEGRAMAS POR CORREO

EL QUE LO DIVIDE TODO

Por C. CABAL.

Pues bueno, no cayó bien, ni siquiera en la misma Cataluña, eso de los «escamots».

Los «escamots» en desfiles; los «escamots» en ejércitos; los «escamots» con las camisas verdes.

Nada, que no cayó bien; lo censuró la prensa catalana; lo condenó con dureza el mismo Parlamento catalán; lo calificó con ira la opinión esencial de Barcelona.

Y es que el señor Maciá no tiene suerte: lo que toca, lo divide.

Aun ayer, dividió a los españoles en dos grupose contrapuestos: catalanes y españoles.

Y hoy divide a los mismos españoles en escamots y escamats..

La necesidad del ánimo.

La «guerra electoral» que se halla en puerta necesita de espíritus valientes, que se dispongan a todo, en aras de los grandes ideales que les marcan dirección.

Se explican de este modo las comidas. Todas las agrupaciones que han de entrar en combate en el país, tienen que prepararse dignamente a este desgaste de fuerzas de las grandes batallas del futuro.

Primeramente, se juntan todos los capitanes de servicio; a continuación, se atracan...

Después, hay uno que se pone en pie, que les pronuncia un discurso, que les enciende los ánimos, y que dice la frase de costumbre.

—Arriba los corazones.. !

Y levantan las copas de champagne.

La señorita del aeroplano.

Hay Gretas en todas partes: Greta Garbo en Holywood, Greta Falero en Moscovia, Greta Sandunga en el Peloponeso...

Y ahora, en San Sebastián, hay Greta Bravo, que es una chica muy mona que le andaba diciendo a todo el mundo:

—Vine en aeroplano de Berlín..

Claro, la gente, pasmada! . Y la chica de un lado para otro..

Hasta que la paró la policía, porque andaba una estafa por el medio y ella se puso...

Bueno.. ! Se supone..!

La Bravo se puso brava, porque esta vez no le cayó la breva.!

Que va a venir la gente!

¿Qué gente? Los socialistas. Caso de que no ganen la batalla en las elecciones proximas, ya podemos echarnos a morir...!

Asimismo lo dijo en Tomelloso un orador del partido,— el Sr. Cardeñoso, por buen nombre, —para responder al público, que le armó una bromita formidable.

—«Enchufistas». .! Tragones . .! Chanchulleros...!

El Sr. Cardeñoso se irritó, y díjoles dignamente:

—Ya veréis..! Ya lo veréis. ! Cuando oigáis una lata por la calle, ya podéis esconderos donde quiera, que somos los socialistas».

Dios mío, qué amenaza tan terrible...Los socialistas .. la lata..Pero a cuál de ellos se la van a atar?

La que se está preparando

Por cierto que el Sr. Prieto acaba de decir exactamente lo que el Sr. Cardeñoso, en discurso que echó en Valladolid.

Claro que no habló de latas, pero habló de la fuerza del partido, del auge de las derechas, y de que si llegara esto o lo otro, las fuerzas del partido susodicho se echarán a la calle. .

Y una vez en la calle, imaginaos.

La única pena en todo esto, es el que el Sr. Prieto no lo vea, con la satisfacción que le daría.

Pero como tendrá que irse a París!

STALIN SE REELEGIRA EN EL CONGRESO PAN-RUSO CON SUS COLABORADORES.

MOSCU, U.R.S.S. Nov. 23.—(AP). El Dictador rojo Stalin y demás dirigentes del partido comunista irán a la reelección en el Séptimo Congreso Pan-Ruso de los Soviets convocado para el día 25 del próximo mes de Enero.

Se dá por seguro que Stalin será reelecto, en tanto que el Secretario del partido pronunciará un discurso dando cuenta de la marcha del Plan Decenal y otros oradores propugnarán nuevos planes de industrialización racionalista.

M.E.C.D. 2016

HOY HABRA JUEGO DE BASKET BALL EN EL CLUB FERROVIARIO

EL PROXIMO DOMINGO GRANDES PARTIDOS DE FUTBOL EN EL STADIUM CERVEZA TROPICAL

EXISTEN AUN EN LA TIERRA DOS HOMBRES A LOS QUE NO QUITA EL SUEÑO LA DEPRESION

Se trata de los dos niños que responden a los nombres de Earl Whitehill, de los Senadores del Wáshington, y Carl Hubbell, de los Gigantes, cuyos sueldos no sufrirán merma

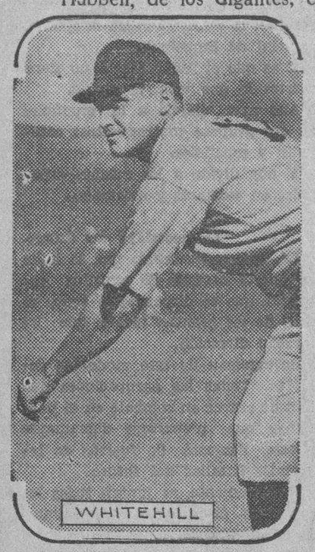

He aquí a Earl Whitehill, el formidable zurdo de los Senadores, y uno de los pilares más sólidos con que cuenta Cronin, en sus aspiraciones para el año entrante.

Cuando todo el mundo, en el roster de los campeones de la Liga Americana, tiembla ante la inminencia de un corte que merme en algo o en mucho, su libreta de cuenta corriente en el banco o teme le envíen a otro team del circuíto, un Mr. alto, de unas 190 lbs. de peso aproximadamente, rubio y pecoso por añadidura, se encuentra muy tranquilamente y encantado de haber nacido, pescando unas veces y cazando otras, en las cercanías de Fort Tula, pequeño villorrio situado en las márgenes del Lago Robert King, en el Canadá, el míster en cuestión responde por el nombre de Earl Whitehill de los Senadores de Washington, para los amantes del Base-ball .. si señor, el formidable y equivocado lanzador de Joe Cronin, cuya rápida lanzada anuló completamente a los Giants de Bill Terry, en el tercer encuentro de la serie en que a la postre resultaron campeones mundiales los representantes de la ciudad de los rascacielos, es uno de los seres más felices que actualmente se encuentran sobre la superficie de nuestro planeta, ya que por su formidable demostración de la temporada que expiró en Septiembre, y que él epilogó de una manera brillante, en Octubre cuando dejó en salsa blanca a los incontenibles, y orgullosos muchachos de la urbe newyorkina, sabe positivamente que su sueldo de 1933, ha de ser tocado efectivamente, pero de una manera que ha de hacerle sonreir aún mucho más, que en la forma que lo está realizando en sus correrías por Fort Tula, puesto que espera, y muy justamente un ligero aumento en su jornal para 1934... con esas ilusiones y si se le cumplen, ciertamfente que Earl, tiene mucha razón en considerarse todo un «Happy man» en estos días de desocupación y de «depresión»»...

Jim Tierney, el secretario y encargado general de los negocios económicos, de los «New York Giants», campeones Mundiales del Base-Ball, fué visto el otro día, inquieto y pensativo, y hasta algo sitibundo... mientras presenciaba el match de Foot-Ball celebrado en South Bend, en el cual los católicos e irlandeses boys de Notre-Dame, desratizaron de una manera inesperada al fuerte conjunto de Northwestern, y alguien hubo de aventurar que el ilustre personaje del club campeón, se encontraba así desde hacía algún tiempo, y no faltó tampoco quien se aventurara a preguntarle a Jim, el móvil de su estado animoso de los últimos días máxime cuando los Giants habían resultado campeones de su liga y más tarde cargaron con el título supremo en el clásico de Octubre, y como el habitualmente sonriente secretario, no se sonriese y esbozase una mueca de digusto, por tan inoportuna pregunta, un chusco hubo de exclamar que la causa, de todos los trastornos que se leeen claramente en el físico de Tierney, era única y exclusivamente las pretensiones que la persona de Carlo «Carl» Hubbell, el formidable y sensacional lanzador zurdo, eje del triunfo de los Giants en la vieja liga, y piedra sillar del éxito de estos en la pasada Serie Mundial, habría de tener, tocante a lo que a su sueldo de 1934, se refiere, y cuando el chusco terminó de hablar, todos pudieron observar por la cara que Tierney presentaba, que el chistoso no había ido muy lejos cuando se le ocurrió el mencionado «chiste».

Claro está, el ganar de una manera sorprendente primero en el viejo circuíto, y luego espectacularmente en el clásico de Octubre, tiene también sus inconvenientes, para los altos oficiales de ciertos teams que gustan de hacer economías, ya que trae como consecuencia lógica e inmediata, el que sus jugadores en pleno, sobre todo aquellos que más han contribuído al triunfo, con sus esfuerzos personales, tengan sus intenciones de que les aumenten sus sueldos en proporción, con los méritos contraídos durante la campaña.

Y Jim Tierney, que aunque no nació judío, como Stoneham el presidente del Club, tiene alma de avaro, desde que trata a éste, no las siente todas consigo con respecto, al larguirucho lanzador del brazo equivocado, que tiene su home particular en la villa de Cartago, a que si alguno merece un bastante considerable aumento en su salario para 1934, es ciertamente Mr. Carl Hubbell, que actualmente se encuentra de cacería con su hermano Merrit, y un industrial de Chicago en esas montañas del Canadá.

ULTIMA HORA

SAINT LOUIS, Noviembre 23. (AP).—Sam Breadon, el presidente del San Luis Nacional, aunció hoy haber enviado a Goldon Slade, que fuese la pasada season el sh ort stop de reserva de los pájaros rojos, al Cinci, en tanto que ad quiría los servicios, de Dick Bartell, de los «Phillies», reputado como el mejor torpedero de la vieja liga.

SON MUY CONTADOS LOS "ELEVENS" QUE AUN PERMANECEN INVICTOS EN LA ACTUAL SEASON

Las sorpresas en los resultados de los encuentros han sido lo más común en lo que va de temporada, y no puede nadie predecir aún quienes serán los que lograrán la victoria

Como resultado de los juegos de foot ball celebrados el pasado sábado en los Estados Unidos, solamente ocho elevens han quedado con el invicto en la presente temporada, y en las diferentes Ligas o «Conferencias» que existen en todo el territorio de la Unión Americana.

Georgia, Purdue, Nebraska en el sector del Este, fueron de los elevens que sin ceremonia alguna fueron eliminados de la lista de los no vencidos. Michigan tuvo un empate con Minessota, y Oregon fué iudamente pasado por el fuego por el potente equipo del Sourthern, California.

Duke, el que coachea Wallace Wade, tiene todavía dos encuentros fuertes, el North Caroline State, y Georgia Tech, antes de saber si logra terminar la actual temporada invicto.

Para aquellos de nuestros lectores que deseen saber la situación actual de los diferentes equipos, vamos a publicar a continuación los estados en las diferentes Ligas.

CONFERENCIA DEL ESTE

Team—	G	P	E	Pts	OP
Bluefield College	8	0	0	282	19
Army	8	0	0	203	6
Princeton	7	0	0	164	0
St. Thomas	6	0	0	98	8
Davis-Elkins	8	0	1	372	31
Pittsburgh	7	1	0	131	13
Columbia	6	1	0	156	45
Colgate	5	1	1	164	12
Fordham	6	2	0	195	40
Nilla Nova	5	2	1	192	41
Yale	4	2	0	56	54
Harvard	4	2	1	120	50
Navy	5	3	0	83	74
Syracuse	4	3	0	131	63
Dartmounth	4	3	0	128	48
Cornell	3	3	0	96	77
Brown	3	4	0	68	91
Pennsylvania	2	3	1	45	60
New York U.	1	4	1	31	73

CONFERENCIA DEL SUR

Team—	G	P	E	Pts	OP
Duke	3	0	0	96	13
South Carolina	3	0	0	33	0
Washington and Lee	1	9	1	13	7
V. M. I.	2	1	0	38	62
North Caroilna	1	1	0	6	21
Clemson	1	1	0	9	7
Virginia Tech	1	2	1	24	25
N. C. State	0	3	0	0	29
Maryland	0	4	0	20	77

CONFERENCIA DE LOS SEIS GRANDES

Team—	G	P	E	Pts	OP
xKansas State	4	1	.800	60	5
xOklahoma	3	2	.600	67	37
Kansas	1	3	.250	20	44
xIowa State	1	4	.200	21	73
Missouri	0	4	.000	7	94

Indica que ha completado su scheedule en la Conferencia o Liga.

Este lanzador del brazo equivocado, que aparece sonriente en el grabado, después de haber lanzado el último strike, no necesita presentación para los fans del Emperador de los Deportes, es el hombre que tiene con dolor de cabeza al Secretario Económico de los Gigantes.

CONFERENCIA DEL «BIG TEN»

Team—	G	P	E	Pts	OP
Michigan	4	0	1	58	12
Minnesota	1	0	4	32	20
Illinois	3	1	0	31	7
Ohio State	3	1	0	39	13
Purdue	2	1	1	41	27
Iowa	3	2	0	60	42
Northwestern	1	3	1	25	22
Indiana	0	2	2	13	59
Chicago	0	3	2	7	56
Wisconsin	0	4	1	7	67

CONFERENCIA DE LA COSTA DEL PACIFICO

Team—	G	P	E	Pts	OP
Oregon	4	1	0	65	20
Stanford	3	1	0	49	20
Southern California	3	1	1	72	18
Oregon State	2	1	1	25	13
California	2	1	2	48	12
Washington	3	2	0	42	40
Washington State	2	2	1	33	51
Idaho	1	4	0	24	77
U. C. L. A.	0	3	1	0	20
Montana	0	4	0	20	78

G, significa ganados; P, perdidos; E, empatados; Pts., puntos hechos por el equipo; OP, puntos hechos por los oponentes.

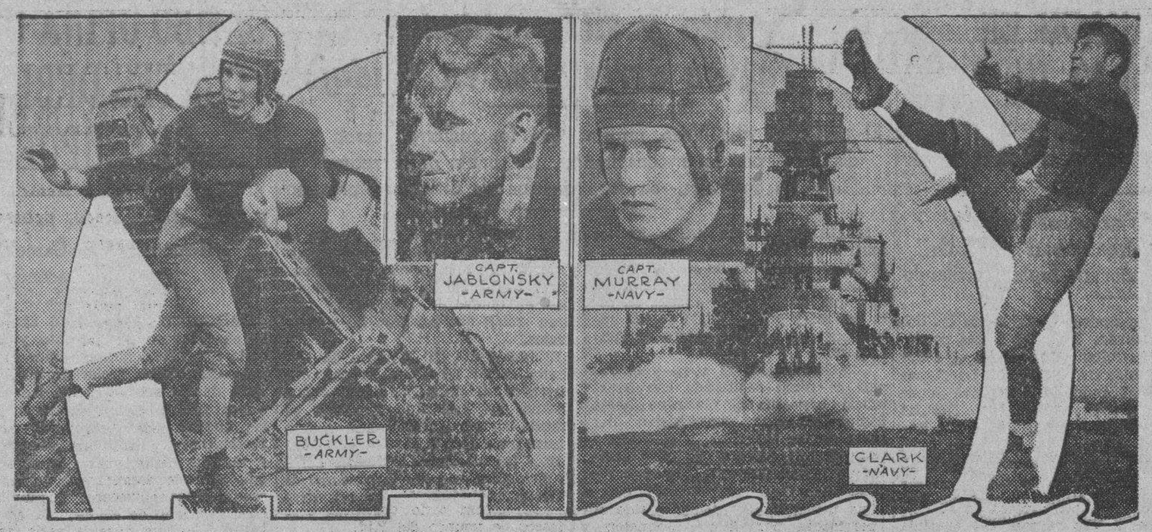

El próximo sábado, en Philadelphia, se enfrentarán los fuertes elevens del «Navy» y el «Army», o sea el Ejército y la Marina de los Estados Unidos, en un match que como ningún otro puede recibir el nombre de «clásico» del foot ball. Todos los hombres de dichos cuerpos querrán estar presentes en este encuentro de titanes; pero ello no será posible. En el match de mañana, mucho se espera de la actuación de este cuarteto que presentamos: Capitán Murray y Clark, de la Marina; y Capitán Jablonsky y Buckler, de West Point.

SPORTS — DIARIO DE LA MARINA — SPORTS

PAGINA DIEZ — HABANA, VIERNES, 24 DE NOVIEMBRE DE 1933 — AÑO CI

WELLINGTON, Nueva Zelanda, noviembre 23. (AP.)—Nightly, medio hermano del famoso ejemplar australiano Phar Lap, que murió después de haber sido enviados a los Estados Unidos, ganó ho yel Derby de Nueva Zelanda, con premio de 5.000 guineas para el vencedor. Nightly le sacó dos cuerpos a su rival más cercano.

ECOS FUTBOLISTICOS

(Por MARIANO AMIGO)

El partido Juventud Asturiana Vs. Iberia Foot Ball Club, que será el último de los concertados para el próximo domingo, dará la nota de la máxima emoción y toda la afición espera con ansia

El programa anunciado de los partidos de fútbol que han de celebrarse en el espacioso Stadium Cerveza Tropical, como de costumbre, son esperados por los fanáticos al balón redondo con verdadero anhelo, pues se sabe perfectamente será el plato fuerte de la tarde.

Los dos equipos van dispuestos a dar su máximo rendimiento y el Iberia presentará un once de verdadero calibre, para poder salir victorioso en el citado encuentro.

La Juventud Asturiana, ya todos los fanáticos saben es el cuadro de las grandes reacciones y que muchas veces en los últimos quince minutos gana el partido, así pues, los iberistas que saben la clase de contrario que tendrán frente a frente el próximo domingo en el Stadium Cerveza Tropical, y lo inmensamente peligrosos que son, habrán de poner todo lo que saben para salir con éxito de la contienda.

El segundo partido de la tarde correrá a cargo del Deportivo Centro Gallego vs. Olimpia Sporting Club, otro también de los encuentros que ha despertado verdadero interés, dada la nivelación de fuerzas de ambos onces.

El Deportivo Centro Gallego quiere demostrar que a pesar de que el domingo pasado el Olimpia Sportinb Club venció al Fortuna, ellos tienen arrestos para no dejarse vencer, así pues, no es de dudar se verá un gran partido.

También los chicos del Olimpia van al palenque dispuestos a jugar de lo lindo, deseando repetir la hazaña del domingo pasado, pues creen poder desarrollar nuevamente un juego positivo que les permita salir victoriosos del mencionado encuentro. Ellos saben la clase de contrario que tendrán, pero ellos no se arredran y no es de dudar venderán cara la derrota, en caso de ser vencidos.

El primer partido lo jugarán Nacional F. C. vs. Deportivo P. Fernández, y se espera saldrán al terreno de juego como siempre, a ganar; dichos muchachos juegan cada día más y son los futuros ases que en no lejano tiempo ocuparán lugares muy respetables en diferentes equipos del primer grupo. Por lo tanto, hay que prestarles algo más de cooperación moral, acudiendo el público desde un principio al campo de juego, que ello significa un aliciente muy importante para su vida de jugador, sobre todo por tratarse de segunda categoría. La afición, que se da cuenta lo que están prosperando dichos jugadores, no es de dudar concurrirá en lo adelante a los terrenos de juego, desde más temprana hora, cosa que ellos sabrán agradecer.

Los partidos mencionados que se jugarán el próximo domingo en el cómodo Stadium Cerveza Tropical, en opción al Concurso Copa «El Cuño» y en opción al Concurso Copa «Alcalá Zamora», serán los eventos deportivos que todo el público espera poder acudir.

BASKET BALL EN HERSHEY

El domingo 19 de los corrientes recibimos la visita del equipo de basket ball del Liceo de Regla, bien reforzado con valiosos elementos del Teléfonos, dispuestos a vengar la derrota recibida a manos de Hershey Sport Club, y después de una lucha intensa obtuvieron lo que deseaban, que fué la victoria con el apretado score de 19x17.

Como a las cuatro p.m. empezó el reñido encuentro y a los cinco minutos mas tarde el Regla anotaba dos cestas, producto de magníficos tiros de Mario Torres, pero pronto el Hershey empata siendo los anotadores Oscar Valdés y Julito Aenlle, héroe de la tarde. Vuelven los Reglanos a marcar dos tantos que empata Pepito Olmedo, a los doce minutos y logra Hershey una ventaja al colocar de nuevo Aenlle el balón en la red. pero como las fuerzas se encuentran tan niveladas, el Regla vuelve a empatar a ocho tantos y finaliza el primer half.

Después del consiguiente descanso da comienzo la segunda etapa y Aenlle, en un magistral tiro anota para Hershey, Regla empata y se va arriba, en menos de cuatro minutos pusieron el score 17x10. Los muchachos de Hershey, que nunca se creen vencidos amenazaron seriamente a sus adversarios, siendo las figuras principales en este ataque Marcos, Juan y Oscar Valdés, que lucharon bravamente hasta obtener el empate, bajo una estruendosa ovación del público y son animados con gritos y cheers. La lucha es intensa, el público inquieto, emocionado, con sus gritos de guerra animan a los suyos, y ambos equipos desarrollan una velocidad pocas veces antes vista y faltando un minuto Mario Torres se anota una cesta consiguiendo así la victoria.

Entre los que sobresalieron por la calidad de su juego, anotamos en primer término a Julito Aenlle, Pepito Olmedo y Oscar Valdés; mientras que por los visitantes Mario Torres, fué el que le dió el triunfo al Regla, tal parecía que estaba defendiendo los colores del Teléfonos.

Ignacio González.

Esta noche en el Ferroviario juegan Pulgarcitos - La Salle Atléticos vs. Liceo de Regla

Ambos matches son de interés y seguramente que un gran público entusiasta, asistirá a su celebración en los amplios y cómodos terrenos del Club de Luyanó

Un interesante doble juego tendrán oportunidad de observar aquellos fanáticos del basket ball que se trasladen esta noche a los terrenos del Club Ferroviario, en donde se está efectuando un animado campeonato de novicios.

El programa de esta noche anuncia para el primer encuentro al equipo de La Salle contra el Ferroviario. El team representante de los pulgarcitos no ha perdido nada más que un encuentro, y, se halla ya clasificado para los finales, pero de todos modos hoy se dispone a tratar de establecer un record a costilla de los sallistas.

El encuentro clou de la noche, verá en acción a los muchachos del Atlético de Guanabacoa, un equipo eficiente con mucho teamwork y que luce champión de este torneo, ya que a estas alturas se mantiene invicto, y sin tener muchas tánganas entre si sus jugadores. El contrario de los vecinos de la villa de Pepe Antonio será el equipo del Liceo de Regla, el ultramarino pueblo que está tratando de «ponerse» en el mapa basketbolístico también.

LOS ENCUENTROS DEL MIERCOLES.

Los jugadores del Columbus Yacht Club lograron antenoche romper con la mala suerte que les persegía apuntándose un buen triunfo frente al Víbora Social en el Campeonato de basket ball juvenil que se está celebrando en el floor del Club Ferroviario.

El juego resultó de los mejores de la temporada y el combate se mantuvo en muy buenas condiciones hasta que se agotó el último minuto. Fué el score final 30x27.

En el segundo encuentro de la noche el Ferroviario como esperaba toda la Habana, dispuso, sin susto, del Deportivo Cuzco, que se mantiene fiel guardador del sótono. Los muchachos pulgarcitos se cansaron de anotar canastas llevando su score hasta la friolera de cincuenta y cinco puntos mientras sus adversarios a duras penas llegaron a conquistar el cartón, veinte.

Con esta derrota del Víbora, los últimos lugares necesitan todavía una decisión. Faltan solamente tres programas para dejar terminada la vuelta eliminatoria y comenzar entonces los finales. El Ferroviario y el Atlético de Guanabacoa se mantienen en los primeros lugares y han clasificado para los finales.

HOMER H. NORTON ES QUIEN SERA EL NUEVO «COACH» DE LA UNIVERSIDAD DE TEXAS

Este nombramiento es del agrado de todos los alumnos del plantel

COLLEGE STATION Texas. Nov. 23 (SE).—E. J. Kyle, Presidente de la Texas A. y M. ha anunciado que Homer H. Norton, en la actualidad coach de foot ball del Colegio Centenary ha sido firmado como Director General del departamento de Educación Física y Head coach de foot ball de este colegio, en sustitución del coach Madison (Matty) Bell; y que tomará posesión de su cargo en el entrante otoño.

NOTAS DE HOCKEY

Se acercan los momentos más divertidos del citado deporte del Hockey en España, donde antes de empezar los torneos hoy siempre sus dificutades. La firma de fichas. Hay «cotilleos» de todos los colores y para todos los gustos.

Vamos a tocar en estas líneas un tema muy interesante. Nos referimis a la forma en que se ha de jugar en el norte de España el campeonato nacional.

Según el calendario de la Federación Española, sólo habrá un equipo clasificado por la región Norte. Partiendo de ese supuesto hacen los directores sus cálculos. Pero nosotros pensamos que constituída ya la Federación Cántabra, el asunto es mucho más complicado de lo que parece. Si para ajustarse al calendario se obliga a los campeones de Cantabria y Vasconia a eliminarse previamente entre sí, para que vaya uno solo de ellos, a las semifinales, se comete la injusticia de que a ese Club se le habría hecho pasar por una eliminatoria más que a loso del resto de España. Si, por el contrario, los representantes de dichas dos regiones entran en las semifinales en un pie de igualdad con todos los demás, tendría que modificarse el calendario, haciendo frente a una complicación de fechas no despreciable.

¿Cómo se resolverá este pequeño lío? La Federación Española de Hockey ha de poner una solución muy rápida para poderse llevar a cabo satisfactoriamente los mencionados campeonatos.

En España se van a indigestar de hockey. Por si fuera poco el campeonato de España, el campeonato femenino y el campeonato escolar, se va a jugar también el llamado campeonato intercolegial.

Son ganas de complicar las cosas.

¿Por qué no se prescinde de esta última competencia?

Los campeonatos de regiones no sirvieron nunca para nada en España. El ejemplo del fútboi debería bastarles.

Ya que tratándose de un deporte puramente amateur el hockey español es más bien pobre, ¿por qué no se reservan todos los recursos posibles para la celebración del primer campeonato femenino de España? Esto sería mucho mejor.

M. A.

EL PROFESOR DE EDUCACION FISICA, GERALD IRON CONFIA EN VENCER A STEFANO FERRIS

En el programa de luchas anunciadas, ésta promete ser una de las más emotivas de toda la noche, ya que ambos se hallan en magníficas condiciones. J. Becerra confía en su tackle volador

Día tras día practican los luchadores con verdadero ahinco en espera de que al subir al ring se hallen todos en buenas condiciones y puedan ofrecer buenas demostraciones a los numerosos fanáticos que abarrotarán el Stadium del Miramar esa noche.

Gerald Iron, el popular profesor de cultura física que se encuentra en sus mejores condiciones nos promete derrotar por caída a Ferris, atleta griego de indiscutible promesa. Este por su parte nos manifestó que jamás había subido al ring con la idea de ganar sino de complacer a los fanáticos dando buenas peleas. Ramón Casanovas y Manuel Pardo que lucharán en el primer star bout de la noche se encuentran casi listos para la batalla, y ayer se dirigió Pardo a una finca de Santa María para completar su entrenamiento.

Es lamentable que debido a lesiones sufridas en las muñecas nos veamos privados de ver la actuación de Joe Winer, el Bisonte Polaco frente a Alberto Reyes, ex-futbolista de Colton. Pero Winer, en un furioso ataque con una serie de tijeras volantes cayó fuera del ring cuando Anders en defensa de su ataque le aplicó un back-slam.

Se busca con ansiedad a un sustituto digno de Reyes y posiblemente el programa sufra una ligera variación poniendo a Tomás Olivera en su lugar, y enfrentando a Oscar Aguilera el fenómeno oriental con Dick Laber, el alemán de Comunicaciones.

Este Laber viene precedido de mucha fama en los Estados Unidos donde actuó en varios colegios y campeonatos de lucha, y observándolo en el entrenamiento gustó bastante aunque se halla fuera de forma debido al cambio de clima.

Podemos asegurar desde ahora, que el star bout de la noche a cargo del californiano Anders y Joe Becerra ha de ser algo que los fanáticos recordarán en mucho tiempo. Cada día el americano mejora más en su defensa del tackle y ayer lo vimos bloquear con gran maestría a Joe Winer y al propio Laber.

Por su parte Benjamín González, el incansable y popular «Pocha» entrena concienzudamente a Roberto Pau, Abraham Warda, Sastre y otro de los grupos que tomarán parte en el programa mientras Tommy Albear muy conocedor de lo que es la lucha moderna tiene establecido su campamento en Miramar Garden en donde atiende a sus muchachos con precisión y gran interés.

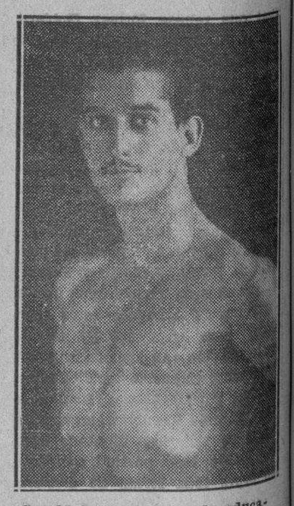

Gerald Iron, profesor de educación física y luchador que ha prometido lograr una victoria sobre el griego Stephano Ferris.

INFORMACION

5 Cts.

EL GRAN DIARIO DE LA TARDE

14 páginas-sale a las 5 y 30 p. m.

INFORMACION

——CUENTA CON LOS SERVICIOS CABLEGRAFICOS DE LA «PRENSA ASOCIADA». TIENE ADEMAS UN SERVICIO DIRECTO Y ESPECIAL CON ESPAÑA.

INFORMACION

——ESTA REDACTADO Y CONFECCIONADO POR SU MISMO ANTIGUO PERSONAL FUNDADOR.

INFORMACION

——INSERTA SIEMPRE LA ULTIMA NOTICIA DE LA ACTUALIDAD CUBANA E INTERNACIONAL Y RECOGE TODOS LOS ASPECTOS DE LA ACTUALIDAD.

INFORMACION

——PRESENTA LAS MEJORES PAGINAS DE SPORTS, BAJO LA SUPERVISION ESTAS DE PEDRO GALIANA, HILARIO FRANQUIZ Y M. DE LA REGUERA.

INFORMACION

14 páginas - 5 centavos

666

LIQUIDO O EN TABLETAS

Alivia el dolor de cabeza o neuralgia en 30 minutos. Detiene el catarro el primer dia y la Malaria en tres días. Pomada 666 para el catarro. La fórmula medicinal de mayor rapidez que se conoce.

M.E.C.D. 2016

SE ENFRENTA ESTA NOCHE KID CHOCOLATE CONTRA CANZONERI

POLAR SERA VISTO DE NUEVO EN LA JUSTA DEL SABADO EN EL HIPODROMO DE ORIENTAL PARK

SPORTS — DIARIO DE LA MARINA — SPORTS

AÑO CI — HABANA, VIERNES, 24 DE NOVIEMBRE DE 1933 — PAGINA ONCE

Aquí tienen los fans al Kid, en su esquina del ring del gimnasio de Gus Wilson (que se encuentra a su derecha) en Orangeburg, en donde se ha preparado convenientemente para su pelea con el italo Toni Canzoneri.

ES MONOPOLIZADA LA ATENCION MUNDIAL POR "KID CHOCOLATE" EN SU COMBATE DE ESTA NOCHE CONTRA "TONY" CANZONERI

El match promete resultar formidable, y aunque Canzoneri estaba considerado favorito ayer: 8 a 5, es casi seguro que hoy suba Chocolate al ring como el presunto ganador

Se espera que los pesos de los boxers sean apróximadamente 135 libras Canzoneri y 131 Chocolate. El vencedor deberá enfrentarse contra Cleo Locatelli, el campeón de Europa

(Por M. VIADA)

De los pocos boxeadores que pueden hoy permitirse el lujo de recibir una buena bolsa y producir, con su presencia, un éxito de taquilla, es Kid Chocolate de los que con mejor derecho puede lograrlo en estos difíciles tiempos en que la penuria es una enfermedad internacional, y esto en sí, es una honra para Cuba.

Eligio Sardiñas, el maravilloso chiquillo del Cerro, se enfrenta por segunda vez con un verdadero maestro del ring, pocas veces en su larga y espectacular carrera del cuadrilátero las apuestas han estado contra él como sucede en esta ocasión de su anunciada prueba con Tony Canzoneri, aunque se espera que horas antes de su batalla las probabilidades del Kid alcancen la razonable cotización de un 2 a 1.

Del campamento que dirige Gus Wilson en Orangeburg, llegan muy satisfactorias noticias de la soberbia forma adquirida por Chocolate. Sus últimas prácticas han sido supervisadas por Jimmy Johnston y ante la presencia de unos trescientos espectadores que tuvieron la feliz oportunidad de presenciar seis rapidísimos rounds de la maravilla cubana, boxeando dos rounds con cada uno de los tres sparrings partners de calibre como Charley Badami, Frankie Coverlli y Jimmy Slavin, demostrando el Kid la superioridad de sus condiciones actuales, por su ligereza, perfecto sentido de la distancia y demoledor punch, escalando la pesa con 131 libras después de esta sesión de su entrenamiento.

La estrella cubana del ring luce como en sus mejores tiempos, siendo la opinión de todo el que lo ha visto en estas prácticas de su campamento, que ha de triunfar por la vía más rápida. Considerando el proceso del Kid desde su llegada a New York, procedente de Europa, hemos de reconocer que ha recuperado casi en su totalidad la estupenda forma que lo conceptuara como un positivo valor del ring y fuera conocido en todos los ámbitos del mundo como una verdadera luminaria del siglo. La pelea de hoy tiene enorme importancia para el futuro de Chocolate y para el nombre de Cuba, pues sus compatriotas viviremos desde aquí horas de incertidumbre hasta que el cable nos anuncie una honrosa victoria para su patria.

Tony Canzoneri subirá al ring en las mejores condiciones de su vida, y cuando se le concede esa ventaja en las apuestas, es porque ha de constituir un serio obstáculo a los deseos de triunfo del Kid.

Alrededor del resultado que tenga este match depende la celebración de futuros encuentros que tiene planeados Jimmy Johnston, que anuncia la concertación de peleas para el vencedor con oponentes como Locatelli, campeón europeo, y Freddie Miller, cuyo encuentro con Kid Chocolate se pide a diario a los promotores del Garden.

Importantes también han de ser los otros bouts que componen el programa anunciado por el Madison Square. Joe Gnoughly tendrá por contrario a Coco Kid. Con seguridad que Gnoughly no encontrará en ese Coco un opositor tan fuerte como en su última pelea, en que fuera derrotado decisivamente por Chocolate, en Montreal, con todo su cartel en el que figura el nombre de Barney Ross con quien sostuvo un encuentro a diez rounds hace tres meses en Saint Louis.

En cuanto a los rumores que han venido circulando, sobre el cambio de manos del valioso contrato del Kid, hoy no hay quien pueda asegurar la legitimidad de ese aserto, siendo de una importancia relativa solamente, pues tanto Eguileor, Luis Felipe Gutiérrez como cualquier otro cubano que por esos lares tenga alguna intervención, tanto directa como indirectamente con este asunto, sólo puede ansiar una cosa: que Kid Chocolate gane su pelea.

Hay cosas en la vida que nadie ni nada puede destruir, y esta es una buena y sana amistad. Pincho indudablemente que quiere al Kid, y se puede asegurara, sin temor a mentir o a equivocarse, que no habrá de separarse de su esquina en todo el tiempo que dure la recia prueba que tiene ant sí su muchacho.

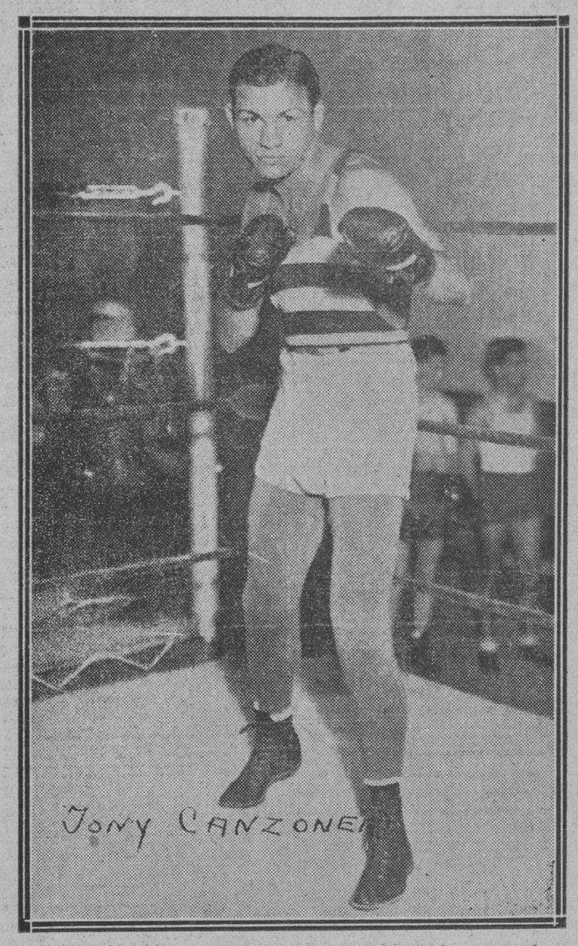

He aquí el rival del Kid, el italianito Toni Canzoneri, ex campeón mundial de los lights weights, que esta noche piensa repetir su victoria de hace dos años a costillas de nuestro campeón.

Top High demostró en el el track de Bowie que tenía clase al vencer

Logró ganar la carrera al final de la misma después de resistir fuerte reto

BOWIE RACE TRACK, Md., Nov. 23.— (AP).— A pesar de que los mejores ejemplares entrenados han aparecido en los eventos de mayor importancia de los programas combinados, el mal tiempo reinante mantiene alejado al público del hipdromo local.

El programa de ayer tarde tuvo como principal atracción la celebración del handicap «Príncipe George Falls especial para three years old a milla y un 16.

Ocho equinos respondieron la voz de salida del starter, siendo War Glory el favorito del grupo a pesar de soportar el terrible peso de 126 libras, Pomposity, Inlander y Kerry Patch figuraron también en la competencia.

Top High y Slipper King, dos ejemplares que portaron las sedas de la cuadra de J. H. Louchheim en la primera etapa de la campaña antes de que fuesen reclamados, terminaron «uno y dos» en la carrera inicial dedicada a «two years old.. Top High ganó por medio cuerpo después de resistir cómodamente el reto que le lanzaron dos contrarios en los últimos furlones. Pede que terminó tercero, ocho cuerpos detrás. El ganador dió un pago de $25.20 a sus boletos.

Establecen un nuevo Record en Detroit de Natación en 150 Yds.

Por el mismo se establece una nueva marca para competencia de esa distancia bajo techo

DETROIT, Noviembre 22. (AP).— Un nuevo record mundial para justas de natación en las 150 yardas se ha impuesto hoy por Jimmy Gillhula, ex-atleta del Detroit High School, y miembro actual del equipo de la Universidad de Southern-California, al cubrir la distancia en las competencias bajo techo celebradas esta mañana en 1:24.7 minutos, que rebajan en 7-10 segundos el promedio anterior.

Gillhula realizaba hoy su segunda intentona tres el nuevo record en dos semanas de prueba. La marca anterior pertenecía a Walter Laufer y fué impuesta en Cincinnati, en 1930.

SE REUNE HOY POR LA TARDE LA LIGA

Hoy, viernes, a las cinco de la tarde, y en el local de la Unión Atlética de Amateurs, se efectuará la reunión de la Liga Nacional de Base Ball Amateur, en la que se proclamará el jugador más útil a su team.

Por ahora, hay candidatos en los clubs Yara, Ragle, Fortuna, Cubaneleco, Vedado y Teléfono.s

El presidente de la Liga, el entusiasta deportista doctor Areny, ha encargado especialmente a la prensa que cite a todos los delegados y demás personas que han de reunirse hoy, para que asistan ya que hay el propósito de celebrar la sesión con cualquier número de asistentes.

Betancourt; Domínguez, Picazo; Fleites; Fernández y Cordeiro, son los players que, por ahora, lucen que irán a esta lucha.

DOS SELECCIONES COMO FINAL DE LA SEASON DE PELOTA

Está tratándose de llegar a un acuerdo para efectuar esa serie cuyo éxito sería grande

Se está incubando la idea de celebrar un programa de base ball amateur que cierre definitivamente la temporada de 1933. Este cartel será a base de un par de selecciones formadas por jugadores de la Liga Nacional y dos teams de la Liga Social. Esta reunión de fuerzas se verán en un solo programa en un terreno que pudiera ser el Vedado Tennis Club, de llegarse a un acuerdo definitivo.

El propósito es bueno y no sabemos si el Ejecutivo de la Unión Atlética le impartirá su aprobación. Sabemos que es contrario a autorizar Selecciones y es por eso que ponemos en duda que tal permiso se conceda. Pero de todas formas como es nuestro deber informar al fanático podemos asegurarle que el proyecto está bien concebido en su aspecto deportivo y que resultaría de gran atracción. Sería la primera vez que en un mismo cartel se metieran peloteros de la Liga Social y Nacional que aunque estarían juntos, sin embargo, no revueltos. Las Selecciones que se proponen de la Liga Nacional son las siguientes: «A»: Felites, catcher; Zabala y Betancourt, pitchers. Infield: C. Hernández, Izquierdo, Falla, Camino y A. Rodríguez. Outfield: Manuel Román, R. Morales, Corso, Menció. Manager: León Rojas. Selección «B»: Cordeiro, catcher; Picazo y Hernández, pitchers; Infields: Torres, Ballesteros, S. Hernández, A. Valdés Palencia. Outfields: Alfonsito, F. Alonso, Fortes y Andreu. Manager: Laureano Prado.

REAPARECE POLAR SEA EN EL PROGRAMA DEL SABADO PROXIMO EN EL HIPODROMO

Dick Weidel, Indianon, y Magnitude, irán igualmente a la tira en dicho día. Pernia, Lara y Fernández son los que aparecen como mayores ganadores de primeros lugares hoy

Tan solo faltan dos días para que la gran familia hípica pueda solazarse nuevamente admirando la labor desarrollada en la pista por sus favoritos pur sang.

Indiscutiblemente que se viene notando una mejoría, bien halagadora por cierto, en cuanto al aumento en la asistencia de público en estos fines de semana tan prácticamente establecidos por el Club Hípico de Cuba que recoge ahora su fruto esperado, y con tanto esmero sembrado.

Polar Sea, el magnífico ejemplar de Tata González Bavastro luce un horror para su nueva intentona del Sábado, con muy probables intenciones de competir también el Domingo.

Aunque el pasado Domingo no tuvo una arrancada feliz demostró una envidiable forma, cón un poco más de brisco y estará listo para reverdecer sus laureles robusteciendo al mismo tiempo los bolsillos de los apostadores y otros hípicos enamorados de este estupendo corredor de punta a punta.

El programa como siempre será confeccionado a base de seis turnos en los cuales han de predominar las carreras de sprinters que estarán integradas por los mejores caballos del Hipódromo, Dianamede, Hasty Girl, Netie Pebbles, Irish Music serán vistos en acción junto con Estefan Laas, Ima Highone, Infinitus y otros que como Hard Rock luce inderrotable.

Las carreras de una milla en adelante prometen de igual forma ser estupendas, My Last Honey el gran ejemplar que hasta hace muy poco corría bajo las sedas de González Bavastro será uno de los participantes en los turnos finales, promete ser un hermoso duelo corriendo al lado de Polar Sea, Infi Shot, La Golondrina en que el dinero sufrirá cotización pareja dadas las reconocidas posibilidades de triunfo que tendrán la mayoría de los equinos que vayan al start.

Baigneuse ha de ser otro de los caballos de H. Lungsford que hará buen papel en las distancias largas, Su última carrera fué un verdadero éxito para su dueño, este ejemplar solo requiere una buena monta y lo demás lo hace él; Bee Jay, Beauty Belle, Workless y otros de punteria ocuparán los demás turnos.

De los jockeys que mejor labor vienen desarrollando en el Hipódromo merecen Pernia y de Lara justos elogios por su trabajo, sobre todo el primero que es la más fundada esperanza de un triunfo cuando los hípicos ven su nombre como el dispuesto para montar el caballo de su selección. De Lara es otro de los que goza como Fernández de mayor popularidad en el track, rivalizando en alcanzar con Pernia los primeros lugares reservados a los ganadores, Lo que se necesita de estos muchachos es la ausencia de disgustos que origina luego grandes trastornos tanto en la arrancada como en el recorrido para que se den como hasta ahora buenas carreras, que nada pueda empañar el triunfo de cada animal.

Gene Sarazen está en Miami dispuesto a competir en Golf

Se apresta a tomar parte en el torneo cuyo premio son diez mil dólares

MIAMI, 23 Nov. (SE.).— Gene Sarazen, el conocido jugador profesional de Golf, ha llegado en días pasados a esta ciudad, hospedándose en el Biltmore. Gene, que es actualmente el campeón de la Asociación Profesional de Golf, y que ha ganado todos los campeonatos que valen la pena en golf, hará su debut en esta temporada invernal en el premio libre de $10.000 del Biltmore. El tratará de recobrar la corona que perdió contra Denny Shute el año pasado.

Fronton Jai-Alai

PROGRAMA OFICIAL PARA LA FUNCION DE HOY SABADO 25 DE NOVIEMBRE A LAS 8:15 P.M.

PRIMER PARTIDO: a 20 tantos. Aguiar y Lasa, Blancos, contra Creus y Escarza, Azules.

A sacar ambos del cuadro 10.

PRIMERA QUINIELA: a 6 tantos: Aguiar, Creus, Morales, Iturrino, Lasa y Goyo.

SEGUNDO PARTIDO: a 30 tantos: Ferrer y Hugues, blancos; contra Ochoa y Vallejo azules.

A sacar los primeros del cuadro y medio y los segundos del 10.

SEGUNDA QUINIELA: a seis tantos: Ochoa, Ferrer, Vallejo Paco, Salazar y Hugues.

TERCER PARTIDO: a 30 tantos: Morales y Paco, blancos contra Iturrino y Salazar azules.

A sacar ambos del cuadro 10.

La Unión celebrará su Campeonato de basket ball, la Liga Social anuncia el suyo, el Ferroviario lo ha convocado, la Liga Intercolegial ha citado a los delegados...; sólo falta que el Ratón Miquito organice también un Campeonato...

Se efectuarán grandes peleas de Boxeo el próximo domingo día 26 en el ring del "Miramar Garden"

El encuentro señalado para el bout estelar entre Humberto Kid Espinosa y Raimundo Alfaro. será de sensación y gran público asistirá a presenciarlo

El programa para el próximo domingo es sumamente atrayente por la calidad de los boxers que toman parte en la mencionada velada, habiendo dejado todos ellos buenos recuerdos de las actuaciones pasadas.

La pelea final, que es la sensacional de la noche correrá a cargo de Humberto Kid Espinosa (campeón del Magnetic) vs. Raimundo Alfaro (Charol), este encuentro será a cinco rounds.

La semifinal se pondrán frente a frente Juan Antonio Michelena (lógico campeón) vs. Gerardo Galvez (Charol), esta pelea será a cuatro rounds.

Las preliminares todas a cuatro runds, correrán a cargo de los siguientes boxers:

Luis Ordaz (Vendo) vs. Emiliano de Armas (Sotolongo).

Manuel González (El mejicanito) vs. Norberto Alfonso (País).

Eleuterio Padilla (Idolo de Guanabacoa) vs. Kid Chocolatico (Sitio).

Angel López (Sitio) vs. Roberto Bermúdez (Flex).

Por el programa detallado los fanáticos se podrán dar cuenta de la valía de los boxers que toman parte en la noche del próximo domingo día 26, y no es de dudar que el público acudirá para ver actuar a los atletas mencionados.

Los precios de entrada como siempre sumamente económicos.

Ring: 20 centavos. Gradas 10 centavos. Damas gratis.

EL PARTIDO CUMBRE DEL JAI ALAI LO GANARON FACIL FERRER-PACO

Ochoa y Hugues completaron 25 tantos. Antes, en el primero, Epifanioy Sola dejaron en 17 a Juanito y Aguiar. Ganaron la última hora los blancos Morales y Goyo

PARA EL VIERNES: FERRER-HUGUES, VS. OCHOA-VALLEJO

Y no obstante el terremoto terriblemente trágico ocurrido en la noche elegante del miércoles, en aquel famoso avance de Morales y de Vallejo, poniéndose en 29 por 21 y deaquel contraavance imponente de Millan y Vallejo, que desde los 21 volaron como un ciclón arrollando con todo, poniéndose iguales en la trágica y ganando el partido, en medio del asombro y pasmo de todas las gentes, anoche jueves, el fanatismo asistió a la función popular del frontón, abarrotando las canchas los tendidos y las bohardillas de los gargantuas. Plenas de gracia y de belleza también los palcos. Y ruido y algazara en todo el rectángulo del gran Jai-Alai. Lo cual prueba que cuando la picara y trágica pelota nos castiga, nosotros respondemos al castigo con la altivez, demostrando que ni nos asusta, ni nos conmueve nada. Somos heróicos.

Tras los aplausos previos de todo peloteo, salieron a disputar el primer partido de la noche popular, los blancos, Juanito y Aguiar, contra los azules, Epifanio y Solá; los cuales peloteando con rudeza y equilibrio de las cuatro cestas conformaron un gran partido con lluvia torrencial de sustos de empate, en los tantos cuatro, ocho, diez doce, catorce, quince, dándose el último, que fué un tanto alarmante en el tanto diecisiete. Pero no hubo más; el partido se lo llevaron los azules, con tres tantos que jugaron como un par de maestros. No hubo apuestas mutúas.

Primera quiniela: de Creus.

Que pagó con $3.11.

Combinada de Creus y de Epifanio.

Que pagaron con $14.45.

Y después de cobrar los catorce grullos los que afortunadamente tuvieron la dicha de cobrarlos entraron en cancha, los contendietes en el gran partido del jueves, los blancos, Ochoa y Hugues y los azules, Ferrer y Paco. Y peloteando los dos pares una arrogante salida, disputan una docena de tantos que arrancan aplausos a los que saben de estas cosas intrincadas del peloteo de cancha y cesta; que se repartieron en dos rudos empates en cuatro y en seis. Después asistimos a una recia y contundente competencia; la de los azules, que pelotean como cuatro sabios y dominan el tanteo y la de los blancos que se muestran esforzados en la intención de empatar y de poner el cascabel de oro al gato de los treintas: pero los blancos fracasan en su voluntad, porque los azules están intransitables y no permiten el arrimo ni en broma, y así lo ganan los dos azules y los blancos resultan derrotados cuando hacen el tanto veinticinco. No obstante se peloteó mucho y bien en las dos primeras decenas y momentos hubo en el que el peloteo fué de altura, casi fenomenal.

Segunda quiniela de Ferrer.

Que pagó con $4.67.

Combinada de Ferrer y Goyo.

Que pagaron con $15.30.

Y se desplegaron cancha arriba y cancha abajo los disputadores de la última hora, o partido de treinta tantos, entre los blancos, Morales y Goyo y los azules, Iturrino y Lasa. Pelotean con sobriedad, muy parejamente, sin parejerías para un empate en dos y otro en cinco; después un avance blanco y un contraavance blanco para otro gran empate en quince, los de la niña bonita. Y ni uno más en lo demás; Morales hablando con los espíritus por radio y pegando bonito y su ecobio Goyo, afeitando con la derecha, acabaron con los dos azules, mejor dicho con Lasa, que pirfia más que un taco sin suela y con saliva. Eso fué todo.

Pronto nuevas sorpresas; muchos y buenos pelotaris, delanteros y zagueros, cuyos nombres no damos, porque aun se están ultimando los contratos con Emilio Eguiluz. De manera que la temporada de invierno tendrá rabia en todos los tableros del cemento.

EL SABADO SE EFECTUARAN LOS JUEGOS DE LA ULTIMA SERIE DE LA COPA HABANA

Por los resultados obtenidos hasta ahora luce con chance de vencedor el Ferroviario, mientras que el C. Almendares tiene cifradas sus esperanzas en Fernández Mira, y Daly

La serie final del Campeonato de Tennis en opción a la copa Habana será efectuada en la tarde del sábado próximo en los courts del Ferroviario correspondiendo al Almendares realizar una fuerte defensa con la oportunidad que se le proporciona de ganarle al Club de Mr. Webster.

Todo lo que se pueda decir en favor de Vollmer y Randín es inútil desde el momento que la demostración de su arte y conocimiento del tennis es del absoluto dominio público; no obstante posee el Almendares jugadores que como Rogelio Fernández Mira pueden brindar un interesante match, ofreciendo con su resistencia al equipo ferroviario un obstáculo de tenerse en cuenta cualquier descuido, un parpadeo por insignificante que este sea y tendríamos a Fernández Mira anotándose un set a su favor. Desde luego que el Ferroviario luce con un chance amplio de anotarse la victoria, pero no sería tan difícil que el representante del Almendares volviera a anotarse otro merecido triunfo por su esfuerzo, con la ayuda de Daly, el otro representante almendarino pueden hacer su papel muy aceptable, todo depende de la táctica que empleen.

Tanto el Dr. Gustavo Vollmer como Randín están jugando un notror, en la plenitud de sus facultades lo natural es que triunfen o por lo menos consideren fáciles a sus contrarios, pero no es tampoco imposible que suceda algo distinto, somos hijos del error.

Sustituyen al coach H. Anderson en Notre Dame según M. Brill

Pese a reconocer la competencia de Hunk, presiones exteriores logran su sustitución en otoño

GREENSBURG, Pa. Nov. 23 (SS). —Marty Brill, que fué una estrella del team irlandés de Knute Rockne donde desempeñaba la posición de halfback, anunció hace algunos días que Noble Kizer, en la actualidad coach de Purdue, había recibido ofertas para hacerse cargo del puesto de Head coach de la Universidad de Nortre Dame, cuando termine la presente temporada.

Brill afirmó además que el coach Hunk Anderson, que dirige en la actualidad a Notre Dame cuenta con un apoyo sólido en el alumnado de esta famosa Universidad, pero que su sustitución es efecto de gestiones e influencia externas. No creo, siguió el informante, que haya un coach más capacitado que Anderson, pero es justo reconocer que este año no ha tenido suerte.

Brill está actualmente coacheando a La Salle Univesity, quienes perdieron últimamente con el Colegio St. Vicente con score de 12 a 7.

CUENTAN CON LOS MISMOS CLUBS PARA DOS TORNEOS

En el Campeonato de Basket Ball que ha convocado el Club Ferroviario se dice tomarán parte clubs con los que a la vez están contando la Federación Nacional para efectuar sus torneos libres.

No sabemos quién de los dos organismos el Ferroviario o la Unión es el que está en lo cierto, al afirmar que cuentan con teams como el Hispano, por ejemplo, que es un equipo de los más fuertes y de más arrastre en el público, pero creemos de todos modos, que es hora ya que se «definan» los diferentes directores.

La convocatoria del Ferroviario se cierra antes que la de la Unión, pero tenemos entendido que este Club ha hecho ya las gestiones necesarias para comprometer a los dirigentes de los diferentes Clubs.

Pero falta ya poco, y lo sabremos entonces.

KARETA

El semanario que siempre dice la verdad saldrá hoy, día 24 de Noviembre, y a las 3 de la tarde

Viene diciendo verdades como puños y todo él, repleto de material literario y artístico a tono con la actualidad.

PIDASELO A SU VENDEDOR TAN PRONTO LO OIGA PREGONAR

N. GELATS y Cía.

Habana. BANQUEROS Aguiar 106-108

Vendemos cheques de Viajeros

Pagaderos en todas partes del mundo

y Cartas de Crédito Circulares

en las mejores condiciones.

"SECCION DE CAJA DE AHORROS"

Recibimos Depósitos en esta Sección Pagando el 2½ por 100 Anual. Todas estas operaciones pueden efectuarse también por Correo.

Anúnciese en el DIARIO DE LA MARINA

M.E.C.D. 2016

La Incertidumbre Monetaria Afecta Adversamente la Estructura Económica

IMPORTANTE OPINION DEL C. CONSULTIVO DE LA RESERVA FEDERAL DE LOS EE. UNIDOS

Es obvio que los mercados esperarán ahora a que el Presidente Roosevelt haga nuevas declaraciones antes de proceder a hacer juicio alguno para futuro próximo

CARTA SOBRE VALORES
(Por Thomson and McKinnon)

NUEVA YORK, noviembre 23.—(Luis Mendoza y Cía.)—Las opiniones contradictorias publicadas acerca de la manipulación monetaria por el Gobierno, por lo francas, brindan al país la oportunidad de juzgar por sí mismo la viabilidad del experimento fiduciario. La publicidad ha sido siempre salvaguardia de este país contra toda medida radical. La opinión pública decidirá al final de cuentas el curso a seguir por el Gobierno en su programa monetario. Acaso la contestación del doctor Rogers al doctor Sprague, ayer publicada, sea la mayor ilustración que hasta ahora se nos ha proporcionado acerca de la cuestión del oro. Hablando de la contestación del doctor Rogers, un hábil comentarista da en el clavo al decir que «la política del oro responde más a la facilidad política que a la cordura económica». Otro ex consejero financiero del Presidente, Mr. Warburg, declara también públicamente que el plan es impracticable. Lo más importante de todo ello es la advertencia del Consejo Consultivo de la Reserva Federal, según el cual la estructura económica en general se ve adversamente afectada por la incertidumbre monetaria y aboga por el restablecimiento de la base-monetaria-oro. Es obvio que los mercados esperarán ahora a que el Presidente Roosevelt haga nuevas declaraciones antes de intentar juicio alguno para el futuro con la debida seguridad. Entre tanto, el dólar ha recuperado esta mañana en el extranjero, parte de su fuerza y el oro ha caído en Londres a un nuevo mínimo, cotizado en libras. Los negocios se siguen sosteniendo sorprendentemente bien, como lo demuestran los diversos índices.

Seguimos opinando que pueden comprarse acciones en los retrocesos.

(Por WALDO YOUNG, en «Investment News»)

NUEVA YORK, noviembre 23.—(Luis Mendoza y Cía.)—Estimaba yo ayer que la psicología popular se ajustaría ayer a la parte de la carta de Sprague en que se hace constar que el Gobierno va camino de la inflación desenfrenada. Tomábamos también, en consideración otras partes de dicha carta en las que se veía a las claras que el doctor Sprague combatiría tal inflación hasta el último reducto, pero esto lo considerábamos como un asunto a ponderar en el futuro y no como factor psicológico inmediato. En una situación así, en que resulta humanamente imposible predecir el desenlace, lo mismo cabe creer que el Gobierno va camino de echar a andar las prensas de imprimir a toda velocidad que suponer que la oposición cada vez más tenaz, evitará semejante calamidad. Si es cierto que vamos hacia la inflación radical, por qué no sube el precio de los productos y las acciones que poseen grandes inventarios? Si la oposición a la inflación ha de tener eficacia, por qué siguen cayendo los bonos del Gobierno? Acaso la respuesta sea que hay creciente disposición a permanecer alejado de los mercados especulativos, y bajo las actuales circunstancias el mercado de bonos hay que considerarlo como especulativo.

RESUMEN DE NOTICIAS
por Dow Jones

NEW YORK, Nov. 23—LUIS MENDOZA Y CIA.—Ohio Oil y subsidiarias sufrieron en los 9 meses finalizados el 30 de Septiembre una pérdida neta de $1,933,000 contra utilidad de $6,275,000. En el tercer trimestre la utilidad fué de $1,206,000 contra utilidad de $2,177,000.

Liquid Carbonic ganó en el trimestre finalizado el 30 de Septiembre $1.05 por acción, contra pérdida de $440.000 el año anterior.

Briggs and Stratton declaró su dividendo trimestral de 25c.

North American Edison obtuvo en el año finalizado el 30 de Septiembre $10,065,000.

Morgenthau caracteriza de «incorrecta» la persistente versión de que está redactando o ha redactado un plan para que el Gobierno efectúe compras de plata.

La destilería de Joseph Finch and Co. en Pittsburgh ha cerrado sus puertas a causa del tributo de $2 por galón que se trata de imponer a los licores. Esta empresa aumentará la producción de las fábricas que posee fuera de Pennsylvania.

Convertido en dólares a $5.38 y medio libra esterlina, el precio del oro es esta mañana en Londres 33.84 la onza fina, contra 34.41 ayer. Con arreglo a esta base, el valor teórico del papel-moneda americano es de 0.6108 por dólar, contra 0.6007 ayer.

Londres. El dólar abrió a $5.40 y medio contra 5.41 y medio ayer, cotizándose más tarde a $5.37 tres cuartos. El oro en barras está a 125 chelines ya peniques. El mercado de valores estuvo inactivo y a precios más sostenidos.

París. El dólar abrió más fuerte a razón de $5.47 francos por dolar.

La producción de electricidad de United Gas Improvement en la semana finalizada el 18 de Noviembre sumó 71,256,000 kilovatios-horas: aumento de 1.8 por ciento.

Serán adjudicadas al mejor postor $100,000,000 en obligaciones del Tesoro de los Estados Unidos a 90 días.

El Consejo Consultivo de la Reserva Federal ha acordado recomendar el restablecimiento del patrón-oro para la moneda previas las debidas salvaguardias de acción internacional. Dice que las fluctuaciones y discrepancias del valor de la moneda depreciada no dejará ajustar el nivel de precios.

Han sido adquiridas por cuenta continental al 5 y medio de prima 600,000 libras de oro en barras que había disponibles en el mercado libre de Londres.

El índice de Moody es 126.8 contra 128.5.

PROMEDIOS DE DOW JONES

30 industriales, 101.61, 98.80, 100,07, baja 22.

20 ferroviarias, 40.29, 39.23, 39.62, baja 36.

20 s. públicos, 23.64, 22.99, 23.26, baja 14.

40 bonos, 78,62, baja 74.

Bonos de Cuba

Noviembre 23.

En New York cerraron los Bonos de Cuba a los tipos que se consignan a continuación, cuyos precios se entienden más los intereses devengados hasta la fecha:

	Comp.	Vend.
Speyer, 5 por 100 1904	71½	78
Speyer, 4½ por 100	62⅛	63½
Morgan, 5 por 100	88	91½
Morgan, 5½x100, 1952	68⅝	70
O. P., 1945	29⅜	30
H. Electric, 5x100.	29	33
Id. id. 5½100.	8	12⅜

BUFETE DE
JOSE I. RIVERO
Notario: FELIPE RIVERO
Chacón No. 25 Tlfs.:
Habana. M-1472.
A-8142

Mercado Local de Cambios

Habana, 23 de Noviembre de 1933.

PLAZAS	APERTURA	Cierre	Más alto	Más bajo
LONDRES	5.37½	5.28½	5.37½	5.28
PARIS	6.41	6.36	6.41	6.34
MILANO	8.62½	8.55	8.63	8.55
MADRID	13.37	13.22	13.37	13.20
Zurich	31.67	31.25	31.70	31.25
AMSTERDAM	66.00	65.45	66.00	65.40
BRUSELAS	22.80	22.65	22.85	22.60
PRAGA	4.92	4.85	4.93	4.85
BERLIN	39.10	38.95	39.15	38.90
ESTOKOLMO	27.72	27.60	27.74	2760
MONTREAL	3½%P	2½%	——	——
B. AIRES	41.85	41.65	——	——
HONG KONG	38.30	38.05	——	——
KOBE	31.75	31.60	——	——

En el día de ayer el dólar avanzó nuevamente, marcándose más éste avance después del mediodía. El mercado estuvo bastante inactivo y falto de interés.

El Oro en Londres se cotizó a $33.56 la onza con pérdida de 0.89 centavos con respecto a la cotización anterior.

En nuestro mercado hubo bastante demanda cotizándose en la siguiente forma: Compradores, al 47 por ciento prima. Vendedores al 48 por ciento prima.

La Plata Nacional más firme: Compradores a 1.1|2% Descuento. Vendedores a 1-5-16 descuento.

Un Banco extranjero compró fuertes cantidades de plata a 1½ Descuento, con 1|32 de corretaje.

La Agencia del Federal Reserve compró a un Banco extranjero $200.000.00 cable N. Y. a 1|10 Descuento.

—ORO!—
COMPRAMOS EN TODAS CANTIDADES
oro cubano, americano y extranjero, pagando el MEJOR TIPO.
CAMBIO DE MONEDAS DE TODAS CLASES.
Billetes de Lotería a todas partes de la República.
Tenemos a la venta los del extraordinario de NAVIDAD
a $15 el entero
CACHEIRO Y HERMANO.
EL GATO NEGRO
Obispo 65. Teléfonos A-7780 — A-0000
Obispo y Aguiar. M-4017. Galiano y Zanja A-9298.

IMPRESIONES DE LA BOLSA LOCAL

Todos los Bonos Cubanos se afirmaron ayer, habiéndose operado en Obras Públicas 1945, entre 32.1|4 y 32 3|4.

Continúan subiendo los Bonos del Eléctrico, cerrando de 32 a 34.

Se notó demanda en Deuda terior y acciones de la Utilities del 6 por ciento. Los Bonos Seriados de Morgan 5.1|2%, 1934, cerraron con demanda, de 69 a 90.

El Oro sigue irregular, calculándose al cierre, entre 44% y 47% de prima.

MERCADO LOCAL DE AZUCAR

El mercado de azúcar actuó débil. Varios lotes de Filipinas y Puerto Rico para entrega de Enero, se ofrecieron al equivalente de 1.15 costo y flete. Los compradores no demostraron interés.

Los refinadores ingleses tampoco se sentían compradores, pero operadores de Londres adquirieron algunos lotes a flote a base de 92.

DINERO

El dinero se cotizó ayer en New York, al cierre, a:

3/4

MERCADO AZUCARERO

NOVIEMBRE 23 DE 1933

(Por el Hilo Directo de Lamborn, Hutchings and Co.)

AZUCARES CRUDOS: El mercado estuvo hoy encalmado pero sostenido. Desde primera hora había vendedores de Filipinas a 3.15 CIF para embarque diciembre enero y noviembre diciembre; para embarque en enero a 3.17 CIF New York. También había probabilidades de poder comprar azúcares de esa misma procedencia (Filipinas) para llegar a los EE. UU. a fines de diciembre o principios de enero a 3.15 CIF. En cuanto a los azúcares de Cuba, lo único obtenible eran lotes en almacenes de New York al precio de 3.15. Los compradores al principio mostraron indiferencia a las ofertas, pero posteriormente un refinador compró 6,000 toneladas de Filipinas, para embarque noviembre diciembre a 3.15 CIF. También se reportó haberse vendido a un refinador azúcares de Filipinas para embarque en enero a 3.17 CIF, pero los detalles completos de la operación no fueron divulgados.

AZUCARES REFINADOS: La American Sugar Refining rebajó diez puntos su precio básico del azúcar marca «Dominó», en sacos de granel solamente. Esta rebaja sólo regirá para los estados de Texas y Oklama y tiene efecto retroactivo al 20 de noviembre. Retroactivamente a esa fecha también rebajó a 4.20 su precio del azúcar marca «Pearl White» en sacos de 100 libras. Al la marca últimamente mencionada mismo tiempo anunció que retiraba de los estados de Texas y Oklahoma y que después del día 22 subiría nuevamente su precio veinte puntos para la marca «Dominó» en sacos a granel. El resultado de todo ésto es que la American cotiza ahora a 4.30 el azúcar de su marca «Domino» y 4.20 la marca «Pearl White» un día antes que la C&H y subsiguiente sube a 4.50 su marca «Domino» un día después que la C&H sube su precio a esa base.

MOVIMIENTO DE AZUCARES EN LOS PUERTOS DEL ATLANTICO (W&G):

Semana terminada en noviembre 18.
Arribos, 23,604.
Derretidos, 43,559.
Exist. en manos Importadores, 98,724.
Exist. en manos Refinadores, 82,672.
Igual semana, año 1932.
Arribos, 31,000.
Derretidos, 36,000.
Exist. en manos Importadores, 92,000.
Exist, en manos Refinadores, 48,000

MERCADO DE LONDRES:— La Terminal estuvo más firme; aunque los compradores no eran numerosos, sin embargo, los vendedores también parecían muy limitados. Se vendieron azúcares crudos al equivalente de .92½ FOB. Los refinadores no quisieron pagar más de .89½ FOB.

COTIZACIONES DE LA TERMINAL DE LONDRES

Cierre de hoy:
Noviembre, 4|5-3|4.
Diciembre, 4|5-1|2.
Enero, 4|6.
Marzo, 4|9-1|2.
Mayo, 5|0-1|2.
Agosto, 5|3-1|4.
Diciembre 1934, 5|5-1|2.

EXISTENCIAS ALM. AFZDOS N. Y.: Ayer 625,794 s| hoy igual.

COTIZACION DE W&G DEL DIA 22: 3.15 CIF derechos incluidos.

COTIZACIONES DE LA BOLSA DE AZUCARES CRUDOS FUTUROS N. Y.

Cierre de hoy: diciembre, 1.09|10; enero, 1.15|16; marzo, 1.22; mayo 1.27|28; julio 1.33|34; septiembre, 139.

Toneladas vdas.: diciembre, 19,900; enero, 2,300; marzo, 7,350; mayo, 4,850; julio, 8,300; septiembre, 5,000.

Lamborn, Hutchings & Co.

BOLSA DE NEW YORK

COTIZACION DEL CIERRE DEL DIA 23 DE NOVIEMBRE

(Recibidas por el hilo directo de Fenner, Beane & Co.)

	Anterior.	Cierre.
ACERO		
Am Rolling M.	17⅝	17½
Beth Steel	32⅜	34
Byers (A M) Co	25⅜	25¼
Mc Kees Tin Pl	85⅝	86⅝
Nat Steel	40⅛	42
Repub Steel	14	14½
U S Steel	44⅛	44⅞
Vanadium	20¾	20⅞
ALIMENTOS		
Am Beet Sug	10½	10¼
Am Sugar	57	54½
Armour Ill A	3½	3½
Armour Ill Pr	41½	41
Borden Co	21	20⅝
Canada Dyr	26½	25¾
Coca Cola	98½	—
Corn Pro Ref	70¾	70¼
Cuban Am Sug	4⅛	3¾
GenFoods	35⅞	35⅛
Gold Dust	19	18⅝
Grt West Sug	38	37½
Nat Biscuit	48	47⅞
Nat Dairy Pro	14⅜	14⅜
Stand Brands	23⅝	23⅜
So Porto Rico	36¼	35
Unie Fruit	64½	64
F. CARRILES y EQUIPOS		
Atchison	48	47⅞
Balt & Ohio	24⅜	23¾
Can Pacific	12⅜	12¼
Ches & Ohio	48⅛	39¾
Del And Hudson	53	42⅛
Del Lack and W	24⅞	24
Erie	15½	15
Grt Nor Ry	18½	18
Illinois Cent-l	27⅝	27¾
Mo Kan Tex	8⅛	—
Nor Pacific	20⅞	20½
Ny Central	36¾	36
Penn Rr	27⅞	26¾
So Pacific	20	19½
So Railway	23	22½
Union Pacific	110	108¾
Amn Car and Fdy	23¾	23¼
Amn Locomotive	28¼	26½
Baldwin Loco	11⅞	11¾
Gen Ry Signal	33	-
Lima Locomotive	27¼	—
Pulman Inc	46	44
PETROLEOS		
Amerada Corp	46	45½
Atl Refining	31¼	30⅞
Consol Oil	11¾	11½
Cont Oil	18¾	17¾
Ohio Oil	16	14⅞
Houston Oil	25⅝	24½
Philips Pete	17	16½
Pure Oil	12⅞	12½
Seab Oil Del	36⅝	35⅞
Texas Corp	26⅞	26
Tide Water Oil	10⅜	10¼
Stand Oil Cal	10⅜	10¼
Stnd Oil Cal	43½	42⅜
Stand Oil N J	46¼	44⅞
MOTORES y ACCESORIOS.		
Auburn Auto Car	45	43¼
Aviation Corp	7¾	7½
Bendix Avia-n	14¾	14⅜
Bohn Aluminum	47¾	47
Borg Warner	16⅜	16⅜
Briggs Mfg	9⅜	9
Curtis Avia	2⅞	2¾
Douglas Airc	14⅛	14
El Auto Lite	16¾	16½
Goodrich	14½	14½
Goodyear	38⅝	37½
Mack Truck	32⅝	37½
Mack Truck	32⅝	36
Murray Corp	6	4
Nash Motor	23½	22¼
Packard Motor	4	4
Sperry Corp	6	6¼
Studebaker	4⅞	4⅞
Timken Rolier	29	28⅞
United Air &Trans	33½	32⅝
TABACOS		
Air Reduction	105½	104
Allied Chem	142&	140
Am. Com. Alc.	46⅞	46
Col Carbon	60½	59½
Com Solvents	32	30½
du Pont de N.	88⅝	88⅛
Freep- Texas	48⅞	47¾
Nat Dist Prod	26⅜	24
Texas Gulf	43⅝	43½
Unión Carbide	48	45⅞
US Ind. Alcoh	64¼	61⅛
METALES.		
Alaska Juneau	22⅞	22¼
Am Metal	21	20⅜
Am Smelting	46⅛	44⅞
Anaconda	15⅞	15⅜
Cerro de Pasco	37¼	35
Dome Mines	34¼	33
Int. Nickel I-d	22⅞	22¼
Kennecott	22½	21⅞
U. S. Smelting and Rf	97¼	94
TIENDAS		
Domin Stores	23⅜	23¼
First atN Stor	55½	54
Kresge SS	13¼	12⅝
Kroger Gr. and Bk	23⅞	23⅛
Montg Ward	23½	22⅝
Penney J. C.	52½	51¼
Sefeway Store	45¼	44
Sears Roeb-k	43⅝	42½
Wooolworth	40¾	40⅛
SERVICIOS PUBLICOS		
Am and Forw Pow	10	9⅜
Am Pw & Lt	6⅜	6¼
Amer Tel and Tel	119⅜	119
Am Water W	16½	16½
Bklyn Manh	29	28⅛
Col Gas & Elec	10½	10¾
Com & South	1⅞	1¾
Consol. Gas	37⅜	37½
Elec Pwr & L	4¾	4½
Interboro R. T.	10	9½
Int Tel & Tel	14⅛	13½
Nat Pow & Lt	9⅛	9
Nor American	14⅛	14
Pac Gas & Elec	17	17¼
Pub Serv N. J.	33⅝	33¼
Stand Gas & El	7⅞	7¾
Unit Corpn	5⅛	7¾
Unit Corpn	5⅛	4⅞
Unit Gas & Imp	15⅛	15
Western Unión	55⅞	56
MISCELANEAS.		
Adams Expr.	8½	8
Allis Chalmers	19¼	18⅜
Am Bank N.	13⅜	12⅛
Am Can	98¼	96⅞
Am Internat	8½	8⅛
Am Mch & Fdy	14¾	14⅜
Am Rad	13¾	13½
Am Woolen	12	11¾
Am Woolen	12	11¾
Burroughs Add	16¼	15¾
Case J. I.	74⅛	70⅞
Caterpillar T. C.	23¾	22¾
Celanese Corp	46⅝	46⅛
Com. Inv Trust	34	34
Congol Nairn	24½	24⅝
Cont Can	73	71¼
Deere & Co	32¾	31⅞
Eastman Kod	78¼	76⅝
Foster Wheel	15⅞	15⅞
Gen. Asphalt	16⅝	16
Gen. Electric	21⅛	20½
Gillete	10½	11
Indust Rayon	79	76½
Ingersol Rand	63½	61
Int Business	146	146
Int Cement	31½	31
Int. Harvester	42¾	41½
Internat Shoe	45	44½
Johns Manv-l	57½	56¼
Kelvinator	12	11¾
Lehman Corp	69¼	69
Libby Owen	32½	31¾
Liquid Carb	25¾	25
Loew-s Inc	30⅛	30
Nat Cash Reg	15¾	15
Otis Elevator	14	14⅛
Owens-Ill. Gls	82	80
Phil & R. Can L	4½	4⅛
Procter & Gam	41½	42¼
Radio Corp	7¼	7
Rem. Rand	7¼	6⅞
Simmons Co	17⅝	17
Unión Bag Pap	41	40½
US. Realty Im	8	8
Warner Br Pic-t	6¼	6⅛
Warrens Bros	8½	8¼
Westingh Elec	40½	39⅜
BANCOS		
Chem	27⅝|23⅝	27½|28¾
Nat City	20|21	19⅞|21⅛
Chase Nat	18⅛|19⅝	18¼-19¼
B. Truts	44|45¼	43¾|45
Irv	13¼|14¼	14¼|14¼
Gty	218|223	216|221

MERCADO DE GRANOS

Cierre	
Trigo de Chicago.	
Diciembre	84
Mayo	87⅝
Julio	86⅞
Maíz	
Diciembre	43¾
Mayo	50⅝
Julio	52⅜
Trigo Winnepeg	
Julio	62¾
Diciembre	66⅞
Mayo	68⅛
Avena	
Diciembre	32½
Mayo	36⅛
Centeno	
Mayo	65
Café	
Marzo	6.03
Mayo	6.18
Julio	6.29
Septiembre	6.38
Diciembre	5.79

CARTA DE GRANOS

(Por el Hilo Directo de Fenner, Beane & Co.)

TRIGO: El poder adquisitivo limitado del mercado por el momento no puede tener la liquidación de ventas y tenencias de trigo de Diciembre. Estando al terminar estas últimas esperamos que mejore la demanda bastante. Aquí es donde empiezan a sentirse las influencias de la política del Gobierno para la obtención de mayores precios, sobre el mercado. Creemos que este ha alcanzado un nivel en que pueden hacerse compras para obtener ligeras utilidades.

Maíz. L aliquidación especialmente de Dbre. continúa e nel mercado, por lo que se hizo algo lento el mismo, aunque relativamente más firme que el trigo. La baja ha sido poca y creemos debe comprarse.

Avena. La liquidación de Diciembre fué un rasgo saliente en este mercado. La demanda de actuales fué ligera en la venta. Creemos que las ventas de diciembre son el principal obstáculo para que suban los precios en el mercado

Centeno: Este grano bajó por las ventas ocurridas en los demás. Se celebró una vista sobre la tarifa en Wáshington, para determinar si debe de subirse el impuesto sobre la importación.

Algunos rumores entre los operadores estiman que un aumento del 50 por ciento, hasta 22 1|2 ct. el bushel en vez de los 15 cts. actuales sería recomendable. Aparte de ésto, creemos que el de Mayo alrededor de este precio no es mala compra

PROVISIONES: Hubo mayor interés en las provisiones hoy, lo que parece indicar compras para inversión. Los actuales precios parecen garantizar la compra, aunque hasta que no haya absorbido el mercado las tenencias de Diciembre pudiera demorarse las compras. Los cerdos se cotizaron de 10 a 15 cts. más bajo.

MANTECA Cierre	
Diciembre	5.02
Enero	5.75
Mayo	6.12
Julio	—

DOW JONES AVERAGES
Fenner, Beane and Co.
Cierre

Ferrocarriles: 38.39-73; servicios públicos, 23.07-19; industriales, 98.59-148.

Cotizaciones

NEW YORK, Noviembre 23. (AP.)—(Por nuestro hilo directo). La Redacción del DIARIO DE LA MARINA en New York, toma, trasmitiéndolos a la Habana, a las 12:30 a. m., los siguientes totales de las operaciones realizadas por la Bolsa de New York en su sesión de 23 de Noviembre.

COTIZACION DE LA PESETA.

La peseta española se cotizó al cierre del mercado a razón de 7.56.4 por dólar.

ACCIONES
1.371.665

BONOS
$10.899.400

COTIZACION DE LOS FRANCOS

El franco francés se cotizó ayer al cierre del mercado a razón de 15.72 por dólar.

COTIZACION DE LA LIBRA ESTERLINA

La libra esterlina se cotizó ayer en el mercado local a razón de 5.28.1|2

HABANA CLEARING HOUSE

Las compensaciones de checks entre los Bancos asociados al Habana Clearing House ascendieron en la liquidación de ayer a la suma total de
$979.748.67

RECAUDACION DE LA ADUANA,
De ayer
$65.435.54

MERCADO GANADERO

Los precios en pie

Precios pagados por compradores:

El vacuno

De 1.60 a 1.85, entregado en la estación de Luyanó.

De cerda

De 4.60 a 6.00 entregado en Luyanó.

El lanar

De 2.00 a 2.50 entregado en la estación de Luyanó.

Matadero de Luyanó

En el Matadero de Luyanó se sacrificaron las siguientes reses:

De vacuno	51
D ecerda	18
De lanar	7

Los precios que rigieron en el Matadero de Luyanó fueron:
Vacuno de 7 a 8 centavos kilo.
Lanar, de 15 a 20 centavos kilo.
Cerda ,de 20 a 25 centavos kilo.

Matadero Industrial

En el Matadero Industrial se sacrificaron las siguientes reses:

De vacuno	119
De cerda	71
De lanar	29

Rigieron los siguientes precios en el Matadero Industrial:
Vacuno. de 8 a 10 centavos kilo.
Cerda, de 20 a 25 centavos kilo.
Lanar. de 15 a 17 centavos kilo.

BANCOS

City Bank	19½	a	20½
Chase Bank	18	a	19
Guaranty	213	a	217
Bankers	—		—
Irving	13¼	a	14
First. Nat	—		—
Royal Bank	135	a	140

METALES

Cobre	8¼
Nickel	35
Plata	44¾
Plomo	4.15
Zinc	4.87

PLATA (SILVER)
Cierre

Diciembre	43.70
Marzo	45.02
Mayo	44.50
Enero	—

EXTRAORDINARIA DISMINUCION DE LAS EXPORTACIONES DE PLATANOS A LOS ESTADOS UNIDOS

En extremo reducidas están siendo este año, las exportaciones de plátanos de Cuba a los Estados Unidos, según cifras estadísticas de Washington y comparaciones hechas por la Revista «Cuba Importadora e Industrial». Por lo pronto en el mes de Agosto último sólo exportamos a aquel país 254,453 racimos, contra 439,718 racimos en igual mes del año anterior.

Comparando el número de racimos exportados en los primeros ocho meses de este año y de años anteriores, tenemos la siguiente disparidad en el presente año:

8 meses	Racimos
1929	2,907,073
1930	2,984,638
1931	2,630,511
1932	2,997,215
1933	1,553,168

Co se ve, existían ya en los primeros ocho meses una baja de más de 1,400,000 racimos en nuestras exportaciones a los Estados Unidos, lo que hace prever la consiguiente baja en el valor de estas exportaciones, atribuible a la menor cantidad y al bajo precio.

En el año 1929 nuestra exportación de plátanos a Estados Unidos alcanzó la suma de $1,800.591, con una exportación en aquel año de 3,900,910 racimos. Debemos advertir además que los meses de menores embarques suelen ser los últimos del año, y de ahí que todo hace prever un record bajo en el presente año.

BOLSA DE LA HABANA

COTIZACION OFICIAL A LAS 2.30 P. M.

Bonos y Obgnes.	Comp.	Vend.
Rep. de Cuba 1904 Speyer	73	85
Rep. Cuba 1905. (Deuda Interior	43	—
Rep. Cuba 1904 cuatro tro ½ por ciento	63	75
Rep. Cuba 1914. (Morgan	80	100
Rep. Cuba 1923 (51|2) Morgan	69	75
Rep. Cuba 1945. 5.1|2 Obras Públicas	32¼	33
Rep. Cuba 5.1|2 1935 Obligaciones oro	28	40
Recibo de Dep. de Obli Obligaciones oro	15	25
Rep. Cuba 5.1|2 -1940 (Azúcar)	68	—
G. Vence 1o de Julio de 1934	69	90
H. Vence 1. de julio de 1935	60	—
I. Vence 1 de julio de 1936	56	—
J. Vence 1. de julio de 1937	51	—
Ayuntamiento Habana primera hipoteca	94	110
Ayuntamiento Habana segunda hipoteca	90	106
Centro Asturiano	20	—
Cervecera	22	30
Cervecera (oblgs no hipotecada	7¾	—
Gas	82	105
Havana Electric (Consolidados	30½	34
H. Electric. Debentures (Oblig no hipt)	8	11
Jarcia Matanzas	70	100
E. La Metropolitan S.A.	6	—
Nueva Fáb. Hielo	72	—
Papelera Serie A.	90	—
Papelera Serie B.	50	—
Teléfono	52	—
Unidos	7	—
Acciones		
Cervecera	13	—
F. C. Consolidados de Cuba P	3	4
Cuba R.R.	4	2
Fibras y Jarcia	10	—
H. Elec. Utilities C. seis por ciento	16¼	19
H. Elec. Utilities Co cinco por ciento	7	15
H. E. Railway Co Preferidas	4	7
H. El Railway Co, Co	1	2
Jarcia P	16	—
Jarcia P. Ex.Div en acciones	16	—
Jarcia, C	4¼	—
Licorera de Cuba	3	6
Metropolitan Auto	94	—
Naviera P.	6	..
Naviera C.	1	—
Nueva Fab de Hielo	67	—
Nueva Fábrica de Hielo Beneficiada	10½	—
Perfumería	5	—
Perfumería C	—	—
Pesca, P.	20	—
Pesca, C.	4	—
Teléfono, P.	22	30
Teléfono, C.	6	—
Unidos	2½	2¾
Unión Oil	2	7
Rep. de Cuba O. P 1945	32¼	32¾
Rep. de Cuba. Obligaciones oro	28	40
Recibos de Depósitos de Obligaciones Oro	15	25
Rep. de Cuba (Azúcar)	68	80
Rep. de Cuba Julio 1934	—	—
G. Morgan	69	90
Rep. de Cuba. Julio 1935. H. Morgan	60	85
Rep. de Cuba, julio 1936 I. Morgan	56	80
Rep de Cuba, julio 1937 J. Morgan	52	75
Ayuntamiento primera	98	108
Ayuntamiento segunda	91	104
Centro Asturiano	22	45
Cervecera	22	30
Cervecera Int. (Obligs no hipotecada	7¾	10
Gas y Electricidad	86	100
H. E. Railway Co	31	34
H. E. Ry Co (Obgs no hipotecada	8	10
Jarcia de Matanzas	80	100
Nueva Fáb. Hielo	80	—
Papelera. Serie A	90	105
Papelera, Serie B.	50	—
Cuban Telephone Co.	55	—
Unidos	7	—
Acciones		
F. C. Consolidados Prts	3	4
Cuba Railroad, Prefer.	4½	9½
H. E. Utilities, Prfe	17	20
H. E. Pretes	7	16
Hav. Elec. Ry Co. Prefs	4	7
Jarcia Preferidas	16	—
Jrcia. Ex. Divdo en acciones	16	—
Jarcia, Comunes	4	7
Licorera de Cuba	4	8
Naviera, Preferidas	7	20
Naviera, Comunes	1	4
Nueva Fáb Hielo	70	—
Nueva Fáb Hielo benef	9	10
Teléfonos, Pref	21	30
F. Unidos	2¾	4
Unión Oil Co	2	6

COTIZACION A TERMINO
Lotes de $1.000 Valor Nominal
Entregas: Los días 15 y último de mes
CIERRE 3½ p. m.

Bonos y Oblg.	Comp.	Vends.
República de Cuba Speyer 5 por ciento	74	80
República de Cuba, Deuda Interior	43	53
República de Cuba, Speyer 4.1|2 por 100	64	75
Rep de Cuba Morgan 5 por ciento	80	100
Rep. de Cuba. Morgán 5.1|2 por ciento	69	76

ESTADISTICAS AZUCARERAS

NUEVA YORK, noviembre 23.—(Luis Mendoza y Cía.)—Según despachos de La Habana recibidos por Lamborn and Co., las exportaciones de azúcar de Cuba, desde el 1o. de enero hasta el 18 de noviembre, sumaron 2.049.448 toneladas de 2240 libras, valor crudo, contra 2.407.652 toneladas embarcadas en análogo período del año pasado, lo cual representa una merma de un 15 por ciento.

Embarcó Cuba para los Estados Unidos 1.289.563 toneladas, contra 1.565.032 el año pasado hasta la misma fecha, lo cual representa una merma de un 17.6 por ciento; y para otros destinos, principalmente Europa, 759.885 toneladas; merma de un 9.8 por ciento.

Las existencias de azúcar en Cuba al 18 de noviembre sumaban 1.492.899 toneladas, contra 1.827.443 toneladas en 1932. La merma de las existencias disponibles se debe principalmente a que la zafra del año actual fué menor, ascendiendo a un millón 995.079 toneladas, contra dos millones 602.864 toneladas producidas en 1932.—(Del «New York News Bureau»).

ALGODON
Cierre

Enero	9.90
Marzo	10.08
Mayo	10.20
Julio	10.34
Octubre	10.52
Diciembre	9.82

Movimiento de Azúcares en los Puertos de Cuba

Arribos, Exportación, Consumo y Existencias de azúcares en los puertos de Cuba, por años naturales, sin distinción de zafras. Toneladas de 2240 libras. Conversión de sacos a toneladas a la base de 6.8923 por 1. Embarques de refinado convertidos a valor crudo.

Semana terminada en noviembre 18: Arribos: 48.886; Exportación: 71.642; Consumo: 1.025; Existencias: 367.018. Total desde enero 1: Arribos: 1.943.510; Exportación: 2.049.448; Consumo: 65.334.

COMPARACION CON EL AÑO ANTERIOR

Semana terminada en noviembre 19: Arribos: 14.483; Exportación: 39.961; Existencias: 631.632. Total desde enero 1: Arribos: 2.422.764;

EXPORTACION

	Semana	1933 Total hasta Nov. 18	1932 Total hasta Nov. 19
Puertos al N. de Cabo Hatteras.	18.973	888.266	1.056.627
Nueva Orleans	183	159.484	206.399
Savannah	——	60.357	74.053
Galveston, Texas City y Houston	——	65.593	82.353
Norfolk y otros Ptos. Atl. y Golfo.	8.267	103.022	126.297
Oeste EE. UU. y Ptos. Grandes Lagos.	——	12.841	19.303
Canadá	987	34.726	19.692
Reino Unido y R. U. por órdenes	29.043	594.146	629.131
Francia	6.482	65.505	83.269
Holanda	——	4.345	13.257
Japón, China y Hong Kong	——	10.186	20.884
Otros países	7.697	31.057	76.387
	71.642	2.049.448	2.407.652

RESUMEN

	Enero 1 a Nov. 18 1933	Enero 1 a Nov.19 1932
Europa	689.888	771.814
Canadá	34.726	19.692
Varios	35.271	51.114
EE. UU.	1.289.563 (a)	1.565.032 (b)
	2.049.448	2.407.652

(a) Incluye 29.161. tons. para reexportar.
(b) Incluye 10.083 tons. para reexportar.

LAMBORN, HUTCHINGS & Co.
Departamento de Estadística.

Si está interesado en seguro de guerra, revolución, motín, pillaje o saqueo, huelgas, lock outs, etc., pídanos cotización. Nuestras primas son muy económicas a base de pólizas del Lloyd-s Inglés.
García Ordóñez & Enríquez
SEGUROS Y FIANZAS
EDIFICIO BACARDI 409-410. — TELEFONO A-1200

ORO!
Centenes, Luises, Libras esterlinas, Onzas españolas. etc.
PAGAMOS EL MEJOR PRECIO
"LA ISLA" GALIANO Y SAN RAFAEL
A la venta los billetes de Navidad

M.E.C.D. 2016

TREINTA AÑOS AL GARETE

AVENTANDO MALAS SEMILLAS

A propósito de la campaña injusta y absurda que se ha venido haciendo por medio de pasquines, y de sueltos y articulejos, en algunos de los novísimos papeles periódicos que circulan en la Habana, contra los Estados Unidos, es oportuno y necesario recordar al honrado, aunque algo indiferente, pueblo de Cuba, algunos hechos históricos de las nobles relaciones de los Estados Unidos con y a favor de este país, sin alejarnos mucho de los no tan remotos días de la revolución por la Independencia. En Cuba, desde punta Maisí al cabo San Antonio, hay más de un millón de cubanos que vivieron aquellos días y deben dar testimonio de aquellos anales «a los que los deben otro».

Los cubanos de la anterior generación, que vivimos aquí y en los Estados Unidos aquellos años y los de la intervención en Cuba no podemos menos de dolernos de la poca atención que, al parecer, la juventud cubana ha prestado al estudio de su historia patria.

Estamos persuadidos de que los instigadores y directores reales de tan impropia campaña no son cubanos, ni personas interesadas, en lo más mínimo, por el buen nombre de Cuba; pero los que los secundan y los que cultivan tan malas semillas como las de la ingratitud, el odio y la cizaña, al parecer no son extranjeros aunque más valiera que lo fueran.

Debemos dejar para más adelante, para días más tranquilos, el estudio y discusión de la reciente actuación de los Estados Unidos en Cuba, que produjo, en pocos meses, la caída de Machado; pues la crítica de la historia no se puede hacer mientras se hace la misma historia. Pero hay cosas que no pueden pasarse por alto, ni aplazarse «ad calendas graecas».

Cualquiera que sea el prisma por donde se refleje el hecho histórico del derrocamiento del machadato, la realidad fría y escueta es que tres años de luchas fratricidas, de conspiraciones, alteraciones contínuas del orden, de rebeldías, conatos de insurrecciones y levantamientos en armas contra el poder de Machado, de los más decididos contrarios de aquel funesto régimen no consiguieron extirparlo. Es un hecho real, innegable, que en aquella atmósfera de pasiones violentas y de odios por parte de los que detentaban el poder, contra la declarada voluntad del pueblo de Cuba, se observaba el caso insólito, en esta clase de luchas civiles—repásese la historia de las luchas civiles de los pueblos de Italia en los siglos pasados y de los pueblos de nuestra raza en los tiempos más recientes,—de parte de la Dictadura, de un tira y afloja inexplicable. Que al fin, las intermitentes y contradictorias concesiones de Machado a los revolucionarios, los repentinos perdones y excarcelaciones; las suspensiones de sentencias, llamadas militares, y los permisos para salir al extranjero para los más caracterizados revolucionarios, no eran producto espontáneo y generoso de Machado; y sí de la presión de Wáshington. Y, por último, la misma actuación del embajador Welles—en la cual, ni aun con el mayor o más potente cristal de aumento podrán hallarse partículas del imperialismo de otros días—imperialismo que, en lo político, a los cubanos nunca les alcanzó en definitiva—, fué la que produjo los acontecimientos del día 12 de agosto de 1933.

Cuba hace ya tiempo que se ha hecho célebre, entre los pocos habitantes del planeta que la conocen un poco por su nombre, como el país de los vice-versas. Pero, hasta ahora no era conocido el cubano como el prototipo de la ingratitud. Estos pasquines, pegados en el monumento a las víctimas del Maine—los marineros mártires por la causa de Cuba Libre—colocados allí y en muchos sitios visibles, en los propios días en que nos visitaban unos barcos americanos y en que estábamos dando tantas oportunidades para que el imperialismo americano hiciera acto de presencia es, en nuestra opinión, la prueba más evidente de que los «inventores de los pasquines y de sus provocaciones no son cubanos ni merecen serlo. Que no son otros que los agentes provocadores de la Tercera Internacional, cuya política es bien notoria y de los sindicalistas anárquicos cuyas finalidades también son bien conocidas. A esos elementos, que buscan la evolución por la violencia y cuya aspiración es la destrucción de la civilización contemporánea, todo les es igual; pero a los hombres conscientes y decentes les indigna que se quiera hacer aparecer a un niño que insulta a un coloso valiéndose precisamente de su tamaña insignificancia. Y así, la prensa de los Estados Unidos ha debido tomar el caso como la obra de otros irresponsables que no pertenecen a nuestro medio, a juzgar por la benevolencia con que han considerado este asunto.

Pero, de todos modos mientras no se proteste de una manera pública pasaremos por un pueblo ingrato y olvidadizo.

Hace pocos días el DIARIO DE LA MARINA, oportunamente, publicó una relación de hechos que nosotros los cubanos estamos en el deber de consignar en el HABER de los Estados Unidos en sus cuentas con nosotros, y al que hemos de dedicarles algunos comentarios.

L. V. de Abad.

UN LOCO SE PRECIPITO DE UN TREN EN MARCHA

A pesar de los registros no ha sido habido en los alrededores del suceso

Un sujeto de color llamado Angel Prado que residía en Santiago de las Vegas y se supone se haya fugado del Hospital de Dementes viajaba en uno de los trenes eléctricos del Rincón y al pasar por el puente del «Jíbaro» se lanzó violentamente del carro dejando abandonado en uno de los asientos un sombrero que contenía una cédula Electoral y un recibo de una Casa de Préstamos.

En tren dió marcha atrás con el fin de localizar el lugar donde se suponía había caído, pero ya había desaparecido misteriosamente. Las autoridades de Calabazar ocuparon el sombrero.

No se sabe si el hombre se mataría o escaparía ileso.

Aunque se ha revisado la línea no ha aparecido ningún cadáver en ella.

CAJAS DE ARMAS A CAMAGUEY

Por el tren Expreso Limitado fueron enviadas a Camagüey dos cajas del Ejército Nacional, conteniendo parque.

MAS MATERIAL DE GUERRA A CIENFUEGOS

Por el tren de la tarde que fué a Caibarién, fueron enviadas a Cienfuegos numerosas cajas de balas, rifles y ametralladoras para el Distrito de la Marina de Guerra de aquella ciudad.

PENADO A JUICIO

Conel fin de comparecer a un juicio pendiente, salió para Camagüey custodiado por miembros del Ejército Nacional, el penado Florentino García.

VIGILANCIA EN LA TERMINAL

Con motivo de los últimos atentados terroristas, el Sargento Medinilla y sus auxiliares, han aumentado la vigilancia.

FILOSOFIAS BARATAS

¿A dónde van los muertos, Señor?.. ¿A dónde van?

Por Hilarión CABRISAS

Un dolor, otro dolor, y otro y otro.... La hora pavorosa de incertidumbres y de tinieblas se ensombrece más de luto con el eterno adiós que nos están dando los viejos, esos viejos que llenaron toda su vida de virtudes y de lauros obtenidos en las nobles justas de la ciencia y del arte, sin que fuera esto óbice para que el corazón henchido de amor a la patria, pusiera por encima de esas gayas dedicaciones, el brazo noble armado de la espada redentora, o el ímpetu viril en la palabra de admonición y de combate.

Se han ido, se van yendo, se van ahora mismo Varona el cubano que volcó la esencia de su espíritu sobre la muchachada estudiantil; Eusebio Hernández, austero y sabio y soldado. Ahí está hoy su cadáver que aún no bajó a la madre tierra, con un gesto de incertidumbre interrogativa sobre el ceño que superó la ansia suprema del desprendimiento del alma de la materia. Ahí está con el mismo gesto que observé en el rostro de Varona, al dejar la vida. Estos viejos, estos viejos amados, respetados, parece que faltos ya de fuerza y de fe se marchan y nos dejan. Rinden su tributo a la madre tierra en hora inoportuna. ¿Por qué se van? ¿Por qué nos dejan solos en esta hora amarga, terrible?, Dios en sus fallos inexorables lo ha dispuesto, seguramente. Pero los que como yo hicieron un culto del amor a los Míos, aún aceptando el fallo de la Providencia, no nos conformamos de que ello sea cuando todavía sus mentes que no envejecieron nunca, podían servir para darnos horizontes en esta cerrazón de tormenta.

Apenas ha pasado un año, hablaba yo con el General Hernández. Fué en ocasión en que prestaba mi modesto concurso a una fiesta literaria, de aquellas que bajo la Presidencia del Dr. Angulo organizábamos en la Asociación de la Prensa. Eran entonces esas fiestas matinales como oasis en el momento turbio e indeciso. Tampoco se había ido Don Rafael Montoro todavía, ni Juan Gualberto Gómez. Recité mi «Oración Votiva al Apóstol Martí». El viejo querido me abrazó y me miró. Yo recuerdo bien aún la mirada de aquellas pupilas azules húmedas, donde aún ardía el fuego votivo del amor patrio.

Y no sé que temblor escalofrió mis nervios. ¿Qué me decía don Eusebio, en aquella mirada tan honda? ¿Por qué su palabra se rompió en los labios y sus ojos azules que, secos y ardorosos,, vieron relampaguear los machetes redentores, ahora se cuajaban en lágrimas? No sé. Pero un temblor supersticioso me aconteció en medio de aquel acto de amor a la patria.

Y ahora se me ocurre pensar con el asceta Amado Nervo: ¿Adónde van los muertos, Señor, adónde van? ¿Seguirán viéndonos esos cubanos, desde otros planos en donde no se conozcan las envidias y los rencores y las acechanzas? Y si nos ven, ¿querrán pedir al Altísimo piedad para esta patria cubana a quien le dieron todas las flores de su virtud, de su heroísmo, de su talento?

¡Enrique José Varona... Eusebio Hernández! ¡Rogad a Dios por nosotros!

Hojeando la colección del DIARIO DE LA MARINA

DEL LEJANO AYER

Por R. A. Catalá

Episodios, anécdotas, tradiciones y leyendas de la Historia de Cuba

Alarma en la Habana por la derrota de los franceses.—La escuadra de Rodney amenaza la capital.—Saqueo del ingenio de Santa Cruz en Jaruco.—Enemiga contra el ayudante de Cagigal, el venezolano Miranda.—Su misión a Jamaica.—Acusación de contrabando.—Inquina del intendente Urriza.—Fuga de Miranda.—Destitución del Gobernador.—Su prisión en Cádiz.—«No hay mal que por bien no venga»

Gran cntrariedad produjo en la Habana la derrota de la escuadra del conde de Grasse, porque neutralizaba las fuerzas que con tanto empeño había preparado Cagigal y que esperaban en el Guarico, bajo el mando de Gálvez, la oportunidad de unirse a los franceses para marchar a la reconquista de Jamaica. Los lectores que hayan seguido el curso de los acontecimientos a que nos hemos referido en los dos artículos anteriores se explicarán la inquietud que se apoderó del gobernador Cagigal cuando el rumor de aquel desastre se convirtió en realidad. La noticia llegó a la Habana con la amenaza de que el almirante victorioso refrescaba sus buques para venir sobre la capital, aprovechando su desamparo, por lo menos de buques de combate. Gálvez algo de eso supo también cuando mandó desde Guarico, a la carrera, el batallón de Soria y otros refuerzos.

Cagigal se apesuró a ponerlo todo en pié de guerra en la Habana y lo mismo hizo en Santiago el gobernador Arredondo. Los hacendados habían facilitado más de mil peones de sus negradas con los que el brigadier de ingenieros Luis Huet pudo abastecer todas las fortalezas de parque y de víveres. Seis mil hombres de infantería pudo reunir el comandante de la plaza, brigadier Pineda, para distribuirlos convenientemente. En esa fuerza figuraba el batallón de milicias compuesto de nativos blancos, pardos y morenos, muy bien entrenadas. Las fuerzas de caballería y de artillería fueron controladas cor el coronel Antonio Raffelín, de origen francés, llamando la atención en esas fuerzas la compañía de fusileros de montaña, todos catalanes, con la clásica barretina. El total de las fuerzas era de 3.494 hombres de todas las armas.

El 5 de agosto de 1782 cundió la alarma en la ciudad porque el vigía del Morro avisaba que estaba a la vista la escuadra inglesa. El gobernador Cagigal se apresuró a ir en persona a la estación del semáforo y desde allí distinguir hasta treinta y seis navíos de guerra en el horizonte sin convoy alguno de transportes. Esto último tranquilizó algo al vecindario, porque al menos reducía la lucha de ataque y defensa de los fuertes. El tiempo permitió que los navíos ingleses cruzaran gallardamente con sus velas hinchadas, a cinco millas del Morro, sin ponerse a tiro de esa fortaleza, que tenía orden del atrevido Cagigal de hacerles fuego si se aproximaban. Fué un espectáculo muy interesante para el vecindario. Las azoteas, los campanarios y el muro de las murallas se veían repletos de la multitud que acudía ansiosa de sensaciones fuertes, como en aquel memorable día 12 de octubre de 1747 en que las escuadras de Reggio y de Knowles, durante el mando de otro Cagigal, cruzaron sus fuegos a la vista atónita de los habaneros, que siguieron las peripecias del sangriento combate. o se repitió la escena esta ocasión. Los buques ingleses como en una revista, iban del este al oeste y vice versa, desde la altura de Matanzas hasta el Mariel. Siete días seguidos realizaron ese pacífico crucero, que llegó a ser para el vecino de la Habana placer frívolo o distracción. Durante la noche el espectáculo debió ser algo fantástico. El historiador Pezuela dice que en su colección de documentos relacionados con la historia de Cuba figuraba un diseño iluminado que representaba la escuadra inglesa cuando se extendió delante del puerto, en tres líneas, el 6 de agosto del referido año de 1782.

El día 13 de agosto toda la escuadra parecía concentrarse en el este, a la altura de Jaruco. Se temía un desembarco. Y así fué. En unas treinta lanchas desembarcaron unos cuatrocientos expedicionarios en la desembocadura de aquel río. Cagigal corrió con mil doscientos soldados, mandados por el brigadier Manrique, a repeler la invasión; pero cuando llegó, ya se habían reembarcado los ingleses, cuya actividad se había limitado a saquear el ingenio de Juan de Santa Cruz, establecido cerca de aquellas playas. El día 18 la escuadra singló hacia el Norte, desapareciendo. Se repetía una vez más el amago tantas veces realizado contra la Habana por marinos británicos y que crearon la leyenda del «fantasma inglés».

El mando del cubano Cagigal terminó de modo inesperado con motivo de un ruidoso incidente en que figuró el que fué andando los años uno de los insignes precursores de la independencia de América, el venezolano Francisco de Miranda, que en aquellos días, con el empleo de Teniente coronel, (Pezuela dice que era sólo Capitán), figuraba como ayudante de Cagigal. A Miranda se le atribuyó que había influído para que el capitán general, con quien disfrutaba de la más absoluta privanza, lo nombrara ayudante único, ordenando que se incorporara a su regimiento el otro ayudante, capitán Francisco Montalvo, hijo del conde de Macuriges. La circunstancia de ser hijo del país el citado Montalvo y de disfrutar de grandes simpatías e influencias en la abanaH, fueron causas de que su postergación fuera muy comentada. Miranda se defendió, alegando que no había tenido intención alguna en el asunto y logró que el capitán general certificara sus manifestaciones y declarara que Montalvo había sido separado del cargo por su vida irregular, aficionado al juego y a las francachelas con damas alegres. La opinión pública, por simpatías a Montalvo, no quedó satisfecha y Miranda siguió muy mal visto. Se cumplía el viejo refrán de «calumnia, que algo queda».

Así las cosas surgió un conflicto entre el gobierno de Cuba y el de Jamaica con motivo del canje de prisioneros y Cagigal decidió que su ayudante Miranda, que además de ser un joven de grandes luces, hablaba muy bien el inglés, pasara, en su nombre, a la citada isla, con poderes para resolver lo que hubiere lugar. Con gran éxito cumplió Miranda la delicada misión y al llegar victorioso a la Habana se encontró con que nublaba tan legítimo triunfo la acusación del intendente Urriza de que había traído de Jamaica un enorme contrabando. En la denuncia del intendente se afirmaba que Miranda se había puesto de acuerdo con ricos comerciantes de la Habana, antes de salir para Jamaica, y de ellos había percibido las grandes sumas indispensables para el gran negocio. La inquina de Urriza no era ajena a la enemiga que existía en la Habana contra Miranda. De nada valieron las pruebas que éste presentó de su inocencia. El intendente amañó cuanto pudo el expediente para que la verdad no resplandeciera y al ver que el gobernador Cagigal, convencido de la trama que se había urdido contra su favorito, se ponía de parte de éste y abusando tal vez de su autoridad, dictaba un laudo exculpándolo, se llenó de cólera y llevado de un implacable espíritu de venganza, despachó a su propio secretario José Patiño, para que llevara a la Corte las que él estimaba pruebas contundentes contra Miranda.

Esas gestiones impresionaron al ministro de Indias de modo tan desfavorable al futuro precursor de la independencia de Venezuela, que se ordenó la formación de causa con prisión preventiva contra Miranda. Este tuvo que huír al Norte cuando llegó a la Habana la orden de la Corte. A Cagigal se le exigió la responsabilidad subsidiara. Se le llevó al Guarico, en 28 de diciembre de 1782, preso a las órdenes de Gálvez, que aún permanecía allí esperando órdenes. De Guarico se le mandó al castillo de Sta. Catalina, de Cádiz, y después de seis largos meses de cautiverio, en que pudo probar su inocencia, fué libertado.

En cuanto a Miranda, no dejaría de decir que «no hay mal que por bien no venga». Al fugarse de la Habana comenzó su carrera de libertador de América, después de haber visitado toda la Europa.

CONVOCATORIA A LOS ALUMNOS DEL INSTITUTO PARA COMIENZO DE CURSO

ALUMNOS DE SEGUNDO AÑO ASIGNADOS AL AULA 5» QUE DEBERAN PRESENTARSE A CLASE EL DIA 28 A LA 1.30 P. M.

Francisco Gurri Garrido; Walter Rojas Olga; Pérez Martínez Cecilio; Molcay Cabrera Walkyria; Albella Zorrilla Lorenzo; Oliva Rojo Domingo; Ortiz Bermúdez Ana; Martínez Cabrera Pedro; Guasch Garrido José; Bofil Dumas José; Piñera Arenas María R.; Pita Larrañeta Julio; Tanda Rodríguez Lidia; Zayas Portela Enrique; Peralta Heydrich Francisco; Alcibar Elizalde Luis; Lozano Peiruza Alfredo; Miguel Díaz Ricardo; De la Vega Díaz Ulises; Orille Pedro E.; Olivera Ibarra Guido; Texidor Rodríguez Roberto; González Chao José; Pérez Aguiar Tomás; Mencía Gómez Manuel; Del Portillo Puig Lorenzo; Gil Domínguez Antonio; Rivera Peña Mario; Rodríguez Pereira Manuel; Alfonso Baez Norberto; Acosta Ayala Orlando; Fernando Luis Ayala; Texidor Rodríguez Alejandrina; Cabaleiro Suárez Germán; Reballada Díaz José A.; Padrón Cárdenas Enrique; López Barrios Armando.

ALUMNOS DE TERCER AÑO ASIGNADOS AL AULA «12 y 16» Y QUE DEBERAN PRESENTARSE A CLASE EL DIA 24 A LAS 7.30 A. M.

Torres de la Vega Claudio A.; Mato Nogueira Estela; Guerra Hernández Pablo; Domínguez Pérez Carmen; Hernández Rizo Héctor; Hevia Guerra María I.; Hernández Bermudez Jorge; Gutiérrez Leiva Olga; Jacinto Pérez Roque; Casanova Jiménez Delia; Aguirre Carrera Sergio; Camejo Valdés Zoraida; Azcuy Ruiz Humberto; Esquirel Alonso Marina; Nodar Díaz Rodolfo; González La Fuente Amada; Méndez Díaz Adolfo; Lozano Valladol Felipe; López Díez José L.; Mariña Esquirol Rolando; Ramos Ramírez José Z.; Rodríguez Méndez José; Chervony Salomón; Alvarez Díaz José; Valdés Estevez Guillermo; Rodríguez Pérez Mario; Anido Goya Agustín; Betancourt Legia Leonardo; Aguirre Carrera Sergio; Bugarin Cruz Armando Cárdenas Miró Antolín; Criado Varona Adolfo; Castro Solozabal Gaudencio; Travieso Pérez Lucio A.; Tariche Verdes Leonardo; Trujillo Manuel; Segredo Acebal Oscar; Sánchez Gregorio; Santos García Cesareo; Santa Cruz Hernández Orlando; Saenz Bureaga Mario; Sánchez Rueda Claudio; Fernández Vega Oscar.

RELACION DE ALUMNOS DE TERCER AÑO DEBERAN PRESENTARSE A CLASE EL DIA 24 A LAS 7.50 A. M. EN EL AULA «17 y 15».

Nieves Díaz Rodolfo; Funtanellas Castellanos Georgina; Mora y Morales Recaredo; Rodríguez Gómez Nieves; Martínez Joya José A.; Cap-Wolff Bernardo; Chediak María Isabel; Garcine Varona Mario; Tur Canudas Marina; Gárate Loynaz Rogelio; Tamargo Sánchez Margarito; Guzmán Varela Eduardo; Lanio del Castillo Georgina; González Rodríguez Antonio; Sánchez Rodríguez Georgina, Figueredo Fernando; Angulo Bernal Rita; Fuentes Carretero Gabriel M.; Elgaresta Mola Eduardo; Obregón Pereira Joaquín; Maza Paez Manuel; Martín Tamayo Rubén; Medley William; Martínez Trelles Mario; Porto Pérez Manuel; Rodríguez del Portillo Joaquín; Reyes Montero Felipe J.; Bestal Roca Gaspar; Toredo del Pino Fernando; Stable Muñoz Arturo; Hernández Pérez Manuel; Rodríguez Busto Rolando; Rodríguez Gabaldo Rubén; Riverón Ochoa Armando; Alvarez Romañaz Rubén; Arazosa Galletti Francisco; Alexander Rivas Alfredo; Uría Trujillo Miguel; Tomás Abdo Teófilo; Pérez Daple Ofelia; Valdés Alvarez José; Vázquez Pausa Angel; Pradera Toledo Víctor; Santos Carbó Pedro L.; Santana Franco Pablo.

RELACION DE ALUMNOS DE TERCER AÑO ASIGNADOS AL AULA «18 y 19« QUE DEBERAN PRESENTARSE A CLASE EL DIA 24 A LAS 7.30 A. M.

Fernández Martínez Luis E.; Rossie de Cárdenas Eddyth; Prieto Méndez Fernando; Quintana Quintana Jacoba; Acosta Borge Antonio; Alvarez Azcue Armando; Aramburo Diez María Luisa; Dolz Caballero Mario; Blanco Ajuria Josefina; Pessino Urbizo Armando; Hernández Travieso Antonio; García Sierra Josefina; Pérez González Alfredo; Suárez Ortiz Gómez María; Moreno González Eugenio; Jiménez Godina María L.; Casares Escarra Enrique; Paredes Toutee María del Carmen; Clas Bertot Walter; Cueto Hervite Dolores; Prieto Vernesobre Alba; O,Bourque Escudero Georgina; Cano Suárez José; García Tudurí Rosaura; García Fernández Baldomero; Menéndez Tomé Blanca; Pérez Lavin Reinaldo; Grau Imperatori Julia; Rocha Ordoñez Reclus; Esquerre Margarita; Jordán Díaz Plácido; Gómez Valdés Amada; Fiterre Rivera Ignacio; Howell Rivero Emma; Zayas Portela José María; Hevia Guerra Laura; Lastra Martínez Armando; Fernández Pérez Lilian; Shelton Obichz Antonio; Sendra Navarre te Gabriela; Rodríguez González Gabriel; Alvira de Mesa Mercedes; Uriarte Granda Miguel; Gatell Raynery Josefa; Muñoz Héctor.

ALUMNOS DE CUARTO AÑO ASIGNADOS AL AULA «16» QUE DEBERAN PRESENTARSE A CLASE EL DIA 24 A LA 1.30 P. M.

Vidal Pérez Alfredo; Alvarez Raíces Angela; Rius Zayas Domingo; Balden Peña María F.; Vega Ganon Pompilio de la; Loynaz Perdomo Georgina; Pérez Cabrera Sergio; López Marquiatus María; Santos González José; Someillán Díaz Margarita; Fernández Maresma Francisco; Piñeiro Rodríguez Lilia; Pérez Pérez David; Recio Aguilera José F.; Coto de Vares Manuel; Montori Pérez Manuela; García Romero Delio; Ochoa González Moraima; García Alonso José; Walter Rojas Estela; González Artigas Marcelino; Piñera Arena Consuelo; García Tuñón Jorge; Martínez Martell Feliz Manuel; González Sali Guillermo; Menéndez Lourdes; Gutiérrez Roselló Armando; Verna Verna Judith; Gumá Herrera José; Roque Hernández María Luisa; Fernández Centurión Jenaro; García Martínez Carkis; Fernández Doce Eduardo; Gutiérrez Hernández Acela, Guzmán Abaen Reinaldo; González Piñeira Isabel; Muñoz Valdés Pedro; Marín Betancourt María; Martínez Andreu Antonio; Herrera Leal Prudencia; Ledón y Luque Ramón J.; Muñiz Angulo Amelia; López García Francisco; Ibañez Varona Guillermina; Martínez García Francisco; Pérez Roca Asea; Zayas Llamas Domingo; Rovirosa Castellanos Evelio; Remesa García Manuel; Pérez Fraga René: Quesada Franco Macario; Quintero Ferrol Hermenegildo; Palmiere Candales José E.; Astorga Mujica Lorenzo.

ALUMNOS DE CUARTO AÑO ASIGNADOS AL AULA «17» QUE DEBERAN PRESENTARSE A CLASE EL DIA 24 A LA 1.30 P. M.

Pujal Elena; Alvarez Pujals Juan; Recio María Nela; García Jauregui Moraima; Martín Rojas Guillermo; Pujol Méndez Capote Martha; Montenegro Osuna Antonio; Gil Teijeiro Blanca; Sampera Moyer Carlos F.; Del Valle José María; Morse Delgado Luis; Pérez Carrillo Isabel; Mena Serra Cesar; Pascual Canosa Elía; Castellanos Carlos; Aguirre Carreras Mirtha; Aniceto Rodríguez Manuel; Arana Bermudez Blanca; Riera Casalins Eduardo; Pérez Pita Miguel A.; Peraza Velasco Delia; López Valdés Eduardo; Revilla García Gloria; Sosa Bens Diego; Monteagudo Luz; Amedo José M.; Aspiazo de Armas María Teresa; Busquets Merodio Luis; Pérez Cobo Margarita; Kindelán Rodríguez Emelardo; Rodríguez Guzmán María; Bofil Dumas Claudio; López González Mirta: Fernández Conde Augusto; Iglesias Blanca Julia; Monzon Rodríguez Jorgue; Revilla Garcedo Mirtila; Oses Caso Luengo Reinaldo, Menocal Riera María; Alcalá Galiano Antonio; Menocal Rivero María; Velázquez Santa Cruz José; Diego Miranda Rafaela; Plasencia Maycagan Armando; Lamar Padilla Ester; Cartaya Villar Hilarión; Barquín López María Beatriz; Torras Arango Rogelio; Roque Hernández María L.; Urrestre Urbano Manuel; Rodríguez Iznaga Elena; Senti González Vicente; Cuesta Muguruza Josefina; Sánchez Escoto Fidencio; Junco Oliva María; Sabi Mur Camilo; San Martín Georgina; Argüelles Fernández de Castro Agustín.

ALUMNOS DE CUARTO AÑO ASIGNADOS AL AULA «18» QUE DEBERAN PRESENTARSE A CLASE EL DIA 24 A LA 1.30 P. M.

Arces Rodríguez Bernardo; Aynat Hernández René; Ojeda Pardo Manuel; Agüero Ponce Francisco; Cortés y Rodríguez Carmen; Armand Izquierdo Antonio; Del Río Madueño Francisco; Feliz Martínez Josefa; Rodríguez Plasencia Ruiz A.; Vázquez Carmona Orestes; Espinosa Alfonso Rosa Tina; Serret Tejera Victor; Agüero y Agüero Francisco; Albear Bello José; Arce Muñiz Francisco; Castro López Iran; Benejan Rojo Miguel; Anet Zayas Armando; Alonso Zamora Luis; Montalvo Sotolongo Carlos; Borjas Lima Ladislao; Benitez Suárez Luis; Brower Legaño Julio; Bofil Madam Ernseto; Pedro Beltrán José A.; Benajes Gispert Jaime; Sarabia Montenegro Julio; De la Calle Varela Luis; Calero Goenaga José; Cuervo Viallo Eduardo; Combarro Serrano Marcelino; Casariego Borrell Isaac; Díaz de la Rocha Jorge; Espinosa Roque Arturo; Flores Solís Raul; Fernández Abril Aristides; Almeida Vietes Roberto; García Tudurí Evelio; Eros Cadrecha Orlando; Hernández Marquez Antonio R.; Infiesta Pagés Orlando; Lasaga Travieso José Ignacio; Condon Sastre Augusto; Cárdenas Clavo Mario; La Paz González Pedro; Cartaya Gutiérrez Hugo; Alvarez Castro Manuel; Roque Escobar Ricardo; Mendieta Lizaur Francisco; San Andrés Roca José; Pérez Federico; Trelles Reyes Armando; Texidor Rodríguez Teodoro; Cruz tizolo Manuel; San Martín Oris Angel.

CLASES DIURNAS

Relación de alumnos de 4o. año completo que comenzarán sus clases el día 28 de Noviembre a la 1:30 de la tarde en el Aula 17.

Lorenzo Valdés Holler, Ignacio Vázquez, Marino Pérez Duran, Hermenegildo Quintero Ferrol, José E. Palmiere Candales, Amada Gonzalez la Fuente y Juan Martín Orta.

Relación de los alumnos incorporados al aula 17 en las asignaturas de FISICA 2o. curso, QUIMICA E HISTORIA NATURAL, a las 2:30 del día 28 de Noviembre.

Ruperto Tamargo Sánchez, Mariano Fernández de Armas, María Suárez Duquesne, Luis González Abreu Fernández, Waldo Pérez Reyes, Hugo Valés Pérez, Juana Cabrera Herrera, Francisco Ortega Castellano, Máximo Cabrera Martínez, Víctor de Marchena Salas, Alberto Valdés Brito.

Relación de los alumnos incorporados al aula 17 en las asignaturas de FISICA 2o. curso y QUIMICA a las 3:30 del día 28 de Noviembre.

María de la Concepción Hernández Palau, Irene González Alvarez, María Adolfina Hernández, Elisa García Despaigne, Enrique Pol y Pol, Modesta Sánchez y García y Elvira Orta Vázquez.

Relación de los alumnos incorporados al aula 16 en las asignaturas de FISICA 2o. curso, QUIMICA Y E. CIVICA a la 1:30 del día 28 de Noviembre.

Horacio Montero y Ubeda, María D. Hernández Gonzalez, José R. de Posada y Vega, Micaela Rodríguez Mendizábal, María T. Hernández y Santana y Lucio García Vázquez.

Relación de los alumnos incorporados al aula 18 en las asignaturas FISICA 2o. curso a las 2:30 del día 28 de Noviembre.

Dulce María Díaz Navarrete, Eladio González Carvajal Delgado, Hilda González Rivero, José Fraga Nodal y Mercedes González Domínguez.

Relación de los alumnos incorporados al aula 18 en las asignaturas de FISICA 2o. curso e HISTORIA NATURAL a las 2:30 del día 28 de Noviembre.

José J. Amago Valdés, José A. Bolaños Rebull.

El alumno Manuel Hernández González incorporado al aula 18 para las asignaturas de FISICA 2o. curso, H. NATURAL Y E. CIVICA.

Relación de los alumnos incorporados al aula 18 en las asignaturas de QUIMICA E HISTORIA NATURAL a la 1:30 del día 28 de Noviembre.

Rafael Benavides Salazar, María Dolores Bulté, Vicente Albin Liemes, Eugenio Fernández Suastegui, Raúl Soto Morejón, María Saller Betancourt y Herminia Billate Manresa.

Relación de los alumnos incorporados al aula 18 en las asignaturas de HISTORIA NATURAL a las 2:30 el día 28 de Noviembre.

Antonio Calzado Cabeza, Roberto Carricaburo y Roberto Piedra García.

Relación de los alumnos incorporados al aula 16 en las asignaturas de H. NATURAL y E. CIVICA el día 28 de Noviembre a las 3:30.

Alejandro Ruiz Maza y Orestes Herrera Pérez.

Relación de los alumnos incorporados a las asignaturas de QUIMICA al aula 16 el día 28 de Noviembre a la 1:30.

Dolores Martínez Fenabad, Thusnelda Béquer Azcárate, Julian J. Gallo y Azcuí, Eugenio Ponce Aceguera, Consuelo Rosie Martínez, Rafael de Ayala y de la Noval, Conrado Castell Cordero, Rafael de Castro Palomino.

Relación de los alumnos incorporados a las asignaturas de E. CIVICA en el aula 16 el día 28 de Noviembre a las 4:30.

Oscar Jaime.

LA ACCION NACIONALISTA OBRERA SALUDA AL NUEVO ALCALDE DE LA HABANA

En la noche de ayer se reunió el Directorio Central de la «Acción Nacionalista Obrera», y, entre otros acuerdos de carácter general, se tomó el de que una comisión de dicha asociación pase a felicitar al doctor Alejandro Vergara, Presidente de Honor de la misma, por la designación de que ha sido objeto.

Preside esta Comisión el señor Julián Alentado asistido por el señor Juan José Sabatés, Secretario General de dicha Asociación.

ANUNCIOS CLASIFICADOS DE ULTIMA HORA

ALQUILERES

a1 HABANA

ALQUILO, SAN LAZARO 309-A., altos ,sala, saleta, cuatro habitaciones, comedor al fondo, cocina, baño y servicios. Todo muy amplio. Informan: Manzana de Gómez 240. Telf. A-4893.
A-1 27990 23 Dic. 1

ALQUILO, SAN LAZARO 305, espléndidos bajos, gabinete, sala, recibidor, 4 habitaciones, baño intercalado, comedor al fondo, cocina y cuarto criados. Informan: Manzana de Gómez 240. Telf. A-4893.
A-1 27991 23 Dic. 1

ALQUILO, BELASCOAIN 125, entre Reina y Estrella, precioso, fresco y ventilado segundo piso, tres habitaciones, cocina gas. Para más informes: Manzana de Gómez 240. Telf. A-4893.
A-1 27992 23 Dic. 1

PROXIMOS A DESALQUILARSE, los hermosos altos, San Rafael 104, entre Escobar y Gervasio, sala, recibidor, salón de comer, cinco habitaciones, baño intercalado y demás servicios. Para verla, de 2 a 5. Informan en la misma. Telf. U-8035.
A-1 28018 23 Nov. 26

ALQUILO ALTOS Y BAJOS, Franco 5, 7 y 9, entre Carlos III y Estrella, sala, recibidor, comedor, cuatro habitaciones, baño intercalado y servicios. Telf. A-1882.
A-1 28017 23 Nov. 26

ALQUILO LOS ALTOS de Aguacate 38, con sala, comedor, cuatro cuartos, baño, cocina y baño de criados. La llave en los bajos. Informan: F-3045.
A-1 27952 23 Nov. 27

a2 VEDADO

ALQUILO, VEDADO, Calle F., entre Tercera y Quinta, altos y bajos modernos, con terraza, gabinete, sala, tres habitaciones, baño intercalado, comedor al fondo, cocina, pantry y cuarto con servicio de criados. Informan: Manzana de Gómez 240. Telf. A-4893.
A-2 27986 23 Dic. 1

a3 CERRO Y PALATINO

SE ALQUILAN, EN LA CALZADA de Puentes Grandes, a dos cuadras del Paradero de la Ciénaga, dos espaciosas naves, de 450 metros cuadrados, cada una, propias para talleres, depósito o garage. Precio: 50 pesos, cada una. Informan: Telfs. I-1385 y FO-7109.
A-3 28013 23 Dic. 3

a4 MARIANAO Y SUS REPARTOS

CZDA. COLUMBIA Y AVE. 12
ALTURAS DE ALMENDARES

Precioso chalet, Estilo Español, exterior e interiormente, con frente a tres calles, rodeado de jardín, sala, hall, comedor, pantry, cocina, cuarto y baño de criados, en la planta baja; seis cuartos y dos baños; en los altos, dos baños, en los altos, dos garages. Llaves enfrente, «Villa Azul».
INFORMES: M-9100.
A-4 27249 14 Nov. 23

PEQUEÑAS RESIDENCIAS, en Miramar próxima a las Ursulinas, y tranvías, 20 entre 9a. y 7a. Avenida. 9a. Avenida entre 20 y 22; y 22 entre 9a. y 7a. Avenida 3 y 4 habitaciones, baño de lujo, pantry, cocina, 2 cuartos criados, agua abundante: otra la Sierra 6 y 5a. 2 plantas, 4 habitaciones, garage y cuarto criados, una cuadra tranvías. Informan: 7 y 4, La Sierra. Tel. FO-1423.
A-4 27636 23 Nov. 26

a5 J. DEL MONTE Y LA VIBORA

EN LO MAS ALTO DE LA LOMA DEL MAZO

Calle Carmen esquina a Luz Caballero. Se alquila el hermoso chalet de dos plantas, jardines y garage, sala, hall y seis grandes habitaciones en la planta principal; comedor, cocina, pantry, cuartos y baño de criados. La llave al lado.
Precio muy rebajado.
INFORMAN: M-9100.
A-5 27250 14 Nov. 23

SE ALQUILAN LOS ALTOS y bajos de Pasaje Este número 42, entre Luis Estévez y Estrada Palma, Santos Suárez, sala, saleta, 2 cuartos, baño, comedor. Cada piso en 12 pesos. Informan al lado. Telf. F-2185.
A-5 28019 23 Nov. 27

ALQUILO, SAN MARIANO esquina a M. Figueroa, frente Parque Mendoza, chalet moderno, jardín, portal, sala, recibidor, comedor, cocina, cuarto criados y garage, bajos; y 5 habitaciones, baño intercalado y terraza, en los altos; también una buena habitación azotea. Informan: Manzana de Gómez 240. Telf. A-4893.
A-5 27987 23 Dic. 1

a6 SANTOS SUAREZ Y MENDOZA

SE ALQUILA UN CHALET. Compuesto de sala, comedor, cuatro habitaciones, cuarto de baño, terraza, habitación y servicios de criados, garage y jardín. D'Estrampes y Milagros, Reparto Mendoza, Víbora. Informan teléfonos I-5349, M-2116.
A-6 27965 23 Nov. 25

a7 LUYANO

ALQUILO, EN CONCHA y Guasabacoa, bajos y altos, con sala, tres habitaciones, baño y cocina, desde 12 pesos. Informan: Manzana de Gómez 240. Telf. A-4893.
A-7 27989 23 Di. 1

b1 NAVES Y LOCALES

LOCAL PARA UNA GRAN Industria, se alquila en el Cerro, calle asfaltada a dos cuadras de la calzada. Tiene instalada caldera de vapor de 60 H. P. transformadores eléctricos para 100 H. P. dentro del local, instalaciones eléctricas para motores, tuberías forradas para vapor, agua abundante, entrada por 3 calles. Techos todos de azotea y pisos de cemento. Superficie: 3.000 metros cuadrados. En los altos hermosa residencia para numerosa familia, y cómodas y amplias oficinas. Informes de 8 a 12 a. m. Teléfono A-5433.
VH B-1 27248 16 Nov. 24

ALQUILO, CONCHA (entre Reforma y Guasabacoa), nave número 16, con más de 600 metros superficie, piso cemento y precio de situación. Informan: Manzana de Gómez número 240. Telf. A-4893.
B-1 27988 23 Dic. 1

ALQUILO, EN LUZ Y OFICIOS, local de esquina, propio para establecimiento, con varias divisiones y servicios. Informan: Manzana de Gómez 240. Telf. A-4893.
B-1 27993 23 Dic. 1

ALQUILERES

b1 NAVES Y LOCALES

CUBA ESQUINA A MURALLA, espléndido local para almacén o establecimiento, con más de 1,000 metros superficie, junto con el primer piso de la casa, que consta de 9 espaciosas habitaciones, piso mármol y servicios. Precio arreglado situación. Informan: Manzana de Gómez 240. Telf. A-4893.
B-1 27994 23 Dic. 1

b4 HABITACIONES

SE ALQUILA UNA ESPLENDIDA habitación amueblada, con baño privado, en casa de familia de moralidad. Unico inquilino, en el Malecón. Informan: M-9465.
B-4 27946 23 Nov. 26

b10 PERDIDAS

CANARIO EXTRAVIADO. De Paseo número 269, esquina a 27, Vedado, fué extraviado el miércoles, un canario amarillo ,con jaula distinguida, por dos depósitos exteriores de cristal rosado, para comida y agua. Se reintegrará el precio al que lo haya comprado y se gratificará, sin mediar explicaciones.
B-10 27931 23 Nov. 26

SOLICITUDES

s1 CRIADAS CRIADOS.

SOLICITO SIRVIENTA para cocinar y limpiar, que duerma en la colocación; se exigen referencias, San Julio 36, entre Santos Suárez y Santa Emilia.
S-1 27983 23 Nov. 25

s14 SOLICITUDES-VARIAS

SE SOLICITAN 10 HOMBRES que conozcan las calles, para cobradores. Traer referencias, Cuban Telephone Company. Preguntar por Sr. Francisco Moya.
S-14 28005 23 Nov. 25

A LOS OBREROS panaderos, de toda la República, que sean cubanos, se solicitan Maestros, Horneros, y Artesanos, que vengan a sindicarse; al sindicato de panaderos cubanos: Castillo No. 48. (Plazas fijas). Jornales diarios: Maestros, $2.50; Horneros, $2.00; Artesanos, $1.50; Aprendices, $1.00.
S-14 28011 23 Nov. 27

SE OFRECEN

o1 CRIADAS Y CRIADOS

DESEA COLOCARSE una joven española, de criada de mano o para todos los quehaceres de corta familia ,sabe hacer de todo y sabe cocinar bien; entiende de repostería y tiene buenas referencias. F-6086.
O-1 28006 23 Nov. 26

o2 COCINERAS Y COCINEROS

SE DESEA COLOCAR una señora española, de mediana edad, para cocinar y limpiar; tiene referencias. Telf. F-3333.
O-2 27940 23 Nov. 25

SE DESEA COLOCAR cocinera y repostera en general, española, de mediana edad, con referencias de donde trabajó; sabe hacer clara y no duerme en la colocación. Teléfono: FO-2618.
O-2 27962 23 Nov. 26

SE DESEA COLOCAR una española, para cocinar, siendo corta familia; lo mismo se coloca para casa de comercio y tiene referencias. A-5394.
O-2 27956 23 Nov. 25

UNA ESPAÑOLA desea colocarse para cocinar y limpiar, criada de mano o manejadora; tiene referencias. Telf. A-4785.
O-2 28007 23 Nov. 25

SE DESEA COLOCAR una joven, para cocinar y limpiar. Telf. U-6790.
O-2 28003 23 Nov. 26

DESEA COLOCARSE una joven española, es cocinera y repostera, lo mismo trabaja de criada de mano o habitaciones; tiene muy buenas referencias. Telf. A-9392.
O-2 28015 23 Nov. 26

SE DESEA COLOCAR una joven española, para cocinar y limpiar, San Rafael número 132. Telf. U-5615.
O-2 28014 23 Nov. 25

o9 JARDINEROS

MATRIMONIO JAPONES, desea colocarse, él jardinero, agricultor y ella, criada y lavandera y sabe coser ropa fina. Informes: Telf. FO-9387.
O-9 28010 23 Nov. 26

o10 OFICINISTAS

SE OFRECE TAQUIGRAFO-Mecanógrafo, con conocimientos de inglés, comercio y oficina en general; no tiene pretensiones y buenas referencias. Dirigirse, por escrito: a F. Figueroa, Peña Pobre 20, Habana.
O-10 27981 23 Nov. 26

OFRECESE TENEDOR de Libros, larga experiencia comercial ,corresponsal inglés-español, nativo, Contador, Apartado 1686.
O-10 27996 23 Nov. 26

COMPRAS

q MUEBLES Y PRENDAS

M-1689: COMPRAMOS muebles, pianos, radios, objetos Arte, porcelana, bronce, antigüedades, oro, plata, escaparates antiguos, baúles, maletas, neveras, lunas manchadas, ropa. Liquido casas completas. Compramos todo. M-1689.
C-9 28002 23 Nov. 25

SE DESEA COMPRAR juego de cuarto de lujo, que esté en buenas condiciones y a precio de situación. Informan, de 12 a 2. Telf. FO-2339.
C-9 28001 23 Nov. 26

M-9136. COMPRO baúles, maletas, radios, muebles modernos máquinas, de coser, escribir, contadoras, muebles de oficina, vidrieras, divisiones, mamparas, bañaderas, videles, lavabos, lámparas, casas completas, se compra fondas, cafés, todo conviene, operación rápida. M-9136.
C-9 28016 23 Dic. 3

VENTAS

12 RADIOS

SE VENDE UN APARATO de radio, casi nuevo, 1933, en 26 pesos, San Miguel 129, altos, entre Escobar y Gervasio. Urge venderlo.
V-12 28012 23 Nov. 25

SUSCRIBASE Y ANUNCIESE EN EL «DIARIO DE LA MARINA»

M.E.C.D. 2016

CIEN MIL HOMBRES VAN A TRABAJAR POR CUENTA DEL GOBIERNO EN EE. UU.

WASHINGTON, noviembre 23. AP La Comisión Alcoholera Interdepartamental especialmente nombrada por el Presidente Roosevelt propone la constitución de una Administración Federal de Control Alcoholero llamada a inspeccionar la industria de destilería hasta que el Congreso apruebe leyes que regulen definitivamente su funcionamiento una vez derogada la Enmienda Prohibicionista.

Recomienda también ese organismo el control de la producción y de los precios para evitar a la vez que sobren licores o, por el contrario, los espirituosos alcancen precios tan exorbitantes que el consumidor se vea obligado a recurrir a los expendedores clandestinos.

La Administración Civil de Obras Públicas ha ordenado dar colocación a 129.260 hombres que se hallan sin trabajo, en la ejecución de distintos proyectos de la nación entera.

LA LLUVIA FRUSTRO LA BUSCA DE FAWCETT EN EL RIO DE LA MUERTE

QUEBEC, Canadá, noviembre 23. AP. Han llegado a esta capital los jóvenes Robert Churchward y Skeffington Smythe, al mando de los cuales fué la expedición enviada en 1932 al alto curso del río de la Muerte, en el Brasil, en busca del desaparecido explorador inglés Fawcett.

Churchward tilda de absurda la especie de que Fawcett haya sido visto en un poblado indio situado más allá del campamento-base del río Arraguaya.

«Logramos llegar—dice—a un centenar de millas del lugar, donde, según los informes más autorizados, se vió por última vez a Fawcett. Nuestro fracaso en llegar al lugar mismo se debió al advenimiento de la estación lluviosa».

DESCUBIERTO UN FAMOSO CUADRO DE VINCI, POR MEDIO DE LA FOTOGRAFIA

RALEIGH, Carolina del Norte. Nov. 23. (AP). El catedrático del Colegio Estatal de la Carolina del Norte, profesor J. D. Paulson dice haber descubierto por medio de la fotografía el famoso cuadro de Leonardo da Vinci «El Natalicio de Cristo» que el mundo daba por perdido desde hacía mucho tiempo.

Según el profesor Paulson, el lienzo estaba erróneamente titulado «La Adoración de los Reyes» y atribuído también equivocadamente a Botticelli.

La sensibilidad extremada de la placa fotográfica puso de manifiesto la firma original dle autor y ciertas incripciones que escapaban al ojo humano más experimentado.

APOYARA EL DEPARTAMENTO DE HACIENDA LOS PRECIOS DE LOS BONOS EN LA BOLSA

WASHINGTON, noviembre 23.—(AP).—Se ha sabido en los círculos financieron que el Departamento del Tesoro, realizará esfuerzos con el fin de apoyar el mercado de bonos, dispuesto a impedir un colapso de las emisiones del Gobierno, así como mantener el crédito.

El Secretario interino del Departamento, Mr. Mongenthau, ha anunciado que todos los lunes dará a conocer la cantidad de compras.

Hasta ahora se ignora el crédito de que dispondrá el Gobierno para realizar la compra de bonos para contener cualquier movimiento de baja excesivo.

LA SOLUCION DEL PLEITO DE LETICIA

BUENOS AIRES, Nov. 23. (A.P.)—En un editorial publicado esta mañana por el periódico «La Prensa» de esta capital se comenta desfavorablemente el anunciado viaje a Montevideo del presidente de la delegación peruana para asistir a las reuniones de la Séptima conferencia Pan-Americana.

Opina el periódico que en vista de la proximidad de las sesiones de la Conferencia panamericana debieran acelerarse las negociacines para el arreglo del pleito de Leticia entre Bolivia y Perú, en vez de dejarlas en suspenso, como indica que el presidente de la delegación peruana en las gestiones que se hacen en Río Janeiro, abandone la capital para ir a Montevideo.

Los ANUNCIOS CLASIFICADOS de ULTIMA HORA en la Página TRECE

PROFESIONALES

p1 DRES. EN MEDICINA

DR. FRANCISCO J. DE VELASCO
Corazón, Pulmones, Estómago. Intestinos.

DR. RUBEN DE VELASCO
Corazón, Pulmones, Enfermedades de los niños. Consultas de 12 a 2 y de 2 a 4, días laborables. Horas especiales. previo aviso. Salud 34. Telf. A-5418.
P-1 27399 17 Dic. 17

DR. F. VELEZ
ENFERMEDADES DE LOS PULMONES. Consultas los martes, jueves y sábados de 3 a 5 p. m. Santos Suárez núm. 2. Teléfono I-3882.
P-1 26219 7 Dic. 6

DR. A. VENERO
Vías Urinarias, Impotencia. Sífilis. Curación rápida. Cuota semanal. Diatermia. Oznoterapia. etc., etc. Consultas de 10 a 12 a. m. y de 4 a 7 p. m.. San Miguel 55 esquina a San Nicolás. Telf. A-9380
P-1 25193 1 N 27

DR. OCTAVIO RIVERO
TUBERCULOSIS, ENFERMEDADES PULMONARES, ASMA
Ex-Asistente del «servicio» del Profesor Sayé. (Barcelona); ex-Jefe del «servicio» de tuberculosis del Centro Gallego. Jefe Clínico del Dispensario Anti-Tuberculoso Municipal. Consultas diarias. Campanario 43 de 5 a
25116 Nov. 24

Dr. F. García Cañizares
Graduado de las Universidades de la Habana y Madrid.
Medicina General, Piel, Venereo y Sífilis.
San Nicolás 8. Teléfono M-9467.
24858 Nov. 17

POLICLINICA INTERNACIONAL
Director: David Cabarrocas, San Miguel 130, entre Lealtad y Escobar U-2737. Cuando vaya al Hospital Casa de Socorro o Sociedades, fíjese en la Policlínica Internacional. Da gratis: Consultas, Reconocimientos, Rayos X., Rayos Ultravioletas, Luz Alpina, Medicinas, Inyecciones Intravenosas, Análisis, Curas, etc. Consultas de 9 a 4.

DR. MANUEL BETANCOURT
Vías Urinarias-Venereo
ASISTENTE 4 años de los Profesores Marion y Heitz-Boyer de París. Consultas, de 3 a 5. Tlfns. M-6347, FO-3248. San Lázaro 173, esquina a Perseverancia.

p2 OCULISTAS

DR. HORACIO FERRER OCULISTA
Consultas por turnos, de 2 a 6 de la tarde. Consultas a horas fijas, previamente concedidas. de 8 de la mañana en adelante. Avenida de Wilson y L., Vedado. Telf. F-4831.
Nov. 17

p3 DENTISTAS.

DR. JOSE MARIA GATELL
CIRUJANO DENTISTA
Trasladó su Gabinete Dental a Campanario 72, entre Neptuno y Concordia, donde seguirá cobrando los mismos precios económicos. Extracciones, $1.00. Dentaduras completas $10.00. consultas de 8 a 8.

p4 COMADRONAS

JUSTA SALAS: Comadrona facultativa de la Universidad de La Habana, con 21 años de práctica, ofrece sus servicios a su distinguida clientela y al público en general. En la misma, se ofrece joven estudiante de Procurador, para diligencias en Bufete de Abogado, sin pretensiones, Compostela 163. Telf. A-9555.
P-4 27896 22 Nov. 24

MARIA S. MOLINA, Comadrona «La Purísima», Cooperativa Médica y particular. Ultimos procedimientos. Hago asistencias. Precios módicos. Consultas gratis, diarias. U-4090, Neptuno 206-B., entre Marqués González y Oquendo.
P-4 21323 16 Dic. 1

CONSUELO RUDA
Comadrona Hijas de Galicia y Centro Asturiano, ex-Interna de la Sala de Partos Balear. Consultas gratis en general, a todas horas, Belascoaín 74, altos Joyería, esquina a J. Peregrino. U-5824.
P-4 22872 23 N 27

p7 ABOGADOS Y NOTARIOS

DR. PEDRO PABLO LLAGUNO
Abogado y Notario. Administración de Bienes. Dinero en Hipotecas. Adelantamos los gastos en procedimientos hipotecarios. Declaración de herederos. MATRIMONIOS NOTARIALES, DIVORCIOS, con facilidades de pago. Toda clase de asuntos civiles, SAN NICOLAS 144, ESQ. A REINA. A-7893.
B-7 24865 27 N 26

ALQUILERES

a1 HABANA

SE ALQUILA UN MODERNO piso, con la vista más bella que tiene La Habana. Se divisa toda la entrada del Puerto, 3 habitaciones, sala, comedor ,baño completo, agua fría y caliente. Aguiar 3 y medio y Peña Pobre.
A-1 27961 23 Nov. 26

EDIFICIO MENENDEZ, Virtudes 119 B., esquina a Escobar. Alquilo primero y tercero, baratísimos, sala, comedor, gabinete, 3 habitaciones, doble servicio, cuarto criados. Llaves: Gervasio y Virtudes, Bodega.
A-1 27984 23 Nov. 27

ESTRELLA NUMERO 233, altos o bajos. Se alquilan con sala, comedor, tres habitaciones, baño y cocina. Casas modernas y baratas. Informes: Ramón G. Fernández.
A-1 27972 23 Nov. 29

SUSCRIBASE Y ANUNCIESE EN EL «DIARIO DE LA MARINA»

ALQUILERES

a1 HABANA

MARQUES GONZALEZ 24 entre Jesús Peregrino y Salud, preciosa casa de una sola planta, acera de la sombra, compuesta de sala, comedor, tres cuartos, baño intercalado completo, cocina de carbón y gas, instalaciones para radio y aparatos de refrigeración. Precio económico. Informan en la misma, de 2 a 4.
A-1 27982 23 Nov. 26

SE ALQUILA, VIRTUDES número 162, bajos, entre Oquendo y Soledad, compuesta de sala, comedor, tres habitaciones, baño completo, patio y cocina. Muy barata. Informes: Ramón G. Fernández. U-1157.
A-1 27973 23 Nov. 29

ACCESORIA PARA SOLTERO, Morales letra C. Se alquila bien acondicionada, hermoso baño. Informes: Ramón G. Fernández. U-1157.
A-1 27968 23 Nov. 29

INFANTA NUMERO 43-B., bajos o altos. Se alquilan con sala, comedor, tres habitaciones, gabinete, baño intercalado y cocina, acera de la brisa. Baratas. Informes: Ramón G. Fernández. U-1157.
A-1 27969 23 Nov. 29

ALQUILO, CORRALES 30, bajos modernos, zaguán ,sala, saleta, 4 cuartos, comedor, baño intercalado. Céntrica, a una cuadra del Capitolio. Llaves, Bodega. Informes: Calzada del Cerro 713.
A-1 27934 23 Dic. 3

SAN LAZARO 274
Alquilo altos espaciosos, cinco cuartos, sala, recibidor, comedor y todas comodidades. Precio muy rebajado. Informes: F-3122 y A-7138.
A-1 28000 23 Nov. 28

PALACETE, VICTOR MUÑOZ 14, pegado Angeles, altos modernísimos, tres espléndidas habitaciones, baño completo, cocina gas, 25 pesos. También San Rafael 32, 30 pesos. Informes: Escarpenter. Telf. A-7636.
A-1 27951 23 Nov. 30

ALQUILO EL PRIMER PISO de Animas 36, esquina a Amistad, compuesto de sala, comedor, cuatro habitaciones, cuarto de baño y cuarto y servicio de criados. Informes: Telf. F-6191.
A-1 27939 23 Nov. 26

SAN RAFAEL 173, ALTOS de la Mueblería «La Predilecta». Se alquila. Tiene cuatro habitaciones, sala y comedor. Muy claros y ventilados. Precio del momento. Informes: Telf. U-1729. Mueblería «La Predilecta».
A-1 27905 22 Dic. 2

ALTOS BARATOS
Alquilo con sala, seis habitaciones, baño intercalado, comedor, todo moderno, segundo piso, San José 126 y medio G., entre Oquendo y Soledad. Agua abundante. Véalo, de 1 a 6. Informan: M-8007.
A-1 27913 22 Nov. 27

SE ALQUILA, VIRTUDES 84, altos, sala, recibidor, tres cuartos, uno de criados, comedor al fondo. Informan en la misma, de 10 a 4. Telf. F-5032.
A-1 27895 22 Nov. 27

ALQUILO, ANIMAS 37, por Amistad, sala, comedor, dos cuartos, baño intercalado, cocina. Informan: Panadería «La Tahona», Crespo número 84. Telf. A-7095.
A-1 27910 22 Nov. 25

SE ALQUILAN los espléndidos altos de Zulueta 36-D., frente a La Cruz Roja. Informan: Prado 111. Telf. A-1544.
A-1 27857 22 Nov. 26

ALQUILO $28.00 moderno primer piso alto, Lealtad 90 casi esquina San Rafael con sala, comedor, cinco cuartos, baño intercalado. Visible de 9 a 12 y de 3 a 6.
A-1 27871 22 Nov. 25.

ALQUILO LINDOS altos, Industria 41, amplios ,ventilados, cerca Prado; sala, tres habitaciones, baño intercalado, comedor fondo. Verlos 8 a 1 y 2 a 6. Tel. F-1514. A-1 27870 22 Nov. 25.

INFANTA II bajos. Próximo Esquina Tejas. Sala, comedor, dos habitaciones, baño y cocina. Llaves bodega esquina. Informan F-5400.
A-1 27900 22 Nov. 26.

SE ALQUILAN un piso bajo y un segundo en la casa Valle 29 y 31 al lado de la esquina de Infanta. Informan Tel. M-4671
A-1 27858 22 Nov. 30.

ALQUILO, CUBA y Santa Clara, piso alto, recibidor, sala, 3 cuartos, comedor, cocina, cuarto y servicio criados, baño intercalado, patio, fabricación moderna. Precio baratísimo. Informes, allí, Rodríguez y Compañía.
A-1 27859 22 Dbre. 7.

ALQUILO MODERNOS altos Oquendo 23, entre Animas, y Virtudes, Rastro 29, tres cuartos, Picota 69 Animas 177 entre Oquendo Marques González 20 y 13 pesos. Informes: U-7775.
A-1 27849 22 Nov. 25

ALQUILO 16 PESOS, Fernandina 57, media cuadra Calzada Monte, sala, saleta, 3 cuartos bajos y uno alto, servicios, comedor, cocina y baño. Informes, de 2 a 5.
A-1 27876 22 Nov. 25

SE ALQUILAN en $18.00 los altos de Soledad 8, modernos con sala, saleta tres cuartos, baño completo y escalera a la azotea, muy frescos. Tel.- U-4438.
A-1 27873 22 Nov. 25.

NEPTUNO 106, FRENTE al Cine «Neptuno». Alquilo segundo piso, con 5 habitaciones, sala, comedor, recibidor, baños, cocina. La llave e informes, en los bajos, Ferretería. Llave: A-9480. Alquiler módico.
A-1 27828 21 Nov. 26

JOVELLAR 8, ENTRE Aramburu y Hospital, casas modernas, altos y bajos, sala, saleta, 3 habitaciones grandes, comedor, baño lujoso, cuarto y servicio criados. Alquiler módico. Informan, la misma. F-5487.
A-1 27784 21 Dic. 1

JESUS PEREGRINO 57
Bajos, entre Oquendo y Soledad, modernos y ventilados, sala, saleta, tres cuartos y baño intercalado, comedor y cocina. Precio 16 pesos. Informan: Telf. A-1051.
A-1 27806 21 Nov. 24

SE ALQUILAN los altos Escobar 155, Sala, comedor, un cuarto, baño, etc., dieciseis pesos. Informan: Tejadillo 36 bajos. Tel. A-3341.
A-1 27777 21 Nov. 27

ALQUILERES

a1 HABANA

SE ALQUILA, PERSEVERANCIA 61, principal, moderna, con baño intercalado. La llave en los bajos; Perseverancia 31, segundo piso. La llave en los bajos; Tenerife 87, bajos y 89, segundo piso. La llave, en el 91, principal; Lugareño 14, altos. La llave en los bajos. Todas con las mismas comodidades y muy rebajadas. Informan: F-3414 y U-1441.
A-1 27842 22 Nov. 24

SE ALQUILA UNA ACCESORIA en Aguila, entre Malecón y San Lázaro. Gana 12 pesos. Informan en la Bodega.
A-1 27825 21 Nov. 25

MANRIQUE 22, PISO ALTO, moderno, decorado, ventilado, sala, recibidor, 3 habitaciones, baño intercalado, comedor al fondo, cuarto y servicio criados. Véala es ganga. Informan bajos.
A-1 27829 21 Nov. 24

MONTE 377, ALTOS Ferretería. Se alquila una gran casa, propia para casa de huéspedes y comidas; tiene diez cuartos grandes, tres baños y comedor, con capacidad para cincuenta personas. Informan en Monte 377. Telfs. A-7611 y A-7612.
A-1 27823 21 Nov. 24

SE ALQUILA, TENERIFE 69, altos, compuesta de sala, saleta, comedor al fondo, seis habitaciones, cocina gas y servicio completo y gran patio. Informan: Monte 170. Telf. A-2066.
A-1 27712 21 Dic. 1

ALQUILO BAJOS, Animas número 44 entre Amistad y Aguila, acabados de pintar, con servicio sanitario. Llave e informes en los altos de la misma.
A-1 27820 21 Nov. 24

SE ALQUILA, obrapía 63. Hermoso apartamento con sala, comedor, 5 dormitorios, baño al centro y cocina. Precio muy económico. Teléfono A-3314. A-1 27743 21 Dic 1.

LEA, QUE LE INTERESA: EN $15.00, POR SU PRECIO NADA MEJOR
Se alquila en 15 pesos, la cómoda y ventilada casa baja, Calle Agustín Alvarez número 23, entre Marqués González y Oquendo, a dos cuadras de Belascoaín y una del Nuevo Frontón. Acabada de pintar, compuesta de sala, saleta corrida, tres habitaciones, cocina, patio y demás servicios, con abundante agua, calle pavimentada y alumbrado toda la noche. Vecindario de moralidad. Las llaves en el número 10. Informes: Edificio «Bacardí», Apartamento 401, Francisco Torres. De 10 a 12 a. m. y de 3 a 5 p. m. Telf. A-7830.
A-1 27790 21 Nov. 27

SAN MIGUEL 254 (E), altos, entre Hospital y Espada, sala, comedor, cinco cuartos, baño y servicio criado. Informan: F-2635.
A-1 27327 17 Nov. 25

ALQUILO, FAMILIAS de gusto. — Punto ideal, San Miguel 308 esquina Mazón, primer piso, moderno, sala, comedor, cuatro habitaciines, baño intercalado, servicio criados. Teléfono: M-4536. A1 27771 21 Nov. 25

SE ALQUILAN ALTOS, Trocadero 73, sala grande, 6 habitaciones, cuarto baño, cocina y patio. Precio mínimo 30 pesos. Informan: Telf. A-5540.
A-1 27643 20 Nov. 25

MONTORO 24, entre Bruzón y Lugareño, Ensanche de La Habana, frente Quinta Molinos, portal, sala, recibidor, escritorio, siete habitaciones, 2 baños, comedor, pantry, cocina, 2 cuartos criados, servicios alquiler 40 pesos. M-3193.
A-1 27651 20 Nov. 27

CASITAS EN $14.00
San José número 124-K., Accesorias A. y B., por Marqués González, compuestas de un espacioso apartamento, cocina y servicios sanitarios. Acabadas de pintar. Llaves en la Bodega de la esquina. Informes: Francisco Torres, Edificio «Bacardí». Apartamento 401. De 10 a 12 a. m. y de 3 a 5 p. m. Telf. A-7830.
A-1 27789 21 Nov. 27

A PRECIO de situación. Alquilo Basarrate núm. 12, a 2 cuadras de la Universidad, modernos y ventilados altos, sala, saleta ,8 habitaciones, comedor al fondo, 2 baños intercalados y servicios criados. Teléfono F-5574.
A-1 27060 15 Nov. 25

CASAS MODERNAS, bien situadas, Habana y Luyanó, sala, recibidor, 2, 3 y 4 habitaciones, comedor, baño, cocina y patio. Desde $10 en adelante. Ferretería, Belascoaín esquina a San Rafael. U-5215.
A-1 27681 20 Nov. 30

SE ALQUILA

$18.00. SAN RAFAEL 152, ENTRE Oquendo y Soledad, altos y bajos, sala, comedor, 3 cuartos, baño y cocina.

$25.00. SAN LAZARO 307, entre España y Hospital, altos, sala, comedor, tres cuartos, baño, cocina y cuarto de criados.

$20.00. SAN INDALECIO 48, esquina a Santa Irene, Jesús del Monte, local propio para bodega o establecimiento, con servicio y un cuarto en la azotea con servicio y ducha.

$23.00. AVENIDA 9 esquina a calle 7, Reparto Buena Vista, Marianao, portal, sala, comedor, 4 habitaciones, baño, pantry, cuarto y servicio criado, garage para un máquin.

$28.00 AVENIDA 9 entre las calles 6 y 7, Reparto Buena Vista, Marianao, portal, sala, comedor, 4 habitaciones, 2 baños, 4 closets, cuarto y servicio criado y garage para una máquina.

$23.00, CALLE B., números 5 y 6, entre Avenida del Miramar Yacht Club y calle A. Marianao. Compuesta cada una portal, sala, comedor, 3 cuartos, baño, cocina, cuartos y servicio criado, garage para una máquina.

$55.00, CALLE I, número 133, entre 13 y 15, Vedado, compuesta jardín, portal, sala, comedor, cuarto y servicio criado, hall, cocina, pantry, garage para una máquina, cuarto chauffeur, planta baja 5 cuartos, baño y terraza planta alta.

INFORMES BUFETE ARELLANO
Teléfono: M-3936.
A-1 27474 18 Nov. 25

ALQUILERES

a1 HABANA

CONCORDIA 148, ALTOS, entre Marqués González y Oquendo, sala, comedor, tres cuartos, baño completo intercalado. Llaves: Lechería esquina. Informan: F-5400.
A-1 27802 21 Nov. 24

SAN JOSE No. 98
Se alquila esta gran casa en 30 pesos, compuesta de sala, saleta, 4 habitaciones amplias, baño intercalado, comedor, cuarto, baño de criados y cocina. Más informes: Telf. A-4376.
A-1 27801 21 Dic. 1

SE ALQUILAN los modernos pisos de las casas Cienfuegos 46, bajos, 44 primer piso y 44 A, bajos, entre Gloria y Apodaca. Las llaves en la bodega y los altos del Callejón de Espada número 6 entre Chacón y Cuarteles, la llave en los bajos, informes F-2078.
A-1 27618 20 Nov. 28

MARINA NRO. 44, BAJOS
ALQUILO estos espléndidos bajos compuestos de sala, comedor, 3 habitaciones, baño intercalado, baño y servicio de criado. Informan: Velascoaín 44. Ferretería «Capitolio».
A-1 27682 20 Nov. 30

ALQUILAMOS
Sol número 21 y 23 ,altos; Oquendo 40, altos y bajos; Carlos III números 201 y 203, altos; Oquendo número 29, bajos; Flores número 28, altos y bajos; San Rafael y Basarrate, altos y bajos; San Lázaro 325, bajos; y 327 altos y bajos, Rodríguez número 17. altos; Ensenada número 6 y Obrapía número 5, altos. Precios reducidos. Informan: A-1752, Obrapía número 7.
A-1 27679 20 Dic. 5

GLORIA 8, CASI ESQUINA Cienfuegos. Alquilo segundo piso, con sala, saleta corrida, tres cuartos, baño, patio, traspatio. Moderna. Ultimo precio 18 pesos. Dueño: M-4301.
A-1 27608 19 Nov. 24

SE ALQUILAN los bajos de Nueva del Pilar 7 con sala, saleta, 5 cuartos, baño intercalado y demás servicios. Informa, Campanario 1.
A-1 27694 20 Nov. 26

SAN LAZARO 98, altos modernos, sala, comedor, tres cuartos, baño intercalado, hall. Informes Teléfonos: M-2863. F-6635. Llave en el primer piso.
A-1 27480 18 Nov. 25

FINLAY 85 (ALTOS), antes Zanja, a una cuadra de Belascoaín: Alquilo barata casa acabada de pintar, compuesta de sala y saleta espléndidas, cuatro grandes cuartos, comedor corrido al fondo, amplia cocina y espacioso baño completo. Servicios de criados. Llave e informes, en los bajos. Teléfono: U-1773.
A-1 27728 21 Nov. 27

PICOTA NUMERO 55, casi esquina a Paula. Amplísima casa, compuesta de sala, comedor, 3 grandes habitaciones, baño, cocina. Terminada de arreglar y totalmente pintada. Precio 14 pesos. Informes: Goizueta. F-3937.
A-1 27547 18 Nov. 24

SAN LAZARO 98, bajos y altos, interiores, independientes, sala, dos cuartos, servicios, etc. Informes, Teléfonos: M-2863 y F-6635. Llaves en los altos.
A-1 27479 18 Nov. 25

PRADO 22, ALTOS. Se alquilan modernos y ventiladísimos, sala, comedor, cinco dormitorios, baño intercalado, cuartos y baño criados. Véalos después de las tres. F-1283 y A-2378.
A-1 27430 17 Nov. 25

MONTE 92 ALTOS
ENTRE ANTON RECIO y San Nicolás, compuestos de sala, recibidor, comedor, y cinco habitaciones, agua abundante, la llave en los bajos, precio $25.
A-1 27404 17 Nov. 25

MONTE 35 ALTOS
ENTRE SOMERUELO y Cienfuegos, compuesto de sala, comedor y 4 habitaciones, agua abundante, precio muy módico, informan en los bajos.
A-1 27405 17 Nov. 25

ALQUILO MODERNO y bonito primer piso, Amistad 110, esquina a Barcelona, vista a la calle todas las habitaciones, muy próxima al Capitolio, y a todos los paseos, teatros y tiendas. Informes; Neptuno 113. Teléfono M-1774.
A-1 27346 17 Nov. 27

CONSULADO 45, hermosas casas, primer piso y segundo piso, cinco habitaciones, sala, saleta, servicio criados, etc. Llave e informes. Consulado 41, Teléfono A-5361.
B-4 27456 18 Dic. 2

COMPOSTELA 104, Segundo piso, se alquila en $20.00. Sala, recibidor, 3 cuartos, baño, comedor, cocina, servicio de criados, acabada de pintar. Informan, Banco Asturiano. Tel. A-7674.
A-1 27025 13 Nov. 28

REBAJADISIMOS, a 23, 20, 18 y 15 pesos, Figuras número 57, entre Monte y Tenerife, pisos modernos, frescos, sala, cuatro, tres y dos habitaciones, baño lujoso completo, intercalado, calentador, cocina y servicio criados. Agua abundante. Llaves en la misma. Informan: Telfs. A-1320 y F-5163.
A-1 27217 15 Nov. 30

a2 VEDADO

CALLE 25 NUMERO 414, altos, entre 4 y 6 ,sala, comedor, 3 habitaciones y servicios. Informan: 2 número 8. Telf. F-1173.
A-2 27979 23 Nov. 28

PRECIOSOS ALTOS Y BAJOS, independientes, Calle C. número 182, para familias cortas, garage, jardín, terraza, doble servicio, buen baño, calentador, tres cuartos, otro criados. Recién decorados.
A-2 27958 23 Dic. 3

30 PESOS, GRAN CASA mampostería, altos y bajos, muchas comodidades, patio y árboles frutales. 21 número 315, entre B. y C. Verse todas horas.
A-2 27995 23 Nov. 26

CALLE 23 NUMERO 383, entre 2 y 4. Se alquilan los bajos, con sala, recibidor, hermosa galería, cuatro cuartos ,cuarto de criados y demás. Llaves e informes, en los altos. Telf. F-2005.
A-2 27924 22 Nov. 25

ALQUILERES

a2 VEDADO

21 NUMERO 37, ALTOS, entre J. y K. Se alquila, terraza, sala, recibidor, baño completo intercalado, 4 cuartos, comedor, cocina y servicio de criados, 45 pesos. Informan: Telf. F-3627.
A-2 27897 22 Nov. 27

VEDADO: SE ALQUILAN altos, sala, hall, cuatro habitaciones, baño intercalado, comedor y una habitación en la azotea, con sus servicios y garage, 19 número 228, entre F. y G.
A-2 27888 22 Nov. 30

SE ALQUILA, CALLE O. número 8, Edificio «Piloto», un piso con muchas comodidades. Puede verse a todas horas. Informan en la misma.
A-2 27874 22 Nov. 27

CALZADA DEL VEDADO, entre 16 y 18, lindos altos, terraza frente al mar, acabados de pintar, cuatro habitaciones, dos de criados, dos garages. F-5267.
A-2 27758 21 Nov. 24

VEDADO: A. NUMERO 155, entre 15 y 17. Alquilo casa, jardín, portal, sala, comedor, hall, cuatro cuartos, el de criados en la azotea y demás comodidades.
A-2 27830 21 Nov. 26

ONCE ENTRE 20 Y 22
Chalet nuevo, a una cuadra de los tranvías de Línea, baño completo, agua caliente. Muy barato. Informes. en el número 103. Telf. A-1051.
A-2 27819 21 Dic. 1

ALQUILO: ESPLENDIDA casa, 27 y D, altos, Vedado. «Villa Esperanza» sala, ocmedor y tres cuartos. Llaves en los bajos. Informes M-3198.
A-2 27762 21 Nov. 29

BARATISIMOS ALTOS, EN EL VEDADO: $20.00
Se alquilan los modernos y frescos altos, Calle Diez número 197, entre 19 y 21, compuestos de sala, saleta corrida, tres habitaciones, baño completo intercalado, calentador, cocina y servicio de criados. Abundante agua. Llaves en la misma. Informes: Edificio «Bacardí». Apartamento 401. Francisco Torres. De 10 a 12 m. y de 3 a 5 p. m. Telf. A-7830.
A-2 27787 21 Nov. 27

ALQUILO CASA a la brisa, portal, sala, tres cuartos, baño intercalado; comedor, hall, cocina, garage. E 248 entre 25 y 27.
A-2 27741 21 Nov. 24

VEDADO: ALQUILO 10 entre 17 y 19, número 160 cómoda casa, a la brisa. Informan en la misma, de 8 a. m. a 6 p. m.
A-2 27793 21 Nov. 30

21 ENTRE F Y G
Casa nueva, decorada, baños espléndidos, muy fresca, con y sin garage. Precio muy módico. Informes: Bodega esquina. Telf. A-1051.
A-2 27818 21 Dic. 1

LINEA NRO. 77 (A), entre Dos y Cuatro. Portal, sala, recibidor, cuatro habitaciones, dos baños, patio, traspatio, comedor, Pantry. Cocina, dos cuartos criados, garage dos máquinas. M-3193.
A-2 27523 18 Nov. 25

ALQUILO CASA 25 entre 4 y 6, sala, recibidor, hall cinco habitaciones, dos baños ,comedor, cocina gas y carbón, garage, lavadero, servicio, habitaciones sirvientes. Teléfono: F-4578.
A-2 27703 20 Nov. 24

EN $32 CALLE 4 NRO. 245, bajos entre 25 y 27. Informes: F-2188.
A-2 27680 20 Nov. 30

VEDADO: Calle 4 núm. 226 entre 23 y 25, casa moderna, jardín, portal, sala, comedor, cuatro habitaciones, baño, cocina, cuarto y servicio criados. Informan en la misma de 12 a 5.
A-2 27620 20 Nov. 25

17 ENTRE 10 Y 12. 482 PESOS, fresquísimos bajos, con jardín, portal, sala, 2 recibidores, 3 amplias habitaciones, baño intercalado completo, comedor al fondo, pantry y traspatio, cuarto y servicio servidumbre. Todo completamente independiente. Con o sin garage. Precio rebajadísimo. Informes: Goizueta. F-3939.
A-2 27550 18 Nov. 24

21 ENTRE C. Y D., precioso departamento en nuestro Edificio «Tavel», compuesto de sala amplia y habitación, pantry, baño completo y cocina, servicio de criados y empleados, día y noche. Luz eléctrica, agua fría y caliente. En un palabra: todas las comodidades apetecibles. Precio 14 pesos. Informes: Goizueta. F-3937.
A-2 27551 18 Nov. 24

CALZADA ENTRE H. e I. Bellísima residencia, propia para numerosa y distinguida familia, compuesta de amplia escalera, vestíbulo, recibidor, sala, 8 hermosísimas habitaciones de 5 x 5, 2 baños completos, comedor bellísimo, lavandería, 3 habitaciones servidumbre, garage para 2 máquinas, etc. Precio inigualable. Informes: Goizueta: F-3937.
A-2 27549 18 Nov. 24

SE ALQUILA la hermosa casa Avenida de Willson (Línea) núm. 97 entre 8 y 10. La llave e informes en el núm. 99, teléfono, F-2078.
A-2 27617 20 Nov. 28

CALLE 28, ENTRE 25 Y 27
ALQUILO ALTOS, sala, 5 habitaciones, comedor, baño moderno, y servicios criados, $20.00. Bajos, sala, comedor, 2 habitaciones, baño moderno, y cocina, $15.00, sin rebaja. Llaves al fondo. Informan: Teléfono A-1827. 2 1|2 a 6 p. m.
A-2 27329 17 Nov. 27

VEDADO
SE ALQUILA ESPACIOSOS altos, Calle B, núm. 186, entre 19 y 21, compuestos de terraza, sala, comedor, 4 cuartos, baño intercalado, cocina, cuarto criados y servicio. Informan. Bodega.
A-2 27391 17 Dic. 5

ALQUILO planta baja, calle 15 entre L y M, núm. 11. Sala, saleta, cinco habitaciones, comedor, cocina, garage, cuarto chofer. Llave en «Familia Cubana»». Informa F-1649.
A-2 27147 15 Nov. 25

ALQUILO bajos modernos 23 núm. 415, sala, 5 cuartos, closets, dos baños intercalados, comedor, pantry, despensa, cocina, terraza y amplio patio. Garage. Informan en la misma, altos.
A-2 27239 16 Nov. 25

SE ALQUILA, casa 5a. 44 1|2 entre D y E a la brisa el bajo con 5 habitaciones y tres el alto, tienen sala, comedor y todo el servicio completo. Precio reducido. Informan: Calzada 169 entre J e I.
A-2 27273 16 Nov. 24

ALQUILERESS

a2 VEDADO

C. NUMERO 207, entre 21 y 23. Amplios altos, situación inmejorable, fabricación antigua, con terraza, sala, hall, 4 amplias habitaciones, comedor, baño completo, servicios, etc. Precio muy rebajado, 20 pesos. Informes: Goizueta: F-3937.
A-2 27548 18 Nov. 24

ESPLENDIDO ALTO, Calzada 169 entre J e I, terraza, sala recibidor, hall, comedor, dos baños, magnífica cocina y servicio completo. $45.00. Informan en los bajos.
A-2 27272 16 Nov. 24

VILLA «COQUETA», CALLE 23, entre B. y C., sala, saleta, comedor, cocina, baño, pantry, seis habitaciones, dos más para criados, garage para dosmáquinas. Precio reducido. Telfs. F-5037 y A-2980.
A-2 27216 15 Nov. 25

VEDADO. Se alquila muy barato el piso alto de la casa11 núm. 103 esquina a Calzada con 5 habitaciones. La llave en los bajos. Informa: Mario Recio. Empedrado 16. Teléfono M-3936.
A-2 27028 14 Nov. 24

a3 CERRO

ESQUINA TEJAS, Cerro 523, bajos inmensos, cuatro familias, establecimiento, talleres. Muchas comodidades, gran Sanatorio. Hable dueño I-5281. Véale. Antes $200.00, arora solo $60.
A-3 27640 20 Nov. 30

a4 MARIANAO Y SUS REPARTOS

SE ALQUILA, REPARTO Miramar, Calle 2, entre Primera y Tercera, chalet con portal, sala, recibidor, 4 habitaciones, 2 baños, comedor, cocina, pantry, garage, cuarto criados. Informan: Manzana de Gómez 536. I-7225.
A-4 27975 23 Nov. 27

REPARTO COLUMBIA, parte alta, Buenavista entre Primelles y Mendoza. Alquilo casa buena, portal, sala, hall, cuatro habitaciones, doble servicios, comedor, cocina, garage, buen patio, M-3555.
A-4 27967 23 Nov. 26

MARIANAO: ALQUILO casa moderna, portal, sala, comedor, 2 cuartos, baño, lavadero. Avenida Quinta y 7. Tranvía próximo Playa-Buenavista, Galiano 75, Café «Encanto», Díaz. M-9276.
A-4 27938 23 Dic. 1

QUINTA AVENIDA entre Calle 5 y 6, Buenavista. Tome guaguas «Estrella Cubana» o tranvía Playa, apeándose en Quinta Avenida. Precioso piso, acabado de terminar en chalet, jardín, sala, comedor, dos cuartos, gran baño, cocina, patio, lugar para automóvil, 15 pesos mensuales. Véase encargada. Sra. Fuentes o Trust Company of Cuba, Obispo 53.
A-4 27922 22 Nov. 27

REPARTO ALMENDARES, Calzada de Columbia esquina a 12, lindo chalet, con todas comodidades, sala, 4 cuartos, baño completo y garage. Informan: Estrella número 10, altos. Telf. M-2885.
A-4 27840 22 Nov. 26

ALQUILER CASAS MIRAMAR: Chalet frente mar, Primera entre 4 y 6. 4 cuartos, 50 pesos; local, Quinta Avenida esquina 28, 55 pesos Llaves, Estación Policía. Informes: Telf. M-7245.
A-4 27356 22 Nov. 24

SE ALQUILA EL CHALET de la calle Avenida 5 y 7, Reparto Buenavista. La llave al lado. Informan: Calle O. número 8, Edificio «Piloto».
A-4 27875 22 Nov. 27

LUJOSO CHALET. Quinta Avenida esquina 18, Reparto Miramar, 5 cuartos, 2 baños. La llave al lado. Precio situación. Más informes: M-7245.
A-4 27355 2 2Nov. 24

ALQUILO ALTOS, escalera mármol, sala, comedor, dos cuartos, baño intercalado completo, calentador, terraza, balcón; 16 y 3a. Precio diez pesos, buen fiador.
A-4 27742 21 Nov. 24.

ALQUILO en La Sierra, espléndido chalet alto y bajo, garage, jardín, abierto de 1 a 5. Precio $40.00. Teléfono M-4712.
A-4 21 Nov| 29

RESIDENCIA, AVENIDA Central 52, casi esquina Victoria, Reparto Korly. Alquilo sala, saleta, hall, comedor, cuatro dormitorios, garage, departamento criados, etc. Informan: núm. 54. Dueño: M-4301.
A-4 27610 19 Nov. 24

AMPLIACION ALMENDARES: Vendo o alquilo, 12 entre Primera y Consulado, moderna, sala, comedor, 3 cuartos, closets, baño, etc., 1,307 varas. Llaves en la misma, de 1 a 6. Informes: FO-3163.
V-1 27877 22 Nov. 27

ALMENDARES. Alquilo casa portal, sala, dos habitaciones, baño intercalado, comedor, cocina, patio, calle veinte entre 13 y 15, próxima a las guaguas y tranvías. Precio $15.00. Llave al lado.
A-4 27670 20 Nov. 26

a5 J. DEL MONTE Y LA VIBORA

LUZ CABALLERO 8, esquina Santa Catalina, portal, sala, hall, despacho, hermosas habitaciones, closets, baños, saleta, comedor, pantry, despensa, cocina gas y carbón, garages, cuartos criados, desahogo, lavandería, traspatio, jardines. Informan: I-3705. 50 pesos.
A-5 28009 23 Nov. 30

ALQUILO, VIBORA, Vista Alegre 10, costado Pasionistas ,3 cuartos, garage. Llave: 8; Gelabert 14, esquina Parque Córdova, 3 cuartos, jardín, traspatio. Llave, frente. Acabadas pintar. X-1845.
A-5 27935 23 Nov. 26

SE ALQUILA, MANGOS y San Luis, al lado Bodega, sala, saleta, dos cuartos, cocina, baño moderno, patio. Precio económico. Informan: Monte 311. Llave: Bodega.
A-5 27978 23 Nov. 25

SE ALQUILAN: Ave. 10 de Octubre 283, altos, dos espléndidos departamentos, sala, saleta y tres cuartos. Llaves la encargada. Informes Tel. M-3198. A-5 27760 21 Nov. 29

ALTOS MODERNOS, Diez de Octubre 332 a una cuadra de la Iglesia, Portal, sala, recibidor, 3 cuartos, cocina, comedor, servicio intercalado, cuarto y servicio de criados patio y traspatio. Sr. Balado, FO-7594.
A-5 27898 22 Dbre. 2

ALQUILERES

a5 J. DEL MONTE Y LA VIBORA

EN LO MAS ALTO, SANO y fresco de la Víbora. Alquilo altos, Altarriba número 1, entre Jesús del Monte y Delicias, compuestos, magnífica terraza, sala grande, 5 habitaciones, baño, comedor, cocina, cuarto criados y servicios. La llave e informes, en los bajos. I-3418.
A-5 27899 22 Nov. 28

VEA LOS VENTILADOS y cómodos altos de Cortina 42, entre Santa Catalina y Milagros a media cuadra de los carros de Santos Suárez, 15 pesos. Agua abundante.
A-5 27843 22 Nov. 27

ALQUILO, CERCA COLEGIO «Estrella», Morell 97, Loma Chaple, garage, jardín, portal, sala, 3 habitaciones, baño, comedor, pantry, cocina, cuartos y servicios criados. Llave: Morell 6, (enfrente). Baratísima. Telf. FO-2449 y F-5389.
A-5 27737 21 Nov. 25

ALQUILO: Av. Acosta y Primera, Altos, casa ventilada, Sala, comedor y tres cuartos, baño completo. Llaves 10 de Octubre 632. Bodega. Informes M-3198.
A-5 27761 21 Nov. 29

$10.00 VIBORA, casas independientes, portal ,sala, comedor, 2 cuartos, baño completo. Otra $8 portal sala, cuarto, patio. Luis Estévez y Concejal Veiga lado bodega Tel. I-4447.
A-5 27756 21 Nov. 27

ALQUILO PRIMER piso San Benigno y Zapote frente al parque, tiene sala, saleta, comedor, tres cuartos y servicio criados. La llave en los altos. Informan. Telf. M-4280.
A-5 27722 20 Dic. 5

SAN FRANCISCO 187 entre 8a. y 9a en 20 pesos. Portal, sala, saleta, 4 cuartos intercalados, comedor, hall, gran cocina y sótano, traspatio. Dueño de 3 a 5 en la misma.
A-5 27663 20 Nov. 24

SE ALQUILAN los altos y bajos de la casa Juan Bruno Zayas 19 entre Carmen y Vista Alegre. Cada planta se compone de sala, comedor, cocina, tres cuartos con baño intercalado, cuarto de criado y servicio. Los altos con terraza y los bajos con garage y servicio. Informan O-Reilly 11 o teléfono F-3280.
A-5 27645 20 Nov. 25

ALQUILO CASA moderna, portal, sala, recibidor 3|4, baño intercalado, cocina y patio. Libertad 4 entre Felipe Poey y Príncipe Asturias, Víbora. Informan: Ferretería «La Vasconia».
A-5 27559 19 Nov. 24

VIBORA: REPARTO Mendoza, Goicuría entre Milagros y Libertad. Alquilo casita dos habitaciones, sala y comedor baño con bañadera y lavabo y cocina. Informan en el 86. Precio 10 pesos.
A-5 27572 19 Nov. 24

SE ALQUILA LINDA Casa San Lázaro núm. 10 entre San Francisco y Milagros, Víbora, sin estrenar, lujosa decoración y baño completo moderno intercalado, sala, saleta 3|4, sala, comedor, cocinas de gas y carbón, despensa, cuarto y servicio de criados. En $25.00, es un regalo. Dueño Oficios número 16. Teléfono A- 6567, la llave en el núm. 12.
A-5 27288 16 Nov. 24

a6 SANTOS SUAREZ Y MENDOZA

7 Y 8 PESOS, CASITAS modernas, una cuadra de los ómnibus y dos de los tranvías Santos Suárez, San Bernardino número 24, entre Durege y Serrano. Informan en las mismas. Telf. M-5172.
A-6 27974 23 Nov. 26

ALQUILO, CUARENTA PESOS, en Santa Catalina entre Juan Delgado y D-Strampes, chalet con jardín, portal, sala, saleta ,hall, cinco cuartos, dos baños, cuarto alto con baño, regio comedor, pantry, cocina, cuarto y servicio criados, garage para dos máquinas y traspatio. Informes, al lado. Telf. U-1354.
A-6 27932 23 Nov. 26

SANTOS SUAREZ: Alquilo casa, Flores 31-D., entre San Leonardo y Enamorados, 15 pesos, sala, comedor, portal, dos cuartos y patio. Llave e informes, en Dolores 42, esquina a San Leonardo.
A-6 27893 22 Nov. 27

SE ALQUILA casa amplia, ganaba $55.00 hoy $15.00 Carmen y Goicuría, Reparto Mendoza, Víbora, es moderna. Agua abundante. Teléfonos I-1718 I-7225. A-6 27769 21 Nov. 25

ALQUILO ALTOS tres cuartos, sala, comedor, familia corta, una cuadra guaguas, tranvías, Goicuría 24 esquina Luis Estevez.
A-6 27733 21 Nov. 25

AVENIDA SERRANO núm. 85, casa grande, baratísima para familia de gusto, cuatro cuartos. Llame A-3489.
A-6 27695 20 Nov. 25

ALQUILO CASA alta esquina, comedor, sala, tres cuartos, servicios completos, otra brisa, sala, comedor, dos ruartos, Lacret 509. La llave en la Bodega.
A-6 27464 18 Nov. 25

a7 LUYANO

CONCHA Y VELAZQUEZ, altos o bajos. Se alquilan, con sala, comedor, cuatro y tres habitaciones, baño y cocina. Frescas y baratas Informes: Ramón G. Fernández. Telf. U-1157.
A-7 27970 23 Nov. 29

GUASABACOA 66, ALTOS, altos, alquiler 13 pesos, casi esquina a Luyanó, moderna casa decorada, sala, recibidor, 3 habitaciones, comedor, cocina, baño completo. Llave en los bajos. F-5386.
A-7 27925 22 Nov. 25

ALQUILA CASA Manuel Pruna 126 entre Calzada de Luyanó y Trespalacios. Portal, sala, saleta, tres cuartos, baño completo, cocina, patio. $16. Llave al lado, 124. Informes: Jesús Rabí 18 bajos, entre Santa Irene y Correa. A-7 27840 22 Nov. 27.

ALQUILO DOS pisos altos, independientes, modernos, Rosa Enríquez 15, Luyanó. Sala, gabinete, 4 habitaciones, servicio intercalado y cocina. Precio: $17.00. Informan; Telf. A-5540.
A-7 27642 20 Nov. 25

a12 GUANABACOA Y COJIMAR

SE ALQUILA GRAN CASA Quinta «Las Figuras», Máximo Gómez 62, Guanabacoa. Informes y llaves: Calle Goicuría 24, esquina Luis Estévez, altos, Santos Suárez.
A-12 27731 21 Dic. 1

FOLLETIN 4

CONCORDIA MERREL

SALLY ENTRE las ESTRELLAS

Versión española de
ESTEBAN MACRAGH

EDITORIAL JUVENTUD
Provenza, 101 y 103
BARCELONA

(De venta en «La Moderna Poesía», Obispo 135, Telf. A-1171 y en «Cervantes», Galiano 62, Tel. A-4958)

ñaba hasta la puerta, asegurando, con una mano puesta sobre el corazón, que a las cuatro de aquella misma tarde tendrían dispuestas algunas copias.

—Muy bien— dijo Bellamy cuando llegaron a la calle — vendremos, elegiremos una, y la mandaremos en seguida al concurso. Yo me encargaré de eso.

—¿Cree usted que puedo ganar?— murmuró Sally.—Yo sé que no puedo, pero, ¿cree usted que es posible? —Ya estaba presa en la excitación de la aveintura.

—Bien— repitió él. — Eso es cosa de las Tres Gracias y no sabemos lo que puede pasar. Y ahora, Sally Meadows, si ello no es un insulto para todas las muchachas que trabajan, ¿la puedo convidar a comer?

CAPITULO II

Cuando Dany Bellamy, con la fotografía de Sally debajo del brazo, llegó hacia las doce del día siguiente a ver a las Tres Gracias, al Grand Meca Hotel, halló el gran salón de recepción lleno de gente y a las estrellas en las angustias de uno de sus más excitados momentos.

La sala de recepción era uno de los salones de baile del hotel, convertido para ellas en una especie de salón del trono, con un estrado bajo en uno de los extremos y sobre él tres pesadas sillas, labradas y doradas Y sobre aquellas tres sillas, en toda la majestuosa seguridad de su fama mundial, impecables en vestidos y maneras: con secretarios a la derecha y doncellas a la izquierda; periodistas, fotógrafos, agentes de publicidad y otros miembros de su séquito delante y fotografías y más fotografías a su alrededor, se sentaban las tres célebres jóvenes, Zouzou, Bibbi y Kissi Barrova, colectivamente conocidas para el público que las adoraba, por las Tres Gracias.

Su fama había crecido tan de súbito, que el mundo estaba aún asombrado. Historias sobre ellas se levantaban y se hundían varias veces al día. Según el Rumor, con R mayúscula, procedían de una noble casa rusa y habían tenido que huir de su país, empujadas por la espada revolucionaria. Según el Rumor eran hijas de un rey, de un reino de menor cuantía, en el centro de Europa y habían visto al resto de su familia asesinado ante sus propios ojos. Según el Rumor habían nacido en Londres de padres pobres y asaz mal afamados. Según el Rumor eran hijas de una famosa cantante de ópera, que pagaba considerables sumas para que el hecho no se divulgase. Según el Rumor habían en alguna época regenteado un bodegón en una carretera inglesa. ¡No tiene fin la inventiva del Rumor! Sobre todo lo cual ellas no decían una palabra, limitándose a adoptar un aire triste cuando se mencionaban palacios, coronas y revoluciones, e irónico cuando salían sobre el tapete los distritos más pintorescos de la geografía de Londres.

Una vez el Rumor había llegado a la audacia de susurrar que no eran ni siquiera hermanas.

Pero, dijeron l os admiradores de las Barrovas, no hay más que ver cómo se parecen. Son como la imagen de una misma figura vista en un triple espejo.

Las tres poseían la misma tez de impecable blancura; el mismo cabello negro brillante, peinado, en aquel momento, en gruesas trenzas sobre sus cabezas Las tres poseían labios idénticos de vívida escarlata; los ojos eran grandes, lustrosos, obscuros y tiernos; cejas que eran una línea delgadísima; figuras flexibles, esbeltas y perfectas. Las tres poseían temperamentos que eran...Bueno las tres poseían temperamentos y no nos metamos en más.

Hoy, como convenía a la solemnidad de los últimos momentos de su Gran Concurso del Encanto, había elegido sus vestidos de seda blanca sin brillo, y sus adornos eran perlas de gran precio que rodeaban sus delicados cuellos, colgaban de sus orejas hasta sus hombros y brillaban entre sus negros cabellos. El vestido de las Tres Gracias era una maravillosa obra de arte.

Estaban en las angustias de la última selección entre las fotografías y en ocasiones como ésta sus temperamentos se exaltaban con facilidad.

El tribunal, presidido por el señor Isaac Rodbaum, su administrador y apoderado, un señor judío que venía de América, había reducido los miles de entradas a cincuenta y ahora, las estrellas en persona, como se anunciaba en la prensa, tenían que reducir aquellas cincuenta a tres y las tres muchachas así elegidas debían ser requeridas para la elección final que se haría por inspección personal, pruebas de la voz, fotografías, etc.

Las estrellas miraban las fotografías una y otra vez, con alternativas de cólera y desesperación. El pobre Rodbaum estaba pasando uno de sus ratos más agitados.

Al ver a Bellamy entrar en la habitación, se acercó a él y le preguntó en voz baja:

—¿Qué suerte?

—La mejor del mundo — contestó Dane en el mismo tono.

—¿Ha encontrado usted la muchacha?

—Sí.

—No demasiado bonita? ¿eh?

—No es bonita en absoluto

—Oiga, no nos vaya usted a traer una hotentote.

—No.

—Pero que no coincida con el tipo Barrova tampoco.

—No podría ni parecer aunque quisiera.

—No suena mal eso. No he visto nada igual a las que hemos tenido que seleccionar .

—¿Sencillas? A mí no me parecieron tan mal.

—Muy sencillas. Inglaterra aun puede dar buen ganado. Las he elegido tan sencillas como me he atrevido y ahora dicen las Barrovas que son demasiado sencillas. ¡No hay modo de complacerlas! Y yo las tengo que librar de rivales, ¿no es así?

—Claro—dijo Bellamy.

—Queremos que de este concurso salga un anuncio, pero no nos conviene presentar al público nada que pueda parecer una cuarta Barrova. No me aprecian, Dane; no saben qué tacto tan delicado hay que tener para ser administrador de tres cohetes como ellas. —Rodbaum estaba profundamente resentido; se metió las ensortijadas manos en los bolsillos del pantalón e hizo sonar sus llaves.

—Ya conozco sus fatigas, Rodbaum pero tranquilícese que todo saldrá bien.—Bellamy golpeó amistosamente uno de los hombros de Rodbaum.

—La culpa de todo la tiene la baldita palabra «encanto». No nos atrevimos a solicitar bellezas, y nos hemos metido en un enredo con el «encanto»

—¿Qué tiene de malo? Fué idea mía, si no recuerdo mal.

—En efecto, y me alegro mucho de que quiera usted seguir disfrutando su propiedad. ¿Que es lo que cree usted que esa palabra quiere decir para las damas que han leído nuestro anuncio? ¡Encanto sensual! No hay otra clase de encanto en la conciencia del gran público.

—No lo he tenido en cuenta. Pero ese no es el encanto a que yo me refiero, ni ese es el tipo de mujer que yo tengo en la imaginación. Yo he querido decir algo pequeño y tierno, algo completamente distinto del tipo insinuante y vampiresco; quería decir...

—¿Y qué diablos nos importa lo que usted quisiera decir? Encanto sensual es lo que han entendido y no ha habido zágana en todas las Islas Británicas que no nos hayan enviado su foto.

—Haciéndose primero una cara tan parecida a la de las Barrovas como les ha sido posible.

—Naturalmente, ¿por qué no?

M.E.C.D. 2016

ALQUILERES

b1 NAVES Y LOCALES

ESTABLECIMIENTOS: Galiano y Trocadero, local para bar o establecimiento, con vidrieras, mostrador y armatostes, bien acondicionado. Se alquila barato. Informes: Ramón G. Fernández, U-1157.
B-1 27971 23 Nov. 29

ALQUILO EL MEJOR local de la Habana, 1400 metros, Animas 177, entre Oquendo y Marqués González, para almacén, industria. Informes: ... Teléfono U-7775.
B-1 27848 22 Nov. 28.

PARA CONSULTORIO, comisionista u oficina particular, se alquila en San Lázaro casi esq. a Aguila un amplio local con uno o dos departamentos. Inf. M-9465.
B-1 27772 21 Nov. 24.

SE ALQUILA, Espada 9, esquina propia para establecimiento. Informan: Telf. A-5540. Precio: 20 pesos.
B-1 27641 20 Nov. 25

LOCAL PARA ESTABLECIMIENTO, Bernaza 37, próximo a Ferrocarriles, Muelles, etc. Puede verse de 8 a 12 y de 2 a 6. La llave en la imprenta. Informan, Teléfono M-9093.
B-1 27412 17 Dic. 2

BRUZON Y POZOS DULCES, se alquila en $30 una gran nave propia para Industria o Comercio. Llave, Bodega Bruzón y Pozos Dulces. Informan, Banco Asturiano. Telf. A-7674.
B-1 72024 13 Nov. 28

SE ALQUILAN esquina Clavel y Pajarito, media cuadra antes del crucero de Infanta por la línea a Marianao, para cualquier establecimiento o depósito con vivienda para familia, más dos Naves a continuación por Clavel libres de columnas, todo muy barato, las llaves en la bodega de enfrente, su dueño Oficios núm. 16. Telf. A. 6567.
B-1 27287 16 Nov. 24

b2 APARTAMENTOS

GALIANO Y SAN RAFAEL, altos del Café «La Isla». Alquilo Apartamento de dos habitaciones y baño, vista a la calle. En la misma, habitaciones con lavabo y comida exquisita. Trato esmerado. Estricta moralidad.
B-2 27542 18 Dic. 3

LENS COURT, 6 esquina 11, Vedado, F-6141. Apartamentos con y sin muebles. Cocina arrendada a experto Maitred Hotel a precio económico. Salón exquisita.
B-2 11 Nov. 26.

APARTAMENTOS independientes, Paula número 12, sala, comedor, dos habitaciones, baño de lujo, cocina y todo confort. Informes: Telf. A-9140.
B-2 27692 20 Nov. 25

... ESQUINA 21. VEDADO. Apartamentos nuevos, lujosos, cómodos, preciosa vista, fresquísimos, rápidas vías comunicaciones. Uno o dos dormitorios y demás comodidades. Véalos hoy. Informa Avelino.
B-2 27376 17 Nov. 27

Edf. P. Morales S. Cruz
SAN LAZARO y N.
OCHO PISOS
Se alquilan modernos y ventilados apartamentos desde 18.00 a $55.00, con una a cuatro habitaciones y su respectiva sala, comedor, hall, baño, cocina y cuarto con servicio de criado. Tienen vista al mar y la ciudad.
ELEVADOR DIA Y NOCHE
INFORMES DE 9 a 12 EN EL MISMO EDIFICIO
B-1 27397 17 Nov. 25

b4 HABITACIONES

EN AMISTAD NUMERO 110, primer piso, esquina a Barcelona. Se alquila una habitación amueblada, con balcón a la calle. Precio muy barato.
B-4 27933 23 Nov. 26

$4.00 Y $4.50 HABITACIONES con luz y lavabos; departamentos, $6.50, Lugareño y Pozos Dulces, una cuadra Paradero Príncipe.
B-4 27941 23 Nov. 27

ALQUILO CUARTO independiente, casa moralidad, a persona decente o guardar muebles, Tercera entre 14 y 16, Reparto Almendares, Villa Ofelia.
B-4 27957 23 Nov. 27

SE ALQUILA UNA HABITACION con balcón a la calle, a hombres solos, con comida a la española, Aguacate núm. 74.
B-4 27930 22 Nov. 24

CONFORTABLE CASA. Familia respetable, alquila amplia y clara habitación, con ventana a la calle. Todo servicio, si se desea. Cambio referencias. Concordia 44, bajos, esquina Manrique.
B-4 27833 21 Nov. 23

GALIANO NUMERO 103. Habitaciones espléndidas, desde 23 pesos, para uno; dos, 35 pesos, con excelente comida, lavabos, agua caliente abundante. Hermosa terraza. Sólo moral absoluta. M-7380.
B-4 27889 22 Nov. 24

O'REILLY 51
Se alquilan baratas y magníficas habitaciones, amuebladas y muy frescas, con abundantes baños agua corriente a todas horas y teléfonos. Buen servicio y moralidad.
B-4 27909 22 Nov. 30

SE ALQUILAN dos habitaciones, juntas o separadas, a personas de moralidad. Entrada independiente, Bernaza 48, tercer piso.
B-4 27816 21 Nov. 25

REINA NUMERO 2. Segundo piso derecha. Esquina Parque de la Fraternidad, casa familia honorable, a caballeros o matrimonios sin hijos. Dos habitaciones amplias y ventiladas. Mutuas referencias. Teléfono M-8159.
B-4 27727 21 Nov. 26

BARATAS, HERMOSAS Y FRESCAS HABITACIONES POR LO QUE OFREZCAN
Y un apartamento con dos habitaciones, en Maloja número 1, esquina a Monte y Aguila, con vista a la calle, en $6.00, $9.00 y $14.00. Llaves en la misma. Informes: Edificio «Bacardí», Apartamento 401. Telf. A-7830. Francisco Torres. De 10 a 12 a. m. y de 3 a 5 p. m.
B-4 27788 21 Nov. 27

VEDADO: LINEA 91, esquina 6. Alquilo hermosísima habitación, 2 balcones calle, lavabo corriente, propia 2 personas; otra con baño, propia matrimonio, casa honorable. Precio reducidísimo. Magnífica comida. F-5632.
B-4 27817 21 Nov. 29

FAMILIA RESPETABLE alquila dos buenas habitaciones con baño anexo en $8 a matrimonio solo con buenas referencias, Tejadillo 11 B primer piso izquierda.
B-4 27704

PRADO, 13, altos, esquina Genios, habitaciones grandes ventiladas, balcón, baño caliente, buen y abundante desayuno, almuerzo y comida, teléfono, desde 15, 18 y 20 pesos mensuales.
B-4 27545 18

SUSCRIBASE Y ANUNCIESE EN EL «DIARIO DE LA MARINA»

ALQUILERES

b4 HABITACIONES

EN CASA FAMILIA alquila una habitación a hombres solos con buena comida, esmerada limpieza, casa de moralidad y muy barato, Obispo 100, entre Bernaza y Villegas.
B-4 27673 20 Nov. 30

HABITACIONES EN AZOTEA, con muebles, comida y desayuno persona $18, dos, $30. Balcón $35. Agua caliente. Obispo 82 por Villegas. Teléfono M-8046.
B-4 27085 20 Nov. 29

EDIFICIO "Cuba", seis pisos. Empedrado 42. Se alquilan habitaciones baratas. Alquiler rebajado este mes. Elevador, luz, lavabo. Local en la planta baja. Telfs. M-5113 y M.-2515.
B-1 23827 27 N 27

SE ALQUILA una habitación en casa particular a persona seria que desee vivir en familia con toda asistencia. M-6454.
B-4 27653 20 Nov. 24

MONTE 5, ANTES Hotel «La Purísima». Viva con comodidades. Vistal hace fe. Habitaciones de 4, 5, 7 y 8 pesos, balcón, lavabo. Agua caliente. Mucha limpieza. Con o sin comida. A-5173.
B-4 27431 17 Nov. 25

b6 HOTELES

HOTEL DE LUZ
Oficios 35. M-5764, frente a Embajada España. Dedicado a familias de residencia fija. Departamentos; baño, agua caliente, ascensor, salones recreo. Convénzase por referencias de distinguidas familias que allí residen. Precios ganga. Por persona, 30 a 35 pesos. Matrimonios: 45, 50 y 55 pesos.
B-6 27906 22 Dic. 7

HOTEL «VANDERVILT»
Habitaciones esquina, baño privado, propias para matrimonio, muy frescas, cerca Universidad y Hospitales Calixto García y Mercedes. Lo más alto, saludable y económico Neptuno 309, esquina Mazón.
B-6 27116 14 Dic. 14

THE SAVOY
F. Y 15, VEDADO
TELF. F-6616
Situado en un lugar alto del Vedado. Con fácil y frecuente comunicación con la Ciudad y Repartos. Rodeado de jardines. Con 600 metros de hermosos portales. Las habitaciones tienen ventilación directa, closet y baño particular, con agua fría y caliente. Precios moderados, incluyendo tres excelentes comidas al servicio de mesas separadas para cada familia.
B-6 26572 6 6 Dbre.

b8 CASAS DE COMIDAS

SIRVO COMIDAS a domicilio, puntualidad, limpieza y variación constante. Comida criolla y española. Telf. A-2451.
B-7 27543 18 Nov. 26

SE SOLICITAN

SE DESEA saber el paradero del señor Aurelio Pérez y Rodríguez, natural de España, Provincia de Orense, pueblo Tribes—Barrios, tiene 36 años y últimamente estaba en Nuevitas, interesa saberlo a José Méndez, Agramonte núm. 119, Regla.
S-P 27672 20 Nov. 30

sa SOLICITUDES DE ALQUILERES

CASA AMUEBLADA: Se necesita, para Legación, mínimo 3 salas, 4 dormitorios, garage, confort moderno. Dirigir carta: F. Ortega, Subirana 14, bajos.
S-A. 27805 21 Nov. 25

b9 AGENCIAS DE COLOCACIONES

NOSOTROS OFRECEMOS las mejores criadas y toda clase de personal, con garantías y referencias, del país, y extranjeros, AGENCIA BEERS desde 1906. A-3070.
B-9 27469 18 Nov. 25

s1 CRIADAS Y CRIADOS

SE NECESITAN UN CRIADO de mano y un chofer, que tengan referencias; sueldo, 25 pesos. Informan: Compostela 58, bajos.
S-1 27911 22 Nov. 24

o3 MANEJADORAS

SE SOLICITA una manejadora, que haya cuidado niños y que traiga buenas referencias. Si no ha sido manejadora, que no se presente. Calle Almendares número 22, Marianao.
S-3 27927 23 Nov. 25

o10 OFICINISTAS

TENEDORES DE LIBROS
De La Habana y Provincias, Les interesa extraordinariamente remitir sus generales completas, para comunicarnos con ellos, a U. G. E. C., Manzana de Gómez 470.
S-10 27609 19 Nov. 24

o13 SOCIOS

SE SOLICITA UN socio con capital de 2,000 pesos para una Fábrica de Confituras y Bombones en marcha de buen porvenir siendo administrado por el interesado. escriba al DIARIO DE LA MARINA iniciales R. D. N.
S-13 27693 20 Nov. 25

s14 SOLICITUDES VARIAS

SOLICITO JOVEN mensajero, informan Centro Médico Quirúrgico. Línea y D. Hora de 9 a 11.
S-14 27856 22 Nov. 25.

SE OFRECEN

o1 CRIADAS Y CRIADOS

DESEA COLOCARSE un buen criado de mano peninsular, sin pretensiones; y un joven para segundo criado, camarero, pinche cocina, etcétera; tienen referencias de buenas casas. Telf. A-4792.
O-1 27948 23 Nov. 25

DESEA COLOCARSE una española, para cuartos, comedor o criada de mano; sabe lavar ropa fina y cumple con su obligación. Telf. U-8239. Silvia.
O-1 27605 19 Nov. 24

DESEA COLOCARSE una muchacha española, para criada de mano o cuartos, sabe coser y le gustan los niños; va a los Repartos y tiene referencias de la casa donde trabajó. Telf. F-4541.
O-1 27919 22 Nov. 25

SE DESEA COLOCAR una muchacha española, para criada de mano; entiende algo de cocina y tiene referencias de donde trabajó. Informan: M-3376.
O-1 27912 22 Nov. 25

SE OFRECE UNA MUCHACHA fina, de cuartos y costura; sabe perfectamente trabajar y da referencias de buenas casas. Telf. M-7789.
O-1 27838 22 Nov. 28

DESEAN COLOCARSE dos jóvenes españolas, una para criada de mano ó cuartos y otra para manejadora, es cariñosa con los niños; las dos tienen buenas referencias. Teléfono: M-4035.
O-1 27872 22 Nov. 24

SE OFRECEN

o1 CRIADAS Y CRIADOS

MUCHACHA SERIA y trabajadora, desea colocarse de criada de mano o para todo, siendo matrimonio solo. Telf. M-5354.
O-1 27920 22 Nov. 24

SE DESEA COLOCAR una joven española, para criada de mano o para cocinar y limpiar, siendo corta familia; tiene referencias. Telf. F-6146
O-1 27915 22 Nov. 24

SE OFRECE JOVEN español, de criado de limpieza o cualquier otro trabajo. Informan: A-3318.
O-1 27892 22 Nov. 24

SE OFRECE buena criada de mano española, sabe servir la mesa, tiene muy buenas referencias, no le importa ir a los repartos. Tel. A-3343.
O-1 27902 22 Nov. 24.

SE DESEA COLOCAR una joven española de criada de mano o manejadora. Tiene buena recomendación. Bodega Tel. F-1482.
O-1 27839 22 Nov. 25.

SE OFRECE una española (40), fuerte y saludable, para cuartos y coser, repasar ropa & Ref. Manolo Crespo, 2 años, Don Manuel Planas, 2 años, «Marcelina», A-3070.
O-1 27865 22 Nov. 25.

DESEA COLOCARSE joven española; tiene informes de donde trabajó. Telf. F-6064.
O-1 27807 21 Nov. 24

JOVEN ESPAÑOLA desea colocarse de criada de cuartos o de comedor, es práctica en el servicio y sabe coser, bordar, lavar y planchar ropa fina; tiene buenas recomendaciones. Telf. I-3783.
O-1 27725 21 Nov. 24

RELIABLE ENGLISH speaking girl, with wide experience in taking care of children wishes position as Nurse, Maid or general. Good references. Call: Juanita. FO-2813.
O-1 27797 21 Nov. 24

DESEA COLOCARSE una muchacha española, de criada de mano o manejadora y un joven, también español, de criado de mano; saben bien su obligación y tienen buenas referencias. Informan en Santa Clara 16.
O-1 27814 21 Nov. 24

SE DESEA colocar una joven española, para criada de manos o cuartos. Tiene referencias, informes Tel. M-5097.
O-1 27753 2 Nov. 26

M-6577 SE DESEA colocar una joven española, para criada de manos ó manejadora, sabe servir a la rusa, va fuera de La Habana y tiene referencias. M-6577.
O-1 27736 21 Nov. 24

o2 COCINERAS Y COCINEROS

COCINERA Y REPOSTERA peninsular, se ofrece; no duerme en la colocación. Telf. FO-2653.
O-2 27949 23 Nov. 25

SE DESEA COLOCAR una cocinera de color, inglesa, sabe cocinar a la criolla y a la americana; hace dulces y con buenas referencias. Informes: Telf. F-6257.
O-2 27832 21 Nov. 23

SE DESEAN COLOCAR dos españolas, de mediana edad, una para cocinar y limpiar; otra, criada de mano o cuartos; entiende un poco de costura y tienen referencias. Telf. F-2850.
O-2 27837, 22 Nov. 24

SE DESEA COLOCAR una muchacha inglesa, para cocinar o limpiar o ambas cosas; tiene referencias. Telf. FO-2873.
O-2 27844 22 Nov. 25

DESEA COLOCARSE una española, de cocinera, ayuda a la limpieza, lo mismo lava que plancha; lleva tiempo en el país y tiene recomendaciones de las casas que ha estado. M-0048.
O-2 27863 22 Nov. 24

SE OFRECE JOVEN española, cocinera y repostera, cocina y limpia a corta familia; tiene referencias. Telf. M-5420.
O-2 27869 22 Nov. 24

SE DESEA COLOCAR una señora, para cocinar o limpiar; tiene buenas referencias. Telf. A-5225.
O-2 27894 22 Nov. 24

SE DESEA COLOCAR una joven española, para cocinar y limpiar o criada de mano. Telf. M-6364.
O-2 27928 22 Nov. 24

SE OFRECE cocinera repostera española, cocina muy bien de todo y hace dulces de toda clase, otra para cocinar y limpiar, tienen muy buenas referencias. Tel. A-3343.
O-2 27901 22 Nov. 24.

UN JOVEN ASIATICO, cocinero y repistero, desea colocarse en casa particular, sabe cocinar a la criolla, española y francesa; sabe cumplir con su obligación y tiene referencias. Informan: Telf. M-4389.
O-2 27878 22 Nov. 25

DESEA COLOCARSE cocinero español, verdadero maestro toda clase cocina y repostería, sin pretensiones; para casa particular o cualquier giro. Inmejorables referencias. Telf. A-4792.
O-2 27883 22 Nov. 24

SE OFRECE UNA JOVEN española, para cocinar o cocinar y limpiar a corta familia y otra, de criada de mano o manejadora; tienen referencias. Informan: U-6994.
O-2 27890 22 Nov. 24

SE DESEA COLOCAR una española de mediana edad, para cocinar sólo; cocina criolla y española y tiene buenas referencias. Informan: F-6735.
O-2 27783 21 Nov. 24

ENGLISH WOMAN to wash and cook. Telf. F-6188.
O-2 27734 21 Nov. 25

SE OFRECE un cocinero joven blanco con muy buenas recomendaciones, hace dulces y o tiene pretensiones, es sólo, duerme en la casa, si es corta la familia hace todo el servicio. Teléfono I-3597, Dolores 10 entre Santos Suárez y Enamorados a todas horas.
O-2 27640 20 Nov. 24

ESPAÑOLA desea colocarse en casa de moralidad. Lo mismo cocina y limpia que sea para comedor y cuartos. Sabe cumplir con su deber. Para más informes Telf. A-4785. Maloja No. 13.
O-2 27574 19 Nov. 2

o3 MANEJADORAS

SE DESEA COLOCAR una joven española, para manejadora o criada de mano; sabe algo de cocina y tiene referencias. Telf. U-7094.
O-3 27908 22 Nov. 25

SEÑORA ESPAÑOLA, habla inglés, desea colocarse para cuidar niños, limpieza o Clínica. Telf. U-4213.
O-3 27730 21 Nov. 24

o6 COSTURERAS Y MODISTAS

SE OFRECE una muchacha fina de cuartos y costura, sabe el servicio fino. Tiene buenas referencias. Tel. M-1793. O-6 27778 21 Nov. 24

o8 CHOFERES

DESEA COLOCARSE chofer español, tiene 20 años de servicio, ha trabajado siempre particular; tiene referencias de las dos casas que trabajó, es mecánico y electricista. Informan: Telf. X-3569.
O-8 27724 21 Nov. 24

JOVEN CHAUFFEUR mecánico, español, desea casa particular o comercio. Buenas referencias de casas conocidas. Tel. F-4714.
O-8 27765 21 Nov. 24

JOSE LOZANO, graduado de la Escuela Nacional de Autos Motores, Los Angeles, California. Solicita trabajo de chauffeur en casa particular o comercio. Sin pretensiones. Hará las reparaciones necesarias mecánicas ó eléctricas. Para informes llamen al Tel. X-3437 ó escriban a Gertrudis 6, Víbora.
O-6 27763 21 Nov. 24

SE OFRECEN

o9 JARDINEROS

DESEA COLOCARSE un japonés de jardinero o criado de mano; tiene buenas recomendaciones. Telf. A-6931
O-9 27942 23 Nov. 26

o14 OFERTAS VARIAS

MATRIMONIO ESPAÑOL, sin hijos, desea colocarse. Juntos o separados, ella manejadora o criada, él chauffeur. Buenas referencias. Informan U-1313. O-14 27845 22 Nov. 24.

COMPRAS

1 CASAS

COMPRO CASA DE 2,000 PESOS, en buenas condiciones. Informes, por escrito: M. Doncel, Santos Suárez 141, Habana. Pago contado. No corredores.
C-1 27937 23 Nov. 26

COMPRO CASA, Vedado o Habana, que valga 4,000 pesos. También doy en primera hipoteca 18,000 pesos, en pequeñas partidas, P. Quintana Chacón 23. A-7733.
C-1 27999 23 Nov. 25

COMPRO CASA HABANA, que valga unos 5,000 pesos y doy en parte de pago una casa en Santos Suárez, valorada en 3,500 pesos, resto en efectivo. P. Quintana, Chacón 23. A-7733.
C-1 27997 23 Nov. 25

COMPRO BUENA CASA o finquita, alrededores Habana. Tiene que ser precio muy reducido, prefiriéndose cercanías del mar. Escríbase a M. Hernández, Departamento Anuncios Clasificados, DIARIO DE LA MARINA.
C-1 27879 22 Nov. 25

DESEO COMPRAR casa en el Vedado de no menos tres cuartos sobre $3,000 sin intervención de corredores. Tel. U-4179. C-1 27847 22 Nov. 24

SE COMPRA una casa en los alrededores de Carlos III e Infanta o en el Ensanche de la Habana, sobre tres mil pesos. Notaría Gelabert. Empedrado 46. C-1 27770 21 Nov. 25

4 ESTABLECIMIENTOS

Quiere Ud. Comprar Hotel
Tengo en venta el mejor y más acreditado en La Habana. No pierda tiempo. Aprovéchelo. Informes: Mr. M. Perkins, Aguacate núm. 54.
C-6 27401 21 Nov. 25

6 AUTOMOVILES Y ACCESORIOS

DESEO COMPRAR Ford, con la época y que esté en buen estado. FO-2503.
C-6 27862 22 Nov. 24.

SE COMPRA
Un camión con gomas de aire, que se encuentre en perfectas condiciones, de cinco toneladas y precio de situación. Avisen: Telfs. A-5391 y FO-7109.
C-6 27794 21 Nov. 24

NECESITO COMPRAR camión Ford Chassis largo. Tiene que ser precio de ocasión. Pago al contado. Sr. Carvajal. FO-9240, Agencia Ford de Marianao.
C-10

Compro Automóviles Usados
En buen estado para la reventa, o propios para desarmar.
ACCESORIOS Y REPUESTOS NUEVOS DE IMPORTACION Y TAMBIEN DE USO. TODOS A PRECIOS BARATISIMOS.
J. S. García, Galiano 45, entre Virtudes y Concordia, M-2676. Habana.
C-9 27540 18 Dic. 18

7 MAQUINARIAS

SE DESEAN ADQUIRIR dos motores marinos de petróleo, de 60 a 90 y de 120 a 150 caballos efectivos (no nominales), para ser aplicados a embarcaciones. Se prefieren con su eje y hélices correspondientes, en buen estado de funcionamiento, a precios de situación. Diríjanse por escrito a Julio Sánchez Apartado 1790, Habana.
C-7 27916 22 Nov. 26

9 MUEBLES Y PRENDAS

COMPRO MUEBLES
Pago más que nadie. Máquinas de coser, muebles de Oficinas, baúles, maletas, efectos sanitarios y eléctricos, «La Moderna», Salud 3.
C-9 27985 23 Nov. 29

ORO, MAS ORO
Compro prendas de oro, monedas extranjeras, oro cubano y americano. David Polhamus, (antiguo empleado de la Casa Borbolla). Telf. U-2708, de 2 a 5. Paso a domicilio. Pida cotización.
C-9 27955 23 Nov. 30

M-2350. COMPRAMOS MUEBLES, Radios, objetos arte, bronce, porcelanas, marfil, oro, plata, abanicos nácar, vajillas, pianos, máquinas escribir, coser, archivos, casas enteras; baúles - escaparates, maletas cuero. M-2350. C-9 27835 22 Nov. 25

M-6680: COMPRO MUEBLES, máquinas de coser, máquinas de escribir, burós, archivos metálicos, radios, prendas, objetos de Arte, baúles, maletas. Todo. Llame: M-6680.
C-9 27886-87 22 Nov. 26

U-4027: COMPRO MUEBLES, todas clases máquinas coser, escribir, burós, archivos, libreros, radios, oro, plata, ropa, zapatos, baúles, maletas, neveras, lunas sueltas. Loza. Pago bien. U-4027.
C-9 27891 22 Nov. 25

COMPRO ORO en monedas pagando el mejor tipo contra billetes americanos. No venda sin verme, de 9 á 5 Triana y Rodríguez Tel. M-4569.
C-9 27757 21 Nov. 24

A particulares y a Revendedores:
COMPRO
ORO
(Casquillos de dientes, prendas viejas y toda clase de objetos de oro). Pago el más alto precio, Medina, Aguila 72, frente a «La Casa de las Medias».
1-G. 27792 21 Nov. 30

RASTRO «EL TIO». Compra y venta de muebles, pago más que nadie y vendo más barato, se liquidan casas completa, para comprobarlo háganos una visita al «Tío» teléfono A-3168. Angeles y Monte.
C-9 27267 16 Nov. 24

COMPRO VENDO muebles Oficinas, archivos, cajas seguridad, burós, máquinas de escribir, sumar, calcular, mimeógrafos, Kardex, tarjeteros, satélites, libreros, giratorias, ventiladores, pupitres. Progreso 3 entre Aguacate y Villegas, M-8638.
C-10 L 20 Nov. 24

ORO, PLATA, PLATINO, compramos joyas, monedas, inclusive rotas, pagando precios máximos. Bureau de Pignoraciones, facilitando dinero a interés reducido. Establecidos desde 1893. Obrapía 105.
27468 18 Nov. 25

A-9540 Compro Muebles
Vendemos juegos cuartos y comedor, a 20 pesos.
COMPRO MAQUINAS
Coser ovillo, escribir, todas marcas. Juegos cuartos, comedor, sala, radios y otros objetos. El Modelo, Monte 402, casi esquina Tejas. A-9540.
C-9 24981 15 Nov. 27

COMPRAS

9 MUEBLES Y PRENDAS

OJO
Compro prendas de oro, platino, plata y objetos de Arte. Voy a domicilio. Joyería «Versalles», Prado 109. Telf. M-3166, Lorenzo de Toro.
C-9 27929 22 Nov. 25

COMPRAMOS JOYAS VIEJAS
De oro, platino, plata o enchapadas sanas o rotas, monedas de oro y plata. Fabricamos joyas y componemos relojes.
CARBALLAL HERMANOS
San Rafael 132, entre Belascoaín y Gervasio. U-5744. Pagamos más que nadie.

10 UTILES DE OFICINAS.

ARCHIVO COMPRO
Vendo burós, máquinas escribir, sumar, calcular, mimeógrafos, adresógrafos, equipo de oficina en general. No reparo precio. Llame y vea: Villegas 6, Losada. A-8054.
C-10 27519 18 Nov. 25

PUPITRES COMPRO, vendo burós. Libreros, máquinas de Escribir, sumar, calcular, mimeógrafos, muebles oficina en general. Llame. Véalos. Villegas, 6. Teléfono A-8054.
C-10 27517 18 Nov. 25

12 RADIOS

COMPRO RADIO O RADIOLA a particulares. Avisen al M-3323, o en San Lázaro 234, altos, entre Manrique y Campanario.
C-12 27907 22 Nov. 24

15 OBJETOS VARIOS

U-2530: COMPRO objetos de Arte, adornos, porcelanas, marfiles, pianos, baúles, maletas. Liquido casas completas. Negocio rápido. Pago más que nadie. U-2530.
C-15 27706 20 Nov. 25

SE COMPRAN hasta dos mil cajas de botellas de 8 onzas para gaseosa. José Martínez, Oficios 16. Teléfono A 6567.
C-15 27766 21 Nov. 26

VENDO Y COMPRO bideles, bañaderas, lavabos, inodoros, puertas madera y hierro, mamparas, divisiones, maderas, planchas, zinc, fibro, cemento y enseres de establecimiento. Línea 166 entre 20 y 22. Vedado. F- 6764. C-15 27736 21 Dic. 6

COMPRO oro, plata y platino. Monedas extranjeras. Pago bien. Villegas núm. 93. Teléfono A-9915.
C-15 25248 19 O 31

ARRENDAMIENTOS

3 FINCAS RUSTICAS

SE ARRIENDA LA FINCA «Coca», situada en Guara, compuesta de 20 caballerías, con dos buenos pozos, buena tierra de labranza, buen potrero. Linda con el Ferrocarril de Habana. Informan: Calle Once número 33, entre 6 y 8, Vedado.
AA-3 27959 23 Nov. 28

FINCA DE RECREO, a 25 minutos de la Ciudad, casa de mampostería y azotea, amueblada, luz eléctrica y agua corriente. Informan: 2 número 8. Telf. F-1173.
AA-3 37980 23 Nov. 28

ARRIENDO, TREINTA pesos mensuales, finquita preparada para todo; entre Coronela, Arroyo Arenas, y Biltmore, Informan Teléfono FO-2503.
A-A-3 27861 22 Nov. 26.

ALQUILO CASA de campo estilo inglés portal, sala, comedor, tres cuartos, cocina, baño garage, jardines. A 10 kilómetros del Capitolio. Campo Alegre Finca Mora Chica Informes Cuba 78, Capitán Miranda de 10 a 12 m. precio $20 mensuales.
AA-3 27749 21 Nov. 24

VENTAS

1 CASAS

REPARTO LA SIERRA: Casa con 4 cuartos, garage y muchas comodidades, en 3,800 pesos. Verla, es comprarla. P. Quintana, Chacón 23. A-7733.
V-1 27998 23 Nov. 25

APROVECHE MI NECESIDAD: Vendo esquina Salud 135, mide 7.40 por 17; otra casa San José, pegado Infanta, mide 8 por 40, 3,500 pesos, cada una. Telfs. U-3188 y U-2263.
V-1 27917 22 Nov. 24

VENDO CASA de mampostería de dos plantas en la Habana, cerca Parque Central, sala, comedor, 3 habitaciones y demás servicios, cada planta sin intervención de corredores. Informan I-3056.
V-1 27860 22 Nov. 26

COMO ESTA GANGA, ninguna. Casa mampostería, azotea, portal, sala, tres cuartos, otras posesiones, a media cuadra tranvías Calzada Concha, 950 pesos. Con mitad efectivo, compra, Prado 19, altos. M-6513.
V-1 27885 22 Nov. 24

OPORTUNIDAD; Vendo casa buena, mampostería, bien fabricada, mucho terreno, dos cuartos, baño intercalado, 1,000 pesos, mitad contado. Véala, Sr. Sáenz. A-7710.
V-1 27723 21 Nov. 25

VENDO $1,500 moderna casa decorada, portal, sala, 2 habitaciones, baño intercalado, corredor, cocina, patio, Mendoza 4 frente a Santos Suárez, está vacía, véala, Alberto Cuervo, Obispo 59, M- 1537.
V-1 27654 20 Nov. 25

VENDO $1,500 moderna casa portal, sala, recibidor, 2 habitaciones, baño, cocina, patio, azotea, cuarto criado, B. Zayas, Víbora, Alberto Cuervo, servicios, lavadero. Libertad 74 y Juan B. Zayas, Víbora, Alberto Cuervo, Obispo 59, M-1537.
V-1 27655 20 Nov. 25

SE VENDE explendida Residencia, Baños 192, Vedado, dos plantas solar completo, garage con altos. Informan Pelf. A-9670.
V-1 27558 19 Nov. 25

3 FINCAS RUSTICAS

SE VENDE HERMOSA finca a veinte kilómetros de La Habana, una y media caballerías, dedicada actualmente a cultivo, en la Carretera Central. No corredores. Informes: M. García. Monte núm. 306.

4 ESTABLECIMIENTOS

NECESITO NEGOCIAR, urgentemente, por embarcar. Vendo 500 pesos, Bodega. Punto más céntrico Habana, marchantería fija. Contrato. Alquiler mínimo. Mobiliario y mercancías valen más, Alvarez, Monte 16, bajos.
V-4 27950 23 Nov. 25

6 AUTOMOVILES Y ACCESORIOS

VENDO FORD 1929, 4 puertas, 6 ventanas. Calle 8 esquina Tercera Avenida, Reparto Miramar. Doy facilidades pago.
V-6 27947 23 Nov. 26

SE VENDE UN «CITROEN», en perfectas condiciones de mecanismo y pintura y tiene matrícula de este año. Se da barato. Informes: Lucena y San Rafael, Garage.
V-6 27977 23 Nov. 26

VENDO CHEVROLET 1a. clase, casi nuevo, cerrado, cuatro puertas. Muy poco uso, gomas nuevas repuesto. Luis Estévez 1 entre Calzada y Párraga de 8 a 9 y de 12 a 2.
V-6 27652 20 Nov. 25

VENTAS

6 AUTOMOVILES Y ACCESORIOS

GANGA: TRES CAMIONES con todos los enseres, para Agencia de Mudanzas, 200 pesos; un chassi «Fiat» con sus gomas nuevas, 40 pesos; camión Ford, carrocería cerrada, propio para víveres o tren de lavado, 50 pesos, Agua Dulce 10, Garage.
V-6 27852-54 22 Nov. 25

VENDO BUICK del 28, cerrado, siete pasajeros, flamante, 5 gomas nuevas, chapa particular. Todo a prueba. Lo doy barato, por tener que embarcar, Baños y 17, Garage. Dueño: Evaristo.
V-6 27921 22 Nov. 24

SE VENDE Chevrolet cerrado en buenas condiciones, con cinco gomas nuevas, del 28, barato. Informes: Belascoaín 126 altos. Sr. Soto.
V-6 27850 22 Nov. 25.

AUTOMOVIL CHRYSLER 62, propio Alquiler, muy económico. Precio 110 pesos, Garage «Doval», Trocadero número 24. M-6111, Habana.
V-6 27812 21 Nov. 27

SE VENDE UN FORD del año 29, en la Calle 13 número 73, entre 8 y 10, Vedado.
V-6 27764 21 Nov. 25

VENDO DOS Oakland, uno del 28 otro del 29, están como nuevos, se dan a primera oferta y con facilidades de pago, Zulueta 22, Bar.
V-6 27713 20 Nov. 24

VENDO UNA GUAGUA «Chevrolet» 1931, chassis largo, doble goma. Vendo un Ford 1931, de paseo, abierto. Vendo un Chrysler, tipo 62, abierto, Garage Gelabert y Lorenzo, Zanja 66 y medio, entre Gervasio y Escobar.
V-6 27926 22 Nov. 25

VENDEMOS CON FACILIDADES: Omnibus «Chevrolet» 1932 Pullman, Cuña Chevrolet del 1928, Camión Hudson propio para mudadas, gomas nuevas. Autos Latour S. A. Zanja y Lucena.
V-6 27708 20 Nov. 28

DODGE 30 CERRADO, ruedas laterales flamantes. Ford 30 cerrado 2 puertas, otro 29 abierto, Dodge Victoria abierto, Chevrolets abiertos y cerrados. Villegas y Teniente Rey. Vitrina Café Alfredo.
V-6 27569 19 Nov. 2

Vendo automóviles o camiones de todas clases, más baratos que nadie. Si usted es comprador, vea nuestros carros. Compare nuestros precios. Agencia Ford de Marianao. FO-9240.
V-6 6

CUÑA CERRADA FORD, inmejorables condiciones, con chapa de este año. Se vende barata. Agencia Ford de Marianao. FO-9240.
V-6 8

CHRYSLER 40 ,TIPO SPORT, abierto, carrocería especial Le Baron, noventa caballos. Unico modelo en Cuba, cinco pasajeros. Precio situación. Véase: O-Reilly 49. M-3193.
V-6 27421 17 Nov. 24

CAMIONCITO DE REPARTO Chevrolet, del 27, funcionando bien. Se vende muy barato. Sr. Félix. Telf. FO-9240.
V-6 1

CAMION FORD de 1 y media toneladas, para Reparto de leche, magníficas condiciones de mecánica y carrocería. Vendemos barato y con facilidades. Agencia Ford, Marianao. Telf. FO-9240.
V-6 3

SEDANES FORD de dos y cuatro puertas, 1931, como nuevos, muy baratos y con facilidades de pago. No compre sin verlos. Agencia Ford de Marianao. FO-9240.
V-6 4

MOTOCICLETAS
COMPRO DE CUALQUIER marca y estado, pase por casa de Presas o llame al teléfono A-7769, Amargura, Nro. 51.
C-6 25646 30 Nbre. 30

MOTOCICLETAS
PARA UNA MOTOCICLETA cualquier reparación o pieza para la misma la casa Presas ofrece la mayor garantía. Amargura núm. 51. Telf. A-7769.
C-6 25647 30 Nbre. 30

7 MAQUINARIAS

VENDO BOMBA DE GASOLINA, con visible de 10 galones; contadora «National», de $99.99; compresora de 500 libras y otros objetos de Garage, Buenos Aires 29-B.
V-7 27851-53 22 Nov. 25

SE VENDE un troquel, una máquina de doblar y máquina de remachar. Concepción de la Valla y Campanario. V-7 27755 21 Nov. 25

MAQUINARIAS PARA fabricar calzado, pan, dulce, helados, mantequillas, jabón, estampación, refrigeración molinería, aparatos científicos. Hotel de Ventas, de Eduardo Bohías, Diez de Octubre 96, Habana. Compra y venta de maquinaria.

8 DE ANIMALES.

VENDO UNA PUERCA de cría, con varios lechones. Es de la mejor raza. Informes: Real número 120, Ceiba. Se vende barata.
V-8 27953 23 Nov. 26

SE VENDEN perritos de raza pomerania color tabaco, verdaderos ejemplares, se pueden ver después de las 5 de la tarde en Prado 110 altos.
V-8 27846 22 Nov. 24.

SE VENDEN 2 pavos reales a $1.75 cada uno. Jóvenes de lo mejor. Solicite por Miguel Alum. Finca «Diezmero», kilómetro 11. Carretera de Güines.
V-8 27384 17 Nov. 24

SE VENDEN 3 VACAS JERSEY, recién paridas, San José entre San Jacinto y Medrano, Marianao.
V-8 27236 16 Nov. 24

VENDEMOS TRES terneros y un torete Holstein, hijos de nuestro toro «Mambí», Campeón de Cuba. Finca del Dr. O-Farrill, kilómetro 21, carretera Habana-Güines. Oficinas: Infanta 55, altos «Las Flores».
V-8 27262 16 Nov. 26

9 MUEBLES Y PRENDAS

VENDO JUEGO CUARTO y comedor, 25 pesos; juego sala, 15 pesos; escaparate, lunas, 6 pesos; nevera, 5 pesos; juego mimbre, autopiano y muchas más piezas que no detallo, San José 87.
V-9 27974 24 Nov. 27

CASA ARECHAGA; Si usted necesita muebles, visite los Talleres del Siglo, donde encontrará preciosidades, por poco dinero. Compre directamente y comprará lo mejor, Manrique núm. 189, Ebanistería.
V-9 27966 23 Dic. 1

VENDO BARATO juego cuarto, moderno, tres cuerpos, caoba, tallado. Está nuevo, Morell número 19 esquina Luz. Loma Chaple, Víbora.
V-9 27882 22 Nov. 27

MAQUINA SINGER, ovillo central, completamente nueva, 18 pesos; otra 10 pesos; juego cuarto, 25 pesos; buró-cortina, 10 pesos; baúl-escaparate, 8 pesos; otro, mundo, 5 pesos; escaparate con lunas, 8 pesos; máquina Remington, 8 pesos, Prado 60, altos.
V-9 27923 22 Nov. 25

MUEBLES EN GANGA
Juegos de cuarto, Arte Moderno, 4 pesos mensuales; comedor, caoba, último estilo, 3 pesos mensuales;; sala o recibidor, modernísimos, 3 pesos mensuales; juego cuarto, tres cuerpos, caoba, últimas creaciones, 5 pesos mensuales. Precios muy bajos.
GRANDES FACILIDADES. U-5427
"LA EMINENCIA", NEPTUNO 188
V-9 27493 18 Dic. 18

FAMILIA, VENDE LUJOSO juego cuarto, último modelo, tres cuerpos. Costó 300 pesos, en 80 pesos; comedor regio, Renacimiento, tallado, cuero repujado; recibidor fino, 25 pesos, lámpara, Concordia 127, entre Belascoaín y Gervasio.
V-9 27831 21 Nov. 25

VENTAS

9 MUEBLES Y PRENDAS

MUEBLES EN GANGA
Juegos de cuartos 25 pesos; sala, 15 pesos; comedor, 25 pesos; escaparates, 6 pesos; con luna, 12 pesos; camas, 4 pesos; 6 sillas y 2 sillones, 9 pesos; neveras, 6 pesos; aparador, 5 pesos; cómodas, 5 pesos e infinidad de objetos que no se detallan, todos a precios de gangas, San Rafael 107. U-7926.
"LA PRINCESA"
V-9 27515 18 Dic. 3

OBJETOS ARTE. Gran liquidación porcelanas, bronces, marfil, juegos comedor, cuarto, sala, lámparas, pianos, neveras, "Frigidaire", máquina escribir y coser. Compramos objetos Arte, "Los Tres Hermanos", Consulado 94. A-4775.
V-9 27904 22 Nov. 29

¡EL RAS!
Compra, venta muebles, objetos arte y antigüedades. Zanja 52, esquina Lealtad. U-4800. Vendo a precios nunca igualados, juegos sala, cuarto, comedor, lámparas, butacones todos estilos, paravanes, madera tallada y bordados chinos, muñecos marfil. Objetos valiosísimos; mármol, bronce y porcelana primorosas. Radios, Diccionarios, estantes sanitarios de cocina e infinidad de muebles al alcance de todos. Cuadros de los mejores pintores locales y extranjeros.
V-9 27799 21 Nov. 24

MUEBLES de lujo y modestos muy baratos, al contado y a plazos. Especialidad en Salas, Comedores y Cuartos enchapados, de Arte Nuevo y fabricación rápida a gusto del cliente. Tenemos comprador para sus muebles en cambio por los nuestros, y alquilamos los que necesite con opción a comprarlos. Vea nuestros Radios «Philco» que son los mejores, lujosos y baratos.
La casa Ruisánchez.
Angeles 13 esquina Estrella Teléfono A-2024.
V-9 27500 18 Dic. 18

BONITO JUEGO DE SALA, con su lámpara. Se da a primera oferta. También vendo una nevera y un paragüero. Todo en perfecto estado. Lugareño 40.
V-9 27884 22 Nov. 25

VENDO FINISIMO JARRON Sevre, antiquísimo; estatua mármol, representando una mujer, tamaño natural, trío bronce antiguo y otros objetos. San Rafael 141, esquina Oquendo.
V-9 27903 2 2Nov. 27

VENDO JUEGOS CUARTO Y COMEDOR A $20 A-9540
Juego sala, 10 pesos; neveras, 5 pesos; aparadores, 3 pesos; sillas, 40 centavos; burós, máquinas coser, escribir, 6 pesos; radios y todas clases muebles. **EL MODELO, Monte 402** casi esquina a Tejas.
COMPRO DE TODO: A-9540
V-9 24981 22 Nov. 27

LIQUIDACION
PERMANENTES DE MUEBLES
A verdaderos precios de ganga. Liquidamos nuestras existencias de muebles, juegos de cuarto, comedor, sala, recibidor, lámparas e infinidad de objetos.
NO LO DEJE PARA MAÑANA
FACILIDADES DE PAGO LE TOMAMOS SUS MUEBLES A CAMBIO
Visítenos Ahorrará dinero
LA CASA LOPEZ
Belascoaín núm. 76, entre Jesús Peregrino y Pocito. Telf. U-4541.
V-9 27281 16 Dic. 1
V-9 27180 15 Nov. 23

10 UTILES DE OFICINAS

BUROS, MAQUINAS
De Oficina, escribir, sumar, calcular, coser, mimeógrafos, adresógrafos, multígrafos, archivos, cajas caudales, libreros, mesas y equipos Oficinas en general. No reparo precio. Véalos, Villegas 6. Telf. A-8054. Losada.
V-10 27518 18 Nov. 25

v11 INSTRUMENTOS DE MUSICA

VENDO FLAMANTE piano se dá casi regalado, un jarrón porcelana sevres muy antiguo y varios objetos más. La Predilecta, San Rafael 14 entre Oquendo y Soledad.
V-11 27707 20 Nov. 25

REGIO PIANO de la más alta calidad, mueble de originalidad finísimo, lo más moderno, está nuevo. Color nogal, tono orquesta, precio insignificante. Dragones frente Teatro Martí.
V-11 27510 18 Nov. 26

12 RADIOS

VENDO RADIOLA 18 de poco uso en $17.00. Informan: 10 de Octubre 218.
V-12 27364 22 Nov. 24.

14 CAJAS REGISTRADORAS

CONTADORAS NATIONAL, liquido un lote de varios modelos niquelados y en caoba. Escoja la suya viniendo con dinero y comprará gangas. Aprovéchense señores comerciantes. San Rafael 51.
V-14 27125 15 Nov. 25

15 OBJETOS VARIOS

VENDO VIDRIERAS modernas todos tamaños, molino café Hobart, mesas Vitrolite, pesas, mármoles, contadoras, sillones limpia botas. Billar. Viuda completo. Habana 116 ½ entre Teniente Rey y Amargura.
V-15 27773 21 Nov. 24

SE VENDE en $50.00 un ejemplar de la Constitución de 1901 firmado autógrafo por los constituyentes. En $100.00 colección revista Social. Llame al F-3940 antes de las 9 o escriba a Editorial habanera, Calzada 30, Vedado. V-13 27745 21 Nov. 24

REPARACIONES

MUEBLES Y PRENDAS

AVISO: DESEA USTED componer su reloj, abanicos, objetos de Arte, carteras. Trabajos garantizados, Casa Salas, San Rafael 14. A-4368. Se pasa a domicilio.
R-15 27960 23 Nov. 25

ARREGLAMOS MUEBLES. Esmaltamos, barnices y tapicería en general. Pintamos mimbre eléctricamente. Absoluta garantía en nuestros trabajos, Pedro García Espinosa. Teléfono U-4424. Hospital 20, entre Neptuno y San Miguel.
B-9 26159 2 Dbre. 2

REPARACIONES

9 MUEBLES Y PRENDAS

REPARACIONES DE muebles. Casa Pardo, U-5761. Por poco dinero, barnizamos a muñeca, esmaltamos (Duco), pintamos mimbres a vapor. Tapicería general, los reformamos dejándolos modernos, azogamos espejos. Trabajos garantizados. San Rafael 130.
R-9 25665 30 Nbre. 30

DINERO-HIPOTECAS

d1 SE TOMA

TOMO $1,600.00 en primera hipoteca sobre moderno chalet de mampostería que costó $9.000.00 hace cuatro años. Pago interés $15.00 mensuales. Informes Sr. Raúl M-1394, F. O. 1231.
D-1 27690 20 Nov. 24

d2 SE OFRECE

FACILITO DINERO sobre radios modernos. Diríjase por escrito a D. R., Departamento Anuncios Clasificados, DIARIO DE LA MARINA, diciendo marca, modelo y domicilio, Absoluta reserva. Paso en el día.
D-2 27943 23 Nov. 25

CEDO CREDITO HIPOTECARIO de mil pesos, interés 12 por ciento. Garantía, mil metros, siete cuartos y dos casitas al frente ,Reparto La Lira. En 500 pesos. Telfs. U-3188 y U-2263
D-2 27918 22 Nov. 24

DOY DINERO en hipotecas cualquier cantidad al 7 por ciento operación en 24 horas, Alberto Cuervo, Obispo 59, M-1537.
D-2 27656 20 Nov. 25

DINERO
No pierda tiempo. Cuando necesite tomar dinero en hipoteca o pagarés, vea a Fernández Alvarez, San Ignacio número 50. Telf. A-4432, de 2 a 5. Operaciones rápidas y absoluta reserva.
D-2 2644 20 Nov. 30

OFICINA DE MIGUEL F. MARQUEZ
31 años de dedicación a la inversión y administración de bienes. Dinero en hipoteca al tipo más bajo de plaza. Bufete Anexo: Lazo-Ramos y Márquez. Asuntos Civiles exclusivamente. EMPEDRADO 16, altos.
D-2 26373 4 Nov. 30

d3 BONOS Y ACCIONES

VALORES: COMPRO Acciones Compañía Cubana de Electricidad. Cmopro y vendo Bonos y Acciones de todas las Compañías cotizables y no cotizables en Bolsa, Manuel Piñol, Obrapía 17.
D-3 26334 4 Nov. 24

d4 GIROS Y LETRAS

N. GELATS Y COMPAÑIA
Las tenemos en nuestras bóvedas, construídas con todos los adelantos modernos y las alquilamos para guardar valores de los interesados. En esta oficina daremos todos los detalles que se deseen.
CAJAS RESERVADAS
106 Aguiar 108, esq. a Amargura.
27739 21 Nov. 21

PARA EL HOGAR

ph2 INTERES PARA EL HOGAR

CARBON FUERTE de las lomas de Mariel. Un peso el saco grande. Pídalo directamente al Depósito. Tel. M-6412. Servicio rápido por camión.
PH-2 27811 21 Nov. 27.

JUAN MOLINA FERNANDEZ: Ofrece sus servicios de Peluquero a domicilio, con especialidad en el corte de cabellero a señoras, caballeros y niños. Un servicio, 30 centavos; cuatro, $1.00. Telf. A-4478.
PH-2 27594 19 Nov. 29

PARA LAS DAMAS

pd3 INTERES PARA LAS DAMAS

MADAME KUZMA: ex-modelista de las principales casas de París y Viena, creadora de sombreros finos, transforma toda clase de sombreros, modelándolos en su cabeza desde $1. Trayendo cascos nuevos también cobra por trabajo $1. San Rafael 35 altos.
PD-3 27800 21 Dic. 6

SISTEMA CORTE ALEMANY
Compruébelo con 3 clases gratis. Encontrará facilísimo, rápido y perfecto invento nuevo, precioso, garantizo en 2 meses. Aprenderá con título. Clases día y noche y domicilio. Inventora: Matilde Alemany, Aguila 121 altos entre San Rafael y San José.
PD-3 25391 22 Nov. 30

ENSEÑANZAS

e1 PROFESORAS Y PROFESORES

PROFESORA DE INSTRUCCION primaria y Curso Preparatorio; con mucha práctica. Clases a domicilio ó en su casa. También profesora de Inglés para niños exclusivamente. Tel. F-5744. E-1 27868 22 Nov. 27.

PROFESORA A DOMICILIO, Primera y Segunda Enseñanza. En mi casa Taquigrafía e Inglés. Años de práctica. Doy referencias. F-2635, de 12 a 2.
E-1 27779 21 Nov. 26

INGLES TAQUIGRAFIA, (INGLESA y española). Teneduría, Cálculos Mercantiles, Aritmética, Algebra, Caligrafía, Mecanografía y Ortografía. Clases a domicilio por el profesor F. Heitzman. Monte 103, altos. Teléfono M-9247.
E-1 276149 20 Dic. 5

INGLES PROFESOR americano con títulos de dos universidades. Método práctico, rápido, moderno Duncan Jhomas. Oquendo 23, altos, entre San Miguel y San Rafael.
E-1 27472 18 Nov. 25

INGLES
Enseñado por profesora americana. Sorprendentes resultados en pocas semanas. El discípulo leerá, escribirá y hablará el inglés en breve tiempo. Lecciones a domicilio también. Miss Kapan, Hotel «Royal Palm». A-7277.
E-1 27516 18 Dic. 17

ACADEMIA «ADAMS»
1.00 CADA ASIGNATURA
CLASES INDIVIDUALES
Inglés, Francés, Alemán, Taquigrafía «Pitman» y «Gregg» Mecanografía, Ortografía, Teneduría de Libros, Correspondencia, Aritmética. CLASES POR CORRESPONDENCIA. Asignaturas del Bachillerato. Curso Procurador. Pida Prospectos. **Neptuno 78 y 80, altos. esquina Manrique M-7849.**
E-1 27514 18 Nov. 28

INTERES GENERAL

POR GRATITUD y para bien de los enfermos del Estómago, Hígado, Vesícula biliar, Colitis, Ulcera, Intestinos, etc., enviaré nombre y detalles del notable patente moderno que gracias a Dios me libró en poco tiempo de antiguos y dolorosos sufrimientos. Mande las señas a Joyería Marzo, Galiano 88, Habana.
I-G. 27791 21 Nov. 30

LA NUEVA ORTOPEDIA
Piernas y brazos artificiales. Ultima fabricación del mundo, sin molestia. Lo más cómodo que se conoce. Braguero a la medida, de todas clases, examinada la hernia por el ortopédico para saber qué clase de aparato necesita su hernia, 12 años experiencia y práctica en el giro.
M. LOPEZ Y CIA.
Obispo 56. M-9706, Habana.
IG-. 27419 17 Dic. 2

M.E.C.D. 2016

Noviembre 24 de 1933 DIARIO DE LA MARINA Ejemplar 5 Centavos

EL INFLACIONISMO REACCIONA CON EL ALZA DE LOS BONOS

Vida Mundial

Por TIBURCIO CASTAÑEDA

DE COMO SE PREPARA ALEMANIA PARA LA GUERRA CON FRANCIA, SEGUN UN PERIODICO FRANCES DEL 17 DEL MES ACTUAL

Un periódico de Berlín, comentando ese artículo del periódico francés, que no es otro que el «Petit Parisién», dice: «Es de sentir que ese periódico francés, de una gran circulación se preste a publicar tan venenosos datos de amplia información.

Veamos, pues, los datos sobre guerras futuras que prepara la Alemania de los Nazi del Canciller Hitler, que de tal modo ha arrastrado a su política guerrera al hasta ahora ecuánime Mariscal Hindenburg, Presidente de Alemania.

Por de pronto, Alemania para hacer trazos pacifistas, habla en sus instrucciones a los alemanes que habitan próximos a Polonia, de que se trata de llevar a cabo «Pactos de no agresión»; y dice Hitler: «Respecto de Polonia, el Gobierno Alemán, que es Nacional Socialista, ha adoptado, por el momento, una política conciliadora. Cierto que se han hecho esfuerzos especiales para obtener, por distintos medios, lo que reclamaba Alemania; y aunque esos medios no se han abandonado, por ahora quedan en suspenso». «De paso, añade Hitler, hay que decir que Alemania ha abandonado el rescate de sus antiguas Colonias».

«Esto que va entre comillas, es sólo parte de un largo documento que tiene preparado Hitler, pero que no quiere publicar ahora porque produciría sospechas en la sinceridad que evocan los jefes alemanes que siguen a Hitler, y que puede decirse que son legión, casi incontable, toda Alemania».

«De paso, dice el «New York Times», que todo esto que se dice que tiene preparado Hitler para darle publicidad, es garantía de su autenticidad».

Dice Hitler que «la obra de propaganda en Europa es difícil»; pero añade, «es de la mayor importancia el ganar para Alemania la opinión pública en grandes proporciones, tanto en la América del Norte, como en las del Centro y Sur».

Añade Hitler que «si esto se pudiese hacer, entonces sería posible realizar una propaganda que no puede llevarse a cabo por medio de la acción directa, debido a la gran distancia y otros obstáculos como la diferencia de idiomas, etc.

Declara Alemania que la opinión pública en ambas Américas no le es favorable, y en algunos sitios le es totalmente hostil. En cuanto a la Prensa de las Américas, es casi totalmente hostil a Alemania, después que los Estados Unidos tomaron parte en la Gran Guerra.

Y en cuanto a la nueva Alemania de Hitler, se cree que los Estados Unidos les son hostiles, o por lo menos al actual Gobierno de Alemania con sus tendencias belicosas.

Esa diferencia entre el Gobierno y el pueblo alemán, es en los Estados Unidos una reminiscencia de la táctica desde el principio de la Guerra Mundial, en 1918, tratando hoy Alemania de ganar la opinión de los Estados Unidos, a pesar de la Gran Guerra.

Para ganarse a los Estados Unidos ahora, preparando la guerra en Europa, hará Alemania una gran propaganda por medio de la Prensa de los propios Estados Unidos, y estableciendo relaciones personales con los periodistas influyentes, dueños de periódicos y haciendo múltiples traducciones de libros alemanes al inglés, español y portugués.

Lo cual quiere decir que también quiere Hitler ganarse a la América de habla española, que, como es sabido, tiene más simpatías por los franceses e ingleses, que por los alemanes, sobre todo después del mando militarista de Hitler.

Por esto se cree que la situación, aunque difícil, no lleva consigo grandes desembolsos, por más que la posición política de Alemania es peligrosa en el sentir de que sus actos «pueden provocar una guerra», según cree el «Petit Parisién», del 16 del corriente mes.

Cualquiera decisión que tome Alemania, ha de ser sin llevar consigo sospechas de propaganda y los que medien en ella han de ser gentes en apariencia, tranquilas.

Quisiera Hitler saber la manera que tiene Francia de trabar amistades en los Estados Unidos y qué relaciones ha llegado a obtener en ese país.

Creen los Alemanes, y con ese fin están desembolsando cantidades importantes de dinero, que los franceses hacen una propaganda intensa contra la labor de los alemanes en los Estados Unidos.

Entre esos datos hay los que ha adquirido Francia, y cómo los pudo obtener para saber, como supo en 1910 y 1913, la política secreta exterior de Alemania.

Se cree que Inglaterra viene en un lugar secundario después de Francia, y las manifestaciones anti-alemanas observadas en Inglaterra se han juzgado pasajeras, pero «debe considerarse a la Gran Bretaña como asociada a Francia en esa grave cuestión», según dicen los alemanes, y por eso tratan los gobernantes de Berlín de dificultar y estorbar las relaciones amistosas entre Francia e Inglaterra.

Toda la política de Alemania estriba ahora en libertarse, si es posible por medio de negociaciones, y si no, de otra manera, por la misma guerra, si a tanto llega de las trabas del Tratado de Versalles.

Las reclamaciones que establecerá Alemania serán por este orden:

1o.—Restitución de la base del Saar y los derechos inalienables de Alemania, (sic) a la Alsacia Lorena, aunque no insistirá en este punto Alemania, por el momento.

El propósito final de Alemania, es: 1o. Recobrar los territorios próximos a Alemania en que existen minorías alemanas.

2o.—Restitución de las Colonias alemanas, pero que no constituyan mandatos de la Liga de Naciones.

3o.—Completa igualdad de derechos en la cuestión de armamentos, con la exclusión de toda intervención internacional, la cual no será aceptada, aunque se la presente como cuestión internacional, en apariencia.

Estas reclamaciones solo podrían discutirse y menos obtenerse por medio de propaganda, y por ahora, Alemania no tiene a su disposición tal procedimiento.

Para cambiar la opinión mundial a su favor, es necesario, y creen los alemanes que haciendo sacrificios de dinero podrían lograrlo.

Otra dificultad con la que tropieza Alemania es que la propaganda ha de ajustarse a la disposición de cada país; pero Alemania sólo obtendría alguna facilidad para sus planes, proclamando y demostrando en la práctica, que Alemania sólo desea arreglos de orden pacifista.

Por supuesto, Alemania, y sobre todo, sus periódicos, tratan de desmentir lo relatado y descubierto por el periódico francés «Le Petit Parisién».

CON EL ALZA DE LOS BONOS HA HABIDO UNA REACCION A FAVOR DEL PLAN MONETARIO

Esperan los técnicos del Departamento de Hacienda de Wáshington que tan pronto como progrese el plan de Roosevelt los elementos conservadores cooperarán

WASHINGTON, nov. 23. (AP).—Animado por el alza importante que han alcanzado los bonos del Gobierno en el día de hoy, por primera vez desde que se aplican los planes monetarios de Roosevelt, el Secretario interino del Departamento de Hacienda, Mr. Morgenthau, ha salido para Warm Spring con el objeto de celebrar una conferencia con el Presidente acerca de los progresos del programa del currency.

El Secretario titular Mr. Woodin, y el interino Mr. Morgenthau, han dado seguridades a los inversionistas relativas a que el crédito del Gobierno de los Estados Unidos no sufrirá el menor daño como resultado de la política monetaria que se está poniendo en práctica.

Por otra parte, Mr. Rogers ha manifestado que la baja de los bonos del Gobierno se esperaba, pero que el gabinete confía en que las cotizaciones mejorarán a medida que el plan monetario vaya desarrollándose.

Morgenthau, antes de salir para Warm Spring, celebró una larga charla con los representantes de la prensa, en el curso de la cual hizo grandes elogios de Lewis Douglas, Director de Presupuestos, y de Eugene Black, Gobernador de la Junta Federal de Reserva, aunque ambos tienen ideas muy conservadoras en materia de la moneda y no son partidarios de la política de la administración democrática.

Sin embargo, espera Morgenthau que ambos expertos cooperarán con el Gobierno durante los próximos meses.

Anunció Morgenthau el nombramiento de Roswell MacGill, de la Universidad de Columbia, para el cargo de asesor de impuestos del Departamento de Hacienda, reemplazando a Harold M. Groves, de la Universidad de Wisconsin, quien, según Morgenthau, no reune los requisitos que exige la Ley del Servicio Civil.

Hablando en Boston, Mr. Douglas aseguró que el crédito de la nación debe conservarse a todo trance y respecto a las perspectivas del próximo año fiscal predijo que los ingresos mejorarán un diez por ciento, permitiendo una recaudación de tres mil quinientos cincuenta millones de dólares.

Agregó que se propone recomendar un presupuesto de gastos de dos mil seiscientos millones de dólares, dejando la suma restante para retirar obligaciones concertadas este año con motivo del plan de rehabilitación nacional.

«En el caso de que haya necesidad de contraer nuevas obligaciones—siguió diciendo—será menester acudir entonces al aumento de los impuestos».

Es partidario de la revisión de la Ley de Impuestos sobre la renta: «de manera que no pueda escapar la riqueza, así como que la clase media contribuya con una parte mayor a los gastos.

La controversia que suscitó la renuncia de Oliver W. O. Sprague, asesor monetario del Departamento de Hacienda, parece que ha cesado algo.

Mr. Sprague, que se encuentra en New York, dijo que el actual programa del Gobierno «solamente puede terminar en una emisión de billetes», a menos de que se altere inmediatamente.

Mientras el dollar ganaba terreno hoy, y los artículos de primera necesidad perdían terreno, el precio del oro se mantuvo inalterable a 33.76.

ROOSEVELT GUARDA SILENCIO

WARM SPRINGS, Georgia, nov. 23. (AP).—Haciendo caso omiso de la polémica suscitada en la prensa diaria acerca del programa económico-monetario por él desarrollado, el Presidente Roosevelt se dispone a imprimirle mañana renovado impulso conferenciando al efecto en esta localidad con el Secretario de Hacienda interino, Henry Morgenthau junior.

Atentos observadores opinan que, lejos de contestar a sus detractores, Roosevelt dejará que los acontecimientos hablen por él.

Corren en Wall Street rumores de que Mr. Roosevelt replicará a sus censores en el discurso que pronunciará mañana en la inauguración del nuevo Pabellón de Georgia, donado a la Fundación de Warm Springs por el pueblo del Estado, pero quienes conocen bien al Presidente desmienten rotundamente la especie.

Mr. Roosevelt se pasó hoy un rato nadando en la piscina de Warm Springs, guiando luego un automóvil por las cercanías.

DIMITIO EN PLENO EL GABINETE DE BOLIVIA PARA PERMITIR QUE SE FORME UN GBNO. NACIONAL

Accediendo a los deseos del Presidente Salamanca, los Ministros pusieron en sus manos la renuncia y se está procediendo a formar un nuevo Gabinete

LA PAZ, Bolivia, noviembre 23. (AP).—El gabinete en pleno presentó esta mañana la dimisión al Presidente Salamanca.

El texto de la carta colectivamente dirigida por los ministros al Presidente, dice en parte:

«De acuerdo con los patrióticos propósitos que le animan para la formación de un gabinete de concentración nacional por las excepcionales circunstancias actuales, cumplimos con el deber de facilitar su acción reiterando, como lo hacemos nuestra renuncia a las carteras, cuyo desempeño se sirvió encomendarnos y que ya le anunciamos el día 26 de octubre pasado».

Procédese activamente a la formación de nuevo gabinete.

COMPLETA LA DELEGACION BOLIVIANA

LA PAZ, Bolivia, novimbre 23. (AP).—Anúnciase oficialmente que la delegación boliviana a la Séptima Conferencia Panamericana de Montevideo ha quedado integrada por los señores Castro Rojas y Arturo Pinto Escalier, asesorados por numerosos consejeros y técnicos. La Cancillería ha dado instrucciones expresas del Chaco al nutrido personal de la delegación.

Castro Rojas sale mañana mismo para Montevideo.

RESERVA ABSOLUTA

LIMA, Perú, noviembre 23. AP.—No obstante haber dimitido el gabinete en pleno, todavía no se ha facilitado nota oficial alguna.

Oficiosamente se hace saber que la noticia será «publicada» mañana.

No se ha podido precisar qué contextura política tendrá el nuevo gobierno caso de aceptársele la renuncia al actual.

El Ministro de Hacienda, que viaja hacia Montevideo como Jefe de la Delegación Peruana al Séptimo Congreso Panamericano, ha consultado por cable con sus colegas, suponiéndosele adherido al criterio del Presidente del Consejo Prado.

CEREMONIA RELIGIOSA

LIMA, Perú, noviembre 23. AP.—Bajo los auspicios del Capítulo local de Damas de la Cruz Roja Boliviana, la Liga Boliviana y otras colectividades bolivianas de Lima, El Callao y sus alrededores, mañana se celebrarán en la iglesia de María Auxiliadora solemnes exequias por el alma de los bolivianos que murieron combatiendo por su patria en las llanuras del Chaco Boreal.

SE HALLA EN SITUACION MUY APURADA EL TESORO INSULAR DE PUERTO RICO

SAN JUAN, Puerto Rico, Nov. 23 (AP).—A tal extremo han mermado las recaudaciones fiscales de la isla que al pagar esta tarde sus sueldos a los maestros de escuela la Tesorería Insular se quedó sin fondos en las cuentas corrientes que tiene abiertas en los bancos.

De aquí a fines de mes el Gobierno de la isla tendrá que recaudar los necesarios para pagar las nóminas del personal de distintas dependencias. En cambio, el fondo de amortización de la deuda arroja pingues saldos.

La merma de las recaudaciones se atribuye a la prolongada depresión económica, que se hace más intensa en pleno «tiempo muerto», sumada a la paralización casi total de las importaciones de artículos extranjeros.

FALLECIO EL EX MINISTRO FRANCES FRANCOIS ALBERT

PARIS, noviembre 23. AP.—Ha fallecido en esta capital M. Francois Albert que desempeñaba la cartera del Trabajo en el gabinete del primer Ministro Daladier.

Francois Albert sufió la muerte repentinamente a los 56 años de edad

El día de dar gracias en la casa de los Rooselvelt

El Presidente Mr. Roosevelt y su esposa comerán el clásico pavo relleno del «thanksgiving» este año en la pequeña Casa Blanca de Worms Spring, la actual residencia sureña del Jefe del Ejecutivo.

ARMONIZAN PERU Y COLOMBIA EN RIO DE JANEIRO

Mantendrán en el plano extraoficial todos sus cambios de impresiones

RIO JANEIRO, Brasil, nov. 23. (AP).—Los participantes en las conferencias peruano-colombianas acerca del pleito de Leticia, celebraron hoy sesión plenaria durando la reunión una hora larga.

Existe la impresión que todos ellos se ratificaron en el acuerdo anteriormente tomado de manera extraoficial de llevar adelante las negociaciones sin adoptar programa de debates alguno, conversando frecuentemente unos con otros y cambiando entre sí datos y exposiciones cuando sea necesario.

Terminada la sesión de hoy, se facilitó una nota que dice:

«Los presidentes de ambas delegaciones dieron cuenta de las conversaciones celebradas acerca del método de arreglo a seguir, mostrándose satisfechos de las negociaciones. Existe por parte de ambas delegaciones un franco espíritu de cordialidad y confianza en el éxito. Las delegaciones acordaron proseguir las reuniones extraoficiales, con intervención de todos los miembros en la labor de avenimiento que se han fijado, en la esperanza de llegar a una solución satisfactoria».

Reanudará sus trabajos la Franklin Sugar Refining que fué clausurada esta semana

FILADELFIA, Pa, Nov. 23 (AP).—La Franklin Sugar Refining Company hace saber que la refinería azucarera por ella clausurada esta semana reanudará el trabajo el mes entrante.

«Las contínuas y crecientes importaciones de azúcar refinado de Cuba y otras partes —dice la nota facilitada por la compañía— han afectado tan gravemente a nuestro negocio que no nos queda más remedio que cerrar algunas de nuestras fábricas.

«Las circunstancias que a ello dan lugar pueden remediarse fácilmente desde Wa hington. El principio fundamental del programa de restauración económica según nosotros lo entendemos, es dar preferencia al trabajo e industria norteamericanos, pero hasta este momento no ha sido aplicado al azúcar refinado».

SETTLE Y FORDNEY HAN BATIDO EL RECORD DE ALTURA A LA ESTRATOSFERA

WASHINGTON, noviembe 23. AP La Asociación Aeronáutica ha anunciado hoy que el teniente comandante Settle y su ayudante Mr. Fordney, los cuales realizaron hace días una ascensión a la estratósfera, batieron el record en materia de esta clase de aventuras, por cuanto la ascensión realizada por los rusos hace años no ha sido reconocida internacionalmente.

Settle y Fordney alcanzaron una altitud de 61.237 pies, lo que ha causado la natural sorpresa, entre los funcionarios de la Asociación.

Hitler no tiene propósito de nacionalizar los Bancos

BERLIN, nov. 23. (AP).—El Canciller Hitler no tiene la intención de nacionalizar los bancos alemanes, dijo el Secretario Gottfried Feder en una reunión celebrada por los expertos bancarios en esta capital.

Agregó, sin embargo, que los bancos deben acoplarse a la estructura que les marque el Jefe del Gobierno alemán, la que no exige que abandonen principios ni iniciativas.

ROOSEVELT ESTUDIA NUEVAS ECONOMIAS EN EL GOBIERNO

WASHINGTON, nov. 23. (AP).—El Presidente Roosevelt está estudiando un proyecto que consiste en la fusión del servicio de guardacostas con la Marina de guerra, al objeto de realizar economías en los presupuestos del Departamento de Marina.

DISUELTAS POR LOS NAZIS DOS LIGAS QUE ASPIRABAN A RESTAURAR AL EX KAISER

Goering clama desde las columnas de su diario de Esia, por que las autoridades «pongan coto a los desmanes de quienes quieren vivir en eterno ayer»

ESSEN, Alemania, Nov. 23. (AP.) El «National Zeitung», órgano del fascista Goering en la prensa, da cuenta de haber sido disueltas dos ligas o agrupaciones que laboraban por la restauración de la dinastía de los Hohenzollern en Alemania «por oponerse a la causa nazi como agente máximo de la restauración monárquica, precisamente el año en que conmemoramos el cuadragésimo quinto aniversario de la coronación del Kaiser».

Trátase de la Liga de los Hohenzollern y la Liga del Frente Imperialista en Pro de los Hohenzollern

Dicho periódico informa que el caudillo de la Liga de los Hohenzollern fué detenido hace tiempo «por insultar a un jefe nazi de la localidad, persistiendo en sus ataques no bien se le puso en libertad».

Las tropas de asalto nazis se han incautado de todo el material de propaganda de la Liga, prohibiéndole reunirse en público.

En un artículo editorial, el «Zeitung» dice: «Ya es hora de que las auoridades pongan coto a las maquinaciones de estos espíritus que se empeñan en vivir en un ayer ya ido para siempre».

A FAVOR DE LA REFORMA

WEIMAR, Alemania, noviembre 23. (AP.)—Dirigiendo desde el púlpito la palabra a los líderes luteranos nazis, el pastor post-reformista Hossenfelder, que acaudilla el cisma cristiano del fascio alemán, les dijo hoy: «Habéis oído la voz del Señor que os manda reformar su Iglesia y no podéis desoirlo, mas no toquéis el Evangelio».

Bernard Shaw critica en un discurso al Canciller Hitler y a la Conferencia de Ginebra

LONDRES, nov. 23. (AP).—El famoso dramaturgo británico Bernard Shaw, pronunció hoy un discurso en la Sociedad Fabiana, en el que dijo que el Canciller Hitler, de Alemania, es un hombre notable, pero que «tiene la cabeza a pájaros».

Ridiculizó el empeño del Canciller de contar con una raza alemana cien por cien.

Condenó Bernard Shaw la Conferencia del Desarme por inútil, diciendo que ninguna de las potencias que han perdido el tiempo asistiendo a sus reuniones, tiene el menor propósito de desarmarse.

«Todo lo que han hecho—declaró Shaw—es decir que las granadas de dieciseis pulgadas son demasiado caras. ¿Les importaría a ustedes que nosotros disparásemos contra ustedes granadas de dieciseis pulgadas?»

El Presidente Justo da un almuerzo a Puig Casaurang

BUENOS AIRES, nov. 23. (AP).—El Presidente de la República, General Justo, ofreció un almuerzo en honor del Secretario de Estado mexicano, doctor Puig y Cassauranc, al que asistieron el Ministro de Estado argentino, el Embajador de México, señor Rafael Cabrera; el Intendente de Buenos Aires, señor Defencia y Mitra, y altas personalidades.

MACHADO HA SALIDO CON RUMBO DESCONOCIDO DEL HOTEL DE POUGHKEEPSIE

POUGHKEEPSIE, noviembre 23. AP.—El ex Presidente Machado, que llegó hace días a esta localidad, salió hoy en automóvil con rumbo desconocido, suponiéndose que haya ido a Nueva York.

Su secretario, señor Fernández, anunció hace dos días que el general Machado esperaba reunirse en Nueva York con algunos amigos.

BERLIN, Alemania, noviembre 23. (AP.)—La severidad de las medidas dictadas por el gobierno nazi de Hitler contra los médicos judíos ha subido de punto al promu'garse una ley suplementaria anulando los contratos de los doctores en medicina y dentistas, o mujeres profesionales de la medicina, casadas con judíos, que venían prestando servicio en los hospitales municipa'es e instituciones de beneficencia pública de las poblaciones de más de cien mil almas.

Sólo quedan exceptuados de esta nueva ley los judíos de cuyos hijos murieron en la Guerra Mundial, defendiendo la patria alemana.

MUSSOLINI HARA MAS ESFUERZOS POR EL DESARME

Italia cree que las grandes potencias colaborarán para buscar arreglo al problema

ROMA, Italia, Nov. 23. (AP.)—Ha sido facilitado un comunicado oficial expresando la confianza del Gobierno italiano en que las grandes potencias, colaborando estrechamente, lograrán ponerse de acuerdo respecto, al desarme.

«Las esferas responsables italianas—dice la nota—se ratifican en su confianza de la cooperación de las potencias de primer orden fructificará en alguna fórmula adecuada de arreglo susceptible de ser presentada a la Conferenica del Desarme después de las vacaciones.

«Fiel a la norma de conducta que siempre ha seguido, Italia está dispuesta a encauzar todos sus esfuerzos hacia la obtención de un convenio que sea una franca expresión de colaboración eficaz entre todos los estados».

El Secretario General francés de la Sociedad de Naciones, M. Avenol, efectúa activas gestiones para evitar que Italia, cumpliendo su amenaza se retire de la Sociedad. Ha hablado ya con el Embajador francés M de Chambrun y el inglés Sir Eric Drumond, y lo hará esta tarde con el Dictador italiano Benito Mussolini.

LITVINOFF HA SALIDO PARA N. YORK DONDE EMBARCARA RUMBO AL SOVIET, HOY, 24

WASHINGTON, nov. 23. (AP).—El Comisario de Relaciones Exteriores del Soviet de Rusia ha salido para New York, donde embarcará rumbo a Moscú, dando a su llegada a la capital soviética un informe al Gobierno acerca de las conversaciones que ha sostenido con el Presidente Roosevelt y los funcionarios del Departamento de Estado antes y después del reconocimiento de Rusia por los Estados Unidos.

El asunto de las deudas del Gobierno moscovita, así como las reclamaciones formuladas por los americanos contra Rusia, siguen sin solución por el momento.

También se ha dejado para futuras negociaciones la cuestión de las relaciones comerciales, incluso la posibilidad de que se abran créditos a este país para que pueda realizar compras en los Estados Unidos.

INGLATERRA DEJA QUE SIGA BAJANDO EL DOLAR A MENOS DE LA PARIDAD CON LA LIBRA

Prefiere esperar a que la industria y el comercio del país empiecen a quejarse, en tanto que la Argentina le advierte el peligro de perder el mercado plateño

CONSEJERO DEL TESORO

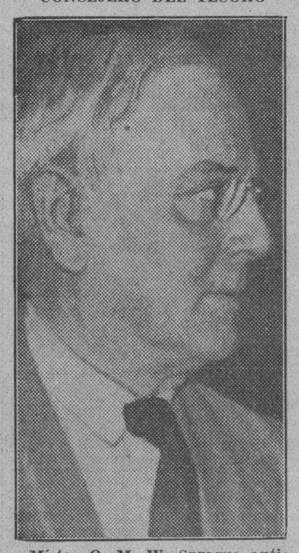

Mister O. M. W. Sprague antiguo profesor de Economía de la Universidad de Harvard ha sido designado como Consejero del Tesoro de los Estados Unidos.

LONDRES, noviembre 23. (AP.)—El Ministro de Hacienda británico Neville Chamberlain hizo constar hoy ante la Cámara de los Comunes, que el Gobierno de Inglaterra no ha hecho nada hasta ahora para contener la precipitada baja del dólar americano, a menos de su paridad respecto a la libra esterlina, pero está dispuesto a entrar en acción si es necesario.

Dijo Chamberlain que el Gobierno tiene toda clase de motivos para creer que la norma de conservar la independencia de la libra esterlina cuenta con la aprobación de los intereses comerciales y manufactureros de la nación.

El Ministro subrayó sus palabras al tratar de este asunto, añadiendo que hasta ahora no ha oído queja alguna de dichos intereses «y cree que lo mejor es esperar a que se quejen» antes de cambiar de conducta.

A su juicio, la situación actual de los cambios y la del fondo de equiparación fiduciaria es satisfactoria.

MERCADO EN PELIGRO

LONDRES, noviembre 23. (AP.)—Por medio del Embajador de la Gran Bretaña en Buenos Aires, la Cámara de Comercio de aquella capital ha hecho saber al Ministro de Comercio, Sir Walter Runciman, que Inglaterra corre peligro de perder sus mercados preferentes en la Argentina, a causa de la baja del dólar y el marco.

A su vez, la colectividad mercantil británica de Buenos Aires, recomienda como solución el abaratamiento de las mercaderías de origen británico.

La Federación Industrial Británica tiene en estudio el problema.

Habiendo denunciado ya la tregua arancelaria, Inglaterra pudiera levantar ahora nuevas barreras arancelarias, pero no se cree que lo haga.

A este respecto, Runciman declaró hoy en la Cámara de los Comunes:

«La depreciación del dólar no ha afectado todavía seriamente al comercio británico. La estoy observando cuidadosamente».

Manifestó también que si Francia no suprime el distingo de la sobrecarga aduanal, impuesto a las mercaderías inglesas, Inglaterra se verá obligada a gravar todavía más los artículos de procedencia francesa.

ESTADOS UNIDOS AMENAZAN A GRECIA CON REPRESALIAS SI NO ENTREGA A SAMUEL INSULL

LONDRES, Inglaterra, noviembre 23. (AP.)—Un despacho de Atenas da a entender que el Gobierno de los Estados Unidos ha amenazado al de Grecia con tomar represalias si no decreta la extradición y deportación de Samuel Insull, el famoso magnate de la industria hidroeléctrica norteamericana procesado por colosales fraudes.

Según dicho despacho, el Gobierno helénico tiene en estudio el asunto.

PROHIBE LA DAKOTA DEL NORTE LOS EMBARQUES DE TRIGO AL PRECIO ACTUAL

BISMARCK, Dakota del Norte, noviembre 23. AP.—Las autoridades del estado han prohibido de nuevo la expedición de trigo al terminar el plazo de seis días concedido a los tenedores que deseaban vender grano del tipo «durum» a los precios actuales del mercado.

Hácese saber que la prohibición seguirá en pie hasta que el precio del cereal alcance un tipo satisfactorio.

SERVICIO EXTXRANJERO de la «ASSOCIATED PRESS»

HOMENAJES POPULARES

(Por Gastón MORA)

Tres imponentes entierros, en los que «el mar del pueblo» rodeó los féretros, hemos presenciado en el decurso de nuestra existencia. Allá en nuestras mocedades, vimos a un gentío enorme marchar a pie, detrás del sarcófago que contenía los restos del GAMBETTA CUBANO, muerto prematuramente, el gran tribuno **autonomista JOSE ANTONIO CORTINA.** En nuestra edad madura, siendo Presidente de la República Estrada Palma, una muchedumbre inmensa acompañó, hasta el Cementerio, el cadáver del más insigne y famoso de nuestros guerreros, del Generalísimo Máximo Gómez. Y ahora, el día 21 del corriente mes, una gran masa popular, conmovida,—en la que sobresalían las juventudes escolares, y, entre ellas, la universitaria—se congregó en torno del glorioso ataúd que guardaba los fríos despojos de un esclarecido ciudadano, de un gran pensador, de un gran escritor, de un Maestro excelso, por dos generaciones reverenciado; de Enrique José Varona. La muerte de José Antonio Cortina, la de Máximo Gómez y la de Enrique José Varona, se han considerado, por el **Consensus** de sus contemporáneos, como verdaderas desgracias nacionales.

DUELO NACIONAL fué la pérdida de José Antonio Cortina. **Duelo Nacional** fué la pérdida de Máximo Gómez. **Duelo nacional** ha sido la de Enrique José Varona. Para nuestro pueblo, que, en olas desbordadas, se agitó en torno de las cajas funerarias que contenían los restos de esos tres eximios ciudadanos, su dolorosa desaparición de la vida **entristecía, enlutaba,** todos los hogares cubanos. Eran tres hombres **representativos, tres hombres símbolos.**

José Antonio Cortina NO **fué** la representación **científica** del ideal autonomista, durante largos años acariciado por la inmensa mayoría de nuestro país. Esa representación la tuvo Rafael Montoro. NO **fué,** tampoco, la representación del profundo sentido político de ese mismo ideal, la cual ostentaba **José María Gálvez,** el muy hábil hombre de estado de aquel movimiento. Fué José Antonio Cortina **la representación del sentimiento autonomisma, de la pasión autonomista.**

Máximo Gómez fué la más alta representación **técnica, estratégica, táctica,** del **ejército libertador.** Del inmenso Antonio Maceo se ha dicho —muchas veces lo hemos leído en importantes artículos de periódicos extranjeros— que fué el brazo formidable de la Revolución Cubana; **«que su pasión en él se personificó». Pero de Máximo Gómez se ha escrito «que fué la cabeza pensante», «el cerebro director del movimiento»** que, iniciado en 1895, hubo de culminar en la victoria de 1898. La Revolución tuvo su corazón en Maceo, y su cerebro en Máximo Gómez. De Maceo podría decirse lo que se ha dicho de **Danton** —el gran revolucionario francés— **«que fué el trueno, el lámpago, el rayo» de la Revolución.** Gómez fué el reflexivo y profundo pensamiento militar.

Ahora ha perdido Cuba a Enrique José Varona. A este hijo excelente **«que sólo quería pertenecer al país, a la nación».** A este gran ciudadano que, en todas las ocasiones, que, en todas las crisis, **dió luz y orientaciones a su pueblo.** A este pensador potente, que ahondó en el estudio de todos los más elevados problemas de la filosofía, a tal punto, que un sabio crítico francés recomendó que las obras de Varona se tradujesen a ese idioma para que sirviesen de texto de enseñanza en la gran nación latina. A este gran escritor, de quien, una vez, nos dijo Sanguily— el ilustre polígrafo «que escribía el castellano como Renan escribía el francés». Este elogio de Varona nos lo hizo Sanguily en momentos en que éste leía un breve y admirable artículo necrológico dedicado por el eminente filósofo cubano al célebre orador sagrado, también cubano, **Tristán de Jesús Medina.** Desde que cundió por la Habana la triste noticia del fallecimiento del gran Maestro, pudo comprobarse la sensación del dolor, que el suceso produjo en todos, pero, principalmente, en la juventud escolar, pero principalmente, en la juventud universitaria. Estudiantes de nuestra querida y reverenciada Alma Mater exclamaron enternecidos **El Maestro nos pertenció en vida, y ahora, en muerte, nos sigue perteneciendo». La familia del Maestro no olvidará jamás los homenajes espléndidos y cariñosos que esa soberbia juventud le rindió.** Ella lo amó, pero el Maestro le consagró todo su corazón; se lo entregó por entero. ¡Cómo se conmovía el gran anciano recordando que respondiendo a su llamamiento, **hecho en plena dictadura, esa juventud, IRGUIENDOSE, heroicamente, ante el despotismo,** y después de **un terrible penar,** en el que sufrió **prisión, tortura, exilio y muete,** realizó la obra ingente de liberación de la patria. Noble, abnegada juventud, de la que dijera el Maestro, en conversaciones con el que estas líneas escribe, **«que era la suprema esperanza del país».**

M.E.C.D. 2016

SUPLEMENTO DIARIO EN ROTOGRABADO; DE ACTUALIDAD MUNDIAL

DIARIO DE LA MARINA

LA HABANA, VIERNES, 24 DE NOVIEMBRE DE 1933

PARA ASUNTOS RELACIONADOS CON EL DEPARTAMENTO GRAFICO llamar al Teléfono M-3775

HEMEROTECA MUNICIPAL MADRID

AYER MURIO uno de los más conspicuos hijos de Cuba. El Dr. Eusebio Hernández, que fué en vida un ilustre médico, un valiente soldado de la Revolución redentora donde adquirió el grado de General y uno de los hombres de ciencia más destacados de América. Aquí lo vemos tendido en una caja de mimbre con la expresión serena de la muerte en el rostro, a este gran patriota que supo colaborar en la guerra y en la paz por el engrandecimiento de la patria.
(Foto Bravo-Patiño)

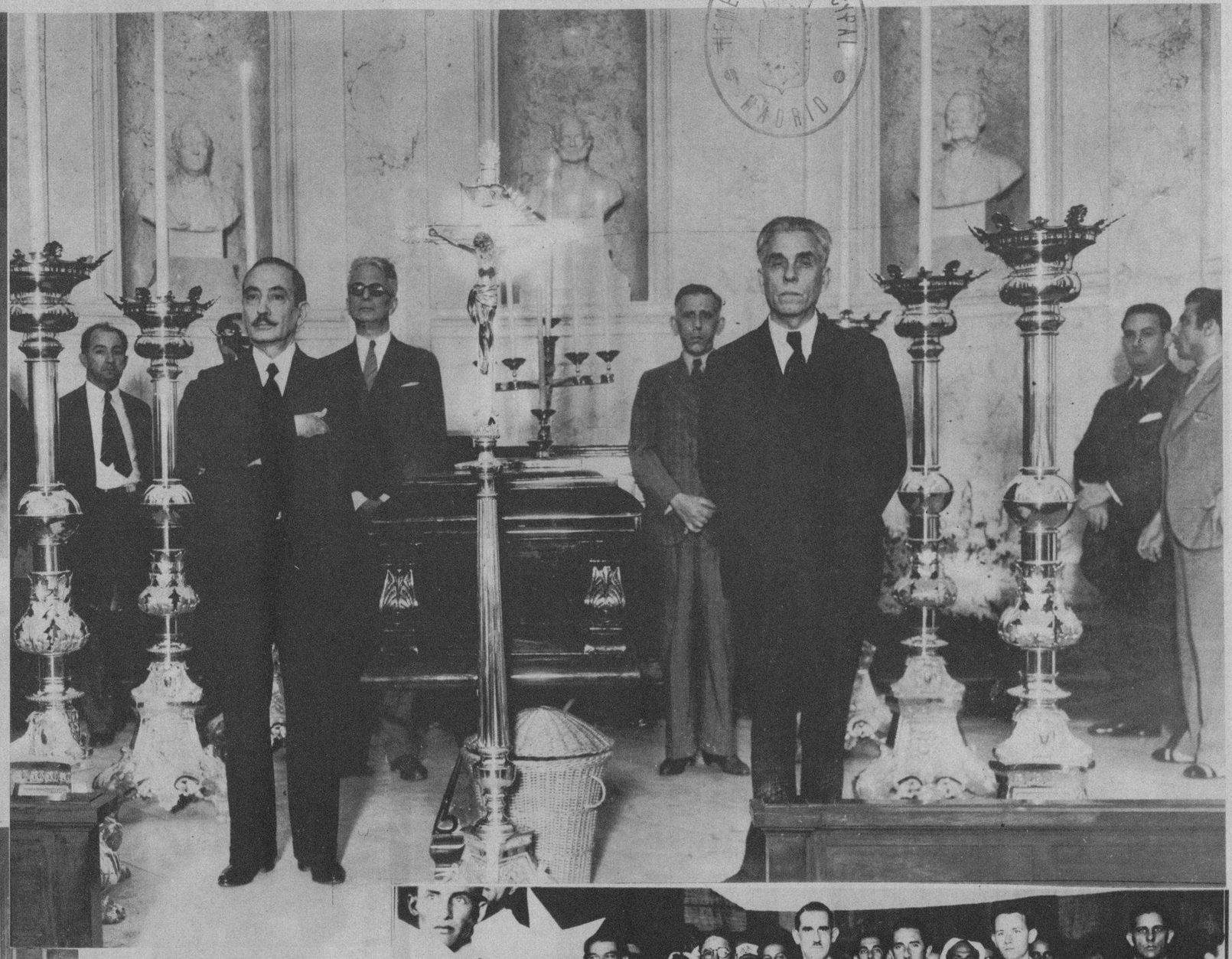

LOS MIEMBROS de la Academia de Ciencias de Cuba le rindieron al cadáver del General Eusebio Hernández el honor que su actuación científica se merecía. Vemos aquí junto al féretro al Dr. José Antonio Presno, Rector de la Universidad de la Habana, al Dr. José Manuel Carbonell y al Dr. Domingo Ramos, miembros prominentes de la Academia de Ciencia.
(Foto Bravo Patiño)

EL CADAVER del General y doctor Eusebio Hernández fué llevado a la Academia de Ciencia donde el ilustre desaparecido era miembro de gran consideración. La Capilla Ardiente se levantó en el recinto del citado organismo que fué muy visitado durante toda la tarde y noche.
(Foto Vigos)

EL MEDIO DIA de ayer los alistados y clases del Castillo de la Punta ofrecieron al Presidente de la República, Dr. Ramón Grau San Martín un almuerzo. En la foto puede el lector distinguir al Jefe del Estado, al Coronel Fulgencia Batista, al Dr. Guiteras, Secretario de Gobernación y a oficiales y clases de la Marina y del Ejército.
(Foto Bravo-Patiño)

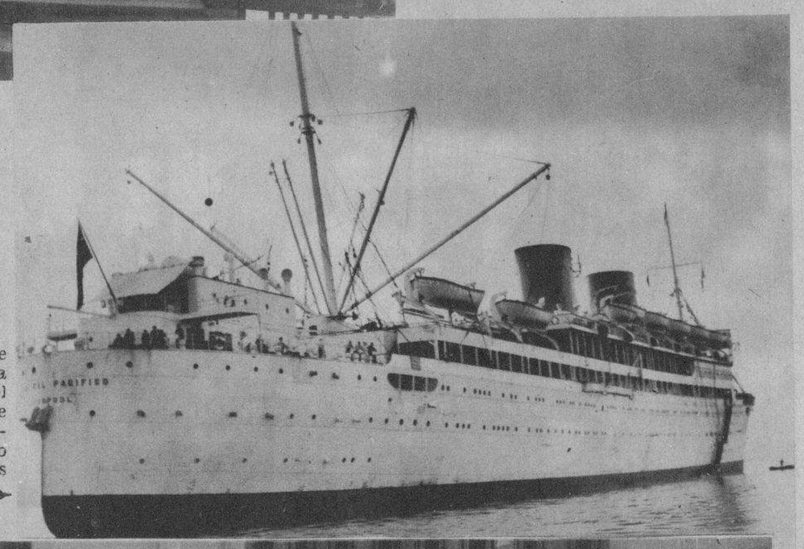

EN LAS PRIMERAS horas de la mañana de ayer llegó a nuestro puerto el Reina del Pacífico, con el contingente más copioso de pasajeros registrados este año. El citado buque hizo escalas en varios puertos de Europa.
(Foto Bravo-Patiño)

PRINCIPE. Columbia. Cabaña. Dos fortalezas y un campamento donde se encuentran privados de libertad cerca de setecientas personas que combatieron al actual Gobierno en las acciones del Hotel Nacional y de Atarés. Las damas y miembros de la Cruz Roja distribuyen los efectos alimentos y medicinas para cada uno de los lugares donde se encuentran presos los contrarrevolucionarios.
(Foto Vigos)

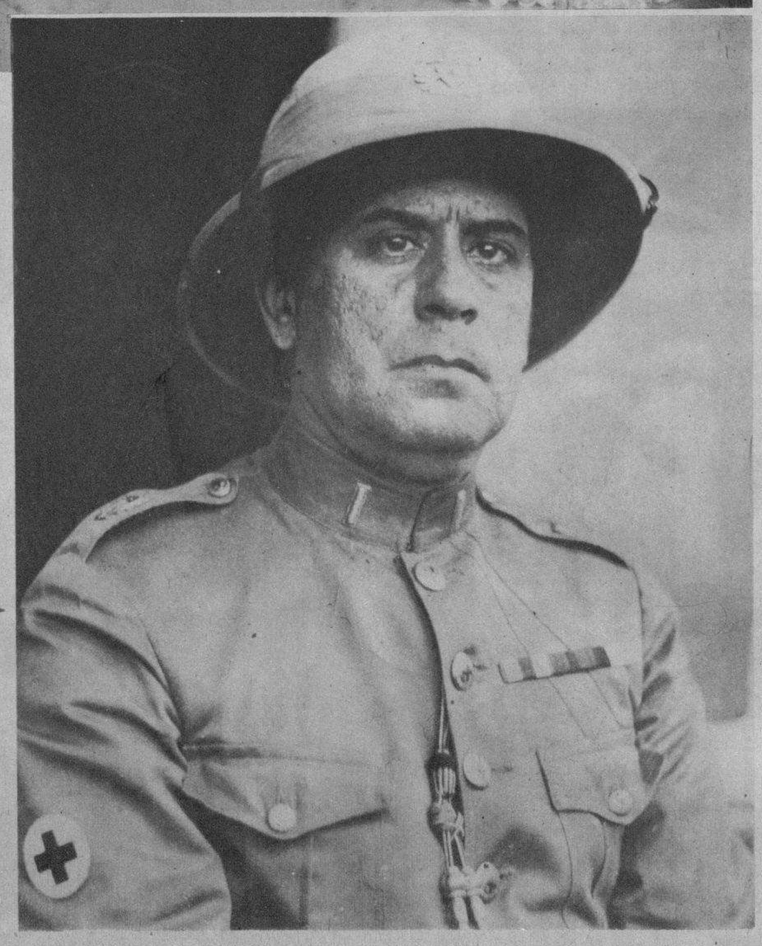

EL SEÑOR Francisco Sánchez Ocejo, Oficial Ayudante de la Cruz Roja Nacional Cubana, organizador y jefe del Servicio de Prisioneros, quien ha llevado a efecto, junto con sus demás compañeros de la patriótica y humanitaria institución, una labor digna de aplauso.
(Foto Vigos)

LA OBRA que está realizando la Cruz Roja Nacional Cubana es sencillamente admirable. Señoras y señoritas de nuestra mejor sociedad dedican la mayor parte de su tiempo a laborar en bien de los heridos y de los presos del Castillo de Atarés, tan necesitados de socorros. Vemos a un grupo de damas en pleno labor en una de las salas de la casa de la Cruz Roja.
(Foto Bravo-Patiño)

M.E.C.D. 2016

ACTUALIDAD ESPAÑOLA

DANZAS VASCAS en San Sebastián en honor del Presidente de la República. Este acto típico fué muy aplaudido por una enorme cantidad de público que acudió a presenciar la simpática fiesta vasca.
Foto Agencia Gráfica. Madrid

TOMA de posesión del nuevo fiscal de la República D. Antonio Marsa. Una vista del acto. Estos caballeros sentados en hermosas y austeras sillas palatinas fueron nombrados recientemente por el gobierno de la República española.
Foto Agencia Gráfica. Madrid

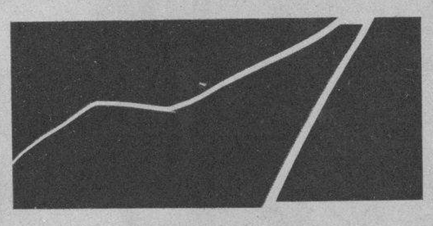

INAUGURACION de las nuevas cocinas en el Hospital Provincial con asistencia del Alcalde de Madrid D. Pedro Rico. el Presidente de la Diputación Provincial Sr. Salazar Alonsi y los médicos del Establecimiento en el momento de proceder a la inauguración de las nuevas cocinas del Hospital.
Foto Agencia Gráfica. Madrid

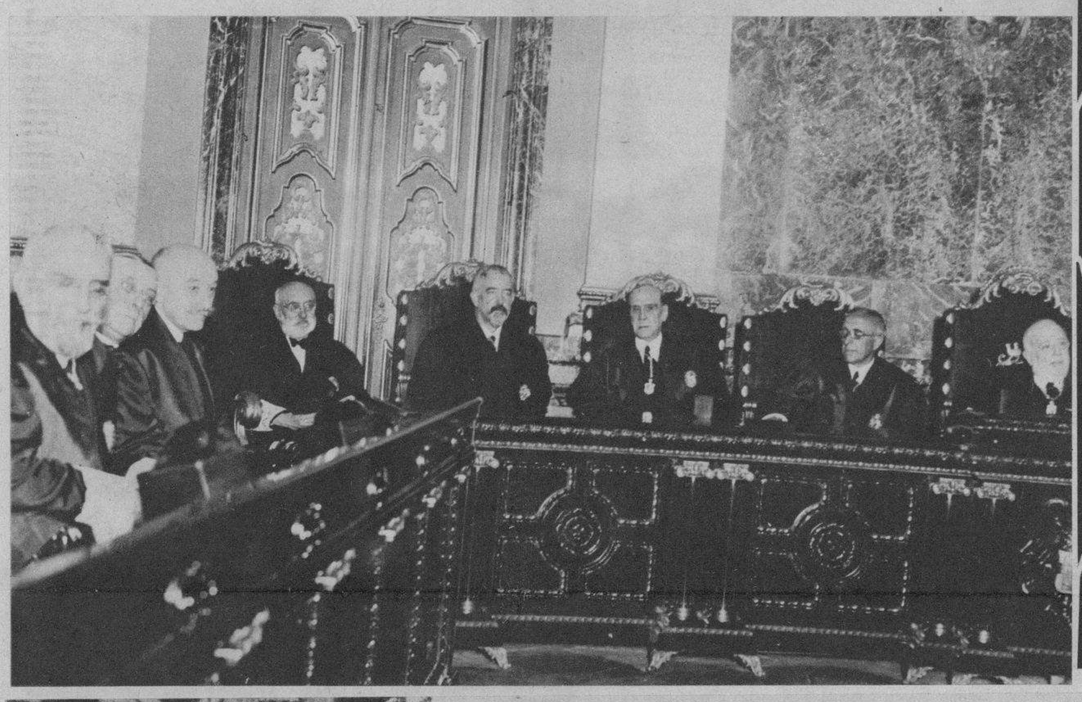

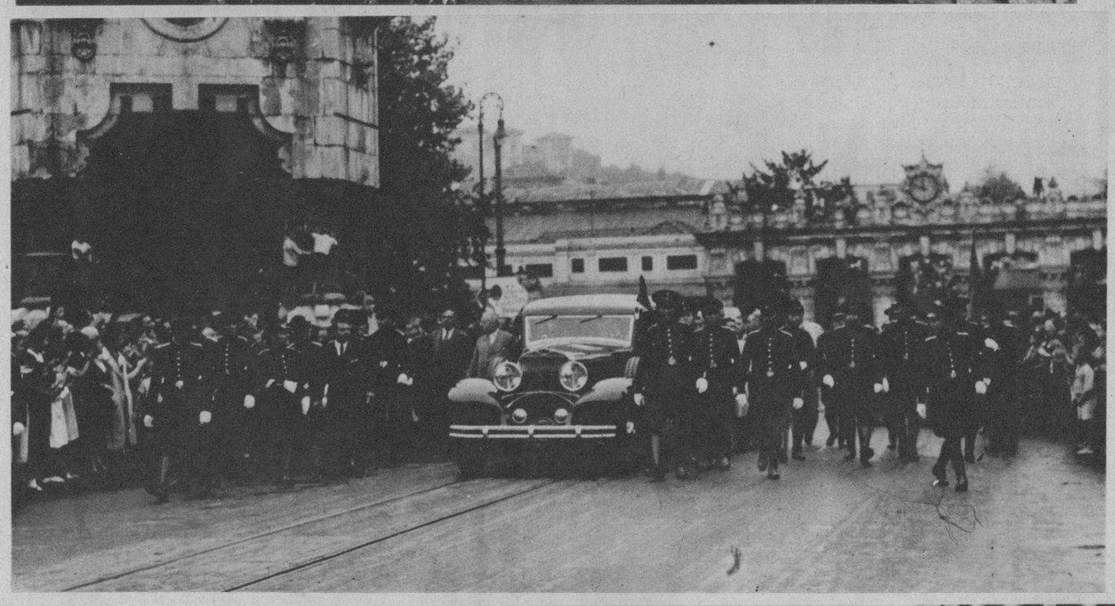

EL MINISTRO de Obras Pública Sr. Guerra del Río recorriendo las obras del extrarradio de Madrid. Esta obra que ha emprendido el gobierno español dará mayor amplitud al tránsito y lo descongestionará notablemente.
Foto Agencia Gráfica. Madrid

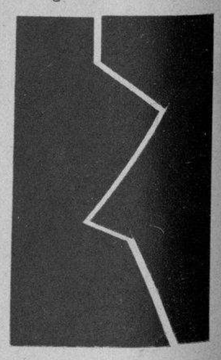

MOMENTO en que el Sr. D. José de Lara tomaba posesión de la Subsecretaría de Hacienda. Aparece con el Subsecretario saliente y alto personal del Ministerio.
Foto Agencia Gráfica. Madrid

LLEGADA a San Sebastián del Presidente de la República Sr. Alcalá Zamora. He aquí el momento en que el Presidente entra en la Capital donostiarra escoltado por las fuerzas de Seguridad.
Foto Agencia Gráfica. Madrid

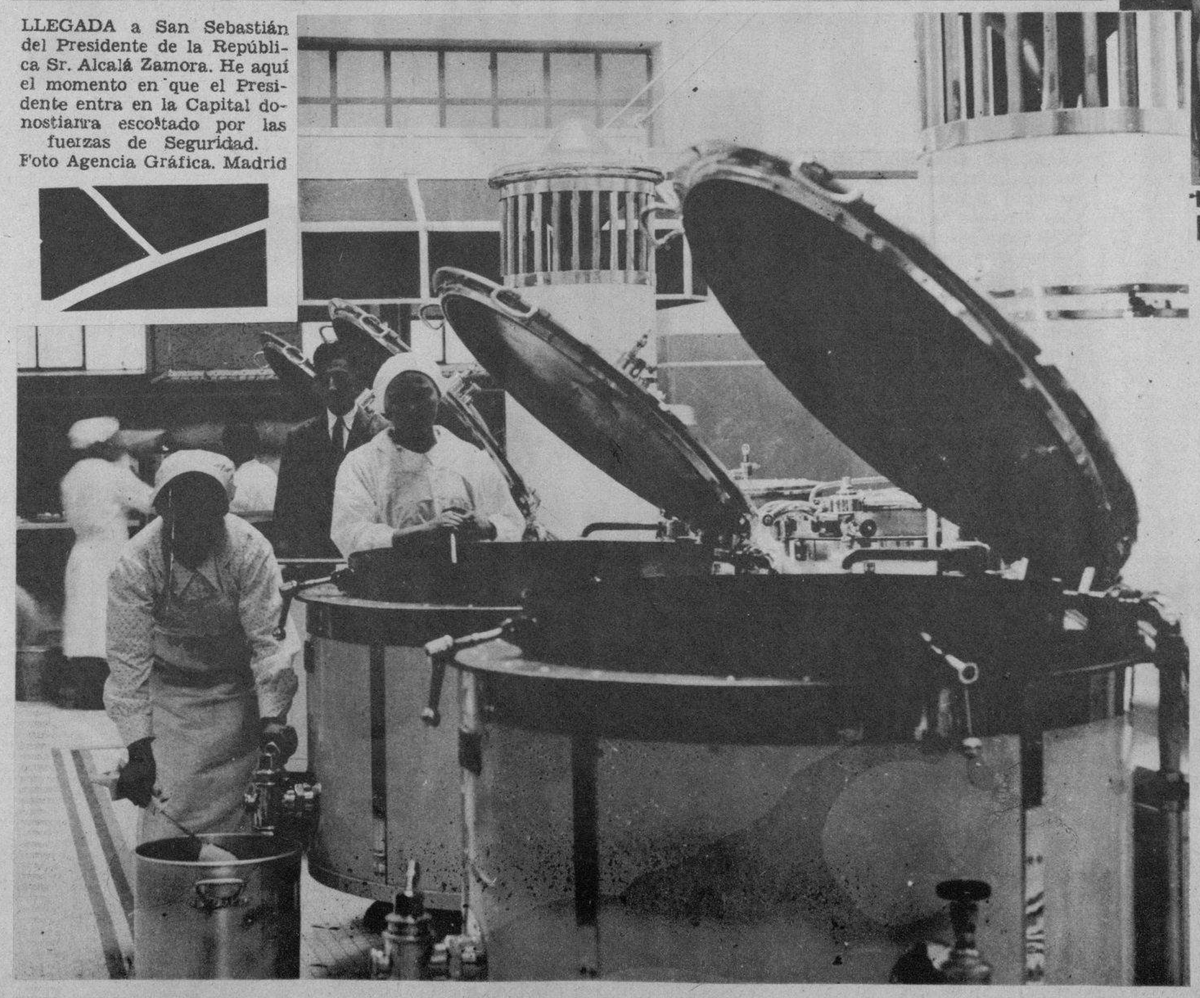

LAS NUEVAS cocinas instaladas en el Hospital Provincial de Madrid. Estas cocinas están equipadas con todos los aparatos más modernos y es ella un modelo en su clase.
Foto Agencia Gráfica. Madrid

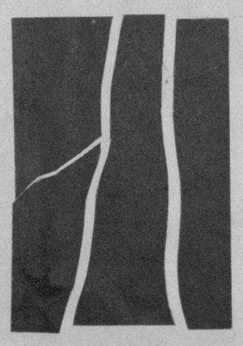

DESPUES de la toma de posesión el nuevo Fiscal general de la República reunido con los fiscales de la Audiencia. Este acto fué revestido de gran solemnidad.
Foto Agencia Gráfica. Madrid

M.E.C.D. 2016

KAREN Morley. encantadora actriz de la Metro-Goldwin -Mayer con su hijito Miguel Caroly Vidor. Miss Morley. estrella de gran magnitud en el cielo de Hollyood, está casada con Charles Vidor, uno de los más famosos directores de cinematografía.
(Foto M. G. M.)

LOS CUATRO muchachos de arriba son hermanos y los de abajo también lo son y todos juegan en uno de los varios "elevens" que tiene la Universidad de Princeton. Se han visto casos de dos hermanos integrando en un mismo equipo. pero es la primera vez que en una Universidad del mundo jueguen a la pelota tantos hermanos al mismo tiempo.
(Foto Wide World)

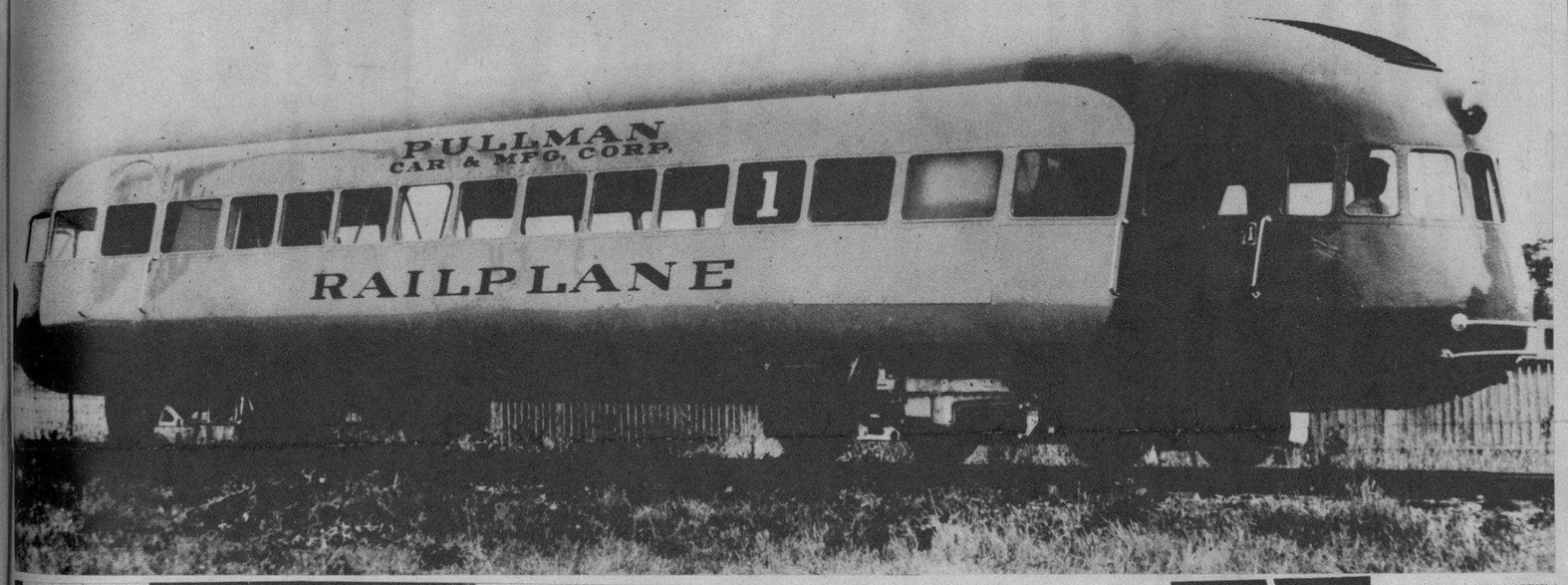

EL "RAILPLANE". recientemente inaugurados en Chicago. es una maravilla en su clase. Está destinado a pasajeros que pueden trasladarse de un punto a otro a razón de noventa millas por hora, es decir, a una velocidad de record e imposible de sostener en vehículos automóviles por las carreteras.
(Foto Wide World)

MAC. JUANITA y Bill Moore son los nietos del ex-Almirante William A. Moffett, de la escuadra americana. Estos niños vestidos de marineros visitaron el barco de guerra "Arkansas" que estaba anclado en las islas Catalinas. Este buque de la Marina de los Estados Unidos fué comandado a raíz de que fuera botado al agua por el ilustre marino y después por el padre de estos niños, el teniente Comandante Mr. Mc Farland Moore. Puede decirse que los niños al visitar el gran barco de guerra visitaron su casa.
(Foto Wide World)

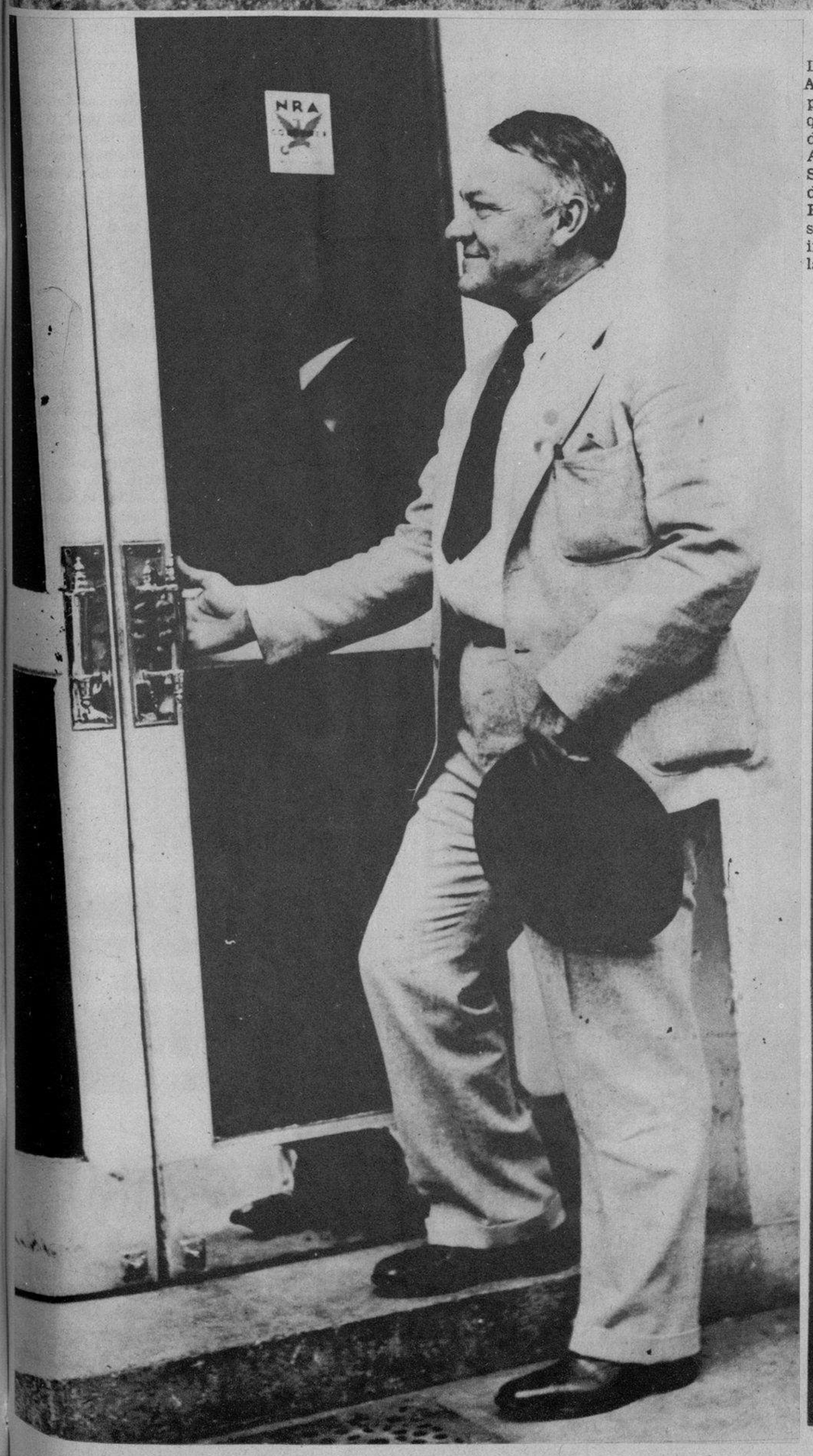

LA INFLUENCIA de la N. R. A. ha llegado hasta las mismas puertas de la Casa Blanca, que es la mansión del Presidente de los Estados Unidos. Aquí vemos al General Hugh S. Jonhson que al ser llamado para conferencias con Mr. Roosevelt se vió gratamente sorprendido al notar como la insignia de la N. R. A. ornaba la puerta principal de la presidencial residencia.
(Foto Wide World)

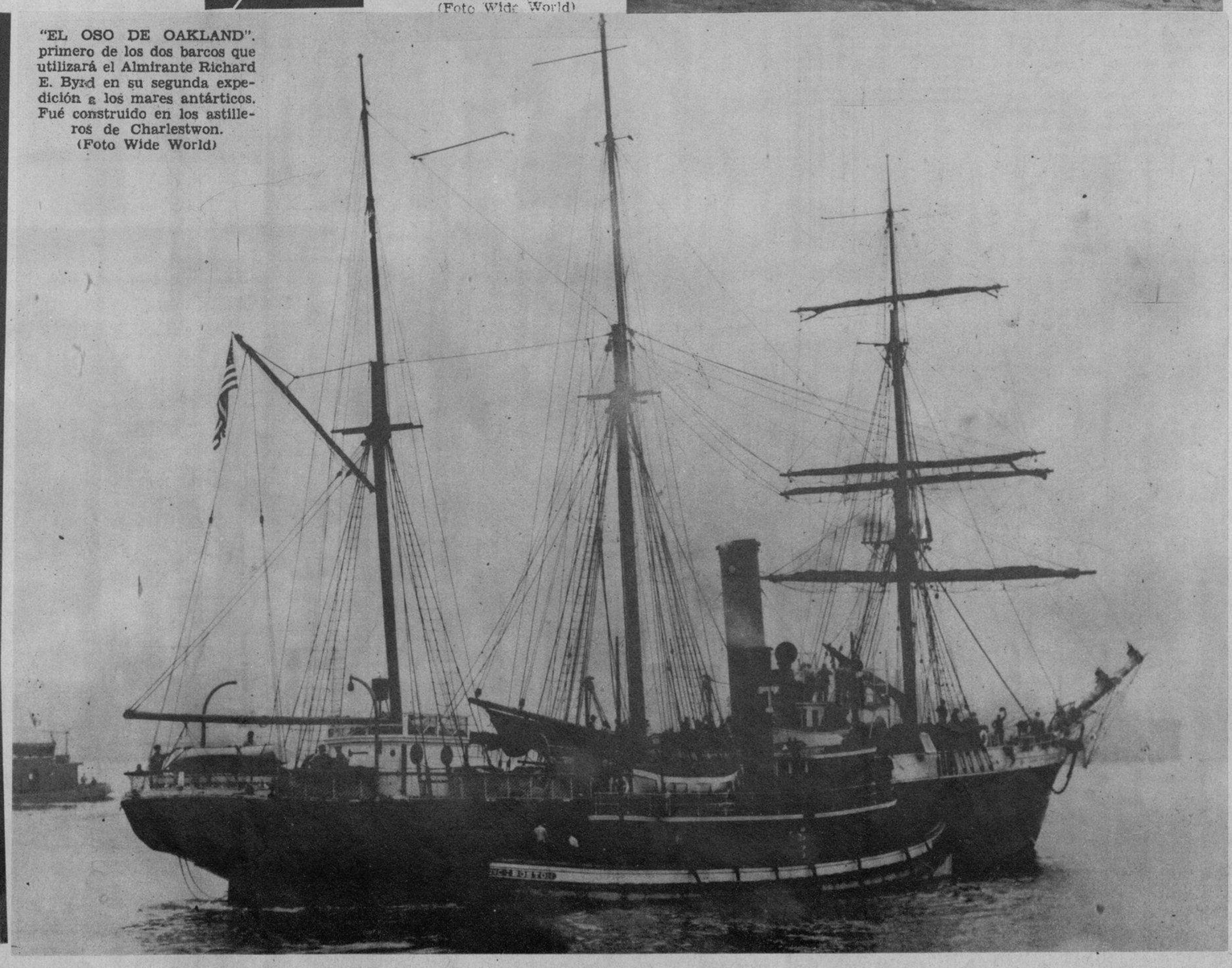

"EL OSO DE OAKLAND". primero de los dos barcos que utilizará el Almirante Richard E. Byrd en su segunda expedición a los mares antárticos. Fué construido en los astilleros de Charlestwon.
(Foto Wide World)

M.E.C.D. 2016

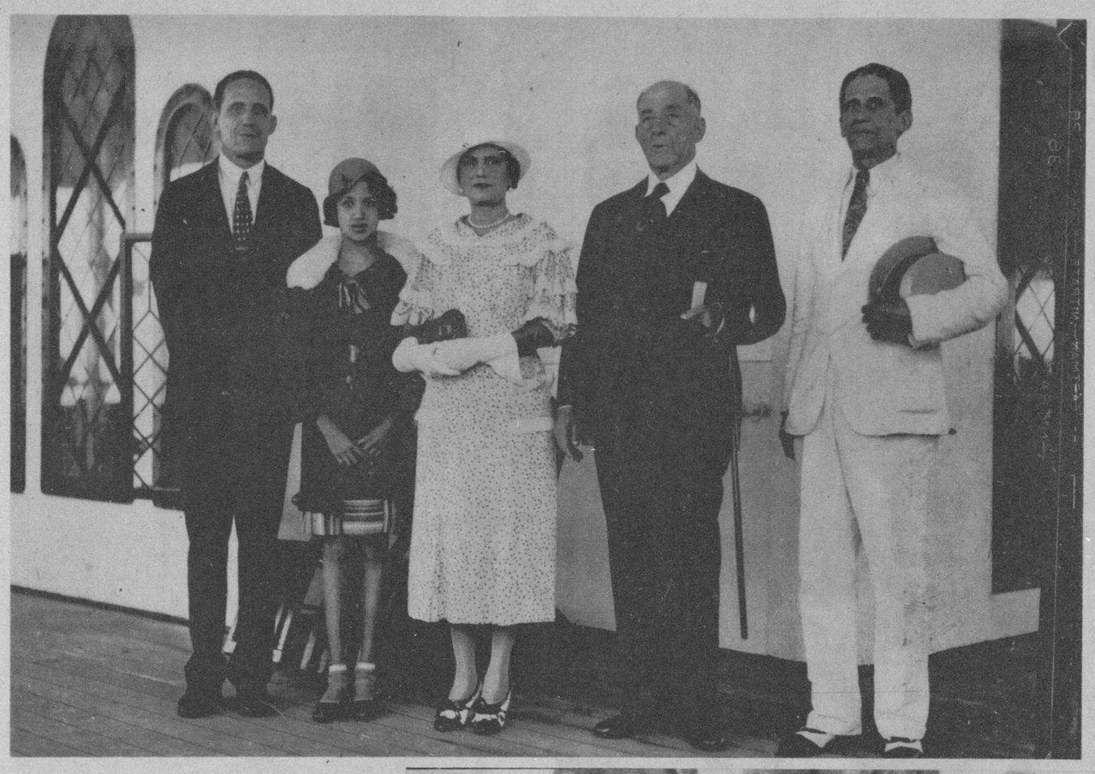

REGINO LOPEZ, el popularísimo actor, llegó ayer a la Habana a bordo del vapor Reina del Pacífico. Todos los años este mantenedor del teatro cómico cubano va a España de donde viene con más bríos para continuar la obra emprendida hace muchos años. El señor Regino López acompañado de su familia, a su llegada a tierra cubana.
(Foto Vigos)

EL COMODORO de la Armada de Guerra Chilena, Comandante Hipólito Alarcón que viaja de tránsito en el "Reina del Pacífico" en unión de su esposa, una londinense y de sus hijos Glady, Raymond y Carlos, después de su cinco años de residencia en Londres, donde se hallaba como Jefe de la Comisión Naval de Chile.
(Foto D. M.)

EL MIERCOLES por la noche los actores componentes de la Hora "Cuba-España cuadro dramático que dirige el señor Manuel Campo Gómez, ofrecieron por radio la notable comedia de nuestro ilustre compañero Don León Ichaso y del excelente literato Don Julián Sanz que se titula "Por Allá". Fué muy bien interpretada dicha obra por los excelentes octores que aquí mostramos en pose especial para el Rotograbado.
(Foto Vigos)

MOMENTO en que el señor Marcial Pérez Norman de la firma Benigno Pérez y Hernández entregaba a la señora Bebita Correa de Reboredo un cine Kodak, ocho, modelo veinte, que se ganó en el concurso iniciado por la Revista Cinelandia.
(Foto Bravo-Patiño)

LA SEÑORA BEBITA Correa Reboredo, vencedora del Concurso iniciado y patrocinado por la revista Cinelandia, charla con el señor Marcial Pérez Norman que le hizo entrega del premio, que consistió en un ciné Kodak.
(Foto Bravo-Patiño)

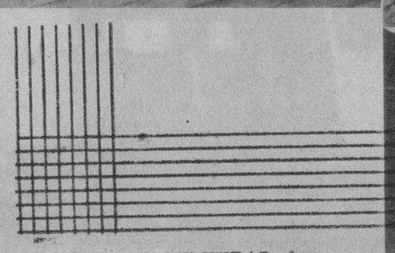

ESTAS ESCULTURAS forman parte de los frisos del palacio del Capitolio. Se pretende que los rostros esculpidos en la piedra sean destruidos con el objeto de que en su lugar se pongan la de los estudiantes muertos en la época de la Dictadura.
(Foto Vigos)

EL GENERAL panameño Nicanor de Obarrio, Ministro de Panamá ante el Vaticano y que fué también Ministro de ese país en Cuba en tiempo de Zayas, acompañado del Cónsul de Cuba en Londres Sr. Francisco Sánchez Agramonte. El general Obarrio en unión de su esposa, continió ayer mismo viaje a bordo de la moto-nave "Reina del Pacífico".
(Foto Vigos)

LA COMPAÑIA CUBANA de Electricidad también recibió la pedrea que un grupo de personas inconformes con la llegada a Cuba del Embajador de los Estados de la Unión la hizo objeto. Aquí mostramos una de sus vidrieras totalmente rotas.
(Foto Vigos)

ELEMENTOS que no están conforme con la llegada a la Habana del Embajador de los Estados Unidos, Mr. Sumner Welles, ha apedreado algunos establecimiento y oficinas americanas .Esta vidriera de la Ward y Clyde Line que se encuentra en los bajos del Centro Asturiano recibió una pedrada y fué perforada.
(Foto Bravo-Patiño)

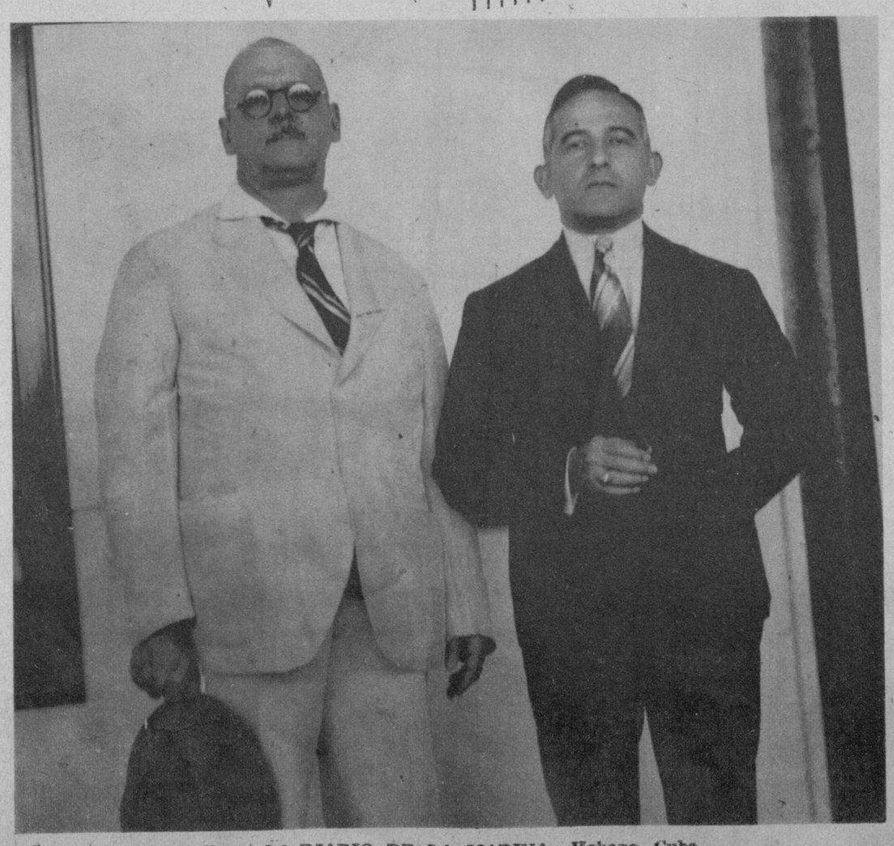

OTRO aspecto que presenta una de las vidrieras de la Compañía Cubana de Electricidad, que fué atacada ayer a pedradas por un grupo de personas que de esa manera mostraron su inconformidad con la actuación del Embajado de los Estados Unidos en Cuba y por su inminente llegada.
(Foto Vigos)

-USELO USTED TAMBIEN

Para el rostro o el cuerpo. Entona la piel. Reduce la crasitud. Fija los polvos. Alivia quemaduras de sol. Desodorante. Refrescante. De arrobador perfume

TONICO-FACIAL MENNEN

Impreso en los talleres del DIARIO DE LA MARINA.—Habana Cuba.

M.E.C.D. 2016