1A SECCION 1

SERVICIO DE ASSOCIATED PRESS. Esta queda autorizado para usar nuestro servicio y noticias de información.

HILO DIRECTO CON NUEVA YORK

# DIARIO DE LA MARINA

El DIARIO DE LA MARINA es el periódico más antiguo de Cuba. Fué fundado en el año mil ochocientos treinta y dos.

SERVICIOS ESPECIALES DE ESPAÑA

1A SECCION 1

AÑO CIENTO UNO.—NUM. 279. ACOGIDO A LA FRANQUICIA POSTAL HABANA, DOMINGO, 19 DE NOVIEMBRE DE 1933.—SANTOS PONCIANO Y FAUSTO. SANTA ISABEL, BUEN TIEMPO. IGUALES TEMPERATURAS PRECIO: CINCO CENTAVOS

# Admitirá el Estado en sus Cobros hasta el 70 por ciento en Plata

## Accede Hacienda a una petición

### Ella se refiere a la formulada por la Cámara de Comercio Cubana sobre papel moneda

A virtud de una petición hecha a la Secretaría de Hacienda por la Cámara de Comercio de la República de Cuba, interesando de aquel Centro se elevase hasta el cincuenta por ciento la proporción actual del treinta y tres por ciento en plata que el Estado admite legalmente en sus cobros, según nuestras noticias el Secretario de Hacienda ha dictado, o dictará de un momento a otro, una Resolución autorizando a todas las Oficinas Colectoras de Rentas e Impuestos del Estado, incluyendo los derechos de Aduana, para aceptar hasta el **setenta por ciento en plata,** del total de cada ingreso.

A esta favorable conclusión se ha llegado, después de un minucioso estudio practicado por la Contaduría Central, por el que se ha comprobado hasta la evidencia, que con la resolución dictada, accediendo a la solicitud de la Cámara de Comercio, en una proporción aún mayor que la pedida, el Tesoro Público tendrá siempre asegurada presupuestalmente la existencia de sobre trece millones de pesos en billetes u oro, cantidad más que suficiente para cubrir la suma que indispensablemente se necesita para atender las obligaciones del Estado en esa exclusiva clase de moneda que alcanzan a unos once millones y medio.

El resultado lógico de la medida, a nuestro juicio muy acertada, será probablemente el de reducir el tipo de descuento de la plata, corriente en el mercado, que si llegase a aproximarse lo bastante a la PAR, proporcionaría al propio Estado tal vez mayores ingresos que hoy en oro o billetes, por muy explicables motivos de dificultad en el transporte y manejo de la plata.

Esto, desde luego, en el supuesto de que superiores razones financieras o de otro orden, no lo impidieran, en cuyo caso siempre cabría el recurso de modificar circunstancialmente la resolución dictada, tan pronto llegase a constituir un riesgo para el crédito nacional.

## LA DELEGACION DE CUBA SALE HOY EN AVION

### Representará a Cuba en la 7a. Conferencia de Montevideo, Uruguay

En la mañana de hoy, a las once, saldrán por el muelle del Arsenal en un avión de la Pan American Airways, los delegados cubanos designados recientemente por el Gobierno del doctor Grau San Martín para que representen a Cuba en la Séptima Conferencia Panamericana de Montevideo. Este viaje por la vía aérea permitirá que la Delegación cubana pueda llegar a la capital del Uruguay días antes de la apertura de la Conferencia y participar así de los actos preliminares y agasajos que tienen preparados en la República hermana a todas las Delegaciones que concurrirán a la referida Conferencia.

El avión en que saldrá la Delegación cubana se dirigirá por la vía de Cienfuegos y Jamaica hasta Barranquilla (Colombia) y Panamá, desde donde seguirá por la costa del Pacífico hasta Santiago de Chile. De aquí saltará el avión por encima de los Andes hasta Buenos Aires y finalmente a Montevideo. En la travesía se demorará solamente una semana, que por vapor hubiera sido más de un mes.

La Delegación cubana está integrada como Presidente, el doctor Angel Alberto Giraudy, Secretario del Trabajo; doctor Herminio Portell Vilá, Alberto Nogueiras y Arturo Illás. Estas cuatro personas son las que saldrán hoy en avión. Los secretarios, estudiantes Rubio Padilla y Prio Socarrás, ya partieron con anterioridad.

**PASAJEROS SALIDOS AYER**

Salieron ayer, en el avión regular de la ruta Habana-Miami, los pasajeros siguientes: Perry V. Shoe, Irene Du Pont, James Pergola, Victor Hutchins, Concepción González, Benito Texidor López, Julio Gutiérrez, Andrés M. Benítez, Herminia F. Benítez, Manuel de Rivero, Santiago L. Sánchez, Antonio R. Pérez.

**LLEGADOS**

Llegaron a las diez de la mañana, Walter H. Armsby, Manuel Aspuru, John S. Turner, Robert B. Turner, Maude E. Turner, Kenneth Albury, Frances Albury, James Turner, Frederick Zobrist y G. Grant Mason, gerente en Cuba de la Pan American Airways.

**PARA EL INTERIOR**

En el avión de la ruta nacional que sale todos los días a las 7.30 a. m. de Rancho Boyeros, salieron para Santa Clara Antonio Morales y Humberto Mazorana; para Camagüey, Eduardo Dumois y para Santiago, Francisco Maspons.

EXIJA el SUPLEMENTO en ROTOGRABADO con esta edición

### El Alcalde Vergara visita nuestra Redacción

El nuevo Alcalde de la Habana, doctor Alejandro Vergara, nos honró con su visita en la noche de ayer, en compañía de un grupo de sus más eficaces colaboradores. Aparece el doctor Vergara junto a nuestro Director, doctor José I. Rivero y el doctor Bernardo Latour. De pie, tras ellos, los doctores José Salazar, Miguel A. Suárez, Antonio Beruf Mendieta y los señores Pablo Setmanat y Arturo García Vega.

## GOZAN YA DE LIBERTAD VARIOS OBREROS QUE SE HALLABAN EN PRISION POR DIVERSAS CAUSAS

### Ello se debe a las gestiones realizadas por el Secretario del Trabajo. Terminada la huelga que sostenían los que trabajaban en el central «Cuba». Denuncia de un enfermero

Con la intervención del Sr. Secretario del Trabajo han sido puestos en libertad varios obreros que se encontraban detenidos acusados de diversas causas obreras, entre otros los siguientes: José López Vázquez, Manuel Conde; Adriano García; Alfredo Fernández; Clodomiro Estévez; Antonio Forte, Emilio Fernández; José Zamora; Ramón González; Domingo Segura; David Fernández; Ernesto Sánchez; Juan Iglesias, y Andrés Torralba, gestiones realizadas cerca del Secretario de Gobernación Dr. Antonio Guiteras, pertenecientes casi todos a labores de ingenios.

**HUELGA DEL CENTRAL «CUBA» RESUELTA**

Con la delegación en el comisionado de la Secretaría del Trabajo en Pedro Betancourt, lugar donde se encuentra ubicado el Central «Cuba», ha quedado solucionado el conflicto de huelga que desde hacia unas semanas sostenían los obreros y empleados de dicha finca azucarera, continuándose los preparativos de la próxima zafra.

**ENFERMERO QUEJOSO**

Ha comunicado a la Secretaría del Trabajo el Sr. Fermín Ortea, enfermero que era hasta hace pocos días de la casa de salud «La Purísima Concepción» de la Asociación de Dependientes de la Habana, que por ser partidario de la ley del cincuenta por ciento ha sido declarado cesante como empleado en dicha casa de salud, contraviniendo lo que por la referida ley está dispuesto.

El Sr. Director del Trabajo ha comisionado a un inspector del departamento para que investigue lo que pueda haber de cierto en la denuncia del Sr. Ortea, ya que dice es cubano y encontrarse amparado por la reciente ley para nativos.

**LOS OBREROS DEL CENTRAL...**

Un delegado inspector de la Secretaría del Trabajo ha enviado un telégrama a la Dirección, pidiendo a nombre de cinco mil obreros sindicalizados, que laboran en el Central «Jobabo» y que se encuentra en huelga, que esa dirección intervenga cerca del Jefe del Estado Mayor, para evitar que el Comandante Pedraza preste su ayuda a la administración de esa finca azucarera, y comiencen a trabajar allí con Rompehuelgas, abonándoseles sueldos y jornales mucho más altos que los que ellos piden en sus pliegos de condiciones, y que deben utilizar a esos obreros sindicalizados ya que también llevan en ese ingenio varios años trabajando.

La Dirección del Trabajo está tratando de resolver este nuevo aspecto de la huelga que sostienen los obreros del citado Central «Jobabo» en la provincia de Oriente.

**OFICINA PARA LOS ASUNTOS DEL NATIVO**

Nos comunica la Secretaría del Trabajo que ha organizado una oficina para atender todo lo concerniente a la ley del cincuenta por ciento, y de las demás establecidas ya, de carácter social, que acaban de promulgarse por el actual gobierno del Dr. Grau San Martín, a donde deben acudir todos los interesados personalmente, o dirigirse por correspondencia a la misma, en la seguridad de que todas las quejas, denuncias, y demás pormenores sobre esas leyes, serán atendidas rápidamente.

**INSCRIPCIONES PARA OBREROS**

También nos informa la Secretaría del Trabajo que a partir de el próximo miércoles día 22, pueden acudir a hacerse las inscripciones de los obreros, de acuerdo con la Ley de Nacionalización, en el departamento de la dirección de Higiene Social y Estadísca, Negociado de Previsión Social y Bolsa del Trabajo, todos los días hábiles de ocho a once de la mañana, presentando en el acto de la inscripción una copia de la inscripción de nacimiento del Registro Civil.

## EL NUEVO ALCALDE MUNICIPAL DR. ALEJANDRO VERGARA, HIZO AYER ALGUNOS NOMBRAMIENTOS

### A pesar de la enorme aglomeración de público, el popular revolucionario laboró intensamente. Se propone, según su declaración, cumplir el amplio programa de la Revolución

Nuestro repórter en el Palacio Municipal saludó ayer en su despacho al nuevo Alcalde, doctor Alejandro Vergara, viejo amigo del DIARIO DE LA MARINA, quien le manifestó que se proponía hacer verdadera administración honrada y revolucionaria, y que al mismo tiempo deseaba suplicarles a sus múltiples amigos que les agradecía a todos lo visitaran de tres a cinco de la tarde, que consumo gusto los atenderá en sus justas demandas, ya que toda la mañana la tendrá dedicada a organizar y reorganizar todos los departamentos de la administración municipal.

El doctor Vergara, amable y complaciente, nos recibió en medio de un hervidero de amigos y correligionarios de antaño, que iban a felicitarlo por su nombramiento para tan elevado cargo, desde el cual, decimos nosotros, desenvolverá una admirable administración de pulcritud, honradez y eficiencia, dado los conocimientos y entusiasmos que le guían al mismo.

Los primeros nombramientos que ha hecho el doctor Vergara, como Alcalde Municipal de la Habana, han sido los siguientes: para el cargo de Tesorero, el señor Antonio Estévez; para Secretario de la Administración, el señor Abelardo Torres; para Contador, el señor José Luis Beruff y Mendieta; como Segundo Jefe de los Impuestos, el señor Carlos Alvarez; para asuntos sociales, el señor José Antonio Morales; para Jefe del Departamento de Gobernación, el señor Ramón García Puyol; para Jefe de Despacho, el doctor José Salazar; para Abogado Consultor de remates, impuestos y deshaucios, el doctor Adriano G. Carmona; para Jefe de Impuestos, el señor Juan Ramón O-Farril, quien ocupará este cargo interinamcute, por renuncia que presentó el señor Alfredo Alvarez, que lo ocupaba, y como Secretario Particular, el caballeroso y consecuente amigo señor Pablo Semanat.

También ocupará un alto cargo en la actual administración el incansable luchador Miguelito Suárez, amigo de la mayor confianza del doctor Vergara.

Hemos podido saber en las últimas horas de la tarde de ayer, que fué designado como Jefe del Departamento de Fomento, el señor Manuel Febles y Valdés.

**El peluquero de la Calzada de Galiano, a quien le pusieron una bomba en la puerta de su establecimiento, no se explica, por más que se devana los sesos, el motivo del atentado.**

**Sin embargo, a juzgar por los tremendos efectos de la explosión, no cabe pensar en una tomadura de pelo.**

### "MAS VALE SABER LA VERDAD DE UNA VEZ, QUE PERMANECER EN ESTE SUPLICIO"
### Nos dicen los dos militares condenados

Varios minutos de charla con Basilio González y Homobono Rodríguez. Cómo los prisioneros toman el sol en las canchas de juego. Conocidos boxeadores se encuentran entre los presos de Columbia. Labor didáctica del Teniente Soler

Visitamos en Columbia a dos miembros del Ejército condenados a muerte. Se nombran Basilio González y Homobono Rodríguez.

Basilio González es un viejo sargento, aviador de prestigios y con un profundo sentido de lo que es la dignidad del hombre.

Cuando un soldado le coloca las esposas para que salga fuera de la galera a conversar con nosotros se asoma a sus ojos una pena infinita. Está avergonzado de tener las manos presas. Homobono, muy joven, exaltado y lleno de entusiasmos parece arrancado de los Diálogos rústicos de nuestro bien amado Don Gabriel Camps. Ambos quieren saber mi opinión acerca de su situación de ahora.

—¿Cree usted que nos matarán? —dice el soldado.—Y agrega enseguida con dignidad: —No es cobardía, señora. Pero más vale saber la verdad de una vez y no este suplicio.

—Pienso que no se matará a nadie, le contesto. Se tiene por sabido la inutilidad de la pena de muerte. Y si se priva de la vida a un solo individuo más, sea quien sea, yo propondré a las mujeres de Cuba que nos vistamos de luto.

**LOS PRISIONEROS TOMAN EL SOL EN LAS CANCHAS**

Después que charlamos largo rato con ambos prisioneros nos encaminamos a las canchas de juego del Campamento, donde se hallan en esos momentos los prisioneros tomando el sol. Vamos, el Capitán de la Cruz Roja Sr. Pedro López y el Tte. José Soler—de cuya magnífica labor podríamos escribir muchos artículos—el fotógrafo y yo. El grupo enorme de prisioneros apenas franqueamos la verja de entrada avanzan hacia nosotros en demanda de noticias. Es lo de siempre: ¿Cuándo nos sacan de aquí? Esto es inconstitucional. — Me hacen gracia estos revolucionarios que toman la constitución tan al pié de la letra. Y que además quieren confort en las prisiones. Como estas situaciones son eventuales, no hay un solo lugar en Cuba preparado para alojar a tantos individuos y tenerlos en buenas condiciones.

**ELOGIOS QUE NO PROVIENEN DE NINGUNA APAPIPIA**

No se me tome a petulancia una aclaración que quiero hacer. Porque con estos elogios sincerísimos y absolutamente espontáneos que hago a muchos miembros del Ejército, señores del gobierno actual, etc., se me puede confundir con una «apapipia» incondicional que no soy.

**CONOCIDOS BOXEADORES ENTRE LOS PRISIONEROS**

Entre los presos hay un grupo de boxeadores. Se nombran Kid Musa, Paulino Dieguez, Kid Rojas, Fifo Acosta y Joe Herrera. Algunos pertenecen al cuerpo de aviación. Me figuro que estos valerosos deportistas lucirían muy bien en un cuerpo a cuerpo con sus enemigos. Y que debieron hacer la guerra con los puños y no con las armas. Una guerra así debe ser muy interesante.

**LABOR DIDACTICA DEL TENIENTE SOLER**

El Teniente José Soler realiza una magnífica labor didáctica acerca de los soldados. Empresa educacional de indiscutibles méritos. Cultivar mentalidades bastante rudimentarias en su mayoría. Humanizar sus impulsos que en medio del furor bélico adquieren proporciones de imperativo ancestral. Alguien me ha dicho que por lo visto las mujeres queremos que cada militar sea un San Francisco de Asis llamando hermano a todo el que le ataque. Y haciendo la guerra con balas de algodón... No queremos eso... Pero al menos que no se proceda con el mismo encarnizamiento que como se procedía en épocas del hacha de silex.

**Lesbia SORAVILLA.**

## En Pro de Montevideo

**CUANDO se consumó el fracaso de la Conferencia de Londres, el hemisferio americano concentró sus esperanzas de alivio en la próxima Conferencia Panamericana de Montevideo. Acaso ciertos estadistas de otro origen compartieran aquellas esperanzas, puesto que del mejoramiento americano algún beneficio podría alcanzar el Viejo Mundo.**

**Hoy, sin embargo, en vísperas de la VII Conferencia, el desaliento es la nota dominante no sólo en el gran público espectador y paciente, sino aun entre los actores gubernamentales y sus auxiliares técnicos. Es que cada día se reducen más las posibilidades de cooperación internacional y el valor de las conferencias como métodos de lograrla.**

**¿Qué hacer, entonces? ¿Renunciar a la colaboración pacífica y dirimir a cañonazos las contiendas internacionales? Es cosa que ya repugna a la conciencia moderna.**

**El Comité de Política Latinoamericana responde a esta pregunta inquietante con un estudio franco de la adversidad que confronta la Conferencia, y recomienda a los gobiernos que concentren su atención en unos cuantos puntos principales de la agenda y se determinen heroicamente a conceder lo necesario para lograr acuerdos constructivos. Urgen los acuerdos que, por lo menos, permitan guardar esperanzas para mejor oportunidad.**

**Este Comité, compuesto de periodistas y técnicos especializados, todos norteamericanos y bien conocidos, actúa bajo los auspicios conjuntos de la Asociación de Política Extranjera y la Fundación de la Paz Mundial, y con la cooperación de la Escuela Fletcher de Derecho y Diplomacia. El Comité salva expresamente la responsabilidad de dichas entidades en cuanto a sus propias recomendaciones, y advierte que no le mueve otro interés que el de «hacer luz en todos los problemas que de una manera u otra tienen que ver con la política extranjera de los Estados Unidos de América, y ello con vista a la promoción de mejores relaciones internacionales».**

**Es una de las frecuentes iniciativas privadas con que la alta mentalidad de los Estados Unidos suele contribuir al encauzamiento de las cuestiones públicas, ilustrando a la opinión interesada dentro y fuera de la Unión.**

**El Comité solicita la divulgación y el comentario de sus recomendaciones a la VII Conferencia Panamericana. Por nuestra parte accedemos tanto más gustosos cuanto que, por las circunstancias que confrontamos, tiene para Cuba un interés insólito todo lo relativo a los prolegómenos, la actuación y las derivaciones de esta Conferencia.**

**En una de sus declaraciones y sugerencias el Comité establece con respecto a Cuba, esta opinión plena de actualidad y de implicaciones sutiles:**

**«A pesar de los obstáculos existentes, este Comité es de opinión que los Estados Unidos ya han hecho una contribución digna de aplauso hacia el éxito político de la Conferencia de Montevideo, al evitar la intervención armada en Cuba durante la reciente crisis. Este Comité tiene la creencia de que se podría crear una atmósfera todavía más amigable si los Estados Unidos se pronunciaran expresando su voluntad de entrar en negociaciones con Cuba, con objeto de revisar la Enmienda Platt, una vez que se restableciera las condiciones normales de la isla».**

**He aquí a Cuba gravitando señaladamente, a juicio del Comité, sobre el porvenir de la cooperación interamericana.**

**Si el gobierno de Washington atribuye idéntica influencia a la situación cubana, es presumible que aguzará su ingenio diplomático para obtener el restablecimiento en Cuba de aquellas condiciones normales requeridas para un pronunciamiento de tanto alcance político y de tan simpática resonancia en Montevideo, como la posible revisión de la Enmienda Platt. No sería extraño, pues, que de la entrevista de Mr. Welles con el Presidente Roosevelt, en Warm Springs, surgiera una fórmula de pacificación cubana, amable para el sentimiento panamericano.**

**Entre las otras recomendaciones de interés continental que glosaremos en próximas ediciones, el Comité introduce en el capítulo dedicado al «reforzamiento de la mecánica de pacificación», un inciso «A», sobre «pacto de no agresión», que si los cubanos lo relacionáramos con lo que dejamos transcrito acerca de nuestra normalidad, quizás tendría la virtud de traernos súbitamente a una reconciliación salvadora.**

**Véase el texto del inciso. Con él terminamos por hoy, para dejar bien marcada su impresión en la conciencia pública:**

**«A.—Pacto de No Agresión».**

**«Este comité recomienda, por tanto, que las naciones americanas concluyan en Montevideo un pacto siguiendo en general el principio propuesto por el Presidente Roosevelt en 16 de mayo retropróximo, al efecto de que ninguna nación, actuando de propia autoridad, habrá de enviar sus fuerzas armadas a través de las fronteras de cualquiera otra nación, excepto de cuerdo con tratados existentes y con el propósito de evacuar extranjeros de los puertos de áreas donde haya disturbios».**

**Hay una llamada significativa:**

**«El Profesor Blakeslee, el Profesor Reeves y el señor Seligman—que no es el experto economista que vino a Cuba—hacen la siguiente reserva: que mientras tanto no se hayan creado resortes para el dominio o control internacional de la intervención, una nación puede enviar fuerzas a otra, cuando esta otra falle en proveer los requisitos mínimos de protección a residentes extranjeros, siempre que, antes de intervenir, haya presentado ante el Consejo Directivo de la Unión Panamericana una declaración completa de las razones que tenga para su propuesta acción, haya invitado a otros gobiernos americanos a participar en la acción protectiva y, finalmente, prontamente informe al Consejo Directivo acerca de todas las acciones tomadas».**

**Si no nos falla la memoria, creemos que ya el Presidente Roosevelt tiene andada cierta parte de este camino.**

### Llegó a la Habana el Corsario 21

Corsario del Ejército número 21, que hizo un aterrizaje forzoso en la madrugada del 8 de noviembre en las plantaciones de henequén en la finca «San Ambrosio», de Cárdenas, y que ayer fué traido a la Habana

## NO HABRA PAN EN LA HABANA SI LOS OBREROS NO ACEPTAN HOY LAS BASES PRESENTADAS

### Los industriales panaderos se refieren al conflicto que el Presidente de la República y el Comisionado de la S. del Trabajo trataron de conjurar, sin resultado alguno

El conflicto existente desde hace varios días entre los industriales panaderos de la Habana y los obreros panaderos y repartidores ha entrado en su crisis aguda y probablemente hoy no habrá pan en la capital.

Anteriormente habíamos informado a nuestros lectores que se había pactado, por la intervención de algunas autoridades y funcionarios del Gobierno una especie de tregua o armisticio, que expiró el viernes pasado, día 17.

La Asociación de Industriales Panaderos desea hacer públicos los siguientes datos, explicando, desde su punto de vista, todo el proceso que parece va a culminar en un conflicto insoluble, por no haberse encontrado la manera de conciliar los diversos intereses encontrados:

«El 7 de agosto del corriente año, los obreros panaderos solicitaron aumento en sus jornales, llegándose después de varias discusiones en 15 de agosto y con el propósito de no crear dificultades con sus obreros, ni conflictos al Gobierno que entonces regía los destinos de la República, que intervino por medio de delegados, a fijar los salarios siguientes:

Maestro panadero, 17.50 semanales.

Horneros, 12.50 semanales.

Ayudantes de hornos o pesadores, $11.50 semanales.

Operarios arteseros, 10 pesos 50 centavos semanales.

Aprendices, 7 pesos semanales.

En 25 de septiembre pasado los repartidores de pan presentaron unas bases solicitando aumento en sus solarios, y al no poderse acceder a ello por los industriales se declararon en huelga a partir de las seis de la tarde del día 12 de octubre, siendo secundados por los obreros panaderos, quienes a su vez solicitaron un nuevo aumento en sus jornales, trayendo como consecuencia la huelga de unos y otros, dejándose de elaborar pan en las panaderías.

Para resolver dicha huelga intervinieron varias personas delegadas de distintos sectores del Gobierno, llegándose en definitiva a un acuerdo y se fijó el precio del pan a nueve centavos la libra al detallista. Esta solución quedó sin efecto en virtud de que traía consigo el encarecimiento del producto en perjuicio del consumidor, continuando trabajando los obreros panaderos.

En 7 de noviembre, entendiendo la Asociación de Industriales Panaderos que el conflicto debía de resolverse entre ellos y los Sindicatos de Obreros Panaderos y Repartidores de pan, aprobó en asamblea que el precio del pan fuese el de ocho centavos la libra para su venta al consumidor, por estimar que cualquier aumento en el precio por justificado y necesario que sea, en los presentes momentos sería perjudicial, haciendo las proposiciones siguientes:

Obreros panaderos:

Maestro panadero, 2 pesos 50 centavos diarios.

Horneros, 2 pesos diarios.

Arteseros, 1 peso 50 centavos diarios.

Aprendices, 1 peso diario.

Repartidores de pan:

Repartidores en camión, 50 pesos mensuales.

Repartidores en carros, 45 pesos mensuales.

Repartidores en carretillas, 40 pesos mensuales.

Se dió un término para la aceptación de esas bases hasta el jueves 9 de noviembre a las 4 de la tarde, sin que se contestara a esas bases, hasta que el día de la intención a las circunstancias especiales que confrontaba esos días la Nación, se concedió un nuevo término con vencimiento a las doce meridiano del día diecisiete.

El Sindicato de Repartidores de pan aun no ha contestado hasta la fecha a las anteriores bases y el Sindicato de Obreros Panaderos contestó que habían acordado por unanimidad rechazar de plano dichas proposiciones.

En junta celebrada el viernes 17 por la Asociación de Industriales Panaderos, no obstante la negativa del Sindicato de Obreros Panaderos a aceptar las bases propuestas en consideración a atenta comunicación recibida del señor Armando Loret de Mola, Comisionado del Trabajo de la Secretaría de Gobernación, quien por encargo del honorable señor Presidente de la República se interesaba en buscar una solución al problema que complaciera a las partes sin perjuicio de ninguna, sin encarecer el producto y sin la paralización del trabajo, acordó dirigirse a los obreros panaderos en solicitud de que aceptaran provisionalmente nuestras bases hasta que en definitiva, dentro de breve término se resuelva totalmente el problema.

Al no querer los obreros panaderos aceptar esas baess, ha determinado el que no se haya elaborado pan en las panaderías en el día de hoy.»

## EL GENERAL ASBERT DETENIDO

**En la noche de ayer fué practicado un registro por miembros del Ejército en la casa del General Ernesto Asbert, calle San Miguel número 145. Al terminar aquellas actuaciones y sin que sepamos si como resultado de ellas o porque hubiese una orden previa de detención, fué conducido el conocido hombre público por dicha fuerza a un lugar que hasta la hora de cerrar esta edición, no hemos podido conocer, ya que en los centros policíacos y militares donde hemos inquirido noticias, nos han informado su desconocimiento oficial de esta detención.**

## ESTADO DEL TIEMPO

CASA BLANCA, noviembre 18. — (12 m.)—En todos los Estados Unidos, exceptuando el extremo nordeste, hay altas presiones con buen tiempo, extendidas por gran parte de México, el Golfo y desde la mitad occidental de Cuba hasta las Bermudas.

No obstante la época, existe una perturbación de intensidad desconocida en las cercanías de la región central de las antillas menores.

Pronóstico para el domingo: Mitad occidental: De modo general buen tiempo. Iguales temperaturas. Vientos del N.E. al E. con fuerza de brisote. Mitad oriental: Tiempo variable. Vientos variables del N. al N.E. Algunos nublados y lluvias.

**Leemos que el señor Ministro de Uruguay anda en gestiones para llegar a una solución cubana.**

**Pero eso no debe ser verdad, porque si lo fuera ya todos los revolucionarios auténticos estarían poniendo el grito en el cielo.**

**Por aquello de que tanto monta una mediación como otra.**

## PROCESADOS LOS ASESINOS DE LOS HERMANOS FREYRE

En la tarde de ayer el doctor Mencía, juez de instrucción de la Primera, dictó auto de procesamiento contra los que aparecen autores y cómplices del doble asesinato de los inolvidables hermanos Freyre el 27 de septiembre de 1932.

El auto de procesamiento es con exclusión de fianza y son las siguientes personas:

Octavio Zubizarreta, Pedro J. Candea Díaz, Raimundo Brito Pérez, José Castaño Mena, Federico Méndez Veitia, Agustín Sorhegui Felipe, José Fernández Peláez, Manuel Rodríguez Oliva, Juan Szemes.

Esta causa, radicada con el número 18-32 se trasladará el lunes al Tribunal de Sanciones para su fallo definitivo.

## A LAS ONCE DE LA NOCHE DE AYER SE RESTABLECIO EL SERVICIO DE TRENES

Con motivo de haber quedado terminada la huelga que mantenía interrumpidas las comunicaciones por vía férrea con las ciudades del interior, quedó restablecido anoche, a las once, el servicio de ferrocarriles en todas las líneas.

## MUNICIPIO NEO-YORKINO

(Por ANTONIO ESCOBAR)

En el DIARIO DE LA MARINA, del mes de Agosto, hablé con todo el elogio que se merece, de Mr. Floriano La Guardia, entonces candidato a la alcaldía de Nueva York, con el apoyo de una coalición, en la que había gente disidente de varios partidos y bastante gente, sin partido, pero deseosa de que la gran ciudad esté administrada con capacidad y con decencia.

La victoria ha sido magna porque La Guardia ha tenido enfrente al famoso Tammany Hall, camarilla del partido democrático, que ha ganado muchas veces las elecciones municipales. Mas que un personal político es una empresa financiera dedicada a explotar los presupuestos municipales.

Sus dos últimos jefes fueron Croker, Murphy y el actual es Curry El primero era un aldeano irlandés, de fuerzas atléticas, que se dió a conocer como **politician** cuando manejaba una máquina de incendios. Verdad o leyenda, se contaba que, de una puñalada, había dado muerte a un artesano.

Inculto, pero astuto manejador de las masas; popular por los muchos favores que hacía, dentro o fuera, sobre todo fuera, de las leyes. Cínico; porque le dijo a un periodista, que se apresuró a publicarlo:

—Yo me ocupo de política por el dinero que me puede dar.

En el reinado de Crooker el derroche y la corrupción de Tammany Hall llegaron a tal extremo, que fué necesario eliminar a aquel jefe; eliminación tanto más fácil para su gente, cuanto que aquel boss, estaba riquísimo, había envejecido y tenía en Irlanda una cría de caballos de carrera.

Le sucedió Murphy, también irlandés y dueño de muchas tabernas. Vivía de éstas que lo hicieron rico Como Jefe de Tammany Hall no parece haber lucrado personalmente; pero convencido, al parecer, de que era imposible arrancar de cuajo la inmoralidad administrativa, esta siguió siendo tan considerable como antes.

No hubo la rapiña cínica del reinado de Crooker pero si lo que se ha llamado «manipulaciones» discretas, como las de los contratos para construir grandes edificios, las concesiones ferroviarias, etc. etc. Se oía la inmoralidad, pero ero difícil probarla. Murphy reinó 22 años, del 2 al 24.

Le han sucedido en la Jefatura de Tammany Hall sujetos muy inferiores a él; y con ellos ha perdurado la explotación de la administración municipal.

La Guardia podrá hacer mucho para mejorar esa administración, y su campaña en ese sentido, seguida con interés, no sólo por el pueblo de Nuieva York, si que, también por la nación entera, para la cual será una «lección de cosas», pero hay que contar con la posibilidad de que la taifa inmoral de Tammany Hall tome su revancha llevando una de sus hechuras a la alcaldía cuando cese La Guardia en el cargo.

Hay quienes opinan, y voto con ellos, que mientras no se modifique radicalmente el régimen vigente en la gran ciudad existirá la posibilidad de una administración corrompida.

Alguien propuso, hace algunos años que los concejales no fuesen elegidos por el sufragio universal, sino por individuos elegidos por el Comercio, la Industria, la Ciencia y el Trabajo. Así en el ayuntamiento no estarían representados los partidos políticos, si no las clases, cada una de las cuales votaría en su Colegio. Y, cuanto al Alcalde ya no sería elegido, como lo es hoy, por el sufragio universal, si no por el Ayuntamiento y no sería, por lo tanto, un **politician** profesional, obligado a servir a un partido, si no un profesional, puesto al servicio de su gremio y de los intereses generales de la urbe neoyorkina.

Por malo que fuese este ayuntamiento compuesto de especialistas, que viven de su dinero o de su trabajo, estaría muy por encima del actual municipio, que es uno de los héroes de esta república y no vale lo que cuesta. Es la «negación de Dios». como dijo Gladstone, el gran liberal inglés, de Fernando el despótico Rey de Nápoles.

P. D.—A la Habana no le vendría mal un municipio como ese que algunos americanos piden para Nueva York.

**«Mientras haya bombas, habrá Ley Marcial».**

**Nuestros gobernantes se estan volviendo poetas.**

**Esa frase del Dr. Guiteras, Secretario de Gobernación, se parece mucho a aquella del inmortal Becquer:**

**«Mientras exista una mujer hermosa—¡habrá poesía...!»**

M.E.C.D. 2016

# DIARIO DE LA MARINA

Editado por la Compañía DIARIO DE LA MARINA (S. A.) cuyo programa consiste: «en la defensa de los intereses generales y permanentes de la Nación cubana, de los especiales de la Colonia española establecida en la misma y de la unión y armonía entre los diversos elementos que conviven en el país.—Artículo 1o. de los Estatutos.

**TELEFONOS**

**Dirección: M-3577.—Jefe de Redacción: A-3205.—Clasificados A-3333.—Agencia de Marianao: PO-7380.—Administrador, Contador, Anuncios, Suscripciones, Quejas, Talleres, y Correo: M-7911, M-7912, M-7913**

**Precios de suscripción al DIARIO DE LA MARINA**

**Habana y Provincias:**

Mes: $1.20. Trimestre: $3.25. Semestre $6.25. Año: $12.00

**Extranjero:**

Trimestre: $4.25. Semestre $8.00. Año: $15.00.

**Edición Dominical (Para el extranjero solamente)**

Semestre: $3.00. Año: $5.00.

**Fundado en 1832. Dirigido hasta 1919 por don Nicolás Rivero y Muñiz Oficinas: Habana, Prado 103. Representante en los Estados Unidos y Europa: New York, Londres, París, Berlín: Joshua B. Powers Inc**


# *Pasa por nuestro puerto un cargamento de oro para los Estados Unidos*

## UN DIA EN NUEVA YORK

**(Por Walter R. DOUGLASS)**

El reconocimiento de Rusia y la nueva guerra ruso-japonesa. Roosevelt se inclinará hacia la izquierda. Explicación de la crisis económica

Creen generalmente los expertos en Washington que el reconocimiento de la Rusia Soviet alejará la perspectiva de una nueva guerra entre rusos y nipones. Hay un grupo de expertos, sin embargo, que no se muestra tan optimista. Creen los que lo integran que no hay medio de evitar esa guerra.

Este grupo afirma que el Japón tiene las cosas tan bien dispuestas para la campaña de Siberia en la próxima primavera que ya le es imposible dar marcha atrás. El Japón hubiera iniciado la invasión ya, pero los hielos de Siberia le impiden mover sus fuerzas. Por eso espera a que el sol primaveral comience el deshielo para entonces comenzar las maniobras bélicas.

En la frontera soviética actualmente operan tres divisiones bien equipadas. Con los cuerpos auxiliares estas tres divisiones suman unos 35.000 hombres en pié de guerra. El Soviet, no obstante su apostolado de la paz en este mundo militarista, no se encuentra desprevenido ni mucho menos. Sus fábricas trabajan noche y día construyendo material de guerra. La planta de aviones militares termina dos docenas de aparatos cada día y además el Gobierno ruso posée actualmente 1,600 máquinas aéreas de guerra en buen estado. Cada máquina puede llevar suficientes bombas incendiarias para poner en llamas el Japón. Los estrategas del Soviet creen que será inútil tratar de atajar la invasión del Japón con las escasas fuerzas rusas que guarnecen a Vladivostok y otros puntos de la frontera.

El grupo de expertos pesimistas de Washington que cree imposible evitar esta guerra asegura que el Soviet tiene 250.000 soldados en posición de contener el empuje japonés, durante algunos meses. Pero los estrategas rusos no se hacen ilusiones. Conocen muy bien los defectos del Transiberiano y no creen que este ferrocarril pueda llevar al frente tropas y material con bastante rapidez para combatir al Japón. Su esperanza está en la armada aérea. Si los aviones fracasan, el Japón tendrá los honores en la guerra.

**HACIA EL IZQUIERDISMO**

Intimos del Presidente Roosevelt confiesan con tristeza que el Presidente está muy disgustado con la actitud adoptada por los grandes industriales y los grandes comerciantes del país. Dicen que éstos nada o muy poco hicieron para salir de dificultades y ahora que con la ayuda federal se comienza a despejar el horizonte piensan que ya no necesitan del gobierno y se disponen a contrariar las medidas presidenciales.

Esto, según los íntimos aludidos, hará que Roosevelt prescinda de sus simpatías tradicionales por el capitalismo, y se decida a iniciar un plan de producción total por el Estado. Uno de sus consejeros, el Profesor A. A. Berle, Jr., acaba de declarar: «Si los grandes industriales continúan negándose a cooperar, el Presidente pondrá en práctica un plan, mediante el cual, el Estado administrará toda la producción, todo el consumo y todo el trabajo, implantando un sistema que satisfaga las necesidades legítimas de las masas, cuyo derecho a la vida es inalienable e indiscutible.

Confidencialmente el Presidente ha indicado que si para poner en práctica dicho plan se hace necesario eliminar el lucro y confiscar los grandes capitales, tal vez favorezca tan drástico remedio. «No hay motivo que explique la existencia del hambre en medio de la abundancia,» ha dicho el Presidente.

**UNA COSA SIMPLE**

Después de todo la cosa es simple. El hombre que obtiene ingresos de mil pesos al año, paga 3 por ciento de contribución personal, gasta el 94 por ciento y economiza el 3 por ciento. El que recibe 100,000 al año, gasta el 12 por ciento, paga el 12 por ciento y economiza el 76 por ciento. La redistribución traería el equilibrio económico. Pudiendo todos comprar lo necesario para vivir cómodamente, habría trabajo para todos, aunque desde luego, no sobraría dinero para pagar dividendos.

## LA UNION GENERAL DE EMPLEADOS DE CONTABILIDAD SE DIRIGE AL PRESIDENTE DE LA REPUBLICA

El señor José Eugenio Hermida, Director de la Unión General de Empleados de Contabilidad, nos dirige copia de la carta que ha remitido al señor Presidente de la República interesando, a nombre de la Asociación, la conmutación de la pena capital impuesta a los militares juzgados recientemente.

## TODOS LOS SECRETARIOS TIENEN PRESENTADA LA RENUNCIA DE SUS CARGOS

El Secretario de Sanidad, doctor Carlos J. Finlay, fué interrogado por uno de nuestros reporters, en relación con los insistentes rumores de que han renunciado algunos Secretarios de Despacho, para facilitar que los sectores de la Oposición tomen parte en la dirección de los asuntos públicos, y contestó que, en realidad, todos los Secretarios de Despacho hace tiempo tienen presentada la renuncia de sus carteras al señor Presidente de la República, quien puede disponer de ellas para cualquier combinación que estime oportuna.

«Además—agregó—los puestos del Gabinete son, como es sabido, de la absoluta confianza del Sr. Presidente, quien dispone de ellos con toda libertad».

En relación con la renuncia del Dr. Costales Latatú, como Secretario de Instrucción Pública, manifestó que no tenía conocimiento oficial de ella, sabiendo solamente lo que han publicado los periódicos. Y, sonriente y amable, como de costumbre, se alejó el máximo Jefe de la Sanidad cubana.

## EN LA S. DE SANIDAD SE LABORA POR SOLUCIONAR NUESTRA CRISIS POLITICA

De una manera discreta, en horas de la mañana y de la tarde, se vienen celebrando entrevistas en la Secretaría de Sanidad y Beneficencia, encaminadas a buscar una rápida y satisfactoria solución al problema político cubano.

El Ministro del Uruguay, señor Fernández de Medina, en su condición de amigo de Cuba, es la figura principal en estas reuniones, tomando parte, además, en ellas, el doctor Finlay y el Letrado Consultor de Sanidad, doctor Carlos Piñeiro, Jr.

A pesar de la reserva que se guarda, sabemos que se trata de llegar a un acuerdo entre todos los sectores de la oposición que contribuyeron de una manera decidida al derrocamiento del machadato.

Se recomienda una amnistía general, la libertad de todos los presos políticos, y el encauzamiento de la vida pública por el camino del respeto mutuo.

Estos cambios de impresiones continuarán hoy y mañana, en busca del éxito deseado.

## RECAUDACION MUNICIPAL

El Ayuntamiento habanero ha recaudado las siguientes cantidades; por concepto corriente, $2-333 34; por Resultas, $137.69; por Consejo $380.32; por Cuotas, $93.72; y por multas $1.00.

**EXISTENCIAS EN CAJA**

Según datos oficiales de la Contaduría del Ayuntamiento capitalino, podemos informar que existen en caja las siguientes cantidades; por conceptos corriente 24-783.36; por Resultas $18-183.18; por Consejo $9-786.18; por Extraordinario $432-94; por Depósitos $87-328.58, que hacen un total de $140-514.61.

## UNA DRAMATICA VISITA

Ultimamente se celebró una entrevista entre Lerroux y Azaña que será histórica.

Como de esta entrevista, que sólo fué presenciada por dos testigos —Martínez Barrios y Marcelino Domingo—, se darán seguramente muchas versiones, he aquí la mía, que considero de muy buena fuente.

Fracasadas las gestiones, primero de Marañón y luego de González Posadas, el presidente de la República llamó a Martínez Barrios, segundo jefe del Partido Radical, para encargarle el difícil cometido, haciéndole presente la urgente necesidad de dar una solución en el espacio de breves horas al gravísimo conflicto que se había planteado.

Caso contrario, Alcalá Zamora, q. expresó su decisión de permanecer en Palacio toda la noche, iba a declinar sus poderes en el presidente de las Cortes, de acuerdo a lo dispuesto para estos casos por la Constitución.

En vista de tan alarmante y grave decisión, Martínez Barrios convocó inmediatamente a todos los jefes de las minorías, participándoles la nueva.

Azaña, que había acudido al primer llamado, adoptó inmediatamente una resolución salvadora, y acompañado por los dos testigos antes mencionados, se dirigió al domicilio de Lerroux, sorprendiéndolo a éste en el lecho.

—«Noche de aparecidos», pensó el jefe radical en alta voz al encontrarse frente a sus visitantes, y, dirigiéndose a Azaña, agregó: «Consuele que yo no hubiera ido a su casa».

—«Es una noble franqueza —replicó Azaña— y que conste que yo he venido a la suya pensando en usted, en España y en la República».

Y luego de recalcar esas últimas palabras, agregó:

—«Esta es mi mano».

Lerroux, el gran corazón de siempre convencido por en noble gesto adversario, y en nombre de la República, accedió a levantar el veto a los socialistas, aceptando la conciliación con los demás partidos republicanos, única forma de evitar los males que habrían sobrevenido y cuya importancia es imposible de calcular.

En esta forma terminó el conflicto que parecía insoluble, dándose comienzo de inmediato a la formación del gobierno de concentración republicana sobre la base de la existencia de las actuales Cortes, cuya vida se prolongará ahora hasta tanto que ellas mismas acuerden dar por finalizada su misión y darse por clausuradas, como cuadra a las Constituyentes de una gran República.

**Alberto Ghiraldo.**

## "DIARIO DE LA MARINA", ES EL UNICO QUE INTERPRETO LOS DESEOS DE LOS FERROVIARIOS

Así se expresan, en una carta a nosotros, las Delegaciones 6 y 8 de la Hermandad Ferroviaria, que reconocen en las informaciones del DIARIO, completa y justa imparcialidad

Sr. Director del DIARIO DE LA MARINA.
Habana.

Muy señor nuestro:

Las Delegaciones de Cárdenas y Matanzas sostenemos una huelga ferroviaria desde el día 21 de octubre ppdo., como protesta al acuerdo tomado en la Administración de los F. C. Unidos el 9 de Octubre, según el cual se implantó, a nuestras espaldas, el Escalafón Divisional que lesiona a los empleados más antiguos y echa por tierra la Base 8a. del Convenio de Trabajo.

DIARIO DE LA MARINA, atento siempre a los intereses generales, ha sido el único periódico que desde el primer momento supo interpretar fielmente nuestro anhelo y colocó en el justo medio y sin apasionamiento las razones que nos asisten. Las informaciones casi diarias de ese periódico fueron la única voz de aliento que tuvimos en esta Capital donde reina, por desdicha, un ambiente de indecisión y de injusticia.

Por todo esto, queremos dar a usted nuestras gracias más sinceras.

Atentamente,

Por las Delegaciones 6 y 8 de Cárdenas y Matanzas.

Antonio Suárez, Pastor Leal, Félix M. Gutiérrez, Adriano Díaz.

## SE LABORA POR EL ACERCAMIENTO DE TODOS LOS SECTORES

No estuvo del todo desafortunado el repórter en su cotidiano deambular por las Secretarías del Despacho. No le faltó el amigo providencial, bondadoso y locuaz, que le hiciera el regalo de sus preciosas confidencias. Discurrieron funcionario y repórter sobre las inquietudes punzantes del alma nacional; sobre la perspectiva sombría de una complicación internacional; sobre las posibilidades de una inteligencia cordial y fraterna que aleje el fantasma de la guerra civil entre cubanos; el funcionario, conmovido su espíritu por las elevadas cavilaciones del repórter, deja escapar de sus labios al principio herméticos, la generosa indiscreción. Nos dice entonces que por los distintos grupos de la Oposición pasada y presente, se hacen sinceros esfuerzos en la obra conciliatoria, y la orientación parece concretarse en una fórmula de la que ya hace tiempo se hablara con insistencia, sin que se lograse cristalizarla: «Una Junta Gubernativa o Administrativa» integrada por treinta personas de procedencia revolucionaria multilateral que tendría función de asesoramiento junto al actual gobierno del doctor Grau San Martín; actuaría también este grupo de hombres, en una labor de acercamiento de todos los intereses en lucha, y de la promulgación de disposiciones sustitutivas de leyes, hasta la celebración de las elecciones generales.

El confidente amable se precia de estar bien informado, y tiene fe (por las personas que trabajan ardorosamente en el propósito) en los resultados de esta nueva gestión conciliadora. El repórter, con lo dicho, ya tiene bastante para poner puntitos de luz en la oscuridad de su escepticismo.

## EL SARGENTO BLANCO ALCALDE DE JARUCO

Ha sido designado para ocupar la Alcaldía de Jaruco, el sargento Hipólito Blanco y Vichot, antiguo miembro de la Guardia Rural.

## ALMANAQUE AMERICANO

**NOVIEMBRE 19 1659**

**Auto de Fe en México.**

Diego Guillén Lombardo de Guzmán fué un «joven de rara erudición y arrojado temperamento», que, a mediados del siglo XVII, concibió el temerario propósito de independizar a México.

Según algún historiador, don Diego no se apedillaba Lombardo sinó Lompart y era irlandes.

Pero cuantos lo mencionan en sus obras están conformes en reconocer que poseía grandes conocimientos en todos los órdenes de la vida y era muy hábil propagandista.

Su atrevido plan consistió en «simular despachos reales, con firmas y sellos falsificados», por los que se le nombraba virrey y capitán general de la Nueva España.

Tan pronto se hubiese apoderado del poder, «aprehendería a los oidores, levantaría fuerzas provinciales de su confianza, pediría apoyo al duque de Braganza y al gobierno de Holanda y con el concurso de indios, negros y mestizos, a quienes halagaba con política, realizaría su intento».

Cierta persona, a la que imprudentemente confió su secreto, le hiza traición, denunciándolo a las autoridades.

Estas, «conociendo la gravedad extraordinaria del peligro, aprovecharon la circunstancia de estar acusado Guillén de hereje, para entregarlo al tribunal del Santo Oficio».

En ese tiempo la Inquisición estaba en todo su apogeo. Los primeros **autos de fé** se hicieron en 1647. El célebre impostor Martín de Villavicencio, **Garatuza**, que se fingió sacerdote, fué uno de los primeros ejecutados.

El **auto de fé** más notable se celebró en abril de 1649, en que se condenaron ciento siete reos. Se levantó un espacioso tablado y «a presencia de más de veinte mil espectadores, se les dió garrote y se quemaron después los cadáveres de catorce reos, con las efigies de los demás, que no habiéndolos aprehendido o habiendo muerto, se les sentenció en rebeldía».

Ese día, como número especial, se quemó vivo a Tomás Treviño.

Fueron condenados «unos por judíos, otros por haberse fingido sacerdotes, un fraile por haberse casado, varios hombres por bigamos y algunas mujeres por hechiceras».

En otro **auto de fé** famoso, se quemaron varias personas de la familia portuguesa Carvajal.

Dice un escritor: «Los autos de fe que se ejecutaron en America fueron ciertamente dolorosos, pero relativamente escasos. Ninguno de los herejes quemados era de raza india, lo que demuestra que la Inquisición funcionaba para los herejes europeos, más que para los nativos».

Y si se recuerda el rigor desplegado en España, y superado en Francia y otras naciones, no tenemos derecho a quejarnos del Santo Oficio.

Pero no nos apartemos de la fecha. Guillén de Lombardo fué sometido a un larguísimo proceso, y seguramente más de una vez sufriría el tormento.

En 1850 «se fugó de la mazmorra» donde lo tenían, mas, apresado de nuevo, tras un total de diecisiete años en prisión, lo condenaron a la hoguera.

La terrible sentencia, con el consiguiente aparato, propio de los tiempos, se cumplió en la ciudad de México el 19 de noviembre de 1659.

Y es del caso consignar, según el licenciado Luis Pérez Verdía, que Guillén fué sacrificado «a pesar de las órdenes contrarias que dictó el rey de España».

**M. R. Maribona Viña.**

## Los Chinos le han formado un Boycot comercial al Consul

Los chinos residentes en Cuba imsobre todo los que viven en el denominado barrio chino, de la Habana, con sus casas de comercio, sus habitos de vida, de cuyo rincon de la calle de Zanja han hecho un barrio casi exclusivamente para ellos, donde en ciertas épocas impera el reinado de la «cachimba» se han revelado contra el Consul de su país que con motivo de no haberle pagado su Gobierno algunos meses quiere abandonar la representación que ostenta.

Los hombre de mirada oblicua se sienten ahora más que nunca amenazados por una situación anormal que atraviesa el país y ocurriendo distintos sucesos en que han intervenido falsas autoridades, o improvisadas cometiendo con ellos desmanes, aprovechandose de lo ajeno, estando detenidos algunos de esos aprovechados.

Muy recientemente fueron detenidos por fuerzas del Cuartel de Dragones, elementos uniformados que habian exigido a un asiatico el dinero que tenia en su establecimiento. Ello ha motivado la correspondiente queja a la autoridad consular que la ha trasladado debidamente a las autoridades cubanas, tanto en este caso como en otros.

**COMERCIANTE**

El Consul chino, es coopropietario de distintos establecimientos con paisanos suyos. Hace meses que no le paga el Gobierno de su país, y con ese motivo anunció la renuncia de su cargo, pero sus paisanos se apresuraron a decirle que en estos momentos revolucionarios es cuando más lo necesitan, y que en manera alguna lus puede dejar abandonados.

Para obligar al Consul de su país a continuar en el cargo le han boycoteado los establecimientos de los que es coopropietario, sufriendo sus consecuencias y estos establecimientos nada venden.

**AMENAZAS SERIAS**

Los chinos no han formado el clasico «Comité de Estaca» criollo, pero han puesto en movimiento sus fuerzas secretas y silenciosamente han hecho objeto de amenazas al público chino que violando el boy-cot, trate de adquirir mercancias en esos establecimientos.

Esta actitud de boy-cot, la han comunicado a toda la población china de Cuba, a fin de evitar que el comercio del interior adquiera de las casas comerciales boycoteadas mercancias para sus establecimientos de menor escala.

Los chinos esperan una resolución definitiva del Consul de su país, en el sentido de mostrarse activo en su cargo defendiendolos, sino sostendran ese boy-cot agresivo hasta que cambie de opinión el representante legal de su tierra.

**EN SECRETO**

El chino es discreto, encerrado en su barriada que a manera de caracol que tienen para ellos sostienen sus costumbres exoticas, no exteriorizan al nativo sus problemas. He ahí el motivo por lo cual nada se hubiera sabido de esta situación entre los chinos, sino hubiera un Inspector de Sanidad que tiene esta zona a su cargo y al visitar los establecimientos de este barrio y notar la falta de público en algunos de ellos fué informado de la manera que anteriormente exponemos.

**AHORA ES CUANDO NECESITAMOS QUE NOS DEFIENDAN**

«Ahora es cuando necesitamos que nos defiendan»- dicen los chinos. «En estos momentos de revolución es cuando es necesario que no nos crean complicados en esos brotes y nos perjudiquen». -exclaman-.

Cuando se firmó el Decreto correspondiente al 50 por ciento de nativos para el trabajo, los chinos interpretaron en los primeros momentos que se trataba de expulsar del país al 50 por ciento de los extranjeros que vivieran en él y tuvieran necesidad de solventar la vida con su trabajo y alla fueron a la casa del Consul, el que les dijo: «ustedes mis paisanos ni le quitan el trabajo al nativo, ni le dan mucho trabajo tampoco, vayanse tranquilos»-y los hombres de mirada oblicua un tanto desconfiados de su Consul, taciturnos abandonaron el Consulado de su lejana Patria.

## JUGABAN AL PROHIBIDO

Juan Valdés Ferrer, de la Habana de 36 años y vecino de Aguilera 184, fué detenido ayer en la calle R. Cabrera y Simón Bolívar cuando jugaba a las tres tapitas en unión de varios individuos que se dieron a la fuga cuando fueron interrumpidos por la policía.

Por no prestar la fianza exigida se le remitió al vivac.

## MUERTO ANOCHE UN HOMBRE AL HACER EXPLOSION UNA BOMBA EN LA CALLE AGUILA

A las once y cuarenta y cinco minutos hizo explosión en el frente del Tostadero de Café «El Exquisito», establecido en la calle de Aguila 141, entre Barcelona y San José, una bomba, que además de causar desperfectos, originó la muerte de un hombre que no ha podido ser identificado hasta la hora de cerrar esta edición, ni bien determinadas las causas de su muerte.

**EN EL LUGAR DEL SUCESO**

Cuando llegamos al citado lugar nos encontramos con el Jefe de la Policía Nacional Brigadier Mario Labourdette, interesándose por conocer lo sucedido.

También comenzaba a actuar el Tte. de la Marina Nacional, José Ignacio Medrano, que se hallaba de recorrido por dicho cuadra, quien ocupó en el interior del establecimiento dos revólvers.

Nadie ha podido ser detenido. Según nos dijo el Sereno 51, Ramón Fernández, que presta servicios en esta calle, no vió a persona alguna por aquellos alrededores y cuando pasaba por la acera de enfrente y oyó la explosión notó que en el suelo había un hombre que al parecer estaba herido, siendo conducido al Hospital de Emergencias, a cuyo lugar llegó ya siendo cadáver.

**LA VICTIMA**

Como decimos al comenzar, el cadáver de la víctima de este atentado no ha podido ser identificado. Representa tener de 45 a 50 años, modestamente vestido.

El Dr. Gronlier que reconoció el cadáver, dice que presenta heridas producidas al parecer **por proyectil de arma de fuego** en la cara posterior del cuello y contusiones en la región óculo palpebral derecha.

**LOS DESPERFECTOS**

Los destrozos causados por la bomba son principalmente en la puerta metálica y en una de las vitrinas interiores donde exhibe el café. También nótanse señales en el techo de los impactos. Aprecia los daños causados en cien pesos.

## QUINCE DIAS DE PRORROGA PARA LOS INQUILINOS

Se nos ha informado que por el Secretario de Justicia se está redactando un decreto que concede quince días de prórroga a los inquilinos desahuciados y cuyos lanzamientos deberían efectuarse a partir del lunes por haber vencido hoy el plazo que les fué concedido anteriormente por decreto presidencial.

## SENTENCIA CONTRA EL ASESINO DE JULIO A. MELLA

CIUDAD MEXICO, noviembre 18. (AT).—En los centros judiciales de esta capital se da por asegurado que el Tribunal que conoce de la causa contra Agustín López Valiñas, acusado de ser el autor del asesinato del estudiante cubano Julio Antonio Mella, dictará sentencia definitiva a más tardar el jueves próximo.

Se espera con interés el fallo.

## EL VAPOR "SIBONEY" LLEVA A BORDO, PARA NEW YORK, TRES PARTIDAS DE MONEDAS DE ORO

El valor de estas partidas es de dos millones y medio de pesos. Procede este cargamento de la República Mexicana. Muchos productos cubanos con destino a los Estados Unidos

**El Septeto Nacional, que dirige Ignacio Piñeiro, y que regresó por la vía de la Florida, en el «Cuba», después de su brillante éxito alcanzado en la Exposición de Chicago.**

En el vapor americano «Cuba» que salió ayer para Key West fueron embarcados 11 baúles y 9 maletas pertenecientes al Embajador de los Estados Unidos en Cuba, Mr. Summer Welles, que embarcó antier por la vía aérea con destino a Miami.

El Secretario del aludido diplomático norteamericano va al cuidado de dichos equipajes que van destinados a Key West para desde aquí seguir viaje a la residencia de Mr Welles, en Georgia.

**EL SIBONEY**

De Veracruz y Progreso llegó el vapor americano «Siboney» que trajo carga general y pasajeros para la Habana y de tránsito para New York, para donde siguió viaje ayer por la tarde.

En este buque llegaron Mr. Wendell P. Colton, agente de publicidad de la Ward Line en New York; Dolores Solis Ojeda Enrique Isidro Garabana María A. Rivas; Vicente Menéndez, Adolfo Chavet Gutiérrez, Fernando Mier, Eduardo del Rivero, Manuel Ortíz Vélez, Fernando Gual y otros.

**MUCHO ORO DE TRANSITO**

Lleva el «Siboney» de tránsito para New York con destino al National City Bank, 39 cajas conteniendo monedas de oro con un valor de dóllares americanos 2,193.000,00, así como un saco de monedas de oro valuado en 3,500 dóllares americanos.

**EL ORIZABA**

También llegó ayer de New York el vapor americano «Orizaba» de la Ward Line, que trajo carga general y pasajeros para la Habana y de tránsito para México. En este buque llegaron Francisco Díaz, Avelino Quesada, Ramiro Soler, y como deportado el joven cubano Avelino Cueller, que ingresó en Tiscornia hasta que se pueda comprobar que es de nacionalidad cubana y que tenga quien lo garantice.

De tránsito viajan la cantante mexicana Sara Ortíz Tirado, que regresa a su país después de haber impreso algunos discos y haber tomado parte en algunos conciertos de radio; Elena Frías, el también cantante mexicano A. Becerra; Severino Cortizo, importante embarcador de café en Veracruz; G. H. Frannesquo, representante de México de la Lamport Fharen Co.; E. Moon, de la Chicle Development Corp.; J. R. Griffith, gerente de la Dunlop Rubber Co., en México

**PREEMINENTE POLITICO NORTEAMERICANO ?**

Viaja igualmente en el buque antes citado, el señor George Boocheyer, manager de la campaña política de fusión en Brooklyn, y que fué la que hizo triunfar en los últimos comicios al Alcalde de la ciudad de New York, señor Fiorello La Guardia, que el día 14 del corriente pasó por la Habana a bordo del vapor americano «Pensylvania», en su viaje de visita a Panamá y S. Francisco, California.

**PRODUCTOS CUBANOS AL NORTE**

Con destino a New York fueron embarcados ayer en el vapor americano «Siboney», 13.000 sacos de azúcar, 2,000 hucales de frutas, 500 tercios de tabaco y 60 cajas de torcido, 40 pacas de esponjas y 100 bultos varios.

**EL SIXAOLA**

De Tela y con veinticuatro horas de retraso llegó el vapor americano «Sixaola», que trajo carga y pasajeros para la Habana y de tránsito para New Orleans, para donde siguió viaje horas después.

**EL AGENTE DE LA WARD LINE**

Se tiene noticias de que Mr. Dudley Thomas, agente general en la Habana de la Ward Line, llegará a la Habana el próximo martes en el vapor americano «Morro Castle» de retorno de sus vacaciones disfrutadas en el Norte.

**EL SIERRA VENTANA**

De Veracruz y New Orleans llegará mañana por la mañana el vapor alemán «Sierra Ventana» que trae carga general y 16 pasajeros para este puerto y 178 de tránsito para puertos de Europa para donde saldrá por la tarde.

En este buque embarcan para puertos del Norte de España, Francia, Inglaterra y Alemania, los señores Dr. Miguel Angel Branly, Aurelio Hernández y familia; Celia Eduardo Johnson, señorita Alice Goodfellow, José Sánchez, José Benito Valle, J. A. Martínez y señora; Martínez, Agustín Troncoso y familia, Alvaro Fernández y familia Manuel Escalera y familia, Juan Cot, Jesús Fernández Isla, Annie Kelly, Jacomino de Roo y otros.

En el mismo buque se van las hermanas de la Reparadora Juana García, Elena Díaz y Dolores Massaguer, que van a Roma a la peregrinación de México.

**LA RECAUDACION ADUANAL**

Durante el día de ayer la Aduana de la Habana recaudó en pesos la cantidad de 21,858.23.

**PASAJEROS EMBARCADOS**

Para New York embarcaron en el «Siboney» los señores William Kohly, Ana María Borrero, Adolfo Mader y otros.

Y para México embarcaron en el «Orizaba» los señores Celestino Cobo, Vidal González, Josefina S. Molina; José Diego Ramírez y familia, Enrique Zapata, Ildefonso Gómez, Ramón Febles Castro y familia, Raúl D. Escoubet, José Eljire, Ricardo Iturralde, Irene Agramonte, Carmen L. Manzanilla, Ramon Gual, José A. Jhones, Rafael E. Correa y otros.

**PEDRO PABLO SCHWENDT**

Se encuentra guardando cama desde hace días, el querido amigo nuestro Pedro Pablo Schwendt, Jefe del Departamento de Pasajes de cámara del Lloyd Norte Alemán.

Por su total restablecimiento hacemos fervientes votos.

**EL ORINOCO**

El señor Luis Clasing, agente general en Cuba de la Hamburguesa Americana, ha recibido un cable de la Dirección, comunicándole que el buque motor «Orinoco» había salido de Hamburgo para la Habana y México vía puertos del Norte de España el día 15 del corriente, y que trae mucha carga y pasajeros.

Este buque sale de Vigo directamente para la Habana el miércoles para llegar el día 2 de Diciembre y salir un día después a Mexico, de donde regresara para salir el dia 23 para puertos de Canarias, Norte de España, Francia, Inglaterra y Alemania.

Además la Hamburguesa Americana, mantiene su tráfico regular durante todo el año, en beneficio de los viajeros de Cuba.

**EL «SEATRAIN HAVANA»**

Hoy llegará de New York el ferry «Seatrain Havana» que trae carga general en wagones. Este buque como publicamos tuvo una colisión con el tambien buque de carga «Coldbrook», recibiendo ambos averias de la cual ya reparo las suyas el ferry aludido.

**EL VERAGUA**

También llega hoy de New York el turbo eléctrico «Veragua» que trae carga general y pasajeros, para la Habana y de tránsito para Cristobal, para donde seguirá viaje mañana por la tarde.

**LA DELEGACION CUBANA A MONTEVIDEO**

A las once de la mañana embarcaron por el muelle del Arsenal en el avión con dirección a Kingston y Panoma, para desde aquí seguir en otro aparato a Montevideo, la Delegación Cubana que se dirige a las Conferencias Pan-Americanas que serán inauguradas el día 5 de Diciembre próximo.

**BUQUE ARROCERO**

De Calcutta y Rangoon llegó ayer tarde el vapor inglés «Barón Ralsay», que trajo un cargamento de arroz.

**OCUPACION DE BEBIDAS**

Los vigilantes Cruz y Pico, de servicio especial de la Policía del Puerto, detuvo en la tarde de ayer a Bernardo Martínez López, de Martí 96, Antonio Pereyllade, de 19 de Octubre, en Regla, y Humberto Herrera, por encontrarse vendiendo bebidas alcohólicas al costado del acorazado «Richmond» sin tener el permiso de la Aduana.

A los primeros se le ocupó 10 botellas de bebidas alcohólicas y el último viró su embarcación y las arrojó al agua.

De este hecho se le dió cuenta a la Capitanía del Puerto decomisándose las aludidas botellas.

**SALIDAS DE AYER**

Durante el día de ayer salieron los vapores americanos «Siboney» para New York; «Orizaba», para México; el «Sixaola», para New Orleans; el «Cuba», para Key West y Tampa; el inglés «Barón Ruthven» para Cienfuegos; el hondureño «Contessa» para Cristóbal.

**EX-OFICIALES DE MARINA EMBARCADOS**

En el vapor americano «Cuba» embarcó ayer para la Florida un grupo de ex-Oficiale de la Marina de Guerra Americana.

**EXTRADITADOS**

El lunes, a primera hora, serán extraditados hacia su país, los detenidos por ruego del Gobierno panameño, Pablo Ríos Barreras y Juan Valdés, de quienes dimos cuenta con detalles, en pasados días.

CUESTIONES SOCIOLOGICAS

## CONCEPTOS CLASICOS DEL TRABAJO

**(Por F. J. ALMODOVAR)**

Las necesidades de todos los que las sienten en común, indudablemente que son una causa directa de las clases sociales, en cuanto éstas representan intereses colectivos consustanciales a una sociedad organizada de tipo nacional. En este aspecto ya hemos visto el papel que la Sociológía les tiene reservado a las clases, las recíprocas influencias que dichos miembros ejercen en las funciones del todo social y la participación activa de esas clases en el equilibrio de todos los elementos intersociales.

Pero hay algo de caracteres muy pronunciado que actúa en este problema para dar vida a otro trascendentalismo. Se trata de estudiar un nuevo aspecto de la formación, mantenimiento y robustez de las clases sociales, de los grupos orgánicos con funciones propias dentro de una mútua actividad en el todo social; vamos ahora a indagar las causas reales de esas clases. Y para ello bacia con dejar la razón caminar a impulsos de las más elementales reglas de la lógica.

Es un hecho innegable que la cooperación brota de la natural inclinación de todos a satisfacer nuestras necesidades; más para ello no falta un procedimiento práctico, necesitamos una actividad definida que de alguna manera cumpla su cometido; y ese procedimiento, esa actividad transformada en elemento motriz, será la causa real, el verdadero fundamento práctico de las clases. Y la energía humana aplicada a las cosas para que éstas nos sirvan de medio directo en la satisfacción de alguna necesidad, es el trabajo. Luego, el trabajo constituye el origen real y práctico de las clases sociales.

Ahora bien, para hablar sobre un asunto que los tratadistas consideran el eje principal del mecanismo sociológico, hay que tener muy presente, a nuestro entender, por supuesto, que el falso planteamiento de este concepto, del concepto del trabajo, por todos los economistas sin distinción de escuelas ni matices ideológicos, es germen de muchos errores, de los que se vienen derivando consecuencias bastante lamentables, tanto en el dominio teórico como en el terreno práctico.

Casi todas, y sin casi, todas las definiciones que se han vertido en millares de volúmenes, desde la escuela individualmente inglesa hasta el socialismo germano, pasando por incontable gama de matices intermedios, eclépticos y de marcado doctrinarismo, presentan el concepto de trabajo como «la aplicación de las fuerzas humanas a los objetos exteriores para comunicarles utilidad y valor, a fin de que puedan servir para satisfacer nuestras necesidades», o más suscintamente: «la actividad del hombre aplicada a la transformación de los objetos para satisfacer con ellos nuestras necesidades». Con pocas variaciones de palabras, los sociólogos y economistas dan la misma definición, por lo cual llegamos a la triste consecuencia de que el trabajo es prácticamente uniformal y uniactivo, o dicho más claro, que no hay más que un género o clase de trabajo.

La concisión a que debemos someter estas investigaciones periodísticas, nos obliga a callar interesantes detalles que no tienen cabida aquí. Por eso dejamos sin consignar las desviaciones ideológicas, que en algunos apóstoles revolucionarios tomaron caracteres de fantasmagoría, apartándose de la cuestión por vías ultramodernas. Así, por ejemplo, Garnier dice que el trabajo es el «acto del hombre que produce los valores», confundiendo o tergiversando extremos harto difirentes en un ser y en su obrar.

La economía individualista y la socialista, coinciden en la misma concepción del trabajo único, aun cuando hacen mención del trabajo intelectual, pero también como aplicación a la transformación de los objetos. Estos sembradores de teorías radicales, en el sentido que dice de el Siglo XVIII le venimos componiendo al tan manoseado vocablo están de perfecto acuerdo al asegurar con la rotundidad de las solemnes afirmaciones dogmáticas, que no hay más trabajo que el denominado mecánico, material o muscular. De ese falso supuesto mana la corriente de errores que a la hora presente nos tiene con el desasosiego por atmósfera, la anquilosis comercial e industrial por norma y por única actividad social, la revolución.

Frente a esta posición de los economistas, nosotros formularemos la teoría del **trabajo integral** que resuelve todos los problemas.

EDITORIAL

## Ante el acontecimiento internacional del día

La reanudación de las relaciones diplomáticas entre los Estados Unidos y Rusia, interrumpidas desde hace unos dieciseis años es, por obvios motivos, el acontecimiento más importante y posiblemente también el más trascendental del momento. Expondremos acerca del mismo algunos antecedentes.

En los comienzos del pasado mes dirigió el Presidente de los Estados Unidos, Roosevelt, un mensaje al Presidente de la U. R. S. S., Mijhail Kalinin, manifestándole que desde los comienzos de su gobierno había «considerado la oportunidad de hacer un esfuerzo para terminar con las relaciones anormales», e invitándole a designar representantes para que examinasen con él personalmente todas las cuestiones pendientes entre ambos países. Es muy lamentable que estos dos grandes pueblos—le decía—entre los cuales existió una feliz tradición de amistad durante más de un siglo, para su mutua ventaja, se encuentren ahora sin un método práctico para comunicarse entre sí».

Aceptó el Presidente ruso «complacido la proposición de enviar a los Estados Unidos un representante del gobierno soviético», designando al efecto, como es sabido, a Litvinof, Comisario de Relaciones Exteriores. No hay duda—le mnifestaba al Presidente americano al corresponderle—que las dificultades existentes o que podrían presentarse entre los dos países sólo pueden ser resueltas cuando existan relaciones directas entre ellos, y, por otra parte, no tendrán perspectiva de una solución en la ausencia de tales relaciones. «Me tomaré, además, la libertad de expresarle—añadía—la opinión de que la situación anormal a que usted alude en su mensaje tiene un efecto desfavorable, no sólo en lo que respecta a los intereses de los dos estados, sino también **sobre la situación internacional general**, al aumentar los factores de inquietud, complicar el proceso de consolidación de la paz mundial y fomentar los elementos que tienden a perturbar esa paz».

Desde antes de enviar Roosevelt a Kalinin su mensaje, se veía que en lo tocante a las relaciones con Rusia, como en tantas otras cosas, deseaba rectificar radicalmente la política de los Presidentes Harding, Coolidge y Hoover; pero lo más significativo es que lo haya hecho sin cuidarse de la oposición manifestada explícitamente por la Federación Americana del Trabajo y la Legión Americana, en contra del reconocimiento del gobierno soviético. Esto último induce a creer que el acto realizado no responde sólo a un fin económico-social, y que tuvieron razón los observadores al atribuirlo a las **dificultades internacionales** apuntadas en el mensaje del presidente ruso y expuestas con posterioridad en términos más claros y concretos por medio de una declaración de Moscú, en la que se dice «que el paso dado por Roosevelt ha venido en un momento muy serio y complicado de la situación internacional, en el cual la causa de la paz es atacada en muchas partes del mundo», llamándose «la atención especialmente sobre el retiro de Alemania de la Sociedad de las Naciones y la **situación en el lejano oriente...**»

No hay duda respecto a que el aislamiento político en que se quiso tener a la R. S. S. S. propende a desaparecer, por no decir que desaparece virtualmente, con el reconocimiento que le acuerda el gobierno del país donde tropezó Rusia con más dificultades para reanudar relaciones diplomáticas y para colocar sus productos. Por de pronto en Ginebra se tuvo la impresión, al promover Roosevelt el acercamiento, de que una vez establecido se allanaría a la República soviética el camino para unirse a la Sociedad de las Naciones, «contrarrestando así el retiro de Alemania y el Japón» y que adquirirían más solidez los esfuerzos internacionales para la preservación de paz, como también la lucha contra la depresión económica, por aumentar las posibilidades del intercambio. Pero nos hallamos, en cuanto a lo primero, con que, por una parte, el gobierno de Tokio proyecta nuevas nubes sobre el cielo sombrío del lejano Oriente al poner impedimentos para los trabajos de fortificación de Vladivostok, mientras, por otra parte, la Gran Bretaña, deseando no ser menos que los Estados Unidos y el Japón, se dispone a reforzar, al igual que esas potencias, su armada de acuerdo con las estipulaciones del Tratado de Londres. Y en lo tocante a lo segundo, el propio departamento de Comercio de Washington anuncia, según cablegrama publicado ayer, que Rusia es un vigoroso competidor en los mercados del mundo, en petróleo, trigo, madera y pieles de pelo, y que lo es también potencialmente en algodón, cobre, hierro, aceros y productos industriales». Ante estas perspectivas no parecen, a la verdad, nada halagadoras.

¿Qué derivaciones podrá tener para nuestro país el reconocimiento del gobierno de la U. R. S. S. por el de los Estados Unidos? Hay quienes opinan que la actitud indecisa de éste, en lo que respecta a la amenazante intervención militar en Cuba, se debe no tanto a las dificultades que pudiera crearle en la Conferencia de Montevideo, como a no haberse sentido con las manos libres, por tenerlas disimuladamente ocupadas, o numeroso de tener que ocuparlas, en solución de los problemas que con hasta el extremo oriente. Si quienes así opinan están en lo cierto, y efectivamente con el reconocimiento de Rusia se refuerza la posición política de los norteamericanos en Asia, fácil sería suponer cuál sería el desenlace de nuestra embrollada situación, quizás inmediatamente pendiente hoy de la entrevista del Embajador Sumner Welles con el Presidente Franklyn Delano Roosevelt. En la hipótesis de ser cierto el peligro de que sufra un momentáneo eclipse la vida de la República, ¿no sería patriótico buscar, con la urgencia que el caso requiere, una honrosa avenencia entre los sectores que combatieron la dictadura, y mejor aun entre todos los componentes de la familia cubana, para formar un gobierno de concentración nacional? Sabemos que es tan inútil hablar hoy de concordia, como lo era en los días de la dictadura machadista; pero ahora, con más motivo que entonces, debemos pedir que se deponga el suicida espíritu de intransigencia a cuyo impulso se desangra el pueblo y ha llegado el país a la ruina más espantosa imaginable. El abismo ideológico, y por otra parte la pugna de intereses, que separaba a rusos y americanos, ha quedado salvado al tenderse las manos dos hombres que jamás se han visto ni probablemente se verán, dos hombres antípodas, que nada tenían que los ligase y propiciara entre ellos un entendimiento. ¿Se concibe que no pueda también producirse entre hermanos, ni aun entre aquellos que hasta ayer vivieron estrechamente unidos, cuando de eso depende tal vez la salvación de la patria y desde luego su felicidad?

# EMIL LUDWIG MIGUEL ANGEL

En síntesis, puede decirse que la prolongada vida de Miguel Angel fué una persistente y enconada lucha por realizar con la mayor perfección sus grandiosos ensueños de arte, sin que apenas otros cuidados y deseos le distrajeran de este primordial objeto. En este aspecto es, pue, la suya una vida altamente ejemplar para sus congéneres de todos los tiempos.

Pero si a esto se añade su gran espíritu de independencia (en una época en que el mecenazgo hacía serviles a casi todos los artistas), su conciencia del propio valer y su acusado sentido de la dignidad, tendremos que admirarle también como hombre y procurar tomarlo como modelo.

Le acosó incansablemente la envidia desde el comienzo hasta el fin de su triunfal carrera, pero apenas tuvo que luchar con ella: su genio era tan poderoso que se imponía por sí solo, invalidando rápidamente todas las intrigas y emboscadas que le salían al paso.

Miguel Angel, el supremo artista de lo titánico y grandioso, acaso la figura más genuinamente genial del esplendoroso Renacimiento, aparece aquí con todo su relieve artístico y humano, evocado por la pluma mágica de Emil Ludwviy, el portentoso biógrafos que acaba de honrarnos con su visita.

Uu volumen, en tela, 8'50 ptas.; en rústica, 6 ptas. — Editorial Juventud, S. A. — Provenza, 101, Barcelona.

—¿Qué, ya tienes «pega»?
—Que va, hombre, imposible, no ves que al 50% le falta un 150 de «pega».

# AL PUEBLO DE CUBA:

Iniciado por hombres de buena voluntad, desprovistos de todo interés de provecho o mejoramiento personal ,surgió el movimiento revolucionario de cuatro de Septiembre último. Alentó este impulso patriótico, la necesidad de que el pueblo se viera complacido satisfactoriamente en sus ansias de depuración inmediata y radical de los males dejados por la tiranía machalista. Ante la marcha lenta y generosa con exceso, de los sistemas enjuiciatorios, las fugas escandalosas y la posible incorporación a las Fuerzas Armadas de elementos militares, retirados y caracterizados en la política del pasado, que vislumbraron la posibilidad de convertir nuevamente el Ejército Nacional en Instituto subordinado a contados hombres, amantes de las irritantes jerarquías; y responsables máximos por sus desafueros y crímenes en el machadato —considerable número de Oficiales en activo— lo que ganó para ellos la antipatía y el odio popular manifestado en infinidad de actos públicos, los Soldados y Clases del Ejército se apresuraron conscientes de la enorme responsabilidad de su determinación a hacer de una manera sensata y equitativa una obra de justicia pública, decidiendo de manera efectiva en la formación del actual Gobierno Revolucionario.

Nuestra máxima no fué eliminación, sino selección. No matamos ni agredimos a los Oficiales que durante el machadato habían gozado de todos los privilegios, favoritismos y ventajas, mientras el pueblo sufría las angustias de la miseria; tampoco los declaramos desertores ni los expulsamos de las Fuerzas Armadas, sino que de manera escrupulosa y con espíritu genuinamente democrático —pues era la propia masa del Ejército la que escogía— llamamos a las filas a los honrados y caballeros a fin de que continuaran en sus puestos. Unos, se mantuvieron y se mantienen en sus cargos; otros, sugestionados instalaron tienda aparte y se produjeron contra la opinión de la tropa, manteniéndose el resto apartado del problemas. Los equivocados, siguieron a los culpables del machadato en la aventura del Hotel «Nacional», colocándose a la postre en situación de franca hostilidad que tuvo su epílogo lamentado por todo buen cubano en el combate del día 2 de Octubre, que reafirmó la disciplina del actual Ejército y su preparación para repeler cualquier intento agresivo por diestro y certero que sea éste.

Con general sorpresa, elementos de la organización A.B.C. que durante el machadato combatió ferozmente a los Oficiales del Ejército, al punto de atentar repetidas veces contra la vida de los mismos, acusando a estos en toda forma de ser los únicos sostenedores del abominable régimen, días después recogen el problema de los Oficiales como algo propio, se abrazan a éstos, olvidándose de las imputaciones que durante largo tiempo les hicieran, llegando a impresionar a temperamentos sensibleros, presentando a la Oficialidad del Hotel «Nacional» como un conjunto de militares probos, competentes y hasta limpios en sus antecedentes. Los Soldados y Clases, sufridos y abnegados, que soportaron durante crueles años la influencia y el parentesco como medio de obtener grados y vida cómoda, no pueden sugestionarse fácilmente y entienden que ante la habilidad de los eternos conspiradores o intervencionistas, está el orden y la justicia cubanas, que ellos están encargados de mantener a toda costa.

Nuestra victoria del Hotel «Nacional», que fué triunfo del orden público, no apocó a los conspiradores, produciéndose más tarde el golpe contrarrevolucionario del 8 y 9 del actual mes. Los directores del plan dieron las órdenes y estas se cumplieron. Caso curioso: los dirigentes no aparecen muertos ni prisioneros. Estaban a buen recaudo en las Legaciones y en el extranjero antes de iniciarse la batalla. Mientras tanto, hombres jóvenes se lanzaron inexpertos a procurar la caída del Gobierno, empleando al efecto toda clase de procedimientos mortíferos y de eliminación. Oficiales presos, que por concesión del Estado Mayor estaban en gran número en los Hospitales y centros benéficos, aprovecharon la ocasión para intervenir en la rebelión, demostrando con ello que no estaban enfermos y que ante la caridad de los que permitieron su estancia en los Hospitales en vez de gratitud cabía la conspiración silenciosa para derrocar a sus favorecedores. Estos Oficiales y abecedarios en unión de políticos machadistas connotados y de extranjeros desleales y perturbadores que han escogido de conjunto este país como centro de actividades disociadoras y terroristas, hicieron un frente único, olvidando sus diferencias del pasado. Todos sabemos el resultado del último intento convulsivo. El Ejército mantuvo su disciplina y acción y los revoltosos fueron batidos y desalojados de las posiciones obtenidas. Esto lejos de alegrarnos nos entristece, pues derramar sangre cubana nos causa honda pena. Pero aquilata debidamente que no puede la obra interesada de los políticos escondidos ni de los Oficiales maculados desplazados, derribar la obra revolucionaria con medios violentos qu eel Ejército está en el deber de reprimir. No se han realizado ejecuciones, los presos están bien tratados ,a pesar de que muchos malvados disparaban impunemente desde las alturas de las azoteas a los soldados valientes que en cumplimiento de su deber mantenían la vigilancia en la ciudad. Sabemos de la muerte injusta de señoras y niños como consecuencia de esos crímenes arteros de los que no tienen el valor de atacar de frente. En cualquiera organización gubernativa irreflexiva, acaso se hubieran adoptado represalias ante el ataque público e inesperado contra los pobres cubanos que servidores de la República, transitaban por las calles. Sin embargo, no se ha hecho esto, y nos mostramos solícitos a todas las gestiones que se practican para devolver la paz y tranquilidad, pues esa ha sido siempre nuestra mayor preocupación.

Coronel Fulgencio Batista

Hemos vencido al fin esa oposición que tenía como bandera la calumnia y la mentira. Cuando los comunistas ocuparon el Central «Jaronú» se criticó acerbamente al Gobierno y se habló de la falta de protección del derecho ajeno. Esto ocurría precisamente en un momento de confusión nacional a raíz del golpe militar. Al itervenir nuestra tropa en el desalojo de esos elementos extranjeros perturbadores, se agredió a los sostenedores del derecho y la fuerza pública se defendió. A esto se ha llamado masacre. El Ejército sin embargo se limitó a restablecer la propiedad perturbada. En el entierro del vigoroso líder estudiantil Mella, se tomó ese acto piadoso como pretexto para provocar desórdenes y se agredió al Ejército iniciándose la tragedia con la muerte de un Oficial pundonoroso. A esto también se ha llamado masacre en el afán de atacarnos de manera injusta. El Ejército y la Marina han garantizado la propiedad y la vida, evitando saqueos y espectáculos de ejecuciones callejeras que han retrasado siglos de progreso y civilidad. En este Gobierno no se han tolerado esos excesos y los culpables del machadato van siendo juzgados por la Justicia de los Tribunales. Nuestras manos están limpias y nuestros corazones abiertos a las necesidades del país, que es el supremo anhelo de los cubanos de bien que estamos empeñados honradamente en salvar la nación de sus seculares enemigos que han pedido de rodillas la intervención americana antes de verse gobernados por cubanos de vergüenza. Quiero hacer llegar un saludo fuerte y cordial a los Oficiales, Clases y Soldados del Ejército Cubano y Marina de Guerra, por su cohesión ,disciplina y valor evidenciado en ocasión de los últimos sucesos. Por ellos, la República se mantiene y consolida fuerte e independiente. El Ejército y la Marina de Guerra han cumplido una vez más con su sagrada misión. Los pocos traidores se han encargado de definirse y serán juzgados.

El que ayer fué clase militar y hoy es Oficial por las circunstancias del momento histórico, quiere estrechar su corazón al de todos los que componen el Ejército y la Marina de Guerra por la cooperación prestada en los días en que se trató de poner en peligro nuestra soberanía. Ustedes saben que no me envanece la altura del cargo ni el poder que trae consigo, pues mi única complacencia es la existencia de un Ejército de hombres disciplinados y cumplidores, que amen nuestras Instituciones como supremo anhelo de militares de honor. Si yo ayer conspiré desde mi posición modesta de taquígrafo como noblemente lo ha reconocido en carta publicada en los diarios el Dr. Carlos M. de la Cruz, valiente Abogado de los revolucionarios, al evocarse mi cooperación a los trabajos de dicho Letrado y los hermanos Freyre de Andrade, con esa propia energía y el mismo tesón, estoy dispuesto con vuestra generosa disciplina y amor a la Justicia a sostener el prestigio de la Patria frente a todas las maldades y asechanzas del porvenir.

**Coronel FULGENCIO BATISTA**
**Jefe de Estado Mayor del Ejército**

# DIALOGOS RUSTICOS

(Por GABRIEL CAMPS)

¡Qué susto el martes don Grabiél Un trueno en el ocuje del lindero que tembló el merequeten.

—Es la época. ¿Por qué dices trueno y no rayo? Trueno dicen ustedes en el campo y no está bien dicho. Trueno es el estampido del rayo. Rayo es el fuego eléctrico que se desprende de las nubes.

HOMOBONO. —A mí me horrorizan.

—Y a cualquiera. Es una de las delicias de la vida. Caen en todas partes lo mismo que en Cuba, por más que en Cuba menos que en otras partes, salvo años excepcionales.

Un año conté yo 147 muertes producidas por las descargas eléctricas y lo publiqué con nombres y pelos y señales en el DIARIO, porque soy muy entrometido. Pezuela, un viejo que sabía mucho, dice que el número de tronadas o tormentas en un año común es de 20, en un año máximo 30 y en año menor de 7 u 8. El cielo se ha puesto bravo últimamente. En Cuba hasta el cielo está caliente. Ya ves que lo de San Ambrosio al lado de las nubes fué poca cosa.

HOMOBONO. —En la Habana no caen tantos rayos como en el campo.

—No; por rareza, los que caen causan desastres lamentables como en la manigua. Se debe a los pararrayos y sobre todo a las construcciones. Esos techos de vigas de acero y el cemento armado son preservativos eficaces porque conducen los metales la línea luminosa.

—Siempre nos toca a los pobres guajiros la sarna china.

—Cuando tengamos gobiernos que aborden el siempre diferido problema de la vivienda campesina, tal vez no falte quien aconseje que en toda finca de campo haya un aposento construido contra rayos.

HOMOBONO.—Dígame cómo es, para hacer uno en «La Resbalosa»

—¡Ah! Yo no sé nada de eso. Pero ¿dejará de haber periciales en la materia?

Ahora para que te vayas tranquilo y para que los envidiosos de Cuba—son los pueblos también envidiados— no saquen partido de los rayos para sus ventajas—te diré que sólo hay rayos en el equinoxio desde la primavera al otoño.

Sobre todo ni a tí ni a mí nos han hecho nada los rayos y ¡cuidado! que los hemos tenido.

—Descuídese, mire que lengua no habló que Dios no castigó.

# Noticias de Obras Públicas

Los vecinos de las calles de Jesús Peregrino y San Francisco, en esta Capital, se han quejado a la secretaria de Obras Públicas, de la falta de agua en sus domicilios.

El Departamento de Prensa y Biblioteca, de dicha secretaria, a cargo del señor Valderrama, trasladó, inmediatamente, la queja al Acueducto, informando éste, que esa falta de agua fué debida, en las mencionadas calles, a la limpieza que fué necesario hacer en los tanques de Palatino, que surten de ese liquido a todos los barrios de esta Capital.

La mencionada queja, ha sido debidamente atendida, y ya tienen abundante agua a su disposición los vecinos de referencia.

**EL EDIFICIO DE ASTRONOMIA EN LA UNIVERSIDAD**

Por el negociado de Construcciones Civiles y Militares, a cuyo frente se halla el señor Hermida, se está concluyendo el pliego de condiciones para la subasta de la terminación del edificio de Astronomía, en nuestra Universidad.

Para esta obra se dispone de un crédito de cuarenta mil pesos.

Es propósito de la secretaria, acometer, cuanto antes la realización de la obra mencionada.

**CARMELA NIETO DE HERRERA EN LA SECRETARIA**

Saludamos en el despacho de la secretaria de Obras Públicas, nuestra distinguida compañera, la señora Carmela Nieto de Herrera, quien fue a interesarse por la devolución de unos terrenos, que son de su propiedad y que están situados en Calzada y N, en el Vedado.

Según nos informan, la señora Herrera, ha sido satisfecha en sus gestiones.

**COBRARON LOS OBREROS**

Ayer, por la mañana, han cobrado sus jornales los obreros que trabajan en la Universidad Nacional. Estos jornales a la primera quincena vencida en este mes, demorándose, por tanto, tan solo tres días la Pagaduría para efectuar esa liquidación, lo que no ocurría ha mucho tiempo, en Obras Publicas.

**UN RUEGO DEL SECRETARIO**

Después de informarnos, el señor Moreno, sobre que, ya habían comenzado los trabajos de la carretera que une a Coliseo con Cárdenas, donde se están empleando numerosas personas, nos rogó el señor Secretario que publicásemos en estas columnas, «qué son inútiles las visitas que se le hagan en demanda de destinos, pués, todas las plazas están cubiertas, y para las que puedan vacar ya tiene compromisos contraídos».

Nos informó, también, que estaba practicando las gestiones necesarias para conseguir el dinero que es indispensable para las obras urgentes

## Hojeando la colección del DIARIO DE LA MARINA

# DEL LEJANO AYER

Por R. A. Catalá

Episodios, anécdotas, tradiciones y leyendas de la Historia de Cuba

**Veinticuatro días de viaje de Santiago a la Habana.—La «armada de Barlovento» sale mar afuera a combatir con la del Almirante Knowles.—Sensacional espectáculo que presenciaron los habaneros.—«Inútil derramamiento de sangre», según el Obispo moribundo.—Mando de Juan Antonio Cagigal y de la Vega.—Lazo de la Vega.**

El apellido Cagigal aparece en el alto mando de Cuba en cuatro ocasiones distintas, con las circunstancias muy dignas de consignarse que, uno de ellos, Francisco Antonio Cagigal y de la Vega, fué de los contados gobernadores que estuvieron en el cargo cerca de trece años (del 9 de junio de 1747 al 17 de marzo de 1760) y que otro, hijo del anterior, Juan Manuel Cagigal y Monserrate, completó con Nicolás Chirino y Vanderwal y Joaquín de Ezpeleta y Enrile, la trinidad de nativos de la isla que Legaron a gobernarla durante los cuatro siglos de la dominación hispana.

El primero de los citados era gobernador de Santiago cuando el mando estaba dividido en dos, supeditado el de Oriente por el de la Habana, que era el Capitán General de toda la isla. Lo desempeñaba entonces el inválido mariscal de campo Juan Antonio Fineo y Fuentes, que había llegado a la Habana poco menos que moribundo. Padecía de constantes vahidos que no le permitían leer ni escribir, ni prestar atención a ningún asunto, viéndose obligado a permanecer en el lecho casi siempre. Su pulso tembloroso le impedía firmar y lo hacía por medio de una estampilla, en virtud de gracia especial. No es extraño que a los tres meses justos de haber tomado posesión del alto cargo falleciera en la quinta de San Juan, que en el Luyanó poseían los Padres Betlemitas. Gobernó —si aquello pudo llamarse gobernar— desde el 22 de abril hasta el 21 de julio de 1746. Cuando supieron en la Corte la muerte de Fineo encontraron más cómodo ascender a Cagigal para que ocupara la vacante, y esa fué la razón por la que alcanzó Francisco Antonio Cagigal y de la Vega, la codiciada Capitanía General de Cuba.

Veinte y cuatro días de viaje a caballo y en goletas costeras tardó el nuevo gobernador en llegar a la Habana en viaje desde Santiago de Cuba. Era la época de las aguas y bajo torrenciales aguaceros anduvo por caminos intransitables, atravesó el Cauto en crecida, de Oriente pasó a los inhospitalarios potreros camagüeyanos y a las sabanas villareñas y haciendo rumbo al Norte por bosques y quebradas en busca de la ensenada de Casilda de donde una goleta lo trajo hasta Batabanó y de ahí, a caballo otra vez, por más accesibles veredas, hasta la Habana, a donde llegó el 9 de junio de 1747.

Cuando Cagigal tomó el mando de Cuba ya una apoplegía había arrebatado la vida al monarca Felipe V y aunque le había sucedido su hijo Fernando, el VI de ese nombre en el trono de Castilla, resuelto pacifista a quien se atribuyó el dicho irónico que se hizo popular en su tiempo: «con todo el mundo en guerra, pero en paz con Inglaterra», las hostilidades entre España y la Gran Bretaña continuaron y el nuevo capitán general de Cuba tuvo que seguir alerta contra la posible agresión de la escuadra del Almirante Knowles, que fracasado en su intento de apoderarse de la rada de Guantánamo y fundar allí una colonia que se llamaría la **tierra de Cumberland**, sería probable que quisiera probar fortuna hostilizando a la Habana.

En aquellos fines del siglo XVIII, España estaba envalentonada por los éxitos de su marina sobre la británica. Su señorío en los mares de Indias era tan evidente que La Contratación suprimió la navegación en conserva y hasta la custodia de la flota de la plata. Las naos debían atenerse a su propia fuerza y se hacían a la mar debidamente artilladas para hacer frente a cualquier ataque. Como compensación apareció la llamada «Armada de Barlovento» para la vigilancia de las costas y por la que venían suspirando las colonias desde tiempo inmemorial.

Esa Armada, que comandaba el Almirante Reggio —de origen italiano— estaba anclada en la rada habanera, después de un crucero por los mares del norte de Cuba hasta la Florida en busca de los navíos ingleses. Reggio se enteró de que Knowles con su escuadra venía rumbo a la Habana y en lugar de seguir la costumbre de esperar la agresión dentro del puerto para cooperar con las baterías de tierra a la defensa de la plaza, estaban tan seguros de su victoria los marinos españoles que quisieron tener la arrogancia de esperar mar afuera a los ingleses.

Cuando el semáforo del Morro avistó por Barlovento la escuadra de Knowles, la de Reggio se dispuso a salir a su encuentro con sus navíos en zafarrancho de combate. Todos esos buques eran cubanos, es decir, todos habían sido construídos en el astillero de la Habana. Eran el **Africa**, de setenta cañones, en el que el almirante enarbolaba su insignia; el **Invencible**, también de a setenta, recien hecho para suplir al que hacía poco había sido destruído por un rayo; los de a sesenta **Real Familia, Conquistador, Dragón y Nueva España** y la **Galga**, de a cincuenta. Le servían de exploradores un bergantín y un jabeque de la «Real Compañía de Comercio de la Habana». La escuadra inglesa se componía del mismo número de navíos, aunque de más porte y muchos más cañones. Era mandada por el almirante Knowles y conducían un convoy de buques mercantes, que dejaron en la lejanía.

El vecindario de la Habana se dió cuenta de lo que pasaba y primero se congregó en el litoral de la bahía para ver salir los barcos de Reggio y despedirlos entre hurras y aclamaciones, y después se situó a lo largo de las murallas y en las azoteas y campanarios de las iglesias ansiosos de presenciar el combate. El gobernador Cagigal y las autoridades se situaron en el Castillo de la Punta. Todos pudieron contemplar, como a las tres de la tarde del 12 de octubre de 1747, extendidas en un semicírculo las dos escuadras. Debió ser un espectáculo de singular atracción para los ojos de los habaneros, que siguieron los detalles de la lucha con la ansiedad que debe suponerse.

Cuenta un cronista que los seis navíos ingleses y los seis españoles formaron dos líneas paralelas frente a frente y que fué la capitana **Africa**, de los españoles la que inició la tragedia, abriendo el fuego de sus dobles baterías contra el navío almirante inglés, contestando éste con las suyas, conducta que fué imitada por los diez buques restantes. Durante más de dos horas no se distinguió desde la Habana sino una espesa nube de humo que envolvía a los combatientes y no se oyó sino el sordo ruido de los cañonazos y en una como pequeña tregua, al ponerse el sol, pareció que la ventaja la llevaban los ingleses porque los rayos del poniente alumbraron en la lejanía a seis buques ingleses y sólo cinco españoles. El almirante inglés mandó retirar uno de los suyos para equiparar las fuerzas como si estuvieran en un torneo; enardecidos los españoles no tardaron en ir al abordaje sobre los navíos ingleses, trabándose una lucha encarnizada cuerpo a cuerpo, hasta que entrada la noche los ingleses optaron por alejarse, desmantelados sus buques, muertos tres de sus comandantes más valientes, llenas sus cubiertas de más de cuatrocientos cadáveres.

No ofrecían los buques españoles espectáculo menos conmovedor al amanecer del día siguiente. Muertos sus comandantes San Justo, Quintana, Tabares, Vallecilo, los oficiales Cagigal y hermanos Pumarejo, con cerca de quinientos tripulantes, refugiado Reggio en Bahía Honda con su buque insignia en donde se vió obligado a darle barreno para que no cayera en poder del enemigo que hasta allí lo persiguió. Discutíase de qué parte había estado la victoria en aquel sangriento combate y cuando los ingleses admitían que había estado indecisa, cuando era lo cierto que no había allí triunfado sino la ferocidad humana, llegó una balandra destacada de la isla de la Providencia, anunciando que entre Inglaterra y España se había firmado lo que se llamó la paz de Aquisgrán hacía ya muchos días antes del combate. Después que se cangearon prisioneros, Knowles y Reggio, aquel partió para Inglaterra y los habaneros se dedicaron a la piadosa tarea de enterrar a los muertos que pudo rescatar del mar la diligencia de los marinos supervivientes. La iglesia celebró solemnes «honras fúnebres», y el obispo Lazo de la Vega, desde el púlpito pidió al Hacedor que perdonara, en su infinita misericordia, a los autores de aquel «inútil derramamiento de sangre».

## ESTABLECIDO EL SERVICIO DE RADIO EN AUTOS, POR LA POLICIA DE CALIFORNIA

Se ha establecido en Los Angeles, San Francisco de California, un nuevo servicio de automóviles con radio, para ser utilizados por la policía. La Sección la componen cincuenta y tres automóviles que cubren en su recorrido 442 millas cuadradas en dicha ciudad, durante las veinticuatro horas del día, cubriéndose el servicio en tres turnos. Los automóviles destinados a estos servicios se encuentran perfectamente equipados y son de un tipo especial.

# EL PRESIDENTE HA FIRMADO UN NUEVO DECRETO REFERENTE A LOS CARNETS DE EXTRANJEROS

Todos los propietarios, comerciantes, industriales y demás personas pudientes, tendrán que contribuir para la repatriación de indigentes. Libertad de ferroviarios

Nos informa el Secretario de Gobernación Dr. Guiteras, que se propone reformar el Decreto que creó el Carnet de Extranjeros por el cual antes se cobraba un peso veinticinco centavos, elevando este impuesto a DIEZ PESOS para los propietarios, comerciantes y demás individuos de la clase media, y las personas ricas. Para empleados y obreros seguirá cobrándose un peso veinticinco centavos. Los extranjeros indigentes serán repatriados con lo que se recaude por ese concepto.

**FERROVIARIOS EN LIBERTAD**

También el Dr. Guiteras manifestó a nuestro repórter, que había dispuesto la libertad de todos los obreros y empleados ferroviarios de Cárdenas y Matanzas, detenidos con motivo de la huelga que sostenían.

**NO DEBE HABER ZAFRA LIBRE**

Opina el Secretario del Interior, que no debe concederse la zafra libre, teniendo en cuenta que la mayoría de los Centrales pertenecen a empresas extranjeras que anularían a los dueños de ingenios pequeños, que son los que pertenecen a los cubanos, y llegado el momento de vender el azúcar aquéllos tendrían más facilidades, especialmente los americanos, con grave perjuicio de los hacendados cubanos y españoles, pues esas grandes empresas poseen refinerías, y así abarcarían todo el mercado azucarero, no dejándole ninguna oportunidad a los hacendados modestos. Por eso opino —terminó el Dr. Guiteras— que no debe haber zafra libre, como medida de protección al hacendado cubano.

## RECHAZA LA S. VEGETAL DOS EMBARQUES DE PIÑA

Han sido rechazados por la Sanidad Vegetal, dos embarques de piñas, uno de quince hucales a nombre del exportador Sr. G. B. Torres y otro de un huacal a nombre del exportador Eusebio Dardet, por contener frutos de tamaños menores de 42 y 48, contraviniendo el Decreto número 667, de 30 de abril de 1929, reglamentario de las exportaciones de frutos del país.

## EL SR. RENE MORALES ACLARA QUE NO FUE A DESPEDIR A MR. WELLES

Hemos tenido el gusto de recibir en esta casa la amable visita del Sr. René Morales, conocido revolucionario y político distinguido, quien nos ha manifestado que la noticia publicada con respecto a su presencia en el Muelle de la Terminal, para despedir al Sr. Embajador de los Estados Unidos, Mr. Sumner Welles, que embarcaba en aeroplano para su país, es incierta, toda vez que el fué a dicho muelle a despedir a su amigo el Dr. Miguel Carrera, que en compañía de su esposa, se dirigía a Miami.

Con verdadero gusto, complacemos al Sr. René Morales, que según nos afirma, no es amigo personal del Sr. Embajador de Norte América, no obstante haber sido Gobernador de la Provincia de la Habana, durante 22 días.

## DISTINGUIDA DAMA CUBANA HA FALLECIDO EN PARIS

Ha fallecido en la capital de Francia la distinguida dama cubana señora Isabel Urbizu de Mestre, quien gozaba en dicha capital de la mayor estimación y respeto por sus altas cualidades y virtudes, que adornaban a tan bondadosa y caritativa dama cubana.

Hacemos llegar por este medio, a los hijos y demás familiares de la señora Urbizu de Mestre, nuestro más sentido pésame.

**Mr. Wallace, un americano que tiene su residencia en la finca de recreo «Horas Felices», ubicada en el Término de Marianao, pasó una hora verdaderamente amarga al percatarse de que los individuos que le practicaron un registro en su domicilio, además de quitarle dos rifles, le llevaron todas las bebidas que tenía en su bien abastecida cantina.**

**Eso, a primera vista, parecerá un atropello.**

**Pero hay que tener en cuenta que el registro se realizó en busca de armas y que la botella, en Cuba, siempre fué un arma terrible.**

## LA CRUZ BLANCA NO HACE CUESTACIONES

Señor Director del DIARIO DE LA MARINA,
Ciudad.

Muy señor nuestro:

LA ASOCIACION DE DAMAS «CRUZ BLANCA DE LA PAZ», Asociación completamente neutral y cuyos fines tiende a propiciar por la divulgación de ideas la cordialidad y la Paz, desea hacer saber que no solicita donaciones de dinero, mercancías, ni de ninguna otra clase: y que no ha autorizado a nadie para hacer semejantes gestiones. También pone en conocimiento de todos que no participa de propaganda que no estén de acuerdo con la seriedad de de los Estatutos de esta Institución, que se encuentra legalmente inscrita en el Gobierno Provisional y por último le rogamos se sirva no dar publicidad en su leído Diario a ningun escrito que no vaya debidamente autorizado por la Secretaria y visado por la Presidenta.

Con las más expresivas gracias quedan de usted, muy atentamente.

**Blanca Fernández de CASTRO de JARDINES, Presidenta.**
**F. CRESPO, Secretario.**

M.E.C.D. 2016

# BROMAS Y VERAS

## Por JOAQUIN ARISTIGUETA

A mí me ocurren las cosas más raras del mundo: una vez vi en una lista de pasajeros para Kingston, en Santiago de Cuba, a un José Aristigueta y me entró curiosidad, porque no hay un Aristigueta en este mundo (en el Nuevo) ni en el otro mundo (en el Viejo) que no sea pariente mío, y quise conocer a aquel pariente que se iba para Jamaica sin despedirse de la familia; y cuando pregunté por él me salió un distinguido caballero (gentleman) inglés, según él me dijo, en camisa y con bastón, sombrero de «jipi» y alpargatas que venía todos los años a Cuba a veranear y de paso, a cortar un poco de caña durante las zafras: o sea, que era jamaiquino. Y entonces me enteré de que los haitianos y jamaiquinos, cuando llegan a Cuba hacen como los chinos, se ponen un nombre, el que más les gusta o más les suena; y como yo firmo habitualmente «J. ARISTIGUETA» porque mi familia no se quedó corta al darme el nombre, él juzgó que la «J.» pertenecía a un 'Pepe» y se hizo llamar José Aristigueta, y así resulta que tengo un pariente etiópico en Jamaica, en camisa, con bastón y alpargatas, lo cuál indica su buena posición porque a lo mejor tengo otros más cercanos sin camisa que ponerse.

Pero eso no es nada, para lo que a mí me ha pasado con mi nombre: en Mazorra debe estar un muchacho a quien quise bien, joven entonces) abogado que apenas recibido regresó a su Santiago de Cuba y se volvió loco de la noche a la mañana.

De la devoción por mí, de su injustificada admiración al poeta Aristigueta, da idea el hecho que su propio hermano me ha contado: El pobre loco recita versos míos de época en que yo no andaba tampoco muy cuerdo, pues no cabe duda que es una locura escribir versos en Cuba, donde se llama «poeta» a los pobres vagabundos que por enemistad personal con los barberos se dejan crecer el pelo; o sea, que a los peludos, la gente los llama en cuba «poetas», como insulto, para tomarles el pelo.

Y el desdichado amigo, novel abogado que perdió el juicio para dolor de su familia y de los que bien le queríamos, está en eso que no sabemos si es infierno o paraíso, el asilo de alienados, y asegura que él es el poeta Joaquín Aristigueta: y en prueba exhibe recortes de periódicos con mi firma (locuras mías de cuando yo no tenía razón y a él no le faltaba la suya) y recita mis versos...

Pero esto no debía bastar como aventura para mi apellido, y acabo de enterarme de que en una organización celular revolucinaria secreta tienen por costumbre darse así mismo nombres ajenos para despistar; y entre ellos hay un señor que se hace llamar Aristigueta.

Así ha ocurrido que un caballero lego en ardides revolucionarios me viera ayer por la calle y me felicitara:

—¡Cuánto me alegro de verle bueno!.

—Hombre, yo también m'alegro de verle güeno (porque, para «chulerías» y «camelos» madrileños, yo).

—Así que, ¿escapó usted con vida?.

—Pues sí; escape con vida porque no había cosa mejor con que escapar. Y usted, ¿con qué escapó?.

—¿Yo?: no he escapado con nada.

—Pues yo tampoco.

—Bueno, pero los siete tiros....

—¿Siete tiros?: ¿de qué?.

—De la noche de la Revolución, que estaba usted en la acera y pasó una máquina, y ¡pun!, ¡pun!...

—Sí, siete: no me dispare usted los otros. Pues no me enteré.

—¡Pero hombre!: no se haga el distraído. Me dicen que usted se tiró al suelo y le dieron por muerto.

—Usted dispense, pero yo, desde lo del Sindicato (que es la última vez que yo me tiré en el suelo) no me he vuelto a revolcar.

Y así discutimos largo rato y no hay modo de que yo convenza a mi amigo de que no he sido yo el de los tiros. Hasta que, investigando, hallé que un distinguido celulado se llama ¡Aristigueta!, para la hora de coger los tiros.

Lo cuál advierto públicamente porque si la cosa sigue, prefiero cualquiera de los otros Aristiguetas, el infeliz loco de Mazorra o el pariente más lejano y oscuro de Kingston, y me voy con uno de los dos.

Porque a lo mejor se equivocan los del automóvil, me hacen una visita mí y, ¡pun!, ¡pun!, y no cuento el número siete.

Y ni cuento el cuento tampoco. Así que, o se quita del medio ese Aristigueta postizo, o me quito yo.

FARMACIA
DROGUERIA DE "JOHNSON"
DE TURNO LOS LUNES
Obispo 30 TELEFONO-A-2129.

LA MAYOR
35 EDIFICIOS
700 EMPLEADOS
SARRA
DROGUERIA
ABIERTA TODOS LOS DIAS
TODA LA NOCHE LOS MARTES
A-8120 A-3641

## Farmacias de Turno

### DOMINGO

**HABANA**

| | |
|---|---|
| Teniente Rey No. 41 | A-8026 A-3641 A-1105 |
| General Manuel Suárez No. 103 | U-6143 |
| Compostela 163, entre Merced y Paula | A-9555 |
| San Ignacio 53 esquina a Luz, teléfono | M-6677 |
| Rafael M. de Labra y Barcelona M-4517 | M-3510 |
| San José 122 esq. a Padre Varela | U-2507 |
| Gral. Aguirre y Alamburu | U-1616 |
| Ave. Menocal 113 | U-7065 |
| Tejadillo No. 78 | M-5272 |
| Rafael María de Labra No 180 | M-5353 |
| Gral. Aguirre No. 1 | M-5557 |
| Estrada Palma y Colón M-4640 | A-4046 |
| Enrique Villuendas y Oquendo | U-6841 |
| Ave. Menocal y Enrique Villuendas | U-7070 |
| M. Gómez 384 entre R. y S. Joaquín M-4128 | M-3607 |
| Salud y Gervasio | M-5410 |
| Zenea No. 59 | M-4170 |
| Ruiz de Luzuriaga número 129 | M-5249 |
| Ave. de la Independencia y Oquendo | U-6830 |
| Ave. Simón Bolívar y Manrique M-5229 | M-1229 |
| Ave. de la República No.203 M-4268 | A-7518 |
| Corrales y Cienfuegos | M-4319 |
| Manrique No. 7 | M-4231 |
| M. Gómez 172 entre Carmen y Rastro | M-5692 |
| Príncipe No. 19 | U-7079 |
| San Nicolás y Rayo | A-8188 |
| Ave Menocal No. 59 esq. a Estrella | U-4000 |
| O-Reilly 77 | |

**VEDADO**

| | |
|---|---|
| Calle 9 No. 58 entre E. y D. | F-6113 |
| Calle 17 No. 58 entre J. e I. | F-6092 |
| Zapata y B | F-6007 |
| Calzada y 10 | F-6262 |
| Calle 17 No 453 entre 8 y 10 | F-6193 |
| Calle 23 No. 381 entre 2 y 4 | F-6127 |

**VIBORA**

| | |
|---|---|
| Tejar 18, Reparto Lawton | X-2318 |
| 10 de Octubre 600 | I-7581 |
| San Francisco y Lawton | X-2326 |
| 10 de Octubre 444, esquina a Chapie I-7289 | I-7700 |
| Santa Catalina y Luz Caballero | I-7474 |
| Carretera de Managua y Valiente | I-5347 |
| Gertrudis y Tercera | X-2238 |

**JESUS DEL MONTE Y SANTOS SUAREZ**

| | |
|---|---|
| 10 de Octubre número 231 | X-2247 |
| 10 de Octubre y Santa Emilia I-4473 | I-7585 |
| San Leonardo y Flores | I-7466 |

**LUYANO**

| | |
|---|---|
| Herrera No. 80 | I-7777 |
| Calle 11 y Rafael de Cárdenas | X-2525 |

**CERRO**

| | |
|---|---|
| Churruca 16 | I-7440 |
| C. del Cerro 599 esq. a Patria | A-6136 M-5136 |

NOTA.—Este grupo deberá prestar el servicio público todo el día y la noche de los domingos y Fiesta y Duelo Nacional siguientes: Enero 29; Marzo 12; Abril 23; Junio 4; Julio 16; Agosto 27; Octubre 8 y 10; Noviembre 19; Diciembre 31.

SUSCRIBASE Y ANUNCIESE EN EL «DIARIO DE LA MARINA»

COMPRO ORO

| | |
|---|---|
| Cubano y Americano | al 43% |
| Onzas Españolas | a $22.50 |
| Centenes | a $ 6.70 |
| Luises | a $ 5.70 |
| Libras esterlinas | a $ 6.70 |

Billetes de Lotería en todas cantidades.
CACHEIRO Y HERMANO
OBISPO 65. TELEFONOS A-7780 y A-0000

'Caja de Ahorros y Banco Gallego, S.A.'
AVISO IMPORTANTE
A LOS QUE ERAN DEPOSITANTES PARA INVERTIR, CUATRO POR CIENTO ANUAL, SUSCRIPTORES Y ANTIGUOS ACCIONISTAS

De orden del Sr. Director, cito a los expresado Señores, para que se sirvan concurrir a la mayor brevedad posible, a la Oficina Social de 9 a 12 de la mañana, en días hábiles a fin de entregar mediante el correspondiente resguardo, sus respectivas libretas y certificados de acciones, para que le sean canjeados por las acciones y certificados que les corresponda percibir de esta Sociedad, conforme al Convenio Judicial, aprobado en firme y a tenor de lo que preceptúa el artículo 5 del Reglamento actual de la Institución.

Al propio tiempo se les advierte que habiendo de estar formado el primero de Enero próximo, el Registro de Accionistas, en el que se ha de expresar el número de votos que a cada uno corresponda, y cuyo Registro ha de ser la base para determinar las condiciones de elector y elegible en las elecciones para cubrir los cargos que corresponda del Consejo, que habrán de celebrarse el año próximo, no deben demorar la presentación de los aludidos certificados y libretas para evitar con ello, que por no hacerlo con la antelación debida dejen de figurar en dicho Registro.

El Secretario
Ldo. JOSE LOPEZ PEREZ

Habana, 17 de Noviembre de 1933.

# HABANERAS

## LA MODA ACTUAL

ELEGANTE TRAJE DE TARDE

Siguen mostrándonos los grandes creadores de la moda, sus chaquetas entalladas en la cintura, más amplias hacia abajo con el frente cruzado y las blusas al estilo de chalecos varoniles.

Este modelo que vemos es un elegantísimo traje de tarde que **Worth** presentó este año. Es de satín carmelita con la falda de corte, ajustada a la cadera por medio de una costura al sesgo que sigue recta hacia el borde del vestido donde remata con una piel de zorro carmelita.

La chaqueta es muy original. Tres pinzas de cada lado en la cintura por delante de donde salen dos tiras estrechas de la misma tela anudándose detrás con un lazo. El cuello sale de la misma pieza de la chaqueta, quedando un poco parado. La blusa interior es de raso con pequeños botones de **strass** iguales al grande que lleva en la cintura.

Las mangas, lisas en su corte, son formadas por piezas que salen de los hombros en ángulos hacia abajo, rematando a su borde con la piel igual a la de la falda, pero mucho más ancha, ofreciendo el aspecto de un traje sencillo, cuando en el fondo es lujosísimo.

### NOTAS DE PARIS

**Chanel** varía poco su línea de sports de un año para otro. Las faldas no las hace ajustadas a las rodillas como otras casas; pero para recompensar su constancia a la silueta, tiene en cambio un mundo de materiales nuevos para **sports** tales como un corduroy de cordón irregular, terciopelos de seda afeitados, telas escocesas y tejidos de brochados metálicos que forman un cambio de las telas peludas que predominan en la moda de los **sports** generalmente.

Otro empleo de los bolsillos para indicar el carácter de la silueta es en la chaqueta **Norfolk**, de efecto juvenil. Los **jumpers**, trajes de dos piezas y las chaquetas para **sports** a veces tienen cuatro bolsillos, dos en el pecho y otros dos debajo de la cintura a cada lado, por delante, típico en esta clase de sacos.

En algunos de los trajes de **Patou** se nota una indicación de esta moda, pero casi a la altura de las rodillas, justamente donde la cola va adquiriendo amplitud y se abre.

Una capa dramática de terciopelo negro va forrado de color coral con un capirucho de terciopelo coral y con un lei de zorro plateado. Esta magnífica capa se abre y se extiende como un lirio cuando se camina, cayendo en grandes pliegues cuando se está parada.

### NO SER MAS

No ser más que una brizna de tierra mezclada a la caza
de los gamos
una articulación
de soplo y de polvo
tener un chaleco sin siquiera una sombra de hiedra
y un poco de atardecer entre los ladrillos del corazón.

**Juan LARREA.**

### GOLOSINAS SABROSAS

Acaban de recibir en la conocida **Casa Potín** de O-Reilly 37, las más sabrosas golosinas de Navidad que llegan todos los años del extranjero.

Estuches finos de bombones, muy propios para regalos de gusto, así como las cajitas de frutas abrillantadas en todos los tamaños.

Castañas, nueces, avellanas, turrones, dátiles, higos y todas las deliciosas chucherías de Nochebuena están ya a la venta.

### MENU DEL DIA

**Almuerzo**

Cup de frutas.
Huevos a la Malagueña.
Arroz con pollo.
Platanitos fritos.
Ensalada de vegetales.
Brazo gitano.

**Comida**

Ostiones cocktail.
Sopa de plátanos-verdes.
Croquetas de langosta.
Pavo a la Chipolata.
Ensalada de frutas.
Flan de piña.

### RECETAS DE COCINA

**Frituras de harina de Castilla**

Se pasan seis cucharadas de harina de Castilla por un colador, se echan dos huevos, sal y se va añadiendo agua poco a poco, hasta que la harina tenga la consistencia de una crema. Se bate un poco y se agregan dos cucharaditas de Baking powder y se fríen a fuego vivo en manteca caliente.

**M. R. de FONTANILLS**

# Sociedades Españolas

## NOTAS FINALES SOBRE EL CONCURSO DEL C. ASTUR

En esta hora de constante empuje para obtener más inscripciones y ganar los premios codiciados, figura también en el concurso la Srta. América Rodríguez, quien aspira a conquistar un premio en el concurso de la Sección de Propaganda dentro del sector correspondiente al plantel «Jovellanos».

En este escrutinio ha obtenido el primer lugar para el segundo premio que consiste en un Vanite Case, de plata fina, donado por la Joyería «El Gallo», de los señores Sandalio Cienfuegos y Compañía.

Y justo es que consignemos que también hay varios premios especiales a los que tienen derecho numerosos asociados. Por ejemplo para la póliza de seguro de vida de «El Sol del Canada», tienen ya derecho a entrar en el sorteo cuatrocieneos asociados.

La fábrica de chocolate Armada obsequia a los niños del plantel mensualmente con 10 finos estuches de dulces, los que son repartidos en los actos cívicos de los últimos viernes de cada mes.

La Compañía Cervecera Internacional tiene un premio denominado «CERVEZA POLAR Y TRIMALTA» para el Comité de Barrio que mayor cantidad de asociados produzca.

El total de socios de ambos sexos que fueron inscriptos durante el mes de Octubre por consecuencia del concurso y de los trabajos que se están llevando a cabo por los asociados en general ascendió a la cifra de SETECIENTOS.

Esta es la labor que se llevó a cabo en el mes en que se celebró el noveno escrutínio y la que pone de manifiesto con la fé y el entusiasmo que laboran los socios del Centro Asturiano.

Así se hacen grandes y prosperas las Instituciones mediantes la colaboración eficaz de sus componentes, que trabajan sin remuneración alguna.

## EL SEPTETO DE PIÑEIRO, IRA A LA FIESTA DE LA COOPERATIVA FOTOGRAFICA

Con interés notorio han sido acogidas las noticias relacionadas con la organización de la fiesta bailable que tendrá lugar hoy 19, en los jardines de «La Ttropical», organizada por los componentes de la Cooperativa Fotográfica de la Habana, a favor de los fondos de la misma y con objeto de contribuir a llenar las finalidades que la alientan.

El programa será muy atractivo; más que atractivo extraordinario, ya que amenizará el acto el gran Septeto Nacional de Ignacio Piñeiro, la orquesta de Belisario López, Sonora Matancera, Jazz Band y Hermanos Le Batard.

Como precio para la entrada de caballeros regirá el de cuarenta centavos. Las damas tendrán derecho a la entrada gratis. No deje de asistir a tan magna fiesta.

## ACTOS PARA HOY

HIJAS DE GALICIA: Junta Directiva a las 9 a.m. en el Sanatorio «Concepción Arenal».

CENTRO GALLEGO: Reunión extraordinaria de la Sección de Bellas Artes, para la reorganización de la misma. A las 3 de la tarde.

Comité «Progresista», de los Viajantes; Asamblea a las diez de la mañana en el Centro Asturiano

## ACUERDOS DE PROPAGANDA EN EL CENTRO CASTELLANO

En la noche de ayer, bajo la Presidencia del Sr. Florentino Serrano Martín, tuvo lugar la Junta de la Sección de Propaganda, que había sido convocada al efecto.

Se dió cuenta en la misma del movimiento general de asociados durante los meses de Octubre y los días que van de Noviembre, siendo sorprendida la Junta por los maravillosos efectos que han sido reportados y que acusan un aumento considerable en las listas sociales, respondiendo de manera eficiente al trabajo qua ha venido desarrollandose. Causó inmejorables efectos el informe presentado con relación a dos de los más entusiastas colaboradores de la Sección los Sres. José Cabo Pérez y Julian Cascón, el primero por haber cumplido fielmente su palabra al traer las diez nuevas inscripciones que se comprometió a aportar en la última sesión, y el segundo por la perenne constancia de traer a todas las Juntas que concurre cuatro o cinco nuevas inscripciones. Se felicitó cordialmente a tan distinguidos paladines de la causa prodigándoles los más elevados elogios.

En el movimiento general de las Delegaciones, se tomaron importantes acuerdos relacionados con la administración de ellas, tendientes a una regular liquiación en las mismas para determinados días, permitiendo así la proyectada inspección mensual que habrá de girárseles.

Otro punto muy importante que fué aboadado se refirió a la apertura del nuevo Departamento de Inmigración, elevandose el informe a la consideración de la Junta de Gobierno para que en definitiva proceda sobre el particular.

Se fijó a grandes rasgos el programa que ha de desarrollarse en la «NOCHE MONTAÑESA», que tendrá lugar en los primeros días del mes de Diciembre, acordandose convocar a una nueva reunión para muy en breve a fin de ultimar todos los detalles que se refieren a esta noche memorable.

## DE «CONCEPCION ARENAL»

Hoy, domingo, habrá de celebrar junta la Directiva de la sociedad «Hijas de Galicia», y figurando en la orden del día interesantes asuntos, por lo que el Secretario, señor Dámaso Pérez Valenzuela, interesa de los Vocales la puntual asistencia.

## GRAN ESTADISTICA DE TRABAJOS QUIRURGICOS

El reputado cirujano doctor Jose García Ríos, de La Purísima Concepción, revela con la estadística que a continuación relacionamos su intensa labor durante los últimos treinta días. El mencionado especialista tiene ya curados ó en franco periodo de convalescencia a los siguientes enfermos: niña Victoria Villalba, apendicitis aguda; Srta. María García Rodríguez, apendicitis crónica; Srta. Alejandrina Mosquera, apendicitis crónica; Srta. Aurelia Avila, apendicitis aguda; Srta. Odulia Montero, apendicitis crónica; Srta. Leonor P. García, apendicitis crónica; señora Sara Perilmuter, curetage; señor José R. Ortega, hernia inguinal derecha y apendicitis; Sr. Luis González Gómez, apendicitis subaguda; Sr. Emilio Díaz Coca, hernia inguinal congénita; Sr. Rafael Pí, vaginalitis; Sr. José Graw-Kowieg, apendicitis crónica; Sr. Alberto Mundo, hernia inguinal y apendicitis; Sr. Stefan Zelies, hernia inguinal directa; señor Juan Carrera, apendicitis crónica; Sr. Jaime Kirnes, hernia inguinal; Sr. Cecilio González Fernández, hipoma del tórax; señor Manuel Dopico, quiste congénito; señor Pedro Aracelio Avila, apendicitis; Sr. Juan Puig Ariol, apendicitis aguda; Sr. Enrique Carrasco, vaginalitis; señor Victoriano Rastrilla, hernia inguinal; Sr. Demetrio Sideras, vaginalitis; Sr. Fernando Constantin, vaginalitis; Sr. Rafael Idaboy, apendicitis crónica; Sr. Eusebio Hernández, extracción proyectil; Sr. Raul Quijano, fístula; Sr. Pedro Pérez Salvador, hernia inguinal derecha extrangulada.

Movimiento intenso en las salas de operaciones revela este dato. Y una gran laboriosidad en el doctor Ríos. Pero a la vez pone de manifiesto la eficacia del servicio de cirugía que presta a sus asociados la Asociación de Dependientes del Comercio.

### PESAME

Con motivo de los tristes y lamentables sucesos de estos días falleció el distinguido joven José Joaquín Palazuelos, cuando recién casado, la existencia debía tener para él —por sus méritos y condiciones además— rumbos ciertos y amables. Verdaderamente contrariados por la desaparición de Palazuelos, damos nuestro pésame mas sentido a su viuda, señora Berta Barceló, a su madre inconsolable señora Isaura Bermúdez y por modo especial a nuestro amigo y tío del extinto don Rodrigo Vigil Escalera, del comercio capitalino y miembro destacado de la Asociación de Dependientes del Comercio.

## LABORAN CON ENTUSIASMO EN «HIJAS DE GALICIA»

Con gran entusiasmo vienen laborando los distintos organismos de «Hijas de Galicia», los cuales con su actuación tanto contribuyen al engrandecimiento de esa prestigiosa sociedad, que cuenta con grandes y merecidas simpatías, las que se demuestran por medio del crecido número de nuevas inscripciones que diariamente hacen aumentar las listas sociales de la citada institución.

La perfecta organización que impera en su admirable sanatorio «Concepción Arena'» es una de las causas en que estriba ese aumento de asociadas, pues todas reconocen y proclaman que son inmejorables los servicios que las mujeres y los niños reciben en dicho sanatorio, que es modelo ejemplar de casas de salud.

### JUNTA DE DIRECTIVA

En la mañana de hoy, domingo, celebrará junta la Directiva de «Hijas de Galicia», acto que está señalado para las 9 a.m. en el sanatorio «Concepción Arenal».

## ASAMBLEA DE VIAJANTES

Hoy domingo a las 10 de la mañana se celebrará en el Salón Pro-Sanatorio del Centro Asturiano, una gran asamblea definitiva para la presentación de la candidatura que patrocina el Comité «PROGRESISTA» que lleva al frente a un viajante auténtico: HILARINO ARENAS

Dado el enorme entusiasmo que existe por esta candidatura, sin duda alguna que se verá muy concurrida dicha asamblea.

En la edición de la próxima semana daremos a conocer el programa de gobierno que se propone llevar a efecto esta candidatura, que no es de bandera y sí de cariño a la sociedad.

Por el interior de la república, donde cuenta numerosos adictos esta candidatura, no se habla de otra cosa.

Mantendremos informados a nuestros lectores con respecto a los acuerdos que tomen estos entusiastas viajantes en su junta de hoy Domingo.

(VEA MAS SOCIEDADES ESPAÑOLAS EN LA PAGINA 6)

### DETENCION DE DOS CARTERISTAS

Los vigilantes 1832 T. Ruíz y 147 F. González, de la Sección de Investigaciones de la Policía Nacional, detuvieron a Carlos González Machado, de 20 años y vecino de 10 de Octubre 577, y a Antonio González Bonachea, de la Habana, 40 años y vecino de Reina, 68, por acusarlos Felipe Manuel Pelenzuela, de España, 43 años y vecino de la calle 19 número 517 en el Vedado, de haberle amenazado de muerte debido a que él sabe que ellos son carteristas. Al ser registrados los acusados se les encontró un cuchillo y unas tijeras. Por no prestar fianza de 100 pesos fueron remitidos al Vivac a disposición del Juez de Instrucción de la Primera Sección.

KLEENEX
el nuevo pañuela sanitario

LOS pañuelos comunes, anti-higiénicos y portadores de gérmenes, están siendo reemplazados cada vez más por Kleenex, esos tejidos finos, absorbentes y sanitarios que se tiran una vez usados. Cuestan menos que el lavado de un pañuelo, y tienen la ventaja que se usan una sola vez, lo que evita ir cargando pañuelos humedos, que propagan gérmenes.

También para el tocador femenino, Kleenex ha sido hallado sumamente ventajoso. Infinidad de mujeres lo prefieren a paños de algodón o lino para quitarse el maquillaje, limpiar el rostro y aplicarse lociones. Kleenex se vende en paquetes sellados, a precios populares.

THE KLEENEX COMPANY
180 North Michigan Avenue, Chicago, U.S.A.

**Un folleto gratis para las madres** *"El cumpleaños de María Margarita" es un interesante folleto editado por la Kotex Company.*

*En forma sencilla, con recato y tacto, imparte a las jovencitas conocimientos de mucha importancia para su salud y felicidad al entrar en la pubertad. Evita a las madres los inconvenientes de esa delicada misión reveladora... Pida un ejemplar gratis, mandando su nombre y dirección a RODOLFO QUINTAS, Calle C No. 237, Vedado, Habana.*

"UNA REVOLUCION EN VIAJES"

Sólo la Goodyear hace AIRWHEEL TIRES (RUEDAS DE AIRE)

UN BRIGADIER, escribiendo de Gezira, Egipto, acerca del funcionamiento de las RUEDAS DE AIRE en un viaje de casi 2.000 kilómetros, dice:

*"Las RUEDAS DE AIRE han revolucionado el viajar por desiertos. El espantajo de la arena blanda ha desaparecido. Aumentan notablemente la comodidad y economía."*

Comuníquese con el agente de la Goodyear para que le demuestre las ventajas de las RUEDAS DE AIRE.

La instalación de RUEDAS DE AIRE en su presente automóvil es tan sencilla como el cambio de neumáticos y cuesta un precio muy moderado.

GOODYEAR

*En el mundo entero más automovilistas viajan sobre neumáticos Goodyear que sobre los de cualquier otra marca.*

M.E.C.D. 2016

# VIBOREÑAS

**EL RECIBO DE HOY.**

Un cinq a sept.

En la elegante residencia de la gentilísima demoiselle Irmina Vázquez Ramos, tendrá efecto en la tarde de hoy, un agradable recibo bailable, ofrecido por sus amantísimos padres, los esposos Ramos-Vázquez, en su honor.

La encantadora Irmina cumplió, el domingo próximo pasado la dulce edad de las quiméricas ilusiones, los anhelados quince años, viéndose imposibilitada de recibir a sus amistades por los trágicos sucesos ocurridos en la víspera.

Recibo éste que dará un bello tema a la crónica.

**LA FESTIVIDAD DEL DIA**

Santa Isabel de Hungría.

Celebran su fiesta onomástica en el día las siguientes damas y damitas:

Señoras: Isabelita Peñalver de Baguer, Isabel Muñoz de Salazar, Isabel Ramos Vda. de Pascual, Isabel Sosa de López Chávez, Isabel Fernández de Fernández, Isabel Travieso de Lázaga, Isabel Reyes de Zúñiga, Isabel Martínez de Longa, Isabel Malberty Vda. de Colón, Isabelita Riverón de Calzadilla.

Isabel Falla de González Hierro, amante esposa del culto joven Celso Gustavo González Hierro.

«Bebé» Vilanova de Allen, Isabel de la Torre Vda. de Vicent, Isabel Huguet de Elías, Isabel Ruiz Vda. de Armand, Isabel Blanco de Jiménez, Isabel Rambla de Uimo, Isabel Falla de Suero, Isabel Pedroso de Alvarez, Isabel Casas de Luis, Isabel Fernández Villasuso de Fernández.

u-EVdk.deüoetaoin etaoi etaoin n nu

Isabel G. de Méndez Capote, Isabel Luisa Lancís de Dobal, Isabel de la Torriente de Etchegoyen, Isabel Menéndez de Pascual e Isabel del Río Vda. de Aedo.

Señoritas: Isabel M. Ordext, Isabel Escasena, María Isabel Luis, Isabel Bustillo, Isabel Brito, Isabel Ramírez Tamayo, María Isabel Mederos, Isabel Travieso, Isabel Fernández, Isabel Arias, Isabel Sampero, Isabel Ramírez, María Isabel González Mesa, Isabel Mestre, Isabelita Vidal, Isabel Piñera, Isabel López Silveiro, Isabel Alfonso, Isabel Reyes, Isabel Pérez, «Chana» André, Isabel Mendoza, Isabel Quijano, Isabelita Solano, Isabel Zayas, María Isabel Toledo, Isabelita Martínez Malo, e Isabelita Oña.

¡Felicidades!

**UNA LINDA NIÑA.**

Que embellece un hogar.

Los jóvenes y estimados esposos Tessie Moreno de Rivero e Ignacito Rivero, que comparte con nosotros el diario bregar de esta casa, dirigiendo la sección de Rotograbado, se encuentran plenos de alegría, con el advenimiento de una linda y agelical niña, fruto segundo de sus venturosos amores.

La bella y elegante señora de Rivero, fué asistida en la clínica Casuso, renombrado centro benéfico, por el eminente ginecólogo, Dr. Francisco R. Cartaya.

A las innumerables felicitaciones que recibe el joven matrimonio, une la suya el Cronista, formulando votos porque su carísima fille disfrute de la más dichosa existencia.

¡Enhorabuena!

**UN TRASLADO**

Que dar cuenta.

Para una suntuosa mansión, enclavada en la pintoresca Loma del Mazo, han trasladado su residencia los jóvenes y distinguidos esposos señora Elena Sánchez de Fernández y Dr. Arturo Fernández, la que ofrecen, por conducto nuestro, a sus múltiples amistades.

Innumerables venturas les deseamos en su nueva morada.

**BODAS DE PAPEL**

De un joven matrimonio.

Día de alegrías infinitas, es el de hoy para el estimado amigo Oscar Miñosa y Silvera y su bella y elegante esposa Adriana Bachiller y Giquel.

Se cumple hoy el primer año en que se unieron ante Dios y los hombres, dos corazones que se quieren, dos almas que se adoran.

Para esos jóvenes esposos, a quienes todo sonríe en su torno, va la enhorabuena sincerísima del Cronista.

**LA FIESTA DE HOY.**

En la Tropical.

Desde hora temprana reinará la mayor animación en los bellos y pintorescos jardines, con motivo de la magnífica Matinée bailable que ofrece la «Cooperativa Fotográfica», la novel sociedad que integran los compañeros repórters gráficos y otros artistas del lente.

Como nos hemos complacido en consignar anteriormente, los renombrados conjuntos musicales de los Hermanos Le Batard, Belisario López y el Septeto Sonora Matancera, tienen a su cargo la interpretación del programa bailable.

A juzgar por el entusiasmo inefable que reina entre nuestra juventud amante de Terpsícore por asistir, este baile culminará en el más franco y lisonjero de los éxitos.

Para satisfacción de nuestros estimados compañeros los repórters gráficos.

**LLEGO LA FECHA**

Tan esperada.

De la exhibición del lujoso drama en el que se pintan, con un realismo conmovedor, las más tétricas aventuras macabras, las más intrigantes fantasías, titulado «Los Crímenes del Museo», por Lionel Atwill, Fay Wray, Glenda Farrell y otros.

Ello será en el elegante teatro «Modelo», siendo exhibido en matinée, tanda y noche, conjuntamente a «El Adivino», por Warren William, «El Misterio del Barrio», de Phillips Barrington, y el episodio dos de la serie por Tom Tyler, «El Sargento Tom», completándose el programa con revista y cartón sonoro.

Lleno seguro.

René R. OJEA.


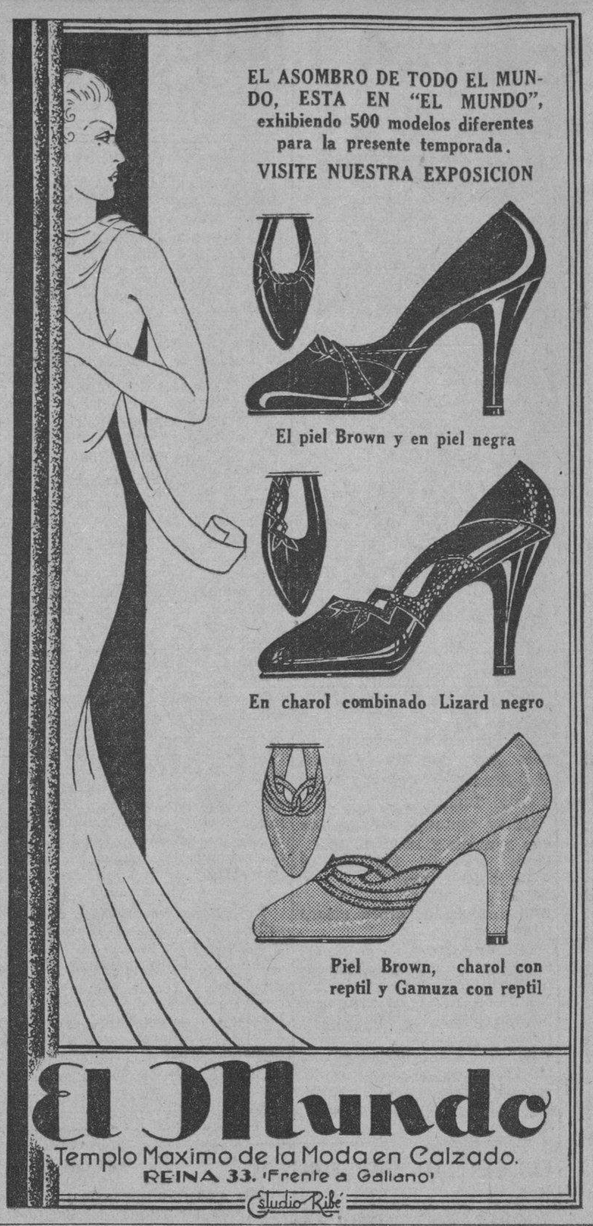

EL ASOMBRO DE TODO EL MUNDO, ESTA EN "EL MUNDO", exhibiendo 500 modelos diferentes para la presente temporada.

VISITE NUESTRA EXPOSICION

El piel Brown y en piel negra

En charol combinado Lizard negro

Piel Brown, charol con reptil y Gamuza con reptil

El Mundo

Templo Maximo de la Moda en Calzado.

REINA 33. (Frente a Galiano)

Studio Rubé



TESORO DEL ESTÓMAGO

CASTAÑO Y ALBA MARCA REGISTRADA

TONICO DIGESTIVO Y ANTIGASTRALGICO

50 años de éxito. Cura pronto todas las enfermedades del estómago e intestino. Venta en Farmacias.



DR. ROSAL

Medicina General, especialmente Tuberculosis y Afecciones de las Vías Respiratorias.

Consulta diaria de 4 a 6.

SAN MIGUEL 117, ENTRE GERVASIO Y ESCOBAR

Teléfono U-2342


# Crónica Habanera

EN SUS DIAS

Isabelita Falla, la bella y gentilísima señora del conocido joven Celso González Hierro, alto empleado del National City Bank.

La señora de González Hierro, que pertenece al grupo de damas jóvenes de la sociedad habanera, celebra hoy su santo, por lo que tendrá innumerables felicitaciones, a las que unimos las nuestras.

**SANTOS DE HOY: SANTA ISABEL REINA DE HUNGRIA**

Un grupo numroso de damas está hoy de días, en la festividad de Santa Isabel, Reina de Hungría.

Enviamos nuestro saludo a las siguientes:

Billica de la Torre viuda de Vinent, distinguida dama, y su hija Bebé, la joven y bella señora de Mendoza, tan estimada en la sociedad habanera.

La Marquesa de Du-Quesne, nee María Zaldo, dama gentilísima de nuestro gran mundo, que se encuentra ausente en los Estados Unidos.

La respetable dama Isabel Hernández viuda de Párraga, para quien este día será de grandes y tristes recuerdos.

Isabel Recio, la viuda del coronel Rogerio Zayas Bazán, y su hija Bebé Zayas Bazán, joven esposa del señor Pedro Rodríguez.

Isabel Ariza, esposa de nuestro querido amigo el doctor José Ramón Villaverde, conocido periodista y escritor.

Una dama ausente: María Isabel Falla de Suero, la distinguida y elegante dama.

Isabel del Barrio, distinguida esposa del doctor Enrique Llansó, Secretario del Habana Yacht Club y Decano del Colegio de Abogados.

Isabel de Vega, la interesante viuda del doctor Pascual Aenlle, de la que tenemos encargo de participar a sus amistades no podrá recibir.

Quiquí Lavandeira, distinguida esposa del señor Mario López.

Nena Inclán de Llanillo.

Isabel Pedroso, esposa del doctor Armando Alvarez Escobar.

Isabel Curtis de Collazo, Belsa Murias de Hernández, Isabel Fernández de Vila, Isabel Deetjen de Metz.

Isabel Fernández de Vila.

Isabel Reyes de Zúñiga, distinguida dama de la colonia mexicana, esposa del doctor Gonzalo Zúñiga, Presidente de la Compañía Federal de Seguros.

Isabel Gutiérrez viuda de Alamilla.

María Isabel Machado viuda del fallecido violinista cubano Rafael Díaz Albertini.

Isabel Meetz viuda de Vernezobre; Isabel Fernández viuda de López Silverio; Isabel Torriente de Etchegoyen; Isabel Amelia Agüero de Espino.

María Isabel Shaw, esposa de nuestro querido amigo Paquito Pérez.

La interesante señora Isabel Urréchaga, viuda de Solar.

Isabel Malberty de Sancho Yerto, María Isabel Sancho de D-Irichitty; María Isabel del Río de Shaw; Isabel Castresana de Oña; Isabel Morduch de Hidalgo.

Isabel Rodríguez de Villegas.

Isabelita García Rameau, gentil esposa del señor Eugenio Méndez Capote.

María Isabel Pardo, la distinguida esposa del conocido caballero Jack A. Solberg.

Isabel Molina de Esnard; Isabel G. de Muñiz; Isabel Aruz de Miranda; Isabel Santos de Rodríguez; Isabel S. de Navarrete; Isabel Castro de Ayala.

La doctora Isabel López, esposa del doctor Pablo Gómez de la Maza.

Isabelita Rambla, esposa del estimado amigo Pepito Ulmo.

Isabel Mercedes Soto de Evertz.

Isabel Menéndez de Plasencia; Isabel Martínez de García López; Isabel Mahy de Plazaola; Isabel Monserrate viuda de Arana; Isabel Fernández de Quesada.

Isabel Alpízar, interesante esposa del señor Enrique Paz.

Isabel Araujo de del Amo; Isabel Cecilia de Pereda; Isabel Sumalla viuda de Menéndez Prieto; Isabel Medina viuda de Freyre.

Isabel Bugarotti, esposa del antiguo periodista Agustín M. Pomares.

María Isabel Beaujardín de González Mora.

Isabel Miranda de Nogueira; Isabel Peña de Soler; Isabel Faura de Martínez; Isabel G. de Corvizón; Isabel Luisa Lancís de Noval.

Bebee Vilanova, bella esposa del señor Wilfredo Allen.

Isabel Fernández de Fernández Villasuso, que reside actualmente en Madrid.

Isabel Trelles de Lara; Isabel Marqués de Polo; Isabel Suárez de Cepeda; Isabel González viuda de Prieto; Isabel Dorticós de Collazo; Isabel Rodríguez de Díaz Versón.

María Isabel Fernández de Betancourt.

Isabel Riverón de Calzadilla.

Isabel Holland, esposa del conocido periodista Pepe Conte.

María Isabel Linares de Rexach; Isabel Herrera de Santos; Isabel Godínez de Alvarez; Belica Acosta de Machado.

Isabelita Chabau viuda de Torralbas; Isabelita Espino de Galgueras; Isabel Morandeira de Guerra; Isabel Velasco de Millián; Isabel Rivero de Calzadilla; Isabel Gobel viuda de Iribarren.

Isabel Paz de Isasi.

María Isabel Navarrete, esposa del doctor Silvestre Anglada.

Isabelita Gaunaurd.

Isabel F. Bellard; Belica Xenes viuda de Pella; Isabel Faura de Martínez; Isabel Morduch de Hidalgo; María Isabel Peñes de Soler; Isabel Ramírez de Quintana e Isabel Cabrera de Cabrera.

Las señoritas:

Isabel Galdós y Betancourt, encantadora joven que se encuentra de temporada en North Carolina, Estados Unidos.

Isabel Margarita Ordext, distinguida escritora y muy estimada compañera en la Prensa.

Bebita Inda; Isabel Vidal; Isabelita Pérez Carrillo; Mimí Lombardo; Nena Prieto; Beba Castañón.

Mimí Muñiz.

Isabelita Elías y Hughet, cantante de dulce voz.

Isabel Pérez Spínola, Isabel García; Isabel Alfonso; Isabel Sampera; Isabel Reyes; Lyzzi Portuondo; Isabel Arias; Isabel Sacerio Bauzá; Ada Isabel Sobrado; Isabelita Jordán.

Isabel de Oña; Isabelita López Silverio; Isabel Relaño Ramos; María Isabel Jané; Isabelita Menocal; Isabel Basarrate; Isabelita López Carballo; Isabel Arencibia; María Isabel Ramírez; Isabel Aguirre y Muñiz.

Violeta Tamargo y Martínez.

Isabel Fals y Carvajal, culta pedagoga y pianista notable.

Isabel Solano; Isabel Martínez; Isabel Radillo; Isabel Rodríguez y Rodríguez; Isabel González Biart; Isabelita Leal; Isabel Corbizón; Isabel Luisa Orihuela; Isabel Ledesma; Isabel del Monte; Isabel Betancourt; Isabel Ramos; Isabelita Polo y Niní Menéndez Sumalla.

**EN EL ESPIRITU SANTO**

Anoche, ante numerosa concurrencia, contrajeron matrimonio en la Iglesia del Espíritu Santo, la encantadora señorita Consuelo González y Menéndez y el joven Belarmino Miller y García.

El altar mayor, aparecía resplandeciente de luz, luciendo un bellísimo adorno floral que remedaba una flor gigantesca, cuya belleza se destacaba del fondo verde oscuro formado por las palmas arecas.

Los renombrados floristas del gran jardín «El Clavel» se lucieron en este trabajo, así como también en la confección del bouquet nupcial, tejido ocn jazmines de persia y nardos.

Los esposos Jacinto González Martínez y Consuelo Menéndez, padres de la desposada fueron los padrinos.

Como testigos firmaron por ella: los señores Belarmino Cabal, Luis J Menéndez, Lizardo Sierra y Manuel Pérez Tarano.

Por el novio: los señores José Bascuas, Blás Manzanedo, Agustín González y Marcelino González.

**BODA EN EL MONSERRATE**

En la mañana de ayer, se celebró en la Iglesia Parroquial de Monserrate, el matrimonio de la graciosa señorita Clement Marrero y Campanería, con el joven Oscar Silva Morel.

El Rvdo. Padre Monseñor Alberto Méndez, Secretario del Arzobispado de esta Diócesis, ofició en dicho acto.

Actuaron de padrinos los padres de la novia, el señor Fernando Aguilar y la señora Margarita Campanería.

Los testigos:

Por ella: los doctores Manuel E. Montoro y Francisco Arias y por él: el ingeniero Rafael V. Sorondo y el señor Francisco González Vázquez.

La ceremonia civil tuvo efecto el viernes, ante el Juez doctor Juan Souza, testificando en la misma el doctor Jacinto F. Carrera y el ingeniero Herman Laderman, por la novia y el doctor Pedro Sánchez Toledo y el señor Ricardo Fernández Aguilar, por el novio.

(Continúa en la página SIETE)


La Nueva Parker Vacumatic

CONTIENE DOS VECES MAS TINTA

que otras plumas de igual tamano

He aquí una pluma-fuente que contiene un 102% más de tinta, y que sin embargo retiene su perfilado y cómodo tamaño original. Una pluma-fuente sin el alargado saco de caucho, sin bomba, sin empaquetadura de pistón. Una pluma-fuente de concepción científica, que se llena según un familiar principio de física, y que brinda una satisfacción constante, infalible, cada vez que su pluma de oro roza el papel.

*¡Y qué belleza incomparable y sin igual!* Anillo sobre anillo de resplandeciente perla y azabache — enteramente diferente a cuantas plumas-fuente Ud. ha visto en su vida! Distinguida, selecta, la nueva Parker Vacumatic ostentará el cetro de la moda por años y años. *¡Es una pluma que será su orgullo!*

Examine también la nueva y prodigiosa punta de la Parker. ¡Una punta *reversible!* ¡Dos plumas en una! En posición normal, Ud. obtiene sus trazos habituales, ya sean finos, medianos o gruesos; de reverso, trazos extra finos y delicados. ¡Una comodidad sin igual!

Como objeto para un obsequio, la nueva Parker Vacumatic constituye el regalo entre los regalos — y será la alegría y el orgullo de muchas, muchas personas, durante las fiestas de fin de año. Se vende en todas las buenas casas del ramo. Pero asegúrese de que adquiere Ud. la *legítima* Parker Vacumatic.

*QUINK es ideal para plumas-fuente!*

Sólo debe usarse la mejor tinta en la nueva Parker Vacumatic. Recomendamos a Ud. la Parker *Quink* —que limpia a medida que escribe. Un solvente secreto previene obstrucciones. Se vende en todas partes.

Unión Comercial de Cuba S. A.

O'Reilly 81.

Habana. Cuba.

Parker VACUMATIC



EUCALYPTINE

la EUCALYPTINE LEBRUN

CURA y PREVIENE la GRIPE

EXIJA LA AMPOLLA GRABADA

EUCA-LEBRUN-LYPTINE

Muy Importante: Si desea un resultado RAPIDO Y POSITIVO, exija a su farmacéutico la legítima EUCALYPTINE LEBRUN, que viene ahora en AMPOLLETAS VERDES, con el nombre grabado.


# Guanabacoa al Día

**SRA. DULCE MARIA VILLALOBOS DE HEVIA**

Engalanamos hoy la crónica con la fotografía de la distinguida y bella señora Dulce María Villalobos de Hevia, gentil joven esposa de nuestro estimado amigo Sr. Gerardo Hevia y Rivas; dama que goza de grandes simpatías en esta sociedad.

**SANTA ISABEL**

En la festividad del día de hoy celebran su onomástico un grupo de distinguidas damas y damitas muy estimadas en esta villa, a la que enviamos nuestro saludo por tal motivo.

Señoras: Isabel Castanedo de Atanés, Isabelita Guzmán de Muller, Isabelita Rodríguez Vda. de Alvarez, Isabel Marcos Vda. de Ugarte, Isabel Marrero de Caneda, señora Isabelita Martínez de Masip, Isabel Fontela de Martí e Isabelita Moner de González.

Un saludo especial para la señora Isabel Pérez de Alós, la cual guarda luto por el reciente fallecimiento de su hija la bella joven dama «Pinito» Alós de Masip, desaparición que tan sentida ha sido en la sociedad guanabacoense.

Señoritas: Isabelita Urzaiz, Isabelita Lemus, Isabel Ugarte e Isabel López.

Muchas felicidades para todos.

**ENTRE NOSOTROS**

Hállanse en esta localidad, en su residencia de la calle de Maceo, donde pasarán una temporada, el estimado señor Antonio Deben y su hija la encantadora señorita «Ficha» Deben y Carrera, bellísima damita que es muy apreciada en el seno de esta sociedad, en la que cuenta con innumerables amistades y admiradores.

Grata estancia entre nosotros les deseamos a Don Antonio y «Ficha».

**INCOGNITA DE AMOR**

Hasta nosotros llega la alagüeña noticia de un compromiso amoroso entre dos conocidos jóvenes de esta villa, que muy en breve será ratificado oficialmente.

Es élla una señorita muy bella y hermosa que reside en la calle de Martí, de blonda cabellera y ojos clarísimos, profesora de Instrucción Pública y cuyas iniciales son: A. M. A.

El: joven serio, correcto y laboricso, que ocupa un importante cargo en una compañía naviera, tiene su hogar en la calle de Estrada Palma y son sus iniciales: M. C.

Por hoy no podemos ser más indiscretos, tal vez pronto podamos dar más detalles concretos.

**FIESTA BENEFICA SUSPENDIDA**

Ha sido suspendida hasta nuevo aviso, la fiesta teatral que en el salón de actos de la Escuela Salesiana de esta villa se iba a celebrar el pasado día cinco y que hubo de transferirse por los sucesos ocurridos últimamente, que han llenado de luto y de dolor a las familias cubanas.

Dicha festividad será ofrecida como saben nuestros amables lectores, a beneficio de las piadosas y humanitarias obras que en dicho plantel se llevan a cabo en favor de innumerables niños pobres, que diariamente reciben allí el pan fructífero del saber y el pan material del sustento físico.

**TEATRO CARRAL**

Dos funciones cinematográficas se efectuarán hoy en el teatro «Carral», una a las dos de la tarde y la otra a las ocho y quince de la noche, con programas llenos de agrado y de amenidad.

Serán estrenadas dos magníficas cintas Paramount de interesantísimos argumentos.

Son estas: la bellísima joya interpretada por Mauricio Chevalier y Baby Le Roy, que se titula: «El soltero inocente» y la emocionante film «El legado de la espada», por Randolph Scott y Sally Blane, dos estrellas refulgentes de la pantalla.

También se proyectarán un episodio, un cartón y una comedia muy chispeante.

Oscar de la Cruz Muñoz.

# NOTICIAS DE COMUNICACIONES

Calma absoluta reinó en la mañana de ayer en los distintos departamentos de esta Secretaría, donde solo se informó al repórter que, en virtud del decreto publicado en la edición de la Gaceta Oficial correspondiente al día de ayer, desde mañana lunes entrará en vigor el franqueo de dos centavos para la correspondencia de primera clase dirigida dentro del territorio nacional, y a los siguientes países extranjeros:

Estados Unidos, Argentina, Brasil, Canadá, Chile, Colombia, Costa Rica, República Dominicana, Ecuador, El Salvador, España, Guatemala, Haití, Honduras, México, Nicaragua Panamá, Paraguay, Uruguay, Venezuela y Filipinas.

De acuerdo con el mismo decreto, desde el día primero de enero, empezará a cobrarse las siguientes cuotas, por el uso de apartados y gavetas:

**EN LA HABANA.—(Por trimestre)**

Apartado .. .. .. .. .. .. .. $2.00
Gavetas .. .. .. .. .. .. .. $3.00

**EN EL INTERIOR.—(Por trimestre)**

Apartados .. .. .. .. .. .. .. $1.00
Gavetas .. .. .. .. .. .. .. $2.00

**UNA ACLARACION DEL SUB-SECRETARIO**

En vista de una información publicada por un colega de la mañana en la que se afirmaba que existía gran descontento entre los empleados de Comunicaciones por la depuración realizada en el personal de dicha dependencia administrativa, el Sub-Secretario del Ramo, señor Carlos Maristany, nos pide hacer constar que tanto él como el Secretario estiman que han sido sorprendidos en su buena fe los redactores del diario que acogió en sus columnas dicha información, ya que han procedido dentro de la más estricta justicia, llevando como única mira el poner fin al estado de desgobierno que había reinado en esa Secretaría en los últimos meses.

Agrega que están dispuestos a someterse a una investigación para que se les pruebe que han cometido injusticias o amparado a elementos del pasado régimen, y que no han hecho todos los esfuerzos posibles para restablecer la normalidad en los escalafones de Correos y Telégrafos, evitando que los últimos invadieran los puestos de los primeros, como se venía haciendo.

Cada cambio —nos asegura nuestro informante— ha sido estudiado cuidadosamente, y en ningún momento se han mostrado remisos a aceptar sugerencias bien intencionadas que les ayudara a normalizar el funcionamiento de la Secretaría.

Para terminar expresa que quien proporcionó esa información al colega tiene intereses lesionados, pero no ha podido presentar un solo caso concreto de injusticias cometidas, y se ha limitado a tratar el problema en términos generales, en su propio beneficio.


Ungüento Cadum

para las

Enfermedades de la Piel

Los que han estado sufriendo por años de afecciones de la piel, irritantes, obstinadas y molestas, consiguen alivio casi al instante por medio del uso del Ungüento Cadum. Alivia al instante la picazón y quemazón y empieza a cicatrizar la piel inflamada, irritada o afectada después de la primera aplicación. Ha probado ser un gran alivio para millares de personas que durante años han estado sufriendo de eczema, acne (barros), granos furúnculos, úlceras, erupciones, urticarias, ronchas, almorranas, comezón, sarna, heridas, arañazos, cortaduras, lastimaduras, ásperos, postemillas, escaldadura, sarpullido, quemaduras, costra, magulladuras, etc.


**REITERA SU PETICION DE ZAPATOS LA CRUZ ROJA**

Como quiera que la necesidad imperiosa en que se encuentran algunos prisioneros del Castillo del Príncipe, ha dado motivos para que la Cruz Roja solicitara con urgencia el envío de 82 pares de zapatos, y no han sido remitidos todavía a las oficinas de esta Institución, el Comité de Damas que preside la distinguida señora Amelia Rivero de Domínguez, reitera el ruego que ayer hiciera por medio de nuestras columnas, repitiendo el número de dichos pares de zapatos, en la seguridad de que habrá de ser complacida la Cruz Roja:

10 pares de zapatos del núm. 6.
24 del núm. 7.
26 del número 8.
11 del número 9.
1 del núm. 11.
2 del núm. 6 1|2.
1 del núm. 7-1|2.
2 del núm. 8-1|2.
4 del núm. 9-1|2.

Para evitar los resfriados, la ronquera, el dolor de garganta, toses y otras indicaciones catarrales use un tratamiento interno. El Laxativo Bromo Quinina Grove alivia casi en el acto estimulando las funciones intestinales y cortando la fiebre. A los primeros síntomas de resfriado compre una cajita o un Librito del legítimo

LAXATIVO BROMO QUININA E. W. Grove



IODONE ROBIN

Medicamento de elección contra

el ARTRITISMO, la ARTERIO-ESCLEROSIS, el ASMA el ENFISEMA, e REUMATISMO, la GOTA, la SÍFILIS

Absorción fácil sin los inconvenientes de los ioduros.

GOTAS - AMPOLLAS - COMPRIMIDOS

LABORATORIOS Mce ROBIN, 13, Rue de Poissy, PARIS



LIMPIO DE TODA TACHA!

BUENO POR SU PUREZA, AROMA Y CALIDAD ES EL SIN RIVAL CAFE DE

LA FLOR DE TIBES S.A

REINA 37 • TELEFONOS A-3820 / M-7623



Mofuco

le invita a visitar cualquiera de sus Estaciones, donde le ofrecerá — gratis una demostración —

PRUEBELO EN SU MOTOR


M.E.C.D. 2016

# TEATROS Y CINEMAS

## EL BENEFICIO DE PILAR MUÑOZ

Pilar Muñoz, graciosa vedette de la Compañía de Revistas Ultramodernas que actúa en el Teatro Nacional, celebró su beneficio con dos estrenos. Uno, «La ciudad del amor», leyenda en un acto y tres cuadros, y «La farsa matrimonial» en prosa de Antonio Paso con música del maestro Pablo Luna. En la primera Pilar Muñoz encarnó el role de Rocío del Alba y en la segunda, hizo una Angustia muy plausible.

Tanto cantando como en su actuación escénica el público gustó de su labor, confirmándolo con su aplauso entusiasta.

Ya sabemos que las obras que ofrece la Compañía de Revistas Ultramodernas caen de lleno en el género frívolo picaresco, y por lo tanto no hay que sorprenderse con los chistes de un tono subido que tienen algunas de ellas, como «El apuro de Pura». Comprendemos que hay gustos de gustos, pero, sin embargo, creemos que el teatro debe ser un centro de cultura artística, debiéndose procurar siempre, el elevar y dignificar el gusto del público, y no empobrecerlo ni arruinarlo.

Admiramos, con todo, la labor improba del maestro compositor Rafael Carretero, quien, pese a las difíciles circunstancias porque atravesamos, se enfrenta cada noche con su orquesta y con sus artistas, a fin de divertir a los que aún tienen ánimo para ello.

Por ese hecho solamente tiene derecho al éxito el maestro Carretero y su compañía.

## «EL VALOR DEL MIEDO», EN MARTI

Sucesión de cuadros en los que sobre un argumento baladí los aplaudidos autores Federico Villoch y Pepín Rodríguez, presentan variadas escenas que mantienen la hilaridad del público.

Llevada la acción a México... es lógico que abunden los «guapos». Julito Díaz con su habitual naturalidad, hace una acertada caricatura del «valor» de un cobarde.

Ha sido un acierto de la empresa obtener la colaboración artística de Julio Richard. En los números de baile, el tango en la taberna, el grupo de «pueblanas» y el «ensemble», como la oportuna «rumbita», se advirtió la mano maestra del conocido bailarín.

Carmita Ortiz y Julio Richard sobresalen en su género con los méritos de una labor realizada siempre en continuo avance y con el mejor gusto en la dirección.

«El valor del Miedo», con la música de Rodrigo Prats, durará en el cartel.

## REPOSICION DE «EL OJO INDISCRETO»

Mañana, lunes, se ofrece un programa de grandes atractivos en el teatro Nacional: la presencia de una obra del genial humorista Aristigueta, que día a día provoca la risa en una sección periodística como «Bromas y veras», en este mismo diario, es un acontecimiento. El espectador sabe, por anticipado, que no pueden darle más sorpresas que las gratas de la obra.

Y esas sorpresas las hallará el espectador en «El ojo indiscreto», libro de Aristigueta y música de Carretero.

«El ojo indiscreto» es una obra que ya hemos juzgado: traviesa hasta la picardía, ingeniosísima y asistida de una música alegre y pegadiza, que el público aplaudió hasta saciarse; sobre todo el número de «los fantasmas» se ha hecho ya popular.

Así pues, el lunes, en el Teatro Nacional, volveremos a reír con las picardías ingeniosas de Aristigueta y la música jovial del maestro Carretero.

## ALGUNAS NOTAS SOBRE «CABALGATA»

Ya que el anunciado estreno ha sido pospuesto, queremos dar a nuestros lectores algunos detalles más acerca de la gran película «Cabalgata», basada en el drama de Noel Coward, que la Fox ha llevado a la pantalla con un éxito sin precedentes. Y como en realidad se trata de una de las mejores películas del año que con seguridad ha de ser vista por la mayoría de los habaneros, nos parece interesante el comunicar a nuestro público unas notas concisas, acerca de asuntos relacionados con esta producción, tales como:

—Que Noel Coward, autor de la sensacional obra, sólo cuenta 32 años de edad y además de autor, es un espléndido actor, pudiendo atestiguarlo por haberlo visto nosotros en «Bitter Sweet»...

—Que hay 150 partes habladas en la obra de Coward y 200 expertos técnicos ayudaron al director Frank Lloyd en la preparación y rodaje de la versión cinematográfica de «Cabalgata».

—Que 25.000 extras trabajaron en las escenas espectaculares de la obra cumbre de Noel Coward.

—Que dos grandes trasatlánticos fueron sólo dos artículos en la interminable lista de requisitos para el rodaje de «Cabalgata», llevada al cine por la Fox.

—Que más de 2.500 actores y actrices aparecen en una sola escena de la versión cinematográfica del drama de Coward.

—Que Frank Lloyd, director de esta grandiosa cinta, ha obtenido dos veces el premio de la Academia de Artes y Ciencias Cinematográficas por la mejor película del año.

—Que la estación de ferrocarril con sus trenes, incluyendo las locomotoras, fueron construídas en la Ciudad Movietone para una importante escena de la sensacional película «Cabalgata».

—Que una orquesta de más de 50 instrumentos tocó el acompañamiento musical que intensifica la acción de «Cabalgata», la versión cinematográfica de la bella obra de Noel Coward, realizada por la Fox, y

—Que nos parecen estos antecedentes más que suficientes para garantizar la magnitud y bondad de una película que, próxima a estrenarse en «Fausto», ha despertado a su primer anuncio el interés de nuestros fanáticos y no fanáticos del cine.

Que ya es mucho decir, de algo que aún no se ha visto.

# NOTAS

## MARTI: GRANDIOSA MATINEE A LAS 3 DE LA TARDE

El programa combinado para la matinée de esta tarde no puede ser mejor.

A las 3 p. m. subirá al palco escénico «María la O», sainete de Galarraga y Lecuona y «El valor del miedo», revista mexicana en un acto y 7 cuadros, de Federico Villoch y Pepín Rodríguez con música de Rodrigo Prats.

Con esta revista hicieron su debut Carmita Ortiz y Julio Richard, obteniendo un franco éxito. Las evoluciones fueron montadas por Julio Richard y Nono V. Noriega puntó dos nuevas decoraciones.

Los precios para la matinée, como siempre: luneta, 30 centavos; butaca 20 y tertulia 10.

Por la noche, a las 8 y 45 «María la O». A las 10 y 30 «El valor del miedo».

Mañana, gran función popular a beneficio del público. Dos obras por el precio de una.

## NACIONAL: REVISTAS ULTRAMODERNISTAS. HOY GRAN MATINEE

Para hoy anuncian los programas del teatro Nacional, una gran matinée. Cubren el programa de la misma, la leyenda en un acto y tres cuadros «La ciudad del amor» y «La farsa matrimonial», obra de enredo y situaciones cómicas; «El apuro de Pura», música del maestro Luna. Por la noche, en primera tanda «El apuro de Pura» y en segunda tanda «La ciudad del amor». Los precios popularísimos, a base de 30 centavos la luneta. El viernes 24, beneficio del primer actor Guillermo Amodeo, estrenándose una revista original, libro y música del maestro Carretero, titulada «El harem de Zumitra».

## ENCANTO: ESTUPENDO PROGRAMA

A las 10.15 de la mañana, matinée infantil con un programa, especialmente seleccionado con comedias y cartones de muñequitos graciosísimos, costando esta tanda, como siempre, solamente 20 centavos.

A la una en punto comenzará la matinée especial con Noticiario, una comedia, la graciosísima producción «El capitán disloque», de Zassu Pitts y Slim Summerville; la comedia del gordo y el flaco «Pescando en seco», «Tempestad al amanecer» y terminando con la interesantísima producción «Bajo la sombra de los muelles».

En los turnos elegantes de tarde y noche, se repite por última vez la magnífica producción Metro «Tempestad al amanecer», con Nils Asther, Kay Francis, Walter Huston, Phillip Holmes y Jean Parker y en la tanda de 7.30 «Bajo la sombra de los muelles», donde actúan maravillosamente Claudet Colbert, Ernest Torrance y Ben Lyon.

Mañana, estreno en Cuba de otra magnífica producción Metro, «Reunión en Viena», con John Barrymore, Diana Wynyard, May Robson, Una Merkel y Frank Morgan. Con el estreno de «Reunión en Viena», toda mujer atormentada por la monotonía de su vida doméstica, se deleitará viendo cómo la protagonista de este romance, después de haber vivido diez años, soñando con aquel amor, que le dió sus primeras emociones de placer, volvió sentir renacer en su alma aquel encantamiento, cuando el mismo hombre supo besarla como nadie lo había hecho.

## CAMPOAMOR: GRANDIOSA MATINEE

A las 11 de la mañana y exclusivamente para señoras, se exhibirá por última vez, la producción científica, editada en Alemania «Azotes de la Humanidad», película que todas las señoras y especialmente, las madres deben ver. Con el fin de divulgarla lo más posible, la luneta sólo costará 20 centavos y la tertulia 10, prohibiéndose en lo absoluto la entrada de hombres.

A la una comienza la grandiosa matinée con Noticiario, los episodios uno y dos de la sensacional serie «El avión fantasma», titulados «El concurso aéreo» y «El secreto del desierto»; la magnífica película de grandes enseñanzas «El precio de la inocencia», con la bella artista Jean Parker; «El retorno de la extranjera» y por último, la graciosísima comedia Metro «Silbando en la oscuridad».

En las tandas elegantes de 5.30 y 9.30, se repite «El retorno de la extranjera», con Lionel Barrymore, Mirian Hopkins y Franchot Tone, el actual novio de Joan Crawford, exhibiéndose en el turno de las 7.30, la comedia Metro «Silbando en la oscuridad», con Ernest Truex y Una Merkel, película para hacer reír hasta al más excéptico. Como las funciones son corridas, por un mismo precio pueden ver todo el programa.

**Mercedes Menéndez, que actuará en la gran fiesta de mañana lunes, en Campoamor, a las 9 de la noche**

Mañana, a las 9 de la noche, función extraordinaria, donde tomarán parte artistas tan populares como María Cervantes, Carmita Ortiz, Hilda Salazar, Teresita España, Margot Alvariño, Mercedes Menéndez, María Ruiz, Claudina de Flores, Mimí Colina, Gaspar Betancourt, el trovador Guyún; Rafael Prada, Leonel De Nais, Julio Richard, Rafael Betancourt y acompañando la orquesta hermanos Le-Batard, rigiendo los precios de costumbre, a base de cincuenta centavos la luneta y quince la tertulia.

## FAUSTO: «SABADO DE JUERGA». MATINEE

Es algo imponente el programa que para la matinée de una a cinco, ofrece hoy el teatro «Fausto». «Sábado de juerga», producción alegre y picaresca, con Nancy Carroll y Gary Grant; «Una viuda romántica», hablada en español, original de Gregorio Martínez Sierra, con Catalina Bárcena, Gilbert Roland y Mona Maris; «Humanidad», drama de intensas emociones, con Alexander Kirkland y Ralph Morgan; «Opera Bufa», titulada «Alumnos aprovechados», por los Ases del Taxis; cartón grotesco; una chispeante comedia en dos partes y el último Noticiero Paramount. Luneta 40 centavos y niños 20 centavos.

En los turnos preferentes de 5.30 y 9.30, Noticiero y «Opera Bufa», cartón y estreno de la bellísima joya Paramount «Sábado de juerga», interpretada por Nancy Carroll y Gary Grant. En el turno especial de 8.30, por última vez la comedia-romance «Una viuda romántica», dialogada en español, con Catalina Bárcena, Gilbert Roland, Mona Maris, Romualdo Tirado y María Calvo. Luneta a cualquier hora, 40 centavos. Niños 20 centavos.

Para el martes, estreno de «Suerte de marino», super-comedia Fox, en la que Sally Eilers y James Dunn prueban que son la pareja más vivaracha de la pantalla. «Suerte de marino», muy superior a «Marido y mujer», de los mismos artistas, es la hora y media más deliciosa que puede ofrecernos la pantalla.

Jueves 23: estreno de «Lecho de rosas» (Bed of Roses) con la sensitiva de la pantalla, Constance Bennett y Joel Mc Crea.


## REUMATISMO

**Venenos en el sistema que causan la hinchazón, tesura en extremidades, dolores de espalda, irritación, insomnio, levantarse de noche, dificultad al orinar, fetidez de aliento, neuralgia, pérdida de energías, arterio-esclerosis, jaquecas, vejez prematura, cólicos hepáticos y nefríticos. No sufra más. Pida a su boticario un frasco de**

**Anticalculina EBREY**

**Pronto alivio será su recompensa. Anticalculina Ebrey actúa rápidamente, calmando la irritación, eliminando las toxinas, debido a sus componentes diuréticos, puramente vegetales. Millares endosan este eficaz remedio garantizado. GRATIS: El Libro del Horóscopo, solicitándolo a Ebrey Laboratories, 251 Pearl Street, New York.**


# CARTELERA

**TEATROS**

NACIONAL. 3 p.m. «La Ciudad del Amor». «El Apuro de Pura». 8.45 p.m. «El Apuro de Pura». 10.30 p.m. «La Ciudad del Amor».

PAYRENT.—A las 9, «Los Dos Pilletes».

MARTI. 3 p.m. «María La O». «El Valor del Miedo». 8.45 p. m. «María La O». 10.30 p.m. «El Valor del Miedo».

**CINES**

ENCANTO. «Tempestad al Amanecer».

CAMPOAMOR. «El Retorno de la Extranjera».

FAUSTO. «Sábado de Juerga».

NEPTUNO. «Demonios del Mar», «Almas Perdidas», «Las Prisiones del Amor».

REGINA. «Extraño Intervalo», «Peggy de mi corazón», «Los Ases del Circo».

RIALTO. «Extraño Intervalo», «Peggy de mi corazón», «Los Ases del Circo».

TRIANON. «Hacia las Alturas», «Un breve instante», «Mañana a las siete».

MODERNO. «Hacia las Alturas», «Entre dos Esposas», «El Invisible Agresor».

WILSON. «Crímenes del Museo», «El Precio de la Inocencia», «Ladrón de Honras». A las 10 de la mañana: «Azotes de la Humanidad».

VERDUN. «Prisioneros del Amor» «Secretos de la Alcoba Azul», «El Capitán Disloque», «Las Huellas Digitales».

ACTUALIDADES. «Topacio» «Secretos de la Policía Francesa», «Variedades en escena».

FLORENCIA. «Te quise ayer», «La Dama del Cuarto Trece», «Justa Retribución», «El Sargento Tom» Presentación de Artinelli.

OLIMPIC. «Secretos del Mar». «El Precio de la Inocencia». «El Demoledor». Comedia. Cartón.

INGLATERRA. «Crímenes del Museo», «El Precio de la Inocencia», «Ladrón de Honras». A las 10 de la mañana: «Azotes de la Humanidad».


GRANDIOSA MATINEE de 1 a 5½ HOY en CAMPOAMOR

Revista - Comedia - EL PRECIO de la INOCENCIA con Jean PARKER y Willard MACK

Episodio 1 y 2 de "EL AVION FANTASMA"

EL RETORNO de la EXTRANJERA

Lionel BARRYMORE - Miriam HOPKINS - Franchot TONE

SILBANDO en la OBSCURIDAD con Ernest TRUEX y Una Merkel

5x9½ El Retorno de la Extranjera | 7½ Silbando en la Obscuridad

MARTES CARNE TENTADORA por Conrad Nagel - Doris Kenyon - Mona Maris

ENCANTO HOY - MATINEE INFANTIL 10½ a.m. Mayores y Menores 20¢

Gran Programa de mucha risa-cartones y comedia

COLOSAL MATINEE de 1a5½ Revista Cartón "EL CAPITAN DISLOQUE" Slim SUMMERVILLE Sazu PITTS

"PESCANDO en SECO" - Stan LAUREL y Oliver HARDY

TEMPESTAD AL AMANECER con Kay FRANCIS - Nils ASTHER - Walter HUSTON - Phillips HOLMES

"BAJO la SOMBRAS de los MUELLES" Claudette Colbert - Ernest Torrence - Ben Lyon

5x9½ Tempestad al Amanecer | 7½ Bajo la Sombra de los Muelles

MAÑANA JOHN BARRYMORE en "REUNION en VIENA" con Diana WYNYARD


# GACETILLAS

## NEPTUNO: «DEMONIOS DEL MAR»

En la matinée de 1 a 5 p. m., «Con el sudor de su frente», comedia de Sasu Pitts y Thelma Tood «Demonios del mar», una notable película Metro, por Robert Montgomery y Madge Evans. «Almas perdidas», producción «Warner» de Loretta Young y «Las prisiones del amor», de Earle Foxe y Wayne Gibson. 20 centavos toda la matinée.

A las cinco y cuarto, «Demonios del mar» y «Con el sudor de su frente'. 20 centavos.

Por la noche, a las ocho p. m., la comedia de Sasu Pitts. A las ocho y media, «Las prisiones del amor», y a las 9 y 45 p. m., «Demonios del mar». 20 centavos entrando antes de las ocho y media y 30 después.

Mañana, Demonios del mar».

El martes, «La viuda romántica».

El miércoles, «Humanidad».

El jueves, «A caza de accidentes.»

El viernes, «El crimen del siglo.»

El sábado, «Hacia las alturas.'

## REGINA: «EXTRAÑO INTERVALO»

A la una en punto da comienzo en Regina una gran matinée con un programa bien seleccionado. Se exhibe la revista Fox Semanal, la linda película de Stand Lourel y Oliver Hardy titulada «Los ases del Circo». Metro presenta la pareja ideal Clark Gable y Norma Shearer en su mejor película «Extraño intervalo» y Marion Davies en su romántica producción «Peggy de mi corazón». Además, el episodio 11 de «El sargento Tom.»

Precios: 20 centavos mayores todo el día y noche y 10 los niños.

Mañana, «Extraño intervalo» y «Peggy de mi corazón.»

Martes, «El demoledor.»

Jueves, «Las damas deben amar.'

## RIALTO: «EXTRAÑO INTERVALO»

A la una y media y la mejor matinée de la Habana dará comienzo en Rialto con una revista Fox, la gracoisa película de Stan Laurel y Oliver Hardy, «Los ases del circo», además la producción Metro de Clark Gable y Norma Shearer «Extraño intervalo» y «Peggy de mi corazón», por Marion Davies ésta sólo en matinée, también el episodio 11 de «El sargento Tom.»

Precios: 20 centavos luneta y preferencia hasta las siete y media y 30 mayores después.

Mañana, «Extraño intervalo» y «Peggy de mi corazón.»

Martes, «El demoledor.»

Jueves, «Las damas deben amar.'

## TRIANON: «HACIA LAS ALTURAS»

En la matinée de la una: revista, muñequitos, «Hacia las alturas», por Katherine Hepburn, Chester Morris. Mañana, a las 7, Carole Lombard en «Un breve instante».

Mayores, 30 centavos. Niños, 20.

En las tandas de 5.15 y 9.45, revista, muñequitos y estreno de la valiosa producción de la Radio, interpretada por la genial actriz Katherine Hepburn, titulada «Hacia las alturas.»

A las 8.30, Carole Lombard en «Un breve instante».

Mañana, «Hacia las alturas» y «Un breve instante.»

Viernes y sábado próximos: «Demonios del mar», extraordinaria película de Metro.

## MODERNO: GRANDIOSO PROGRAMA HOY

Este teatro ofrece hoy una gran matinée con los estrenos siguientes: «Hacia las alturas', «Entre esposas», «El invisible agresor», «El sargento Tom», «Este es Mr. Harding?», comedias y cartones. Luneta, 20 centavos; niños, 10 centavos. Miércoles, función para hombres solos, con la cinta científica «Azotes de la humanidad». Jueves, «Los crímenes del museo.»

## WILSON: «CRIMENES DEL MUSEO»

Precios para hoy en función corrida, de 1 a 6 y de 6 a 11 y media.

De 1 a 6 p. m., 15 centavos mayores y 10 centavos niños; y de 6 a 11 y media, 20 centavos mayores y 10 centavos niños.

A las diez y media de la mañana, tanda especial para hombres solamente con la producción científica «Azote de la humanidad», 15 centavos luneta.

Programa para hoy, la comedia musical «Trece dichoso», el cartón en colores y en español «Los tres cochinitos y las superproducciones «Crímenes del museo', sensacional y emocionante, por Lionel Atwill y Fay Wray; «El precio de la inocencia», regia joya por Jean Parker y Willard Mack; y «Ladrón de honras», por James Cagney y Patricia Ellis.

A las 5 p. m., «Los crímenes del museo» y «Ladrón de honras.»

Por la noche, el mismo programa de la matinée.

Mañana, programa extraordinario.

## VERDUN: «PRISIONES DEL AMOR»

No deje de ver la grandiosa matinée que comenzando a la una y media de la tarde y en la que el teatro Verdún ofrece a sus favorecedores un regio programa a base de tres estrenos. La magistral film por Gloria Stuart y Paul Lukas «El secreto de la alcoba azul», la preciosa cinta por Leo Carrillo y Vivienne Osborne «Prisiones del amor», la comedia de largo metraje por Slim Summerville y Sazu Pitts «E capitán disloque», el episodio 9 de la serie «El sargento Tom' titulado «Las huellas digitales», la variedad universal «Las atracciones de Warren», una comedia y una revista llenarán el programa.

Precios: Matinée, damas y niños, 10 centavos. Caballeros, 20 centavos.

Tanda de 5 y cuarto, todos, 10 centavos.

Noche, Mayores, 20 centavos: niños, 10 centavos.

## ACTUALIDADES: GRAN SHOW Y PELICULAS

Sigue triunfando con verdadero éxito el show en este teatro de la calle de Monserrate. Para hoy un cambio en las variedades, figurando entre ellos notables artistas conocidos, tales como Lazo D-Argas. Estrella de Bronce, Tine Silva, la célebre Rosarito, el notable Sánchez Percy y varios más. Por la pantalla se exhibe la notable producción «Topacio», y la sensacional film «Secretos de la Policía francesa». Mañana, un verdadero acontecimiento artístico con un sorprendente show integrado por los artistas más notables del patio.

## FLORENCIA: «TE QUISE AYER»

Hoy se exhibe en este espectáculo de San Lázaro y Espada un selecto y atractivo programa. El mejor sonido y proyección lo hallará el público en Florencia con su equipo «Western Electric». Función de la una, cinco y 8.30, con comedia, revista, cartón de muñequitos. Una de las más grandes producciones «Te quise ayer», por Warner Baxter y Elissa Landi. Debut del rey del cigarro, el célebre Artinelli. Sublime y bien argumentada film «La dama del cuarto trece», por Elissa Landi. Sorprendente cinta «Justa retribución», por George O-Brien. Episodio 6 de «El sargento Tom.» Hasta las 7, mayores, 15 centavos y niños, 10, después, mayores, 20 centavos y niños, 10.

## OLIMPIC: «SECRETOS DEL MAR»

Magnífico programa se anuncia para hoy en este simpático y concurrido cine de Avenida Wilson y B en el Vedado, con el incomparable equipo sonoro «Philisonor». Matinée, a la una en punto con la gran cinta «El demoledor», de Jack Holt y Genevieve Tobin. El cartón de muñequitos «Se prohibe pescar». Sensacional producción «Secretos del mar», por Fay Wray y Ralph Bellamy. La sinfonía loca «Fusas y semifusas». Regia film «El precio de la inocencia», de Jean Parker y Williard March. A las 5.15 y 9.30, «El demoledor». A las 8.30, «El precio de la inocencia». Mañana, «A la luz de la luna» y «Esta noche serás mía.»

## INGLATERRA: «CRIMENES DEL MUSEO»

Precios para hoy en función corrida de 1 a 6 y de 6 a 11 y media.

De 1 a 6: 15 centavos caballeros y 10 centavos damas y niños; y de 6 a 11 y media, 20 centavos mayores y 10 centavos niños.

A las diez y media de la mañana, tanda especial para hombres solamente, con la producción científica «Azote de la humanidad», 10 centavos entrada.

Programa para la matinée, la comedia «El trece dichoso», el cartón en colores y en español «Los tres cochinitos» y las superproducciones «Los crímenes del museo», sensacional y emocionante joya, en colores, por Lionel Atwill, y Fay Wray, «El precio de la inocencia», regia atracción por Willard Mack y Jean Parker y «Ladrón de honras», por James Cagney y Patricia Ellis.

A las 5 p. m., «Los crímenes del museo», y «El precio de la inocencia.»

# MUSICA Y MUSICOS

## LA MUSICA DE SOUSA

Ahora, al cabo de los años mil resulta que se está poniendo en duda el que Jhon Phillip Sousa haya escrito esas marchas tan populares que le han inmortalizado. Por lo menos se duda de que las escribiese todas y ese incrédulo resulta que es un corresponsal de una revista musical americana...

Bien es verdad que en el mundo hay bastante de eso pero, no vamos a «meneallo», pues después de todo, para qué...

Ahora bien. Es algo curioso cómo en diversas partes del Universo se oyen rumores parecidos.

De Gounod se cuenta con relación a su Fausto que un seminarista le llevó la partitura para que la criticase y que, antes de que el famoso compositor pudiese impartir su visto bueno al score, el seminarista murió víctima de la peste blanca y... Gounod publicó Fausto como suyo... Por supuesto que toda esta historia es un cuento, como lo de Sousa.

Los enemigos de Gounod para atestiguar la veracidad de su historia insisten en hacer notar que la única obra de Gounod que alcanzó verdadero triunfo es Fausto, sin darse cuenta que la similaridad entre el FAUSTO y su ROMEO Y JULIETA es muy grande y notable.

Y como este caso existen muchísimos, que resultan muy curiosos, lo mismo que la coincidencia en ciertos temas musicales que también podría decirse que son plagios, no siéndolo en realidad.

---

Y tratando de Gounod, el famoso crítico vienés doctor Hanslick da fe y elocuente testimonio de la sinceridad artística del eminente compositor galo.

Hanslick visitó a Gounod a raíz de un ensayo de su ópera ROMEO Y JULIETA. Gounod se mostraba indignado porque el empresario quería cortar uno de los mejores números corales «O Juliette sois hereuse», según propia expresión de Hanslick. El compositor se desató en improperios contra la situación musical existente en el mundo entero finalizando con estas palabras memorables:

«Ser sincero e impersonal es el deber más importante del compositor dramático. Desdichado aquél que no encuentra en su obra creativa su mayor recompensa. Romeo y Julieta absorbieron mi alma entera durante días y noches y años, proporcionándome momentos de éxtasis y de agonía; a ella debo los momentos más felices de mi vida y en ella está mi recompensa. Lo que sigue a la terminación de una obra—, ensayos, representación, éxito—, no es más que esfuerzo y desengaño. Si Dios me diera el poder crear una obra maestra, completa e inmortal como la de Shakespeare a condición de que jamás mortal alguno sospechase o supiera el nombre del autor, sería yo mil veces más dichoso que con el triunfo más brillante de mis obras estando consciente de sus deficiencias».

---

La Orquesta Sinfónica suspende su concierto acostumbrado para el tercer domingo de mes.

La Sociedad Infantil de Bellas Artes por arreglo especial con la empresa de El Encanto ofrece a sus socios la oportunidad de asistir en la mañana de hoy, a las 10, a la tanda infantil que se celebra en dicho teatro. Sólo tienen que presentar el recibo del mes actual y los acompañantes abonar 20 centavos por su entrada.

# RESEÑA SOCIAL

**MOTIVOS.**

En momentos difíciles y caóticos, como el presente, un grupo de juveniles se aprestan a la organización de una entidad que reuna las condiciones de una nueva vida para el futuro en ciernes.

Será una organización dotada de todos los pormenores que necesitan la estabilidad de una sociedad de acuerdo con la personalidad de sus dirigentes

«Vida Nueva será el faro de luz inextinguible que irradiará en breve dentro de nuestros círculos sociales.

Sus dirigentes jóvenes los más poseídos de vasta cultura y asesorados de un grupo de baluarte de nuestro mundo social impulsarán por el mejor sendero estas bellas ideas.

El arte, la cultura, la instrucción y el deporte será el desarrollo de su actuación en la vida pública.

Bello motivo a los amantes y colaboradores de las ideas que lleven un sello de avance, para nuestro núcleo social.

De este motivo, nos seguiremos ocupando en sucesivas crónicas.

**FELIX DE VALOIS.**

La festividad que celebra la Iglesia Católica mañana es la de Félix de Valois, por tal motivo, están de Días nuestros distinguidos amigos.

Félix Mirabal, miembro de la sociedad «Unión Fraternal», Félix Bonet, Félix Ayón y su hijo Félix Ayón Suárez.

Y el Doctor Félix Rodríguez García.

Reciban todos por anticipado la congratulación del cronista.

**SALUDO CORDIAL.**

Para el Dr. Arrechea, Juez Municipal de Palmira, el que estará entre nosotros hasta después del día 25.

Grata estancia le deseamos en la Capital.

**REVISTA UNION FRATERNAL.**

La revista por excelencia.

Después de varios meses de ausencia, volverá a reanudar su publicación en breve, con un selecto material que será del agrado de todos sus lectores.

**JUVENTUD FRATERNAL.**

La sociedad de Zequeira 69 estará de fiesta mañana lunes.

Celebrará un recibo bailable en honor de su Comité de Damas.

Es requisito la invitación.

**NOMBRAMIENTO ACERTADO.**

Por decreto del Alcalde fué nombrado médico Veterinario Municipal nuestro dilecto amigo el Sr. Bárbaro Rivero.

**MERECIDO ASCENSO.**

Ha sido ascendido a comandante de nuestro Ejército Nacional un amigo al que apreciamos, el pundonoroso militar señor Gregorio Quirejeta Valdés.

Nuestra felicitación.

**NUEVA PROFESORA.**

La Srta. Ondina Peñalver y de Armas, acaba de graduarse de Profesora de Corte y Costura.

Ofrece sus servicios en Vives 79 altos.

Que tenga muchos éxitos son nuestros deseos

**UNION FRATERNAL.**

El Sr. José Fernández secretario de la Sección de Instrucción de dicha sociedad, me comunica que las clases de las academias de dicha sociedad se reanudarán mañana lunes.

VENTURA RUIZ Jr.


ENCANTO HOY - MATINEE INFANTIL 10½ a.m. Mayores y Menores 20¢

Gran Programa de mucha risa-cartones y comedia

COLOSAL MATINEE de 1a5½ Revista Cartón "EL CAPITAN DISLOQUE" Slim SUMMERVILLE Sazu PITTS

"PESCANDO en SECO" - Stan LAUREL y Oliver HARDY

TEMPESTAD AL AMANECER con Kay FRANCIS - Nils ASTHER - Walter HUSTON - Phillips HOLMES

"BAJO la SOMBRAS de los MUELLES" Claudette Colbert - Ernest Torrence - Ben Lyon

5x9½ Tempestad al Amanecer | 7½ Bajo la Sombra de los Muelles

MAÑANA JOHN BARRYMORE en "REUNION en VIENA" con Diana WYNYARD


# CRUCIGRAMAS

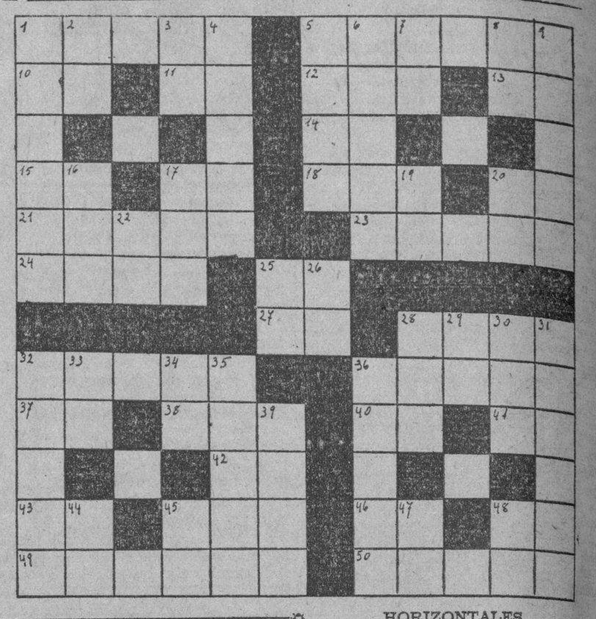

**SOLUCION AL CRUCIGRAMA DE AYER**

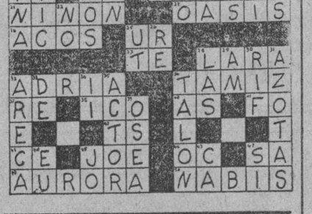


**HORIZONTALES**

1—Célebre monumento de Atenas.
5—Emperador de Alemannia.
10—Negación.
11—Letra.
12—Bisonte de Europa.
13—Artículo neutro.
14—Dios del Sol.
15—Aquello en inglés.
17—Lago en el Sudan Oriental.
18—Nombre femenino.
20—Del verbo ir.
21—Mujer célebre por su belleza.
23—Espacio fértil en el desierto.
24—Arboles leguminosos de Venezuela.
25—Ciudad de Caldea.
27—Infusión.
28—Poema de Byron.
32—Ciudad que dió su nombre al Adriático.
36—Codazo.
37—Nota musical.
38—Sufijo dominutivo.
40—Naipe.
41—Interjección.
42—Tribunal Supremo.
43—Letra.
45—Nombre de actor de cine.
46—Lengua que se habla al sur de Loira, Francia.
48—Sociedad Anónima.
49—Amanacer.
50—Tirano de Esparta.

**VERTICALES**

1—Ninfa de las aguas.
2—De dar.
3—Rio de Siberia
4—Emperador romano.
5—Rio de Rusia.
6—Rio de Rusia.
6—Instrumento de labranza.
7—Hija de Inaco.
8—Pronombre.
9—Flores.
16—Onomatopeya.
17—Pronombre personal.
20—Miré.
19—Rio de Francia.
22—Negación.
25—Nota musical.
26—Isla del Océano Atlántico.
28—Artículo, pl.
29—Antes meridiano.
30—Montañas en Marruecos.
31—Golpeas, pegas.
32—Especie de palma de Filipinas
33—Preposición.
34—Dos.
35—Que representa en el teatro.
36—Parte posterior del pie.
39—De hueso.
44—Ciudad de Francia.
45—Interjección.
48—Afirmación.

# Mas Sociedades Españolas

## EL PERIODO ELECTORAL EN EL CTRO. CASTELLANO

El amable Secretario del hogar de los castellanos Sr. Constantino Gutiérrez, nos comunica, para que lo sepan todos los asociados, que de conformidad con el artículo noventa y tres del Reglamento, el próximo día VEINTE del actual quedará abierto el período electoral para las elecciones que habrán de celebrarse el segundo domingo de Diciembre, para cubrir las vacantes de la Junta Directiva.

A la vez se convoca a todos los socios para que concurran a la Asamblea que se celebrará el mismo día VEINTE del corriente, lunes, a las ocho y media de la noche en los salones sociales: Eguido No. 2, con el fin de tratar asuntos electorales.

Tanto el periodo electoral como la gran Asamblea de mañana serán dos importantes jornadas, a juzgar por el entusiasmo sonoro y palpitante que se advierte entre todos los asociados.

## FIESTA BENEFICA DE LOS DEL «VALLE DE LEMUS»

La sociedad «El Valle de Lemos», activa como siempre, tiene en proyecto una fiesta magna. Es de índole benéfica, y se llevará a cabo el día 10 de Diciembre en los Jardines de «La Tropical».

La Orquesta de los Hermanos Palau y el Septeto Invasora Habanera amenizarán dicho acto, que resultará estupendo.

No deje de estar al tanto de los detalles que iremos ofreciendo en crónicas sucesivas.


N. GELATS y Cía.

Habana. BANQUEROS Aguiar 106-108

Vendemos cheques de Viajeros

Pagaderos en todas partes del mundo

y Cartas de Crédito Circulares

en las mejores condiciones.

"SECCION DE CAJA DE AHORROS"

**Recibimos Depósitos en esta Sección Pagando el 2½ por 100 Anual. Todas estas operaciones pueden efectuarse también por Correo.**


M.E.C.D. 2016

# RADIO Y ELECTRICIDAD

Por ALBERTO GIRO

## Trasmisiones para Hoy

C. M. W.
La Voz de las Antillas
590 kilociclos

12.00 m.—Orquesta de Raimundo Pla.
7.00 p. m.—Hora Católica.
8.00 p. m.—El cuadro de comedias que dirige el primer actor Manuel Campos Gómez, brindará en audición extraordinaria la comedia en tres actos titulada «La Prisionera» original de Eduard Bourdet, versión castellana de Luis de Montemar.
4.30 p. m.—Termina.

C. M. C.
840 Kilociclos

8.00 p. m.—CADENA NACIONAL. Homenaje a la exquisita cantante Olga Marín con la cooperación de valiosos elementos artísticos. Hermanas Pardavés, acomp. guitarras.
1.—Limoncito, corrido mexicano, Esparza Oteo, duo.
2.—Que chulos ojos, canción mexicana, duo.
3.—Amanecer, pasillo colombiano, duo de guitarra, Sona y Padrón.
4.—Jacalito, canción mexicana, Esparza Oteo, duo.
5.—Ventanita morada, canción mexicana, duo.
8.15 p. m.—Carmelina Pérez y Arturo Hernández, acomp. esposos Martínez.
1.—Tu mirar, canción, A. Lara, duo.
2.—Por una vez tan solo, criolla bolero, A. Betancourt ,A. Hernández.
3.—¿Por qué? canción, J. del Moral, duo, C. Pérez f A. Hernández.
4.—Mi querer, canción, Gonzalo Curiel, A. Hernández.
5.—Siempre te amaré, vals argentino, duo Carmelina y Arturo.
8.30 p. m.—María del Carmen Ruiz acompañamiento piano Vicente Lanz.
1.—Sueño azul, vals romanza, Gonzalo Roig.
2.—Escucha ruiseñor, canción, Ernesto Lecuona.
3.—El diablo en el cuerpo, vals, Jiménez.
8.45 p. m.—Mercedes Menéndez, Olga Marín e Hilda Gómez.
1.—Confesión, canción, Rosendo Ruiz, trio.
2.—Como arrullo de palmas, Lecuona, M. Menéndez y Olga Marín.
3.—Canción de amor, M. Menéndez, Olga Marín e Hilda Gómez.
4.—Aquella tarde, criolla bolero, Ernesto Lecuona, trio.
5.—Se fué la comparsa, E. Lecuona.
9.00 p. m.—Hora oficial (Observatorio Nacional).
9.01 p. m.—Trío Veneciano, violín, cello y piano, prof. J. F. Quintero, M. Mauri y V. Lanz.
1.—Serenata española, Bizet.
2.—Caressing Butterfly, Barthélemy.
3.—Gondoliera, op. 41, Moszkowsky.
9.15 p. m.— Mercedes Menéndez, Rafael Pradas acomp. Vicente Lanz.
1.—Ay morena, canción, Gilés, Mercedes Menéndez.
2.—Balada de Miccone, R. Millan, R. Rudaz.
1.—La del Soto del Parral, Soutullo y Vers, duo.
9.30 p. m.—Bertha D'Or, acomp. guitarras, Sosa y Padrón.
1.—Trago amargo, tango, Bertha D'Or.
2.—Malagueña, solo de Guitarra por Eladio Padrón.
3.—Una canción de mi vida, bambuco, Bertha D'Or.
4.—Grans vals de Coste, duo de guitarras, Sosa y Padrón.
5.—Mi caballo murió, tango, Bertha D'Or.
9.45 p. m.—Olga Marín e Hilda Gómez.
1.—El manantial, tonada argentina, C. Achianca, duo.
2.—Ojos brujos, capricho, Gonzalo Roig, duo.
3.—Quiéreme como nunca, canción blue, A Betancourt, O. Marín.
4.—Marita, bolero, Jorge Anckerman, duo.
5.—Junto a un cañaveral, Rosendo Ruiz, duo.

C M C W
965 Kilociclos

2.00 p. m.—Música variada.
3.00 p. m.—Joya teatral en 3 actos «La Propia Estimación», de Jacinto Benavente.

C M C F
890 Kilociclos

10.00 a. m.—Sexteto Siboney.
11.00 a. m.—Orquesta Valdespí.
12.00 m.—Termina.

C M B G
1070 Kilociclos

8.30 a. m.—Música selecta.
1.00 p. m.—Cuentos y Canciones.
2.00 p. m.—Termina.

W L W
700 Kilociclos
Crosley Radio Corporation
Cincinnati, Ohio.

7.00 p. m.—Vicente López con su orquesta y la contralto Alice Joy.
8.00 p. m.—Eddie Cantos y la Orquesta Rubinoff.
9.00 p. m.—Cuarteto y Orquesta.
10.30 p. m.—Drama.
11.00 p. m.—Orquesta Bailable.
12.00 p. m.—William Soess y su famosa Orquesta.

DOROTHY ROTAY

**Joven y bella soprano que goza de extraordinaria popularidad entre la audiencia de radio norteamericana, y que acaba de entrar a formar parte del «staff» de la W L W, la potentísima emisora perteneciente a la Crosley Radio Corporation, de Cincinnati, Ohio. Además de cantante es, Miss Rotay, una excelente bailarina.**

## La Televisión y el Cinematógrafo en los Estados Unidos

La revista inglesa «Televisión» informa que el cinematografista Goldwyn, conocido y popular director de Hollywood, ha declarado en una entrevista periodística que, en su opinión, la televisión tendría en un futuro próximo un gran desarrollo, y que para fines del año entrante habrá en los Estados Unidos aparatos receptores de televisión en número casi tan elevado como los de radiotelefonía. Parece muy dudoso, sin embargo, que ese pronóstico se cumpla, aunque pudiera muy bien ocurrir que la difusión de los primeros tienda por entonces a generalizarse.

También cree Goldwyn que la televisión será ampliamente aplicada a la cinamatografía, y que antes de tres años casi todas las familias tendrán en su domicilio aparatos receptores especiales para trasmisiones radiotelevisivas de cintas sonoras cinematográficas. Y cree además que en un futuro no lejano se generalizará el empleo de aparatos receptores automáticos que funcionarán con la introducción en el mecanismo de la correspondiente moneda.

Por supuesto, las profecías del director Goldwyn han dado margen a muchos comentarios en Norte América y Europa, Entretanto parece que se está planeando en Los Angeles —según declaraciones de M. H. Aylesworth, presidente de la National Broadcasting Company of América y de la Radio Keith Orpheum Corporation— un proyecto de auditorio en Hollywood para televisión, cuya inauguración oficial se dice que tendrá efecto a fines del año actual o principios del próximo.

## A las 8 p. m. Hora Multiple

**Estreno: «VISITA DE PRUEBA», entremés de los Quintero. Canciones GRACIELA SANTOS. Charla por el Dr. JORGE MAÑACH. Y una explicación del Aguinaldo, ofreciendo gratis la cena de Nochebuena.**


"CASA EDISON"

REPARACION DE TODA CLASE DE TRANSFORMADORES Y PIEZAS DE RADIO, ENROLLADOS DE BOCINAS DINAMICAS. ARREGLO DE APARATOS DE RADIO.

REINA, 42. TELEFONO A-9276


### COMO SE PREPARA ALEMANIA PARA ADACTAR SU RADIODIFUSION AL PLAN INTERNACIONAL DE LUCERNA

El director general de Correos y Telégrafos y Teléfonos de Alemania ha anunciado que de acuerdo con el nuevo plan de radiodifusión de Lucerna, se están realizando en las estaciones de Berlín, Munich, Hamburgo, Breslau, Langenberg y Mühlacker importantes trabajos para aumentar sus respectivas potencias hasta el límite previsto por dicho plan y modificar sus longitudes de onda siguiendo las prescripciones del mismo.

Ocho grandes estaciones tendrá pues Alemania, de 100 o más kilovatios de potencia (una de onda larga y siete de ondas medianas), a saber: Konigswusterhausen, Leipzig, Hamburgo, Munich, Breslau, Mühlacker, Langenberg y Heilsberg, las cuales funcionan hoy con potencia menor —excepto la de Leipzig— y distinta longitud de onda.

Así, por ejemplo, le estación Deutschlandsender de Berlín, trasmite hasta ahora con onda de 1.635 metros y 60 kilovatios de potencia, mientras que la nueva estación de Kónigswusterhausen tendrá un poder de 150 kilovatios y funcionará con onda de 1.570,7 metros.

La de Hamburgo ectúa todavia con potencia inferior a 2 kilovatios y 372 metros de onda, en tanto que las nuevas instalaciones emplearán una energía de 100 kilovatios y trasmitirán con onda de 331,9 metros.

La de Munich, que tendrá un largo de onda de 405,4 metros y 100 kilovatios de potencia, funciona en la actualidad con registro de 533 metros y 60 kilovatios, respectivamente.

La actual estación de Breslau trasmite con un poder de 60 kilovatios y 325 metros de largo de onda, y las nuevas intalaciones elevarán el primero a 100 kilovatios y disminuirá el segundo a 315,8 metros.

La energía actual de la estación de Mühlacker, en Stuttgart, es de 60 kilovatios, y su largo de onda 360,6 metros: ambos serán aumentados, respectivamente, a 100 y 522,6 metros.

A la estación de Langenberg se le elevará igualmente la potencia de 60 a 100 kilovatios y la longitud de onda sufrirá en cambio una reducción de 472,4 metros a 455,9.

La de Heilsberg también experimentará un aumento en su poder de trasmisión, de 60 a 100 kilovatios, y su longitud de onda se elevará de 276,5 a 291 metros.

Finalmente, la estación de Leipzig, cuyo largo de onda descenderá de 389,6 metros a 382,2, seguirá funcionando con su actual potencia de 120 kilovatios —aunque por las bases técnicas del plan sólo le correspondería un máximo de 100— merced a una licencia especial análoga a la que rige para las estaciones de Viena, Praga, París, Tolosa y Rennes, (estas tres últimas en construcción) que podrán funcinar también con energía de 120 kilovatios.


Nuevos Radios RCA-Victor para 1934

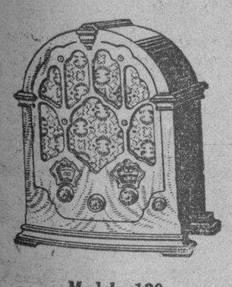

Modelo 120

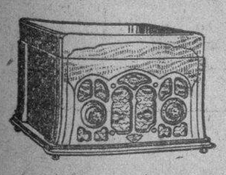

Modelo 300

RADIOS

| | |
|---|---|
| 100 | $ 49.00 |
| 110 | $ 60.00 |
| 111 | $ 60.00 |
| 120 | $ 75.00 |
| 220 | $125.00 |
| 280 | $240.00 |

RADIO-FONGRAFOS

| | |
|---|---|
| 300 | $ 70.00 |
| 310 | $150.00 |
| 330 | $225.00 |
| 331 | $300.00 |

VIUDA de HUMARA Y LASTRA S. en C.

TELEFONOS A-3498 y M-9093
RICLA (MURALLA) 83 y 85


# Crónica Habanera

(Viene de la Pagina Cinco)

COMPROMISO AMOROSO

**Carmelina del Junco, señorita muy celebrada en sociedad, que será pedida en matrimonio para el joven Adolfo Bulle.**

**La petición oficial de la bella joven será efectuada por el señor Adolfo Bulle y su distinguida esposa Perla Merry, padres del novio, al conocido matrimonio Emilio del Junco y Carmela Remírez, padres de la novia.**

**La simpática pareja recibirá numerosas felicitaciones con tal motivo.**

### VIAJEROS DISTINGUIDOS

En el vapor «Cuba» salió, en la mañana de ayer, rumbo a los Estados Unidos, el señor Alfredo Cañal, Presidente del Casino Español de la Habana, acompañado de su distinguida esposa Estela B. de Cañal.

Se dirigen a la ciudad de San Agustín de la Florida, donde el señor Cañal, que embarcó algo delicado de salud, será sometido a un tratamiento médico.

Los estimados viajeros permanecerán alrededor de dos meses en San Agustín.

Con motivo de la precipitación con que se han visto obligados a hacer dicho viaje, nos ruegan que los despidamos por este medio de sus amistades.

Han llegado a nuestra capital, después de una corta ausencia, los conocidos caballeros Agustín Batista y Alejandro Suero Balbín.

Entre los numerosss viajeros que salieron rumbo a Miami por la vía aérea, en el día de ayer, figuran los doctores Luis del Valle, Miguel Carreras y Alfredo Lombard.

Este último vá a reunirse con sus familiares, que se encuentran en la ciudad de Nueva York.

### GRATA NOTICIA

Nos llega la noticia de un simpático compromiso amoroso que será formalizado en la tarde de mañana. Nos referimos al de la bellísima señorita Carmita Oyarzún y Larrea, con el joven Néstor Miyares e Hidalgo Gato.

Ambos jóvenes, miembros de distinguidas familias habaneras, son muy estimados en nuestros círculos sociales, por lo que dicha noticia será recibida con agrado.

Ofrecemos más detalles en nuestra crónica de mañana.

### COLUMBUS YACHT CLUB

De cinco de la tarde a nueve de la noche, se celebrará un té bailable en los salones del Columbus Yacht Club, cuyo magnífico edificio se levanta airoso en la Avenida del Río Almendares.

Fiesta exclusivamente para los socios y sus familiares, que será amenizada por la orquesta «Jazz Queen», conjunto notable de señoritas.

Como de costumbre, resultará animadísimo.

### CEREMONIA NUPCIAL

En la Iglesia de la Caridad, tuvo efecto recientemente la boda de la gentil señorita Silvia Harding Saavedra, con el joven Carlos M. Fernández García, empleado muy estimado de esta casa.

Dicha ceremonia fué apadrinada por la señora Concepción García viuda de Fernández, madre del novio, y por el señor Carlos Robreño.

Fueron testigos por ella: los señores Gumersindo Montoto; Fedele Saco y Juan P. Molinos. Por el novio: los señores José González; Luis Vallina y José V. Martínez.

### PABLO ALVAREZ DE CAÑAS

Nuestro estimado compañero de la crónica de «El País», Pablo Alvarez de Cañas, embarcará mañana para los Estados Unidos a bordo del «President Polk», de la Dollar Line, barco que se dirige a San Francisco de California a través del Canal de Panamá.

El distinguido cronista continuará viaje desde la ciudad de la Puerta de Oro hasta Los Angeles, donde se reunirá con el afamado tenor mejicano José Mojica, de quien será huésped, durante las fiestas de Pascuas, en su bella residencia de la Playa de Santa Mónica.

El viaje del señor Alvarez de Cañas, que retornará a principios de enero, está de cierta manera relacionado con la temporada teatral que el señor Heliodoro García ofrecerá este invierno, desde las tablas del Teatro Nacional al público de la Habana.

El conocido periodista Luis A. Varona, Secretario de la Asociación de la Prensa, sustituirá al cronista durante su ausencia.

### PETICION DE MANO

Ayer tarde fué pedida en matrimonio, para el joven Pedro A. Villoldo, la mano de la bella señorita Isabel María Quintana y Rivero, quien celebra hoy su santo.

Hicieron dicha petición los padres del novio, el doctor Pedro Villoldo y señora María Luisa Campos al respetable matrimonio Isidoro Quintana y Javiera Rivero, padres de la novia.

Felicitamos a los jóvenes prometidos.

Edel FARRES.


REGALOS

No puede imaginarse cuántos artículos finos, propios para regalos de gusto, acabamos de incluír en nuestra VENTA ESPECIAL.

Mil preciosidades que, a pesar de su costo insignificante, satisfarán a la persona más exigente.

La Casa Quintana
LA CASA DE LOS REGALOS

AHORA al iniciarse el invierno

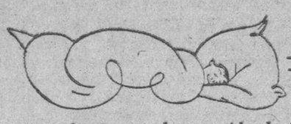

Ofrecemos al público el más completo surtido de COLCHONES, COLCHONETAS, ALMOHADAS Y FRAZADAS, todo de calidad superior y a precios muy bajos, no obstante el alza habida en todos los materiales

Fabricamos a la orden haciendo entrega en 24 horas.
Prestamos especial atención a las órdenes del interior.

VISITE CUALQUIERA DE NUESTRAS TRES CASAS CONVENIENTEMENTE SITUADAS. AUNQUE VD. NO COMPRE SERA BIEN RECIBIDO

COLCHONES

TRES CASAS

JESUS DEL MONTE 196 y 198
TELEFONO X-2754

SAN RAFAEL No. 30
Esquina a Aguila
Telf. M-3200

MAXIMO GOMEZ No. 67
Frente Marte y Belona
Telf M-3200

AVISO

*Terminada la huelga que sostenía el personal de esta Empresa en la Provincia de Matanzas,*

*DESDE EL SABADO*

*18 DE NOVIEMBRE*

*se reanudará el despacho de boletines sin restricción, por todos los trenes, de acuerdo con el itinerario en vigor.*

*Informes adicionales se facilitarán con mucho gusto llamando a los*

*Teléfonos A-1879 y A-4034*

FERROCARRILES UNIDOS DE LA HABANA

*SUS SEGUROS SERVIDORES*

Dr. ANTON LUTZ
Oculista
CALLE 23 y H
Teléfono F-4995
VEDADO


# POR LOS JUZGADOS DE INSTRUCCION

### QUISIERON ROBAR

Guillermo Matamala Pérez, de la Habana, de 28 años de edad, comerciante y vecino de San Anastasio 64, ratificó en el Juzgado de la Quinta que desde hace más de un año Pedro Alicio Mirassón se marchó hacia Rancho Veloz, haciéndole cargo de la llave de la casa del mismo y que colinda con la que él vive.

Que ayer al levantarse comprobó que alguien quiso robar desde el momento en que la puerta de la calle tenía más de siete perforaciones de barrenas no pudiéndolo realizar debido a que dicha puerta estaba clavada.

Se ha ordenado a la Décimo Tercera Estación de Policía que realice las investigaciones pertinentes.

### BARRENOS Y MAS BARRENOS

Desde hace días, Plácido Leiseca, vecino de Patrocinio 14 y natural de Rancho Veloz, viene notando la intención de robar en su morada y éste así lo estima, desde el momento que ha encontrado en la semana pasada al fondo de la terraza de su casa, una soga con un gancho de hierro; de igual modo otra vez, el candado de la bomba que tiene en el jardín fué violentado y anoche, en la puerta de su casa le hicieron seis barrenos, coincidiendo los mismos con la rotura del foco de luz eléctrica de la esquina de su casa.

Así lo hizo presente al Juez de la Quinta.

### LESIONADO POR UN OMNIBUS

Luis Pérez García, de Felipe Poey 17, de 30 años de edad y natural de Pinar del Río, fué conducido al Cuarto Centro de Socorros por Octavio Martínez, chauffeur del ómnibus 52 de la Empresa Aliada, vecino de J. C. Zenea 249.

Dice Martínez que al guiar su auto por la calle 10 de Octubre y casi llegando a la calle de Pamplona, García que se mantenía agarrado a la parte posterior del ómnibus se tiró hacia un lado, en instantes en que un tranvía venía en dirección opuesta. Quiso eludir el encuentro por lo cual dió un corte hacia la propia guagua y por más que él hizo todo lo posible por desviarla no pudo lograrlo, alcanzándolo y tirándolo contra el pavimento por cuyo motivo se causó las lesiones que presenta.

Bartolo González Díaz que presenta el chauffeur como testigo y que se encontraba en la esquina de referencia, ratifica cuanto anteriormente se dice.

### EN GUERRA CHIQUITA

En el Segundo Centro de Socorros fué asistido en el día de ayer el menor Constantino Camejo, de 13 años y vecino de San Carlos 63, de una contusión en el globo ocular izquierdo.

Refiere el precoz revolucionario que encontrándose en Llinás y Domínguez se produjo una batalla entre menores, para la cual emplearon piedras, palos y cuanto a manos se encontraba, siendo alcanzado por una de las piedras que le produjo la lesión que presenta.

### INTOXICACION POR ERROR

Emilia Pérez García, vecina de Paula 47, declaró ante el Juez Gómez Parra que ayer, teniendo necesidad de tomar una medicina para el estómago se equivocó ingiriendo permanganato.

Su estado es de gravedad.

### SOMBREROS ROBADOS

Benigno Blanco Forcelledo, de 49 años de edad, vecino de Compromiso B, Luyanó, ratificó ante el Juez de la Tercera que en la tarde del viernes como de costumbre, había cerrado su establecimiento de sombrerería, sita en Padre Varela 99 y medio, y que al regresar al siguiente día o séase ayer sábado, se encontró en la puerta de su establecimiento al vigilante 413, A. R. Galván, quien cuidaba dicha casa y al interrogarle, éste le expresó que en la noche anterior le habían robado después de romperle la vidriera.

Estima que lo robado alcanza a la suma de 20 pesos.


Fajas Para Vestir, a Medida

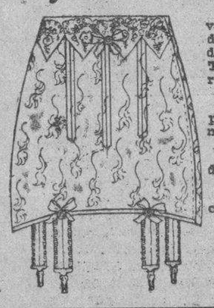

CUANDO NECESITE fajas para vestir debe visitarnos a fin de que conozca nuestra diversidad de modelos y pueda escoger el que sea de su agrado, cuyo precio seguramente ha de satisfacerla. También haremos su faja a la medida a un costo razonable.

Estamos especializados en la confección de fajas para operados de todas clases, riñón, colon, estómago caído, etc., etc.

Completo surtido de ajustadores de la afamada marca «Blanco y Negro».

Más de quince años sirviendo a las damas, nos capacitan para satisfacer sus gustos y necesidades.

MANUEL SANCHEZ, Ortopédico especialista

Neptuno 88, entre Manrique y Campanario.
Teléfono: A-5537.

PENSION COMPLETA en el GRAN HOTEL desde $3.00 diarios, según habitación

Comprende este precio además desayuno, almuerzo y comida en su Restaurant de 1a. clase. Baños y uso de las aguas y de todos los atractivos del Balneario.

—Si no puede descansar en estas bellas montañas a 800 pies sobre el nivel del mar, pida las Aguas de los manantiales. Botellón de 20 litros $0.90.—12 litros, $1.25. 24½ botellas $1.50.—24¼ $1.20.

SAN MIGUEL DE LOS BAÑOS
EL PARAISO DE CUBA

GRAN HOTEL del BALNEARIO y PLANTA de ENVASE de las AGUAS

Aguas Alcalinas Bicarbonatadas recomendadas por los Médicos más eminentes para la curación de las enfermedades de las vías digestivas y urinarias, diabetes y todos los trastornos de la nutrición.

—Pídalas en todas partes—

UNICO DEPOSITO DE LA COMPAÑIA:
Tacón No. 4, Teléfono: A-7627


M.E.C.D. 2016

# El Reconocimiento de Rusia Influirá en la Normalización de la Economía Mundial

## INTERESANTE POSICION OCUPAN LAS ACCIONES, ALCANZANDO SU MAXIMO NIVEL DESDE OCT. 21

Opínase que el Mercado posee suficientes fuerzas para prolongar su restablecimiento y sufrir en lo adelante solamente reacciones técnicas de muy escasa importancia

**CARTA SOBRE VALORES**
**Por Thomson and McKinnon**

NEW YORK, Nov. 18—LUIS MENDOZA Y CIA.—El reconocimiento oficial de Rusia es un adelanto más hacia la normalización de las condiciones económicas mundiales. Pero como el comercio con Rusia dependerá principalmente de nuestras facilidades de crédito, que exigen considerables negociaciones. no debemos esperar demasiado en cuanto a resultados inmediatos. Visto el convenio con Rusia, es tanto más de desear que el Gobierno luche por estabilizar el dólar. Con toda probabilidad, el Presidente se limitará a probar meramente el dólar a los actuales precios del oro antes de intentar su estabilización definitiva o decidirse a deprimirlo hasta la desvalorización máxima estatuída por el Congreso. En todo caso, es alentador observar la mejoría del mercado de obligaciones del Gobierno de los Estados Unidos, por no mencionar el alto habido en la vertiginosa baja de nuestra moneda respecto a las divisas extranjeras. Las acciones han llegado a una posición muy interesante puesto que los promedios de ayer lograron llegar al máximo nivel que se registra desde el 21 de Octubre, día en que empezó el restablecimiento. Estimamos que el mercado posee suficiente fuerza interna para prolongar su restablecimiento sin sufrir más que reacciones técnicas de menor importancia.

Por Waldo YOUNG, en «Investment News»)

NEW YORK, Nov. 18—LUIS MENDOZA Y CIA. — La actuación del mercado representa la suma total del criterio de quienes más autorizados están para opinar a este respecto .Es indudable que las compras del jueves, que llevaron las acciones a través de niveles de resistencias durante largo tiempo mantenidos, fué algo más que la demanda necesaria para cubrir operaciones a la baja y algo más también que la ejercida por los operadores del «piso» y los de las casas comisionistas. Estimaba yo ayer que el jueves había sido dada la señal de una tendencia de alza prolongada, sujeta desde luego a reacciones técnicas, y si reconocíamos que el mercado hallaría resistencia en los puntos superiores próximos, sobre todo al aproximarse a los niveles máximos del 9 de Octubre, parecía que la demanda iba a adquirir más impulso que el denotado ayer. Si el «techo» no es impenetrable el mercado deberá atravesar lo hoy o el lunes. Si al llegar el cierre del lunes el mercado no ha mejorado su intento de ayer de absorber las ofertas que le aguardan, entonces habrá que desechar los indicios de una amplia tendencia de alza advertidos el jueves.

Entre tanto, los límites lógicos de las reacciones técnicas normale son los siguientes: ADN 102-104, ACD 134-137, CAN 91-93, ADT 11½-12½, AR 44-45, T 115-117, ANC 14½-15½, AFI 30-31, BEX 13-14, BS 30-31,ABY 27½-23½, CASE 69-71, CA 21-22, CLZ 42-43, CIP 36-37 CFG 6970, K 43-44, CBN 56158, CV 31-32, CFG 69-70, DER 30-31, DD 79-81, FT 45-46 GL 19-20, GM 29½-30½, GOR 35½-36½, HR 39-40, N 20-21, JMD 51-52, KN 20-½-21½, M 21, CN 33-34, JO 27-28, S 39½-40½. SB 23-24, SONJ 44-45, TG 41-42, UN 43-44, UAF 31-32, UCB 30-31, X 41-42 y WX 36½-37½.

NEW YORK, Nov. 18—LUIS MENDOZA Y CIA.—Los futuros de la plata subieron 100 o 150 puntos bajo un movimiento general de compras inspirado en parte en la firmeza relativa del metal en el extranjero, pero principalmente en versiones llegadas de Washington de que el Presidente se propone emitir nueva moneda garantizada por plata hasta un total de $250,000,000, esperándose q. esto haga subir considerablemente el precio de la plata, respecto al cual se menciona la cifra de $1 por onza. Russells News.

NEW YORK, Nov. 18—LUIS MENDOZA Y CIA.—Las ventas surgidas en el grupo de los servicios públicos que han impedido subir a las principales emisiones cuando el resto de la lista estaba mejorando no se basan en las pasadas ganancias de ningun compañía, sino al temor de que sobrevenga un período inflacionario que, al hacer subir bruscamente los costos, perjudique a los servicios públicos ante la imposibilidad de estas empresas de elevar sus tarifas para hacer frente al aumento de los costos de producción.—DJ.

Han sido adquiridas por cuenta continental 151,000 libras de oro en barras que había disponibles en el mercado de Londres, a una prima de nueve peniques.—DJ.

## *Mercado Azucarero*

NEW YORK, noviembre 18. (Luis Mendoza y Compañía).—Ayer volvió a reanudarse la liquidación de diciembre. Como dice un cuidadoso observador, dijérase que «todos los inflacionistas del pasado verano han quedado liquidados».

Pero esa liquidación ha de terminarse tarde o temprano—probablemente el día de notificaciones de diciembre, a más tardar—y entonces el mercado se hallará en una posición mucho más saludable.

No debemos perder de vista la influencia inmediata de la libra esterlina en el curso del mercado. Y como la libra esterlina está un poco más firme esta mañana—o, a la inversa, el dólar está más débil—pudiera haber en ello un factor potencialmente beneficioso.

## MERCADO DE VIVERES

### COTIZACION OFICIAL DE LA LONJA DEL COMERCIO DE LA HABANA, CORRESPONDIENTE AL DIA 17 DE NOVIEMBRE

| | |
|---|---|
| ACEITE. | |
| De oliva, latas de 23 libs. | $16.50 |
| De semilla algodón, caja | 15.00 |
| Americano en barriles | 14.75 |
| Girasol | 14.75 |
| AJOS: | |
| Cappadres valencianos 28 mancuernas | — |
| Cappadres valencianos 32 mancuernas | — |
| Cappadres Bañolas 32 m. | 0.35 |
| Cappadres Bañolas 28 m | 0.60 |
| Cappadres Bañolas 24 m. | 0.70 |
| Chilenos 40 mancuernas | — |
| Chilenos 30 mancuernas | — |
| Chilenos 20 mancuernas | — |
| AFRECHO: | |
| Fino harinoso quintal | 2 a 2.50 |
| ARROZ (quintal): | |
| Canilla viejo | 5.75 |
| Saigón largo Núm. 1 | 4.00 |
| Semillas S. Q. | 3.90 |
| Siam Garden número 1 | — |
| Siam Garden extra 50% | 4.50 |
| Siam brilloso | 5.25 |
| Valenciano legítimo | 5.00 |
| Egipto tipo Valencia No. 1 | 4.50 |
| Egipto tipo Valencia No. 2 | 4.25 |
| AVENA (quintal) | |
| Blanca americana | — |
| Blanca chilena | 2.25 |
| Blanca chilena | 2.20 |
| AZUCAR (quintal): | |
| Refino primera | 3.00 |
| Turbinado extra | 2.60 |
| Turbinado corriente | 2.40 |
| Centrífuga | 2.10 |
| BACALAO (caja): | |
| Noruega superior | 10.50 |
| Noruega regular | 10.00 |
| Inferior | — |
| Escocia | — |
| Imperial | 11.00 |
| CAFE (quintal): | |
| País | 14 a 20 |
| Puerto Rico | — |
| Centro América | — |
| Brasil | — |
| CEBOLLAS: | |
| Del país en medio huacales | — |
| País, quinta | — |
| Chilenas, huacales | — |
| Americanas A. B. | 4.50 |
| Isleñas, en huacales | — |
| Gallegas en huacales | — |
| Gallegas quintal | — |
| Egipcias, sacos, quintal | 4.00 |
| CHICHAROS (quintal): | |
| Europeos | 6.50 |
| FIDEOS (quintal): | |
| País | 6.50 |

| | |
|---|---|
| FRIJOLES (quintal): | |
| Negros, país | 6.50 |
| Negros orilla | 6.50 |
| Negros arribeños | — |
| Colorados largos Chile | 8.00 |
| Colorados medianos | 6.00 |
| Rayados largos | — |
| Rosados México | 5.76 |
| Carita país | — |
| Blancos medianos Othenassi | 3.60 |
| Europeos | — |
| Blancos Marrow europeos | 5.00 |
| Blancos Rarrow Cristal | 4.75 |
| CARBANZOS (quintal): | |
| Gordos sin cribar. | 7.00 |
| HARINA: | |
| De trigo según marca saco 7.50 a | 8.00 |
| De maíz país, qq. de 2.75 a | 3.25 |
| JAMON (quintal): | |
| Paleta | 24.00 |
| Pierna 32.00 a | 35.00 |
| MANTECA (quintal): | |
| la refinada entercerola | 19.90 |
| Menos refinada | — |
| Compuesta | 17.90 |
| Vegetal | 15.00 |
| MANTEQUILLA (quintal): | |
| Danesa, latas de 1\|2 libra | 60.00 |
| Asturianas, latas 4 libras | 50.00 |
| País | 25.00 |
| MAIZ (quintal): | |
| Del país | 2.00 |
| País Gibara | 1.70 |
| Argentino | 2.00 |
| De los Estados Unidos | 2.25 |
| PAPAS | |
| Del país, blanca, quintal | — |
| Del país, rosada, quintal | — |
| Canadá en tercerolas | — |
| P. Eduardo, saco 90 lbs. | 4.25 |
| Semilla Bliss | — |
| Americanas, barriles | — |
| Americanas en saco 90 libras | 4.25 |
| PIMIENTOS | |
| Españoles cuarto la caja | 5.75 |
| QUESOS. (quital): | |
| Patagrás, crema entera | 32.00 |
| País | 25.00 |
| SAL. | |
| Molida, saco 180 libras | 4.00 |
| Espuma país 98 libras | 2.25 |
| Espuma importada 100 libras | 2.50 |
| TASAJO. | |
| Pierna quintal | 14.00 |
| Surtido | 12.00 |
| Tocino barriga quintal | 18.00 |
| Natural, 1 kilo | 2.50 |
| TOMATES DEL PAIS. | |
| Natural, 1 kilo | 2.50 |
| Natural en 100\|4, caja | 3.50 |
| Puré en 1\|4, caja | 3.50 |
| Puré en 1\|8, caja | 2.50 |
| Puré en 1 kilo | 2.50 |

### IMPRESIONES DE LA BOLSA LOCAL

**Durante la breve sesión de el mercado demostró más firmeza, pero la misma inactividad, operándose solo en O. P. al 32⅛**

**Continúan subiendo los Bonos y Debentures de la Hav. Elect y Cuba 5 por ciento. Deuda Interior.**

**También se operó en pequeñas cantidades de oro al 44% de prima.**

**Más MERCANTIL en la Pág. 9**

### COLEGIO DE CORREDORES-NOTARIOS COMERCIALES DE LA HABANA

Cotización oficial del día 18 de noviembre de 1933.

| Cambios | Tipos |
|---|---|
| S.E. Unidos Cable | 1\|10Pr |
| » Unidos vista | 1\|10Pr |
| Londres cable | 5.28 |
| Londres vista | 5.27½ |
| Londres d-v | — |
| París cable | 6.39 |
| París vista | 6.38 |
| Bruselas vista | 22.68 |
| España cable | 13.26 |
| España vista | 13.25 |
| Italia vista | 8.60 |
| Zurich vista | 31.81 |
| Hong Kong vista | 37.50 |
| Amsterdam vista | 65.69 |
| Copenhague vista | — |
| Christiania vista | — |
| Estocolmo vista | — |
| Montreal vista | — |
| Berlín vista | 39.45 |

**NOTARIOS DE TURNO**

Para cambios: Octavio Arocha Pichardo, Para intervenir en la cotización oficial de la Bolsa de la Habana: J. Enrique Runken, Armando Parajón,

Vto. Bno, Joaquín G. Gumá, Sindico- Presidente; Eug. E. Garagol, Secretario-Contador.

**DINERO**

**El dinero se cotizó en la Bolsa de New York, en el día de ayer, a :**

**¾**

**BONOS DE CUBA**

Noviembre 18.

En New York cerraron los Bonos de Cuba a los tipos que se consignan a continuación, cuyos precios se entienden más los intereses devengados hasta la fecha:

| | Comp. | Vend. |
|---|---|---|
| Speyer, 5 por 100, 1904 | 70⅝ | 78 |
| Speyer, 4½ x 100 | — | 69⅞ |
| Morgan, 5 x 100 | 60 | 69½ |
| Morgan 5½ x 100, 1953 | 65 | 65⅞ |
| O. P., 1945 | 29⅛ | 29⅜ |

**DOW JONES AVERAGES**
**Fenner, Beane & Co.**

Cierre.—Ferrocarriles, 3829-32; servicios públicos, 2303-18; industriales, 9867-58.

**AZUCAR**
**Cierre**

| | |
|---|---|
| Enero | 1.16 |
| Marzo | 1.21 |
| Mayo | 1.27 |
| Juio | 1.32 |
| Septiembre | 1.37 |
| Octubre | — |
| Diciembre | 1.12 |

### TABACO

Por ferrocarril entraron ayer en la Habana

De Camajuaní para G. Cigars, 302 tercios de tabaco.

De Placetas para Menéndez y Cía. 89 tercios.

De « « Menéndez y Cía., 120 tercios.

De « « Sidney Rothschild, 153 tercios.

De « « Kaffering, 168 tercios.

De « « Kaffering, 106 tercios.

De « « S. Rothschild, 145 tercios.

De « « Kaffering, 169 tercios.

De Mataguá para A. Fernández, 20 tercios.

## BOLSA DE NEW YORK

### COTIZACION DEL CIERRE DEL DIA 18 DE NOVIEMBRE

(Recibidas por el hilo directo de Fenner, Beane & Co.)

| | Cierre Ant. | Cierre |
|---|---|---|
| ACERO | | |
| Am Rolling M | 17⅝ | 17⅝ |
| Beth Steel | 31⅝ | 32⅛ |
| Byers (A M) Co | 24 | — |
| Mc Kees Tin Pl | 87⅞ | 87 |
| Nat Steel | 39¾ | 39 |
| Repub Steel | 14⅛ | 14¼ |
| U S Steel | 20⅛ | 19¾ |
| ALIMENTOS | | |
| Am Beet Sug | 11 | 11 |
| Rm Sugar | 58 | — |
| Armourt Ill A | 3⅝ | 3¾ |
| Armour Ill Pr | 40 | 40½ |
| Borden Co | 22 | 22 |
| Canada Dry | 27¼ | 27½ |
| Coca Cola | 98 | — |
| Corn Pro Ref | 71⅝ | 72 |
| Cuban Am Sug | 4¼ | 4¼ |
| Gen Foods | 36 | 36½ |
| Gold Dust | 18½ | 19 |
| Grat West Sug | 28¾ | 38⅞ |
| Nat Biscuit | 46⅝ | 47 |
| Nat Dairy Pro | 15⅜ | 16¼ |
| Stand Brands | 24½ | 24½ |
| So Porto Rico | 38½ | — |
| Unit Fruit | 64 | 63¾ |
| F.CARRILES Y EQUIPOS | | |
| Atchison | 47 | 46 |
| Balt & Ohio | 23⅛ | 23 |
| Can Pacific | 12¼ | 12⅛ |
| Ches & Ohio | 49⅛ | 40 |
| Del And Hudson | 51 | 50 |
| Del Lack an W | 23⅝ | 23⅝ |
| Erie | 15⅝ | 15⅝ |
| Grt Nor Ry | 18 | 18 |
| Illinois Cent-l | 28⅛ | 20¼ |
| Mo Kan Tex | 8⅝ | 7½ |
| Nor Pacific | 21 | 19½ |
| Ny Central | 35⅝ | 35⅝ |
| Penny Rr | 27¼ | 27⅛ |
| So Pacific | 19¾ | 19¼ |
| So Railway | 22¼ | 22 |
| Unión Pacific | 111 | 110½ |
| Amn Car and Fdy | 23⅛ | 23½ |
| Amn Locomotive | 27⅞ | 29 |
| Baldwin Loco | 11⅝ | 12 |
| Gen Ry Signal | 33 | — |
| Lima Locomotive | — | 27¼ |
| Pulmman Inc | 45 | 45 |
| PETROLEOS | | |
| Amerada Corp | 46¾ | 45⅝ |
| Atl Refining | 31⅞ | 31¾ |
| Consol Oil | 12¾ | 12⅝ |
| Cont Oil | 18¾ | 18¾ |
| Ohio Oil | 16⅛ | 16 |
| Houston Oil | 26 | 25¾ |
| Philips Pete | 17½ | 17¼ |
| Pure Oil | 12¾ | 13 |
| Seab Oil Del | 36⅞ | 36½ |
| Texas Corp | 26⅞ | 27 |
| Tide Water Oil | 10⅝ | 10⅝ |
| Stand Oil Cal | 43¾ | 44 |
| Stand Oil N J | 47 | 46⅝ |
| MOTORES Y ACCESORIOS | | |
| Auburn Auto Car | 43 | 43 |
| Aviation Corp | 8 | 8⅛ |
| Bendix Avia-n | 14⅝ | 14⅞ |
| Bohn Aluminunm | 46½ | — |
| Borg Warner | 16¼ | 16 |
| Briggs Mfg | 9⅜ | 9½ |
| Curtis Avia | 2¾ | 2⅞ |
| Douglas Airc | 14⅛ | 14⅞ |
| El Auto Lite | 16 | 16 |
| Gen Motors | 31⅞ | 32 |
| Goodrich | 14⅝ | 14⅝ |
| Goodyear | 37¾ | 38⅛ |
| Mack Truck | 29¼ | 29¾ |
| Murroy Corp | 5⅝ | 5⅝ |
| Nash Motor | 19¾ | 20 |
| Packard Motor | 4 | 3⅞ |
| Sperry Corp | 5½ | 5¾ |
| Studebaker | 4⅞ | 5 |
| Timken Roller | 28½ | 28¾ |
| United Aor & Trans | 33¼ | 32⅝ |
| TABACOS | | |
| Am Sumatra | 14½ | 14½ |
| Am Tobaco B | 75½ | 74⅞ |
| Consol Cigar | 7 | 7¾ |
| Gen Cigar | 30 | — |
| Ligg & Myer B | 87 | 86 |
| Reynolds Tob B | 40¼ | 46⅝ |
| QUMICOS | | |
| Air Reduction | 105¾ | 106 |
| Allied Chem | 139 | 139⅞ |
| Am. Com. Alc | 49¼ | 50¾ |
| Com Solvents | 32¾ | 32¾ |
| Col Carbon | 60 | 61 |
| du Pont de N. | 84 | 86⅛ |
| Freeport Texas | 47 | 47⅛ |
| Nat Dist Prod | 89½ | 90 |
| Texas Gulf | 43⅜ | 43⅞ |
| Unión Carbide | 46 | 46¼ |
| US Ind. Alcoh | 66½ | — |
| METALES. | | |
| Alaska Juneau | 23 | 23 |
| Am Metal | 20¼ | 21¼ |
| Am Smelting | 46⅛ | 47 |
| Anaconda | 15⅝ | 15¾ |
| Cerro de Pasco | 37½ | 38¼ |
| Dome Mines | 34⅝ | 35½ |
| Int. Nickel Isd | 21½ | 22¼ |
| Kennecott | 22¼ | 22⅝ |
| U S Smelting and Rf | 97⅝ | 99½ |
| TIENDAS | | |
| Domin Stores | 23½ | 23¼ |
| Firs atN Stor | 57¼ | 57 |
| Kresge SS | 13⅛ | 13¼ |
| Kroker Gr and Bk | 21¾ | 22 |
| Montk Ward | 22⅛ | 22⅝ |
| Penney J. C. | 50 | 51 |
| Safeway Store | 42 | 42 |
| Sears Roebok | 42⅝ | 42⅝ |
| Woolworth | 40¼ | 40 |
| SERVICIOS PUBLICOS | | |
| Am and For Pow | 10⅝ | 10¾ |
| Am Pw & Lt | 6⅞ | 6⅞ |
| Amer Tel and Tel | 118⅞ | 119½ |
| Am Warter W | 17¼ | 16½ |
| Bklyn Fanh | 28 | 29⅝ |
| Col Gas & Elec | 10⅝ | 10⅛ |
| Com & South | 2 | 1¾ |
| Consol Gas | 27 | 36⅝ |
| Elect Pwr & L | 5⅛ | 5 |
| Interboro R. T. | 8¾ | 10 |
| Int Tel & Tel | 14¼ | 14¼ |
| Nat Pow & Lt | 9¾ | 9¼ |
| Nor American | 14⅜ | 14 |
| Pac Gas & Elec | 16½ | 16½ |
| Pub Servi N. J. | 34 | 33⅝ |
| Stand Gas & El | 7⅜ | 7½ |
| Unit Corpn | 5⅛ | 4¾ |
| Unit Gas & Imp | 15 | 15 |
| West-rn Unión | 54½ | 55½ |
| MISCELANEAS. | | |
| Adams Expr | 8⅛ | 8⅛ |
| Allis Chlmers | 19¼ | 19⅞ |
| Am Bank N | 13⅛ | 12¾ |
| Am Can | 93½ | 94¼ |
| Am Internat | 8⅝ | 8⅜ |
| Am Mch & Fdy | 14½ | 14⅞ |
| Am Rah | 13 | 13¼ |
| Am Woolen | 11¾ | 11⅜ |
| Burroughs Add | 15½ | 15¾ |
| Case J. I | 72⅝ | 73⅜ |
| Caterpillar T. C. | 22⅞ | 23⅞ |
| Celanese Corp | 44 | 44 |
| Com Inv Trust | 34⅛ | 33⅛ |
| Cong Nairn | 24⅝ | 24⅝ |
| Cont. Can | 69¾ | 70⅜ |
| Deere & Co | 32 | 32⅝ |
| Eastman Kod | 73 | 73½ |
| Foster Wheel | 15⅝ | 16½ |
| Gen Asphalt | 16 | 16¼ |
| Gen. Electric | 20¾ | 21¼ |
| Gillete | 11⅝ | 11½ |
| Indust Rayon | 75 | 75⅛ |
| Ingersol Rand | 61 | 61½ |
| Int Bussiness | 148½ | — |
| Int Cement | 32¾ | 31 |
| Int. Harvester | 41⅞ | 42⅝ |
| Internat Shoe | 45 | 44½ |
| Johns Manv-l | 54 | 54 |
| Kelvinator | 10¾ | 11 |
| Lehman Corp | 68¼ | 67⅞ |
| Libby Owen | 30¾ | 31¼ |
| Liquid Carb | 25¼ | 25 |
| Loew-s Inc | 29½ | 29⅞ |
| Nat Cast Reg | 15½ | 15⅞ |
| Otis Elevator | 14½ | 14¾ |
| xOwens Ill Gls | 81 | 81¾ |
| Phil & R. Can L | 4¾ | — |
| Procter &Gam | 41¾ | 41⅞ |
| Radio Corp | 7⅛ | 7 |
| Rem Rand | 7⅛ | 7¼ |
| Simmons Co | 17⅞ | 17¾ |
| Unión Bag Pap | 42 | 42½ |
| U. S. Realty Im | 9⅛ | 8⅝ |
| Warner Br. Pic-t | 6⅜ | 6½ |
| Warren Bros | 8½ | 8¾ |
| Westingh Elec | 38¾ | 39⅛ |
| Worth Pump | 24¾ | 24 |
| BANCOS. | | |
| Chem | 28¼\|29½ | 28«29¼ |
| Nat. City | 21¾\|23 | 21¼\|22½ |
| Chase Nat | 19¾\|20½ | 19⅝\|20⅛ |
| B. Trust | 43⅜\|45 | 44¼\|45½ |
| Irv. | 14⅛\|15⅛ | 14\|15.. |
| Gty | 22\|228 | 223\|230 |

## MERCADO GANADERO

**Los precios en pie**

Precios pagados por compradores:

**El vacuno**

De 1.60 a 1.85, entregado en la estación de Luyanó.

**De cerda**

De 4.60 a 6.00 entregado en Luyanó.

**El lanar**

De 2.00 a 2.50 entregado en la estación de Luyanó.

**Matadero de Luyanó**

En el Matadero de Luyanó se sacrificaron las siguientes reses:

| | |
|---|---|
| De vacuno | 60 |
| De cerda | 54 |
| De lanar | 30 |

Los precios que rigieron en el Matadero de Luyanó fueron:
Vacuno de 7 a 8 centavos kilo.
Cerda, de 20 a 25 centavos kilo.
Lanar, de 15 a 20 centavos kilo.

**Matadero Industrial**

En el Matadero Industrial se sacrificaron las siguientes reses:

| | |
|---|---|
| De vacuno | 160 |
| De cerda | 142 |
| De lanar | 50 |

Rigieron los siguientes precios en el Matadero Industrial:
Vacuno, de 8 a 10 centavos kilo.
Cerda, de 20 a 25 centavos kilo.
Lanar, de 15 a 17 centavos kilo.

## *Cotizaciones*

NEW YORK, Noviembre 18. (AP.)—(Por nuestro hilo directo). La Redacción del DIARIO DE LA MARINA en New York, toma, trasmitiéndolos a la Habana, a las 12:30 a. m., los siguientes totales de las operaciones realizadas por la Bolsa de New York en su sesión de 18 de Noviembre.

**COTIZACION DE LA PESETA.**

La peseta española se cotizó al cierre del mercado a razón de 7.56 por dólar .

**ACCIONES**

577.800

**BONOS**

$6.949.000

**COTIZACION DE LOS FRANCOS**

El franco francés se cotizó ayer al cierre del mercado a razón de 15.74.8 por dólar.

**COTIZACION DE LA LIBRA ESTERLINA**

La libra esterlina se cotizó ayer en el mercado local a razón de 5.24

**HABANA CLEARING HOUSE**

**Las compensaciones de checks entre los Bancos asociados al Habana Clearing House ascendieron en la liquidación de ayer a la suma total de** $801.966.98

**GRANOS**
**Cierre**

| Trigo de Chicago | |
|---|---|
| Diciembre | 86¾ |
| Mayo | 90 |
| Julio | 88¼ |
| **Maíz** | |
| Diciembre | 36¼ |
| Mayo | 53⅛ |
| Julio | 54 |
| **Trigo Winnepeg** | |
| Julio | 63 |
| Diciembre | 67 |
| Mayo | 68⅛ |
| **Avena** | |
| Diciembre | 34 |
| Mayo | 37½ |
| **Centeno** | |
| Mayo | 65⅞ |

**PLATA (SILVER)**
**Cierre**

| | |
|---|---|
| Diciembre | 42.75 |
| Marzo | 44.25 |
| Mayo | 45.00 |
| Enero | 43.90 |

**METALES**
**Cierre**

| | |
|---|---|
| Cobre | 8¼ |
| Nickel | 35 |
| Plata | 44⅝ |
| Plomo | 4.15 |
| Zinc | 4.87 |

**BANCOS**

| | |
|---|---|
| City Bank | 21 a 22 |
| Chase Bank | 19 a 20 |
| Guaranty | 223 a 227 |
| Bankers | — — |
| Irving | — — |
| First. Nat. | — — |
| Royal Bank | 135 a 142 |

**MANTECA**

| | |
|---|---|
| Diciembre | 5.85 |
| Enero | 6.47 |
| Mayo | 6.87 |
| Julio | — |

**ALGODON**
**Cierre**

| | |
|---|---|
| Enero | 10.04 |
| Marzo | 10.24 |
| Mayo | 10.36 |
| Julio | 10.49 |
| Octubre | 10.66 |
| Diciembre | 9.97 |

**CAFE**
**Cierre**

| | |
|---|---|
| Marzo | 6.16 |
| Mayo | 6.22 |
| Julio | 6.28 |
| Septiembre | 6.34 |
| Diciembre | 5.99 |

BUFFETE DE
JOSE I. RIVERO
Notario: FELIPE RIVERO
Chacón No. 25 Habana. Tlfs.: M 1472. A-8142

**MARCAS DE GANADO**

Por el negociado de Marcas de Ganado de la Secretaría de Agricultura se han expedido los títulos de marcas de ganado solicitados por los señores Orosman Rodríguez Rodríguez, Juana Riveron Saavedra, Máximo Fernández Vega, Narciso Madrazo Miranda, Ubaldo Pérez, Pedro M. Junco Lamadrid, Juan García González, Juan Carmenate Cabrera y Justo G. Bernal Valdés.

## *Mercado Local de Cambios*

| PLAZA | APERTURA | Más Alto | Más Bajo | Cierre |
|---|---|---|---|---|
| LONDRES | 5.27¼ | 5.28 | 5.23 | 5.24 |
| PARIS | 6.38 | 6.37¾ | 6.34 | 6.35 |
| MILAN | 8.62 | 8.62 | 8.53 | 8.58 |
| ZURICH | 31.60 | — | — | 31.50 |
| AMSTERDANM | 65.77 | — | — | 65.65 |
| BRUSELAS | 22.70 | — | — | 22.65 |
| PRAGA | 4.90 | — | — | 4.87 |
| BERLIN | 39.00 | — | — | 38.85 |
| ESTOCOLMO | 27.20 | — | — | 27.10 |
| B. AIRES | 41.70 | — | — | 41.62 |
| MONTREAL | 3¾pr | — | — | 2.3\|16P |
| HONG KONG | 37.85 | — | — | 37.90 |
| KOBE | 31.00 | — | — | 30.95 |

El mercado sigue muy irregular sin que parezca haber tomado una tendencia definitiva. Como es natural en las principales divisas monetarias europeas, se refleja la política que los Estados Unidos siguen con el dolar.

El Oro en Londres avanzó bastante reflejándose en la cotización que tiene este metal en nuestro mercado, en el cual se cotizó como sigue:

Compradores: 45%. Vendedores: 47 %

Se observa que las existencias de Oro en Cuba van disminuyendo por lo que cada vez se dificulta más el proveer a los numerosos compradores.

La Plata Nacional:
Compradores: 1-9|16
Vendedores: 1-7|16.

**Omnibus de Camagüey**
***Coches Pullman "MACK"***
**HABANA-CAMAGUEY-SANTIAGO DE CUBA**
**Itinerario fijo e inalterable**
**Salen todos los días de frente al hotel Saratoga (Prado y Dragones)**
**A las 5 a. m. directo a Santiago.**
**A las 7.30 a. m. hasta Camagüey.**
**A las 12.30 p. m., directo a Santiago.**
**A las 8 p. m. hasta Santiago, combinación con "La Cubana"**
**Salida de Santiago para La Habana**
**A las 5 a. m. y 12.30 p. m.**
**De Camagüey para La Habana**
**A las 5 a. m., 9 a. m., 1 p. m. y 8 p. m.**
**Pida informes por el teléfono: M-1715**
**Reserve su asiento con anticipación**

## BOLSA DE LA HABANA

### COTIZACION OFICIAL A LAS 2.30 P. M

Habana18 de noviembre de 1933.

| Bonos y Obgnes . | Comp. | Vend. |
|---|---|---|
| Rep. de Cuba 1904 Speyer | 71¼ | 80 |
| Rep. Cuba 1905. (Deuda Int. | 40 | 60 |
| Rep. Cuba 1904 cuatro y medio por ciento | 63 | 73 |
| Rep. Cuba 1914. (Morgan | 70 | 100 |
| Rep. Cuba 1923 (51\|2) Morgan | 61 | 70 |
| Rep. Cuba 1945. 5.1\|2 Obras Públicas | 31 | 32⅛ |
| Rep. Cuba 5.1\|2 1935 Obligaciones Oro | 29 | 36 |
| Recibo de Dep. de Obligaciones oro | 16 | 30 |
| Rep. Cuba 5.1\|2 -1940 (Azúcar) | 68 | 75⅞ |
| G. Vence 1 de Julio de 1934 | 64 | 80 |
| H. Vence 1 de julio de 1935 | 55 | 80 |
| Ayuntamiento Habana primera hipoteca | 93 | 100 |
| Ayuntamiento Habana segunda hipoteca | 90 | 110 |
| Centro Asturiano | — | — |
| Cervecera | 22 | 20 |
| Cervecera (obligs no hipotecada | 7½ | — |
| Gas | 82 | 100 |
| Havana Electric (Consolidados | 26 | 32 |
| H. Electric. Debentures (Oblig no hip) | 7 | 10 |
| Jarcia, Matanzas | 65 | — |
| Nueva F. Hielo | 70 | 95 |
| Papelera Serie A. | 85 | — |
| Papelera Serie B. | 50 | — |
| Teléfono | 50 | — |
| Unidos | 7 | — |
| **Acciones** | | |
| Cervecera | 13 | — |
| F. C. Consolidados de Cuba P | 3 | 3½ |
| Cuba. R. R | 4 | — |
| Fibras y Jarcia | 10 | — |
| H. Elec. Utilities C. seis por ciento | 15 | 20 |
| H. Elec. Utilities Co cinco por ciento | 7 | 16 |
| H. E. Railway Co Preferidas | 3¼ | 6½ |
| H. El Railway Co, Co | ⅞ | 2 |
| Jarcia P | 16 | — |
| Jarcia P. Ex.Div en acciones | 15½ | — |
| Jarcia C. | 4½ | — |
| Licorera de Cuba | 3⅛ | 5 |
| Metropolitan Auto | 95 | — |
| Naviera P. | 6 | — |
| Naviera C. | 1 | — |
| Nueva Fáb Hielo | — | — |
| Nueva Fábrica de Hielo Beneficiadas | 10 | 20 |
| Perfuria. P. | 6 | — |
| Perfumería C. | 1 | — |
| Pesca, P. | 20 | — |
| Pesca, C. | 4 | — |
| Teléfono P | 20 | 30 |
| Teléfono C | 6 | — |
| Unidos | 3 | 4¼ |
| Unión Oil | 3 | 6 |

**COTIZACION A TERMINO**

**Lotes de $1.000 Valor Nominal**
**Entregas: Los días 15 y último de mes**
**HORA: 11½ a. m**

| Bonos y Oblg. | Comp. | Vends |
|---|---|---|
| República de Cuba Speyer 1 por ciento | 72 | 80 |
| República de Cuba, Deuda Interior | 42 | 50 |
| República de Cuba, Speyer 4.1\|2 por 100 | 63 | 70 |
| Rep de Cuba Morgan 5 por ciento | 77 | 99 |
| Rep. de Cuba, Morgán 5½ por ciento | 63 | 70 |
| Rep. de Cuba O. P 1945 | 32⅛ | 32¾ |
| Rep. de Cuba. Obligaciones oro | 28 | 40 |
| Recibos de Depósitos de Obligaciones oro | 16 | 35 |
| Rep. de Cuba (Azúcar) | 68 | 80 |
| Rep. de Cuba Julio 1934 | — | — |
| G. Morgan | 65 | 80 |
| Rep. de Cuba. Julio 1935, H. Morgan | 60 | 75 |
| Rep. de Cuba, julio 1936 I. Morgan | 57 | 75 |
| Rep de Cuba, julio 1937 J. Morgan | 55 | 70 |
| Ayuntamiento, Primera | 99 | 110 |
| Ayuntamiento, 2da | 93 | 105 |
| Centro Asturiano | 20 | 40 |
| Cervecera Int | 22 | 30 |
| Cervecera Int. (Obligs no hipotecada | 8 | 16 |
| Gas y Electricidad | 82 | 100 |
| H. E. Railway C. | 28 | 32 |
| H. E. Ry Co (Obgs no hipotecada | 7½ | 10 |
| Jarcia de Matanzas | 70 | 100 |
| Nueva Fáb Hielo | 75 | 100 |
| Papelera Serie A. | 90 | 105 |
| Papelera, Serie B. | 50 | — |
| Cuban Telephone Co | 50 | — |
| Unidos | 7 | — |
| **Acciones** | | |
| Cedvecera | 14 | 40 |
| F. C. Consolidados Prts | 3¼ | 7¼ |
| Cuba Railroad, Prefe | 4 | — |
| H. E. Utilities Prts | 17 | 20 |
| H. E. Utilities Pretes | 7 | 15 |
| Hav. Elec. Ry Co. Prefs | 3½ | 6 |
| Jarcia, Preferidas | 16 | — |
| Jrcia. Ex. Divdo en acciones | 16 | — |
| Jarcia, Comunes | 4 | 7 |
| Licorera Cuba | 4 | 8 |
| Naviera, Preferidas | 7 | 20 |
| Naviera, Comunes | 1 | 4 |
| Nueva Fáb Hielo | 72 | — |
| Nueva Fáb Hielo benef | 10 | 20 |
| Teléfonos, Prefs | 22 | 30 |
| Ferrocarriles Unidos | 3 | 5 |
| Unión Oil Co | 3 | 6 |

## Movimiento de Buques

### PUERTO DE LA HABANA

Indice de entradas y salidas dede el 19 de noviembre hasta el 15 de diciembre

| Día Entrada | Buque y Bandera | Procedencia | Salida. Día | Destino |
|---|---|---|---|---|
| 19 | Am. Veragua | New-York | 19 | Cristóbal |
| 20 | Am. Pte. Polk | New-York | 20 | S. Francisco |
| 20 | Am. Abangarez | New-Orleans | 21 | Cristóbal |
| 20 | Alem. S-Ventana | México | 20 | Europa |
| 21 | Am. M-Castle | New-York | 22 | New-York |
| 21 | Am. Florida | Key West | 22 | Key West |
| 23 | Am. Peten | Cristóbal | 23 | New-York |
| 23 | Am. Munargo | New-York | 23 | Miami |
| 23 | Br. R. del Pacifico | Europa | 24 | Valparaiso |
| 24 | Hond. Cefalu | New-Orleans | 25 | Cristóbal |
| 24 | Am. Carrillo | Cristóbal | 25 | New-Orleans |
| 24 | Am. Florida | Key West | 25 | Key West |
| 25 | Am. Siboney | México | 25 | New-York |
| 25 | Am. Orizaba | New-York | 25 | México |
| 25 | Am. Santa Paula | San Francisco | 25 | New-York |
| 25 | Am. Sta. María | Valparaiso | 25 | New-York |
| 26 | Am. Quirigua | New-York | 27 | Cristóbal |
| 27 | Am. Turrialba | New-Orleans | 27 | Tela |
| 27 | Am. Santa Lucia | Philadelphia | 27 | Valparaiso |
| 27 | Am. «Pte. Wilson». | New-York | 27 | S. Francisco |
| 28 | Am. «Oriente». | New-York | 29 | New-York |
| 28 | Am. California | New-York | 28 | S. Francisco |
| 28 | Am. Florida | Key West | 29 | Key West |
| 29 | Am. «Pte. Mc Kinley. | S. Francisco | 29 | New-York |
| 30 | Am. Veragua | Cristóbal | 30 | New-York |
| | **Diciembre** | | | |
| 1 | Am. Abangarez. | Tela. | 2 | New Orleans. |
| 1 | Hond. Contessa. | New Orleans | 2 | Cristóbal. |
| 1 | Am. Virginia. | San Francisco | 1 | New York. |
| 1 | Am. Florida. | Key West | 2 | Key West. |
| 2 | Am. Orizaba. | México | 2 | New York. |
| 2 | Am. Oriente. | New York | 2 | México. |
| 2 | Br. Orduña. | Valparaiso | 2 | Europa. |
| 3 | Alem. Orinoco. | Europa | 4 | México. |
| 3 | Am. Peten. | New York | 4 | Cristóbal. |
| 4 | Cub. Cuba. | Puerto Rico | 6 | Sto. Domingo. |
| 4 | Am. Pte. Adams. | New York | 4 | San Francisco. |
| 4 | Am. Sixaola. | New Orleans | 4 | Tela. |
| 5 | Am. Morro Castle. | New York | 6 | New York. |
| 5 | Am. Florida. | Tampa | 6 | Key West. |
| 7 | Am. Quirigua. | Cristóbal | 7 | New York. |
| 7 | Esp. Habana. | España | 9 | México. |
| 7 | Esp. M. Arnús. | España | 9 | Canarias. |
| 8 | Hond. Cefalu. | New Orleans | 9 | Ceiba. |
| 8 | Am. Florida. | Tampa | 9 | Key West. |
| 8 | Am. Turrialba. | Tela | 9 | New Orleans. |
| 9 | Am. Sta. Bárbara. | Valparaiso | 9 | New York. |
| 9 | Am. Sta. Rosa. | San Francisco | 9 | New York. |
| 9 | Am. Oriente. | New York | 9 | México. |
| 9 | Am. Orizaba. | México | 9 | New York. |
| 10 | Am. Veragua. | New York | 11 | Cristóbal. |
| 11 | Am. Carrillo. | New Orleans | 11 | Tela. |
| 11 | Am. Pte. McKinley. | New York | 11 | Cristóbal. |
| 11 | Am. Sta. Paula. | Phila | 12 | San Francisco. |
| 12 | Am. Florida. | Tampa | 13 | Key West. |
| 12 | Am. Morro Castle. | New York | 13 | New York. |
| 12 | Am. Virginia. | New York | 12 | San Francisco. |
| 13 | Am. Pte. Lincoln. | San Francisco | 13 | New York. |
| 14 | Am. Peten. | Cristóbal | 14 | New York. |
| 15 | Am. Florida. | Key West | 16 | Key West. |
| 15 | Hond. Contessa. | New Orleans | 16 | Ceiba. |
| 15 | Am. Sixaola. | Tela | 16 | New Orleans. |
| 15 | Esp. Habana. | México | 16 | España. |

ORO! SE COMPRA :: en ::
"LA ISLA"
GALIANO Y S. RAFAEL
AL MAS ALTO PRECIO
EN TODAS CANTIDADES
NACIONAL Y EXTRANJERO

M.E.C.D. 2016

# CRONICA CATOLICA

## ASOCIACION DE CATOLICAS CUBANAS

**Progresos notables**

Entre las dependencias del Sanatorio «La Milagrosa» está el consultorio uno de los servicios de mayor actividad y movimiento a todas horas. Los médicos se suceden ordenadamente, se aplican inyecciones intramusculares e intravenosas, se hacen drenajes, lavado de estómago, curaciones auto-hemoterapias, todo ello por especialistas y enfermeras de gran experiencia.

Ultimamente y respondiendo al gran número de consultas se hizo necesario ampliar el local datándose al Sanatorio de un nuevo consultorio el que se dedicó al Director y Sub-director.

El aumento de socias hace imprescindibles constantemente en el Sanatorio «La Milagrosa» la implantación y ampliación de servicios que respondan a las nuevas demandas de las mismas.

También es de celebrar el éxito obtenido por el doctor José Gros especialista y gran cirujano de nariz, garganta y oídos en la persona de la señorita Pilar Alvarez, al practicarle una mastoiditis radical, en estado sumamente grave y con grandes complicaciones por el estado general de la paciente.

El doctor Gros tiene acostumbrados a estos triunfos y es generalmente estimado por sus compañeros y clientes.

## MUY SOLEMNES FIESTAS A LA MILAGROSA EN LA MERCED

**INVITACION**

El Reverendo Director, la señora Presidenta y la Directiva de la Asociación de la Medalla Milagrosa, invitan a usted y a su apreciable familia, a la solemne Novena que comenzará el 18 del corriente en la Iglesia de la Merced, en honor de la Virgen Milagrosa.

Esperando de usted se digne asistir a estos devotos cultos, quedamos sus afectísimos: **Antonio López, C. M.** Director; **Mercedes Campos de Tagle,** Presidenta; **Asunción Gastón,** Secretaria; **Carmen Figueredo,** Tesorera.

**PROGRAMA**

Todos los días de la Novena, a las 9 de la mañana, habrá Misa cantada, Sermón y ejercicio de la Novena.

Día 26, a las 8.—Misa de Comunión del Centro de la Visita domiciliaria del Colegio de San Francisco de Sales.

A las 9.—Misa cantada con Sermón.

Día 27.—Festividad de la Aparición de la Virgen Milagrosa. Mañana, a las 8, Misa de Comunión que celebrará el Reverendo Padre López, Superior y Visitador de los Padres Paúles y Director de la Asociación.

A las 9, misa cantada en la que predicará el Padre Chaurrondo, C. M.

Tarde, a las 5.—Rosario, solemne Salve, Procesión y consagración a la Virgen Milagrosa.

Día 28, a las 8.—Misa cantada en sufragio de los socios difuntos.

**NOTA**

Se impondrá la Medalla Milagrosa a cuantas personas lo soliciten.

Se ruega una limosna para estos cultos.

## MUY ILUSTRE ARCHICOFRADIA DEL SANTISIMO SACRAMENTO ERIGIDA EN LA IGLESIA DE NUESTRA SEÑORA DE LA CARIDAD, ANTES DE GUADALUPE

El próximo domingo, día 19, se celebrará la festividad del Domingo Tercero con el siguiente programa:

A las 7 y 30.—Misa de Comunión para los Hermanos.

A las 8 y 30.—Misa solemne de Ministros con sermón a cargo del Reverendo Padre Evelio Díaz Cía, procesión, bendición y reserva del Santísimo Sacramento.

Se ruega su más puntual asistencia a esta Solemnidad con el distintivo de la Corporación, debiendo ocupar su sitio correspondiente en el cuadro que se coloca en la Iglesia.

Muy atentamente,

**Alfredo Gatell,**
Secretario.

**NOTA**

La Comunión será aplicada por el eterno descanso del Rector, doctor Jesús Oliva y Viñals, fallecido el día 10 del actual en Barcelona, (España).

## EN LA IGLESIA DEL ANGEL

Monseñor Francisco Abascal, dignísimo Párroco del Santo Angel, celebró con gran esplendor las tradicionales fiestas religiosas en honor de San Rafael Arcangel.

Hubo solemne novenario a las 5 de la tarde con exposición mayor del Santísimo Sacramento, rezo de la estación, Santo Rosario, piadoso ejercicio, cánticos por el Coro de la señorita María Antonia Echevarría, bajo la dirección del maestro Aranda, organista de esta iglesia, bendición y reserva.

El último día del Novenario, se cantó con gran afinación, la Salve de Hernández por el Coro anteriormente expresado.

Ofició en todos estos cultos Monseñor Abascal.

En la fiesta patronal, a las 8 a. m. celebró Misa de Comunión general, el R. P. Matías Saumell.

La mesa eucarística estuvo concurridísima.

A las 9 m. a. ofició de Preste en la Misa solemne, el R. P. Juan Jiordam, a quien agradecemos de veras el recuerdo especialísimo que en esa Misa solemne, tuvo por el eterno descanso de nuestra amadísima madre. la señora Juana Doval, viuda de Blanco.

Le asistieron los Padres Matías Saumell y Arcadio Marinas.

Predicó el P. Francisco Javier Asencio, de la Compañía de Jesús de la Presidencia de Reina.

Después de una suscinta relación de la historia de Tobías, se ocupó de hacer ver cuán amorosa es la divina Providencia del Señor para con todas sus criaturas y de un modo especialísimo para con los que le sirven.

Nutrido coro de voces, bajo la dirección del maestro Pedro J. Aranda, interpretaron la misa a cuatro voces de Antonio Magueda.

Al Ofertorio, los cantantes señores Fuentes y Coronel, interpretaron el « Cor Amoris» de Zabala.

Después de la Misa, el Himno a San Rafael, original del maestro Aranda.

El templo lucía una brillantísima iluminación y un preciosísimo adorno floral.

Presidió estos solemnísimos cultos el Párroco Monseñor Abascal.

Asistió extraordinario concurso de fieles.

## CONDECORADO POR EL GOBIERNO ESPAÑOL EL DR. GAROFALO MESA

Nuestro querido amigo y compañero el Dr. Garófalo Mesa ha sido objeto de una alta distinción por parte del Gobierno de la república española. El Presidente de la República, de acuerdo con el Consejo de Ministros le ha conferido al Dr. Garófalo Mesa, la condecoración de Isabel al Católica, en grado de Comendador, por sus méritos y labor.

El Dr. Garófalo Mesa, ilustre hijo de Santa Clara, ha sido también condecorado por el Gobierno francés, por su labor como Secretario de la Legación de Cuba en París, como oportunamente publicamos.

Es un católico ferviente y decidido, sin temor al que dirán.

Felicitamos al querido amigo y compañero, por distinciones tan merecidas, a la par que le expresamos nuestra más profunda, gratitud por el hermosísimo artículo necrológico dedicado a nuestra amadísima madre, la cual en efecto, le profesaba el cariño de un hijo, que el se merecía por su religiosa caballerosidad.

**Gabriel Blanco.**

## HA SIDO NOMBRADO PRESIDENTE DEL APOSTOLADO DE LA ORACION DE LA IGLESIA DE REINA, EL DR. AGUSTIN BASSART

Ha sido nombrado Presidente del Apostolado de la Oración de la Iglesia de Reina, el doctor Agustín Bassart, Cirujano-Dentista, q. se gloria de su profesión de Católico-practico y trabajador incansable en la Viña del Señor, especialmente en la propagación de la devoción al Sagrado Corazón de Jesús.

Nos complacemos en felicitar al Dr. Bassart, por su designación para tan honroso cargo, en el que le deseamos muchos triunfos, para el esplendor del Apostolado de la Oración, su propia santificación y la de sus prójimos, a fin de que el Divino Corazón de Jesús reine en los corazones de los hombres, y así, suceda al reinado satánico del egoísmo humano, el amor de Dios, que es reinado de paz y justicia sempiterna.

Gabriel Blanco.

## SE HAN CELEBRADO LAS TRADICIONALES FIESTAS A SAN CRISTOBAL

En la Santa metropolitana Iglesia Catedral de la Habana, se han celebrado las cuatro veces centenarias fiestas religiosas, en honor de San Cristóbal, Patrono de la Habana y su Archidiócesis.

Se ajustaron al siguiente programa:

Del 7 al 15, ambos inclusive, se practicó la novena con rezo del Santo Rosario, ejercicio del novenario y cánticos.

La dirigió el Cura-Vicario del Sagrario de la Catedral, R. P. Rogelio Monet.

En los dos últimos días, de la novena se expuso solemnemente el Santísimo Sacramento.

El día 15, se cantó solemnemente la Salve por la Scola Cantorum del Seminario Conciliar, bajo la dirección del alumno de Primer Año de Filosofía señor Benjamín Valdés, acompañado al órgano por el maestro señor Luciano Palau.. Se interpretó magistralmente la de Ravanello y después de la reserva, el Himno a San Cristóbal, preciosa combinación del maestro de la Capilla Catedral señor Felipe Palau.

Ofició de Preste, el Muy Ilustre Canónigo Lectoral Monseñor Guillermo González Arocha, asistido de los Padres Rogelio Monet y Agustín López.

El 16, festividad de San Cristóbal, a las 6 de la mañana celebró misa rezada, el Padre Monet, a la cual asistieron más de trescientas personas.

Hubo otras misas rezadas a las 7 y 8. En estas misas comulgaron numerosos fieles.

A las 9 a. m., tuvo lugar la solemne, oficiando el Muy Ilustre Sr. Deán del Venerable Cabildo Catedral Monseñor Alberto Méndez Yáñez y Torres y alumnos del Seminario.

Pronunció bellísimo sermón, Monseñor Guillermo González Arocha, ilustre cubano, ex Representante a la Cámara.

Demostró sabia y elocuentemente el objeto y fin de los Santos Patronos de los pueblos que no es otro que servir de modelo en la vida cristiana que llevó en grado heróico, durante su vida mortal, e interceder por nosotros ante el trono de Dios.

Exhorta por consiguiente a dirigirse al Señor por su poderosa intercesión en nuestras necesidades espirituales y temporales.

La Habana y su Archidiócesis tienen por Patrono a San Cristóbal hace cuatrocientos años y la imagen que veneramos, cumple doscientos años de su estancia en esta Capital en el presente año de 1933.

Refiere suscintamente su vida y alaba su valerosa constancia en confesar la fe de Cristo.

Se congratula de la asistencia del numeroso concurso de fieles, pero se lamenta de que en las públicas calamidades que nos afligen, no se haya recurrido a suplicarle nos obtuviese del Señor el remedio de las mismas.

Avanzamos en el progreso material, pero retrocedimos en el espiritual, hacia la indiferencia religiosa que lleva consigo la ambición por las cosas de la tierra, ocasionando los trastornos consiguientes por poseerlas, pues en ellas, hemos puesto y fundamentado todo nuestro anhelo.

Llama de manera sublime a la paz y concordia, la cual encontrarán cumpliendo el divino precepto del amor a Dios y al prójimo por Dios.

No más odios y rencores: **Paz y Amor.**

Causó hondísima impresión el sermón del eximio patriota, que tanto laboró por la libertad e independencia de Cuba.

Ha sido muy elogiado.

La Scola Cantorum, antes nombrada, reforzada con escogidas voces, interpretó la Misa de Ravanello, a tres voces; al Ofertorio «O Salutaris» del maestro Felipe Palau, y después de la misa, el Himno a San Cristóbal de este ilustre compositor.

Dirigió el maestro Luciano Palau, a quien se felicitó por el brillantísimo éxito de la parte musical.

La Catedral lucía sus más preciadas galas.

El hermosísimo adorno lo confeccionó el señor Federico Junco, Vedor de la Catedral, bajo la dirección de Monseñor Guillermo González Arocha, a quien en su carácter de Canónigo Obrero, compete organizar y llevar a efecto las fiestas que en la Catedral se celebran, y que él, como en ésta de San Cristóbal, pone a contribución todo su empeño, en que resulten lo más suntuosamente posible.

El «Diario de la Marina», se complace en felicitarle, por el grandioso homenaje tributado al Patrono de la Habana y su Archidiócesis.

Gabriel Blanco.

# LA COMPAÑIA DE NEUMATICOS CELEBRA EL TRIGESIMO QUINTO ANIVERSARIO

## Goodyear Celebra Dando una Gonferencia General en sus Oficinas Principales

Akron, Ohio.—Los directores de la Goodyear Tire and Rubber Company, recordando los años que le han dado a su compañía en nombre de la compañía de caucho más grande del mundo, acaban de celebrar el trigésimo quinto aniversario de la fundación de dicha compañía.

De lo más interesante ha sido el informe de la posición monetaria de dicha compañía durante la crísis económica. El último informe semestral publicado en agosto, muestra que la compañía no debe nada a los bancos y su razón de activo corriente á pasivo corriente es de nueve á uno

Comenzando en el 1898, Goodyear fué establecida en la forma de una compañía muy pequeña, malamente provista de fondos, tratando de tomar parte en negocios que estaban acaparados casi en su totalidad por otras compañías. En los primeros años de este siglo la compañía se dedicó a la construcción de neumáticos para bicicletas y llantas de caucho para carruaje en un pequeño edificio de una planta en el lugar donde actualmente se encuentra la inmensa planta; pero, la introducción del automóvil y la fé que en él tenían los directores de la compañía, hicieron que ésta se dedicase a tratar de obtener negocios de neumáticos para automóviles.

Con un éxito trivial hasta el 1908, cuando Goodyear sólo obtenía un 1 y ¾ por ciento del negocio de neumáticos, la compañía introdujo el neumático sin pestaña a prueba de cortadas de las llantas metálicas, el que era todo lo contrario al neumático fabricado por otras compañías. El éxito de ésto puede probarse viendo las estadísticas de los ocho años siguientes, durante los cuales Goodyear obtuvo una posición dominadora en el mercado. Introduciendo muchas otras mejoras en los neumáticos, la compañía se hizo hace algunos años la compañía de caucho más grande del mundo, posición que aún sostiene, con fábricas, cauchales, algodonales y sucursales en el mundo entero.

El aniversario fué marcado por una reunión general en la cual casi 1000 representantes de ventas de exportación y nacionales vinieron a Akron con el fin de atender a una conferencia que duró cuatro días.

GASTAR
es emplear un dinero en cosas superfluas de las que no se esperan resultados
INVERTIR
es colocar un capital cuyo rendimiento justifique el gasto
DIARIO DE LA MARINA
proporciona al anunciante el máximo de eficacia por llegar siempre a tiempo a aquellos lugares donde el comerciante desea introducir sus artículos

# NUMEROSOS MEDICOS RECURREN CONTRA LAS ARBITRARIEDADES DEL COLEGIO MEDICO DE CUBA

En sendos documentos, contentivos de enérgicas protestas, estos profesionales se quejan ante el Sr. Secretario de Sanidad y también ante el Sr.Gobernador de la Provincia

A la vista tenemos los documentos enérgicos y razonados que los médicos de las Casas de Salud de los Centros Regionales han elevado al Secretario de Sanidad y al Gobernador de la Provincia. Ante el primero estableciendo un recurso extraordinario, contra la inícua pretensión del Colegio Médico Nacional de obligarlos a cumplir, como si fueran acuerdos suyos los adoptados por la extinta Federación Médica de Cuba, y ante el seguido contra el acuerdo del Colegio Médico q. dispuso que dejaran sus puestos en las quintas.

Se espera que en atención a las razones aducidas en esos escritos, tanto la Secretaría de Sanidad como el Gobierno Provincial, procedan en justicia y si el Colegio Médico Nacional no rectifca sus acuerdos sea declarado asociación ilícita.

Dada la extensión de esos documentos nos es imposible, por falta de espacio, publicarlos en esta edición, pero lo haremos mañana, bastándonos hoy dar cuenta de que han sido presentados y de la impresión que han producido en los altos centros oficiales.

## PARTE DE UNA MERCANCIA ROBADA EN EL COTORRO, OCUPADA AYER TARDE

De un nuevo asalto nos enteramos por conducto de nuestro corresponsal en el Cotorro, ocurrido en la madrugada del jueves y que no había salido a la luz pública porque la denuncia fué formulada en el cuartel de la Guardia Rural de ese pueblo.

**EL ASALTO**

Según las notas a que nos referimos, en la finca «Los Machines», en la carretera de Güines, frente al kilómetro 10, que es de la propiedad de Antonio Vega Denis, de 61 años de edad y vecino de la misma, quien refiere que en la madrugada del jueves, se presentaron varios individuos armados, solicitando del propietario, les franquease la entrada, con objeto de colectar las armas que tuviera en su poder.

Para esos fines, los forajidos se apoderaron primero del dependiente Serafín Peñate, a quien obligaron a que l'amara a la puerta, como era su costumbre cada vez que despertaba al dueño.

Acto seguido, amarraron a los otros empleados José Vega, José Ojeda y Basilio Hernández y terminaron con el propio propietario.

**EL ROBO REALIZADO**

Indefensos los moradores de la casa de la finca, incluyendo a la esposa, Severina Muñiz, a la hija, Clotilde, y a una anciana de 70 años llamada Ana, los salteadores se apoderaron de todas las prendas, que importan más de mil pesos, más 600 pesos en efectivo.

Agregó el señor Vega en su declaración al Juzgado, que no pudo precisar a los autores del hecho, ya que todos llevaban tapadas las caras con unos pañuelos blancos.

## QUEDO ACLARADO EL ASUNTO DE LOS BONOS ROBADOS AL EX SENADOR CARLOS GUAS

En la tarde de ayer, despues de tomarse las declaraciones del caso, el Juez de Instrucción de la Segunda, dispuso la libertad de las personas que de algún modo intervinieron en el asunto que pasamos a relatar.

En 18 de agosto del presente año adquirió Clodomiro Ariaga a una persona que desconoce, 8 bonos de la Deuda Interior de la República, que entregó más tarde para su venta, a los corredores hermanos Cachonegrete; pero en este intermedio, dichos bonos fueron ocupados por el agente de la Judicial René Cortina.

Obedeció esa acción judicial a la solicitud hecha por el propietario de los referidos bonos, que lo era el ex senador Guas, quien aseguró que se los habían sustraído de un mueble de su finca en San Antonio de los Baños.

El Juez Carrillo, al disponer la libertad de Ariaga y de los hermanos Cachonegrete, dictó auto de detención contra J. J. González, que aparece comprometido en este asunto.

## NOCITIAS DE SANIDAD

**Se analizará el agua del pueblo de Rancho Boyeros.—La colegiación de enfermeros.—Varios nombramientos y reposiciones.**

Por el Director de Sanidad se ha dispuesto con urgencia que sea analizada el agua para el consumo público del pueblo de Rancho Boyeros ,por haberse presentado allí algunos casos de tifoidea.

Muestras del agua han sido enviadas al Laboratorio Nacional a fin de hacer su análisis bacteriológico.

El agua que se consume en Rancho Boyeros procede de un pozo situado en la finca «Doña Juana», de donde sustrajeron el día de la revolución el aparato de clorificar las aguas.

Como medida de precaución, Sanidad ha dado órdenes, a fin de evitar el consumo del agua mencionada hasta que se conozca el resultado del análisis.

**HERENCIA VACANTE A FAVOR DE SANIDAD**

El Secretario de Sanidad ha designado al doctor Obdulio Domínguez, para que en su representación, se haga cargo de la herencia dejada por la señora Juana Bonilla de la Rosa, que ha sido destinada al Asilo de Ancianos.

**COLEGLACION OBLIGATORIA DE LOS ENFERMEROS**

Se entrevistó con el doctor Finlay el Presidente de la Asociación de Enfermeros, tratando sobre el Decreto de Colegiación Obligatoria, que en breve será firmado por el Presidente, según nos dijo.

**MOVIMIENTO DE PERSONAL**

Se han firmado los siguientes nombramientos: doctor Jesús Mata Barros, Químico del Laboratorio del Negociado de Vigilancia Sanitaria de Abasto de Leche; doctor Rafael Serralta, Médico del Servicio de Cuarentenas, destacado en el Puerto de Mariel, por cesantía del doctor Ignacio Arago; doctor Luis Tapia, Director del Hospital Civil de Matanzas; doctor Guillermo Caballero, médico honorario del Hospital Civil de Matanzas; Eduardo Moreno Castillo, Alumno Interno del Hospital «Las Animas»; doctor Roberto Pérez Alejo, Jefe Local de Sanidad de Morón, por renuncia del doctor J. Pino.

Además se traslada al doctor José Carbonell, de la Dirección de Sanidad, para el Negociado de Inspección Médica de la Jefatura Local de la Habana, y se deja sin efecto el nombramiento a favor del doctor Octavio J. Gárciga, para Jefe local de Guamacaro, reponiéndose en dicho cargo al doctor Pedro Buxó Montalván.

## VENDEDORES AMBULANTES DE CARNE Y PESCADO, SON DENUNCIADOS A SANIDAD

El Gremio Unido de Expendedores de Carnes, por medio de una Comisión que visitó al Jefe Local de Sanidad, Dr. Hernández Coto, ha formulado una enérgica protesta por la venta ambulante y clandestina de carne que se hace en la Habana, sin llenarse requisito alguno de los que disponen las Ordenazas Sanitarias.

Los Comisionados señores Celedonio Miguel Suárez, Enrique Fernández, Prudencio Suárez, Nicolás Calvo y Dr. José Alvarez, entregaron por escrito al Jefe Local una relación de esos hechos que constituyen una amenaza para la salud pública, y que debiera impedir el Negociado de Inspección de Casas y Establecimientos, que tiene a su cargo vigilar la venta clandestina de productos alimenticios.

También dicen en el escrito que los vendedores clandestinos utilizan canastas, cestos y tableros para llevar pescado y carne, pero otros la llevan en sacos para burlar la vigilancia sanitaria.

El Jefe Local de Sanidad, llamó inmediatamente a su despacho al Jefe del Negociado de Vigilancia Sanitaria, dándole instrucciones expresas para que persiga activamente a los infractores.

# MISTERIOSAMENTE DESAPARECE CRECIDA SUMA DE UNA CASA DEL REPARTO DE ALMENDARES

**Según consta en acta policíaca, la cantidad sustraída asciende a mil pesos. Los ladrones autores de este robo, no han sido detenidos. Las autoridades actúan**

Al medio día de ayer se constituyó el Vigilante 788, M. Viamontes, delegado en la Sección de Investigaciones de la Policía Nacional, en la casa sita en la calle 11 entre 14 y 16 Reparto Almendares, domicilio de la señora Eva Gravez, de Lituania, de 34 años de edad, por tener conocimiento que en el mismo se había cometido un hecho dilictuoso.

**DESAPARICION DE 1.000 PESOS**

La señora Gravez dijo a Viamontes que en la mañana del día 16 del actual, guardó un billete americano de mil pesos, envuelto en una camisa de niño y metido en un saquito, en la gaveta de un escaparate, cuya llave tenía por costumbre depositar en una cajita en el Chifonier, y que al ir a buscarlo en la noche de ese mismo día para ponerlo debajo de la almohada de su cama mientras dormía, vió con sorpresa que el billete y al comenzar a buscarlo en otros lugares sólo encontró sobre el mencionado Chifonier la camisa y más tarde una cinta con que había sujetado el envoltorio que sujetaba tan bonita suma.

**NO SOSPECHA DE NADIE**

Agregó al funcionario policiaco que ignoraba quien pudiera ser el autor o autores de la sustracción de los mil pesos, y que en su casa sólo tiene una sirvienta de unos 16 años. nombrada Consuelo Rodríguez, cuyas demás generales ignora, única persona que penetraba en su habitación, y de la que no sospecha pueda ser la autora del hecho

Inmediatamente tuvo conocimiento del caso el Teniente Díaz Versón, Jefe de la Sección de Investigaciones, q. dió órdenes a sus subalternos para que a la mayor brevedad se hiciesen las averiguaciones para encontrar a los aprovechados.

# MAS MERCANTIL

## REVISTA AZUCARERA SEMANAL

(Por Luis Mendoza y Compañía)

HABANA, noviembre 17 de 1933.—Con un tono muy pesado, no obstante su completa inactividad, actuó durante la semana el mercado de crudos de embarque, registrándose una baja de 10 puntos en el precio, con la única venta reportada hasta el momento de redactar estas líneas, de un pequeño lote de 750 toneladas de Cuba para pronto embarque, a 1.20 centavos c. f., a cuyo precio, o su equivalente para azúcares libres de derechos, hay obtenibles crudos de Cuba, para pronto embarque, y de nueva zafra de Puerto Rico, para embarque en Diciembre, como también de Filipinas para embarque de Noviembre a Enero. Los refinadores no demuestran interés alguno a precios mayores de 1.15 o 3.15 centavos, respectivamente, menos aún desde que se vieron obligados, en competencia con sus colegas del Oeste y los fabricantes de azúcares de remolacha, a rebajar sus cotizaciones básicas en 10 puntos de 4.60 a 4.50 centavos, menos el 2 por ciento.

La Bolsa de Futuros estuvo activa y de baja durante los primeros tres días de la semana, perdiendo la posición de Diciembre que se está liquidando, 14 puntos, y los otros meses de 7 a 10 puntos desde el cierre del sábado pasado. Estas pérdidas fueron recuperadas en su totalidad durante la sesión del jueves, con excepción del mes de Diciembre, que sólo ganó 8 puntos, pero volviendo a ceder hoy viernes, bajo renovada liquidación, cerrando hoy con 12 puntos para Diciembre y de 5 a 8 puntos de pérdidas netas en los otros meses para la semana.

El Mercado de Londres se mantuvo muy quieto y a la expectativa del curso de los cambios internacionales de la moneda, pero en el fondo con un tono sostenido y sin presión por parte de vendedores.

Durante la semana terminada en noviembre 4, todos los refinadores de los Estados Unidos derritieron 60,000 toneladas, contra 65.000 en la semana anterior y la misma cantidad en la semana correspondiente del año pasado. Sus entregas al comercio ascendieron a 53,765 toneladas, contra igual cantidad en la semana anterior y 59,141 en 1932, valor en crudos.

Los refinadores de los puertos al Norte del Cabo Hateras derritieron durante la semana pasada 47.660 toneladas, contra unas 43,000 en la semana correspondiente del año pasado, mientras que los arribos de crudos en los puertos mencionados sumaron 41,421 toneladas contra unas 37,000 en 1932. Las existencias de dichos refinadores el sábado pasado ascendieron a 102.633 toneladas de crudos, contra unas 48,0000 toneladas en igual fecha del año pasado.

El estimado de los señores Willet and Gray de la zafra de Filipinas de 1933-34 es de 1.347,495 toneladas lasgas contra 1.145,341 toneladas producidas en la zafra pasada, o sea un aumento de 202.154 toneladas.

Las exportaciones de las mencionadas Islas durante el mes de octubre ascendieron a 24,000 toneladas, con destino a puertos del Atlántico y 2,000 toneladas a los del Pacífico.

Según las estadísticas de la Corporación Exportadora, las exportaciones de Cuba durante la segunda quincena de Octubre y desde Enero 1 a Octubre 31, han sido respectivamente las siguientes: a los Estados Unidos 87.425 y 1.298,770 toneladas y a otros países 39,787 y 576,717 toneladas de azúcares libres y cero y 215,635 toneladas de azúcares controlados por la Cenda.

Durante la última compra pública de Bonos de Estabilización, efectuada po rla Corporación el día 10 del actual, se adquirieron $561.360 valo rnominal ,a un costo de 425,832 pesos 59 centavos, ascendiendo ahora el total de Bonos comprados a 10.504,640 pesos, valor nominal y quedando en circulación en manos del público $16.533,320 valor nominal.

Las exportaciones de Cuba durante la semana pasada fueron ligeramente menores que en la anterior, ascendiendo a 64,065 toneladas, de las cuales 43.055 a los Estados Unidos, 18,545 al Reino Unido, 2,455 a Francia y 10 a otros países.

## Precios y Artículos de primera Necesidad

**FRUTOS Y VEGETALES**

Anones, caja, de 1 peso a 2.25; Cocos secos, docena, de 80 centavos a un peso; de agua, docena, de 40 a 60 centavos; Fruta bomba, docena, de 60 centavos a 1.20; Guayabas, caja, de 20 a 30 centavos; Limones, el ciento, de 5 a 50 centavos; Mameyes, el ciento, dos pesos; Naranjas agria, primera clase, el ciento, 40 centavos; de segunda, 20 centavos; Naranjas de China, primera clase, el ciento, de 20 centavos a 1.20; Plátanos criollos primera clase, el ciento, dos pesos; de segunda, 1.50; de tercera, un peso; Enanos, racimo, de 20 a 45 centavos; Manzanos, racimo, de 20 a 45 centavos; Piña blanca, primera clase, docena 60 centavos; de segunda, 45 centavos; Morada primera clase, docena, 30 centavos; de segunda, 20 centavos; Toronjas, el ciento, de un peso a 1.20; Boniatos, arroba, de 25 a 35 centavos; Calabazas, primera clase, docena, 1.20; de segunda, 60 centavos; de tercera, 40 centavos; Cebollas extranjeras, arroba, de un peso a 1.25; Chayotes, docena, primera clase, 35 centavos; de segunda, 30 centavos; Maíz tierno, el ciento de mazorcas, de 40 a 60 centavos; Malangas blancas, arroba, de 30 a 35 centavos; Amarillas, arroba, de 45 a 50 centavos; Ñames, arroba, de 45 a 50 centavos; Papas blancas, arroba, de 90 centavos a 1.40; Pepinos, docena, de 15 a 80 centavos; Pimientos chicos, libra, de 20 a 30 centavos; Grandes, docena, 30 centavos; Quimbombó primera clase, libra, 5 centavos; de segunda, 3 centavos; Tomates primera clase, caja 2.50; de segunda, 1.80; de tercera, 1.60; Yuca, arroba, 20 centavos; Coles americanas, docena, de un peso a 3.60; Zanahorias, libra, de 4 a 8 centavos.

**AVES Y HUEVOS**

Gallinas, libra, 10 centavos; Pavos, libra, 10 centavos; Palomas, 25 centavos el par; Pichones, 25 centavos el par; Patos, 50 centavos el par; Pollos, 11 centavos la libra; Huevos del país, 50 por un peso; Mantequilla del país, de 22 a 25 centavos la libra; Queso de Camagüey, de 10 a 12 centavos la libra; Patagrás, de 24 a 35 centavos libra.

**CARNES**

Carnero, 15 centavos libra; Puerco, 20 centavos libra; Res de primera clase, 13 centavos libra; de segunda, 9 centavos libra; Filete, libra de 20 a 30 centavos; Manteca cruda, de 14 a 19 centavos la libra.

**CAFE TOSTADO Y MOLIDO**

Del país, corriente, 22 centavos la libra; del país, de primera, de 30 a 40 centavos libra; de Centroamérica, de 40 a 50 centavos la libra.

**PRECIOS DE LA LECHE FRESCA EN LA HABANA**

A particulares, comprada en el depósito, 8 centavos el litro. A domicilio, 10 centavos el litro. A comerciantes, 8 centavos el litro.

**PESCADO**

Camarones y Langostinos, 15 centavos libra; Cherna criolla y Pescado de la Sonda, 10 centavos libra. Biajaibas y Almejas, 9 centavos libra; Rabirrubias, Serruchos, 8 centavos libra; Agujas, Guaguanchos, 7 centavos libra. Salmonetes Cabrillas, 6 centavos libra; Cubera, Caballerote, Mojarra, Lisa, Liseta, Robalo, Corvina pescado de inferior calidad, 5 centavos libra; Sardinas 3 centavos libra; Cangrejos Moros, $1.50 la docena; Langostas, 60 centavos la docena; Ostiones, 40 centavos el ciento.

Durante las últimas 24 horas, no ha llovido en toda la República.

# NOTICIAS DE POLICIA

**ASALTADO POR UN DESCONOCIDO**

En la Tercera estación de policia denunció José Miguel Hevia, de Holguín, de 25 años y vecino de Picota 33, que al salir en la madrugada de ayer del café «El Pensamiento», sito en Máximo Gómez y Paseo de Martí, se le acercó un individuo de raza blanca, que conoce de vista, y poniéndole una navaja en el pecho, lo despojó de un reloj de bolsillo y la cantidad de dos pesos cincuenta centavos.

**LESIONADO AL CAERSE AL PAVIMENTO**

Juan Silvera y Vidal, de España, de 84 años y vecino de Inquisidor, 27, fué asistido en el primer centro de socorro de lesiones menos graves, las que declaró se produjo en Muralla y San Ignacio, al perder el equilibrio cuando trataba de alcanzar un sombrero que había colocado junto a los pies, en el suelo.

**MALTRATO DE OBRAS**

A la policía denunció ayer Mercedes Veras Hernández, de la Habana, de 42 años y vecina de Compromiso, 21, que al presentarse en Virtudes, 32, domicilio de Braulio Fernández, padre de una hija de ambos, con el fin de que le diese dinero para el pago de la habitación donde reside, éste, molesto por la petición que le hacía, la maltrató de obras y le causó lesiones.

**INTOXICADA GRAVE**

En el Primer Centro de Socorro fué asistida de síntomas de intoxicación, por ingestión de sustancia desconocida, de pronóstico grave, Emelina Pérez García, de la Habana, de 20 años y vecina de Paula 47, la que dijo había sufrido una equivocación en su domicilio, al ingerir una solución de desinfectante.

**CHOQUE**

Francisco Aristi y Esplugas, de la Habana, de 27 años y vecino de Plácido 55, chofer del auto de alquiler chapa número 32352, de la propiedad de José Rodríguez, que reside en Chávez y Pocito, denunció ayer en la Primera Estación de Policía, que transitando por la calle Cuba y Lamparilla, el Omnibus Aliado número 368, chapa número 43361, que era conducido por el chofer Miguel Pérez Suárez, vecino de Magnolia 40, chocó con el suyo, causándole daños en todo el costado izquierdo, los cuales aprecia en 15 pesos.

Estima el chofer Aristi que el Pérez Suárez ha sido responsable del accidente.

**LE LLEVARON EL MALETIN**

Al salir de su domicilio la señora Gene Fuentes Martínez, de Puerto Rico, de 30 años y vecina accidental de Presidente Zayas, 96, en compañía de su esposo Esteban Pérez Vázquez, de Caibarién y con residencia en Céspedes 57, en dicha villa, le entregó a ún sujeto de la raza blanca, que transitaba frente a su domicilio en esos momentos, un maletín conteniendo algunas piezas de ropa y documentos de importancia, para que lo llevara hasta el lugar donde iba a tomar un ómnibus.

Cuando más distraído marchaba el matrimonio y al llegar a la Plaza de Albear, el desconocido desapareció con el mencionado maletín, considerándose perjudicada la señora Gene Fuentes en la suma de 20 pesos y sobre todo, en la pérdida de dichos documentos que tienen un gran valor para ella.

## RESUMEN DE NOTICIAS

**Por Dow Jones**

NEW YORK, Nov. 18. LUIS MENDOZA Y CIA.— El oro en barras se cotizó hoy en Londres a 128 chelines y 2 peniques.

El dólar abrió en Londres a 5.24 y media cotizándose más tarde a 5.28 y media. La plata en barras estuvo a 18 5|16, baja de 1|16.

Caterpillar Tractor obtuvo en Octubre una ganancia neta de $83,000, contra pérdida de $203,000 hace un año.

Pennsylvania Water and Dower declaró su dividendo trimestral ordinario de 75c por acción común.

La NRA ha prorrogado por 6 meses el código siderúrgico a petición del Instituto Americano de Hierros y Aceros.

Canadian Pacific obtuvo en la segunda semana de Noviembre una recaudación bruta de $2,281,000 contra $2,380,000 en 1932.

Convertido en dólares a 5.27 y media por libra esterlina, el precio del oro en Londres equivale esta mañana a $33.80 la onza fina contra $34.32 ayer a la misma hora. Con arreglo a esta base el valor teórico del dólar papel es 61.15, contra 60.23 el viernes.

El índice de productos al por mayor de la Dirección de Estadísticas del Trabajo es 71.2 contra 70.8.

Electric Storage Battery declaró su dividendo trimestral ordinario.

El consejero especial de la Administración de Ajuste Agrícola, Smith Brookhart, manifiesta que si el Gobierno de los Estados Unidos abre los créditos necesarios, este país podrá recibir de Rusia pedidos de mercaderías americanas por valor de $520,000.000

El índice de Moody es 128.9 contra 130.1. El índice de productos de Dow Jones es 50.23, baja de 1.29.

Los azúcares derretidos por las 13 principales refinadores de los Estados Unidos desde el 1 de Enero hasta el 11 de Noviembre sumaron 3,385.000 toneladas de 2240 lbs. contra 3,420.000 en análogo período de 1932. Las entregas fueron 3,160,000 contra 3.275,000.

**PROMEDIOS DE DOW JONES**

30 industriales, 100.59, 97.34, 98.09 baja 92.

20 ferroviarias, 39.76, 38 46, 3961, baja 37.

20 s. públicos, 24.13, 23.11, 23.21, baja 39.

40 bonos, 78.80, baja 12.

## CARTA SOBRE GRANOS

CHICAGO, Nov. 18 — LUIS MENDOZA Y CIA.—Los mercados de productos bajaron ayer a consecuencia de un movimiento general de ventas debido al rumor de que el Gobierno había decidido estabilizar el dólar americano a 60c. Los operadores que habían comprado granos, algodón, plata y otros productos en la creencia de que la inflación sería llevada al extremo, acudieron a liquidar sus tenencias y los precios entraron en baja cerrando cerca de los niveles mínimos del día.

(Del «Chicago Tribune»).

## REPORTE DEL MERCADO, POR FITCH

(Por el Hilo Directo de Fenner, Beane & Co.)

Nov. 18. 1933.

Las condiciones técnicas del mercado son un poco menos favorables por las fuertes ofertas que pesan sobre el mismo, pero pudiera ser que dentro de poco, por el curso que tomaran los acontecimientos, se traspasaran estos niveles Los operadores deberán aprovechar cualquier fuerza que haya en el mercado el Sábado, para reducir sus tenencias. Las ganancias de éste año de la Electric Storage Battery habrán de ser mayores que las del año pasado por un buen margen. A su precio actual parecen buenas estas acciones.

## REPORTE DIARIO DEL MERCADO POR PITCHER

Los valores bajaron a un nivel crítico, pero allí encontraron apoyo, por lo que en vista de esto continuaríomos recomendando la retención de los mismos. Los precios bajos alcanzados ayer debieran considerarse críticos, y si se llegan a niveles más bajos, deberán venderse los valores con la idea de volverlos a comprar nuevamente a menor precio. Por ahora no hay necesidad de perder la posición que se tenga por ventas prematuras. Las buenas genancias durante el actual año, de Penick & Ford han motivado un pago extra y estos valores debieran retenerse.

## RECAUDACION DE LA H. E. R. C.

| | | |
|---|---|---|
| Semana terminada en Nov. 12 de 1933 . . . | $ | 28.869.70 |
| Igual período del año 1932 .. .. .. .. .. | | 34.914.62 |
| Diferencai de menos esta semana . . . . | $ | 6.044.92 |
| Total desde enero 1o. a Nov. 12 de 1933 . | | 1.975.004.62 |
| Igual período de 1932 . | | 1.979.379.48 |
| Diferencia de menos este año . . . . . . | $ | 4.374.86 |

## RECAUDACIONES DE LOS FERROCARRILES UNIDOS

| | | |
|---|---|---|
| Semana terminada el 11 de noviembre de 1933 .. .. .. .. .. | $ | 52.038.17 |
| Igual período del año 1932 .. .. .. .. .. | $ | 61.310.37 |
| Diferencia de menos semana .. .. .. .. | $ | 9.242.20 |
| Total desde el 1ro. de Julio .. .. .. .. .. | $ | 1.163.153.68 |
| Igual período del año 1932 .. .. .. .. .. | $ | 1.333.699.93 |
| Diferencia de menos este año .. .. .. .. | $ | 170.546.25 |

## UNA BIBLIOTECA GENERAL EN LA S. DE AGRICULTURA

Por la Secretaría de Agricultura se están rocepilando datos en relación con los folletos informativos sobre Cultivos, ganadería, etc., publicados por las distintas secciones de aquel Departamento, a fin de establecer la Biblioteca General del mismo.

E.C.D. 2016

# DE DIA EN DIA

No obstante el gran número de veces que en esta sección se han publicado extensos y vibrantes párrafos, apelando a la caballerosidad para que no se tiren más bombas ni haya más tiroteos, sin previo aviso, es lo cierto que rara es la noche que no se escuchan explosiones de bombas y ruido de tiroteos.

Esto demuestra que aún hierve el pote, según afirma con notorio entusiasmo, un revolucionario auténtico.

La imagen, desde luego, aparte de que es caldosa, puede volverse por pasiva, pues si es innegable que cuando un pote está hirviendo puede alimentarse la esperanza de que al fin saldrá algo sustancioso de tanta ebullición, no es menos cierto que mientras la olla está echando humo resulta completamente inadecuada para el objeto a que está destinada cuando se le pone a la candela.

Hay que esperar que se enfríe, para no abrasarse; y cuanto más distante esté ese momento, más distante estará la comida.

El símil todavía puede agotarse, recordando que cuando los potajes—y este es en realidad el caso que nos preocupa — se tienen demasiado tiempo cocinándolos, se echan a perder de manera tan lamentable, que el cocinero, si es hombre pundonoroso, se siente realmente abochornado.

Por de contado resulta absurdo machacar sobre el mismo tema, cuando a través de una larga campaña no se ha logrado el menor éxito.

Pero hay ejemplos alentadores como el de la Conferencia del Desarme, que tampoco logra nunca nada y sin embargo se reune cada tres o cuatro meses.

De manera que bien se le puede permitir a un infeliz periodista esta inocentada, si se le toma en cuenta, de contra, que tiene la misión de llenar un hueco y que es muy humano que trate de ponerlo a prueba de balas.

Además, salvo ésta, la única nota de actualidad, la constituye el viaje de Mr. Welles a los Estados Unidos, a entrevistarse con su Presidente.

Y alrededor de este asunto sólo caben especulaciones, ya que es posible que Roosevelt haya llamado a su Embajador en la Habana (in partibus infidelium) con ánimo de decirle una cosa y cuando lleguen a entrevistarse le diga otra, completamente distinta a la que tenía pensada.

Los americanos son así. No se aferran a una política, sino que la varían, sin la menor indecisión, de acuerdo con los acontecimientos.

Y así se vió verbigracia, que los comisionados americanos llegaron a Londres a participar en la Conferencia Económica sugerida por el propio Roosevelt, encontrándose al llegar a la capital inglesa, conque el Presidente de los Estados Unidos había variado de opinión y ya, en el fondo, no tenía interés en que se celebrase la conferencia.

Naturalmente, un periodista que aspire a tener fama de no equivocarse nunca, deberá abstenerse de opinar sobre política internacional americana y entretener al público con fáciles vaticinios.

Profetizándole, por ejemplo, en lo qué pararán todos y cada uno de los sindicatos.

## LAS DAMAS DE LA «CRUZ BLANCA DE LA PAZ» NOS VISITARON AYER TARDE

Un grupo de distinguidas damas pertenecientes a la altruísta asociación de la «Cruz Blanca de la Paz», nos visitaron en la tarde de ayer, manifestando que el día 7 del próximo mes de diciembre, harán decir una misa en todas las iglesias de la Habana por el alma de los caídos en la enconada lucha fratricida que hace tres meses está llevando el luto a los hogares cubanos.

## BAJO LAS RUEDAS DE UN CAMION MUERE UNA NIÑA

CAMAGUEY, noviembre 18. (Por telégrafo.)—En la mañana de hoy, al atravesar la carretera del reparto Garcés, cercano a la ciudad, fué arrollada por un camión dla niña de cuatro años Luz Angeles Rivero. Las lesiones producidas fueran tan intensas que falleció en el acto.—**Corresponsal**

## LOS EMPRESARIOS DE LOS CINES PEQUEÑOS DIRIGEN ESCRITO AL PRESIDENTE

Los empresarios de esos modestos cines de barrios que contribuyen a hacer menos aburrida la vida a los que, buscando la tranquilidad que falta en las calles céntricas o tratando de nivelar el presupuesto, viven en los repartos aledaños a la Capital, han dirigido al señor Presidente de la República un escrito solicitando que no se les aplique el impuesto del cinco por ciento sobre la entrada bruta, porque siendo el precio corriente en estos cines el de diez centavos durante toda la semana, resultan tan insignificantes los ingresos que un impuesto de cinco por ciento sobre la entrada hace imposible la existencia del negocio.

# REQUERIDO EL GOBERNADOR DE LA PROVINCIA, PARA QUE DE CUMPLIMIENTO A UN DECRETO

Han sido designados dos militares para ocupar Alcaldías de Facto. Cesante toda la Policía de un Término. Más sociedades que se constituyen. Noticias del G. Provincial

En el Gobierno Provincial, se ha recibido una comunicación del doctor Antonio Guiteras, Secretario de Gobernación, interesando la atención de aquella Administración Provincial, sobre un reciente decreto que fija las reglas para los casos de peticiones y certificaciones de rentas de fincas rústicas y urbanas, que no hubieren sido resueltas, oportunamente, por la Comisión de Impuestos Territoriales.

Este Decreto también se refiere a los recursos en contra de las resoluciones de los Alcaldes, por comprobaciones a que se contrae el artículo cincuenta y cuatro de la Ley de Impuestos Municipales.

Insiste el Secretario de Gobernación en llamar la atención de la autoridad provincial, sobre la importancia del Decreto de referencia.

### MILITARES QUE OCUPAN ALCALDIAS

El segundo Teniente del Ejército, Hipólito Domínguez Medina, perteneciente al Escuadrón número 4, comunicó al Gobernador Provincial que, cumpliendo lo dispuesto por el Jefe del Quinto Distrito Militar, se hizo cargo de la Alcaldía Municipal de Santa María del Rosario.

Igualmente, el Sargento Wenceslao Guerra, comunicó al Gobernador que fué designado Alcalde de facto de Melena del Sur por el Capitán Gregorio Gutiérrez, tomando posesión de dicha Alcaldía.

### CESANTE TODA LA POLICIA DE BEJUCAL

El Teniente Octavio Díaz Montero, Alcalde de facto de Bejucal, ha decretado la cesantía del Jefe de la Policía Municipal, Severiano Peña; del Sargento Genaro García y de varios vigilantes más, que prestaban sus servicios en aquel Término.

Igualmente, dió cuenta al Gobernador del personal que nombró para sustituir a los cesantes.

### CONSTITUCION DE SOCIEDADES

La señora Emma Mañalich de Granda, presentó, a los efectos de la Ley de Asociaciones, el Reglamento de la Asociación Feminista «Avance».

Narciso Lowel, comunicó la constitución de la Sociedad «Unión Cubapa», enviando el Reglamento de la misma para su aprobación.

# CRONICA CIVIL

(por U. E. GOMEZ CADIZ)

### COMENTARIOS

En un extenso «memorándum» nos hace saber el «Centro de la Propiedad Urbana», por conducto de su Secretario el señor Francisco Andreu, que el día 17 del presente mes concurrió a la mansión Ejecutiva, el Comité de esa Institución, representando el interés de todos los propietarios, industriales y comerciantes de esta Capital, y en representación igualmente de las Corporaciones similares del interior de la República. La visita obedeció a poner en manos del señor Presidente, Dr. Grau San Martín, un escrito-exposición, en el cual se reclama del mismo que, vencido ya, en ese día, el máximum del tiempo concedido a los inquilinos demandados hasta el 30 de septiembre próximo pasado, concesión que fué hecha por el Decreto número 2006; los lanzamientos cuya ejecución fueron amparados por esa disposición, se llevaron a efecto normalmente, cumpliéndose de esa manera el precepto procesal civil, que lo regula y determina.

Con la exposición fueron presentados también recortes de los diferentes artículos, escritos en el DIARIO DE LA MARINA, desde esta misma Sección, así como las comunicaciones dirigidas por el Colegio de Abogados al Sr. Secretario de Justicia, en las que se le imponía de la falta de cumplimiento de esos preceptos legales, después de vencidos los dos primeros términos concedidos, por el tantas veces referido Decreto.

Todos los documentos que en sus manos llevaba aquella comisión, fueron entregados al Secretario de la Presidencia, para que así se los hiciera llegar al Dr. Grau San Martín. Y, como en definitiva, todo ello propende al restablecimiento del cumplimiento de la Ley, la que se hará efectiva, dándoles a los Secretarios, Alguaciles, Letrados y Procuradores las garantías necesarias, que ya han sido ofrecidas personalmente por el Jefe de la Policía, en reciente entrevista a una Comisión del Colegio de Procuradores de la Habana, que a esos efectos lo visitó, no dudamos un solo momento que el Honorable Sr. Presidente de la República, atenderá la exposición dejada por el Comité Ejecutivo del Centro de la Propiedad Urbana, que representa en este caso, la totalidad de las fuerzas vivas del país.

Que se cumpla la Ley, es solamente lo que piden los que contribuyen al sostenimiento del Estado: los propietarios, comerciantes e industriales.

### ACLARACION

Con verdadero gusto publicamos la carta que nos ha dirigido el Sr. Alfredo B. Alacán y Berriel, aclaratoria de una información que vió la luz en esta sección hace unos días. Con ello queda complacido el señor Alacán y Berriel, y le damos nuestras excusas, en la seguridad de que culpa nuestra no ha sido; nos hemos concretado a copiar un nombre y un apellido, que resultan ser homónimos al del mismo.

«Habana, nov. 17 de 1933.

«Sr. Redactor de la «Crónica Civil».—DIARIO DE LA MARINA.

«Señor:

«En número de ese periódico, de esta fecha, en la Sección a su cargo, aparece lo siguiente: Alfredo Alacán. Falsificación. Defensor: Dr. Valenzuela.

«Ya otras veces he tenido que hacer aclaraciones de que no se trata de mí, sino del señor Alfredo Alacán y Gaytán, persona la que no conozco ni personalmente.

«Con gracias anticipadas, quedo de usted con la mayor consideración atto. y s. s.,

**Alfredo D. Alacán y Berriel».**

### NOTICIAS

El Juez de Primera Instancia del Oeste, en el juicio declarativo de menor cuantía que en el mismo se sigue por Ramón Fernández Pérez contra Manuel Rodríguez, su herencia yacente, herederos, sucesores o causahabientes, ha dispuesto se cite a los mismos para que a las nueve de la mañana concurran

El Juez del Oeste ha dispuesto hacer un segundo llamamiento para que se persone en los autos dentro del término de cinco días, al señor José Gainza Canalea en el juicio que le sigue, sobre divorcio, Da. Eugenia Sanjurjo y Ledo.

Igualmente cita el Juez de Almendares a la señora Mercedes Fernández Arias, para que a las diez de la mañana del día 29 del corriente mes, comparezca en dicho Juzgado, Prado número 15, a prestar confesión judicial y a reconocer la firma puesta al pie de unos documentos, apercibida de que si no concurre, se le tendrá por confesa conforme a derecho. Esta citación se le hace a virtud del juicio seguido por los señores J. Ulloa y Compañía.

En el procedimiento hipotecario seguido por «Progreso de Lanzós» contra Jesús Cendán y Ferreiro, se ha dispuesto hacer saber al deudor, que por la sociedad ejecutante se ha ofrecido la cantidad de mil pesos por el solar número 12 de la manzana 22 del Reparto Santos Suárez, con lo en él edificado, a fin de que dentro de nueve días pueda pagar a la acreedora o presentar persona que mejore esa postura. Este juicio cursa en el Juzgado de Primera Instancia del Este, Secretaría de Oliva.

### SENTENCIA

Por el Juez del Este, se ha dictado sentencia en juicio de tercería de mejor derecho establecida por la señorita Carmen Pastor y Zarzo, a virtud del juicio seguido por Bartolomé Ferrer y Villalonga y Jaime Masanet y Blanes contra la sociedad «Centro Balear», por cuya sentencia se declara que la señorita Pastor tiene mejor derecho que los actores en el juicio ejecutivo, a cobrar con el producto de los bienes embargados, la cantidad de 587 pesos con 50 centavos con las costas a cargo de los señores Ferrer y Masanet.

## Los descendientes de los mambises aconsejan calma

El Directorio Revolucinario de los hijos y nietos de Los Vetanos de la Independencia, declaran, en reciente manifiesto, que como descendientes de los gloriosos mambises que conquistaron la libertad para la patria, a fuerza de sangre ysacrificios, no pueden permanecer callados ante los tristes sucesos que han sembrado el luto y el llanto en la familia cubana y levantan su voz para decir: ¡Basta de distribas y de asesinatos de lesa patria! ¡Basta, ya de fuego, hermanos, y unámonos todos bajo la bandera de la patria para la salvación de Cuba!.

## Jefatura de Policía

### JURARON NUEVOS OFICIALES

En la tarde de ayer prestaron juramento de sus cargos un gran número de los oficiales nombrados por el Presidente de la República, a propuesta del Secretario de Gobernación, para formar el nuevo Cuerpo de la Policía Nacional de la ciudad de la Habana.

### COMANDANTES-INSPECTORES

También quedaron determinadas las demarcaciones que tendrán a su cargo los nuevos Comandantes Inspectores y que es como sigue:

PRIMER DISTRITO: Rafael Octavio Soler, que tendrá su oficina en la Tercera Estación y le corresponden la Primera, Segunda, Tercera y Décima Séptima estaciones.

SEGUNDO DISTRITO: Ricardo Medina, que despachará en la Quinta Estación e inspeccionará la Cuarta, Quinta, Sexta y Octava estaciones.

TERCER DISTRITO: Cándido Hernández, que tendrá a su cargo la Séptima, Novena, Décima y Undécima estaciones. Su oficina radicará en la Séptima Estación.

CUARTO DISTRITO: José M. Cervo, atenderá la Duodécima, Décima Tercera, Décima Cuarta, Décima Quinta y Décima Sexta estaciones. En la Duodécima Estación instalará su despacho.

### DESIGNACION DE LOS OFICIALES PARA LAS ESTACIONES

Posiblemente en la mañana de hoy quedarán designados los Capitanes y Tenientes que se harán cargo de las distintas Estaciones. También asegúrase que para mañana lunes quedarán nombrados los Sargentos y vigilantes correspondientes a cada una de ellas.

# VIDA OFICIAL DE PALACIO

**—Será firmada de un momento a otro la conmutación de la pena a los condenados a muerte.**
**—Reclaman los Jueces Municipales fuerza pública para llevar a cabo los lanzamientos.**
**—Se organiza una manifestación de inquilinos.**
**—Obreros de Obras Públicas reclaman el pago en Palacio.**
**—Decreto evitando la salida de oro, de Cuba.**
**—Apareció Lucilo de la Peña.**
**—Sanidad gestiona fondos para combatir el Paludismo.**
**—La Alcaldesa en Palacio.**
**—Curtis vuelve a entrar en negociaciones con el A. B. C.**
**—Felicitado Batista por tener un nuevo vástago.**

Durante todo el día se estuvo esperando que de un momento a otro firmarael Presidente de la República el decreto por el cual le será conmutada por la inmediata la pena de muerte, impuesta por el Consejo de Guerra de Columbia, a un sargento y a un soldado.

—Si no lo ha hecho de día, lo hará por la noche o mañana, nos dijo un concurrente asiduo a Palacio, que repitió la frase varias veces oída en estos días:

—No habrá fusilamientos.

### RECLAMAN LOS JUECES

En estos momentos el Gobierno confronta un grave problema ante la situación d elos inquilinos cuyos muebles han de ser lanzados a la vía pública, de no concedérseles una nueva prórroga que les permita, demorar ese doloroso trámite del juicio de desahucio.

Algunos jueces se han dirigido a la Secretaría de Gobernación solicitando el auxilio de la fuerza pública, para realizar los lanzamientos, pues de otra manera temen una grave alteración de orden público .

### MANIFESTACION DE INQUILINOS

Para hoy se anuncia una manifestación de miles de inquilinos para desfilar frente a la mansión presidencial. Se ha gestionado el permiso oficial a ese efecto, pero no sabemos si se ha concedido.

### RECLAMAN EL PAGO

Cientos de obreros de los que trabajaron en la recogida de basuras, con motivo de la última huelga de los obreros de Obras Públicas rodeaban la mansión ejecutiva. Una Comisión vió al señor Presidente interesándose para que les abonen los días que han trabajado. Los visitantes se quejaban de que hayan vuelto a sus puestos nuevamente los secuaces de Carlos Miguel de Céspedes, desplazándolos ellos, que ayudaron al Gobierno a conjurar el conflicto sanitario que existía con motivo de esa huelga.

### EVITANDO LA SALIDA DE ORO.

El Coronel Despaigne, en su visita al Palacio de la Presidencia, manifestó al Repórter, que se está redactando el Decreto, que prohibirá la salida de oro de Cuba en cualquier forma, ya en barras, en láminas, o acuñado. En estos momentos el metal amarillo tiene una prima de un cincuenta por ciento.

### APARECE LUCILO

Después de una prolongada ausencia de la vida pública, reapareció sonriente en el Palacio Presidencial el Dr. Lucilo de la Peña.

Al preguntarle el repórter donde había estado en esos días, contestó que había estado enfermo, sin ausentarse de la Habana.

### GESTIONA FONDOS

El Secretario de Sanidad, Dr. Finlay vió al señor Presidente y al Secretario de Hacienda con objeto de obtener la situación de las cantidades correspondientes al Fondo de Epidemias para combatir el paludismo en distintas zonas de la República.

### LA ALCALDESA EN PALACIO

Estuvo a saludar al señor Presidente de la República la Alcaldesa de Consolación del Norte que se muestra encantada de su cargo, pues el pueblo la quiere y ella quiere a su pueblo. A su juicio nada hay más fácil que administrar un término municipal, no comprendiendo como un alcalde animado de buena intenciones pueda fracasar.

### SE INSISTE EN BUSCAR LA FORMULA

Elementos de distintos sectores, mantienen la esperanza de encontrar la fórmula que sirva de base para la cordialidad cubana.

Uno de ellos el joven estudiante Segundo Curtis, muy adicto al doctor Grau, hablando con el repórter le dijo:

—«No desmayo en cuantas gestiones sean necesarias para buscar un acercamiento entre los elementos que se encuentran distanciados del Gobierno y el Presidente de la República. Hoy, precisamente he reanudado esa labor estrevistándome con elemento del A. B. C., aunque no de la Célula Directriz, pero que tienen personalidad y actuación muy destacada en esa entidad.

Se ha reanudado puede decirse, continúa diciendo la discusión de los puntos esenciales, que se trataban antes de los sucesos del día 8 que dieron al traste con todo, por el momento. Esos tres puntos son:

«1.—Cuestión Presidencial El elemento abecedario sostenía la retirada del doctor Grau San Martín de la Presidencia. Esta base no fue aceptada por los elementos gubernamentales.

2.—Constitución de la Aasmblea Legislativa, donde tuvieran debida representación, todos los sectores y grupos revolucionarios. Esta base fué aceptada por las dos tendencias. Tiene, además, el apoyo de los grupos y sectores y de la Junta Revolucionaria de Columbia.

3.—Apartamiento por completo de toda acción, en que mezcle de algún modo el Embajador Welles. Este punto también fué aceptado.

La mayor dificultad se halla ahora en cuanto a la continuación del Dr. Grau San Martín en el poder, pero vencido ese escollo o lo que es igual continuando él en la Presidencia, todos los demás extremos serán cumplidos, y la oposición por medio de los Secretarios de Despacho pueden participar en el Gobierno, constituyéndose un Gabinete probo, en cuyas manos estarían los destinos de Cuba, de cuyo éxito seríamos responsables todos, como ahora también lo somos todos, aunque la oposición no sea gobierno,—terminó diciendo el joven Curtis.

### FELICITADO BATISTA

Con motivo de haber tenido el Coronel Batista un nuevo vástago, el señor Presidente de la República le envió una felicitación, muy expresiva.

### EL NUEVO JEFE DE POLICIA

Luciendo uniforme flamante y sus entorchados estuvo en Palacio el Jefe de la Policía Nacional, que habló con el señor Presidente de la República sin que nada dijera a los periodistas de lo que había tratado.

### JEFATURA MILITAR DE LA CASA PRECIDENCIAL

Ayer se hizo cargo nuevamente de la Jefatura Militar de la Casa Presidencial el Comandante Pablo Rodríguez, que es a la vez Ayudante del señor Presidente de la República.

Su antecesor el Comandante Ferrer continuará de todos modos actuando en Palacio, aunque su cargo actual sea el de Gobernador Militar de la Plaza.

# EL ARMA DE INFANTERIA, SERA CREADA PRONTO EN LA MARINA DE GUERRA DE LA REPUBLICA

El buque que trajo la expedición de Gibara, servirá para repatriar extranjeros, especialmente a los jamaiquinos y haitianos. No serán molestados ninguno de los alzados

Podemos dar como segura la noticia de que el Gobierno se propone crear un núcleo de quinientos hombres para un nuevo Cuerpo de Infantería de Marina, adscripto a la Marina de Guerra Nacional.

### NUEVO BARCO PARA TRANSPORTE

En Gobernación nos informan que el Estado había adquirido el buque expedicionario de Gibara, llamado actualmente «Yunque», con el fin de repararlo y tenerlo en condiciones para la repatriación de todos los haitianos y jamaiquinos que están ilegalmente en Cuba, así como también la de los extranjeros complicados en la última tentativa revolucionaria contra el Gobierno que preside el Dr. Grau San Martín.

### DEBEN ACOGERSE A LA LEGALIDAD

Al preguntar el repórter al doctor Antonio Guiteras, sobre la situación del interior de la Isla, le dijo que los individuos que forman parte de pequeños grupos que se encuentran fuera de la legalidad, pueden regresar a sus hogares, en la seguridad de que no serán molestados en absoluto por ningún agente de autoridad ni fuerzas del Ejército; que él, como todo buen cubano, anhela la tranquilidad pública y exhorta a los familiares de los que se encuentren en rebeldía o escondidos por temor a represalias, o cualquier otra causa, que los llamen, para que se acojan a la magnanimidad del Gobierno, pues los deseos que animan al Presidente de la República, doctor Grau, es respetarlos y ampararlos, y no molestarlos ni perseguirlos.

### AGREDIDO A BALAZOS POR UN DESCONOCIDO

En el Hospital Municipal fué asistido ayer Pedro Bouza López, de España, de 32 años, repartidor de pan y vecino de Presidente Zayas número 33, de heridas graves de proyectil de arma de fuego de pequeño calibre en la región costal izquierda, con orificio de entrada, las que declaró le fueron producidas en Lamparilla y Villegas por un individuo de la raza blanca, de estatura regular que vestía pantalón y camisa blanca.

En el bolsillo del lesionado se le ocupó una proclama del partido comunista de Cuba.


# INFORMACION

## DIARIO DE LA TARDE

# REAPARECERA

## MANANA LUNES

## A LAS 5 P. M.

*SERVICIO CABLEGRAFICO*

*DE LA PRENSA ASOCIADA*

# 14 Pags.

# 5 Cts.

LOS AGENTES DEBEN DE SOLICITAR POR TELEFONO LOS EJEMPLARES QUE DESEEN

SE LES RUEGA LIQUIDEN SUS CUENTAS DE SEPTIEMBRE


# INFOMACION TELEGRAFICA

## Del interior de la Isla

### HABANA

Madruga Nov 17. (Por telégrafo). Ayer tomó posesión del cargo de Jefe de la Policía de este término el distinguido compañero Gervasio Alonso Alburquerque, persona de alta significación y de reconocidos méritos revolucionarios. Este nombramiento llena las aspiraciones de todos los vecinos en este término. Esta plausible designación fué hecha por el Teniente Octavio Díaz Montero, Jefe del Puesto de la Guardia Rural que se encuentra desempeñando, interinamente, el cargo de Alcalde Municipal. Con tal motivo ambos funcionarios han recibido múltiples felicitaciones.—Corresponsal.

### MATANZAS

**Estado del Orden en Matanzas**

Matanzas Nov. 17. (Por telégrafo). Desde Pedro Betancourt han sido remitidos al Castillo de San Severino varios obreros detenidos por miembros de la Guardia Rural bajo la acusación de pretender alterar el orden con motivo de la huelga de los ferrocarriles y de intentar desalojar violentamente a los nuevos empleados. El señor Juan Manuel Iglesias ha denunciado que de las Fincas «Progreso» y «Concepción» ubicadas en el Término Municipal de San José de los Ramos le han llevado caballos y monturas de su propiedad. La Directora de la Escuela Pública número cinco de Limonar ha denunciado ante las Autoridades correspondientes que varios malhechores penetraron en el local de la citada escuela sustrayendo distintas cosas. En el tramo comprendido entre Agramonte e Isabel, kilómetro 165 de la línea férrea descarriló el tren ocho procedente de Cienfuegos sin que se tuvieran que lamentar desgracias personales. El Juez de Cabezas instruye diligencias con motivo de haber sufrido graves quemaduras el menor Narciso Sierra Bravo en ocasión de explotarle un cartucho de escopeta cuando trataba de extraerle la pólvora. El Juez de Unión de Reyes informa que está practicando investigaciones con motivo del robo practicado en la finca «Segunda Esperanza», de aquel Término. En el Centro de Socorros fué asistido de fractura grave de los huesos de la mano derecha el menor Miguel Arencibia Robaina, vecino de Daoiz e Isabel Segunda, dichas lesiones se las causó al ser arrollado por el auto que manejaba Justo Hernández de los Ríos apareciendo de las investigaciones practicadas que se trata de un hecho casual. El Administrador de la Cuban Telephone en Limonar ha denunciado el robo del alambre de cobre que formaba el tenido entre Limonar y Sumidero. Corresponsal.

Bolondrón, Nov. 17.—(Por telégrafo).—Ha causado profundo malestar y disgusto la cesantía decretada contra el antiguo empleado de la Secretaría de Comunicaciones, señor Ramón Téllez Vieta, telegrafista en esta localidad hace once años y contra el cual nadie tiene una sola queja. La protesta ha sido firmada por más de mil vecinos y se ha dirigido un telegrama al señor Secretario de Comunicaciones protestando de esa injustificada cesantía.. Corresponsal.

### SANTA CLARA

**Se disolvió el Directorio Estudiantil**

Cienfuegos. Nov. 17 (Por Radio).—El Directorio Estudiantil Universitario de esta localidad, integrado por los señores Reinaldo Pino, René Morejón, Jorge González, Luis Morato y Roberto Capote ha hecho público por medio de la prensa que en virtud del acuerdo tomado por el Directorio en la Habana el día cuatro de los corrientes, han declarado disuelto el Directorio local.

**Más Noticias de Cienfuegos**

Cienfuegos, Nov. 17 (Por Radio).—El periódico de esta localidad «La Correspondencia» ha denunciado en un vibrante artículo que no obstante los esfuerzos de las autoridades locales se continúa jugando al «congao», «paco pío» y terminales así como fumándose opio. Continúa clausurado el Sanatorio de la Colonia Española con grave perjuicio para sus asociados a causa del conflicto existente entre la Colonia y el Colegio Médico Nacional, sin que sea posible un acuerdo dado que los socios mismos polemizan en la prensa local. Algunos honorables vecinos de Lajas han aclarado que el encuentro y disparos que tuvieron lugar en la casa del campesino Antonio Cruz, Teodoro, como erróneamente se afirmó al principio, no fué con alzados en armas contra el Gobierno sino con vulgares malhechores.— Corresponsal.

### CAMAGUEY

**Se temió en Camagüey la dimisión del Gobernador y la del Alcalde**

CAMAGUEY, noviembre 17. (Por telégrafo).—Hubo hoy malestar intenso durante la mañana por circular insistentes rumores de que iba a renunciar el Alcalde, señor Silva.

Todos los jefes del Municipio presentaron las renuncias de sus cargos, retirándolas al comprobarse que el rumor carecía de fundamento. También se dijo que iba a renunciar el Gobernador de la provincia, pero se desmintió asimismo, oficialmente.

**UN CRIMEN DEL MACHADATO**

El Tribunal de Sanciones de esta provincia ha radicado causa por asesinato contra el capitán Vicente Rosado y varios individuos más del Ejército, clases y soldados, acusados de haber dado muerte a Carlos Agrenot y Alfredo Cordoví, el 24 de febrero de 1931, en la finca Santa Elena.

**Agregar a Telegramas del Interior**

**COMERCIANTE MUERTO A BALAZOS**

CAMAGUEY, nov. 18. (Por telégrafo).—Hoy fué muerto de tres tiros en la cabeza, que le disparó su entenado Magín Iglesia, el comerciante de esta ciudad, señor Carlos Acevedo. El hecho ocurrió sobre las seis de la tarde, en el domicilio del citado comerciante. El matador había llegado hoy, procedente de Miami y según las investigaciones practicadas se trata de divergencias familiares. El hechor se encuentra detenido a disposición del Juez.—**Corresponsal.**

**DETENCIONES EN CAMAGUEY**

CAMAGUEY, nov. 18. (Por telégrafo).—En el día de hoy han sido detenidos el Teniente Manuel Ramírez y su hermano José, los cuales serán embarcados para la Habana. Se ignora los motivos.—**Corresponsal.**

SECCION A

TELEFONOS:
Dirección .. .. . A-4151
Jefe de Redacción. A-3205
Sección de Sports . M-7911

# DIARIO DE LA MARINA

TELEFONOS:
Quejas .. .. .. .. M-7911
A. Clasificados . . A-3333
Agencia Marianao FO-7380

SECCION A

AÑO CI — ACOGIDO A LA FRANQUICIA POSTAL. — HABANA, DOMINGO, 19 DE NOVIEMBRE DE 1933 — EL PERIODICO MAS ANTIGUO DE CUBA — PAGINA ONCE

LA ACTUALIDAD

## Algo más sobre e Decreto del 50 por ciento

(Por LEON ICHASO)

Es verdaderamente raro que un problema tan complejo y escabroso como el del 50 o 75 u ochenta por ciento se haya dado por resuelto mediante un decreto firmado por un Gobierno Provisional y dado en un momento de tan manifiesta anormalidad como el de la contrarrevolución rebeldemente armada.

En el transcurso de más de veinte años se ha venido agitando periódicos e intermitentemente esta cuestión. La última campaña fué dirigida y removida con singular intensidad y hasta con amenazas y efectismos hispanófobos por el representante machadista señor Lombard. Claro está que en dicha campaña como en las anteriores el problema había de ser discutido, como lo fué, en la Cámara baja para que pasase después al Senado y luego a la sanción del Presidente de la República. El proyecto quedó esta vez lo mismo que las anteriores atascado en la Cámara de Representantes. A pesar de todo, el estruendo formado por el señor Lombard y de todas sus apelaciones, no al nacionalismo auténtico y real, sino al «chauvinismo» y a la patriotería, el citado proyecto recibió la misma repulsa del Congreso, del Ejecutivo y de la opinión pública que los que, reiteradamente se habían presentado en otras ocasiones.

En todas ellas los distintos Congresos cubanos midieron y pesaron despacio la gravedad del problema, las perturbaciones que había de traer a la vitalidad y al desarrollo económico y social del país y los rozamientos internacionales que había de promover. Vieron los Congresos de Cuba la sinrazón y la injusticia que con la proyectada Ley se había de someter, principalmente contra los españoles tan íntimamente asidos a los intereses cubanos, que no se podía prescindir de ellos en el proceso industrial, comercial y social del país. Vieron los hondos perjuicios que había de acarrear a los mismos cubanos, ligados vitalmente con los españoles en sus hogares y en sus empresas. Y dichos Congresos, sin distinción de gobiernos, rechazaron rotundamente, sin vacilaciones de ninguna clase, el asendereado proyecto. La opinión pública aplaudió con absoluta unanimidad esta decidida repudiación de los diversos legisladores cubanos a aquel propósito tan impopular y tan nocivo.

Se ha de tener muy en cuenta que aquellos Congresos eran de un Gobierno estable y permanente.

Se ha de advertir además que las circunstancias en que se presentaban todos los proyectos del 75 por ciento eran completamente normales y tranquilas y que podían por lo tanto ser estudiados y discutidos con todo reposo, con toda serenidad y con toda tranquilidad. Sin embargo, por ninguno de dichos Congresos pasó la Ley ni del 70, ni del 75 ni del 85 ni del 50 por ciento. Tampoco hubo ningún Presidente, de hecho y de derecho, que la diese por decreto. Ahora queda acordado el 50 por ciento bajo un gobierno provisional, mientras la capital de la Isla estaba sacudida por una revolución trágica y en sus calles se reñían, al estruendo de la metralla, verdaderos combates.

Ya que de nuevo se planteaba esta cuestión tantas veces dilucidada, no hubiera podido esperarse a que fuese examinada y discutida de nuevo tan madura y reposadamente como merece bajo el Gobierno y el Congreso que tras la Convención Nacional y tras las elecciones han de constituirse? Es mucha la trascendencia del referido proyecto, y hay en él demasiados cabos que atar para que se pretenda resolverlo de un tajo.

¿No pudiera dejarse en suspenso el decreto del actual Presidente provisional hasta que el futuro Congreso deliberase sobre él y lo modificase de manera que se harmonizasen los intereses de los cubanos con los de los extranjeros y principalmente con los de los españoles, cuya situación respecto a Cuba es abierta y excepcionalmente distinta a la de los naturales de otras naciones? De este modo, el Dr. Grau San Martín salvaría en gran parte su grave responsabilidad en este asunto. Y de esta suerte la mencionada Ley tendría un carácter de absoluta legalidad, normalidad e inmanencia.

# Promete el Gobierno Español que las elecciones de hoy serán honradas

## MARTINEZ BARRIOS QUIERE QUE LAS ELECCIONES SEAN FIEL REFLEJO DE LA VERDAD

Las autoridades tienen instrucciones de reprimir cualquier acto de violencia por parte de elementos adictos a las prácticas de fuerza

MADRID, noviembre 18. (AP).—El Ministro de la Gobernación, señor Rico Abello, ha anunciado hoy que cuarenta personas han sido arrestadas en la ciudad de Valencia, como resultado de los registros practicados por la policía, en los cuales encontró cuarenta bombas de dinamita y gran número de pistolas.

En Alvarellos, provincia de Orense, han sido detenidas diecisiete personas, a las que se acusa de estar realizando falsificaciones con propósitos electorales.

En Ponferrada, Lugo, dos individuos resultaron heridos, uno de ellos gravemente, como consecuencia de un encuentro entre los socialistas y afiliados al partido de Acción Popular.

En la capital reina hasta este momento la mayor tranquilidad.

El Ministro puso en conocimiento de los periodistas que el Ministerio de la Gobernación facilitará mañana boletines sobre el resultado de las elecciones a las 10 de la mañana, al mediodía, a las 5 de la tarde, a las nueve de la noche y a medianoche.

Ha ordenado que las estaciones de radio de España no hagan ninguna trasmisión sobre el resultado de los comicios, autorizándola ssolamente a dar a conocer los boletines oficiales. Los que infrinjan esta orden serán duramente castigados.

**TERMINO LA CAMPAÑA**

La campaña ha terminado con la publicación de un retrato y un discurso del exministro de Hacienda, Calvo Sotelo, que se halla en París, y un discurso de Gil Robles, jefe de las derechas, atacando el marxismo y recomendando a los electores que voten por las derechas.

Miguel Maura, exministro de la Gobernación, habló en un mitin del Teatro de la Zarzuela, combatiendo a las izquierdas así como «a aquellos elementos de las derechas que son francamente monárquicos.

Los elementos de la derecha fijaron unos pasquines en las paredes del edificio del Ministerio de la Gobernación, que se encuentra situado en la Puerta del Sol, pero la policía los suprimió atendiendo a las protestas de los izquierdistas.

Martínez Barrios, jefe del actual gobierno español, ha declarado que la escena está libre para la celebración de las elecciones mañana y que el Gobierno está dispuesto a recurrir a medidas extremas en el caso de que las amenazas de violencia cristalicen.

**NO INFLUIRA EL GOBIERNO**

Agregó que el Gobierno no quiere influir en modo alguno sobre la conciencia nacional y que se cumplirá la voluntad del país a pesar de los augurios de aquéllos que hablan de violencias en caso de que triunfen sus enemigos políticos.

Aconsejó al pueblo que concurra a las urnas a votar de acuerdo con su conciencia y que no haga caso de las amenazas de represalias que parten de ciertas facciones adictas a la violencia.

«Al Gobierno no le interesa saber hacia qué lado se inclinará la voluntad popular, sino que lo único que quiere es que las elecciones se desenvuelvan legal y pacíficamente dijo.

Los periódicos de la noche se consagran casi exclusivamente a comentar la situación y todos se muestran unánimes en recomendar a los electores de todos los matices que vayan a depositar sus votos.

«La Voz» aboga por el uso inteligente del sufragio sin recurrir a la violencia.

«La Nación cree que las derechas salvarán a España de la anarquía.

«La Tierra» apela a las mujeres, recomendándoles que voten para apoyar la amnistía que se concederá a sus seres amados que languidecen en las prisiones.

«El Siglo Futuro» ataca la política de Azaña y denuncia la persecución de que hizo víctima al clero y a la inmensa mayoría de la población española por razón de sus creencias religiosas.

**EXPLOSION DE OTRA BOMBA**

CORUÑA, noviembre 18. (AP.) Una bomba ha destruído parcialmente la fundación Atocha, edificio donde antes de la instauración de la República en España recibían educación 1.500 niños.

**DESTRUIDO EL ALUMBRADO DE SANS**

BARCELONA, noviembre 18. AP. Una bomba de gran potencia han destruído completamente el sistema de alumbrado del suburbio de Sans, que ha quedado totalmente a oscuras.

## PLUTARCO ELIAS CALLES ACUSA A LOS RELIGIOSOS DEL DESCONTENTO ESCOLAR

CIUDAD MEXICO, nov. 18. (AP). —El ex-Presidente Plutarco Elías Calles, el hombre de hierro de México, ha declarado que, a su juicio, los desórdenes estudiantiles de Guadalajara obedecen a las medidas severas que están tomando las autoridades contra los religiosos.

Calles califica el movimiento de rebelión incipiente e invita a los obreros a que hagan frente a la misma, por considerar intolerable la actitud de los estudiantes.

La policía ha efectuado hasta ahora doscientas veinte detenciones.

**CUMPLIO AYER OCHENTA AÑOS EL ESCRITOR FRANCES HANOTAUX**

PARIS, noviembre 18. (AP.)—Con motivo de haber cumplido ochenta años de edad en el día de hoy el escritor francés Hanotaux ha sido objeto de un homenaje público.

Uno de los actos celebrados en su honor tuvo por objeto hacerle entrega de una Medalla de Oro así como un libro en que se conmemora su brillante carrera ltieraria.

Otro de los actos consistió en un banquete al cual asistieron los miembros de la Academia Francesa y de la Sociedad francoamericana.

## EXPLOTO UN PETARDO ANOCHE EN EL VEDADO

En la calle 19 y D, en el Vedado, hizo explosión anoche un petardo, que no ocasionó destrozo alguno, por haber sido colocado en la vía pública.

ESTOMAGO
hígado, VESICULA,
COLITIS intestinos
úlcera gastro-duodenal:
BENDECIRÁ LA HORA EN QUE DECIDIÓ TOMARLO!
Precio, 27 centavos en principales Farmacias y Droguerías de América.

¡ "BISMÁGEN" !
lo sanará.
No importa cuán rebelde sea la enfermedad.
No importa cuantos remedios haya usado Ud. con escaso o ningún resultado, ensaye con un frasco del moderno y prodigioso patente en polvo "Bismágen" y

## DUELO A MUERTE ENTRE UN DETECTIVE Y UN PISTOLERO EN UN HOTEL DE MIAMI, FLORIDA

MIAMI, Florida, Nov. 18 (AP).—Un detective y un pistolero sostuvieron hoy un duelo a muerte en un hotel del downtown.

Varias docenas de personas que se hallaban haciendo sus compras en la calle Flaglers, en el barrio comercial, huyeron presas de pánico.

En la lucha entre el detective y el bandido resultó muerto éste, siendo identificado por la policía como Anthony Hanson, de 21 años de edad. El compañero de la víctima, Leo Zalutski, de 21 años, que había podido fugarse fué detenido después y confesó a la policía que preparaba un robo a un banco con su compañero.

Con Hanson perdió también la vida el detective R. L. Jester, resultando ileso su compañero el detective Roy Hancock.

## COMPLETA LA PARALIZACION EN BARCELONA

Los tranvías y los autobuses no circulan por la ciudad debido a la huelga general

BARCELONA, Nov. 18. (AP).—La huelga de los empleados y obreros de la Compañía de tranvías, así como del servicio de autobuses a los pueblos cercanos a esta ciudad, es total, estando completamente paralizado el tráfico de dichos vehículos.

En el día de hoy solamente han circulado cuatro tranvías, los cuales no llevaban cobradores, siendo protegidos los marineros que hacían de motoristas por fuerzas de la policía.

**CONTRA EL FASCISMO**

MADRID, Nov. 18. (AP).—Se afirma que el ex-primer ministro Azaña ha aconsejado a los republicanos que se preparen a ocupar las calles en toda España con el objeto de impedir cualquier intento para establecer el fascismo.

**RECOMIENDA LOS BONOS ARGENTINOS**

MADRID, Nov. 18. (AP).—Son muy escasos los comentarios oficiales que se han hecho en esta capital con motivo del reconocimiento de Rusia por los Estados Unidos, a causa de considerarse un acto natural resultante de la situación económica

El ministro de Hacienda, señor Lara, ha aconsejado a los españoles que tengan créditos congelados en la Argentina que adquieran bonos de la emisión del 4 por ciento que va hacer ese país, con el fín de aliviar su situación.

Anunció que los bonos argentinos citados se cotizarán en las Bolsas españolas.

## LAS DERECHAS ANUNCIAN UNA DICTADURA SI LOS SOCIALISTAS CONTINUAN AMENAZANDO AL PAIS

Se da por seguro el triunfo de las derechas y de los radicales republicanos en las elecciones de hoy

MADRID, Nov. 18.—(AP)—En los centros oficiales se han recibido con gran satisfacción las noticias de provincias dando cuenta de la caída de copiosos aguaceros, por entender que semejante fenómeno atmosférico, en víspera de las elecciones generales, servirá para calmar los ánimos y preparar al país para unos comicios tranquilos y ordenados.

Todas las informaciones que se publican en la prensa y las que se recogen en los centros que siguen de cerca los acontecimientos políticos convienen en que ha cesado la dominación de las izquierdas, esperando que de las urnas salga un nuevo Congreso en que los elementos del centro predominen.

Los socialistas, que no están muy seguros de vencer, sostienen que una victoria de las derechas significaría el fin de la República, al paso que los derechistas creen que una victoria socialista, que no esperan, significaría la dictadura del proletariado y la ruina del país.

Los partidos de la derecha dicen que las Provincias Vascongadas, Navarra, León, Castilla la Vieja, Castilla la Nueva, las Islas Baleares, Almería y Murcia están ganadas por las derechas, que en Cádiz triunfarán los republicanos radicales y que los autonomistas gallegos vencerán en las cuatro provincias del noroeste.

Los republicanos radicales manifiestan que ganarán las Canarias, Valencia, Aragón, Andalucía, Madrid Logroño y tendrán minorías en otras provincias.

Los socialistas reclaman para sí las provincias de Cáceres, Badajoz, Jaen y Córdoba y agregan que la lucha será muy enconada en Madrid.

Todo indica que los derechistas y los republicanos radicales de Lerroux serán los que mayores ganancias obtengan en las elecciones de mañana.

Por otra parte, la propaganda comunista se ha intensificado mucho en Madrid y se anuncia que los comunistas votarán con los anarquistas y sindicalistas.

En el último discurso que pronunció Lerroux, jefe de los republicanos radicales, dijo que éstos se habían opuesto a los socialistas por creerlos dañosos a la República.

Declaró que conculcar las leyes, violar las libertades individuales y perseguir a los ciudadanos no es gobernar en izquierda.

«Los radicales republicanos—siguió diciendo— atraerán las gentes a la República y respetarán y harán cumplir las leyes. El Gobierno que se forme debe actuar con serenidad, haciendo todo lo posible en beneficio de la reconstrucción española».

Cree Lerroux que el sacrificio que hizo, siendo derrotado en el Parlamento, ha servido para disolverlo, formándose uno nuevo que responderá al verdadero sentir español.

Los elementos de la derecha han prometido una inmediata amnistía que incluya al general Sanjurjo y a March, así como a los ministros de la Dictadura de Primo de Rivera, señores Calvo Sotelo y Conde de Guadalhorce, quienes se espera sean elegidos mañana para escaños en el Congreso.

Los Gobernadores civiles en cumplimiento de instrucciones del Gobierno y al objeto de mantener la paz pública han anunciado que todas las fuerzas de que disponen se combinarán para garantizar la libre emisión del voto.

El Gobierno ha declarado una absoluta neutralidad y los funcionarios de la Generalidad de Cataluña están tomando medidas extraordinarias a causa de que los anarquistas han amenazado al jefe del Gobierno, señor Martínez Barrios.

Los elementos socialistas anuncian graves desórdenes para el caso de que salgan triunfantes de las urnas los diputados derechistas, y los partidos de la derecha contestan que la dictadura es posible a menos de que los socialistas retiren sus amenazas.

Las calles de esta capital se ven muy animadas y en todas partes se advierte la presencia de policía armada con tercerolas.

Gran confusión creó en Madrid un grupo de jóvenes que ha estado recorriendo las calles y lanzando cohetes.

La policía disolvió tres manifestaciones.

Debido a que está suprimida la propaganda electoral por radio, toda la actividad se ha concentrado en las calles.

**APOFETEADO UN ALCALDE**

PUERTO REAL, Nov. 18.—(AP.)—El señor Miguel Primo de Rivera, hijo del Marqués de Estella, que por espacio de ocho años rigió los destinos de España al frente de dos directorios, uno militar y otro civil, abofeteó al Alcalde de esta ciudad por interrumpir a su hermano José Antonio en los momentos en que éste hacía uso de la palabra en un mitin que se celebraba en esta ciudad.

Parece que el Alcalde se expresó en forma poco respetuosa para la memoria del general Primo de Rivera, padre del orador, interviniendo su hijo Miguel para castigarle.

El agresor fué detenido y quedó a la disposición de las autoridades.

## ALEXANDRIA TROVANOVSKY REPRESENTA AL SOVIET RUSO ANTE EL GOBIERNO DE EE. UU.

Una manifestación de ukranianos protesta en Nueva York contra el reconocimiento de Rusia por Roosevelt

NUEVA YORK, Nov. 18 (AP). En los círculos bien informados se dice que Alexandria Trovanovsky, que fué Embajadora del Soviet en el Japón, probablemente será designada para representar a Rusia en este país, teniéndose entendido que el nombramiento sólo espera el agreement de Washington.

Petera Bogdanov, presidente de la Junta de Armstorg Trading Corporation, agencia comercial soviética, ha manifestado que el reconocimiento es presagio de útiles relaciones comerciales entre los dos países.

**MANIFESTACION DE PROTESTA**

NUEVA YORK, Nov. 18 (AP). Varios individuos resultaron heridos, entre ellos tres policías, cuando los agentes del orden trataron de disolver una manifestación compuesta por 7,000 ukranianos que protestan contra el reconocimiento del Soviet de Rusia, la que fué hostilizada por varios grupos comunistas armados de ladrillos, palos y botellas.

Después de intervenir la policía, que logró no sin trabajo disolver a los manifestantes y alejar a los comunistas, se restableció la tranquilidad.

**FISH PIDE UNA INVESTIGACION**

WASHINGTON, Nov. 18 (AP). El representante Fish, que ha venido haciendo desde hace tiempo una intensa campaña contra el reconocimiento de Rusia por los Estados Unidos, ha pedido al Congreso que se abra una amplia investigación acerca de las actividades de los comunistas en este país.

«El Soviet —dijo Fish— es el peor riesgo posible para los créditos».

**APLAUSOS DEL «PRAVDA»**

MOSCU, Rusia, Nov. 18 (AP). El periódico «Pravda», publica un editorial en el que aplaude el reconocimiento de Rusia y dice que es la mayor victoria de la política pacifista del Soviet ruso.

**MARCHA DE HAMBRE EN LILLE**

LILLE, Francia, Nov. 18 (AP). Los comunistas han organizado una «marcha del hambre» sobre París, en la que toman parte 450 desocupados de Lille, Valenciennes y poblaciones cercanas.

La policío ha salido al paso a la manifestación.

## SERA HOY EL HOMENAJE A ESPAÑA EN EL GRAN TEATRO "PAYRET"

Según hemos venido anunciando, hoy, a las cuatro de la tarde, se llevará a efecto la grandiosa fiesta con que la «Juventud Revolucionaria del Prado», quiere patentizar el cariño y el agradecimiento que siente por la República Española, ya que, espontánea y sinceramente reconoció el Gobierno Revolucionario que encabeza el doctor Ramón Grau San Martín.

La mencionada fiesta-homenaje será de enorme trascendencia, pues se ha combinado un programa estupendo. Acudirán las Bandas Municipal y del Estado Mayor. Hablarán Lucilo de la Peña y José Sergio Velázquez. Y actuarán en dicha fiesta los siguientes artistas: Gaspar Betancourt, Roberto Abreu, Bobby Duncan, Paco Alfonso, García Arango y Carlos Fernández Vila.

Y para cerrar con broche de oro, el eminente artista Ernesto Vilches, gloria de la escena española, agradecerá el homenaje en nombre de España. En pocas palabras será una fiesta magnífica. El palco de la Embajada será adornado por la Casa Trías. Y el teatro lucirá numerosas banderas y mantones. No deje de asistir a tan magno acontecimiento. El costo de la entrada es sumamente limitado. La luneta sólo cuesta 50 centavos.

M.E.C.D. 2016

# HOY COLUMBUS Y. CLUB VS. C. DE DEPENDIENTES EN VOLLEY-BALL

## POLAR SEA CORRE EN LA SEPTIMA CARRRERA DEL PROGRAMA DE HOY EN EL HIPODROMO O. PARK

SPORTS — DIARIO DE LA MARINA — SPORTS

PAGINA DOCE — HABANA, DOMINGO, 19 DE NOVIEMBRE DE 1933 — AÑO CI

**Presentamos a nuestros lectores a Earl Whitehill, el eficiente lanzador zurdo del Washington, el que ha terminado una temporada altamente satisfactoria, y a quien debe de acreditársele una importante participación en el triunfo de los Senadores.**

# VOLLEY-BALL

## EN TERRENOS DEL COLUMBUS YACHT CLUB SE ENFRENTARA ESTE CON EL CENTRO DE DEPENDIENTES

A las diez de la mañana de hoy se encontrarán frente a frente los equipos de Volley-Ball del Centro de Dependientes y el Columbus Yacht Club, en los terrenos que este posee a orillas del Almendares.

Las fuerzas están sumamente equilibradas y se espera ver una gran lucha, entre los contendientes, pues los muchachos estan llenos de entusiasmo y van al palenque dispuestos a ganar.

Cada Club ha preparado debidamente su cuadro de Volley-Ball, pues los dos contendientes se temen, dado lo peligrosos que son ambos.

Los fanaticos al citado deporte, no dejarán de concurrir a la hora anunciada si quieren ver desde un principio el desarrollo del partido, que es esperado con verdadero interés.

El cuadro del Centro de Dependientes estará compuesto por los siguientes jugadores:

Julio Layonchere, Alfredo Martí, José Ramón Pérez, Alfredo Alfonso, Guillermo Busquets, Laureano Dominguez, José Vinet, Alfredo Vinet, Alfredo Valdés (capitán).

El Columbus Yacht Club estará integrado por los jugadores siguientes:

Luis Dutthil, Pedrito Rivero, Martín Díaz, Julian Gardano, Ezequiel Cuevas, Enrique Roig, Eduardo Santa Ana, Ricardo Cordon, Mike Recarey, Ricardo Guander Guoten, Hugo Paneque, Gustavo Santa Ana.

Con la lista de jugadores y por la calidad de todos ellos, la afición podrá darse cuenta de lo reñido que se desarrollará el partido.

# RESULTADO DE LOS JUEGOS DE FOOT-BALL EN LOS E. UNIDOS

Oregonstate vs. Fordhm 9 por 6.
Minnesota vs. Michigan, 0 a 0.
Princeton vs Navy, 13 por 0.
Harvard vs. Brown, 12 por 6.
Auburn vs. Georgia 14 por 6.
Colgate vs. Syracuse 13 por 3.
Army vs. Penn Military 12 por 0.
Notre Dame vs. North Western, 7 por 0.
Pittsburgh vs. Nebraska 6 por 0.
Illinois vs. Chicago 7 por 0.
Iowa vs. Purdue 14 por 6.
Socalifornia vs. Oregon 26 por 0.
NYU vs. Rutgers 6 por 6.
Manhattan vs. Catholicuniv 7 por 0.
Penn vs. Pennstate 6 por 6.
Columbia vs. Lafayette 46 por 6.
Williams vs. Amhest 14 por 0.
Carnegietech vs. Georgetown 19 por cero.
Temple vs. Washjeff 13 por 0.
Boston College vs. West Maryland 12 por 9.
Muhlenberg vs. Lehigh 10 por 0.
West Virginia vs. Wvawesleyan 26 por 13.
Wesleyan vs. Rochester 15 por 0.
Stanford vs. Montana 33 por 7.
Washington vs. Ucla 10 por 0.
Texas Christian vs. Texas 30 por cero.
Stmarys vs. Augsburg 13 por cero.
South Dakota vs. South Dakotast 6 por 0.
Carthage Monmouth 14 por 12.
Virginia Union vs. Bluefield Ingst 6 por 6.
Centenary Smu 7 por 0.
Tuskegee vs. Southcarolinaggies 15 por 0.
Oklahoma Aggies vs. Creighton 33 por 13.
Oklabaptist vs. Misscollege 20 por cero.
Louisiana vs. Mississippi 31 por 0.
Stbenedicts vs. Maryville 33 por 0.
Texasaggies vs. Rice 27 por 0.
Ocu vs. North Dakota, 19 por 0.
Ntahafgies vs. Brighama Young 14 por 0.
Duke vs. North Carolina 21 por 0.
Ohio State vs. Wisconsin 6 por 0.
Cornell vs. Dart Mouth 7 por 0.
Alabama vs. Georgia Tech 12 por nueve.
Tulane Kentucky 34 por 0.
Tennessee vs. Vanderbilt 33 por 6.
Hamilton vs. Union 12 por 0.
California vs. Idaho 6 por 0.

# JUGARAN ESTA NOCHE EN EL JAI ALAI 3 GRANDES PARTIDOS

## UGALDE-HUGUES CONTRA SALAZAR-ECHEVARRIA EN EL PARTIDO ESTELAR

De emoción fué el segundo partido de anoche celebrado en el Frontón Jai-Alai entre Ochoa y Vallejo, llevando el color blanco y Ferrer y Paco el azul; y que ganaron estos últimos con la anotación de 30 por 28. Fué un partido jugado magistralmente, y en el que se registraron ocho empates y las consiguientes alfas y bajas que dieron oportunidad a los amigos de exponer su dinero para hacer sus evoluciones.

El primer partido lo ganó el color azul, con Iturrino-Aguiar, siendo los derrotados Juanito y Goyo que quedaron en 17.

Ferrer ganó la primera quiniela, y la combinada con Paco dió $53.55 como resultado a quellos que eligieron esta pareja.

La segunda quiniela fué para Salazar, y la combinada para Salazar Echevarría. Pagó esta última $5.25.

Y el último partido fué ganado por Millán Lasa, pes ea los esfuerzos de Morales, que jugó eficientemente y de Escarza que era su compañero.

Para hoy, una gran función.

**PROGRAMA**

**Oficial para la función de hoy domingo 19, a las 8 y cuarto p. m.**

PRIMER PARTIDO, a 20 tantos: Creus y Solá (blancos), contra Epifanio y Lasa (azules). A sacar ambos del cuadro 10 con ocho pelotas finas.

Primera Quiniela a 6 tantos: Lasa, Hugués, Ugalde, Creus, Salazar, Echevarría.

SEGUNDO PARTIDO a 30 tantos: Ugalde y Hugués (blancos), contra Echevarría y Salazar (azules). A sacar los primeros del cuadro 10 y medio y los segundos del 9 y medio, con ocho pelotas finas.

Segunda Quiniela a 6 tantos; Morales, Iturrino, Goyo, Escarza, Aguiar y Juanito.

TERCER PARTIDO a 30 tantos: Morales y Goyo (blancos), contra Iturrino y Escarza (azules). A sacar ambos del cuadro 10 con ocho pelotas finas.

# *Selecciones para las carreras de hoy*

PRIMERA CARRERA
**Todas edades.—Distancia: 5½ furlongs.—Premio: $150 00**

| | | | |
|---|---|---|---|
| 984 | Netie Pebbles | 113 | Es su distancia y está en buena forma |
| 976 | Fair Brand | 115 | Ha corrido en buenos grupos. |
| 985 | Espoir | 114 | Veremos si hoy tiene más suerte. |

SEGUNDA CARRERA
**Tres años y más.—Distancia: 5½ furlongs.—Premio: $150.00**

| | | | |
|---|---|---|---|
| 984 | Dianamede | 110 | Si entra debe ganar. |
| 976 | Our Moment | 109 | Tiene su chance. |
| 982 | El Polar | 109 | Hay que vigilar a este. |

TERCERA CARRERA
**Tres años y más.—Distancia: 5 furlongs.—Premio: $150.00**

| | | | |
|---|---|---|---|
| 977 | Irish Music | 108 | Muy veloz y luce el mejor. |
| 979 | Satin Shoes | 107 | Contrario fuerte que termina duro. |
| 978 | Stefan Lass | 106 | Hoy quedará en el dinero. |

CUARTA CARRERA
**Tres años o más.—Distancia: 6 Furlongs.—Premio: $150.00**

| | | | |
|---|---|---|---|
| 993 | Dick Weidel | 114 | Ayer corrió una gran carrera. |
| 991 | Hard Rock | 109 | Sostendrá gran duelo con el otro. |
| 974 | Ruth Marie | 111 | Puede llegar a tiempo. |

QUINTA CARRERA
**Tres años o más.—Distancia: milla y 16.—Premio: $150.00**

| | | | |
|---|---|---|---|
| 981 | Thunder Speed | 116 | Parece el indicado. |
| 985 | Buster B. | 109 | Si lo monta Pernia hará buen papel. |
| 980 | Wee B. | 105 | Sus últimas no son malas. |

SEXTA CARRERA
**Tres años o más.—Distancia: Milla y 50 yardas.—Premio: $150.00**

| | | | |
|---|---|---|---|
| 990 | Magic Arrow | 101 | Debe ganar a este grupo. |
| 991 | Indiazen | 117 | Lleva bastante peso. |
| 994 | Bee Jay | 114 | Ocupará el show. |

SEPTIMA CARRERA
**Tres años o más.—Distancia: Milla y 50 yardas.—Premio: $150.00**

| | | | |
|---|---|---|---|
| 971 | Tea Topics | 114 | Está en muy buena forma. |
| 981 | Bobs Play | 112 | Carrera dura. |
| 603 | Polar Sea | 115 | Primera salida; puede sorprender. |

# *Programa para las carrera de hoy*

**PRIMERA CARRERA**
**5 y medio furlongs**
**All Ages. Reclamable $150**

| | | |
|---|---|---|
| 963 | Ima Highome | 115 |
| 984 | Netie Pebbles | 113 |
| 985 | Espoir | 114 |
| 976 | Exception | 110 |
| 983 | Beau Aspin | 116 |
| 984 | Regusted | 114 |
| 785 | Onanon | 108 |
| 976 | Fair Brand | 115 |

**SEGUNDA CARRERA**
**5 y medio furlongs**
**Para 3 años o más. Reclamable $150**

| | | |
|---|---|---|
| 976 | Chrmng Emma | 109 |
| 976 | Our Moment | 109 |
| 987 | Red Likker | 113 |
| 988 | Play Choice | 108 |
| 982 | Billycoo | 105 |
| 982 | El Polar | 109 |
| 968 | Surely | 110 |
| 973 | Armee Navee | 113 |

**También elegibles**

| | | |
|---|---|---|
| 984 | Dianamede | 110 |
| 989 | Timekeeper | 113 |
| 989 | Doc Conner | 110 |
| 989 | Sun Dance | 110 |
| 989 | Sawdust | 110 |
| 989 | Pantagruel | 113 |

**TERCERA CARRERA**
**5 furlongs**
**Para 3 años o más. Reclamable $150**

| | | |
|---|---|---|
| 979 | Loyola | 111 |
| 988 | Bill Walsh | 103 |
| 972 | Ada Epinard | 106 |
| 991 | Rose Tournament | 109 |
| 978 | Stefans Lass | 106 |
| 977 | Irish Music | 108 |
| 979 | Satin Shoes | 107 |
| 987 | Panchio | 109 |

**También elegibles**

| | | |
|---|---|---|
| 993 | Yankaway | 107 |
| 991 | Brown Supinet | 109 |
| 994 | Keswick | 109 |
| 991 | Kenny Boy | 112 |
| 991 | Dark Dawn | 107 |

**CUARTA CARRERA**
**6 furlongs**
**Para 3 años o más. Reclamable $150**

| | | |
|---|---|---|
| 991 | Abduction | 112 |
| 948 | Black Dust | 104 |
| 991 | Hard Rock | 109 |
| 990 | Keewatin | 107 |
| 974 | Ruth Marie | 111 |
| 964 | Wandring Gold | 108 |
| 993 | Dick Weidel | 114 |

**QUINTA CARRERA**
**1 milla y 1-16 avos**
**Para 3 años o más. Reclamable $150**

| | | |
|---|---|---|
| 958 | Peter Braceup | 113 |
| 990 | Grey Gull | 111 |
| 991 | Damocles | 112 |
| 985 | Bust er B. | 109 |
| 990 | Wild Money | 103 |
| 981 | Thunder Speed | 116 |
| 980 | Wee B. | 105 |
| 990 | Ulverston | 108 |

**SEXTA CARRERA**
**1 milla y 59 yardas**
**Para 3 años o más. Reclamable $150**

| | | |
|---|---|---|
| 990 | Ray Ruddy | 110 |
| 990 | Fair Vagary | 100 |
| 990 | Magic Arrow | 101 |
| 974 | Real Silk | 106 |
| 990 | Paddy Flaherty | 112 |
| 994 | Bee Jay | 114 |
| 975 | Magnitude | 101 |
| 991 | Indiazen | 117 |

**También elegible**

| | | |
|---|---|---|
| 986 | Workless | 114 |

**SEPTIMA CARRERA**
**1 milla y 50 yardas**
**Para 3 años o más. Reclamable $150**

| | | |
|---|---|---|
| 987 | Cutaloose | 109 |
| 971 | Tea Topics | 114 |
| 966 | My Last Honey | 109 |
| 966 | Adolph Krasa | 109 |
| 603 | Polar Sea | 115 |
| 981 | Bobs Play | 112 |

# SUSPENDIDO EL BOUT CRISO PEREZ "BABY LA PAZ"

El importante encuentro señalado para el día de ayer entre los inmejorables lights, Criso Pérez y Baby de la Paz en la Arena Cristal, ha tenido que ser suspendido por enfermedad de Criso. Y no pudiendo confeccionarse un programa de momento de la calidad de éste, la Administración de la Arena Cristal determinó cancelarlo hasta no se haya repuesto el boxer Criso.

## Perdió Re ámpago en Mexico contra Cerde

**MEXICO, noviembre 18. (AP). Eddie Cerde, derrotó por puntos esta noche a Relámpago Sagüero, de Cuba, en una pelea efectuada aquí.**

## RESULTADOS DE LOS JUEGOS DE FOOT BALL CELEBRADOS EN ESPAÑA

Resultado de los juegos de foot ball celebrados en España:

Madrid - Unión Irun 1 por 3.
Valencia - Betis 2 por 1.
Arenas - Barcelona 3 por 1.
Madrid - Donostia 2 por 0.
Sevilla - Murcia 6 por 2.
Oviedo - Atlétic Bilbao 2 por 2.
Sabadell - Deportivo Coruna 1x1.
Español - Racin Santander 5 por 0.

# *Por Cable*

BUENOS AIRES, Nov. 18. —El Team de Polo Sud-Africano y el de Santa Paula integrarán el Campeonato Nacional Argentino de ese deporte con Pope, Burdon, Gibson y Green. Y el equipo de Andrada, Argentino con Juan J. Reynal, Martín J. Reynal, José C. Reynal.

Hay un handicap favorable al Santa Paula que lo hace lucir favorito, han realizado grandes prácticas y sus players han desarrollado un gran entrenamiento durante toda esta semana.

BUENOS AIRES, Nov. 18.— La representación de los Argentinos en el Campeonato de Polo formada por los tres hermanos Reynal, su propio padre y un muchacho llamado Andrada que fué empleado de su establo ganaron el champión para la Argentina, venciendo en el día de hoy al equipo Sud-Africano con un score de 12 por 3. La primera anotación del equipo Argentino fué de siete goals parando la misma por la defensa desplegada por los sur-africanos. Andrada fué el jugador que más se distinguió cuando los argentinos jugaron con el team americano popularizando el team de Santa Paula, recordando lo bien que jugaron contra los Estados Unidos que fueron los únicos en detener sus victorias. Ellos poseían el título hasta 1930 y 1931, más tarde lo perdieron en 1932 ganado por el Meadowbrook de los Estados Unidos.

# *UN GRAN SABADO DE CARRERAS AYER EN EL HIPODROMO O. PARK*

—Abundancia de favoritos.
—Dark Dawn autor directo de q. el Daily Double pagara $91.20.
—El accidente sufrido por Hard Rock hundió a medio hipódromo.

(Por M. VIADA)

Después del receso forzoso a que se vió obligada nuestra afición hípica, por los lamentables sucesos de los días pasados, reanudóse, con bastante entusiasmo, la celebración del plan de carreras últimamente acordado y que tuvo desde el primer momento la más incondicional aprobación de todos los hípicos.

Está perfectamente demostrado que el sport de los reyes tiene muchos adeptos en el público cubano, y que únicamente una fuerza mayor, como la pasada ya, afortunadamente, es capaz de hacer cambiar de parecer a la gran familia hípica, que hace de la asistencia a estas fiestas, una peculiaridad más de su vida—probado este extremo más que sobradamente en los días de lluvia y de tiros—sólo falta que se instituya esa otra modalidad de los grandes acontecimientos a base de balas de cañón, ametralladoras, etc. Todas las justas de ayer fueron interesantes; los favoritos, por un lógico estudio, reinaron en casi todas las carreras; Pantagruel cargó con los honores de la primera, ganando en los últimos saltos a pesar de la brillante demostración de Doc Conner que avanzaba con bríos que pudieron haber dado al traste con la victoria del hijo de Pagan Pan y Florianka.

Nelson, el gran hijo de Cherokee, no defraudó las esperanzas que pusieron sus muchos admiradores en él, pues a pesar de sus 120 libras, galopó a distancia sin el menor susto, soportando ese escaparate como si tal cosa, aunque hay que hacerle justicia a Magic Arrow, que hizo una gran demostración seguido de Kewatin, que copó el show.

Dark Dawn vino a ser el triunfador de la tercera carrera por la fatal caída del jockey Lara que, pilo-teando a Hard Rock, sufrió un empujón de Brown Supinet a la arrancada, cortándole el camino y forzando un apelotonamiento perjudicial para el hijo de Sir Barton y para Rose Tournament que se vieron en la imposibilidad de correr, uno sin el jockey, y el otro dejado en el post a pesar de haber monopolizado el favoritismo de casi todo el hipódromo, que lo veía sólo en la carrera y prueba de ello es la pizarra de cotizaciones que lo presenta como el ejemplar más jugado en toda la tarde.

Baigneuse, en cambio, llevó la tranquilidad y la alegría a los muchachos, arrancó en punta contra su costumbre y no pudo nadie desalojarla de ese lugar, poniendo cada vez más velocidad a sus patas, pasando por la varilla a cuerpo y medio de Big Trail, su más cercano perseguidor.

Con el triunfo del hijo de Tartary, y con ésta el logro de la combinación 14, ocasionó el jugoso pago de 91 pesos 20 centavos que hizo brincar de alegría a sus tenedores.

Little Turtle y la Golondrina, otros dos favoritos, ganaron sus respectivas carreras, con o sin apuros, pero no burlaron la confianza en ellos puesta, verdad es que tanto Pernia como de la Paz hubieron de guiar sabiamente a estos brutos, sacándoles todo el partido posible a sus condiciones y posición dentro del recorrido. El programa de hoy es también integrado por los mejores caballos de «Oriental Park», con la novedad de que Polar Sea, tan conocido de los fanáticos del turf, hará su aparición en la última carrera con un grupo fuerte como Tea Topics, Bobs Play, Cutaloose, etc.

**RESULTADO DE LAS CARRERAS**

**Primera Carrera. Distancia 5 y medio Furlongs.**
**Primer lugar.**
Pantagruel: $5.20, 3.20, 3.60
Tiempo: 1:11.
**Segundo lugar:**
Doc Conner: $4.40, 3.20.
**Tercer lugar:**
Chester $6.40.

**Segunda Carrera. Distancia 5 Figs.**
**Primer lugar.**
Nelson $4.40, 3.20, 2.80. Tiempo: 1.15 2,5.
**Segundo lugar.**
Magic Arrow $8.40, 11.20.
**Tercer lugar.**
Keewatin, $3.20.

**Tercera Carrera. Distancia 6 Figs.**
**Primer lugar.**
Dark Dawn $34.40, 10.00, 5.60.
Tiempo: 1:15 4|5.
**Segundo lugar.**
Indiazen $6.00, 4.00.
**Tercer lugar.**
Brown Supinet $5.60.

**Cuarto Carrera.**
Baigneuse $6.00, 4.80, $.20. Tiempo: 1:44.
**Primer lugar.**
**Segundo lugar.**
Big Trail $10.40, 5.20.
**Tercer lugar.**
Beauty Bell $2.60.

**Quinta Carrera**
**Primer lugar.**
Little Turtle $2.80, 2.40. Tiempo: 1:06.
**Segundo lugar.**
Dick Weidel, $3.20.
**Tercer lugar.**
Trimalta: No show.

**Sexta Carrera.**
**Primer lugar.**
La Golondrina, $3.60, 2.40, 2.40
Tiempo: 1:41 4|5.
**Segundo lugar.**
Southern Cloud. $3.60, 5.60.
**Tercer lugar.**
Infi-Shot, $3.20.

¡Sinique!, ¡bandido! ¡Eso no es bola!, bueno, ¡Viva Cuba Libre!
(Dolph Luque soñando que está en una tángana del Campeonato de 1933-34).

Compañía
COMPAÑIA TRASATLANTICA ESPAÑOLA
Servicio de Vapores Correos.
Próximas salida:
PARA CANARIAS:
Vapor correo "Manuel Arnus" Dic . . . . . 9
Para NEW YORK, VIGO, CORUÑA, GIJON, SANTANDER Y BILBAO:
Vapor "Habana", Dic. . 16
" "C. Colón, Ene. . 15
PARA VERACRUZ (MEXICO) 48 HORAS DE VIAJE:
Vapor "Habana", Dic. . . 9
" "C. Colón", Dic. . 8
Para NEW YORK, CADIZ Y BARCELONA:
Vapor "Magallanes", Dic. 23 Vapor "C. Colón", Ene. 15
Para GUATEMALA, COSTA RICA, PANAMA, COLOMBIA, CURAZAO, VENEZUELA Y LAS PALMAS (CANARIAS):
Vapor "Manuel Arnus", Dic. . . . . 9
GARCIA & DIAZ LTDA.
Agentes Generales
Habana.
Palacio de la Lonja. Telfs.: M-6911 y M-6912.

$75.00 IDA Y VUELTA A NEW YORK
En los famosos turbo eléctricos de 33.500 Tons
'CALIFORNIA' 'VIRGINIA' 'PENSYLVANIA'
Lujo - Confort - Seguridad
PANAMA PACIFIC LINE
Obispo 75. Telf. A-7322.

Empresa Naviera de Cuba
Apartado No. 2490, Dirección telegráfica: EMPRENAVE
Claves en uso: A. B. C., 4a. y 5a.
Edición Western Unión Walkims and Apedix
SAN PEDRO No. 6.—HABANA
TELEFONOS: A 6236. Pasajes y Fletes: A 5315. Información general: A-4730 Departamento de Tráfico: A 3963. Almacén.
A 5034: Segundo Espigón de Paula: M 2680: Tercer Espigón de Paula.
NOTA.—Las escalas de Port Au-Prince, Aux Cayes (Haiti), San Pedro de Macoris R. D. Aguadilla Mayaguez y Ponce P. R. Kingston, (Jamaica), son eventuales, esto es, se harán cuando el pasaje o la carga lo amerite
VAPORES EN SERVICIO: Cuba, Baracoa, Cienfuegos, Eusebio Coterillo, Gibara, Guantánamo, Habana, Joaquín Godoy, Julián Alonso, La Fe, Las Villas, Manzanillo Rápido, Santiago de Cuba y Camagüey.
PUERTOS DE ESCALA: COSTA NORTE. — Puerto Tarafa Nuevitas, Manatí, (Victoria de las Tunas), Puerto Padre, (Chaparra) Gibara, (Holguín), (Velasco Bocas), Vita, Banes Nipe, Mayari, Antilla, Preston, Sagua de Tánamo (Cayo Mambi), Baracoa, Guantánamo, (Boquerón y El Deseo) y Santiago de Cuba.
COSTA SUR.—Cienfuegos, Casilda, Tunas de Zaza, Santa Cruz del Sur, Manopla, Guayabal, Manzanillo, Campechuela, Media Luna, Niquero, Ensenada de Mora y Santiago de Cuba.
COSTA NORTE de VUELTA ABAJO.—Bahía Honda, Río Bernacos, Puerto Esperanza, Santa Lucía, (Minas de Matahambre). Río del Medio, Dimas, Arroyo de Mantua y La Fe.
REPUBLICA DE HAITI.—Port-Au-Prince, Aux Cayes.
REPUBLICA DOMINICANA.—Santo Domingo, San Pedro de Macoris y Puerto Plata.
PUERTO RICO.—SAN Juan, Aguadilla, Mayagnez y Ponce.
JAMAICA.—Kingston.


M.E.C.D. 2016

# GRAN STADIUM "CERVEZA TROPICAL"

## FUTBOL

- HOY - DOMINGO 19 - GRANDES PARTIDOS - HOY -

**P. Fernández** VS. **CULTURAL**

**J. Asturiana** VS. **C. GALLEGO**

**FORTUNA** VS. **OLIMPIA**

**FANATICO: TOMA CERVEZA TROPICAL**


# ECOS FUTBOLISTICOS

(Por MARIANO AMIGO)

## HOY POR LA TARDE IRAN LOS EQUIPOS A LOS TERRENOS DE JUEGO DISPUESTOS A DAR SU MAXIMO RENDIMIENTO

Los jugadores desean ya jugar de nuevo, por esta causa la afición acudirá en masa esta tarde al cómodo stadium Cerveza Tropical, porque está convencida de que verá grandes partidos, justamente por el motivo expuesto.

Los partidos anunciados son bastante parejos, y los cuadros van bien preparados, pues se sabe perfectamente que están entrenándose muy cuidadosamente, y sobre todo, ya con vistas al próximo campeonato, así es que los fanáticos saldrán esta tarde complacidos del desarrollo de los partidos jugados.

Además hay que mencionar también, figuran en varios equipos nuevos elementos, algunos importados del extranjero, y por lo tanto el interés ha crecido por este sentido.

Se ha hablado mucho del valor balompedístico del jugador húngaro, señor Lajos Cross, de quien se espera ver una gran actuación esta tarde.

Por referencias, sabemos también que los otros equipos presentarán algunas sorpresas inesperadas por la afición, que todo contribuirá al éxito de los partidos que se celebrarán.

Estamos más que convencidos de que el público llenará los palcos y gradas, máxime cuando hemos pasado quince días de ayuno futbolísticos, y no es de dudar que esta tarde habrá lleno en el Stadium Cerveza Tropical.

El programa para esta tarde se desarrollará en la forma siguiente:

A las 12:50—Deportivo P. Fernández vs. Cultural.

A las 2:10—Juventud Asturiana vs. Deportivo C. Gallego.

A las 3:45—Fortuna Sport Club vs. Olimpia S. Club.

Delegado deportivo el señor Alberto González.

El detalle hecho de los partidos anunciados para hoy en el conocido stadium Cerveza Tropical, con opción al concurso Copa «El Cuño», y con opción al concurso copa «Alcalá Zamora», es por demás conocido el interés que han despertado a toda la afición de la Habana.

## GRANDES PELEAS DE BOXEO ESTA NOCHE EN EL MIRAMAR

Young Peña, el sensacional campeón paper weight amateur de Cuba se enfrentará con Juan Antonio Michelena, cuyo encuentro será la máxima emoción de la noche

La pelea estelar de los semi-profesionales de esta noche en el ring del Miramar Garden, ha sufrido un ligero cambio en la persona de uno de los contendientes; en la de Eduardo Peña—, que se ha enfermado repentinamente—por Young Peña, campeón paper weight amateur de Cuba.

En esta sustitución los fanáticos han salido ganando, porque tendrán la oportunidad de ver la pelea revancha que ellos querían. La pelea revancha que los aficionados han pedido a gritos, en muchas ocasiones. Y resultará un encuentro emocionante y reñido, por la razón de que Juan Antonio Michelena y Young Peña, se tienen ganas de verdad y van dispuestos a pelear bravo para conquistar la victoria y acabar de una vez y para siempre la rencilla que entre ambos boxers existe, por la desastrosa decisión que rindieron jueces y refreee en el match importante que celebraron en el campeonato de boxeo amateur.

El triunfo en aquella memorable pelea, le fué adjudicado a Peña; pero los fanáticos protestaron ruidosamente, porque entendieron que Michelena había ganado por haber pegado los mejores golpes y boxeado mejor que su oponente.

El campeón Young Peña, se halla en la mejor forma de su vida. Hace pocas semanas obtuvo una victoria resonante en la Arena Cristal y demostró haber adelantado notablemente. Michelena, por su parte también ha progresado mucho, y se ha entrenado para este bout cuidadosamente y ha puesto en práctica sus mejores golpes.

Por todos conceptos ha de ser una pelea sensacional y de colorido extraordinario. Ha de ser fiera desde el primer round.

### UN BOUT BUENO

El segundo bout estelar, estará a cargo de Santiago Ventosa y Jesús Pentón, dos famosos light weight, que siempre se han distinguido por su valentía e impetuosidad, esperando también una gran actuación de ellos.

El bout preliminar de Tito Oliva contra Roberto Lago, discípulo de Baby La Paz, ha de ser muy bueno. Este Lago, es un muchacho de admirables condiciones y bien preparado como se encuentra, ha de ofrecer un magnífico encuentro. Tito, indudablemente es valiente y se ha entrenado bien para esta pelea. También la pelota de Pedrito Quintana contra Julián Rojas, promete ser interesantísima, puesto que ambos atletas van dispuestos a dar de sí todo lo que tienen.

El mexicanito Manuel González se batirá contra Juan Medina, en otra pelea calentica.

# VIAS URINARIAS

IMPUREZAS DE LA SANGRE
DEBILIDAD NERVIOSA

NO SUFRA ESTAS ENFERMEDADES

Trátese en seguida con los

## Medicamentos Soivré

VIAS URINARIAS.—Blenorragia, Uretritis, Prostatitis, Orquitis, Gota militar, etc., del hombre y Vulvitis, Vaginitis, Metritis, Cistitis, Anexitis, Flujos, etc., de la mujer, por crónicas y rebeldes que sean se combaten rápidamente con los CACHETS DEL DR. SOIVRE. Precio de la cajita: $1.00 oro americano.

IMPUREZAS DE LA SANGRE.—Sífilis (avariosis), Eczemas, Herpes, Ulceras, Varicelas (llagas en las piernas), Erupciones escrofulosas, Eritemas, Acné, Urticarias, etc., enfermedades que tienen por causa humores, vicios o infecciones de la sangre, por crónicas y rebeldes que sean, se combaten eficazmente con las PILDORAS DEPURATIVAS DEL DR. SOIVRE. Precio del pomo: $1.00 oro americano.

DEBILIDAD NERVIOSA:—Impotencia, (falta de vigor sexual), Poluciones nocturnas, Espermatorrea (pérdidas seminales), Pérdida de la memoria, Debilidad muscular, etc., por crónicas y rebeldes que sean se combaten satisfactoriamente con las GRAJEAS DEL DR. SOIVRE. Precio del pomo: $1.00 oro americano.

DE VENTA EN DROGUERIAS Y BOTICAS

NOTA:—Enviando 6 centavos en sellos de correo a: Propagandas SOIVRE, Apartado 825, Habana, recibirá GRATIS, libritos explicativos sobre el origen, desarrollo y tratamiento de dichas enfermedades.



DEPORTE — DIARIO DE LA MARINA — DEPORTE

AÑO CI — HABANA, DOMINGO, 19 DE NOVIEMBRE DE 1933 — PAGINA TRECE


## SELECCIONAN A LAKELAND COMO SU CAMPAMENTO LOS MUCHACHOS DEL DETROIT

Harán sus práctcias primaverales en esta ciudad sureña los Tigres que preside Navin

DETROIT, Nov. 18 (SE).—Hoy ha sido anunciado oficialmente por la dirección de los Tigres que éstos han seleccionado como lugar para instalar sus campamentos de práctica, en la próxima primavera, a la ciudad de Lakeland, en el Estado de la Florida.

Una vez más, la benignidad del clima del Estado Sureño, logra una victoria sobre Texas y California.

Con motivo de esta selección hecha por los defensores un representante de la industrial ciudad; se ha recordado que el terreno de base ball de Lakeland fué construído bajo la supervisión personal de Tris Speaker, cuando los Indios del Cleveland eligieron esta ciudad sureña como campamento, hace ya algunos años A. J. Eagan, firmó un contrato con la autoridad de Lakeland, en representación de Frank J. Navin, presidente del Club, que está en ésta. El team saldrá para el Sur en la primera semana de marzo y permanecerá alrededor de cinco semanas. Los integrantes del «squad», ascenderán a treinta y cinco players.

El Juez Landis cree que la afición al base ball no se ha perdido en los Estados Unidos, sino que, como consecuencia de la situación económica reinante, el público ha disminuído, pero tan pronto ésta vuelva a ser como antaño, en los stands de los parques de base ball no se cabrá.

YOUNG PEÑA, Campeon Paper Weight Amateur de Cuba que esta noche se enfrentará en el Miramar Garden contra Juan Antonio Michelena.

## SERIA UN VERDADERO ACIERTO Y UN FUTURO HALAGUEÑO PARA NUESTRO BOXEO, EL DR. JUAN M. PEREZ EN LA PRESIDENCIA DE LA COMISION

El doctor Benigno Souza renunció la Presidencia de la Comisión de Boxeo y Luchas, cuya determinación del ilustre galeno fué sensible, dado las reconocidas dotes de caballerosidad que lo adornan.

Sin embargo es necesario que el puesto de Presidente lo ocupe una persona de reconocida solvencia y capacidad a todas luces.

Ciertamente en nuestro pequeño mundo boxístico no pueden intervenir, ni se mueven factores de la naturaleza de las que rigen en yanquilandia, pero también es necesario que tampoco desconozcamos los intereses en lo más íntimo de la inside de este sport se pronuncian constantemente, unas muy inteligibles y otras muy quedamente, pero siempre en defensa de muy disímiles intereses y con perjuicios bien lamentables para la generalidad del sport, y esto es lo que se ha de evitar, y se puede evitar poniendo a la presidencia de la Comisión de Boxeo un hombre que sepa respaldar los intereses de todos, con una mano firme y guiar por un sendero recto, el viril deporte de los puños.

En nuestra mente tenemos un nombre, que lo lleva un hombre que es capaz de llenar los requisitos más cesarios para ocupar el puesto de presidente de la Comisión de Boxeo. Este es el del Dr. Juan M. Pérez Boudes, persona solvente a toda prueba, y cuya capacidad es bien reconocida. El tiene suficientes méritos personales para poder ostentar perfectamente el puesto que se indica

El Dr. Juan M. Pérez, fué nombrado médico desde 1926 (honorífico) de la Comisión, cargo que desempeñó a plena satisfacción hasta el 1932; siendo una persona conocedora profunda del sport en general, y sobre todo del boxeo, de cuyo deporte es un gran aficionado.

No hemos de indicar pues, por segunda vez lo que representaría para la Comisión de Boxeo, y en beneficio del boxeo en general, fuera nombrado el Dr. Juan M. Pérez Presidente de la Comisión de Boxeo.

## EL COACH DE CARNEGIE NECESITA PERSONALIDAD

Su extrema juventud originó en un hotel un cómico incidente

..East Lansing, Mich —Nov 18 (SE).—La extrema juventud del coach de foot ball del team de Carnegie Tech, ha originado un incidente cómico en grado sumo en el hotel donde se hospedan.

Howard Hasper, que es el coach tiene tan solo veinticinco años y su cara no representa mayor edad que esta. Estando alojados en el hotel, ya que habían de enfrentarse con el eleven de Michigan State, Haspster pidió un pastel.

«El coach ha ordenado que ningún jugador pueda comer pasteles» le respondió el sirviente, y rehusó servirle lo pedido.

## STEVE DONOGHUE ESPERA AUN PESE A SU EDAD PODER GUIAR ALGUNOS GANADORES DEL DERBY

El mejor jockey inglés, ganador en seis ocasiones del Derby inglés, al cumplir sus cuarenta y nueve años habla aún de sus posibilidades como jockey en años venideros

Londres, Nov. 18 (P).—Los jockeys, vienen, pasan y se van, pero Steve Donoghue permanece aún, guiando caballos en las carreras, y anotándose triunfos pese a su edad.

Este veterano celebró hace pocos días su cuadragésimo noveno natalicio, y pese a ser ya abuelo, piensa aún en tener oportunidad de guiar algunos ganadores, en el Derby.

Su record, es único. Ha sido el champion jockey de Inglaterra en nueve años, y otro más terminó empatado con E. C. Elliot. Pero este record, pese a su importancia no es nada si lo comparamos con su marca establecida en el Derby, en el cual ha guiado por seis ocasiones distintas al caballo ganador De estas victorias, tres han sido en años consecutivos, en 1921 con Humorist; en 1922 con Captain Cuttle y en 1923 con Papyrus.

«Me encuentro bien, y espero que durante algunos años aún seguiré montando y posiblemente todavía tendré oportunidad de guiar algunos ganadores del Derby», respondió sonriente a las felicitaciones recibidas con motivo de su cumpleaños

Gordon Richards, que era un mozo de establo cuando Donoghue estaba en la cúspide, es quien en la actualidad ocupa el luyar de honor de los jockey ingleses, pero a pesar de ello Donoghue ha logrado también cruzar victorioso en varias ocasiones entre las varillas de la meta. En esta fecha, en la temporada de 1933 ha logrado conducir 51 ganadores, lo que le da un 10..5 por ciento de promedio de sus montas. Tiene además 54 segundos y 53 terceros. Ha tenido también, como es natural, sus rachas de mala suerte, pero ninguna de ellas tan prolongada como la que tuvo en el inicio de la temporada en 1928, cuando guió seguidamente a 108 perdedores.

## HOY DOMINGO SE CLAUSURA EL CAMPEONATO N. DE AMATEUR

FORTUNA Y CUBANELECO DECIDIRAN LA POSESION DEL TERCER LUGAR EN LA CONTIENDA

Para las dos de la tarde de hoy ha sido señalado el último juego del Campeonato que patrocina la Liga Nacional de Amateurs de Base Ball.

Los terrenos del Vedado Tennis Club volverán a ser el lugar del encuentro entre el Fortuna y los muchachos del Cubaneleco, que disputándose la posesión del tercer lugar en la lucha, prometen ofrecer uno de los mejores desafíos hasta ahora celebrados en el circuito amateur.

Constará de ese solo encuentro, pero la importancia que tiene para ambas sociedades, es inmensa al decidirse definitivamente quién quedará por debajo del otro, así como que podrá conocerse cuál es el mayor acumulador de carreras.

Según los datos que arroja el trabajo de compilación realizado por Prado, resulta que Caamaño, del Fortuna, y Hernández, del Yara, se encuentran empatados, pero como quiera que Andreu y el pimentoso Gustavo Alfonso, que es hasta ahora líder al bate del campeonato, han realizado una gran labor en la contienda, tienen un gran chance de triunfar también como mayores acumuladores de carreras.

Por los motivos expuestos y por otras razones de peso, el encuentro de esta tarde entre el Fortuna y el Cubaneleco, es de enorme importancia, necesitando tanto el uno como el otro ganar este desafío; con tan plausible razón el manager Farraguita piensa utilizar los servicios del gran lanzador Manolo Domínguez, para que defienda como él sabe hacerlo, a los eléctricos; por su parte el veterano Almeida, con el vasto conocimiento que tiene del base ball, sabrá disponer una buena ofensiva, escogiendo al valioso zurdo Adrián Zabala, con la sana intención de hacer comer en sus manos a los jóvenes de la electricidad.

Siendo este el último juego de la contienda amateur con el que se despide esta temporada que ha tenido un desarrollo tan brillante, hace presumir que acudirá a los terrenos del Vedado el mayor contingente de fanáticos hasta ahora aportado a juegos de este campeonato. El entusiasmo será indescriptible y el lleno desbordante, es más, para los que ya tienen su lugar asegurado en la contienda, gozarán del espectáculo, viendo los toros desde la barrera, como comunmente se dice, podrán presenciar de cerca y cómodamente sentados, quién es el que da los palos y cuál es el que los recibe.

## DOS HAWAYANOS FORMAN EN EL TEAM DE OREGON

. Son execelentes footbolistas .

Corvallis, Ore. Nov. 18 (SE).—En el éxito alcanzado hasta estos momentos por la Universidad del Estado de Oregón un gran crédito debe dársele a los dos hawayanos Harry Field, de 223 libras, quien es uno de los mejores takles de la costa del Pacífico, y Pierre Bowman, de 185 libras que es un gran back. Esta pareja ha trabajado mucho en los juegos hasta hoy celebrados por su Alma Mater.

SUSCRIBASE Y ANUNCIESE EN EL «DIARIO DE LA MARINA»

## COMIENZA EN NOVIEMBRE LA TEMPORADA DE GOLF EN LOS ESTADOS UNIDOS

Se celebrará en este mes el Torneo de Tankgiving en la vecina Miami

MIAMI, noviembre 18. (SE.) —La temporada de golf se iniciará este año mucho antes que en los anteriores, ya que comenzará con el Torneo Amateur de «Thankgiving», que se celebrará de noviembre 25 a 28, torneo organizado por Miami Biltmore, y las solicitudes de inscripción ya recibidas son tan numerosas que hace suponer que se establezca un record de ellas. Por lo menos, representantes de once Estados de la Unión se hallarán en este concurso, y entre las primeras solicitudes recibidas está: Curtis Bryan Jr., de Jacksonville, vencedor del Premio Coronel Henry L. Doherty de $10.000, en la división amateur.

Otros inscriptos son: Bill Wallace, de Chicago; Tex Newton, de Texas; Art Lynch, de Westchester, N. Y.

H. B. Rust, sr., Meredith, New Hampshire; Larry Ropes, New York; Bradbury Barnes, Providence, R. I; Art Lynch New York; S. C. Andetson Kenosha, Wis.; Jack Vilas, sr.. Chicago; Walter Scheer, New York; J. H. Davidson, Staten Island, N Y.; P. J. Whaling, Detroit; W J Hester, Pittsburgh; Paul E. Leviton, New York; Mortimer J. Loewi, New York; Dr. C. C. Marshall, Pittsburgh; Karl Pannaci, Seabright, N. J.; Robert Persky, Asheville, N. C.; Keo K. Turner, Hastings on Hudson, N. Y.; Tex Newton, Texas; William Wallace, Chicago; H. B. Rust, jr., Providence, R. I.; William A. Rupp, Buffalo, N. Y.; F. Mack Fisher, Hempstead, L. I.; Curtis Bryan, jr.; Jacksonville.

## JOHN D. MARTIN REELECTO PRESIDENTE DE LA LIGA

MENPHIS, TENN, Nov. 18 (SE).—Jhon D. Martín de la Ligo del Sur, ha resultado reelecto en dicho puesto por un nuevo período de cinco años, que finalizará en 1938.

El salario para el próximo año de 1934 fué fijado en 8.000,00. pero será posible el alterarlo de acuerdo con la situación económica que se haga sentir. A. H. (Rick) Woodward, de Birmigham, fué el que propuso la reelección, que fué aceptada por unanimidad.

Reserve ahora su camarote en el nuevo turbo-eléctrico

# "PETEN"

Que sale para New York, Jueves, Nov. 23, a las 7 p. m. Haga del trabajo un placer

¿Viaje de negocios a New York? Hágalo en los nuevos y lujosos buques turbo-eléctricos «Quirigua», Veragua» y «Peten» que ofrecen un servicio semanal New York-Habana y viceversa.

Sus amplios camarotes permiten más espacio y comodidad para los pasajeros que cualquier otro buque de la ruta regular New-York Habana.

Superior cocina, justamente famosa. Las comidas y camarotes comprendidos en todos los precios de pasaje.

PASAJE a NEW YOR $ 75.00
IDA y VUELTA . . $ 110.00

United Fruit Company

Oficinas Generales: Muelle de Santa Clara, Tel. M-6975

Oficina de Pasajes: Prado 110-A. Tel. M-8268.


## MANANA LUNES SONNENBERG Y BROWNING EN EL MADISON S. G.

EL REY DEL TACKLE VOLADOR OFRECERA UN ESPECTACULAR ENCUENTRO CON EL CAMPEON MUNDIAL

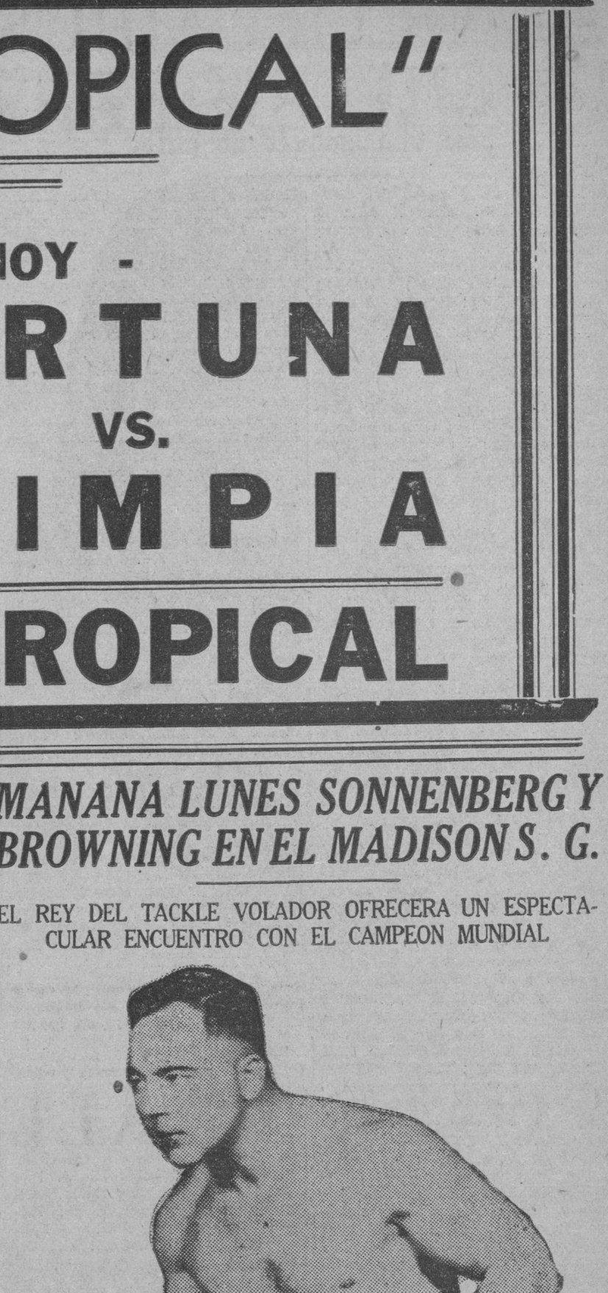

Gus Sonnenberg, formidable luchador que mañana, lunes, se encontrará con Browning en el Madison Square Garden

## LANDIS CREE QUE EL PUEBLO AMERICANO ES AUN UN GRAN FANATICO

GALVESTON TEXAS. Nov 18. (SE). Kenesaw Mountain Landis, comisionado de base ball, cree que no hay dificultades en relación con este deporte, excepto la depresión.

«Acero, fábricas, ferrocarriles, periódicos, agricultura, base ball todo ha caído junto, y juntos nos hemos de levantar», exclamó.

Landis arribó a ésta con motivo de la convención nacional de la Asociación de Ligas de Base Ball Profesional, y fué esperado por W. G. Bramhan, de Durham, NC.

«Un hombre no puede ir al base ball cuando él no tiene dinero. y no puede tener dinero si no tiene trabajo», fue otro de los párrafos.

En el día de mañana Lunes tendrá efecto en el Madison Square Garden, la meca del atletismo americano, un encuentro entre figuras destacadas del colchón que bajo los auspicios del Grupo Italiano de Caridad ha de producir una gran recaudación dada la importancia que tienen los dos componentes del match, y como estos ingresos han de ser distribuídos entre los necesitados en la Navidad es de por sí una función piadosa que recibirá el concurso de las clases pudientes

«Dinamita» Gus Sonnenberg, excampeó mundial de lucha y actual aspirante de gran colorido a la corona que posee Jim Browning poseedor del título de ese recio deporte, ha de brindar el más expectante de los encuentros, conocidas sus habilidades y destreza sobre el colchón.


# GRACE - LINE

Famosas Naves "SANTA"

PROXIMAS SALIDAS

NOVIEMBRE 25 — A NEW YORK — "SANTA MARIA"
NOVIEMBRE 25 — A NEW YORK — "SANTA PAULA"

NOVIEMBRE 27 — para CALIFORNIA y CANADA — Tocando en PUERTOS DE COLOMBIA, ZONA DEL CANAL DE PANAMA, CENTRO AMERICA Y MEXICO.

S. S. "SANTA LUCIA"

Para reservaciones diríjanse a NUESTRAS OFICINAS

PASEO DE MARTI No. 102 ESQ. a VIRTUDES
TELEFONOS M-7900, M 7908 y M-7909


M.E.C.D. 2016

# Alumnos del Instituto que son citados para el comienzo de Curso

**Relación de los alumnos del Curso Preparatorio, asignados al Aula 15, una y media, pasado meridiano**

Cruz Menéndez, María de los A.; López Hernández, Peregrina; Villaverde Valdés, Margarita; Bueno y Hernández, Zaida; Fdez. de Villalta Carolina; López Sala, Angela; Valdés Jiménez, Aida; Alvarez Lavista, Ana; Aniceto Rodríguez, Mercedes; Alvarez Díaz, María J.; Alvarez Alvaz, Obdulia; Bravo Barreto, María Isabel; Elena Marcovits Roth; Margarita Carone Dede; Olga de Castro Palomino; Esther Sánchez Alfonso; Emma Cortina Pérez; Dorietta Kresses Feldman; Dora Stryzak; Pineda Valdés Delia; Brito Rodríguez Amparo; Robles Pérez Amparo; Tejeda y Nieves Ana María; Calero Goenaga Ezequiel; Funtanellas Castellanos Carlos; García Barberí Pablo L.; Cano Suárez Carlos; Brown Castillo Gerardo; Rodríguez Hernández Carlos A.; Iturralde Arrieta Miguel E.; Morse Delgado Oscar; Baeza Hernández Oscar; Domínguez Riera José; Troncoso Moras Luis; Troncoso Moras Antonio; Peñalver Portela Luis R.; Gacio Fuerte Cesar; Armando Gómez Joaquín; Collazo Núñez Alfredo; Giménez Miranda Alberto; Vaquero Izquierdo Domingo; Borrego Herrera Rafael María; González Hdez. Alipio; Jaquinet Manzanares Pedro; Boudet Pagés Eugenio; Pérez López Manuel; Fandiño Zaragoza Antonio; Avila Verges José; Igualada Gutiérrez Moisés; Ruiz Gutiérrez José; Falcón Prerez Carona José; Piedra González Pedro.

**Relación de lo salumnos del Curso Preparatorio, asignados al Aula 11, a las 7 y 30 a. m., del día 20**

Souto y Grandel, Ester; Padial y González, Lidia; Quintero y Poch, Concepción; Maza y Pando, Dilia de la; Florín Martínez, Gloria; Cruz y Fdez. Ana Ma.; Ramos y Fdez. Olga; García Noriega, Esther; García y Gómez, María; Edreira y Sánchez, Olga; Despaigne y Fdez. Gladys; Cabrera y Viñoso, María de L.; Bellido de Luna, Lidia; Alvarez y Alonso, Dolores; Ruiz y Alfert, Magdalena; Quintero y Poch, Sara; Herrera y Felipe, Aida; Herrera y Felipe, Lilia; Guerra y Ortiz, Olga; Arxer y Mora, Olga; Herrera y F. de Alfaro, Francisco; Reyes Gavilán, Rogelio; Fdez. Cuervo, Othon; Pérez Cano, Román; Pérez Bermúdez, Manuel; Osés y Caso, Luengo, René; Noroña y del Castillo, Aurelio; García y Pérez Prado, Juan; Carbonell y Rivas, Guillermo; Noriega y Paiz, Juan; Menéndez y Reyling, Arturo; Meunier y Alonso, Octavio; Guncet y García, Antonio; González y Luján José L.; García Marrua y Vadía, Sergio; Fuertes y Fdez. Guillermo; Delgado y Menocal, Osvaldo; Barreras y Fdez., Julián; Baluja y Blanco, Fausto; Villate y Manresa, Alfredo; Angós y Rancaño, Miguel; Rodríguez Vega, Roberto; Alicot y Brey, Fernando; Saavedra y Alemán, José M.; Saavedra y Alemán, Diego; Torras y de la Luz, Oscar; Vázquez y Alvarado, Oscar; Vázquez y Vizozo, José; Osa y Ferdomo, Antonio de la; Navarro y Juarez, Elio; Morato y Ricardo, Luis M.; López y Puentes, Luis; González y Fuentes, Jesús; González García, José M.; Niño, José; Puig Guasch, Luis O.; González de Ara Alonso José; Prades Gallego, Julio; Sáenz Calahorra, Rodolfo; Prieto y Diéguez Rafael.

**Relación de los alumnos del curso preparatorio asignados al aula 13.—Hora: 7.30 a. m.—Día 20 de noviembre de 1933.**

González González, Andrea; Peñalver García, Mariana; Rodríguez García, Romelia; Rivero Rodríguez, Gladys; Gómez Alegret, Marta; Acosta Cobos, Elda; Medina Calderín, Rita; Morejón Navarrete, María E.; Bryon Blanco, Beatriz; Riesgo Lamalea, Marja J.; Ferrer Ovalle, Estrella; Florín Martínez, Carmen; García Miranda, María B.; Herrero Romero, Hilda; Martínez Alvarez, Silveria; Sainz Fernández, Otilia; Cárdenas Hernández, Evangelina de; Alvarez Alonso, María; Castillo Valdés, Milagros del; Gerusalmi Asmanai, Susana; Lanz García, Raquel; Valdés Villaescusa, Idaira; Texidor Rodríguez, Catalina; Soldevilla Achón, María; Suárez Dumás, Gliceria; Rodríguez Romero, Alejandrina; Bulté Betancourt, Bencha; Croza Rosell, María; Ramos Rodríguez, Julia; Ramos Jamas, Amelia de los; Ruiz Darias, Leida; Puentes, Carlos E. de la; Dinza Núñez, Gilberto; Sabás Hurtado, Francisco; Tirado Pineda, Gilberto; Lombard Castro, Vicente; González Giralt, Rolando; Río Baell, Carlos del; Rojo Luque, Jorge; Viera Santa Cruz, Guillermo; Prada Baigorri, Orlando; Lamar Padilla, Juan; Fuentes Odriozola, Alberto; Castanero Rodríguez, José; Rodríguez Pérez, Osvaldo; Quijano Peláez, Armando; Sabas Alomá, Gustavo; Stone, Moisés; Núñez Foé, Juan; Pérez Fenández, Carlos; Valle Díaz, Alberto; Valdés Rojas, Juan; Masó Costales, Emilio; Mitrani Mitrani, Roberto; Marrero García, Guillermo; Loynaz Perdo, Enrique; Lamas de la Torre, Felipe; Lafont Estrada, Guillermo; Jarken Saladrigas, Carlos; García, Emilio J.; García García, Gustavo; Faiña Aneiro, René; Furé Zerquera, Porfirio; Espigul González, Ramón; Espinosa González, Miguel; Casellas Alvarez, Ramón; Benages Gispert, Antonio; Rodríguez Hernández, Pedro F.; Grant Imperatorio, Jesús; Fernández Cruz, José M.; Blanco San Martín, Julio; Armas Prieto, Lorenzo; Díaz Menéndez, Carlos; Prado González, Eliseo; Gutiérrez Sotolongo, Alfonso; Ibáñez Varona, Eugenio; Pellerano Portela, Jesús; Barreal Fernández, Isaac; Alvarez Aman, Ramón; González Quevedo, Antonio.

**Relación de los alumnos del curso preparatorio asignados al aula 13.—Hora, 1½ p. m. Día 20.**

García y Morlans, Carmen; Santiago Antolín, Josefa; Miranda Cuesta, Lilia; García y García, Felicia; Villaverde Valdés, Margarita; Lage y Fernández, Lilian; Prado y Roig, María Teresa; Lage y Fernández, Esther; Valdés y Lombillo, María M.; Bogaz y Gago, Concepción; González, Teresa; Gómez Echaso, Teresa; Linares Barillas, Silvia; Loynaz del Castillo, María Luisa; Montadas y Carballo, Veridia; Mata Villaverde, Alicia; Martínez de Callejas, Elsa; Abascal y de León, Yolanda; Peñaranda y Rodrigo, María; Pérez y González, María; Hernández y Hernández, Antonio; Yáñez Roselló, Andrés; Morales Román, Arturo; Fernández Aguirre, Wifredo; Cesín Amel, Miguel; Herrero Jorrín, Inocente; Cartaya Sentenat, Jorge; Linares Bacot, Mario; Delgado y Suárez, René; Lage y Fernández, José; Llinas y Pérez, Joaquín; Martín y Sánchez, Mario; Cartaya Sentenat, Moisés; Daple y Rusia, Manuel; Martínez Castro Rivas, Raúl; Suárez Solís, Ignacio; Pineda y Valdés, René; Castellano y Manero, Carlos; González Mongeotti, José L.; Carrazana y González, Armenio; Morin y Dopico, Antonio; Pernas y Carreras, José; Caraballo y Alonso, Arturo; Martínez y González, Humberto; Aguilera y Montero, Aben; Díaz y Alvarez, Benjamín; Casanovas, Juan F.; Larraz y Sorrondo, Jesús; Téllez y Vallhorat, Eduardo; Hernández Varcia, Jesús; Torriente y Soto, Ignacio de la; Hernández y Rodríguez, Francisco; Varea y Varela, José; Martínez y Chapman, Plácido; González y Arias, José; Batlle Acosta, Alberto; Barreto y Pino, Oscar; Díaz y Veranez, Carlos; Lombas y García, Antonio; Quevedo y Perera, Osvaldo; Aguila y Martínez, Julián; Castro López, Francisco; Rodríguez Valdés, Julián L.; Triay y Cabrera, René; Hubert y Rico, Juan; Illás y Figueroa, Jorge; Espinosa y Marín, José; Martínez y Ferro, Aurelio; Voga y Tauró, Carlos; Escudero Gisela, Carlota; Quintero y Navas, Gilberto; Brower Legoñoa, Enrique; Folla y del Valle, Arturo; Miguel Rivero, Mariano; Menéndez y Barbur, René; Ramírez y Pérez, Luis; Iglesias y Vasallo, Luis; Loyola y Domenech, Enrique.

**Relación de los alumnos del Curso Preparatorio (incompletos) asignados al aula 11.—1½ p. m. día 20.**

Hernández y Rodríguez, Delia; Olivera y Pérez, Angela; Font y Rico, Mirta; Arguelles y Faz, Rosa; Zayas Bazán, Esperanza; Romero y Plasencia, Silvia; Puig y Martín, Olga; Roche y Gurri, Angela; Valdés Morejón, Victoria; Fonseca y Cifuentes, Luz; Ramírez Gallego, María; Pita y Hevia, Hilda; Sainz y Casas, Helina; Vázquez y Vizozo, Teresa; Valdés y Marcos, Blasa; Garate y Loynaz, Adriana; Desoindre, María Olga; Ruz y González, Armando; Reyes Gavilán Vázquez, Carlos; Fernández Sánchez, Héctor; Alvarez Viera, Mario; Gómez Escalera, Arturo; Giraud y Andreu, Osvaldo; Cervantes G. Molina, Carlos; Gómez Paulino; Cantero y Posada, Jorge; Espín y Garriga, Ricardo; Fernández Ortega, José A.; Gutiérrez Santallucia, Eduardo; Hugues y Alvarez, Oscar; Kid y Rojas, Abrahan; Sánchez y García, Antonio Luis; Serpa y Lahuller, Fco.; Zayas Bazán, Mario; Don Martínez, Angel; Ruso y Dalmau, Pedro; Mulcay y Cabrera, Aurelio; Hurtado y Pola, Félix; Jiménez Rebollar, Armando; Lagomasino y Bauza, Luis; O'Bourke Escudero, Eduardo; Sevilla y Cuevas, Carlos; Sánchez y Loret de Mola, José Angel; Zayas y González, Fernando; Romaelle y León, Rubén; Macías y Franco, Avelino; Pineda y Porres, Julio; Oyarzun González, Miguel; Mestre y Badel, Carlos; Martínez Rivero, Alberto; Díaz y Miranda, René; Estevanez Fernández, Jorge; Martínez Chapman, Domingo; Suárez Candela, Andrés; Luque y de la Torre, Manuel; Pantin y Caruncho, Alejandro; Alufre y Masderal, Salvador; García Tuñón, Fernando; Ibarra y Romeu, Jesús.

**Relación de los alumnos del Curso Preparatorio asignados al aula 14.—1½ p. m.—20 Octubre de 1933.**

Fernández Martínez, Teonila; Correoso Marquez, Gisela; González González, Eugenia; Pertierra Raymat Olga; González Linares, Francisca; Fontova González, Asela; Cordal Meireles, Francisca; López Espinosa, Nettie; Ruiz Molina, Mercedes; Puga María Amelia; Masqué Muñoz, Angelina; González Seijas, Rosario; Bullaudy Bullaudy, Adela; Alcalá Galiano González, Marta; Barcia Torres, Josefina; Escalanta Dellundé, Edith; Herrera Izquierdo, Gilda; Valcárcel Vázquez, Virginia; González Sagalá, Rosalía; Beltrán Pino, Rosa; Argain Ros, Marina; Alvarez Builla, Ofelia; Herrera Marcos, Olga; Rodríguez Menéndez, América; Pulido Torres, Zenaida; Bunbury Tizol, Clara; Villar Hernández, Matilde; Rodríguez Santana, Celia; Aldazabal Trespalacios, Zoila; Guzman Varela, Sarah; Alcalá Galiano, María; Rubiera Manrique, Concepción; Crucet Muñoz, Olga; Arroyo Dlivan, Juan; Medienta Lizaur, Ignacio; Matalobos Montana, Manuel; Pino Pérez, Diego; Betancourt Fernández, Gáspar; Gamoneda Madrena, Augusto; Cervera Fernández, Angel; Ramos Rodríguez, Juan; López Sotolongo, Ramón; Gascudo Pérez, Eulogio; Arango Roque, José A.; Quintero Gómez, Alfredo; González Mateo, Vicente; Solís Lugo Raimundo; Calcerrada Ankerman, Justo; Piñera Delgado, José; Quintero Poch, Alejo; Geerken Castell, Luis; Senecio Rodríguez, Olivio; Ruizsánchez, José; Urgellés, José J.; Montiel Peón Héctor; Angulo Moreno, Ricardo; Cueto Mora, Roberto; Carol Bueno, Orlando; Calvo Hernández, Ramón; Alonso San Antonio, Roberto; Laredo Caturla, Rafael; San Antonio Amado, Orestes; Alonso Cruz, Adolfo; Rubiera Maidique, Rafael; López Salas, Mario; Alonso Eduardo E.; Morales Carrillo, Julio; Muiña Bonis, Antonio; Mitrani Mitrani, Julio; López Espinosa, Aldo; Gutiérrez Coya, Pedro; Larrauri Manuel; Castañeda Aldaya, Lorenzo; Toledo Reyes, Andrés; González Alfonso, Florencio; Silvestre León, Ernesto; Trujilla Alvarez, Rafael; Prieto Rochol, Celestino; González Hurtado, Oscar; Jordán Díaz, Alfredo.

### CARTAS Y PAQUETES ENVIADOS A LOS PRISIONEROS

Durante el día de ayer fueron remitidos a la fortaleza de la Cabaña 696 paquetes, 411 cartas, 28 camas, 6 colchonetas y 16 sobres conteniendo dinero. Al Castillo del Príncipe: 20 frazadas, 34 camas colombinas, 50 almohadas, 50 colchonetas. Al Campamento de Columbia, 100 jarros de lata, papel y sobres. En calidad de préstamo fueron enviados 100 catres de campaña, 140 frazadas y 50 almohadas.

# REGLA AL DIA

Trasladamos a las autoridades correspondientes el ruego que nos ha sido formulado por un grupo de damas y damitas de nuestra sociedad, interesando se ponga coto al uso y abuso que del tabaco se hace en nuestros teatros, durante todas las funciones, vulnerando así los más elementales preceptos de educación y las Ordenanzas Municipales, originando con ello las consiguientes molestias a nuestras peticionarias que gustosos complacemos. Tiene la palabra el señor Alcalde municipal de Regla.

De un fenomenal lío familiar que ha producido en este pueblo honda expectación, tuvo conocimiento durante la tarde de ayer el oficial de guardia en la Estación de Regla ante quien denunció la menor de 17 años Ana Amelia Martínez Díaz, de Villegas, vecina de Adriano 52, que reside en dicho lugar desde hace seis años en unión de su señor padre Jesús Martínez, que en ocasión de pedir al mismo la suma de veinte centavos éste hubo de requerirla en forma descompuesta propinándole al mismo tiempo varios golpes y más tarde negándole el almuerzo y que por la tarde, poco después de lo anterior, el autor de sus días abandonó el domicilio en unión de una mujer nombrada Pastora Martínez, con la cual vive en concubinato, llevándose todos los muebles de la casa y dejando a la declarante sin comer y a obscuras. Son testigos de estos hechos José Gálvez Suárez y el marinero de primera Oscar González, destacado en Regla, quienes presenciaron cuando un grupo de vecinos congregado frente al domicilio de Martínez, comentaban con gran acritud el hecho, así como también la madre de Ana Amelia, vecina de C. García 140, quien enterada de lo ocurrido a su hija vino en su ayuda.

Posteriormente se presentó en la estación el padre de la menor que manifestó a la policía que se había visto precisado a requerir a la misma por entender llevaba una vida desordenada, habiéndole contestado que ella hacía lo que le daba la gana, por cuyo motivo la mandó para la casa de su legítima esposa antes citada, la cual cree sea la inculcadora de la denuncia que le hacen.

A solicitud de Rafael García, vecino de Tejedor 4, el señor Jefe de Policía dió orden en la tarde de ayer para que fuese enterrada como pobre de solemnidad la señora Claudia Valdés, madre del solicitante.

Antonio Francisco Rodríguez, de 39 años, vecino de Perdomo 3, denunció ante el oficial de guardia la sustracción de una yegua de su propiedad que aprecia en 25 pesos y la cual le llevaron personas desconocidas de unos terrenos que tiene alquilados al señor Martínez Malo, para pasto de sus animales.

En el centro de socorro fueron asistidos por el médico de guardia doctor Ruano Estrada, el menor José A. Reyes Gil, de 24 de Febrero 11, que sufrió lesiones al pisar una puntilla; el pescador Amadeo Martín Lorenzo, de Oscar Luna B, en el reparto Ortiz, que se produjo una herida mientras «achicaba» su bote y el menor Gonzalo Gil Cárdenas, de 27 de Noviembre 36, que sufrió lesiones de carácter menos grave al caer en el patio de su domicilio antes referido.

Justo Echavarría Reyes, de Maceo 43, portero de la empresa de los Ferries, fué asistido de lesiones leves que dice le produjo un individuo a quien conoce por «Lechuza», al no permitirle el declarante que pasase gratuitamente hacia la Habana, en ocasión de estar de servicio en los muelles de la empresa en que trabaja. También fué asistido de lesiones leves el acusado Armando Rodríguez Mesa, vecino de Céspedes 67, las que dice le produjo su acusador Reyes quien tiene por costumbre dejarlo pasar a diario hacia la Habana y ayer parece estaba molesto y se negó a ello, haciéndole agresión.

Mercedes Pachal Morales, de 15 años, residente en Bazo 2 y Alberto Casasús, de 23 años, residente en Calzada de C. Blanca y Ave. O. Lunar, se presentaron ante el oficial de guardia manifestando Casasús haber raptado a su acompañante con la cual está dispuesto a contraer nupcias, lo que viene a declarar en virtud de haber sido denunciado el rapto por un hermano de Mercedes. Ambos quedaron en libertad.

**Corresponsal.**

## CAPTURARON OTRO FUERTE LAS TROPAS DE PARAGUAY

ASUNCION, noviembre 18 (AP).—En forma extraoficial ha sido anunciado que las tropas paraguayas han capturado el fuerte «Mariscal López», a unos veinte kilómetros al Sur de Nawana.

El Ministro de Defensa ha confirmado la noticia, agregando, que los bolivianos quemaron todas las edificaciones antes de abandonarlas.

Entre los muertos identificados se encuentran Romero y Arauco.

## LE PEGO UNA BOFETADA POR INFORMAR A LA PRENSA

LOS ANGELES, nov. 18. (AP.)—La famosa cantante Mary Mc Cormick le pegó una bofetada a una muchacha llamada Grace Williams, que había ido a los periódicos a suministrar datos sobre el arreglo llevado a cabo entre la cantante y su ex-marido el príncipe Mdivani.

### EL PRESIDENTE DE LA CRUZ ROJA EN COLUMBIA

El Dr. Rafael María Angulo, Presidente de la Cruz Roja Nacional, visitó hoy nuevamente el Campamento de Columbia, y nos informa que los prisioneros civiles y militares se encuentran bien atendidos. La Cruz Roja ha donado para los reclusos de esta prisión catres y frazadas suficientes, a fin de que los mismos no carezcan de ellos.

Los presos del Castillo del Príncipe han sido provisto por la Cruz Roja de frazadas y camas, faltando solamente por remitir 44 camas, las cuales serán enviadas en el día de hoy.

# NO EXISTE HUELGA DE TABAQUEROS ALGUNA EN EL PUEBLO DE BEJUCAL

## Lo que realmente hay es una formidable lucha de obreros contra obreros

No hace muchos días se nos dijo desde Güines que no había ningún boycot contra las fábricas de tabaco que allí funcionan, sino contra las de Bejucal, por la huelga declarada a ciertas fábricas y ahora persona tan autorizada como el Secretario de la Unión Sindical de Torcedores de la Habana y Pinar del Río, nos escribe para explicarnos que tampoco hay huelga alguna en Bejucal, sino una lucha de obreros contra obreros, dimanada de la exigencia de que las fábricas que allí funcionan se trasladen a esta capital.

Es uno de tantos casos curiosos en que las luchas proletarias entrañan la negación de la cacareada solidaridad obrera.

Complacemos a los tabaqueros de Bejucal, dando a la publicidad la carta que a ese asunto se refiere, y que dice así:

Bejucal 14 de Noviembre de 1933.

Señor:

Jefe de Redacción del Periódico «DIARIO DE LA MARINA».

Distinguido Periodista:

En cumplimiento de mis deberes impuestos, como Secretario General que soy, de la Unión Sindical de Torcedores de la Habana y Pinar del Río, que representa, los pueblos de Artemisa, Bejucal, Güines, Güira de Melena, donde se hallan instaladas manufacturas de Tabaco, como es la de Romeo y Julieta, en Artemisa, Partagas en Bejucal; Torres Gener y Belinda, en Güines y Montero en Güira de Melena, en cumplimiento de la verdad y de la razón me permito, por la presente, rogar a Ud me facilite el medio, desde las columnas de su periódico, representante de la verdadera opinión general, no ya de las clases populares de la nación, sino del pueblo todo, me permita repito, haga un poco de luz, dentro de tantas nebulosas oscuras, que se empeñan determinados elementos, unos equivocados y otros deseosos de entorpecer la propia verdad, tratan de confundir los terminos, dando lugar lamentablemente, que la opinión publica, a la cual informa constantemente ese periódico serio, de todos los acontecimientos actuales, la sorprendan con no menos lamentables «tópicos», que poco dejan de desear en el terreno de lo sincero y cierto.

En aras, pues, de la verdad, de ese simbolo donde descansan los principios de ese periódico, permítanos a ruego de dos mil tabaqueros que representa esta Unión Sindical, desmentir «categoricamente» a quienes aseveren con más calculos especulativos, que con deseo de rendir culto a la verdad, que en la Ciudad de Bejucal, termino donde radican tres Fabricas de primer orden, como es la de Partagas, que trabaja normalmente con trescientos cincuenta hombres, y la de H. Upman, con ciento cincuenta y la Radiante con sesenta hombres, sin alteraciones en su vida industrial, existe estado de huelga. Aquí, Sr. Periodista, no existe ni ha existido huelga alguna y no ha ocurrido ese hecho, por que los trabajadores en su tres terceras partes que laboran en los respectivos talleres, no lo han acordado así en la Asamblea General, como corresponde el procedimiento democrático en las luchas del trabajo Organizado.

Lo que sucede aquí, es penoso confesarlo, que un centenar de compañeros, residentes en la Capital, «necesitan» acomodar sus medios de vida a otras exigencias muy particularísimas, y rompiendo con los moldes de la disciplina gremial, abandonaron sus respectivas mesas de trabajo, reuniendose más tarde en un Centro Obrero de la Habana, para desde el mismo, «exigir» forzosamente, el traslado de las Fabricas para la capital, sin más logicas razones que aquellas que se condensan en necesidades de índole doméstica. Pero ello, establecen una incalificable «lucha de trabajador a trabajador», redoblando una constante amenaza no ya para las vidas de los que tenemos necesidad de ponernos al servicio de la razón, sino en contra también de los determinados intereses de la Fabrica.

En aras, pues, de la verdad que es norma de ese periódico, el cual llena el sentir de los miles de trabajadores que integran estos cuatros sectores industriales, y los cuales ruegan a Ud. permita hacer esta aclaración, desde las columnas del mismo, en nombre de la Justicia, sirvase darle publicidad a esta carta, a reserva, de que a la discreción de Ud. dejo la iniciativa de enviar un redactor especial, a esta localidad, para la investigación minuciosa de todo lo que tengo a bien anunciarle.

Con toda la mayor consideración, respeto y admiración por la parte de los compañeros que represento se reitera de Ud.

Por la Unión Sindical de Torcedores de la Habana y Pinar del Río.

**Carlos Santana Pedrero.**

## CONFERENCIO MR. HULL CON DELEGADOS DE HAITI

A BORDO DE «AMERICAN LEGION», Nov. 18. (AP).—E Secretario de Estado de los Estados Unidos, Cordell Hull conferenció hoy con los delegados haitianos mientras que otros delegados norte americanos expresaron sus esperanzas de que la política americana de no intervención en Cuba, la retirada de los soldados de infantería de marina de Nicaragua y la sinceridad de Hull y su brillante record en los asuntos latino americanos le pertirían iniciar una era de buena voluntad en Montevideo.

## SE PERDIO EN GEORGIA LA COSECHA DEL AZUCAR

ATLANTA, nov. 18. (AP).—La cosecha de caña de azúcar en la región suroeste de Georgia «totalmente perdida» dice el Weather Bureau de Atlanta.

Ello se debe a una de las más desastrosas sequías en la historia del Estado, que ha afectado un área aproximadamente de 8.000 millas.

## Proyecto de un nuevo plan de estudios para la Escuela de Arquitectura

Patrocinada por el Colegio de Arquitectos de la Habana y la Federación de Arquitectos de Cuba tendrá lugar en el local social Infanta y 25, el miércoles 22 del corriente a las 5 de la tarde, una exposición de ideas sobre los programas, métodos y plan de enseñanza que se hacen necesarios en la Escuela de Arquitectos.

Disertará el señor J. M. Bens Arrarte, sobre esas materias presentando ante la consideración del auditorio en grandes síntesis, los avances que se han implantado en otros centros docentes, los nuevos materiales y su importancia frente a las exigencias modernas, que amplian los métodos constructivos, la defensa contra el calor en las ciudades tropicales, el espíritu de inquietud, fraternidad y camaradería de los «ateliers» de arquitectura frente a la ineficacia de las antiguas aulas de dibujo, el estímulo y los concursos para lograr la selección, el valor de los conocimientos históricos y sobre todo la necesidad de intensificar los estudios de urbanismo.

Ilustrará la conferencia con diagramas comprendiendo las distintas asignaturas, sus programas particulares, métodos de exámenes diferencias progresivas de los proyectos arquitectónicos, grados, etc.

Seguidamente concederá la palabra a cualquier profesor que desee ampliar o discutir algunas de las ideas expuestas.

El Colegio y la Federación de Arquitectos invitan por este medio a todos los compañeros y muy especialmente a los profesores de las Escuelas de Ciencias y Arquitectura y a los estudiantes de la Universidad, a quienes el conferenciante dedica su labor y sus ideas.

## EL COMENDADOR BATELLI TRATO DE SUICIDARSE

ROMA, nov. 18 AP.).—El comendador Donato Battolli, acusado de estar en complicidad con Humberto Bianchi, en un plan de espionaje intentó suicidarse en su celda, pero se salvará.

Dos oficiales de artillería fueron arrestados esta misma semana en conexión con el mismo asunto. En la actualidad hay ya veinte personas arrestadas.

## REGRESAN A GIBRALTAR TEMEROSOS LOS INGLESES

GIBRALTAR, nov. 18 (AP).—Temerosos de posibles desórdenes a causa de las elecciones un contingente de ingleses, residentes de este lugar y otros que se encontraban de turistas en Andalucia, han llegado hoy aquí.

Refuerzos de policía han sido hoy enviados a Algeciras, San Roque y La Línea.

## FIORELLO LAGUARDIA HIJO ADOPTIVO DE LA CIUDAD DE PANAMA

PANAMA, nov. 18. (AP).—El ex-Representante Fiorello La Guardia, ex-representante de Nueva York y actualmente Alcalde electo de aquella ciudad, ha sido nombrado ciudadano honorario de la Ciudad de Panamá, siendo el segundo norteamericano a quien se concede tal distinción.

**ENFERMO CON INFLUENZA**

LIMA, Perú, nov. 18. (AP).—El Dr. Carlos Monje, médico personal del Presidente Benavides, manifestó hoy a la prensa que el Jefe de la nación le ha dado instrucciones para que se traslade al vapor «Santa Bárbara» a fin de que preste sus servicios profesionales a Alfonso López, que ha permanecido todo el día en su camarote.

El doctor Monje llegó al buque en compañía de un ayudante del Presidente, a las dos de la tarde, comprobando que el delegado peruano está atacado de influenza.

Se ha recomendado al pasajero que continúe en el buque para evitar complicaciones que agravarían su estado.

**LA COMISION DEL CHACO**

ASUNCION, Paraguay, nov. 18. (AP).—La Comisión del Chaco ha llegado a esta capital con el fin de celebrar una conferencia con el Presidente.

Se tiene entendido que los diplomáticos de la citada comisión seguirán en esta capital haciendo un estudio de los problemas jurídicos, mientras los miembros militares de la misma se trasladan al frente de combate.

La Comisión se trasladará después a Buenos Aires y más tarde a La Paz, Bolivia, en compañía del Ministro boliviano señor Gutiérrez, con el objeto de seguir allí el estudio de los problemas.

## Comenta el «London Herald» los arrestos de judíos

LONDRES, Nov. 18 (AP).—Dice hoy el «Herald»: «Arrestos en masa. Prisión de judíos en Palestina», en tanto que el influjo de los beduinos árabes procedentes de Syria y Transjordania continúa siendo permitido sin restricción alguna.

## LA POLICIA DISOLVIO UNA MANIFESTACION

Para ayer, a la una del día, estaba anunciado en mitin de las empleadas de los Ten Cents, capitalinos apoyados por la Federación Obrera y, efectivamente, a esa hora una densa multitud de obreros de ambos sexos, invadió la esquina de Monte y Suárez, lugar designado para el acto que debía ser de protesta contra la Administración de esas casas comerciales.

Ya organizándose la manifestación llegó el capitán Lombana, de la cuarta estación, y con vigilantes a sus órdenes procedió a disolver, sin violencia, a los manifestantes, alegando la vigencia de la Ley Marcial y el estado de guerra existente en la República.

El nutrido grupo se dispersó, en diversas direcciones.

## EL DR. ENRIQUE MAZA ACLARA UNA NOTICIA

Nuestro querido compañero, el ex-Representante a la Cámara, Doctor Enrique Maza, nos remite, para su publicación la carta siguiente:

Noviembre 18, 1,933.

Doctor José I. Rivero

Ciudad.

Querido amigo:

Habiendo recibido varias cartas y felicitaciones, por haber sido nombrado Mayordomo o maitre d-hote de Palacio, deseo aclarar que no soy el Señor. Enrique Maza, favorecido con ese cargo, así como tampoco el Catedrático del Instituto de la Habana, de idéntico nombre y apellido.

Hace más de siete años que no desempeño ningún cargo público, ni lo aspiro, dedicándome ahora exclusivamente a mi Bufete y Notaría.

Al rogarte la publicación de estas líneas, soy tu afectísimo amigo y compañero,

**Enrique Maza**

# ANUNCIOS CLASIFICADOS DE ULTIMA HORA


## ALQUILERES

**a1 HABANA**

EN BELASCOAIN 26
POR SAN MIGUEL, altos Banco Cánada, puede vivir estable con su familia, sin preocupaciones. Un primer piso, esquina de fraile, muy bonito, alegre y cómodo, con sala, comedor, recibidor, etc., etc. y 4 aposentos, dando todo a la calle y cerca de todas partes. Ahorra mucho tiempo. Este es dinero. Precio de situación. Informan en la portería, Jesús, Vedado.
A-1 26934 13 Nov. 19

BEERS BULLETIN
ALT. VED, 29 y 30, 7H, 3B, $100.
ALM, Fuentes y 1ra. ambldo, 3H, $70.
ALM, 12, ambldo, 3hab, gar, $70.
AMP. ALM., 2 and A. amueb. 4 hab., 2 b., $60.
AMP. ALM, 13th, ambldo, 5H, 3B, $100.
COLOMBIA, A, Oficiales, 5H, 2B, $60.
ALQUILADA, casa de Mr., A. I. M. Weintraub, Almendares, a Mr. Thomas D. Meola( de Long Island, N. Y.
FIJESENSE EN NUESTROS CARTELES. NARANJADOS
BEERS HAVANA,
(Est. 1906.) 9½ O-Reilly St. Havana.
A-1 L

SAN LAZARO 98, altos modernos, sala, comedor, tres cuartos, baño intercalado, hall. Informes Teléfonos: M-2863. F-6635. Llave en el primer piso.
A-1 27480 18 Nov. 25

SAN LAZARO 98, bajos y altos, interiores, independientes, sala, dos cuartos, servicios, etc. Informes, Teléfonos: M-2863 y F-6635. Llaves en los altos.
A-1 27479 18 Nov. 25

SE ALQUILAN los espléndidos altos de Zulueta 36-D, frente a La Cruz Roja. Informan: Prado 111. Teléfono: A-1544.
A-1 27513 18 Nov. 22

SUAREZ 102, altos bodega, primer piso entrada por Alcantarilla, 4 habitaciones, sala, comedor, llaves, informes bodega, y en Corrales 35. Muy barata, véala.
A-1 27512 18 Nov. 20

PICOTA NUMERO 55, casi esquina a Paula, Amplísima casa, compuesta de sala, comedor, 3 grandes habitaciones, baño, cocina. Terminada de arreglar y totalmente pintada. Precio 14 pesos. Informes: Goizueta, F-3937.
A-1 27547 18 Nov. 24

**a2 VEDADO**

17 ENTRE 10 Y 12, 482 PESOS, fresquísimos bajos, con jardín, portal, sala, 2 recibidores, 3 amplias habitaciones, baño intercalado completo, comedor al fondo, pantry y traspatio, cuarto y servicio servidumbre. Todo completamente independiente. Con o sin garage. Precio rebajadísimo. Informes: Goizueta. F-3939.
A-2 27550 18 Nov. 24

21 ENTRE C. Y D., precioso departamento en nuestro Edificio «Tavel», compuesto de sala amplia y habitación, pantry, baño completo y cocina, servicio de criados y empleados, día y noche. Luz eléctrica, agua fría y caliente. En un palabra: todas las comodidades apetecibles. Precio 14 pesos. Informes: Goizueta. F-3937.
A-2 27551 18 Nov. 24

C. NUMERO 207, entre 21 y 23. Amplios altos, situación inmejorable, fabricación antigua, con terraza, sala, hall, 4 amplias habitaciones, comedor, baño completo, servicios, etc. Precio muy rebajado, 20 pesos. Informes: Goizueta: F-3937.
A-2 27548 18 Nov. 24

CALZADA ENTRE H. e I. Bellísima residencia, propia para numerosa y distinguida familia, compuesta de amplia escalera, vestíbulo, recibidor, sala, 8 hermosísimas habitaciones de 5 x 5, 2 baños completos, comedor bellísimo, lavandería, 3 habitaciones servidumbre, garage para 2 máquinas, etc. Precio inigualable. Informes: Goizueta: F-3937.
A-2 27549 18 Nov. 24

CALLE I. NUMERO 204, entre 21 y 23. Alquilo unos altos, acabados de pintar, sala, comedor, tres habitaciones, baño intercalado, cocina. Precio situación. Informan en la misma.
A-2 27544 18 Nov. 23

CALLE DOS ENTRE 21 y 23. Alquilo espléndido chalet, dos plantas, muy fresco. Planta baja: portal, recibidor, living-room, sala, comedor, pantry, cocina, despensa, 3 cuartos grandes, servicio de criados, garage para 3 máquinas. Planta alta: 6 hermosos cuartos, 2 baños lujo, hall y terraza. Informes: Cuba 81, altos. Telf. A-4005.
A-2 18 Nov. 24

VEDADO, 17 núm. 421, bajos entre 4 y 6 alquila familia honorable, habitación toda asistencia, con o sin muebles. Hay teléfono.
A-2 2750-09 18 Nov. 20

POR $30.00. ALQUILO 5a. y F. número 32, Vedado, primer piso moderno, 5 cuartos, cuarto criados, gabinete, sala, saleta, comedor, cocina, baño intercalado, servicio criado, agua caliente. U-6738.
A-2 27491 18 Nov. 23

VEDADO PASAJE, Arango. Calzada entre 10 y 12. Se alquilan tres pisitos, de dos y tres cuartos, a personas de toda moralidad, precios 19, 17. 14 pesos. Dos meses en fondo. Fiador nó. Dueño I-4877.
A-2 27443-44 18 Nov. 20

11 NRO. 43, entre 10 y 12. Propia para tres familias: $43.00, 6 cuartos, 2 baños, altos, 2 cuartos, un baño, bajos. Sala, comedor, 2 cuartos criados, garage 2 máquinas, pisos mármol, buena decoración. La llave 10 No. 20. (Vedado).
A-2 27455 18 Nov. 20

## ALQUILERES

**a5 J. DEL MONTE Y LA VIBORA**

EN LO MAS ALTO DE LA LOMA DEL MAZO
Calle Carmen esquina a Luz Caballero. Se alquila el hermoso chalet de dos plantas, jardines y garage, sala, hall y seis grandes habitaciones en la planta principal; comedor, cocina, pantry, cuartos y baño de criados. La llave al lado.
Precio muy rebajado.
INFORMAN: M-9100.
A-5 27250 14 Nov. 23

**a4 MARIANAO Y SUS REPARTOS**

CZDA. COLUMBIA Y AVE. 12
ALTURAS DE ALMENDARES
Precioso chalet, Estilo Español, exterior e interiormente, con frente a tres calles, rodeado de jardín, sala, hall, comedor, pantry, cocina, cuarto y baño de criados, en la planta baja; seis cuartos y dos baños; en los altos, dos baños, en los altos, dos garages.
Llaves enfrente, «Villa Azul».
INFORMES: M-9100.
A-4 27249 14 Nov. 23

PEQUEÑAS RESIDENCIAS en Miramar próxima a las Ursulinas, y tranvías, 20 entre 9a. y 7a. Avenida. 9a. Avenida entre 20 y 22; y 22 entre 9a. y 7a. Avenida 3 y 4 habitaciones, baño de lujo, pantry, cocina, 2 cuartos criados, agua abundante: otra la Sierra 6 y 5a. 2 plantas, 4 habitaciones, garage y cuarto criados, una cuadra tranvías. Informan: 7 y 4, La Sierra. Telf. FO-1423.
A-4 26823 11 Nov. 13.

**b1 NAVES Y LOCALES**

LOCAL PARA UNA GRAN Industria, se alquila en el Cerro, calle asfaltada a dos cuadras de la calzada. Tiene instalada caldera de vapor de 60 H. P. transformadores eléctricos para 100 H. P. dentro del local, instalaciones eléctricas para motores, tuberías forradas para vapor, agua abundante, entrada por 3 calles. Techos todos de azotea y pisos de cemento. Superficie: 3.000 metros cuadrados. En los altos hermosa residencia para numerosa familia, y cómodas y amplias oficinas. Informes de 8 a 12 a. m. Teléfono A-5433.
VH B-1 27248 16 Nov. 24

**b2 APARTAMENTOS**

EDIFICIO MONTES, Línea 60 esquina a D. un apartamento económico, 2 habitaciones calle, terraza, baño privado, elevador, teléfono, tranquilidad, cerca a todas partes. Viva aquí sin preocupaciones.
B-2 27466 18 Nov. 22

GALIANO Y SAN RAFAEL, altos del Café «La Isla». Alquilo Apartamento de dos habitaciones y baño, vista a la calle. En la misma, habitaciones con lavabo y comida exquisita. Trato esmerado. Estricta moralidad.
B-2 27542 18 Dic. 3

8 y 19
VEDADO
PRECIOS DE VERANO
1-a-4 cuartos, luz, teléfono, frigidaire radio, garage, criados, piscina, restaurant.
F-6635

**b4 HABITACIONES**

EN SAN MIGUEL 173, quinto piso, azotea, esquina Lucena, en casa de familia. Se alquila magnífica habitación. Hay elevador.
B-4 27525 18 Nov. 20

**b5 CASAS DE HUESPEDES**

RESIDENCIA PARTICULAR, lugar céntrico, habitaciones modernas, ventiladas, comida, desayuno y almuerzo, uno, desde 15 pesos; matrimonio, 30 pesos mensuales. Referencias requeridas. Amistad número 54, cerca de Neptuno.
B-5 27552 18 Nov. 20

**b8 CASAS DE COMIDAS**

SIRVO COMIDAS a domicilio, puntualidad, limpieza y variación constante. Comida criolla y española. Telf. A-2451.
B-7 27543 18 Nov. 26

**b10 PERDIDAS**

PERDIDO PERRO lanudo blanco con las orejas manchadas de negro, responde por «Tony», se ha perdido. Se gratificará quien lo encuentre. Telf. F-3080.
B-10 27482 18 Nov. 21

## SOLICITUDES

NECESITO TOMAR en arrendamiento local pequeño para Oficina de Comisiones. También aceptaría parte de una Oficina establecida ya. Informes con detalles al Apartado número 993, C. P. R. Si no es económica, no se moleste.
S-A. 27529 18 Nov. 20

**o8 CHOFERES**

SOLICITO CHAUFFEUR, casa, comida y sueldo. Instituto América Arias. Sola núm. 48, Santos Suárez.
S-8 27522 18 Nov. 20

## SE OFRECEN

**s1 CRIADAS CRIADOS.**

SE DESEA COLOCAR una joven española para criada de manos o para habitaciones, sabe coser. Telf. F-6228. Llame a María.
O-1 27520 18 Nov. 20

**o2 COCINERAS Y COCINEROS**

SE DESEA COLOCAR una buena cocinera de color, lava, hace limpieza, Escobar 71. Telf. M-5500.
O-2 27445 18 Nov. 21

SE OFRECE un cocinero mestizo del país para hoteles, fonda, casa particular o campo, tiene quien lo recomiende y lleva 22 años en el giro, José Campo, Jesús María 132.
O-2 27497 18 Nov. 22

SE OFRECE UNA cocinera española, sabe repostería y de todos los demás quehaceres de una casa, si es para matrimonio solo no le importa la limpieza. Tiene innumerables recomendaciones. Llame de 6 a 6 de la tarde. Teléfono, M-2847.
O-2 27454 18 Nov. 21

**o5 INSTITUTRICES**

INSTRUCCION, Institutriz extranjera titulada, desea clases de Inglés, Francés, Piano, o se ofrece como visiting Governess para familias. Informes, de 9 a 12. I-4846, San Lázaro 32, Víbora.
O-5 27452 18 Nov. 21

## SE OFRECEN

**o14 OFERTAS VARIAS**

SE OFRECE MATRIMONIO español para cuidar casa, también por separado, ella, criada de manos y otros quehaceres, él, apto para cualquier otra labor, personas de absoluta garantía y sin pretensiones, con buenas referencias. Telf. A-4785.
O-14 27504 18 Nov. 21

## COMPRAS

**1 CASAS**

DESEO COMPRAR casa pequeña o finquita, que no pase de 2,000 pesos. También los daría en hipoteca, siendo buena garantía, a un módico interés. Sin intervención de corredores. Escriba directamente en seguida a R. C. P., Apartado 993, Habana.
C-1 27530 18 Nov. 20

**6 AUTOMOVILES Y ACCESORIOS**

DESEO COMPRAR UN FORD del 28 al 31, de dos puertas. Para informes, llame: U-3147 y X-1406.
C-6 27546 18 Nov. 21

**9 MUEBLES Y PRENDAS**

ORO, PLATA, PLATINO, compramos joyas, monedas, inclusive rotas, pagando precios máximos. Bureau de Pignoraciones, facilitando dinero a interés reducido. Establecidos desde 1893, Obrapía 105.
27468 18 Nov. 25

**10 UTILES DE OFICINAS**

ARCHIVO COMPRO
Vendo burós, máquinas escribir, sumar, calcular, mimeógrafo, adresófago, equipo de oficina en general. No reparo precio. Llame y vea: Villegas 6, Losada. A-8054.
C-10 27519 18 Nov. 25

## VENTAS

**10 UTILES DE OFICINAS**

BUROS, MAQUINAS
De Oficina, escribir, sumar, calcular, coser, mimeógrafos, adresógrafos, multígrafos, archivos, cajas caudales, libreros, mesas y equipos Oficinas en general. No reparo precio. Véalos, Villegas 6. Telf. A-8054. Losada.
V-10 27518 18 Nov. 25

**15 OBJETOS VARIOS**

DUEÑOS DE CAFES. Extractor eléctrico de jugo de naranja, grande, en buen estado, 15 pesos. Caja grandísima para herramientas, caoba y cedro; no existe otra igual, 8 pesos. Corral Falso 48, Guanabacoa.
V-15 27488 18 Nov. 21

## PARA LAS DAMAS

**pd3 INTERES PARA LAS DAMAS**

SEÑORA: NO REGALE la ropa de su esposo e hijos. La sastrería Fonseca la arregla por poco dinero. Voy a domicilio, San Rafael 143-A., esquina Soledad. Telf. U-7444.
PD-3 27531 18 Nov. 20

## PARA EL HOGAR

**ph2 INTERES PARA EL HOGAR**

CABALLEROS: ARREGLO sus trajes viejos y los de sus hijos. Quedan modernos. Hago al mismo precio de hechos. Mis trabajos son garantizados. Casa Juan, Barcelona y Amistad.
PH-2 27539 18 Nov. 22

## PROFESIONALES

**p1 DRES. EN MEDICINA**

DR. FRANCISCO J. DE VELASCO
Corazón, Pulmones, Estómago, Intestinos.

DR. RUBEN DE VELASCO
Corazón, Pulmones, Enfermedades de los niños. Consultas de 12 a 2 y de 2 a 4, días laborables. Horas especiales, previo aviso. Salud 34. Telf. A-5418.
P-1 27399 17 Dic. 17

DR. F. . VELEZ
ENFERMEDADES DE LOS PULMONES. Consultas los martes, jueves y sábados de 3 a 5 p. m. Santos Suárez núm. 2. Teléfono I-3882.
P-1 26219 7 Dic. 6

DR. OCTAVIO RIVERO
TUBERCULOSIS, ENFERMEDADES PULMONARES, ASMA
Ex-Asistente del «servicio» del Profesor Sayé. (Barcelona); ex-Jefe del «servicio» de tuberculosis del Centro Gallego. Jefe Clínico del Dispensario Anti-Tuberculoso Municipal. Consultas diarias, Campanario 43 de 5 a
25116 Nov. 24

DR. A. VENERO
Vías Urinarias, Impotencia. Sífilis. Curación rápida. Cuota semanal. Diatermia, Oznoterapia, etc., etc. Consultas de 10 a 12 a. m. y de 4 a 7 p. m., San Miguel 55, esquina a San Nicolás. Telf. A-9380.
P-1 25193 1 N 27

Dr. F. García Cañizares
Graduado de las Universidades de la Habana y Madrid.
Medicina General, Piel, Venereo y Sífilis.
San Nicolás 8, Teléfono M-9467.
24858 Nov. 17

POLICLINICA INTERNACIONAL
Director: David Cabarrocas, San Miguel 130, entre Lealtad y Escobar. U-2737. Cuando vaya al Hospital, Casa de Socorro o Sociedades, fíjese en la Policlínica Internacional. Da gratis; Consultas, Reconocimientos, Rayos X., Rayos Ultravioletas, Luz Alpina, Medicinas, Inyecciones Intravenosas, Análisis, Curas. etc. Consultas de 9 a 4.

DR. ABELARDO LABRADOR
Consultas gratis de 8 a 12. Pagas de 4 a 6 p. m. Medicina en general. Tratamientos, inyecciones intravenosas y análisis e investigaciones de todas clases, a precios muy económicos. E. Departamento de Laboratorio a cargo del doctor Leonardo García Fox. Catedrático de la Facultad de Medicina, Angeles 3, entre Reina y Estrella. Telf A-0801.

DR. MANUEL BETANCOURT
Vías Urinarias-Venereo
ASISTENTE 4 años de los Profesores Marion y Heitz-Boyer de París. Consultas, de 3 a 5. Tlfns. M-6347, FO-3248. San Lázaro 173, esquina a Perseverancia.

SUSCRIBASE Y ANUNCIESE EN EL «DIARIO DE LA MARINA»


M.E.C.D. 2016

# LEYENDAS Y PANORAMAS DE ESPAÑA

## Por "IDO DEL SAGRARIO"

## LAS ESTATUAS DE EL RETIRO LA ESCULTURA EN LOS JARDINES DEL PARQUE DE MADRID

Poco a poco, aquellos hombres venerables —a cuyas manos, ¡tantas veces tendidas bondadosamente a nuestra juventud!, iban nuestras manos en un ademán que la

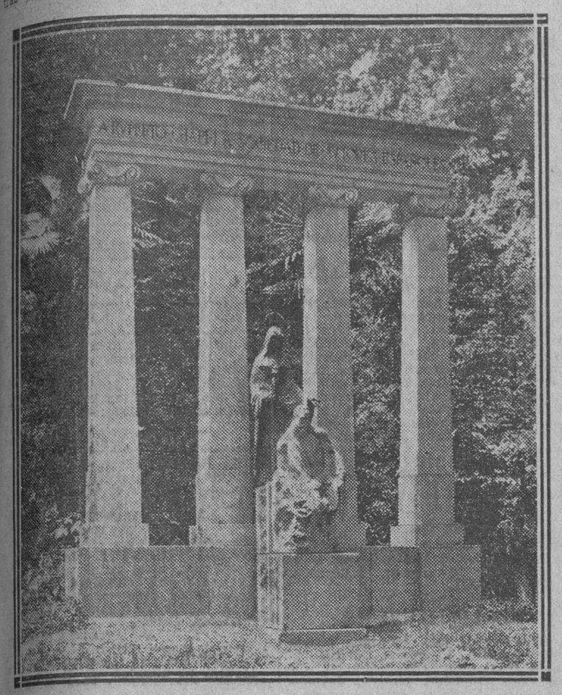

El Monumento al Maestro Chapí

emoción hacía temboloroso y el respeto acortaba—, se nos han convertido en piedra.... Las estancias en que nos acogieron, —parece que fué ayer mismo y han pasado ya muchos años— se quedaron vacías mientras la tierra se tragaba sus cuerpos devolviéndolos en los jardines del Retiro como una flor más, con las mismas líneas con que se nos quedaron en la memoria y en el corazón, pero duros, inmóviles, insensibles y sordos hasta para nuestras palabras más cálidas y conmovidas.

### LA ESTATUA DEL DOCTOR BENAVENTE

En el Parterre han instalado una biblioteca infantil con cuentos de Andersen, de Guillermo Jacobo Grimm, y fábulas de Samaniego, Iriarte y La Fontaine, y narraciones de viajes de Guillermo Junkers, Gerhard Rohlfs, Julio Verne y Emilio Salgari.... Los chiquillos descansan de sus juegos hojeando los volúmenes en cuyas páginas toman vida para su imaginación maravillosos panoramas y extraordinarios personajes. Cerca de la biblioteca se yergue, con dulce expresión pensativa, el busto del doctor Benavente que esculpió Subirat. La mirada atenta bajo la frente amplia parece que va siguiendo con inquietud el ir y venir de los pequeñuelos por los serpenteantes caminos siluetados de boj. El doctor Benavente que mereció llamarse «el médico de los niños» a quienes consagró su vida afectiva y su cultura profesional, sus sentimientos y sus estudios, observa con sus ojos de mármol los movimientos, los juegos y las actitudes de estos chiquillos que bullen en torno al monumento en las tardes de sol con nervioso palpitar de recentales....

La escultura se anima de risas como a un conjuro de la niñez. No es ya mármol frío e inerte, sino carne sensible caldeada por el más firme y terco afán de su existencia. Con su grueso tupé, y su cuello recto, de puntas altas, sobre el que se anuda la corbata de lazo, el doctor Benavente parece que acaba de dejar el partido de Villarejo del Salvanés donde inició su carrera, y que está actuando ya en la dirección de la Inclusa y en el Hospital de Niños de la Beneficencia Provincial de Madrid, desde donde dictaba perseverantemente



La Estatua de Galdós

Medicina sólo ostenta dos fechas y un nombre: «1818-1885. Al doctor Benavente».

### EVOCACION DE RUPERTO CHAPI

El monumento al maestro Ruperto Chapí lo forman cuatro columnas jónicas sosteniendo un frontis en el que se lee: «A Ruperto Chapí, la Sociedad de Autores Españoles». El gran artista aparece en un primer término sentado sobre un bloque de piedra, desnudo y envuelto en una túnica que deja al descubierto un pecho comparable al de Ares, el dios de la Guerra de Tracia.

El autor del monumento fué el genial y malogrado Julio Antonio, aquel escultor catalán que se fingía andaluz y amaba por igual las cálidas voluptuosidades del Mediterráneo y las melancólicas brumas cantábricas, y los tiernos prados del noroeste, y la calcinada meseta de Castilla y la espiritualidad sutilísima de los pueblos del Sur.... Pero Chapí no era como quiso mostrarlo Julio Antonio, un Ares ni un Alceo, ni ningún otro dios mitológico terrible, sino un Hermes, el dios de los pastores, cuyo cayado se hizo varita de la suerte dotada del mágico poder, como la batuta de director de Ruperto Chapí.

### LA TERTULIA DE DON RAMON DE CAMPOAMOR

Campoamor aparece aquí tal y como era. Viejo goloso de dulces, de halagos de mujeres, de sol tibio y de fragancia de jardín. Parece q. Campoamor ha venido (cada día) al banco de piedra en q. se nos aparece a leer tranquilamente «La Iberia», a respirar estos aromas del Parque, y a ensanchar los pulmones con el aire embalsamado q. llega de la Rosaleda próxima.. Y que aquí vienen también a acompañarle, para hacer más grato su reposo, éstas tres mujeres de tres generaciones distintas, que están pendientes de sus labios esperando la palabra agridulce de aquellas humoradas que las tres saben de memoria.. ¡Las tres mujeres y las tres generaciones!....

Luego ellas se despedirán del poeta hasta el otro día y el poeta recogerá del asiento el sombrero de copa que dejó allí para que se le orease la frente, e irá a reunirse con otros viejos, como él felices, contentos, y golosos, en la tertulia del café o del casino....

### LA VISITA A GALDOS

Nos acercamos a don Benito y antes de que nuestra voz nos señale al maestro que duerme en la piedra, un sueño en apariencia igual al que mentía su ceguera en aquella biblioteca del hotelito de la calle de Hilarión Eslava, queremos descubrir cerca a Victoriano, el criado fiel del escritor.

Pero Victoriano habrá ido a buscar el mazo de puros «de quince» que don Benito succiona lentamente y sin interrupción, cada día, cuando sale a callejear, y cuando dicta sus obras a Pablo Nougués, su secretario y cuando los jóvenes amigos y discípulos le rodean en las animadas y caldeadas charlas de cada crepúsculo.

Y nó.... No están Victoriano, ni Pablo Nougués, ni los amigos y discípulos más fieles. Don Benito está solo aquí; en un sillón de piedra, cubiertas sus piernas de piedra con una manta de piedra.... ¡Piedra! Todo piedra: Su bigote canoso, enrojecido por la nicotina de tantos cigarros; sus párpados cansados, sus flácidas mejillas, su bufanda cruzada sobre el cuello, su amplia chaqueta, sus manos duras y nobles de patriarca....¡Piedra todo!.... Pero tallada con tanta emoción que, aún siendo piedra, se carnaliza y conmueve como un cuerpo humano, al paso de aquel niño humilde que contempla codiciosamente el juguete bonito de otro niño más venturoso, y cuando cruza una mujer del pueblo con un capacho a llevar la comida al marido trabajador; o si se acerca melancólicamente aquella mujercita joven y fea para la que no tiene ningún hombre la piedad de una frase amable en el camino....«Así era Celipín», recuerda acaso Galdós. O «como esta mujer era Fortunata».... O «así eran los ojos tristes de Marianela»....

Pero luego, cuando ya empieza a hacerse de noche, y el jardín se queda silencioso y abandonado, Galdós no se va.... No vuelve al hotelito de la calle de Hilarión Eslava, a la biblioteca apestada de humo y abarrotada de volúmenes, ni a la tertulia de jóvenes y devotos discípulos amigos.... Galdós se queda aquí. Todo él piedra; pero piedra tallada por otro amigo fervoroso —Victorio Macho, el escultor genial—, tan emocionante, que se conmueve como si el mismo novelista en carne viva fuera, frente a todo lo conmovedor que la vida pasa por esta glorieta del Retiro donde el monumento se anima....

## INVENTOS Y CURIOSIDADES

En Viena se ha inventado un fósforo (que aunque no es de mayor tamaño que el fósforo corriente), puede encenderse hasta 200 veces.

---

Un grupo de hombres de ciencias recientemente bajaron a 35 pies de profundidad en un pozo de la Florida, usando trajes de buzo, para extraer huesos de mastodonte.

---

Un inventor inglés ha equipado una pipa con un dispositivo consistente en una varillita doblada q. tiene una ventosa en el extremo opuesto, que se adhiere a la barbilla del fumador y sostiene el peso de la pipa.

# CUANDO EL DIABLO ES MAS FUERTE

## Por C. CABAL

Cuando el diablo es más fuerte es por la noche, negra como él, y propensa como él a toda astucia. La noche y el diablo, unos. Y en cuanto que la noche alza la pata sobre las tenuidades de la tarde, ya va el diablo de ronda por los pueblos con la mejor voluntad... Este procurador que anda a caballo a altas horas de la noche, es una buena persona, hay que decirlo en su honor. Le esperan en Proaza con urgencia, y aunque le pesa del viaje, y ya sabe del diablo esto y lo otro, y ya de las tinieblas tal y cual, culpa a su suerte, pero va a Proaza a cumplir con su deber. Ya está en Valdelayés, corre que corre..

Y he aquí de pronto un hombrín... Quién es? De dónde salió? Cómo se le presenta de repente...? —Tá, ta, cualquiera lo sabe...! Sale, se presenta, brinca, y se cuelga a las bridas del caballo... El caballo se para, claro está...

Pero el procurador, buena persona, tiene una exclamación para estos lances:

—Jesús, Jesús y Jesús...!

Y se busca el rosario en los bolsillos, para darle al hombrín en las narices...

Ah, que el hombrín no esperó...! Tiróse al suelo, se ocultó en las sombras y desde ellas clamó, con voz de gaita:

—El rosario dexástelu en tu mesa, y andar de día, que la noche es mía!

La noche es de él, ya lo oís. La Hueste dice lo mismo, porque entre el diablo y la Hueste, solo hay un papelito de fumar. La noche es de él, en absoluto de él, y ello se prueba terminantemente con infinidad de historias. Para demostración y para ejemplo, he aquí la historia de Manín el Pintu, que era un chisgaravis de siete suelas. Le gustaban las mozas que era un pasmo, y apenas dejaba noche en que no se largara a cortejar. El cortejar no está mal; pero es que Manolín tenía mujer, y que era tan mequetrefe, que a cada paso la arrullaba así:

—Ole, esta muyerina salerosa...!

Y zas, le daba un abrazo, e íbase a cortejar sabe Dios donde...! Es que los hay... Pero bueno...!

Bueno, que una noche de estas, pegó un encontronazo con el diablo, al saltar una portilla, y que ambos se quedaron un instante echando chiribitas a granel. El choque fué de cabezas; y el diablo estuvo de suerte, porque sólo escapó con un chichón. Pero Manín se percató en seguida de que era el diablo, el del choque, y en vez de continuar hacia las mozas, volvió corriendo a su casa. Entra, le ve su mujer, y se pone a gritar llena de susto:

—Ay, Dios mío, qu eye el diablo...! ¡Ay, madre de mi alma, que ye el diablo...!

Y comienza a la puerta de la calle:

—Vecininos, auxilio, que ye el diablo...!

Buen trance, eh...? Pues así..! Qué iba a hacer el marido en este asunto...? Lo de —Ole, muyerina salerosa...! —maldita si venía a cuento, y tuvo que escapar a toda prisa, antes que se juntaran los vecinos. Pero al fin no era bobo, fué a la iglesia, y esperó a que llegara el señor cura. Llegó el señor cura, abrió, y acercóse a Manín con mansedumbre:

—Señor cura, por Dios, que me confiese...

Claro, la escena, terrible...!

—Satanás, vete de aquí... ¡Hala, vete de aquí, pero volando...!

Y Manín contestaba con dolor:

—Yo no volo, señor cura...!

Y mientras se cerraba el señor cura con llaves y con pestillos, continuaba Manín humildemente:

—Ande, confiéseme usté, usté de ahí, yo de aquí...!

—Que no te confieso, ea...!

—Mire que paezco un diablo, pero por dientro soy una persona...!

Y era un alma de Dios el señor cura, y acabó por oírle en confesión. Esto... y esto, y esto, y esto... Lo de la mora de la Torre, lo de la moza de Carda, lo de la moza del Sotón de Arriba, lo de la moza del Cuetin del Pino... Bueno, vamos a dejarlo... ¡Pero hay que imaginarse la vergüenza del mísero Manín, cuando cobrada su forma, después de la absolución, oyó esta exclamación del señor cura:

—Ay Manín, y yes tú, paez mentira...!

A partir de aventura tan horrenda, la casa de Manín fué un paraíso.

Así, las artes del diablo, no siempre terminan en desgracia, y en gran número de lances de los que en las aldeas se refieren, el diablo, en realidad, se aparta poco de cualquier «diaño burlón», que ya tiene misión determinada, mientras va recorriendo los caminos en las horas de la noche. Sus epopeyas son unas, de sus figuras hácese una sola, y las patarata-das del segundo, que es un diablo infeliz que se divierte, echan todo un montón de ingenuidades en las grandes malicias del primero. Para que el diablo recobre su talla excepcional en las aldeas, tiene que emprender hazañas de una categoría más subida, y dejar las hazañas de caminos como indignas de su historia. Tiene que llevar gente por los aires, tiene que aclarar misterios, tiene que entregar tesoros, tiene que prometer cosas tremendas, en pactos inconcebibles... Y eso lo hace también? Lo hace también. Y en todos estos asuntos, ya no es un infeliz «diaño burlón; ya es un diablo formal de tomo y lomo.

He aquí un asunto, como verbigracia: se trata de un pastor mala persona, que se comió el rebaño tan campante en francachelas de monte. Sabe que lo persiguen, que lo acechan, que lo van a prender en un descuido, que es posible asimismo que lo maten... Está solo en el monte con el perro, y tras vacilaciones infinitas llama al diablo que le ayude...

—Diablo, te doy el alma, ven acá...!

El diablo llegó volando, e hízole la pregunta consiguiente:

—Bien, y qué quieres de mí...?

—Que me lleves pol aire a Extremadura...

Le véis? Pues ya no le véis! Ri-i-is...! Ya está allá... Ya bajó. Pero tuvo un disgusto formidable, porque bajó sin el perro. El perro estaba tendido en el momento de soplar el diablo, y tenía las dos patas delanteras, una sobre otra, y en cruz... El diablo púsose verde, pero como si no, que iba a hacer él... ¡Escapó con el rabo entre las piernas, bufando como un demonio...!

# VERBO de IMPLORACION

## Por Hilarión Cabrisas

¡Hermanos!
¡Todos mis hermanos cubanos!
Unámonos, por fin, para salvar a Cuba.
Inclinemos la frente, doblemos la rodilla,
limpia el alma de toda rencorosa mancilla,
y que desde lo hondo de nuestro pecho suba
una oración ardiente que remontando el vuelo
horade el ancho cielo;
muy en alto las manos
en exaltado gesto de imploración, y el grito
desesperado, férvido, inaudito
que salga desde el fondo del corazón, se clave
en el sangrante corazón del apóstol amado...
(Aunque Martí ya sabe
cómo está nuestra patria, por la que tanta sangre noble se ha derramado!

Pero no importa, hermanos:
la fe en el más allá y en Dios hizo cristianos.
¿Por qué la fe no puede salvarnos de la muerte?
¿Por qué la fe no puede abrirnos lontananzas,
otros mirajes nuevos sobre un mar de esperanzas?
¡El hombre siempre es fuerte cuando se siente fuerte!

Aquel 20 de Mayo en que mis ojos niños
vieron cómo mi estrella se elevaba a la altura!
Cómo tiemblan medrosos mis ingenuos cariños
al recordar la patria de entonces!... Limpia y pura
el alma del cubano para el cubano hermano,
para la madre España, que siguió con nosotros viviendo.
Si me parece un sueño!... Me figuro estar viendo
aquel júbilo loco de mi pueblo cubano;
aquel silencio enorme cuando, lenta subía
en el mástil del Morro la bandera gloriosa!
¡Cómo subió con ella también el alma mía!...
¡Ya no veré en mi vida mañana tan hermosa!
Y aquellos héroes... todos: desde el guajiro rudo
hasta el muchacho rico que se fué a la cruzada:
Cuántas manos de cíclopes que rompieron el nudo
férreo, con que la patria querida estaba atada!
Cuánto sol en el cielo, cuánto sol en el alma,
qué embriaguez de ventura, qué vibrar de alegría;
cómo era más que nunca verde la altiva palma,
la simbólica palma de la pradera mía!

Y qué hemos hecho luego, mis hermanos cubanos!
Despedazarnos todos en luchas intestinas,
abrir sangrientas brechas en los pechos hermanos,
herirnos a mansalva por pasiones mezquinas!
¿Es que somos montescos y somos capuletos
en la saña insaciable y en el odio infecundo?
¿Por cuáles tenebrosos absurdos vericuetos
empujamos la patria? ¿En qué pantano inmundo
queremos sumergirla, en ruda cruz clavada?...
¿Nada será capaz de detenernos?... ¿Nada?

(Hermanos!: Este grito que me sale del alma
no envuelve para nadie cargos ni inculpaciones;
Sólo les pide a todos más fervor y más calma;
sólo pide la ausencia de bastardas pasiones)

Moisés: Abre un camino de paz en la onda amarga;
aparta de mi pueblo la amarga agua salobre...
Ya nos mancha y nos hunde tanta sangrienta carga...
¡Abre tu manto y sálvanos, prieta Virgen del Cobre!

Si Moisés dió a su pueblo la Tierra Prometida
y les dió Ley en lo alto del Monte Sinaí,
hay también en Dos Ríos quien ofrendó su vida
para que los cubanos tuvieran Ley: Martí.

¡Hermanos!... ¡Basta! Un poco de amor... ¿qué digo un poco
Todo el amor del alma, el de la madre misma,
el del hijo que es bueno,
el del padre, el amor grave y sereno,
todo un vaso de amor ardiente y fuerte,
¡más fuerte que el dolor y que la muerte!

Ya que los estadistas y los economistas
después de tantas cifras son aún más pesimistas,
hermanos, mis hermanos poetas, a nosotros
que tenemos de mártir y tenemos de loco
según dicen algunos porque no nos comprenden,
—los que entienden de números y cifras y no entienden
de estas hondas ternuras,
porque estiman que el oro tan solo da venturas—
mis hermanos poetas: nos está reservado
el glorioso mandato de vivir el pasado.
Como Cristo llevemos la corona en la frente,

y la sangre que brote de nuestro amor ardiente
que sea como bálsamo para la Patria herida,
para esa herida insana que le roba la vida!...
Oigamos a Martí en su dulce reclamo:

«Yo quiero cuando me muera.
sin patria, pero sin amo,
tener en mi tumba un ramo,
de flores, y una bandera!»

Y Martí fué poeta, mis poetas hermanos;
no pongamos nosotros en la patria las manos,
sino para elevarla y para engrandecerla:
¡La Patria, con errores y todo, hay que quererla!
Una Ley por encima de todas: el Amor.

Un lazo indisoluble y perenne: El Dolor
de todo lo sufrido en esta estéril lucha.
La sangre derramada, mis hermanos, es mucha.
Que si Moisés en lo alto del Monte Sinaí,
dió a su pueblo judío las Tablas de la Ley,
hay un iluminado que a la cubana grey
dió escritas con su sangre leyes de amor: ¡Martí!

El Monumento a Campoamor

## ESCRITODES ESPAÑOLES

## Constantino Suarez

### («Español ito»)

He aquí una interesante y bien planeada antología. Según confiesa el propio autor, su propósito es el de difundir, de un modo elemental, entre los muchachos de habla española nuestros principales valores literarios, sin la fatiga mental que les causaría el estudiar la historia de la literatura patria.

Entre los varios centenares de escritores nuestros que han pasado a la prosteridad, ha seleccionado los más gloriosos y los que aportan algún elemento personal o de escuela a la evolución y al enriquecimiento de nuestra historia literaria. Figuran, aproximadamente, tantos poetas como prosistas, y están representados todos los géneros y sus diversas manifestaciones en cada uno.

Van colocados los autores por orden cronológico de nacimientos, lo cual evita la sospecha de preferencias apasionadas y ofrece la conveniencia de poder seguir, en cierto modo, el desarrollo de la literatura española. El método seguido para la formación de esta antología es en extremo sintético en cuanto al espacio concedido a cada autor, con lo cual se logran dos cosas igualmente plausibles: desarrollarla en un volumen manuable y dar cabida en ella al mayor número posible de autores.

De cada uno de éstos se da una escueta semblanza de su vida y una breve muestra de su estilo, todo en poco más de una página, por término medio, y atendiendo con rigor a recoger de cada ingenio literario, dentro de ese criterio de concisión, algo que contenga una bella idea, un pensamiento hondo o una enseñanza útil. Esto da a la obra un carácter eminentemente pedagógico, haciéndola utilísima en la primera enseñanza como libro de lectura, pues los muchachos españoles perfumarían sus entendimientos y sus corazones con esta esencia emanada del genio creador de la raza.

Un volumen encuadernado en tela, 6 ptas.; en rústica, 4'50 ptas. Editorial Juventud, S. A. — Provenza, 101. Barcelona.

M.E.C.D. 2016

## PROFESIONALES

**p2 OCULISTAS**

DR. HORACIO FERRER
OCULISTA

Consultas por turnos, de 2 a 6 de la tarde. Consultas a horas fijas, previamente concedidas de 8 de la mañana en adelante. Avenida de Wilson y L. Vedado. Telf. F-4831
Nov. 17

**p3 DENTISTAS.**

DR. JOSE MARIA GATELL
CIRUJANO DENTISTA

Trasladó su Gabinete Dental a Campanario 72, entre Neptuno y Concordia, donde seguirá cobrando los mismos precios económicos. Extracciones, $1.00. Dentaduras completas $10.00 consultas de 8 a 8.

**p4 COMADRONAS**

MARIA S. MOLINA, Comadrona «La Purísima» y particular, últimos procedimientos. Hago asistencias. Precios módicos. Consultas gratis, diarias. U-4090, Neptuno 206-B., entre Marqués González y Oquendo.
P-4 21323 16 Dic. 1

CONSUELO RUDA

Comadrona Hijas de Galicia y Centro Asturiano, ex-Interna de la Sala de Partos Balear. Consultas gratis en general, a todas horas, Belascoaín 74 altos Joyería, esquina a J. Peregrino. U-5824.
P-4 22872 23 N 27

**p7 ABOGADOS Y NOTARIOS**

MATRIMONIOS NOTARIALES, eclesiásticos y ante los Juzgados, de nativos y extranjeros. Se promueve su tramitación y celebración rápidas por abogado especializado. Honorarios módicos. Bufete: Prado 19, altos.
P-6 27128 15 Nov. 22

DR. PEDRO PABLO LLAGUNO

Abogado y Notario. Administración de Bienes. Dinero en Hipotecas. Adelantamos los gastos en procedimientos hipotecarios. Declaración de herederos. MATRIMONIOS NOTARIALES, DIVORCIOS, con facilidades de pago. Toda clase de asuntos civiles, SAN NICOLAS 144, ESQ. A REINA. A-7893.
B-7 24865 27 N 26

## ALQUILERES

**a1 HABANA**

### SE ALQUILA

$18.00. SAN RAFAEL 152, ENTRE Oquendo y Soledad, altos y bajos, sala, comedor, 3 cuartos, baño y cocina.

$25.00. SAN LAZARO 307, entre Espada y Hospital, altos, sala, comedor, baño, cocina y cuarto de criado.

$20.00. SAN INDALECIO 48, esquina a Santa Irene, Jesús del Monte, local propio para bodega o establecimiento, con servicio y un cuarto en la azotea con servicio y ducha.

$23.00. AVENIDA 9 esquina a calle 7, Reparto Buena Vista, Marianao, portal, sala, comedor, 4 habitaciones, baño, pantry, cuarto y servicio criado, garage para un máquin.

$28.00 AVENIDA 9 entre las calles 6 y 7, Reparto Buena Vista, Marianao, portal, sala, comedor, 4 habitaciones, 2 baños, 4 closets, cuarto y servicio criado y garage para una máquina.

$28.00. CALLE B, números 5 y 6, entre Avenida del Miramar Yacht Club y calle A. Marianao. Compuesta cada una portal, sala, comedor, 3 cuartos, baño, cocina, cuartos y servicio criado, garage para una máquina.

$55.00. CALLE 1, número 133, entre 15 y 17, Vedado, compuesta jardín, portal, sala, comedor, cuarto y servicio criado, hall, cocina, pantry, garage para una máquina, cuarto chauffeur, planta baja 5 cuartos, baño y terraza planta alta.

**INFORMES BUFETE ARELLANO**
**Teléfonos: M-3060 y M-3936.**
A-1 27474 18 Nov. 25

ESCOBAR 8, altos, 18 pesos, sala, tres cuartos. Llave en los bajos. Informan, F-2313.
A-1 27463 15 Nov. 23

CASTILLO 13, ESQUINA a Monte 2 bajos, y un alto. Alquilo baratísimos, sala, galería, comedor, baño completo, cocina carbón, 4 cuartos, agua abundante, los 3 iguales. Llaves e informes, Máximo Gómez 407.
A-1 27442 18 Nov. 21

AGUIAR 43, UN PRECIOSO alto de lujo, sala, saleta corrida, baño intercalado, comedor, cocina y 3 cuartos, punto céntrico, baratísimo. El Encargado informa.
A-1 27441 18 Nov. 21

M. GOMEZ 470, preciosos apartamentos algunos, balcón a la calzada, sala, comedor, baño completo, una, 2 y 3 habitaciones, otros, cuarto, sala y baño privado. Precios los más baratos. Informan Encargado.
A-1 27439 18 Nov. 21

CONCORDIA 154, ALTOS y bajos, 4 y 6 cuartos, sala, comedor, cocina, baños. Informes: Sra. Lacazette, 8 a 12. A-7277 y Habana 70. Llaves, Botica.
A-1 27533 18 Nov. 21

ALQUILO ALTOS Y BAJOS modernos, Santiago 36, entre Pocito y J. Peregrino, sala, comedor, 4 cuartos, baño intercalado. Llaves, Bodega. Informan: Habana 70. A-5650.
A-1 27534 18 Nov. 21

SUSCRIBASE Y ANUNCIESE EN EL «DIARIO DE LA MARINA»

## ALQUILERES

**a1 HABANA**

ALQUILO AMPLIO primer piso, Mercaderes 16, entre Obispo y Obrapía. Llaves, segundo piso. Informan: A-7277, Sra. Lacazette, 8 a 12 y Habana 70, altos. A-5650.
A-1 27536 18 Nov. 21

TENEMOS 150 CASAS, con muebles y 300 sin ellos. Antes de mudarse, consúltenos. Tenemos lo que usted busca. Huni. M-7404. Habana 84, Parque San Juan de Dios.
A-1 27527 18 Nov. 22

SE ALQUILAN las casas Castillo número 13, Concordia núm. 138 y 144, informes en Virtudes núm. 120.
A-1 27481 18 Nov. 22

O'REILLY 82 ESQ. VILLEGAS
SE ALQUILA EL 3er. piso por O-Reilly, Informan, Telf. I-3407.
A-1 27496 18 Nov. 21

ALQUILO INDUSTRIA 41, altos, cerca Prado, modernos, hermosa sala, tres habitaciones, baño intercalado, comedor. Verlo de 8 a 1 y de 2 a 6. Informes, F-1514.
A-1 27510 18 Nov. 21

SAN MIGUEL 254 (C) altos, entre Hospital y Espada, sala, comedor, cinco cuartos, baño y servicio criado. Informan: F-2635.
A-1 27327 17 Nov. 22

PRADO 22, ALTOS. Se alquilan modernos y ventiladísimos, sala, comedor, cinco dormitorios, baño intercalado, cuartos y baño criados. Véalos después de las tres. F-1283 y A-2378.
A-1 27430 17 Nov. 25

ALQUILO BAJOS, Campanario entre Malecón y San Lázaro, sala, comedor, dos cuartos, baño completo, patio. De 10 a 3. Informan: M-1631. En los altos, por San Lázaro. 20 pesos.
A-1 27426 17 Nov. 20

ALQUILO MODERNOS altos, terraza, sala, recibidor, tres habitaciones, baño intercalado, comedor al fondo, cuarto y servicio criados. Pozos Dulces 12 esquina Bruzón ,dos cuadras Carlos III, Ensanche Habana. Llaves e informes, la misma, 22 pesos.
A-1 27432 17 Nov. 22

### CHACON 4 ALTOS

Entre Cuba y Aguiar, hermosa casa con sala, saleta, 5 cuartos, baño, comedor, cuarto y servicio criados. Precio muy módico. Informan: Teléfono A-1051.
A-1 27300 16 Nov. 20

MARQUES GONZALEZ 40, altos. Regalo por 15 pesos, entre Peregrino y Pocito, sala, comedor, dos dormitorios y servicios. Véala. Solamente 1 a 4 tarde. Lugar ideal.
A-1 27318 16 Nov. 21

EN GALIANO Y CONCORDIA, Edificio «Zéndegui», lo más céntrico de La Habana, apartamentos modernos y cómodos, sala, comedor, tres habitaciones, baño intercalado y cocina. Precios de situación. Informan: F-3476.
A-1 27325 16 Nov. 19

INFANTA NRO. 43 B, bajos o altos, se alquilan con sala, comedor, tres habitaciones, gabinete, baño intercalado y cocina, acera de la brisa. Baratas. Informes: Ramón G. Fernández. U-1157.
A-1 27364 17 Nov. 23

LEALTAD 42, bajos, 35 pesos. Sala, comedor, saleta, 4 habitaciones, baño completo. La llave en la misma, informan F-2313.
A-1 27389 17 Nov. 22

ALQUILO, FAMILIAS de gusto. — Punto ideal, San Miguel 308 esquina Mazón, primer piso, modernos, sala, comedor, cuatro habitaciones. Baño intercalado, servicio criados. Teléfono M-4536.
A-1 27383 17 Nov. 21

### OFERTA DE SITUACION

EN $12.00, casas modernas, una cuadra Infanta, entre Desagüe y Peñalver, sala, dos cuartos, baño completo, dos patios. Llaves Calle A 23, esquina Desagüe, U-.4489.
A-1 27209 15 Nov. 20

ESTRELLA NRO. 233, altos o bajos, se alquilan con sala, comedor, tres habitaciones, baño y cocina. Casas modernas y baratas. Informes: Ramón G. Fernández.
A-1 27365 17 Nov. 23

ALQUILO TERCERO y primero modernos, de esquina, cuatro espléndidas habitaciones, baño intercalado, Virtudes y Gervasio. Informan, Bodega.
A-1 27357 17 Nov. 22

ALQUILO MODERNOS altos en Infanta 105. Sala, saleta, comedor, 3 habitaciones y baño intercalado completo. $20.00. Informan A-3061.
A-1 27335 17 Nov. 22

### MONTE 92 ALTOS

ENTRE ANTON RECIO y San Nicolás, compuestos de sala, recibidor, comedor, y cinco habitaciones, agua abundante, la llave en los bajos, precio $25.
A-1 27404 17 Nov. 25

### MONTE 35 ALTOS

ENTRE SOMERUELO y Cienfuegos, compuesto de sala, comedor y 4 habitaciones, agua abundante, precio muy módico, informan en los bajos.
A-1 27405 17 Nov. 25

ALQUILO MANRIQUE 76, altos y bajos. Sala, saleta, cinco y cuatro habitaciones, comedor, baño, cocina. Dos cuartos y baño criados. Alquileres $32 y $27. A-2021.
A-1 27190 15 Nov. 20

ARAMBURU Y ANIMAS. Casas modernas con sala, comedor, dos y tres habitaciones, baño y cocina. Todo flamante. Cerca tranvías. Alquileres $15. Informan Empedrado 49. A-2021.
A-1 27189 15 Nov. 20

EDIFICIO MENENDEZ, Virtudes 119. B. esquina a Escobar, alquilo primero y tercero, baratísimos. Sala, comedor, gabinete, 3 habitaciones, doble servicio, cuarto criados, llave: Gervasio y Virtudes, Bodega.
A-1 27181 15 Nov. 19

GLORIA 8, casi esquina Cienfuegos, alquilo segundo piso con sala, saleta corrida, tres cuartos, baño, patio, traspatio, moderna. Ultimo precio 18 pesos. Dueño M-4301.
A-1 27176 15 Nov. 20

## ALQUILERES

**a1 HABANA**

ALQUILO MODERNO y bonito primer piso, Amistad 110, esquina a Barcelona, vista a la calle todas las habitaciones, muy próxima al Capitolio, y a todos los paseos, teatros y tiendas. Informes; Neptuno 113. Teléfono M-1774.
A-1 27346 17 Nov. 27

MARQUEZ GONZALEZ 24 entre Jesús Peregrino y Salud, preciosa casa de una sola planta, acera de la sombra, compuesta de sala, comedor, tres cuartos, baño intercalado completo, cocina de carbón y gas, instalaciones para Radio y Aparatos de Refrigeración. Precio económico. Informan en la misma de 2 a 4.
A-1 27394 17 Nov. 20

### DESDE $23 A $16

OQUENDO 146, bajos, entre Llinás y Benjumeda, acera la brisa, fresca y ventilada, con sala, comedor, dos habitaciones, baño, cocina, patio. Llaves Llinás 21-G, U-4489.
A-1 27206 15 Nov. 19

ALQUILO REGALADOS cómodos altos Aguiar 122 entre Teniente Rey y Muralla, agua abundante, la llave al lado, informes A-3329.
A-1 27242 16 Nov. 20

ALTOS Y BAJOS, SAN LAZARO 241, esquina Belascoaín, con sala, saleta, gabinete, comedor, cuatro habitaciones cocina, cuarto y servicios criados. Informan en el primero.
A-1 27275 16 Nov. 21

EN $25.00, SAN MIGUEL esquina Lucena, hermosos pisos, sala, comedor decorados, tres cuartos, baño completo, cocina, calentador gas, servicio criados. Informa el portero, U-4489, U-2925.
A-1 27202 15 Nov. 19

A PRECIO de situación. Alquilo Basarratte No. 12, Buenavista 12, a 2 cuadras de la Universidad, modernos y ventilados altos, sala, saleta, 8 habitaciones, comedor al fondo, 2 baños intercalados y servicios criados. Teléfono F-5574.
A-1 27060 15 Nov. 20

FRENTE al Mercado Unico, calles Manglar y Lindero, modernos pisos altos y bajos, amplios, frescos, de dos y tres habitaciones, sala, comedor, baño, cervicio de criados, cocina, patio. Las llaves Manglar, Pasaje B 15, bajos. U-4489.
A-1 27207 15 Nov. 19

### ALQUILO
**VIVES 168, ALTOS**

Izquierda, sala, comedor, 2 cuartos, cocina y baño, 17 pesos. Informan: A-9897 y M-9871

**MORRO 3, BAJOS**

Antigua, sala, comedor, 4 cuartos, cocina, baño, 25 pesos. Informan: A-9897 y M-9871.

**ENNA No. 3**

Ultima planta, sala, comedor, 2 habitaciones, cocina, baño, 13 pesos. Informan: A-9897 y M-9871.

**MALOJA No. 59**

Sala, comedor, 4 cuartos, azotea, cocina y baño, 25 pesos. Informan: A-9897 y M-9871.

**SAN RAFAEL 305, BAJOS**

Cerca de la Universidad, jardín, portal, sala, recibidor, pequeña capilla, hall central, 5 habitaciones, 2 baños, comedor al fondo, cuarto de criados, pantry, cocina, garage y cuarto de chofer en sótano, 70 pesos. Informan: A-9897 y M-9871.

**NEPTUNO No. 356**

Esquina a Mazón ,piso bajo, sala, comedor, 3 cuartos, baño, cocina, 27 pesos. Un segundo piso, iguales comodidades, en 23 pesos. Informan: A-9897 y M-9871.

**SAN RAFAEL 61, BAJOS**

Sala, comedor, 4 habitaciones, baño y cocina, 20 pesos. Informan: A-9897 y M-9871.

**MALECON No. 341**

Entre Gervasio y Belascoaín, segundo piso, sala, comedor, 3 cuartos, cocina y baño, 23 pesos. Informan: A-9897 y M-9871.

**JOVELLAR 33, BAJOS**

Entre Hospital y Aramburu, sala, comedor, hall, 3 cuartos y uno criados, baño, cocina y patio, 25 pesos. Informan: A-9897 y M- 9871.

**HOSPITAL 3 Y 3-A.**

Altos, independientes, con sala, comedor, 3 cuartos, baño, cocina, en 25 pesos, cada uno. Informan: A-9897 y M-9871.

**CONCORDIA No. 100**

Primer piso, entre Gervasio y Escobar, sala, comedor, 3 habitaciones, cocina y baño, 28 pesos. Informan: A-9897 y M-9871.

**LAGUNAS 75, ALTOS**

Sala, comedor, 3 cuartos, cocina y baño, 20 pesos. Informan: A-9897 y M-9871.

**TROCADERO No. 50**

Casa antigua, sala, comedor, 3 cuartos, cocina, baño y buen patio, 20 pesos. Informan: A-9897 y M-9871.

**TROCADERO 77, ALTOS**

Sala, comedor, dos habitaciones, cocina y baño, 15 pesos. Informan: A-9897 y M-9871.

**THE NATIONAL CITY BANK OF NEW YORK**
**Teléfonos:**
**M-9887 y M-9871**
A-1

ALQUILO ESPLENDIDOS y hermosos altos, San José 198, esquina a Basarrate, 5 cuartos, sala, recibidor, galería cerrada, persianas, comedor, cuartos y servicios criado, cocina, etc. Llave en los bajos. F-4216.
A-1 27141 15 Nov. 20

NEPTUNO 166. Precioso primer piso. Terraza a la calle, sala, recibidor, tres habitaciones, baño intercalado, comedor, cocina, cuarto y baño criados. $30. Empedrado 49. A-2021.
A-1 27188 15 Nov. 20

VEA los ANUNCIOS CLASIFICADOS de ULTIMA HORA en la Página CATORCE

## ALQUILERES

**a1 HABANA**

REBAJADISIMOS, a 23, 20, 18 y 15 pesos, Figuras número 37, entre Monte y Tenerife, pisos modernos, frescos, sala, cuatro, tres y dos habitaciones, baño lujoso completo, intercalado, calentador, cocina y servicio criados. Agua abundante. Llaves en la misma. Informan: Telfs. A-1320 y F-5163.
A-1 27217 15 Nov. 30

EN $18.00, Calle Llinás (antes Santos Tomás) 54-C, altos, moderna, amplia, ventilada, con sala, comedor, tres cuartos, baño, cocina, servicio criados. Llaves Llinás 21-G, U-4489.
A-1 27203 15 Nov. 19

EN $15.00, BENJUMEDA 73, altos, casi esquina Subirana, casa moderna, acera la brisa, sala, comedor, tres cuartos, baño intercalado, cocina, patio. Llaves Llinás 21-G, U-4489.
A-1 27204 15 Nov. 19

EN $13.00, PLASENCIA 5, altos, 13 bajos, entre Desagüe y Peñalver, una cuadra Infanta, casas modernas, con sala, dos cuartos, baño completo, cocina ,dos patios. Las llaves Calle A 23, bajos, esquina Desagüe, Teléfono U-4489.
A-1 27205 15 Nov. 19

ENSANCHE DE la Habana, Lugareño 47 esquina a la nueva Avenida, bajos modernos ,portal, sala, recibidor, dos cuartos lujosos, baño intercalado, comedor, fondo coicna. Precio 18 pesos. A todas horas.
A-1 27040 14 Nov. 20

AGUILA 129, ESQUINA San José, segundo piso, recibidor, sala, cuatro habitaciones, baño, galería, comedor, cocina, cuarto criados, servicios sanitarios. Verse: todas horas. M-3193.
A-1 26982 13 Nov. 20

MONTORO 24, ENTRE Bruzón y Lugareño, Ensanche de La Habana, frente Quinta Molinos, portal, sala, recibidor, escritorio, siete habitaciones, 2 baños, comedor, pantry, cocina, 2 cuartos criados, servicios. M-3193.
A-1 26981 13 Nov. 20

COMPOSTELA 104, Segundo piso, se alquila en $20.00. Sala, recibidor, 3 cuartos, baño, comedor, cocina, servicio de criados, acabada de pintar. Informan, Banco Asturiano. Tel. A-7674.
A-1 27025 13 Nov. 28

SE ALQUILAN los bajos de Industria 16, tienen dos cuartos, baño intercalado, sala, comedor, cocina, cuarto y baño de criado. La llave en la misma. Informan: M. Gamba. Prado 110-A (altos). Teléfono A-8018.
A-1 25056 1 7Sep. 20

SE ALQUILA, TENERIFE 69, altos, compuesto de sala, saleta, comedor al fondo, seis habitaciones, cocina, servicio completo y gran patio. Informan Monte 170. Teléfono A-2066.
A-1 26827 11 Nov. 21

ALQUILO ALTOS, Lealtad 79, entre Virtudes y Concordia, sala, saleta, cuatro cuartos, uno alto, con servicios informan: Manrique 20, altos. Teléfono A-8752. La llave en la Bodega de Concordia.
A-1 26819 11 Nov. 21

SE ALQUILA UN PISO, 4 habitaciones, una en la azotea, sala y saleta, 2 servicios. EL DIORAMA. Consulado 71. Teléfono A-4044.
A-1 26804 11 Nov. 19

**a2 VEDADO**

LINEA NRO. 77 (A), entre Dos y Cuatro. Portal, sala, recibidor, cuatro habitaciones, dos baños, patio, traspatio, comedor, Pantry. Cocina, dos cuartos criados, garage dos máquinas, M-3193.
A-2 27523 18 Nov. 25

VEDADO. Alquilo casa 11 entre 14 y 16. Informan: Teléfono, F. O. 7074.
A-2 27495 18 Nov. 23

23 ESQUINA A A., preciosísima residencia, lujosa, hermosa y confortable en el mejor lugar del Vedado, propia para distinguida familia, rodeada de jardines con sus fuentes, portal, sala, recibidor cerrado de vidrieras, gran hall, 6 amplias habitaciones, 2 baños con todos los últimos aparatos, comedor con zócalos de caoba, pantry, 3 habitaciones y servicio de servidumbre, garage, etc. Precio rebajadísimo. Informes: Goizueta. F-3937.
A-2 27435 17 Nov. 23

### MODERNOS ALTOS $23

Tres habitaciones, demás comodidades. Nunca falta agua, Calzada 37 y 39, esquina J., Vedado, Llaves, Bodega. Informes: F-5843.
A- 227423 17 Nov. 19

C. NUMERO 63, ENTRE 19 y 21, cerca Colegio «La Salle», jardín, portal, sala, saleta, 4 habitaciones, cocina y demás comodidades. Precio módico. Informan: C. número 65, bajos.
A-2 27427 17 Nov. 19

CALLE 23 NUMERO 383, entre 2 y 4. Se alquilan los bajos, con sala, recibidor, hermosa galería, cuatro cuartos, cuarto de criados y demás. Llaves e informes, en los altos. Telf. F-2005.
A-2 27417 17 Nov. 20

CALLE 28, ENTRE 25 Y 27
ALQUILO ALTOS, sala, 5 habitaciones, comedor, baño moderno, y servicios criados, $20.00. Bajos, sala, comedor, 2 habitaciones, baño moderno, y cocina, $15.00, sin rebaja. Llaves al fondo. Informan: Teléfono A-1827. 2 1|2 a 6 p. m.
A-2 27329 17 Nov. 27

CALZADA DEL VEDADO entre 16 y 18. Lindos altos, terraza frente al mar, 4 habitaciones, dos de criados, dos garages. Acabados de pintar. Teléfono F-5267.
A-2 27379 17 Nov. 20

## ALQUILERES

**a2 VEDADO**

MAGNIFICAS CASITAS
DE SALA, 2 habitaciones, patio, cocina, servicios y ducha. Calle 19 núm. 521 entre 16 y 18. Vedado, a una cuadra de 23 y 2 de 12. Se alquilan a $10.00 con luz. Informan, casita 2 núm. 521 o F-4271.
A-2 27332 17 Nov. 521

VEDADO ALQUILO altos casa 17 número 177 casi esquina a I, para familia de gusto, acabada de pintar y casa nueva, las llaves en la esquina, informa F-5649.
A-2 27413 17 Nov. 21

LUJOSOS ALTOS Calle F núm. 14, entre Calzada y Quinta, Vedado, con terraza, vestíbulo, sala, estudio, cinco cuartos, dos baños completos, hall, comedor, pantry, dos cuartos de criados con servicio. Precio asombrosamente bajo, véala. Informan Teléfonos A-7786 o F-1377.
A-2 27381 17 Nov. 20

VEDADO
SE ALQUILA ESPACIOSOS altos, Calle B, núm. 186, entre 19 y 21, compuestos de terraza, sala, comedor, 4 cuartos, baño intercalado, cocina, cuarto criados y servicio. Informan, Bodega.
A-2 27391 17 Dic. 5

VEDADO ALQUILO altos modernos, sala, comedor 4 cuartos, cuarto y servicio criados, calle C y 29, Vedado.
A-2 27377 17 Nov. 22

VEDADO: B. NUMERO 2, entre Tercera y Quinta. Alquilo espaciosos bajos, acabados de pintar, jardín, portal, sala, saleta, 7 cuartos, comedor al fondo. Otros igual por Tercera. Baratísimos. Informes, allí.
A-2 27309 16 Nov. 22

BONITOS ALTOS modernos, Vedado, para corta familia, precio módico. Las llaves F y 5a. Telf. F. O. 2137.
A-2 27281 16 Nov. 23

VEDADO: A. NUMERO 155, entre 15 y 17. Alquilo casa, jardín, portal, sala, comedor, hall, cuatro cuartos, bajos; el de criados, en la azotea y demás comodidades.
A-2 27233 15 Nov. 20

D. 285, ENTRE 27 y 29, Chalet decorado, dos plantas, sala, despacho, comedor, corredores, cuatro habitaciones, baño intercalado, cocina, cuarts criados, garage doble, lavadero, terrazas, $45. Inforuan D-281.
A-2 27137 15 Nov. 22

ALQUILO planta baja, calle 15 entre L y M, núm. 11. Sala, saleta, cinco habitaciones, comedor, cocina, garage, cuarto chofer. Llave en «Familia Cubana». Informa F-1649.
A-2 27147 15 Nov. 25

21 NUMERO 37, ALTOS, entre J y K. Se alquila. Terraza, sala, recibidor, baño completo intercalado, 4 cuartos, comedor, cocina y servicio de criados. $45. Informan F-3627.
A-2 27127 15 Nov. 22

ALQUILO CASA 25 entre 4 y seis, sala, recibidor, hall cinco habitaciones, dos baños, comedor, cocina gas y carbón, garage, lavadero, servicio, habitaciones sirvientes. Teléfono: F-4878.
A-2 27174 15 Nov. 20

ALQUILO CASITA calle E. núm. 39 entre 17 y 19 propia y cómoda para familia corta. Informan en Lechería al lado o por teléfono F-1917.
A-2 27165 15 Nov. 20

BAJOS, PRECIOSOS un paso parque Medina, acera brisa, 3 dormitorios, sala, recibidor, gran comedor, cocina, cuarto, servicios criados, lavadero, jardín, portal, garage; 25 esquina D, Vedado.
A-2 27162 15 Nov. 20

SE ALQUILA, moderna casa B número 7. Entre 5 y 7, 3 cuartos, baño intercalado, cuartos y servicio de criado, sala y comedor. La llave en la tienda. Vedado, Teléfono F-5432.
A-2 27041 14 Nov. 20

### ALQUILO
**17 No. 2 ESQ. A N.**

Portal, recibidor, biblioteca, comedor, un cuarto de baño, cocina, garage y cuarto de criados, en los bajos; en los altos ,7 habitaciones, 3 baños, terraza y demás comodidades, 120 pesos. Informan: A-9897 y M-9871.

**THE NATIONAL CITY BANK OF NEW YORK**
**Teléfonos:**
**M-9887 y M-9871**
A-2 27069 14 Nov. 20

SE ALQUILAN los altos y bajos, independientes, de la casa 19, número 245, en el Vedado; la llave e informes en el Edificio «Arcos», al lado pregunten conserje.
A-2 26999 13 Nov. 23

**VEDADO**
SE ALQUILAN los bajos de 15 entre 10 y 12 Nol 470. Jardín, portal, sala. hall, siete habitaciones, comedor, dos baños, servicio de criados, cuarto chofer, garage, frutales. Precio: $55. Informan F. O. 1693.
A-2 27033 14 Nov. 20

PRECIOSOS ALTOS Y BAJOS, independientes, calle C. número 182, para familias cortas, garage, jardín, terraza, doble servicio, buen baño, calentador, tres cuartos, otro criados. Recién decorados
A-2 26940 13 Nov. 23

ALQUILO ALTOS 5a. y B, Vedado, sala, comedor, 3 cuartos, balcón a la calle, terraza, baño intercalado, cocina gas, calentador, cuarto servicio criados.
Informan, bodega, Telf. F-6228.
A-2 26820 11 Nov. 19

HERMOSA RESIDENCIA, Vedado, dos plantas: sala, comedor, nueve habitaciones, pantry dos baños, dos garages, cuarto criados, etc. Informan: F-2094.
A-2 27253 16 Nov. 21

ALQUILO bajos modernos 23 núm. 415, sala, 5 cuartos, closets, dos baños intercalados, comedor, pantry, despensa, cocina, terraza y amplio patio, Garage. Informan en la misma, altos.
A-2 27239 16 Nov. 25

## ALQUILERES

**a2 VEDADO**

ALQUILO EN 25 PESOS, los altos de la casa 27 número 437, entre 6 y 8, Vedado, con sala ,antesala, galería, comedor, tres habitaciones con baño intercalado, cuarto y servicio de criados y garage. También alquilo los bajos, con cuatro habitaciones y lo demás igual. Informes: A-2919 y F-3827
A-2 26974 13 Nov. 19

SE ALQUILA, casa 5a. 44 1|2 entre D y E a la brisa el bajo con 5 habitaciones y tres el alto, tienen sala, comedor y todo el servicio completo. Precio reducido. Informan: Calzada 169 entre J e I.
A-2 27273 16 Nov. 24

ESPLENDIDO ALTO, Calzada 169 entre J e I, terraza, sala, recibidor, hall, comedor, dos baños, magnífica cocina y servicio completo. $45.00. Informan en los bajos.
A-2 27272 16 Nov. 24

VEDADO: 21 Y H., PISO ALTO, mplio, fresco, bien pintado, sala, comedor, recibidor, tres habitaciones, buen baño, gran colina, cuarto y servidio de criados. Muy barato. Llaves, bodega.
A-2 27219 15 Nov. 20

VILLA «COQUETA», CALLE 23, entre B. y C., sala, saleta, comedor, cocina, baño, pantry, seis habitaciones, dos más para criados, garage para dosmáquinas. Precio reducido. Telfs. F-5037 y A-2980.
A-2 27216 15 Nov. 25

SE ALQUILA EL CHALET de la Calle 9, entre F. y G. número 33, compuesto de portal ,vestíbulo, sala, comedor, pantry y cocina; y en la planta alta, 4 cuartos y baño, garage para una máquina. Informan: Telfs. FO-2246 y A-7196.
A-2 27214 15 Nov. 20

VEDADO. Se alquila muy barato el piso alto de la casa11 núm. 103 esquina a Calzada con 5 habitaciones. La llave en los bajos. Informa: Mario Recio. Empedrado 16. Teléfono M-3936.
A-2 27023 14 Nov. 24

**a3 CERRO Y PALATINO**

CHALET AMPLIO y cómodo, en la Calzada del Cerro número 552, esquina a Peñón, propio para familia numerosa. Precio de situación. Puede verse, de 3 a 5. F-3476.
A-3 27326 16 Nov. 19

**a4 MARIANAO Y SUS REPARTOS**

ALMENDARES: B. y 14, Curva Montalvo. Se alquilan dos hermosos altos, con 5 posesiones, por B., 20 pesos. Informes: Telf. FO-1762.
A-4 27306 16 Nov. 19

SE ALQUILA REPARTO MIRAMAR calle 2 entre 1a. y 3a. Chalet con portal, sala, recibidor, 4 habitaciones, comedor, cocina, pantry, Garage, cuarto criado con servicio. Informes: I-7225, Manzana Gómez 536.
A-4 27284 16 Nov. 20

ALQUILER CASAS Miramar. Chalet frente mar 1ra. entre 4 y 6, 4 cuartos. $50.00. Local 5a. Avenida esquina 28, $55.00. Llaves Estación Policía. Informes: M-7245.

LUJOSO CHALET 5a. Avenida esquina 18. Reparto Miramar. 5 cuartos, 2 baños. La llave al lado. Precio situación. Más informes M-7245.

### VERDADEROS PALACIOS

DESDE $15.00 hasta $30.00. Avenida Las Palmas (Larrazábal) entre Avenida Columbia y Calzada Marianao, a una cuadra tranvías, amplios, frescos chalets con y sin garage, de tres a cinco cuartos, jardín, portal, sala, comedor, baño completo, cuarto y servicio criados. Llaves Chalet número 1, U-4489, U-2925.
A-4 27208 15 Nov. 19

A PRECIO DE SITUACION, Alquilo, Buenavista 12, a 2 cuadras de la Universidad, modernas y ventilados altos, sala, saleta, 8 habitaciones, comedor al fondo, 2 baños intercalados yservicios criados, F-5574.
A-4 27060 14 Nov. 19

MARIANAO: Alquilo casa moderna, 13 pesos, portal, sala, comedor, 2 cuartos, lavadero, Avenida Quinta y 7, tranvía próximo Playa-Buenavista, Galiano 75, Café «Encanto» Díaz, M-9276.
A-4 26939 13 Nov. 21

**a5 J. DEL MONTE Y LA VIBORA**

SE ALQUILA, Estrada Palma 77, altos esquina Concejal Veiga. Sala, comedor, 3 cuartos, baño, cocina, servicios criados, $18.00. Informan, Patrocinio 22. Teléfono I-1377.
A-5 27475 18 Nov. 23

ALTOS DE JESUS DEL MONTE 258, sala, saleta, cinco cuartos, comedor, baño intercalado, cocina. Llaves: C., altos. Informes: Sra. Lacazette. A-7277, 8 a 12 y Habana número 70.
A-5 27537 18 Nov. 21

$14.00. CASA CON 3 habitaciones, jardín, portal, sala, comedor, cocina, baño, lavadero y patio. Villa María Vicenta, Alcalde O»Farrill entre Chaple y Luis Estévez.
A-5 27483 18 Nov. 23

ALQUILO VIBORA, Vista Alegre 10 Costado Pasionisto, 3 cuartos, garage Gelabert 14 esquina Parque Córdova, 3 cuartos, jardín, gran traspatio, llave en núm. 9, dueño X-1845.
A-5 27395 17 Nov. 20

SE ALQUILA EN VIBORA, casa moderna, calle San Francisco 378, entre 10 y 11, portal, sala, saleta, tres habitaciones, baño intercalado, comedor al fondo, patio, traspatio y servicio para criados. Alquiler 15 pesos. Llave Bodega. Informan: Cárdenas 62, altos. Telf. A-3269.
A-5 27321 16 Nov. 22

ALQUILO CERCA Colegio Estrella, Morell 97, Loma Chapli, Garage, jardín, portal, sala, 3 habitaciones, baño, comedor, pantry, cocina, cuartos y servicios criados. Llave Morell 6. (enfrente) Baratísima. F. O. 2949. F-5389.
A-5 27244 16 Nov. 20

SAN MARIANO 46 entre San Antonio y Saco. Frente Colegio «Maristas», «Lourdes». Jardines, sala, recibidor, 6 cuartos, baño intercalado, saleta, garage. Llave al lado. Informes F-6405.
A-5 27240 16 Nov. 20

VIBORA: BELLAVISTA 9, entre Arellano y Reyes, cómoda casa, 4 habitaciones, 2 altas y 2 bajas, sala, comedor, 2 baños, cocina, 22 pesos. Llaves en la Bodega. Informes: Telf. F-4483.
A-5 27304 16 Nov. 19

## ALQUILERES

**a5 J. DEL MONTE Y LA VIBORA**

SE ALQUILA LINDA Casa San Lázaro núm. 10 entre San Francisco y Milagros, Víbora, sin estrenar, lujosa decoración y baño completo moderno intercalado, sala, saleta 3|4, sala, comedor, cocinas de gas y carbón, despensa, cuarto y servicio de criados. En $25.00, es un regalo. Dueño Oficios número 16. Teléfono A- 6567, la llave en el núm. 12.
A-5 27288 16 Nov. 24

LOMA DEL MAZO
Alquilo, Vista Alegre 68, entre Bruno Zayas y Caballero, cerquita Colegio Maristas, jardín, portal, sala, cuatro habitaciones, baño intercalado, comedor, cocina, patio, lavadero, cuarto y servicio criados. Moderna, brisa, 18 pesos. Abierta, 2 a 5. Cuevas, M-9896.
A-5 27172 15 Nov. 19

SE ALQUILA la casa Avenida de Acosta núm. 10, Víbora, entre 1a. y 2a.. Compuesta de jardín, portal, sala, recibidor, cinco cuartos, comedor, etc En la misma informan.
A-5 27148 15 Nov. 19

SE ALQUILAN los espléndidos altos de Villa la Rosa, Calzada de Jesús del Monte entre Luz y Altarriba, baratos. Llave en los bajos. Informan: Juan F. Oliva. Teléfono A-4666.
A-5 27160 15 Nov. 20

SE ALQUILA, altos bien ventilados 3 1|4, sala, comedor, 1|4 criados, una espléndida azotea con su lavadero, toda cercada, precio situación. 10 Octubre 595, esquina San Mariano. Informan en la Bodega.
A-5 27161 15 Nov. 20

RESIDENCIA: Luz Caballero 8, entre Milagros y Santa Catalina, portal, sala, hall, despacho, cuatro hermosas habitaciones, closets, tres baños lujosos, saleta, gran comedor, pantry, despensa, cocina, servicio gas y carbón, garage tres máquinas, cuarto chofer, baño, tres cuartos criados, dos cuartos desahogo, lavandería, traspatio, espaciosos jardines, alumbrado eléctrico, invernadero, celosías. Verse: 2 a 6. Informan: I-3705, 50 pesos.
A-5 27114 14 Nov. 21

### ALQUILO
**SOLA No. 39**

Entre Pasaje Sur y Estrada Palma, sala, comedor, 3 habitaciones, cocina y baño, 16 pesos. Informan: A-9897 y M-9871.

**JUAN DELGADO 168**

Hermosa casa, dos plantas, propia para familia de gusto, portal, recibidor, sala, biblioteca, salón de música, gran comedor, pantry, despensa, cocina, garage, 4 cuartos criados y baño, jardín con frutales. Planta alta, hermosa escalera de maroml, 5 habitaciones, 2 baños modernos, terraza, hall, 90 pesos. Informan: A-9897 y M-9871.

**THE NATIONAL CITY BANK OF NEW YORK**
**Teléfonos:**
**M-9887 y M-9871**
A-5 27068 14 Nov. 20

ALTOS MODERNOS, Diez de Octubre 332 a una cuadra de la Iglesia. Portal, sala, recibidor, 3 cuartos, cocina, comedor, servicio intercalado, cuarto y servicio de criados patio y traspatio, Sr. Balado, FO-7594.
A-5 26679 7 Nov. 22

VIBORA: JUAN BRUNO ZAYAS 20, altos. 5 posesiones, baño intercalado, cocina carbón, 18 pesos. Informes: F-4483. Llaves en los bajos.
A-5 27305 16 Nov. 19

SE ALQUILAN LOS ALTOS de Carmen 11 y 15. Víbora, a una cuadra de la Calzada, compuestos de sala, comedor, 4 y 5 habitaciones, respectivamente, baño, cocina y demás servicios. Informes: X-3506.
A-5 27292 16 Nov. 21

ALQUILO EN LA VIBORA, casa moderna, una cuadra de la Calzada, calle Pocito 9-A., portal, sala, saleta, tres habitaciones, baño intercalado, comedor al fondo, patio, traspatio. habitación y servicio para criados. Precio 20 pesos. La llave al lado. Informan: Cárdenas 62, altos. Telf. A-3269.
A-5 27322 16 Nov. 22

**a6 SANTOS SUAREZ Y MENDOZA**

SE ALQUILA una casa Vista Alegre entre Juan Delgado y Goicuria, media cuadra de los ómnibus, dos cuadras de los tranvías, portal, sala, 4 cuartos, baño, cocina, comedor al fondo y patio grande, informes en la misma. Ampliación de Santos Suárez.
A-6 26847 18 Nov. 22

ALQUILO CASA alta esquina, comedor, sala, tres cuartos, servicios completos, otra brisa, sala, comedor, dos ruartos, Lacret 509. La llave en la Bodega.
A-6 27464 18 Nov. 25

SANTA CATALINA esquina Cortina. Altos baratísimos. Sala ,dos habitaciones, baño, comedor, cocina. Agua abundante. Tranvías, ómnibus. Llaves carnicería. Informan Durege 30-A esquina San Bernardino.
A-6 27485 18 Nov. 20

SAN BERNARDINO 24, entre Durege y Serrano, casitas modernas, ventiladas, a una cuadra de los ómnibus, dos de los tranvías Santos Suárez; a 7 y 8 pesos. Informan en la misma, M-5172.
A-6 27400 17 Nov. 20

POR 10 PESOS, BAJOS con una habitación, portal, sala, comedor y demás comodidades. Por 12 pesos, altos con dos habitaciones, sala, comedor, terraza y demás comodidades. Por 15 pesos, altos con tres habitaciones, baño intercalado completo, comedor, amplia sala, servicio criados, despensa, con vista a dos calles, Luis Estevez 133, esquina a Este, Santos Suárez. Llaves e informes; Este letra C., bajos. A-4548.
A-6 25754 16 Nov. 20

SAN LEONADO 90-A., entre Flores y Serrano, jardín, portal, sala y saleta corrida, 3 habitaciones, baño intercalado, comedor, cocina, cuarto y servicio criados, patio y lavadero. Informes: San Nicolás 42, altos. M-5886. Llave: Bodega, San Leonardo y Flores.
A-6 27113 14 Nov. 20

AVENIDA SERRANO núm. 85, casa grande, baratísima para familia de gusto, cuatro cuartos. Llame A-3480.
A-6 27099 14 Nov. 20

## ALQUILERESS

**a7 LUYANO**

MUNICIPIO Y ROSA Enríquez, Luyanó. Preciosas casas modernas y apartamentos altos y bajos, sala, comedor, baño completo, agua abundante, 1, 2 y 3 habitaciones. Precios baratísimos. El Encargado.
A-7 27440 18 Nov. 21

LUYANO 129, ALTOS del Colegio San Luis, preciosa casa, seis cuartos y demás comodidades. Se da muy barata. Informes: Telfs. A-2686 y F-1966.
A-4

SE ALQUILAó los altos de Reforma y Herrera compuestos de sala, comedor, 3 cuartos y demás servicios. Informes: A-3303.
A-7 27341 17 Nov. 22

CONCHA Y VELAZQUEZ, altos o bajos, se alquilan con sala comedor, cuatro y tres habitaciones, baño y cocina frescas y baratas. Informes: Ramón G. Fernández. U-1157.
A-7 27367 17 Nov. 23

**a13 ALQUILERES VARIOS**

ARROYO NARANJO, Luz 4, lujosa, cinco cuartos, tres baños, portales, sala, comedor, etc., garage doble, cuartos, servicios criados, frutales, $45.00. Bungalow, 2 cuartos, baño intercalado, 3 cuartos criados ,frutales, entrada independiente. $10.00. Vea encargado. F-3177.
A-13 27458 18 Nov. 20

**b1 NAVES Y LOCALES**

SE ALQUILA local para bodega con armatostes, vidrieras y vivienda para familia en edificio donde viven muchas familias. .Tiene vida propia, alquileres pueden pagarse con víveres, única en el barrio, $15.00, mes adelantado. Infanta esquina Boquete. Marianao. Informan A-2829. M-3004. González.
B-1 27459 18 Nov. 21

PARA COMERCIO o industria, hermosos locales, Jesús del Monte 258, Esquina Toyo. Informes: Sra. Lacazette. A-7277, de 8a 12 y Habana 70, altos. Llaves, Lechería.
B-1 27535 18 Nov. 21

ESTABLECIMIENTOS. GALIANO y Trocadero, local para Bar o establecimiento con vidrieras, mostrador y armatostes, bien acondicionado, se alquila barato. Informes: Ramón G. Fernández. U-1157.
B-1 27366 17 Nov. 23

CARNICEROS O CARBONEROS. Se alquila la esquina de Reforma y Herrera. Informes: A-3303.
B-1 27342 17 Nov. 20

LOCAL PARA ESTABLECIMIENTO, Bernaza 37, próximo a Ferrocarriles, Muelles, etc. Puede verse de 8 a 12 y de 2 a 6. La llave en la imprenta. Informan, Teléfono M-9093.
B-1 27412 17 Dic. 2

SE ALQUILAN esquina Clavel y Pajarito, media cuadra antes del crucero de Infanta por la línea a Marianao, para cualquier establecimiento o depósito con vivienda para familia, más dos Naves a continuación por Clavel libres de columnas, todo muy barato, las llaves en la bodega de enfrente, su dueño, Oficios núm. 16. Telf. A. 6567.
B-1 27237 16 Nov. 24

ALQUILO EL MEJOR local de la Habana, 1400 metros, Animas 177 entre Oquendo y Márquez González para almacén, industria. Informes: allí. Teléfono U-7775.
B-1 27166 15 Nov. 21

### Oficinas y Almacenes

**Con elevador eléctrico de pasajeros y carga.**

### OFICIOS No. 40

Se alquila este edificio de construcción moderna.

Se compone de cuatro pisos, **cada piso con 700 metros, aproximadamente.** Fabricación sólida de concreto.

Se recomienda para grandes Compañías, que puede alquilarlo todo o por pisos. Se hacen las modificaciones y adaptaciones necesarias para el lujo que se desee.

**Informes:**
**Machín & Wall Company**
**Ricla No. 8.**
B-1 C. 14 Nov. 30

BRUZON Y POZOS DULCES, se alquila en $30 una gran nave propia para Industria o Comercio. Llave, Bodega Bruzón y Pozos Dulces. Informan, Banco Asturiano. Telf. A-7674.
B-1 72024 13 Nov. 28

VISTA ALEGRE, Luz Caballero, Alquilo esquina propia para bodega con armatostes, vivienda, otras comodidades. Precio módico. Llaves número 80. Informes: Cuevas, Gran Hotel, M-9896.
B-1 26864 11 Nov. 19

BELASCOAIN Nro. 10, casi esquina Neptuno. Alquilo para comercio buen punto, salón 480 varas, con armatostes o sin ellos. Precio prudente. Informan: Cuevas. Bernaza 39. A-3568.
B-1 26863 11 Nov. 19

LEALTAD 100. Alquilo esquina San Rafael. Local propio carpintería muebles depósito comercial cosa análoga, muy amplio, pregunte zapatero entrada, barato, informes Cuevas. Teléfono: M-9896.
B-1 26862 11 Nov. 19

**b2 APARTAMENTOS**

J. ESQUINA 21. VEDADO. Apartamentos nuevos, lujosos, cómodos, preciosa vista, fresquísimos, rápidas vías comunicaciones. Uno o dos dormitorios y demás comodidades. Véalos hoy. Informa Avelino.
B-2 27376 17 Nov. 27

---

FOLLETIN 63

CONCORDIA MERREL

# LA SOMBRA DE LOS MASON

Version española de
**EDUARDO TODA VALCARCEL**
**EDITORIAL JUVENTUD, S. A.**
**Provenza 216 y Aribau 107 y 109**
**BARCELONA**
(De venta en la Librería Wilson. Obispo 52 Teléfono A-2298)

Mientras hablaba, echó a correr, seguida de Jaime, por entre la tupida maleza.

La hilera de casitas apareció a su vista, desconchadas y semirruinosas; seguía poblando el ambiente aquel ladrido agudo que a veces parecía un rugido. Al doblar la esquina del último edificio, tuvieron la explicación, viendo claramente contra el azul pálido del cielo la silueta de Mason, revuelto el rojo cabello, convulsas de ira las facciones empuñando en la diestra aquel mismo látigo que tamaño castigo hacía infligido a sus propias espaldas primero, a las de Jaime después, y ahora, en ciego arrebato, a «Buly» que se agazapaba rehuyendo la tralla, pero resistiendo sin ceder terreno la brutal agresión, con ominosa tenacidad. Mason, evidentemente ebrio, se tambaleaba, pero su brazo era certero y arrancaba hipidos de dolor al animal. Por un instante, Juana quedó paralizada y luego al ver que «El Rojo» daba un cierto paso atrás, se aferró al brazo de Jaime.

—¡Jaime!... ¡La cantera! — gritando luego con toda la fuerza de sus pulmones:—¡«Bully» «Bully»! ¡Ven aquí! ¡Aquí en seguida!—a la par que Jaime corría hacia ellos.

Juana volvió a alzar la voz, imperiosa, angustiada, pero «Bully» no podía ya obedecerla. Exasperado por el dolor, al enroscarse en su cuerpo una vez más el feroz látigo de «El Rojo» se abalanzó, abiertas las fauces, desnudos los dientes, a la garganta de su verdugo.

En vez de cerrarse sobre el cuello de Mason, las formidables mandíbulas del perro se cogieron al la bufanda que aquél llevaba y un segundo después hombre y bestia habrían desaparecido en el vacío allende el cantil a no llegar el muchacho a tiempo de asir a «El Rojo» por la solapa de la chaqueta, poniendo, con un esfuerzo punto menos que sobrehumano, a ambos en salvo. Con «Bully» encima, los dos hombres rodaron por el suelo.

Cuando Juana llegó adonde estaban, Jaime se había vuelto a poner en pie, arrebolado, jadeante, y «Bully», soltando la bufanda, se arrastraba a los pies de la muchacha con el rabo entre piernas, confesando con cuanta elocuencia un perro puede confesar, no haber atendido su llamada y merecer el castigo que quisiera imponerle. Pero ella no reparaba en «Bully»; no tenía ojos más que para Jaime, para Jaime que al ver a su enemigo en pligro de muerte sólo había pensado en salvarle. Si antes le amaba, ahora era adoración lo que sentía.

—Te has lastimado, Jaime?

El muchacho, mirando a «El Rojo», que trabajosamente procuraba incorporarse, contestó:

—No.

Mason, ya de pie, serenado por el peligro que acababa de corer, le afrontó un instante y luego le tendió el látigo que aun empuñaba:

—¡Esta es la tuya ¡Aprovecha la ocasión! Opino que te lo has ganado—dijo con guturales acentos, pero con una peculiar dignidad en su actitud.

Juana volvió a columbrar el hombre que «podía» haber sido. Contempló, reteniendo el aliento a Jaime al aceptar el látigo, preguntándose angustiada si tomaría a Mason por la palabra.

Un segundo después, el lático surca los aires camino de la sima, mientras él decía:

—Mi padre te dió ya tu merecido, «Rojo». En el porvenir no vuelvas a inmiscuirte con nosotros. Nada más.

Y cogiendo a Juana del brazo se la llevó presurosamente.

La muchacha le seguía, viéndose obligada casi a correr para mantenerse a su altura. Y si antes le amó y le adoró después, ahora le reverenciaba.

Ya en la frescura del pinar se detuvo él, la miró, exhaló un suspiro, alargó hacia ella una mano y la retiró sin decir palabra. Juana no «podía» dejarlo así. ¡Cuando había tantas cosas que decir!

Le tocó ligeramente un brazo.

—¡Jaime... fuiste... grande! —dijo con trémula voz.—¡Verle así a tu merced... y ser tan generoso!...

El enrojeció.

—No tiene ningún mérito, Juana —dijo. —La excitación del momento me cortó la intención. Si me hubiese detenido a pensar, quizá..

Ella le interrumpió:

—No. Sabía ya que eras grande. Jaime, pero hasta hoy no había podido apreciar...

Otra vez aquel curioso avance de las manos hacia ella, como si un impulso de tocarla fuese irrefrenable. Y otra vez la rápida abstención y el disimulo al decir:

—¡Por todos los Santos, Juana! ¡«Quita hierro!»»..

—Jaime, tengo muchas cosas que decirte...—empezó ella.

—Y yo también.

Se interrumpió, añadiendo

—Ven, sentémonos un momento a pensar... a aclarar......

Se sentaron en un tronco raído, con una alfombra de pinochas a sus plantas y un dosel de ramaje encima.

Mientras, él intentaba clasificar lo que quería decirle y lo que se proponía reservar. Se inclinó hacia adelante con las manos cruzadas y los codos apoyados en las rodillas.

—¿Sabes lo de Susana? — preguntó él.

—Sí. Me lo vino a decir ella misma

—¡Ah! No lo sabía.

—No he tenido ocasión de decírtelo. Han ocurrido tantas cosas y tan deprisa. ¡Qué día tan lleno de acontecimientos, Jaime!

El asintió en silencio mirando al espacio, que empezaban a invadir las suaves sombras crepusculares.

—Togs se ha portado estupendamente— dijo hablando con un cierto esfuerzo.

—Togs es... de lo bueno lo mejor —afirmó ella.—Jaime— he de decirte una cosa respecto a Togs.

El se abstuvo de mirarla, con los ojos obstinadamente fijos en la espesura.

—¿El bué?

De pronto pareció en extremo difícil de decir cuanto se había propuesto decirle de Togs, y, en lugar de hablar, alargó la mano izquierda horra de sortija, poniéndola sobre la suya.

Jaime se volvió rápidamente, gritando:

—¡No!— sacudiendo la mano de encima, se puso en pie.—¡Vamos, Juana! ¡Es una locura seguir aquí! Ella se levantó con la mano extendida:

—¡Mira, Jaime, Mira! Sólo quería que vieras la sortija de Togs, ya no.. está. La quitó de su sitio él mismo. Y me dijo que te dijera...

Oyéndola, se volvió hacia ella, afrontándola de súbito, radiantes las facciones:

—¡Juana!

—Yo... fuí muy injusta con él, Jaime...muy desleal.. No le quise nunca de veras...y él lo sabía.

Sus manos la estrechaban los brazos con violencia, tanta que la lastimaban.

—¿Estás segura, Juana? «¿Segura?»

—Segura, Jaime. Yo...no puedo amar.. a dos hombres a la vez..Togs me encargó que te dijera... Me dijo que te lo merecías.

Sus últimas palabras fueron dichas contra su hombro, porque sus brazos la estrechaban hacia él.

—¡Juana! ¡Juana!

El nombre solo, tal y como lo pronunció, decía cuanto el momento reclamaba, y permanecieron así, fuertemente abrazados, en su licencio mucho más elocuente que las palabras; en paz el corazón, acallados para Jaime los anhelos.

Más tarde, mucho más tarde, al ir juntos hacia la vivienda, por el umbroso sendero, cogidos de la mano, él dijo:

—De momento, mejor será tenerlo secreto, Juana. La gente no sabría comprender lo de Susana, ni lo de Togs.

Ella accedió

—¡Mientras lo sepamos nosotros— dijo.

Y...

—¡Mientras lo sepamos nosotros! —repitió él como un eco oprimiendo con mayor vehemencia su mano.

FIN.

M.E.C.D. 2016

# ALQUILERES

## APARTAMENTOS

b2

CONSULADO 45, hermosas casas, primer piso y segundo piso, cinco habitaciones, sala, saleta, servicio criados, etc. Llave e informes. Consulado 41, Teléfono A-5361.
B-2 27456 18 Nov. 28

CUBA 16. Se alquila fresco apartamento, 3 cuartos, baño intercalado, sala, comedor, cocina gas y carbón, cuarto servicio criado. Llave, informan Bajos, Dr. Trinchet.
B-2 27155 15 Nov. 19

**ALQUILO**
**N. No. 222, ESQ. A JOVELLAR**
Cómodos apartamentos, altos, con abundante agua, sala, comedor, 2 y 3 cuartos, baño, cocina, desde 16 pesos. Informan: A-9897 y M-9871.

**EDIFICIO "LIBERTY"**
Requena entre Lugareño y Carlos III modernos apartamentos, una y dos habitaciones, con luz, desde 11 pesos. Informan: A-9897 y M-9871.

**THE NATIONAL CITY BANK OF NEW YORK**
**Teléfonos:**
**M-9887 y M-9871**
B-2 27066 14 Nov. 20

LENS COURT, 6 esquina 11, Vedado, F-6141. Apartamentos con y sin muebles. Cocina arrendada a experto Maitred Hotel a precio económico. Sazón exquisita.
B-2 11 Nov. 26.

**P. Morales S. Cruz**
**SAN LAZARO y N.**
**OCHO PISOS**
Se alquilan modernos y ventilados apartamentos desde 18.00 a $55.00, con una a cuatro habitaciones y su respectiva sala, comedor, hall, baño, cocina y cuarto con servicio de criado. Tienen vista al mar y la ciudad.
**ELEVADOR DIA Y NOCHE**
**INFORMES DE 9 a 12 EN EL MISMO EDIFICIO**
B-1 27397 17 Nov. 25

## b3 DEPARTAMENTOS

**EDIFICIO TELLA**
Calle 12, entre 21 y 23, modernos y frescos departamentos con dos cuartos, baño, cocina, servicio inmejorable. Precio muy módico. Informes: Conserje. Telf. A-1051.
B-3 27299 16 Nov. 19

## b4 HABITACIONES

ALQUILO FRESCA, clara sala para oficina o consultorio médico. Perseverancia 3, altos, informan, precio módico.
B-4 27437 18 Nov. 22

SI USTED BUSCA habitaciones punto céntrico, bonitas, pase por Reina 19, Reina 14, San Miguel 3, Industria 96, M. Gómez 371 y Cuba 38. Todo bueno y barato.
B-4 27438 18 Nov. 21

GALIANO NRO. 103. Habitaciones espléndidas, desde $23 para uno; dos $35, con excelente comida, lavabos, agua caliente abundante. Hermosa terraza. Solo moral absoluta. M-7380.
B-4 27506 18 Nov. 20

ALQUILO ESPLENDIDA cuartería de 24 habitaciones, en Jesús del Monte 258, Toyo. Informes: Sra. Lazzette. A-7277, de 8 a 12 y Habana 70, todo el día.
B-4 27532 18 Nov. 21

ALQUILO HABITACION amueblada con luz y lavabo de agua corriente en cuatro o cinco pesos. A-9555. Se cambian referencias.
B-4 27494 18 Nov. 21

MONTE 5, ANTES Hotel «La Purísima». Viva con comodidades. Vista hace fe. Habitaciones de 4, 5, 7 y 8 pesos, balcón, lavabo. Agua caliente. Mucha limpieza. Con o sin comida. A-5173.
B-4 27431 17 Nov. 25

CONFORTABLE CASA de familia respetable, alquila amplia, clara y ventilada habitación, todo servicio, agua caliente. Cambio referencias, Concordia 44, bajos, esquina Manrique.
B-4 27429 17 Nov. 19

HABITACIONES BAÑO privado, alquílanse toda asistencia. Buena comida, comodidad, economía. Tranvías, ómnibus pasan frente casa. Línea número 28, casi esquina J. Telf. F-6328.
B-4 27378 17 Nov. 22

ACCESORIA PARA soltero, Morales Letra C, se alquila bien acondicionada, hermoso baño. Informes: Ramón G. Fernández. U-1157.
B-4 27368 17 Nov. 23

EN CASA de familia española se alquila una habitación con vista a la calle. Calle 19 entre C y B núm. 302, Vedado.
B-4 27373 17 Nov. 19

LINDA FRESCA moderna habitación bien amueblada con todo servicio, baño completo privado, $15. Hotel Andino, San Lázaro 490 esquina M. Mucha tranquilidad, garage, elevador frente a la Universidad.
B-4 27406 17 Nov. 20

A PERSONA SOLA que trabaje fuera alquilo habitación en casa de familia con toda comodidad. Unico inquilino, Neptuno 162, segundo piso.
B-4 27410 17 Nov. 19

SE ALQUILA habitación fresca y amplia, dos balcones esquina, frente Iglesia único inquilino puede servir para sala, Concordia 263, segundo piso, caballero o señora, sola.
B-4 27221 16 Nov. 19

EN CASA de familia honorable se alquila una habitación con baño privado, a persona sola, único inquilino, en el Malecón informan M-9465.
B-4 27142 15 Nov. 19

UNICO HUESPED en casa de familia honorable, caballero solo o matrimonio sin hijos. Habitación alegre y ventilada. Se exigen referencias. Aguiar 39—2o.
B-4 27173 15 Nov. 23

CASA DE FAMILIA de moralidad, alquila una habitación a hombres solos con muy buena comida y esmerada limpieza, muy barato, Obispo 100, altos, entre Bernaza y Villegas.
B-4 27171 15 Nov. 19

EDIFICIO "Cuba", seis pisos. Empedrado 42. Se alquilan habitaciones baratas. Alquiler rebajado este mes. Elevador, luz, lavabo. Local en la planta baja. Telfs. M-5113 y M-2515.
B-1 23827 27 N 27

## b5 CASAS DE HUESPEDES

GRAN CASA de Huéspedes, Galiano 22 1/2, altos. Se alquilan grandes habitaciones con balcón a la calle, lavabo de agua corriente, agua caliente, excelente comida. Precios de situación. Teléfono A-7747.
B-5 27055 14 Nov. 20

# ALQUILERES

## b6 HOTELES

**HOTEL «VANDERVILT»**
Habitaciones esquina, baño privado, propias para matrimonio, muy frescas, cerca Universidad y Hospitales Calixto García y Mercedes. Lo más alto, saludable y económico. Neptuno 309, esquina Mazón.
B-6 27116 14 Dic. 14

**THE SAVOY**
**F. Y 15, VEDADO**
**TELF. F-6616**
Situado en un lugar alto del Vedado. Con fácil y frecuente comunicación con la Ciudad y Repartos. Rodeado de jardines. Con 600 metros de hermosos portales. Las habitaciones tienen ventilación directa, closet y baño particular, con agua fría y caliente. Precios moderados, incluyendo tres excelentes comidas al servicio de mesas separadas para cada familia.
B-6 26572 6 6 Dbre.

## b8 CASAS DE COMIDAS

COCINA PARTICULAR. Comidas a domicilio. Una persona, 30 centavos; dos, 50 centavos y cuatro, $1.00. Abonados a la mesa, 10 pesos al mes, con desayuno, mercancías primera calidad. La manteca se hace en casa. Comida criolla y española, Perseverancia 28. M-4308.
B-7 27528 18 Nov. 20

AGUACATE 142, entre Muralla y Sol, servimos cantinas a domicilio, una personas 40 centavos y dos 60. Pruebe y se convencerá.
B-7 27056 14 Nov. 20

CASA DE COMIDAS, Monte 5. El nuevo dueño ofrece comidas a domicilio, buena y abundante. Aceite y productos de primera calidad. Admite abonados al comedor. Precios rebajados. A-5173.
PH-2 26990 13 Nov. 22

## b10 PERDIDAS

SE HA EXTRAVIADO un perro pomeranio, tamaño chico, color carmelita, veteado en negro que responde por Clavel. El que lo entregue en Aguacate 13, altos, será recompensado.
B-10 27333 17 Nov. 20

# SE SOLICITAN

SE DESEA CONOCER la dirección en esta ciudad de la Sra. Macedonia, de nacionalidad española, o de su hija Estrella. Dirigirse a Rafael Rosa, Inquisidor 4.
S-P 27478 18 Nov. 22

## sa SOLICITUDES DE ALQUILERES

SE NECESITA DEPARTAMENTO independiente, bajos, si tiene garage mejor, Vedado, F-5385.
S-A 27386 17 Nov. 21

## b9 AGENCIAS DE COLOCACIONES

NOSOTROS OFRECEMOS las mejores criadas y toda clase de personal, con garantías y referencias, del país, y extranjeros, AGENCIA BEERS, desde 1906. A-3070.
B-9 27469 18 Nov. 25

## o1 CRIADAS Y CRIADOS

NECESITO UNA criada para habitaciones, sueldo, $15; y una mujer blanca para los quehaceres en, un Consultorio Médico de tres hombres solos. Informan, Compostela 58.
S-1 27371 17 Nov. 19

SOLICITO ESPAÑOLA joven, sin compromiso, para el servicio de matrimonio, dormir en la colocación; que sea trabajadora y cumpla su obligación. Sueldo 12 pesos. Traiga referencias, Aguila 64, altos, puerta izquierda. No toque en bajos.
S-1 27295 16 Nov. 19

## o3 MANEJADORAS

SE SOLICITA una manejadora con referencias para manejar a un niño. Debe dormir en la colocación. Sueldo siete pesos. Campanario 70.
S-3 27382 17 Nov. 19

## o13 SOCIOS

SE SOLICITA un socio con capital de 2,000 pesos para una Fábrica de Dulces en marcha de buen porvenir, siendo administrado por el interesado. Escriba al DIARIO DE LA MARINA iniciales R. D. N.
S-13 27094 15 Nov. 20

## s14 SOLICITUDES VARIAS

**ASMA**
Probar para creer. Por violento que sea un ataque de asma, desaparece en veinte minutos con la primera dosis del nuevo producto **LACTUSAN**. No contiene narcóticos calmantes, ioduros, ni ninguna otra droga alterante. Recorte este anuncio, y pase a recoger **una muestra gratis**. Debe venir el paciente personalmente. Infanta 59, entre Carlos III y Estrella, Habana. Telf. U-4000, Farmacia. También la enviaremos por Correo al recibo de diez (10) centavos en sellos.
S-14 27541 18 Dic. 18

# SE OFRECEN

## s1 CRIADAS Y CRIADOS

SE DESEA COLOCAR una joven española para criada de manos, tiene referencias, teléfono F. O. 2727.
O-1 27363 17 Nov. 20

DESEA COLOCARSE criada de mano o manejadora. podría enseñar niños, es maestra, tiene refeerncias. Teléfono F. O. 2427.
O-1 27337 17 Nov. 20

DESEA COLOCARSE una muchacha mestiza para manejadora o criada de manos, tiene un trato especial para los niños y cumple sus deberes y también una señora mestiza para cocinar o limpiar, tienen muy buenas referencias, puede llamar a I-1354 y pregunte por Marcelina y a la manejadora al M-7865 y pregunte por Juana Luisa.
O-1 27402 17 Nov. 20

SE DESEA COLOCAR una joven española, por horas, para limpiar o lavar y planchar, es cariñosa con los niños, entiende un poco de cocina; tiene referencias. Informan: Telf. A-4576. Preguntar por Gerardo.
O-1 27415 17 Nov. 19

DESEA COLOCARSE joven española para criada de manos o manejadora, tiene buenas referencias. Telf. F-1482, bodega.
O-1 27374 17 Nov. 20

DESEA COLOCARSE un buen criado de manos peninsular, sin pretensiones, y con referencias de casas conocidas; y un joven para segundo criado, camarero y experto jardinero. Teléfono A-4792.
O-1 27370 17 Nov. 19

DESEA COLOCARSE una joven española para criada de manos, manejadora o cuartos, sabe coser, práctica en el trabajo, tiene referencias de buenas casas. Telf. A-4792. Tintorería.
O-1 27414 17 Nov. 19

**SUSCRIBASE Y ANUNCIESE EN EL «DIARIO DE LA MARINA»**

# SE OFRECEN

## o1 CRIADAS Y CRIADOS

SE DESEA COLOCAR joven española, para criada de cuarto o comedor, sabe coser, le gustan los niños; no le importa ir a los Repartos y tiene referencias de la casa donde trabajó. Llame: Telf. F-6058.
O-1 27301 16 Nov. 19

UNA MUCHACHA ESPAÑOLA desea colocarse de criada de comedor, o para todo servicio de corta familia. Tiene buenas referencias. Informan: M-4534.
O-1 27286 Nov. 18

SE DESEA COLOCAR una joven española de criada de manos o de cuartos, sabe cocinar o para manejadora. Telf. U-6686.
O-1 27276 16 Nov. 19

## o2 COCINERAS Y COCINEROS

DESEA COLOCARSE muchacha española para cocinar y limpiar. Sale de la Habana. Tiene referencias. M-7122.
O-2 27328 17 Nov. 19

SE ANUNCIAN DOS españolas, una de mediana edad, sabe cocinar a la criolla y a la española, sabe cocer, repostería y sabe hacer plaza y la otra para criada de manos o de cuartos, entiende de costura. Teléfono F-3298.
O-2 27408 17 Nov. 20

SE OFRECE UNA joven española para cocinar, sabe de repostería, en la misma otra para cocinar y limpiar, tienen referencias. Informan M-5420.
O-2 27407 17 Nov. 19

SE DESEA COLOCAR una joven española para cocinar y limpiar a corta familia. Informes: M-3436.
O-2 27403 17 Nov. 20

SE OFRECE una muchacha española, de 30 años, para cocinar y limpiar, a corta familia, va a los repartos, con buenas referencias. Informan. U-8239 a Carmen.
O-2 27398 17 Nov. 20

DESEA COLOCARSE una señora de color, para cocinar y ayudar a la limpieza o para cocinar nada más. Telf. M-5354.
O-2 27164 18 Nov. 21

SE DESEA COLOCAR una Sra. de color, de mediana edad, para cocinar, a casa particular, sabe de repostería. Tiene buenas referencias. Informan: San Pablo 4. Teléfono.
O-2 27447 18 Nov. 21

DESEA COLOCARSE cocinera española cocina muy bien, sabe repostería, informes, a satisfacción de las casas en que trabajó, teléfono M-8633.
O-2 27392 17 Nov. 19

COCINERA ESPAÑOLA desea colocarse, es trabajadora y sabe su obligación. Solo para coninar. Telf. F-6567.
O-2 27256 17 Nov. 19

SE OFRECE JOVEN ESPAÑOLA, para cocinar y limpiar si es corta familia, informan, F. O. 2633.
O-2 27376 17 Nov. 19

DESEA COLOCARSE una joven del país para cocinar y ayudar a la limpieza o para criada. Telf. M-5394, Mercedes.
O-2 27390 17 Nov. 19

COCINERA ESPAÑOLA cocina criolla y española, sabe algo de dulces, y otra se coloca para lavar o limpiar por horas. Telf. F-2156.
O-2 27351 17 Nov. 19

GOOD COOK worked for & recomended by most promovent families. (Margot). F. O. 2718.
O-2 27247 16 Nov. 19

ENGLISH SPECPING girl seeks position with American or english spuping family as cook maid or general worker with reference call Ada. F-3624.
O-2 27241 16 Nov. 19

SE DESEA colocar señora joven española para cocinar, sabe cocinar a la criolla, no duerme en la colocación. Teléfono F-4074.
O-2 27268 16 Nov. 19

SE DESEAN COLOCAR 2 españolas, 1 para cocinar y limpiar, y otra cocinera y repostera, con buenas referencias. Telf. M-6565.
O-2 27263 16 Nov. 19

COCINERA DESEA casa seria para cocinar y limpiar para corta familia o criada de manos, señora formal. Teléfono F. O. 1129, en el mismo un chofer.
O-2 27257 16 Nov. 19

DESEA COLOCARSE una señora de color para cocinar y ayudar a la liempieza o para cocinar nada más. Teléfono M-4290.
O-2 27164 15 Nov. 18

## o3 MANEJADORAS

POR HORA se desea colocar una joven española de manejadora o criada de manos, desea casa de moralidad. Informan: U-6619.
O-3 27354 17 Nov. 19

## o7 LAVANDERAS-LAVANDEROS

LAVANDERA CON experiencia para ropa fina, tiene referencias. Teléfono F. O. 2427.
O-7 27338 17 Nov. 20

## o8 CHOFERES

CHAUFFEUR CUBANO, sin pretensiones con ocho años de prácticas. Desea empleo en casa particular o comercio es también operario de tintorería, tiene referencias, informan: Omoa núm. 53 B, altos, Juan Villaverde.
O-8 27393 17 Nov. 19

DESEA COLOCARSE chofer español en casa particular, práctico en el servicio, tengo buenas referencias de la casa que acabo de salir. Teléfono: F-4177.
O-8 27360 Nov. 20

## o9 JARDINEROS

SOLICITA EMPLEO, experto jardinero en toda clase de plantas; también entiende huertelano y avicultor. Tiene buenas referencias. Avisos, teléfono F-6026.
O-9 27369 17 Nov. 19

# COMPRAS

## 1 CASAS

COMPRO CASA en Santos Suárez, 4 habitaciones, etc, moderna. Otra de Prado a Cuba entre Empedrado y Ricla de altos moderna. Deseo informes completos. Escribir DIARIO DE LA MARINA J. B. D. Clasificados.
C-1 27265 16 Nov. 19

## 6 AUTOMOVILES Y ACCESORIOS

**Compro Autómóviles Usados**
En buen estado para la reventa, o propios para desarmar.
ACCESORIOS Y REPUESTOS NUEVOS DE IMPORTACION Y TAMBIEN DE USO. TODOS A PRECIOS BARATISIMOS.
J. S. García, Galiano 45, entre Virtudes y Concordia, M-2676. Habana.
C-9 27540 18 Dic. 18

COMO NEGOCIO, COMPRO cualquier automóvil, Ford o Chevrolet. Pago bien y al contado. Sr. Félix. Telf. FO-9240.
V-6 6

## 9 MUEBLES Y PRENDAS

COMPRO, VENDO muebles Oficinas, archivos, cajas seguridad, burós, máquinas escribir, sumar, calcular, mimeógrafos, Kardex, tarjeteros, satélites, libreros, giratorias, ventiladores, pupitres, Progreso 3, entre Aguacate y Villegas. M-8638.
C-9 24398 9 Nov. 20

# COMPRAS

## 9 MUEBLES Y PRENDAS

U-4583: COMPRO MUEBLES, pianos, radios, máquinas Singer, objetos de Arte. Liquido casas completas, lunas viejas. Operaciones rápidas. Pago más que nadie. U-4583.
C-9 27433 17 Nov. 19

M-3530. COMPRO baúles, muebles de todas clases, ropa, máquina coser, escribir, pianos, libros, efectos clínicos, buró, nevera, espejos, compro todo, pago bien, negocio rápido, M-3530.
9C-9 27418 17 Nov. 21

M-6839. COMPRO objetos de arte, adornos plata, bronce, muebles finos, cosas completas pagando más que nadie.
C-9 27587 18 Nov. 20

RASTRO «EL TIO». Compra y venta de muebles, pago más que nadie y vendo más barato, se liquidan casas completa, para comprobarlo háganos una visita al «Tío», teléfono A-3168. Angeles y Monte.
C-9 27267 16 Nov. 24

**A-9540 Compro Muebles**
Vendemos juegos cuartos y comedor, a 20 pesos.
**COMPRO MAQUINAS**
Coser ovillo, escribir, todas marcas. Juegos cuartos, comedor, sala, radios y otros objetos. El Modelo, Monte 402, casi esquina Tejas. A-9540.
C-9 24981 15 Dic. 5

**ORO, ORO**
COMPRO monedas y prendas de oro pagándolas precio más alto, David Pollamas, Teniente Rey 92. Segundo piso, 1 a 4. Avise también U-2708, pasaré domicilio.
C-9 27078 14 Nov. 21

**A-7795.-COMPRO MUEBLES**
**PAGO MAS QUE NADIE, VAMOS**
enseguida a su domicilio. Monte 85. Los alquilamos y vendemos muy baratos. A-7795.
C-9 26894 12 Nov. 20

**COMPRAMOS JOYAS VIEJAS**
De oro, platino, plata o enchapadas sanas o rotas, monedas de oro y plata. Fabricamos joyas y componemos relojes.
**CARBALLAL HERMANOS**
San Rafael 132, entre Belascoaín y Gervasio. U-5744. Pagamos más que nadie.

## 10 UTILES DE OFICINAS

PUPITRES COMPRO, vendo burós. Libreros, máquinas de Escribir, sumar, calcular, mimeógrafos, muebles oficina en general. Llame. Véalos. Villegas. 6. Teléfono A-8054.
C-10 27517 18 Nov. 25

COMPRO: UN BURO de uso en buenas condiciones que sea de madera del país, avise Telf. U-6134.
C-10 27330 17 Nov. 20

**EQUIPOS OFICINAS**
Compramos, vendemos máquinas escribir, sumar, calcular, burós, satélites, cajas-archivos, Kardex, mimiógrafos, butacas, sillas, sillones, ventiladores, libreros. Compostela 55, entre Obispo y Obrapía. Telf. A-7744
C-10 27086 14 Nov. 21

## 15 OBJETOS VARIOS

COMPRO oro, plata y platino. Monedas extranjeras. Pago bien. Villegas núm. 93. Teléfono A-9915.
C-15 25248 19 O 31

TUBERIA, COMPRO LOTE de tubería en buen estado, de 1 y media y dos pugadas, A. Martínez. Aguiar 116. M-5931.
C-15 27118 14 Nov. 17

U-2530. Compro y pago bien: objetos de arte, adornos, porcelanas, marfiles, lámparas, muebles antigüedades, pianos, radios, libros, oro, plata, baúles, maletas, etc. Negocio rápido. U-2530.
C-15 26806 11 Nov. 19

# CAMBIOS

## 1 CASAS

CAMBIO CASA, 2 plantas, calle San Miguel, Habana. Vale hoy $5,000.00, por casita con garage de igual valor en el Vedado, La Sierra, Alturas o Ampliación de Almendares. Informa, Torres. A-9274.
C-C-1 27022 14 Nov. 21

# ARRENDAMIENTOS

## 3 FINCAS RUSTICAS

ARRIENDO HERMOSA FINCA «Los Angeles», 3 y cuarto caballerías, terrenos de siembra fértiles, en Carretera de Vento, Kilómetro 4, con cama mampostería, cuatro madera, establos, departamento trasiego, pozos. Informan; FO-1058, Habana 70.
AA-3 27538 18 Nov. 21

FINCA DE UNA CABALLERIA, en Carretera, a 10 kilómetros de la Ciudad y con río, muchos árboles frutales, Hierba del Paral, propia para vaquería. Se alquila al que compre 10 vacas, toretes, bueyes, arados, gallinas, caballos finos de monta, camión y araña con caballo. Precio: 1,200 pesos. El alquiler se puede pagar con leche. No corredores. Telf. I-7139.
AA-3 27424 17 Nov. 20

# ARRENDAMIENTOS

## 3 FINCAS RUSTICAS

**DUEÑOS DE FINCAS**
Matrimonio extranjero, culto, sin niños, desea arrendar finca, cerca Capital, fácil comunicación, casa higiénica, ofrecen algunos conocimientos, en cambio de no pagar venta. El conoce trabajos de oficina, administración en general, agricultura, idiomas, automóvil; ella, canto y piano. Inmejorables referencias. Escribir a Ackermann, Departamento de Anuncios Clasificados, DIARIO DE LA MARINA.
AA-3 27277 16 Nov. 19

FINQUITA SE ARRIENDA a 15 minutos Habana, tres cuadras apeadero Lucero, instalación eléctrica y sanitaria, cuartones para aves, siembras, agua corriente, barrio alto y tranquilo. Informa A. García, finca Rosario, Lucero, o Sr. Herrera, Consulado 49.
A-A 3 27264 16 Nov. 19

# VENTAS

## 1 CASAS

VENDO HERMOSA y fresca residencia dos plantas, garage, cuatro dormitorios amplios, dos baños, cuarto y servicios criados. Calle 12, entre Avenida 10 y 11. Ampliación Almendares, precio situación. Facilidades.
V-1 27449 18 Nov. 20

CASAS VENDO: Egido 200 metros, Comercio, 1 planta, $8,000, Espada 2 plantas 4 casas, 200 metros, $8.000. Concordia 2 plantas, moderno, $7.000. Campanario. Aguiar 68. M-7785.
V-1 27499 18 Nov. 20

GANGAS: Casa Estrada Palma, 400 metros, portal, sala, hall, 5|4, comedor, $3,500. Pocito cerca de Calzada, moderna. Portal, sala, saleta 3|4, comedor, $2,500, Campanario, Aguiar 68. M-7780.
V-1 27498 18 Nov. 20

CASA REGALADA, 2 plantas, moderna, calle Perseverancia y Neptuno. Precio $6,500, dueño informa en Chacón 23. Telf. A-7733.
V-1 27503 18 Nov. 21

REPARTO ALMENDARES, vendo regia casa construcción primera, grandes vías comunicación, brisa, mucho terreno, árboles frutales, precio $2,200 puede dejar parte Abel Rodríguez 14 y B. F-O- 2212. Reparto Almendares.
V-1 27343 17 Nov. 20

REPARTO LA SIERRA. Vendo hermosa casa, 5 habitaciones, mucho confort, bien situada, precio regalada, $6.000, es ganga, informes, Abel Rodríguez 14 y B. F. O. 2212, Reparto Almendares.
V-1 27344 17 Nov. 20

GANGA. VENDO casa de mampostería con techos monolíticos, 6 metros de frente por 18 de fondo, compuesta de portal, sala, comedor, dos cuartos, baño intercalado, patio y cerca toda de mampostería. Pasaje D entre Segunda y Tercera, Reparto Buena Vista, Paradero Ravel. Informes: Frank Fernández, General Electric, Edificio La Metropolitana.
V-1 27380 17 Nov. 23

VEDADO VENTA casa y solar en el paradero. Todo por $5,500. Vale hoy $10,000, de 1 a 4 llame U-5856, antes del día 20.
V-1 27037 14 Nov. 19

## 2 SOLARES

GANGA, solar a $8.00 metro, situado calle 27 entre Baños, y D, Vedado, otro calle J y Línea 683 metros, a $8.50 metro. Quintana Chacón 23. Teléfono F. O. 2188.
V-2 27502 18 Nov. 21

REPARTO ALMENDARES: Situación especial, 500 varas, 600 pesos. Cómprelo. Doble su dinero antes de un mes. Detalles: Abel Rodríguez, 14 y B. FO-2212, Reparto Almendares.
V-2 27345 17 Nov. 21

VENTA SOLAR de esquina 75 metros sobre de Habana, Loma del Mazo, calle asfalto. Valor $16.000. Regalo por $2,200. antes del día 20 de 1 a 4. U-5856.
V-2 27036 14 Nov. 19

## 3 FINCAS RUSTICAS

SE VENDE HERMOSA finca a veinte kilómetros de La Habana, una y media caballerías, dedicada actualmente a cultivo, en la Carretera Central. No corredores. Informes: M. García, Monte núm. 306.

SE VENDE una finca en la provincia de la Habana con casa nueva estilo americano. Informan: San Nicolás 67, altos, entre San Miguel y Neptuno, precio muy barato.
V-3 27349 17 Nov. 19

VENDO MAGNIFICA FINCA a 40 minutos de la Habana, en buena carretera con casa cómoda y moderna. Acepto en parte de pago casa en la Ciudad. Informan en Baños y 21, bajos.
V-3 27352 17 Nov. 21

## 4 ESTABLECIMIENTOS

VENDO BODEGA Marianao calzada VENDO BODEGA Marianao, Calzada. Todo cantina, 25 pesos diarios, libre gravamen, 30 pesos alquiler. Buen contrato, 2,000 pesos. Facilidades pago. Tengo compradores para bodeguitas, por poco dinero, Cuenya, Someruelos y Monte, Café.
V-4 27451 18 Nov. 21

SE VENDE gran vaquería compuesta de vacas razas Holstein y Jersey todas de primer y segundo parto recentinas y muy próximas abundantes de leche juntas o separadas, precio situación. Pueden probarse y verse todos los días aquí en la Habana, Calzada de Vento. Tejar Capdevila. Finca Loma del Negro. Kilómetro 7.
V-4 27353 17 Nov. 20

*Señor anunciante*
usted sabe nuestra historia pura y diáfana a través del tiempo.
*Somos centenarios*
y no solamente somos viejos por el tiempo, sino por nuestra seriedad.
*Siempre en vanguardia*
llegamos a los hogares de nuestros miles de suscriptores, llevando con dignidad y oportunidad la firma de su negocio.
*El anuncio en el*
DIARIO DE LA MARINA
LLEVA UN SELLO DE DISTINCION IMBORRABLE
COMO EL DEPENDIENTE PREFERIDO POR SUS BUENOS CLIENTES

# VENTAS

## 4 ESTABLECIMIENTOS

PUESTO DDE FRUTAS vende 12 pesos diarios que se pueden duplicar fácilmente. Se vende en muy poci dinero, barrio inmejorable. Informan: Aguiar 103 entre Muralla y Sol.
V-4 27255 16 Nov. 23

## 5 BOVEDAS Y PANTEONES

MAGNIFICA BOVEDA, forrada toda de marmol. Se cede barata. Bien situada. Informes: R. Collazo. Telf. F-3217.
V-5 27291 16 Nov. 19

## 6 AUTOMOVILES Y ACCESORIOS

$69, CHEVROLET dos puertas 27, Welisnay 4 puertas del 29, $135, Coche seis cilindros, abierto, $95. Chevrolet cuña 29, $140 Esquina cerrado $250. Empedrado núm. 1, M-4002, Brañas.
V-6 27425 18 Nov. 21

Vendo automóviles o camiones de todas clases, más baratos que nadie. Si usted es comprador, vea nuestros carros. Compare nuestros precios. Agencia Ford de Marianao. FO-9240.
V-6 6

CUÑA CERRADA FORD, inmejorables condiciones, con chapa de este año. Se vende barata. Agencia Ford de Marianao. FO-9240.
V-6 8

SE VENDE CAMION de carga GMC., chico, magníficas condiciones, carrocería magnífica. Muy barato. Agencia Ford de Marianao. FO-9240.
V-6 7

CHRYSLER 80 ,TIPO SPORT, abierto, carrocería especial Le Baron, noventa caballos. Unico modelo en Cuba, cinco pasajeros. Precio situación. Véase: O-Reilly 49. M-3193.
V-6 27421 17 Nov. 24

VENDO BUICK CERRADO, del 28, flamante, con 5 gomas nuevas. Lo doy barato y a toda prueba, con chapa particular, por tener que embarcar. Telf. F-6290, Baños y 17. Garage, Evaristo.
V-6 27428 17 Nov. 20

**GRAHAM PAIGE**
CERRADO, 5 pasajeros a toda prueba, 6 ruedas y gomas, informan. Lucena 8 1|2, garage.
V-6 27308 17 Nov. 22

VENDO CAMION BROCKWAY 1 1|2 tonelada en $300.00. Está en perfecto estado de funcionamiento. Informan A-3061, Universidad núm. 15.
V-6 27336 17 Nov. 22

VENDO OVERLAND-WIPPETT 5 pasajeros abierto, el más económico, con 4 gomas nuevas, y chapa. Precio de situación. Puede verse en 23 esquina a 8, Vedado. (Chalet).
V-6 27388 17 Nov. 19

CAMIONCITO DE REPARTO Chevrolet, del 27, funcionando bien. Se vende muy barato. Sr. Félix. Telf. FO-9240.
V-6 1

CAMION FORD, de 1 y media toneladas, del 29, cuatro velocidades, caseta cerrada y carrocería de estacas, 200 pesos. Facilidades de pago. Agencia Ford de Marianao. FO-9240.
V-6 2

CAMION FORD de 1 y media toneladas, para Reparto de leche, magníficas condiciones de mecánica y carrocería. Vendemos barato y con facilidades. Agencia Ford, Marianao. Telf. FO-9240.
V-6 3

SEDANES FORD de dos y cuatro puertas, 1931, como nuevos, muy baratos y con facilidades de pago. No compre sin verlos. Agencia Ford de Marianao. FO-9240.
V-6 4

**MOTOCICLETAS**
COMPRO DE CUALQUIER marca y estado, pase por casa de Presas o llame al teléfono A-7769. Amargura, Nro. 51.
C-6 25646 30 Nbre. 30

**MOTOCICLETAS**
PARA UNA MOTOCICLETA cualquier reparación o pieza para la misma la casa Presas ofrece la mayor garantía. Amargura núm. 51. Telf. A-7769.
C-6 25647 30 Nbre. 30

## 7 MAQUINARIAS

MAQUINARIAS PARA fabricar calzado, pan, dulce, helados, mantequillas, jabón, estampación, refrigeración molinería, aparatos científicos. Hotel de Ventas, de Eduardo Bohías, Diez de Octubre 96, Habana. Compra y venta de maquinaria.

VENDO LA SIGUIENTE maquinaria de carpintería. Una garlopa, un sinfín, una licadora y una piedra de afilar. Todo en $135. Pila 18, garage.
V-7 27278 16 Nov. 22

TALADRO GRANDE 4 velocidades de base, está como nuevo. Precio de situación, véalo. Zanja 79, pregunte por Paco.
V-7 27260 16 Nov. 19

VENDO MAQUINAS: Una automática para imprimir tarjetas; dos de mano para papeles y cartulinas; una para hacer sellos gomígrafos Nro. 2, completa. Foliadoras para imprimir a máquina, todo barato. Dragones entre Egido y Zulueta. Imprenta.
V-7 27196 15 Nov. 19

## 8 DE ANIMALES.

PERRA POLICIA. Vendo ejemplar absolutamente perfecto. El mejor que hay en Cuba, no aún de moda, 30 entre 25 y 27, Villa Valencia, Vedado.
V-6 27359 17 Nov. 20

VENDO BUIK cerrado 5 pasajeros, todo nuevo, precio situación, informe, Tenerife 54, Bernardo.
V-6 27385 17 Nov. 19

SE VENDEN 2 pavos reales a $1.75 cada uno. Jóvenes de lo mejor. Solicite por Miguel Alum. Finca «Diezmero», kilómetro 11. Carretera de Güines.
V-8 27384 17 Nov. 24

SE VENDEN 3 VACAS JERSEY, recién paridas, San José entre San Jacinto y Medrano, Marianao.
V-8 27236 16 Nov. 24

VENDEMOS TRES terneros y un torete Holstein, hijos de nuestro toro «Mambí», Campeón de Cuba. Finca del Dr. O-Farrill, kilómetro 21, carretera Habana-Güines. Oficinas: Infanta 55, altos «Las Flores».
V-8 27262 16 Nov. 26

## 9 MUEBLES Y PRENDAS

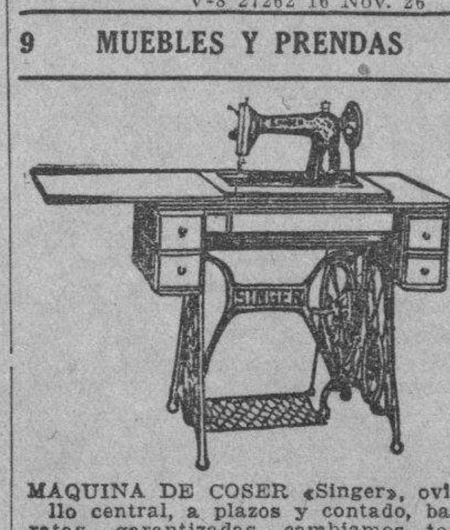


MAQUINA DE COSER «Singer», ovillo central, a plazos y contado, baratas, garantizadas, cambiamos tomamos usadas. Tenemos de dobladillo de ojo y zapatero, 12, 2 y 16 37 festón y otras. **Vendemos repuestos, Angeles 36 y Sitios. Prieto y Villaboy. Telf. A-8861.**

VENDO NEVERA eléctrica barata. Infanta 134, bajos, entre Jovellar y Vapor.
V-9 27462 18 Nov. 21

FAMILIA, VENDE LUJOSO juego cuarto, último modelo, tres cuerpos. Costó 400 pesos, en 85 pesos; comedor Renacimiento, legítimo, tallado, cuero repujado; recibidor fino, 25 pesos, Concordia 127, entre Belascoaín y Gervasio.
V-9 27436 17 Nov. 21

# VENTAS

## 9 MUEBLES Y PRENDAS

**MUEBLES EN GANGA**
Juegos de cuarto, Arte Moderno, 4 pesos mensuales; comedor, caoba, último estilo, 3 pesos mensuales;; sala o recibidor, modernísimos, 3 pesos mensuales; juego cuarto, tres cuerpos, caoba, últimas creaciones, 5 pesos mensuales. Precios muy bajos.
**GRANDES FACILIDADES. U-5427**
**"LA EMINENCIA", NEPTUNO 188**
V-9 27493 18 Dic. 18

**MUEBLES EN GANGA**
Juegos de cuartos 25 pesos; sala, 15 pesos; comedor, 25 pesos; escaparates, 6 pesos; con luna, 12 pesos; camas, 4 pesos; 6 sillas y 2 sillones, 9 pesos; neveras, 6 pesos; aparador, 5 pesos; cómodas, 5 pesos e infinidad de objetos que no se detallan, todos a precios de gangas, San Rafael 107. U-7926.
**"LA PRINCESA"**
V-9 27515 18 Dic. 3

**MUEBLES DE TODOS ESTILOS**
especialmente Arte Nuevo y fabricación rápida a elección del cliente, con grandes rebajas, al contado y ventajosas facilidades de pago. Tenemos comprador para sus muebles, en cambio por los nuestros y liquidamos a como quiera, todas las existencias. Alquilamos, incluso los de lujo, dándole opción a comprarlos, con la mitad de rebaja. **La Casa Ruisánchez,** (que anuncia la verdad), Angeles 13, esquina a Estrella, (del 25 al 31), Telf. A-2024.
V-9 27500 18 Dic. 18

VENDO BARATO juego cuarto caoba, tres cuerpos, arte moderno, tallado, último estilo, está nuevo, Morell 19, esquina Luz Chaple, Víbora.
V-9 27362 17 Nov. 20

VENDO TODOS LOS MUEBLES, lujoso juego cuarto moderno; otro más modesto, comedor, sala, magnífico piano Girard, alfombra. Urge venta, San Miguel número 97, (bajos), entre Lealtad y Campanario.
V-9 27434 17 Nov. 23

PROCEDENTES DE juego de cuarto, marquetería, de $350.00, vendo: Cama 3 cuerpos, mesa de noche, chifonier, coqueta y 3 sillones. Por piezas, Damas núm. 6.
V-9 27347 17 Nov. 19

SE VENDE JUEGO de sala dorado a la primera oferta. 27-429, entre 6 y 8 Vedado.
V-9 27245 16 Nov. 19

**LIQUIDACION**
**PERMANENTES DE MUEBLES**
A verdaderos precios de ganga. Liquidamos nuestras existencias de muebles, juegos de cuarto, comedor, sala, recibidor, lámparas e infinidad de objetos.
**NO LO DEJE PARA MAÑANA**
**FACILIDADES DE PAGO LE TOMAMOS SUS MUEBLES A CAMBIO**
Visítenos. Ahorrará dinero.
**LA CASA LOPEZ**
Belascoaín núm. 76, entre Jesús Peregrino y Pocito. Telf. U-4541.
V-9 27281 16 Dic. 1

**VENDO JUEGOS CUARTO Y COMEDOR A $20 A-9540**
Juego sala, 10 pesos; neveras, 5 pesos; aparadores, 3 pesos; sillas, 40 centavos; burós, máquinas coser, escribir, a 6 pesos; radios y todas clases muebles, **EL MODELO, Monte 402,** casi esquina a Tejas.
**COMPRO DE TODO: A-9540**
V-3 24982 8 Nov. 21

REFRIGERADOR ELECTRICO. Se vende un refrigerador Westinghouse de 7 1|4 pie. Tiene garantía. Puede verse en Paz 50, Villa Fela, Santos Suárez.
V-9 27136 15 Nov. 21

CASA ARECHAGA, «A los Novios». Antes de comprar sus muebles visite mis talleres donde encontrará por poco dinero preciosidades en juegos de cuarto, comedor, sala, etc. Manrique 189, Ebanistería.
V-9 27180 15 Nov. 23

**JUEGO DE CUARTO $20**
Comedor, sala, recibidor, máquinas coser ovillo, sillas a 60 centavos; sillones a $1.00; aparadores, 3 pesos; radios. Gran surtido de todo. «La Nueva Regenta», Salud número 1, casi esquina a Galiano. A-2655.
**COMPRO DE TODO**

## 10 UTILES DE OFICINAS

VENDO FLAMANTE máquina Underwood 3-12, una mesa buró plano caoba con cristal; y una caja grande para caudales marca Marvin Safe. Precios de oportunidad. Aguila 139.
V-10 27489 18 Nov. 21

## vi1 INSTRUMENTOS DE MUSICA

VENDO PIANO para familia de gusto de la incomparable marca Giralt completamente nuevo, costó $835.00, se da casi regalado. Véalo, Rayo 85 bajos, entre Indio y San Nicolás.
V-11 27460 18 Nov. 22

REGIO PIANO de la más alta calidad, mueble de originalidad finísimo, lo más moderno, está nuevo. Color nogal, tono orquesta, precio insignificante. Dragones frente Teatro Martí.
V-11 27510 18 Nov. 26

## 12 RADIOS

VENDO RADIOS todas marca (nuevos y usados); grandes facilidades; catálogos domicilio. Vendo nevera nueva, botellón, $10.00; viltrola gabinete $5.00; librero caoba $5.00. Márquez. M-3323, San Lázaro 234, altos.
V-12 27465 18 Nov. 20

## 14 CAJAS REGISTRADORAS

CONTADORA NATIONAL casi nueva, marca $3.99, se vende precio regalo, aproveche, necesito dinero. Sr. Fernández, Concordia 57, altos, entre Manrique y Campanario.
V-14 27484 18 Nov. 21

CONTADORAS NATIONAL, liquido un lote de varios modelos niquelados y en caoba. Escoja la suya viniendo con dinero y comprará gangas. Aprovéchense señores comerciantes. San Rafael 51.
V-14 27125 15 Nov. 25

# REPARACIONES

## MUEBLES Y PRENDAS

REPARACIONES DE muebles. Casa Pardo, U-5761. Por poco dinero, barnizamos a muñeca, esmaltamos (Duco), pintamos mimbres a vapor. Tapicería general, los reformamos dejándolos modernos, azogamos espejos. Trabajos garantizados. San Rafael 130.
R-9 25665 30 Nbre. 30

# REPARACIONES

## 9 MUEBLES Y PRENDAS

J. DANZO, (de la Casa Mimbre). Reparación de muebles de mimbre. Esmaltes, barnices, dorados (al seco) pátina, decoración, tapicería, Campanario 118. Telf. M-3254.
R-9 27526 18 Nov. 22

ARREGLAMOS MUEBLES. Esmaltamos, barnices y tapicería en general. Pintamos mimbre eléctricamente. Absoluta garantía en nuestros trabajos, Pedro García Espinosa. Teléfono U-4424. Hospital 20, entre Neptuno y San Miguel.
B-9 26159 2 Dbre. 2

# DINERO-HIPOTECAS

## d1 SE TOMA

SE NECESITAN urgentemente de $600 a 1,000 pesos en primera hipoteca sobre casa en la Habana que vale hoy más de $7.000-00. Se paga del 10 al 12 por ciento de interés. Es magnífica inversión. Informa Dr. González. Habana 37, altos.
D-1 27237 16 Nov. 20

CASA MODERNA tomo hipoteca $3.000 buen interés y vendo casa dos plantas y 9 habitaciones, $3,000, Omoa 53, altos o Quinta Benéfica Pabellón 10 núm. 182, teléfono I-5211. Elisa.
D-1 L 16 Nov. 19

## d2 SE OFRECE

FACILITO DINERO sobre radios modernos diríjase por escrito a D. R. anuncios LA MARINA diciendo marca, modelo y domicilio. Absoluta reserva, paso en el día.
D-2 27467 18 Nov. 20

FACILITO DINERO en hipotecas. También fincas rústicas, bóvedas, panteones y compro créditos hipotecarios. Mucha reserva, J. Llanes, Sitios 42, esquina San Nicolás, de 8 a 10 y de 1 a 4.
D-2 27296 16 Nov. 21

DOY DINERO EN hipoteca sobre casa en el Vedado. Compro finquita cerca de la Habana de tres a cuatro caballerías. No corredores. Informes: «Edificio Abreu» O-Reilly y Mercaderes, Departamento 401.
D-2 27175 15 Nov. 21

**OFICINA DE MIGUEL F. MARQUEZ**
31 años de dedicación a la inversión y administración de bienes. Dinero en hipoteca al tipo más bajo de plaza. Bufete Anexo: Lazo-Ramos y Márquez. Asuntos Civiles exclusivamente. EMPEDRADO 16, altos.
D-2 26373 4 Nov. 30

## d3 BONOS Y ACCIONES

VALORES: COMPRO Acciones Compañía Cubana de Electricidad. Cmopro y vendo Bonos y Acciones de todas las Compañías cotizables y no cotizables en Bolsa, Manuel Piñol, Obrapía 17.
D-3 26334 4 Nov. 24

## d4 GIROS Y LETRAS

**N. GELATS Y COMPAÑIA**
Las tenemos en nuestras bóvedas, construídas con todos los adelantos modernos y las alquilamos para guardar valores de los interesados. En esta oficina daremos todos los detalles que se deseen.
**CAJAS RESERVADAS**
106 Aguiar 108 esq. a Amargura

# PARA LAS DAMAS

## pd3 INTERES PARA LAS DAMAS

POR $1 SE HACE el vestido que quiera, por $0.50, corta, entalla, confecciones finas. Se dan clases corte costura sistema Martí. Manrique 28.
P-D-3 27422 18 Nov. 22

MECANICO. Toda mujer laboriosa para arreglar sus máquinas de coser con garantía, comprarlas, cambiarlas, etc. avisa al Sr. Arias, (19 años empleado «Singer». Seriedad absoluta. Avíseme teléfono A-9915.
P- D 3 27311 17 Nov. 20

CELESTINA, SOMBRERA, reforma 30, modelo en su cara 80, nuevos 80, tiño, limpio, voy a domicilio, San Rafael 41, farola en la puerta. Teléfono A-2492.
P-D-3 27012 14 Nov. 20

MADAME KUZMA, Ex-modelista de las principales casas de París y Viena, Creadora en sombreros finos, transforma toda clase de sombreros, modelándolos en su cabeza desde $1. También hace sombreros nuevos desde $2.50, San Rafael $35, altos.
P-D 3 7 Nov. 21

**SISTEMA CORTE ALEMANY**
Compruébelo con 3 clases gratis. Encontrará facilísimo, rápido y perfecto invento nuevo, precioso, garantizo en 2 meses. Aprenderá con título. Clases día y noche y domicilio. Inventora: Matilde Alemany, Aguila 121, altos, entre San Rafael y San José.
PD-3 25391 22 Nov. 30

# ENSENANZAS

## e1 PROFESORAS Y PROFESORES

INGLES PROFESOR americano con títulos de dos universidades. Método práctico, rápido, moderno Duncan Jhomas. Oquendo 23, altos, entre San Miguel y San Rafael.
E-1 27472 18 Nov. 25

**INGLES**
Enseñado por profesora americana. Sorprendentes resultados, en pocas semanas. El discípulo leerá, escribirá y hablará el inglés en breve tiempo. Lecciones a domicilio también. Miss Kapan, Hotel «Royal Palm». A-7277.
E-1 27516 18 Dic. 17

**ACADEMIA ««ADAMS'»**
1.00 CADA ASIGNATURA
CLASES INDIVIDUALES
Inglés, Francés, Alemán, Taquigrafía «Pitman» y «Gregg», Mecanografía, Ortografía, Teneduría de Libros, Correspondencia, Aritmética. CLASES POR CORRESPONDENCIA. Asignaturas del Bachillerato. Curso Procurador. Pida Prospectos. **Neptuno 78 y 80, altos, esquina Manrique M-7849.**
E-1 27514 18 Nov. 28

ENGLISH. INDIVIDUAL and class instruction in all branches of English. Miss Benet. M-2803.
E-1 27387 17 Nov. 19

CLASES DE INGLES. PROFESOR experto. Cada día es más necesario saber Inglés. Por nuestro sistema, Ud. puede aprenderlo en corto tiempo y económicamente, Muralla, 10, altos.
E-1 27372 17 Nov. 19

# INTERES GENERAL

Señora, si usted quiere lucir esbelta, use la faja Princesa con su Ajustador, sólo de venta, Obispo 56. También hacemos cualquier modelo que usted tenga o desee hacer. Fabricamos un paquete de fajas para suspender el Cólon, Estómago y Riñón. Fábrica de Corset y Fajas.
**M. LOPEZ Y CIA.**
**Obispo 56. Telf. M-9706.**
PD-3 27420 17 Dic. 2

**LA NUEVA ORTOPEDIA**
Piernas y brazos artificiales. Ultima fabricación del mundo, sin molestia. Lo más cómodo que se conoce. Braguero a la medida, de todas clases, examinada la hernia por el ortopédico para saber qué clase de aparato necesita su hernia, 12 años experiencia y práctica en el giro.
**M. LOPEZ Y CIA.**
**Obispo 56. M-9706, Habana.**
IG-. 27419 17 Dic. 2

INQUILINOS QUE QUIERAN asegurar su alquiler. Dirigirse a «La Unica», Edificio «La Metropolitana», Departamento 212, de 8 a 12 y 2 a 6, todos los días.
I-G. 27312 16 Nov. 19

E.C.D. 2016

AL MARGEN

## ¿Hacia dónde vamos?

(Por Raúl MAESTRI)

WASHINGTON, noviembre 15.—No hay noticias de Cuba. El Departamento de Estado permanece hermético y tan ahincadamente hace profesión de ignorancia que al interlocutor llega a aparecer aquello como una consigna más que como una realidad. Los periodistas, los diplomáticos hispanoamericanos de Washington, todo el mundo, comulga en la misma fé del silencio de la reserva. Los periódicos ya hablan relativamente poco de Cuba, al igual que las agencias cablegráficas y el tópico nuestro se ha desgastado en el temario de las conversaciones. Después de cuarenta y ocho horas en las cuales Cuba manchó de sangre al mundo, parece como si Cuba hubiera pasado súbitamente al ámbito de lo astral y desconocido.

Para el corresponsal ésto plantea una situación enojosa. Para el cubano ésto es la desesperación. Porque el cubano sabe, y cada minuto se lo recuerda un revuelco de la conciencia, que su patria está en un via-crucis, que la realidad esencial no justifica esta placidez de las noticias ausentes. El cubano sabe que cada hora que pasa es una cita de Cuba con el Destino —aunque nada ocurra, aunque ni más cadáveres ni fresca metralla vengan á poner su palabra de espanto en éste capítulo de tan incierto final El cubano sabe, en fin, de la agonía de Cuba —y como el deudo á la cabecera de su enfermo le punza como el tormento mayor esta indiferencia de las caras presentes ésta esotérica actitud de los clínicos

Esta crisis cubana, tan inusitada en muchas de sus proporciones, tiene de común con las demás de nuestra historia algo característicamente cubano, algo que es como una constante de implícita tragedia á lo largo de nuestras varias peripecias: á saber, la impresión de que son los hombres quienes se deslizan sobre la superficie de la realidad, y nó la realidad la que se diluye y condiciona, dosificándose, a través de la voluntaria y conciente acción de los hombres. O dicho de otro modo mas ceñido y general: que somos ahora, como hemos sido antaño, los objetos de nuestra historia, nó los sujetos de ella, con todo lo que lo último significa de control y responsabilidad.

De esta suerte, la vuelta de cada esquina es en el decurso de nuestra existencia nacional como el descubrimiento de un mundo nuevo. Y en el calor de la maravilla se evapora como humo el programa que nos animó a salir de casa. Sobreviene un momento de confusión, se producen las acomodaciones abruptas y, para salir del paso, echamos mano a un repertorio cualquiera de excusas con que acompañar la marcha hasta la próxima bocacalle que será igualmente —y no menos— un ingénuo asombro para la tripulación adormecida —adormecida en el sensualismo del regalo ó de los gritos—.

¿Concibió algún revolucionario concibió alguien de cuantos añoraban la liquidación del machadato, que íbamos a venir a ésto, que íbamos a enconar de nuevo y con nueva sangre el ambiente cubano, que íbamos a enredar de nuevo los hilos de la vida pública en un nudo gordiano estéril y fatal? Nadie que tuviera sesos pensó en la entrada en un paraíso perdido de leyenda; nadie siquiera contó con la probabilidad de un momento normal. Pero sí se pensaba —porque era el único pensamiento decoroso frente a la atávica cimentada de fango que era el machadato— que se inauguraría una época de lidia constructiva, de pugna esencial, por lo que de hecho valiera la pena, una contienda que en los embates recíprocos abriera al país la vía de su estancado y urgente progreso.

De este nivel estamos hoy tan lejanos como ayer. Hemos vuelto al atascadero, al punto en que la condición del avance es la levitación violenta desde afuera. Y a él hemos llegado a pesar de la buena fe— es decir, de una buena fe que es también mala en cuanto cree que por sí sola se basta.

El punto de partida es invisible desde la lejanía de este nuevo mundo descubierto por azar. Ibamos hacia la movilización auténtica de la opinión nacional para, con los elementos que toda ella aportara, discernir y construír algo estable —y nos hemos quedado con una asonada «auténticamente» enquistada en sí misma y cuya dimensión intelectual, de conciencia y rigor, se obtiene poniendo al trasluz de la crítica su profesión de fe «apolítica»

A estas alturas un órgano oficioso dice, sintomatizando así la coyuntura, «dictadura ó anarquía» Dilema cuyos términos no se excluyen exactamente, esto es, no se corresponden. Porque la dictadura es imposible y la anarquía, más o menos, ya está ahí.

Queda entonces otro dilema, que ya conocemos de años atrás: «tiranía ó intervención». Dilema que en sí mismo, o en cualquiera de sus términos, es el mas nefasto despertar tras una noche de sueño caldeado de verano tropical.

Pero la realidad y la vida no se dejan, en última instancia, prender en dilemas. Siempre hay un «tercero en cuestión», una incognita que lo rodea todo. Parece que volvemos plenamente a la sombra parpadeante y jadeante de ésta incógnita . . .

# El reconocimiento de Rusia tiene por objeto consolidar la paz mundial

## LA INTELIGENCIA ENTRE RUSIA Y ESTADOS UNIDOS OBEDECE AL DESEO DE CONSOLIDAR LA PAZ

Roosevelt estima que no es bastante un año para curar los males que han afligido largo tiempo a la nación

SAVANNAH, Georgia, Nov. 18. (A P.)—El Presidente Roosevelt dijo hoy a un público numeroso que se congregó para oirle que la inteligencia entre los Estados Unidos y Rusia tiene como principal objeto consolidar la paz y desvanecer los peligros de una guerra más o menos inmediata.

Censuró a ciertos elementos conservadores que atacan su política monetaria e indicó su propósito de continuar desarrollando un plan para el control del oro mundial.

Refiriéndose al reconocimiento de Rusia dijo:

«Creo sinceramente que las razones más importantes que presidieron las conversaciones felizmente terminadas ayer han tenido que ver con el deseo de paz y consolidar los propósitos pacifistas del mundo civilizado».

Puso de relieve que en los arreglos que se han hecho con Rusia, quedan salvaguardados los derechos de los ciudadanos americanos en materia religiosa.

En relación con la política monetaria manifestó el Presidente que ciertos elementos conservadores han estado tratando de llevar al ánimo público la impresión de que las personas que se hallan actualmente al frente del Gobierno son culpables de un gran experimento.

«Si se me reconoce que sé leer la historia, puedo decir que el mismo caso se dió cuando los ingleses protestaron en vano contra las intolerables condiciones en que hallaron a las colonias y cuando los Washington, los Admess y los Bullocks (para no hacer mención más que de los patriotas más antíguos) realizaron otro gran experimento».

Recomiendo paciencia para el desarrollo del programa económico.

«Con nuestro sentido de las proporciones, comprendemos y aceptamos el hecho de que en el corto espacio de un año no podemos curar la enfermedad crónica que ha estado minando nuestro organismo por espacio de una docena de años ni restaurar el orden social y económico con igual éxito en todas las partes de la nación y en todas las esferas sociales».

Después de pronunciar este discurso partió para Warm Springs.

### PLAN CONTRA ROOSEVELT

WASHINGTON, Nov. 18 (AP).—El senador Thomas dijo hoy que tiene noticia de que los banqueros de Wall Street están conspirando a favor de la baja de los bonos del Gobierno con el propósito de frustar el programa de rehabilitación de Roosevelt.

Ha recomendado el senador Thomas que se abra una investigación.

### SUBIRA HOY EL TENIENTE SETTLE A LA ESTRATOSFERA

AKRON, noviembre 18. (AP.)—El teniente comandante T. G. W. Settle, de la armada de los Estados Unidos, anunció hoy que las noticias metereológicas que obran en su poder parecen indicar que mañana domingo será posible la ascensión a la estratosfera.

Acompañará al teniente comandate Chester L. Fordney.

El objeto de esta ascensión a la estratosfera es estudiar los rayos cósmicos.

## No podrá la Compañía Cubana de Electricidad, cortar el flúido a los que no paguen

Por medio de un decreto se impedirá a la Compañía quitar los servicios que disfrutan los que sostienen la huelga de pago. Pedida la reposición del Alcalde villareño Sr. Veitia

Ayer visitó al Sr. Secretario de Gobernación la Comisión «Contra los Monopolios», para informarle que la Compañía Cubana de Electricidad se propone retirar el servicio a aquellos consumidores que se han declarado en huelga de pago.

El Dr. Guiteras, les prometió que se prohibirá por un decreto esa represalia, a lo menos, hasta que se regule el precio del kilowatt.

### COMISION DEL 80% EN GOBERNACION

También visitó la Secretaría del Interior una Comisión del Supremo Consejo Pro-Ochenta por Ciento de Nativos, gestionando que por dicha dependencia se haga una fiscalización para que no sea burlada la Ley del 50%.

### COMISION DE ESTUDIANTES DE SANTA CLARA

A entrevistarse con el Dr. Guiteras, estuvieron en Gobernación varios jóvenes en representación del Directorio Estudiantil de Santa Clara, a abogar porque sea repuesto en su cargo como Alcalde de Facto de dicha ciudad, el Dr. José M. Veitia, a quien consideran un perfecto caballero y defensor leal del actual Gobierno.

## EL RUMOR DE QUE ROOSEVELT NO ESTA SATISFECHO CON S. WELLES, NO SE HA CONFIRMADO

El Presidente de los Estados Unidos de América, no ha manifestado en ningún momento que estuviese descontento con su Embajador, por lo que éste regresará a Cuba

WARM SPRING, Nov. 18. (AP).—Aunque se sostiene en algunos centros políticos que el Presidente Roosevelt no está satisfecho con la actuación del Embajador Summer Welles en Cuba, especialmente en en los últimos tiempos, el Jefe del Ejecutivo no ha hecho la menor indicación en ese sentido.

Personas que están en íntimo contacto con el Presidente Roosevelt han manifestado hoy que el primer magistrado americano no ha recibido ninguna petición para que sea sustituido Welles en la Embajada americana en la Habana, por lo que se cree muy probable que regrese a su puesto en la capital cubana muy en breve.

### RUMORES SOBRE WELLES

WASHINGTON, noviembre 18. AP Durante el viaje del presidente Roosevelt a Warm Spring, donde disfrutará del Thanksgiving Day dedicado al descanso, han aumentado los síntomas de que el Jefe del Ejecutivo se prepara a conferenciar con Mr. Sumner Welles, Embajador de los Estados Unidos en Cuba, quen llegó ayer a Miami, procedente de la Habana, partiendo poco después para el Norte.

La conferencia entre el presidente Roosevelt y el Embajador Welles se celebrará, como se ha dicho, con toda probabilidad mañana, domingo, en Warm Spring.

Se tiene entendido que el Presidente de los Estados Unidos no está completamente satisfecho de la actuación de mister Welles en Cuba, estimándose que es posible que en la entrevista de mañana decida Roosevelt encomendar al Embajador alguna otra misión ajena por completo a la Embajada en Cuba.

### LLEGO WELLES A JASKSONVILLE

JACKSONVILLE, noviembre 12. (AP.)—El Embajador Sumner Welles llegó hoy a esta ciudad rumbo a Warm Spring.

A los representantes de la prensa que se le acercaron en la estación ferroviaria les manifestó el diplotico que, a su juicio, el Presidente Roosevelt probablemente hará algunas declaraciones sobre la situación cubana el domingo.

El general Alberto Herrera, jefe de Estado Mayor del Ejército cubana durante el régimen de Machado, acudió a la estación a saludar al Embajador Welles, con quien departió breves momentos.

Welles dijo a los periodistas que su conversación con Herrera era estrictamente personal, la de un amigo con otro.

Interrogado por los representantes le la prensa sobre la situación política cubana, el Embajador Welles, se limitó a manifestar:

«Nada tengo que ver con la situación cubana.»

Antes de continuar viaje, que lo hizo en aeroplano, a las 10.20 de la mañana, rumbo a Atlanta, concedió Welles otra entrevista al general Herrera, pero manifestó más tarde que en ella no se había tratado de ningún asunto relacionado con Cuba.

Con el general Herrera se encuentran en esta ciudad dos hijos suyos.

## FRANCIA NO APRUEBA LOS PLANES INGLESES PARA QUE ALEMANIA CONCURRA A LA CONFERENCIA

La ausencia de Alemania y la frialdad de Italia han motivado el aplazamiento de las sesiones del desarme

GINEBRA, nov. 18. (AP).—Los representantes de la Gran Bretaña, Francia, Italia y los Estados Unidos celebrarán mañana una conferencia con el objeto de poner fin al impasse del desarme.

Un comunicado oficial anuncia que el Presidente Henderson conferenciará el domingo con los representantes de las potencias.

Como la reunión es posible que se efectúe fuera de Ginebra, se dice que en el caso de que se decida hacerla en Italia, el primer Ministro Mussolini invitará a los representantes de Rusia y del Japón.

Sir John Simon, Paul Boncour y Henderson no han querido precipitar la reanudación de las labores de la Conferencia debido a la ausencia de Alemania, a la frialdad que se observa en Italia, así como a los rozamientos que existen entre Francia e Inglaterra.

Los amigos de la Liga de las Naciones dicen que ofrece grandes peligros a la Sociedad internacional la crítica que hacen alemanes e italianos acerca de la inutilidad de los esfuerzos de la misma.

En los centros bien informados se dice que Francia no ha podido aprobar las concesiones que proponía Inglaterra se hicieran a Alemania con el fin de obtener su vuelta a la Conferencia del Desarme.

Signor Soragna, de Italia, llegó hoy a Ginebra y celebró una entrevista con Henderson. También conferenciaron largamente Paul Boncour, de Francia, y Sir John Simon, de la Gran Bretaña.

Boncour, hablando con los periodistas después de la conferencia con Sir John, admitió que Francia y la Gran Bretaña no están de completo acuerdo en relación con las demandas alemanas del desarme, pero agregó que su país se adhiere a los acuerdos adoptados y particularmente a las declaraciones que hizo Sir John Simon en el Parlamento inglés el 14 de octubre en el sentido de que estaba dispuesto a reducir el período de prueba de Alemania.

Los delegados americanos, a quienes se invitó para que dieran a conocer su actitud, manifestaron que nadie autorizó a Sir John Simon para hablar en nombre de los demás gobiernos, añadiendo que en principio están de acuerdo con sus declaraciones.

### LA REUNION DE LAS CUATRO POTENCIAS

ROMA, nov. 18. (AP).—La visita que hizo hoy a la Cámara de los Diputados el Subsecretario de Estado M. Suvich, con el fin de inspeccionar el salón de conferencias, ha servido para dar pábulo a la creencia que se abrigaba en algunos centros de que Italia se prepara para reunir la conferencia de las cuatro potencias.

Hasta ahora se ha dicho en repetidas ocasiones que el Pirmer Ministro Mussolini considera necesaria la reunión de la conferencia con el fin de salvar de un colapso el desarme.

En cuanto al reconocimiento de Rusia por los Estados Unidos, los centros oficiales mantienen el criterio de que elimina uno de los mayores obstáculos para solidificar la amistad entre las naciones, lo que se hace imprescindible al objeto de poder dar solución a problemas de suma importancia.

## EL SOVIET SE COMPROMETE A NO HACER MAS PROPAGANDA ROJA EN LOS ESTADOS UNIDOS

Renuncia a entablar ninguna reclamación por la expedición a Vladivostok, pero quiere indemnización por los daños a Arkangel Puede influir el reconocimiento del Soviet en el comercio inglés

WASHINGTON, Nov 18 (AP).—El gobierno ruso se ha comprometido a abandonar toda reclamación a los Estados Unidos por la expedición enviada a Vladivostock en 1918, pero insiste en reclamar indemnización por los daños causados en Arkangel como necesidad imperiosa para el restablecimiento de las relaciones diplomáticas anunciada anoche por el Presidente Roosevelt antes de partir para Warm Spring.

También se han comprometido los rusos a impedir toda propaganda subversiva, a garantizar la libertad religiosa, a conceder protección legal a los americanos en Rusia, y a contribuir por todos los medios a la solución de las reclamaciones por deudas.

### APROBADA LA DESIGNACION DE BULLITT

WASHINGTON, Nov. 18, (AP).—Se han recibido noticias de Moscu informando que el gobierno soviético ha aprobado la designación de Bullitt para primer Embajador de los Estados Unidos en Rusia.

El Comisario de Relaciones Exteriores, M. Litvinoff, celebró una conferencia de más de una hora de duración con Morgenthau Jr. tratando de asuntos comerciales y de las deudas.

### COMENTANDO EN GINEBRA

GINEBRA, Nov. 18, (AP).—El reconocimiento de Rusia por los Estados Unidos se considera de la mayor importancia por creerse que contribuira a la solución de los más graves problemas internacionales.

La delegación francesa ha manifestado que ahora cree fácil un acuerdo sobre muchos asuntos graves.

### BIEN ACOGIDO EN LONDRES

LONDRES, Nov. 18, (AP).—Se dice en los centros mejor informados que el reconocimiento del Soviet de Rusia por el gobierno de los Estados Unidos obligará al gabinete de MacDonald a insistir en su determinación de reducir al mínimo las importaciones rusas, a menos de que el Soviet se comprometa a realizar más compras a este país.

### JAPON ESPERA EL RESULTADO

TOKIO Nov. 18, (AP).—Los hombres de negocios de este país, que esperan ansiosamente que los acontecimientos debiliten la posición dominante que tienen actualmente los militares en el Japón, opinan que el reconocimiento de Rusia por los Estados Unidos puede tener como consecuencia inmediata la de que los militares se muestren menos belicosos en lo futuro.

Un representante del ministerio de la Guerra dijo que el gobierno de Moscu probablemente interpretará el reconocimiento americano como un síntoma de que los Estados Unidos estan dispuestos a apoyar la política anti-japonesa de los Soviets, lo que lejos de resolver la situación, agravará la tirantez entre las dos naciones.

### SE PROHIBE A LOS INGLESES SALIR HOY DE GIBRALTAR

GIBRALTAR, noviembre 18. AP.—Se ha prohibido terminantemente al personal de las fuerzas militares y navales británicas destacadas en esta porción meridional de la Península que hagan viajes a territorio español en el día de mañana a causa de las elecciones.

## MACHADO HACE MUCHAS VISITAS A SUS AMIGOS

Son misteriosas las ausencias del ex Presidente de Cuba a N. Y. Hace Machado fugas semanales

MONTREAL, Canada, Nov 18, (A-P).—El exPresidente de Cuba, general Machado,que reside en esta ciudad desde poco después de haber tenido que abandonar la presidencia de la República cubana, hace frecuentes viajes en automóviles, ignorándose el motivo de los mismos.

Semanalmente, el general Machado se ausenta de Montreal y se asegura hoy que ha salido en automóvil rumbo a Nueva York para visitar a sus amigos.

No se ha podido confirmar la noticia de que Machado haya ido a Ottawa para realizar gestiones cerca del Gobierno a fin de que prorrogue la licencia que le concedió para residir en este país y que expira el 28 del presente mes.

En cuantas ocasiones se ha ausentado es expresidente cubano de Montreal se ha negado a satisfacer la curiosidadde los representantes de la prensa.

POUGHKEEPSIE, Nueva York, noviembre 18. (AP).—El ex presidente de Cuba, general Machado, llegó hoy a un hotel de esta localidad, negándose a recibir la visita de los periodistas.

Acompañaban al general Machado su secretario, Fernando Fernández y un matrimonio americano.

El secretario de Machado no quiso decir a los representantes de la prensa el motivo de la visita.

Se tiene entendido que Machado na estado ya en Nueva York y que está realizando el viaje de regreso a Montreal, donde reside.

### NO HAY TAL RELACION

CIUDAD MEXICO, nov. 18. (AP). —El Arzobispo Díaz ha desmentido las declaraciones que hizo hoy Plutarco Elías Calles a la prensa relativas a que el clero de Guadalajara tiene relaciones con el movimiento que han iniciado los estudiantes de aquella ciudad, con el fin de obtener la autonomía escolar.

### ALEMANIA CELEBRA HOY EL ANIVERSARIO DEL NATALICIO DE LUTERO

BERLIN, Nov. 18.— (AP.)— Las campanas se echaron hoy a vuelo en todas las iglesias protestantes alemanas anunciando que mañana comienza el programa de festejos conque se conmemora el aniversario del nacimiento de Martín Lutero.

Los periódicos publicaron mensajes del Presidente Von Hinderburg, del ministro de Estado Von Neurath, del jefe de la iglesia alemana doctor Mueller y de otras personalidades.

En los sermones de mañana se expondrá la significación de Lutero como autor de la Reforma y como héroe nacional.

### AGENTES AMERICANOS ESTAN COMPRANDO VENTANALES EN LAS CATEDRALES FRANCESAS

PARIS, noviembre 18. (AP.)—Las autoridades se han enterado que varios agentes norteamericanos se encuentran en Francia recorriendo los templos del país con el objeto de comprar a los mejores precios los ventanales emplomados de los mismos, verdaderas obras de arte de que se muestran orgullosos los franceses.

Con noticia de que tales ventanales pueden salir de un momento a otro para los Estados Unidos, a fin de decorar iglesias de esa República, las autoridades han ordenado a la policía que abra una amplia investigación, dispuestas a impedir la salida de tales obras de arte del territorio francés.

### CONDENADO A CINCO AÑOS EL AGRESOR DE DOLLFUSS

VIENA, noviembre 18. (AP.)—Ha sido condenado a cinco años de prisión el extremista Dertils, como autor del atentado contra el Canciller Dollfuss de Austria.

En su declaración ante el tribunal que le juzgó dijo Dertils que era contrario a toda persecución de los hebreos y reiteró que había llevado a cabo el atentado contra el Canciller sin ayuda alguna, por su propia iniciativa.

Siguió diciendo que el motivo de su acción fué la cólera que le produjo una medida de Dollfuss convirtiendo el ejército Heimwehr en un arma de su partido.

### FALLECIO EL EX-PRESIDENTE MONTES

LA PAZ, Bolivia, nov. 18. (AP).—Ha fallecido en esta capital el ex-Presidente Ismael Montes.

La noticia de la muerte del ex-Presidente Montes ha causado general dolor.

## NO ACEPTAN AL SR. HERIBERTO HERNANDEZ, QUE ASPIRA A SER ALCALDE DE FACTO DE MARIANAO

Varios sargentos de las fuerzas civiles revolucionarias, incorporadas al Ejército, hacen al Sr. Presidente de la República protesta por este nombramiento. Lo que alegan

Los señores Francisco Benach, Manuel A. Fortias, Pablo Corella, Florencio Suescun, José González y José M. Arias, sargentos de las fuerzas civiles revolucionarias incorporadas al Ejército Nacional en Marianao, han formulado enérgica protesta ante el Sr. Presidente de la República contra la anunciada designación del Sr. Heriberto Hernández para Alcalde de «facto» de dicho término.

Consideran que tal nombramiento es una injusticia por no ser el señor Hernández vecino de Marianao ni amigo del actual Gobierno, llegando a calificar su designación de hecho insólito, inmoral y perjudicial atribuyéndolo al secretario particular del Secretario de Gobernación, señor Garzon, de quien dicen que ha sorprendido la buena fe del Dr. Guiteras, para complacer los deseos del Sr. Heriberto Wilford, íntimo amigo suyo y de otros amigos que no son estudiantes ni tienen probada su adhesión al Gobierno actual.

Reclaman que el Sr. Pedro Varela Nogueira continúe en el cargo y no sea reemplazado por un adversario, cuya designación no debe hacerse y si se ha hecho debe revocarse. Así dicen, agregando, que tal es la opinión del Jefe del Ejército, del Jefe del Sexto Distrito, del Supervisor militar y del pueblo entero de Marianao.

## EL PRESIDENTE DR. R. GRAU SAN MARTIN, SE DIRIGE A LOS TRES DELEGADOS CUBANOS A URUGUAY

Palabras del Sr. Presidente de la República, con motivo de la partida de los Delegados que representarán a Cuba en la Séptima Conferencia que se celebrará en Montevideo

Al designar la Delegación que ha de representar a la República en la VII Conferencia Internacional Americana, que se celebrará en Montevideo en diciembre próximo, lo hago teniendo plena fe y confianza en todos y cada uno de sus componentes.

No se me oculta la difícil y compleja labor que tendrá que realizar ante los múltiples y disímiles problemas que serán tratados en esa Conferencia; pero confío en que sabrá poner a prueba todo el esfuerzo de su patriotismo y competencia que reclama el interés nacional, teniendo como base la ideología constructiva que es norma del Gobierno que hoy rige los destinos de Cuba.

Armonizar ese interés con el de la colectividad de naciones que forman este hemisferio americano, que se hallarán representadas en la Conferencia es la finalidad que dejo al tacto y habilidad de nuestra Delegación.

La Delegación de Cuba hará cuanto le sea posible por estrechar la unión y los lazos de solidaridad existente entre las repúblicas de América, exaltando el sentimiento nacional cubano y el espíritu de panamericanismo para asegurar el éxito de la VII y de las posteriores conferencias panamericanas.

En estos momentos en que casi todos los pueblos confrontan problemas de inquietudes colectivas, nuestra América cifra grandes esperanzas en poder resolver muchos de ellos en esa Conferencia; y si Cuba logra contribuir a hacerlas realidad, obteniendo a su vez la justa reciprocidad a que tiene derecho como nación integrante de la confraternidad americana nuestro Gobierno y su Delegación en la Conferencia tendrán la gloria de haber alcanzado esa anhelada aspiración nacional en una época de plena reafirmación de nuestra soberanía y de acuerdo con los más puros ideales de justicia internacional.

### PRESENTO SUS CREDENCIALES EL EMBAJADOR ARGENTINO AL REY VICTOR MANUEL

ROMA, Nov. 18. (AP).—El nuevo Embajador de la Argentina en Italia, señor Cantillo, presentó hoy las credenciales con el ceremonial de costumbre, al Rey Victor Manuel.

Asistió al acto todo el gabinete.

### RECOMIENDAN AL GOBIERNO CHILENO QUE AUMENTE LOS DERECHOS ARANCELARIOS

SANTIAGO DE CHILE, Nov. 18. (AP.)—El periódico «Mercurio» recomiendan al Gobierno que eleve los aranceles en el caso de que el dólar continúe bajando, y justifica esta petición diciendo que únicamente de esta manera podrá darse protección a la industria chilena.

«La Nación» pide a los comerciantes que rebajen los precios de los artículos importados en proporción a la pérdida que ha sufrido el valor del dólar.

### SE CREAN CATORCE CURULES SENATORIALES EN ITALIA

ROMA, Nov. 18. (AP.) — El Rey Víctor Manuel ha accedido al ruego del primer ministro Mussolini, consistente en crear catorce senadurias nuevas para repartirlas entre diplomáticos y funcionarios del Ejército, como medio de premiar los grandes servicios que han prestado al país.

### NUEVO SUBSECRETARIO DE ESTADO EN WASHINGTON

WASHINGTON, Nov. 18. (AP).—Ha sido nombrado sub-secretario del departamento de Estado Mr Francis B. Sayre, yerno del Presidente Roosevelt.

### EL GABINETE DE SARRAUT ENCUENTRA GRAN OPOSICION EN LA CAM. DE DIPUTADOS

PARIS, nov. 18. (AP.)—El gabinete del primer ministro Sarraut se halla minado por los elementos de la oposición.

Los miembros de la Comisión de Hacienda de la Cámara de los Diputados están dispuestos, según ha publicado parte de la prensa, a sustituir todos los artículos del plan de economías propuesto por el gobierno de Sarraut.

### MEXICO COMPRA NUEVOS AVIONES EN LOS E. UU.

CIUDAD MEXICO, noviembre 18. (Agencia Trens.)—Hoy salieron rumbo a los Estados Unidos once miembros de la fuerza aérea mandados por el coronel Alfonso Lezama, con objeto de recibir seis aviones perseguidores Spartan, adquiridos por el Gobierno de México en la fábrica de Tulsa.

### LA CAMARA DE COMERCIO PIDE QUE SE VUELVA AL PATRON ORO EN SEGUIDA

WASHINGTON, Nov. 18. (AP).—La Cámara de Comercio de los Estados Unidos ha manifestado hoy que la política monetaria de este país está causando confusión e inquietud.

Agrega que es necesario retornar con toda urgencia al patrón oro y eliminar todo experimento en relación con materia tan delicada como los cambios.

### CHOCA EL EXPRESO DE PARIS CON UN TREN DE MERCANCIAS

BERLIN, Nov. 18.—(AP.)— El expreso de París chocó hoy con un tren de mercancías en la estación de Borgitz, resultando tres personas muertas y ocho heridas.

Se ignora la suerte de dos pasajeros.

## La crisis de la libertad

(Por Gastón MORA)

Ante el hitlerismo, que es el fascismo alemán, y ante el fascismo italiano, que es el original, el modelo, el **paradigma**, el típico, excluma un diario o Revista, de París «Lo que hay es la crisis de la Libertad—que cuesta mucho, que es muy cara, como todo lo bueno». Pero ella retornará». En la Europa continental, donde **no hay fascismo**, se notan tendencias a ese régimen. En Francia se intenta organizar el fascismo y contra esa tendencia o ese intento, se está librando una vigorosa campaña por **Monde**, la gran Revista de que es Director el ilustre Barbusse. Algunos periódicos censuran a las Cámaras por el excesivo Poder que tienen o que se han arrogado, sobreponiéndose siempre al Poder Ejeciutivo, de tal modo, que, en realidad, son ellas las que gobiernan por medio, por el órgano de los Ministros, que dependen de la confianza del Parlamento, y **no** de la confianza del Jefe del Estado, que **preside** y NO gobierna. En el actual régimen parlamentario, dicen los aludidos diarios, «NO se hallan separados, divididos los Poderes Legislativo y Ejecutivo, sino que, prácticamente, se encuentran concentrados en el Parlamento, que hace y deshace ministerios. En la realidad, pues se ve contradicha la teoría de la separación de los Poderes, preconizada por **Montesquieu.** Pero esto mismo acontece en muchas Repúblicas latino-americanas, en las que, a pesar de **no** existir el parlamentarismo las Cámaras **se** plegan, **no pocas veces,** muy **frecuentemente,** a los deseos o recomendaciones del Ejecutivo. Combatir a las Cámaras es peligroso, porque, como ha dicho un insigne estadista liberal, **donde no hay Cámaras surgen las CAMARILLAS.** Ahora, en Italia, se propone su «hombre de hierro», su «hombre fuerte» Mussolini, suprimir el Parlamento. De hecho ya está suprimido, porque en ese país todo lo es Mussolini. A su voluntad todo se doblega. La Cámara es para él lo que el Cuerpo Legislativo fué para los dos Napoleones; un mero adorno del Gobierno. El Dictador Oliverio Cronwell, que **pudorosamente** se llamaba oficialmente «El Protector», se dejó de escrúpulos, de «remilgos», y suprimió el Parlamento, y en el **frontispicio** del Palacio Legislativo fijó un cartel con este letrero: «Se **alquila**». Donde hay dictadores sobran las Cámaras. Por eso **no** las **hay** ni en las monarquías dictatoriales ni en las repúblicas dictatoriales Es verdad que con la dictadura son inútiles las Cámaras, pero, conservándolas, se mantienen las formas. Son, entonces, una **ficción político-jurídica,** más de ficciones está llena la civilización contemporánea, como dice Max Nordau.

x x x

Ficción deliciosa, «mentira convencional»—que diría Max-Nordau—es la que comunican recientes despachos anunciando, **urbi et orbe**— que en las últimas elecciones plebiscitarias alemanas, ha votado el **96 y hasta el 98** del electorado. **Por pudor** no se ha hablado de «unanimidad». Toda la población, o casi toda ella, ha votado en favor de la política **hitleriana,** la cual se resume en dos palabras «en el interior, gobierno de mano dura, de compresión asfixiante. En la política exterior, alejamiento o separación de La Liga de las Naciones y de la Conferencia del Desarme». Lo primero es la cancelación de la personalidad política del pueblo alemán. Es la anulación de la ciudadanía. Es la supresión de los derechos naturales del hombre, y de los derechos políticos del ciudadano. Lo segundo es el distanciamiento de Alemania del resto del continente europeo y del resto del mundo. No quiere el hitlerismo pertenecer a ninguna Liga que lo encadene, y quiere re-armarse. Mantendrá la paz si le conviene, y la romperá cuando le importe. No es posible creer que semejante política interior y extranjera tenga las simpatías y la adhesión del pueblo alemán. Es demasiado instruido para que le agrade la servidumbre política. Y es demasiado experimentado para lanzarse a nuevas destructoras guerras, que podrían ser más fatales que la que provocó el Kaiser Guillermo Segundo en el nefasto año de 1914. En un pueblo que carece de todas las libertades públicas, como ahora sucede en Alemania; donde los comicios son una simple «**performance**»; en un pueblo que sólo puede decir y escribir lo que se le permite, es una irrisión hablar de elecciones y de electorado. No hay más que un **Gran Elector,** el cual, **con sus dedos,** como ha sucedido en otras repúblicas que conocemos, designa, mejor dicho, impone los candidatos al electorado, que existe en la ley pero NO en la realidad política; electorado, que **no se mueve y que no vota,** porque, por él —se mueve y vota el Gran Elector. Confiemos en que el Sol de la Libertad **quéme,** en **no** lejanos días, al fascismo y al hitlerismo.

### WELLES EN ATLANTA

ATLANTA, Nov. 18, (AP).—El Embajador Smer Welles en Cuba, ha llegado en la tarde de hoy en viaje a Warm Spring.

M.E.C.D. 2016

SUPLEMENTO DIARIO EN ROTOGRABADO; DE ACTUALIDAD MUNDIAL

# DIARIO DE LA MARINA

LA HABANA, DOMINGO, 19 DE NOVIEMBRE DE 1933

PARA ASUNTOS RELACIONADOS CON EL DEPARTAMENTO GRAFICO llamar al Teléfono M-3775

HEMEROTECA MADRID

EXIGIMOS. Parece ser esta palabra el vocablo de moda en esta época de furor revolucionario. Sin embargo lo que exigen estos jóvenes reunidos en la puerta del Palacio de la Presidencia es algo digno de que se le dé; es decir: la enseñanza que tanta falta hace a los cubanos que empiezan. Piden estas muchachas y muchachos que se habiliten nuevamente las clases el día 20 de los corrientes
(Foto D. M.)

SR. GEORGE . Fennebresque, Director de Ventas al Extranjero de la Pro-phy-lac-tic Brush Company, fabricantes de los conocidísimos cepillos para dientes, marca "Pro-phy-lac-tic", representados en Cuba por los señores Adolph Kates & Son, de esta capital. El Sr. Fennebresque se encuentra de viaje para México, pasando unas pocas horas de escala en la Habana. Fué recibido en la Ward Line por los señores Adolph Kates, José Kates y Charles W. Monroe
(Foto Vigos)

COMISION integrada por presos revolucionarios que se encuentran en Columbia. Forman parte de esta comisión los prisioneros Antonio R. Somentes, Reinaldo López, Héctor Norabuena, Gustavo Fabal y Enrique V. Varona, éste último sobrino del ilustre filósofo que lleva ese apellido, en los momentos en que entregan al capitán López una carta de agradecimiento por la admirable labor que ha llevado a efecto la Cruz Roja Nacional Cubana. Junto a los comisionados se encuentra la señora Lesbia Soravilla, de nuestra Redacción
(Foto Bravo-Patiño)

A BORDO de uno de los barcos que hace la travesía de New York a la Habana llegó de tránsito para México una gentil cantante del amigo país. Trátase de la señora Tirado, hermana del famoso cancionero, señor Ortiz Tirado, la que visitó la ciudad de Manhattan con el objeto de imprimir discos en una compañía fonográfica de Norte América. La señora Tirado es la que aparece a la izquierda, en compañía de su hermana Margot, compañera de viaje
(Foto Pardo)

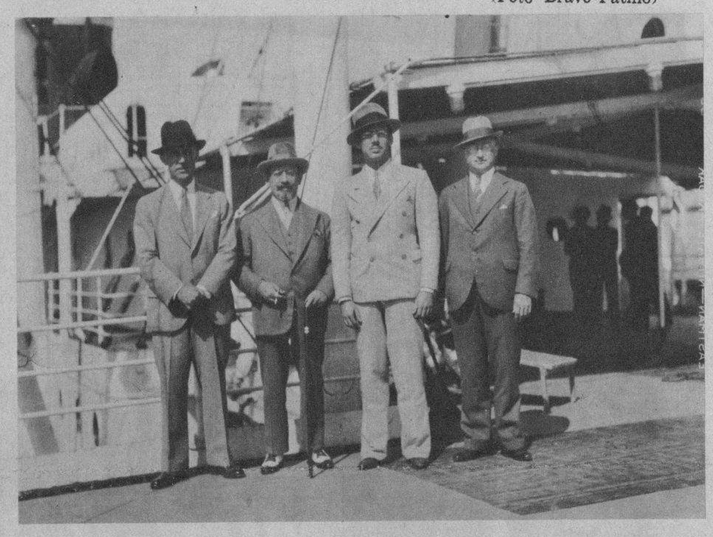

LA CIUDAD de San Cristóbal de la Habana tiene un nuevo Jefe de Incendios, que fué recientemente designado para ocupar ese cargo de responsabilidad. Nómbrase el nuevo Jefe de los Bomberos Angel Giralt y Casiella, quien se propone llevar a efecto una reorganización en el citado cuerpo municipal
(Foto Bravo-Patiño)

UN MAESTRO, es decir, un mentor de la juventud, fué hecho prisionero por hallarse complicado en la acción de Atarés. Sus alumnos están haciendo todas las gestiones pertinentes para sacarlo en libertad. Son éstos, entre otros muchos, Héctor Aguiar Ramón Gómez y Enrique Valdés Pagés, los que se entrevistaron con el Dr. Ramiro Capablanca, Secretario de la Presidencia, con el ánimo de solicitar la excarcelación del maestro (Foto D. M.)

EL DR. ALEJANDRO Vergara, nuevo Alcalde del Ayuntamiento de la Habana, en su despacho de la Alcaldía rodeado de los altos funcionarios de esa dependencia municipal. El Dr. Alejandro Vergara es un revolucionario de veras, hombre culto, distinguido y rico. El problema del nuevo Alcalde de la Habana, si es que se lo dejan desarrollar, será amplio y de beneficio exclusivo para la comunidad

EL GRAN CHALET que había construído en el Reparto Miramar el pagador de Palacio se encuentra en estos momentos dando albergue a los miembros de la Guardia Nacional, que transformaron sus amplias salas y corredores en un verdadero cuartel militar. Los miembros de la referida Guardia Nacional posan especialmente para nuestros

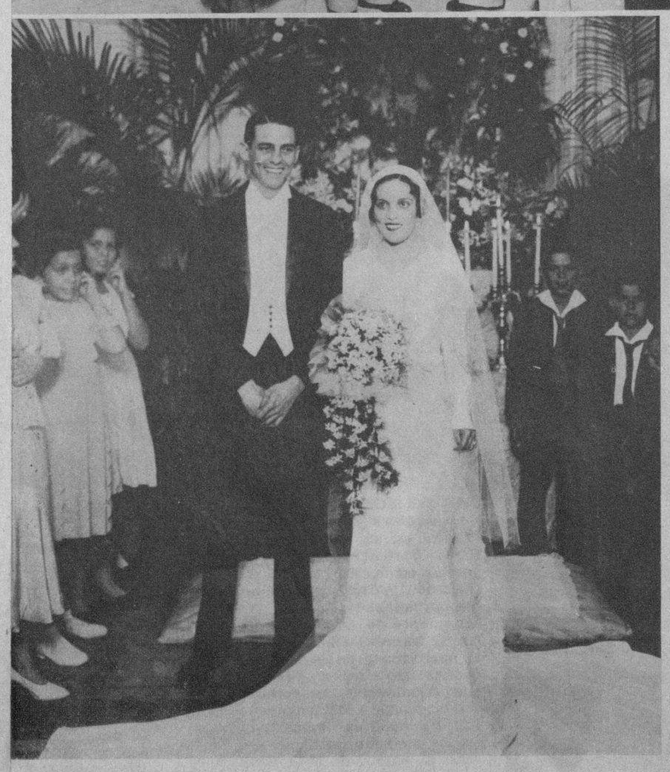

MR. SUMNER Welles, Embajador de los Estados Unidos de América en Cuba, acaba de dejar la Habana. Partió, como saben nuestros lectores, en avión, con el objeto de entrevistarse con Mr. Roosevelt hoy domingo. Los asuntos que el Embajador y el Jefe de la nación americana tratarán es asunto que ha quedado en el misterio, pero lo que se puede asegurar es que el tema, el "leit motiv" de la entrevista será, sin duda alguna, el problema cubano. Mr. Welles se muestra en la esta foto en los momentos en que en compañía de su esposa, Mrs. Welles, bajaba la escala que lo llevaría hasta el avión que lo condujo con toda facilidad, a Miami
(Foto Bravo-Patiño)

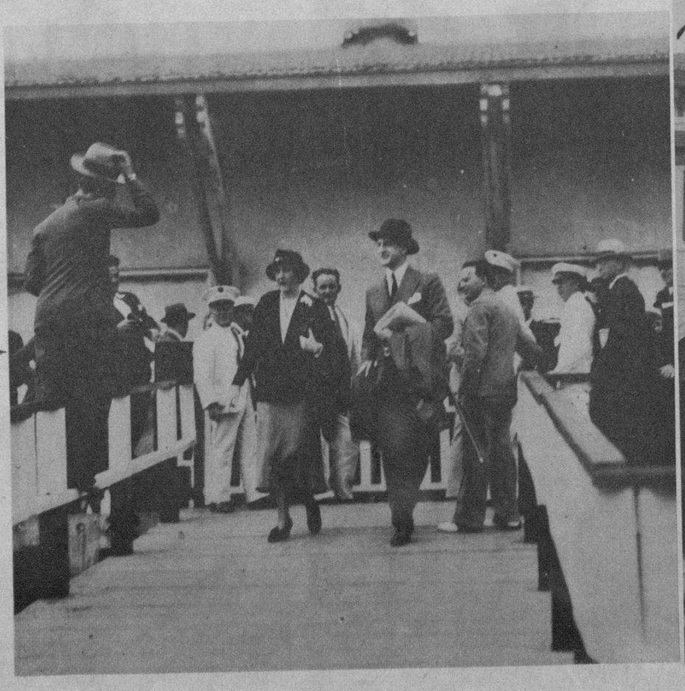

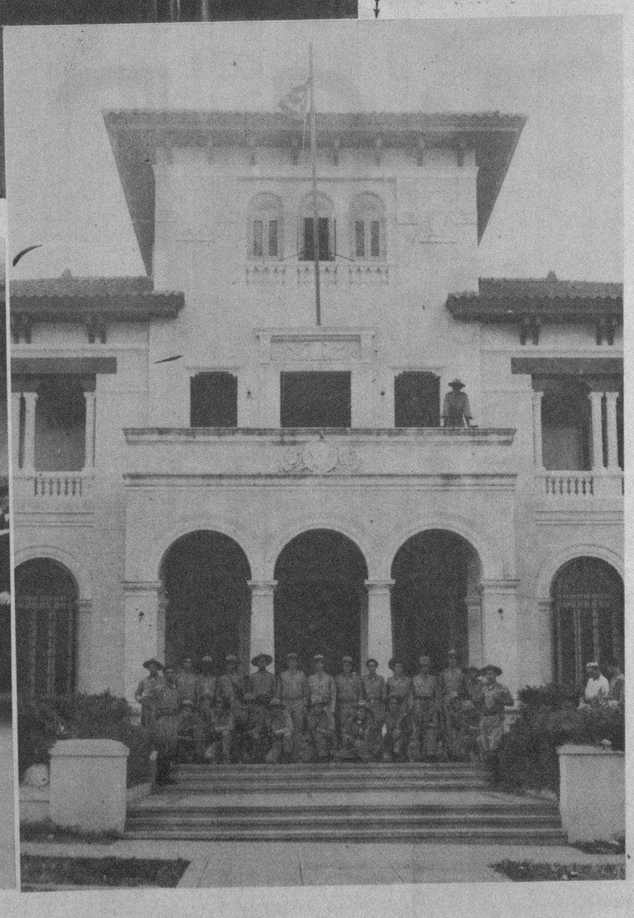

RECIENTEMENTE se llevó a efecto en una aristocrática residencia del Vedado una suntuosa boda, a la que concurrió lo más destacado de nuestra buena sociedad. Contrajeron matrimonio la señorita Matilde Montolieu y de Cárdenas y el señor Pepe Sorzano y de Cárdenas. Ceremonia nupcial de alta distinción que fué oficiada ante un altar levantado en unc de los salones de la residencia. Los novios después que fuera bendecida su unión
(Foto D. M.)

E.C.D. 2016

GEORGE KELLY, conocido con el allas de "Ametralladora", fué preso por la policía de la ciudad de Memphis. Este bandido ha sido acusado por las autoridades de muchos Estados de la Unión y su hoja penal es una de las más negras en la historia del crimen americano. Recientemente Kelly tuvo parte activa en el secuestro de un niño en el Estado de Oklahoma, a donde fué conducido para que respondiera a los cargos que se le hacían
(Foto Wide World)

EMIL LUDWIG, uno de los más formidables biógrafos de la historia, autor leído y discutido en el mundo entero, que voluntariamente se exilió de Alemania, su patria, cuando el Canciller Hitler asumió el poder. Ludwig, creador de las biografías de Napoleón, Lincoln, Goethe y otros grandes personajes, llegó a Nueva York, y en esa ciudad se encuentra ahora hasta que cambien los asuntos políticos de su país
(Foto Wide World)

# ACTUALIDAD INTERNACIONAL

RARA FOTO y rara mujer, plena de gracia y simpatía. Nómbrase esta actriz de la pantalla "Una" Merkel, del "staff" de la Metro Goldwyn Mayer y una de las más admiradas por su trabajo. La linda "Una" se muestra aquí en su atavío de jinete a la moda, cabalgando en corcel imaginario (Foto M. G. M.)

EL "ONCE" de la Universidad de Notre Dame, una de las instituciones docentes más famosas de los Estados Unidos. La Universidad citada siempre se ha distinguido por sus fuertes teams de foot-ball, habiendo quedado durante la temporada pasada entre los primeros equipos americanos Este año Notre Dame está haciendo una labor formidable
(Foto Wide World)

AUN FUERTE como un roble vemos aquí en esta foto al hombre que será más discutido de la historia contemporánea. El ex Kaiser Guillermo de Hoenzollern que rigió los destinos de Alemania y casi del mundo entero durante la conflagración europea. Este retrato del ex monarca fué tomado en Zandvoort, Holanda, donde estuvo varios días. En la actualidad Guillermo II se halla en su residencia particular de Doorn
(Foto Wide World)

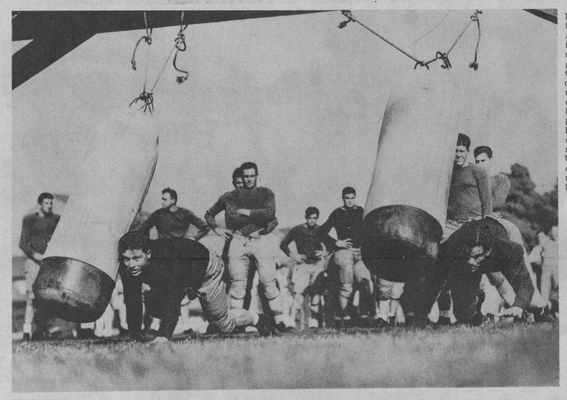

ES AHORA la época del foot ball en los Estados Unidos. Aquí vemos a un grupo de estudiantes que tratan de obtener un puesto en el equipo regular de la Universidad de California. El team, que ya ha quedado confeccionado, es uno de los más formidables de los de la costa del Pacífico, habiendo éste ganado la mayor parte de los encuentros que ha tenido con los "elevens" de otras universidades americanas. Los muchachos de la Universidad de California "tacleando" a los sacos de arena, manera de entrenarse y lograr, por lo menos, gran fortaleza de hombros
(Foto Wide World)

LOS VETERANOS de la Guerra Mundial, muchos de los cuales pertenecen ahora a la legión de los "sin trabajo", paralizaron el tráfico de una calle de la ciudad de Chicago al afluir en grandes masas con el objeto de solicitar trabajo en la fábrica de automóviles de Mr. Ford, el multimillonario americano. Esta llegada tumultuosa a los famosos talleres se debió a la llamada que hizo Mr. Ford a 5.000 veteranos de la Gran Guerra para que trabajaran en la fábrica
(Foto Wide World)

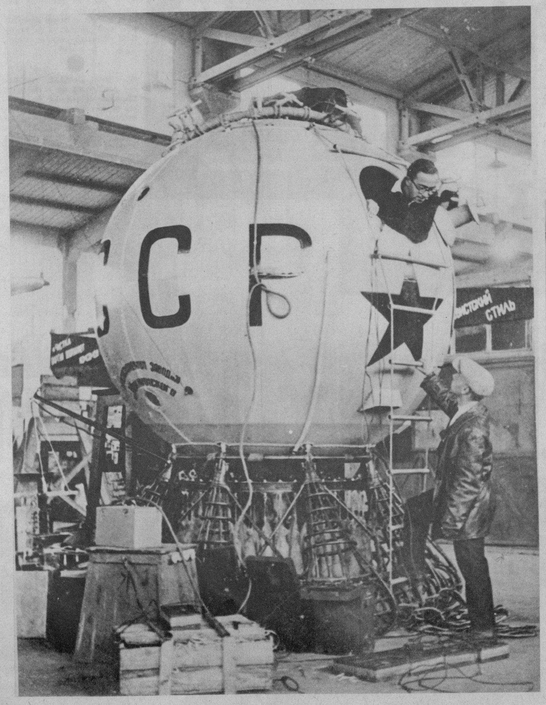

UN GLOBO, especialmente construído para atravesar sin riesgo la estratósfera, fué construído en Rusia y patrocinada su ascensión por la Repúblics de los Soviets. Tres científicos rusos, que exploraron las grandes alturas se elevaron a once millas sobre el nivel del mar, y estiman que son ellos y no Piccard los que sostienen el record de altura conseguido en un aparato especial
(Foto Wide World)

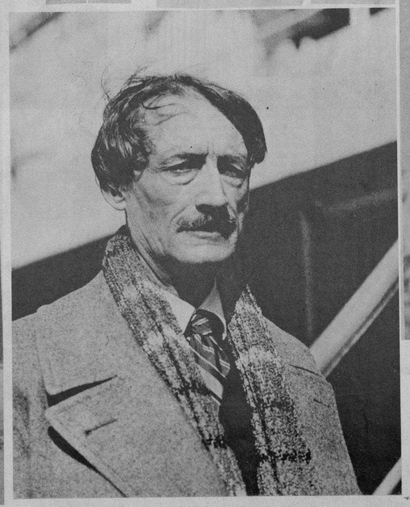

UNO DE LOS MAS grandes novelistas y ensayistas de Francia es, sin duda alguna, Henri Barbusse, creador de novelas como "El Fuego", "El Infierno", "Jesús" y otras no menos notables. Además las actividades de este ilustre literato francés lo han llevado al pacifismo y en la actualidad es uno de los paladines más formidables que combaten la guerra y los armamentos. Barbusse lo vemos aquí en los momentos en que llegaba al puerto de New York a bordo del "Berengaria"

BOOTS MALLORY se ha casado en Hollywood con el célebre actor Bill Cagney, que tiene la especialidad de las películas truculentas de bandidos y gangsters. Sin embargo, entre los papeles del Juzgado de Los Angeles aparece aun la Mallory como esposa de Charles Bennett, músico de alguna fama. La estrella pidió el divorcio, y fué "raptada" por Cagney para casarse en un Juzgado de Aguas Calientes, en el propio Estado de California

ESTOS JINETES del Oeste de los Estados Unidos son estupendos. Este es Tommy, que estima que es el único caballista capaz de cruzar los grandes ríos sobre una pequeña balsa. Esta hazaña la realizó el equilibrista debido a su pericia y al gran caballo que monta. El hecho tuvo lugar en el Lago Arrowhead, que se encuentra en el Estado de California, circundado por elevadas montañas
(Foto Wide World)

Resiste como el granito-

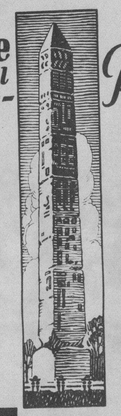

Pero el "STANDARD" MOTOR OIL es suave y tierno para el motor

Sufre más deterioro el aceite lubrificante de un motor durante una semana que un monumento de granito en un año, cualesquiera que sean las condiciones del tiempo.

Debe Ud. tener cuidado, por lo tanto, en escoger un aceite que RESISTA bien. Un aceite lubrificante que aguante al calor, al esfuerzo y a los golpes del motor en marcha y que retenga todas sus cualidades lubrificadoras. No puede Ud. escoger ninguno mejor que el "Standard" Motor Oil — el aceite suave y blando como la seda pero resistente como el más duro granito.

Entérese de las cualidades de resistencia del "Standard" Motor Oil, usándolo en el cárter de su automóvil. Renueve con regularidad este magnífico lubrificante. Pronto hallará Ud. que le ahorra dinero, por el bajo consumo de aceite y la placentera ausencia de reparaciones.

Use Gasolina "Standard" Belot—es la preferida

Standard Oil Company of Cuba
"STANDARD" MOTOR OIL


M.E.C.D. 2016

LAS HUESTES revolucionarias que combatieron en el Castillo de Atarés y que tuvieron la necesidad de rendirse, pertenecían a distintas clases sociales. Aquí vemos a un grupo de profesionales que se encuentran en el Campamento de Columbia. Nómbranse estos prisioneros los doctores Miranda, Larrubia, Muñiz, Hernández y Segrera
(Foto Vigos)

MUCHOS de los setecientos presos que se encuentran guardando prisión por los recientes hechos revolucionarios ocurridos en la ciudad de la Habana, han sido puestos en libertad, por no existir verdaderos cargos contra ellos. Nuestro repórter gráfico logró captar a este grupo de libertados en los momentos en que se disponían, sus hatillos en los brazos, a partir para el hogar esperado
(Foto Bravo-Patiño)

CIVILES, militares, policías y personas de toda condición que tomaron parte en la pasada revuelta en la que se pretendió derrocar al actual Gobierno que rige los destinos de Cuba. Este grupo copioso lo integran los militares, clases y soldados que tomaron parte en la acción de Atarés y en las demás que se llevaron a cabo el día del levantamiento (Foto Vigos)

EN EL MOVIMIENTO revolucionario iniciado en los pasados días con el objeto de derrocar al Gobierno del Dr. Grau San Martín, tomaron parte no solo los civiles sino también militares y miembros del Cuerpo de la Policía. Aquí puede verse a un grupo de ex policías que tomaron parte activa en los hechos de la contrarrevolución
(Foto Bravo-Patiño)

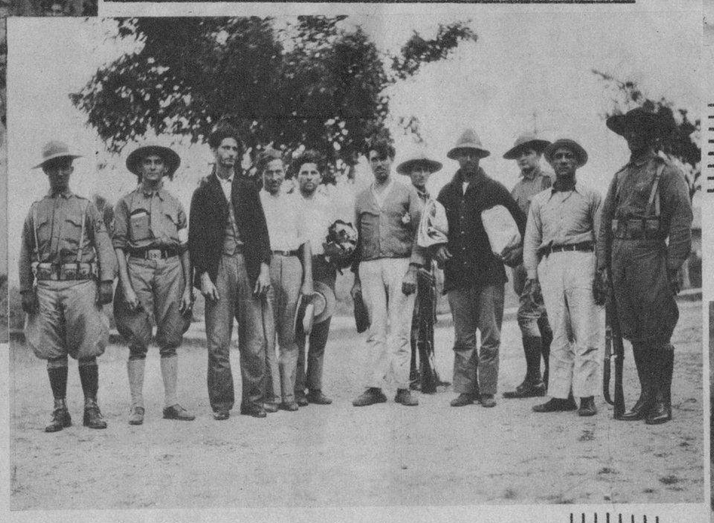

ABIGARRADO grupo de presos civiles que se encuentran en el Campamento de Columbia posan especialmente para nuestro fotógrafo. Todos estos hombres, entre los que sobresalen los jóvenes, tomaron parte en la contrarrevolución, hecho éste que culminó con la derrota en la fortaleza de Atarés
(Foto Vigos)

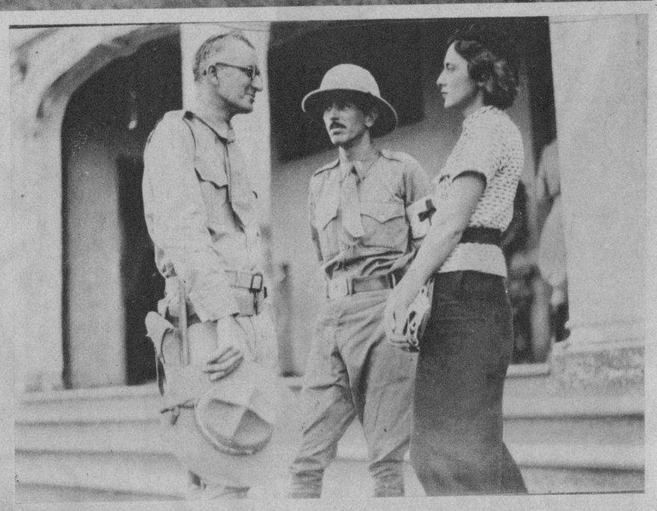

LA SRA. LESBIA Soravilla, nuestra redactora, toma de labios de los capitanes Soler y López las notas informativas que hoy verán la luz en nuestra edición corriente. La Cruz Roja Nacional Cubana ha tenido en el capitán Soler, jefe de las prisiones de Columbia, un colaborador eficaz y un hombre humanitario y sereno
(Foto Vigos)

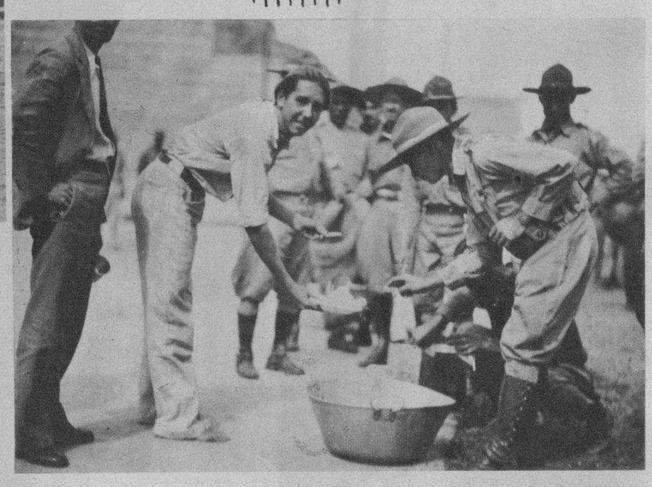



ES LA HORA del rancho en Columbia. Es el momento apreciado por todos, por que nada hay en la vida tan imprescindible como el reparto de las raciones. El estudiante Mario Arnold, que se encuentra confinado en el citado Campamento militar toma su rancho de manos de un soldado (Foto Bravo-Patiño)

DOS DE LOS reos condenados a muerte por el Consejo de Guerra que funcionó en Columbia se ven aquí en esta foto. Uno, joven, de pelo copioso y de contextura hercúlea, y el otro, mayor en años y que tiene perdida la mirada en el espacio. Los ex condenados (pues se ha conmutado la pena) a la pena capital, se encuentran junto al capitán José Soler, jefe de prisiones del Campamento, y del capitán de la Cruz Roja, señor Pedro López
(Foto Bravo-Patiño)



Impreso en los talleres del DIARIO DE LA MARINA. Habana, Cuba.

M.E.C.D. 2016