1ª SECCION

SERVICIO DE ASSOCIATED PRESS. Esta queda autorizado para usar nuestro servicio y noticias de información.

HILO DIRECTO CON NUEVA YORK

DIARIO DE LA MARINA

El DIARIO DE LA MARINA es el periódico más antiguo de Cuba. Fué fundado en el año mil ochocientos treinta y dos.

SERVICIOS ESPECIALES DE ESPAÑA

1ª SECCION

AÑO CIENTO UNO.—NUM. 274. ACOGIDO A LA FRANQUICIA POSTAL HABANA, MARTES, 14 DE NOVIEMBRE DE 1933.—SANTOS LORENZO, CONFESOR; SERAPIO, MERCEDARIO. TIEMPO VARIABLE. ALGUNOS NUBLADOS Y LLUVIAS PRECIO: CINCO CENTAVOS

HEMEROTECA MUNICIPAL MADRID

IMPRESIONES

Cuando Carbó oye hablar de fusilamientos "supone que es con referencia a los asesinos del machadato".

He aquí un impulso generoso que un mal resabio detiene y malogra.

¿No sería realmente más confortador que no se derramara ni una sola gota de sangre, fuere de quien fuere?

¿Qué es lo que se persigue? ¿La ejemplaridad? Pero ¿es que acaso los que cayeron bajo el plomo homicida después del 12 de agosto, y los que se hicieron justicia por su mano, y los que vieron convertido su hogar en pavesas, y los que han de vivir en el exilio no bastan para ese fin?

Y los que antes del 12 de agosto han muerto, ¿por ventura han sido canonizados?

¿Por qué, pues, se ha de inmolar nuevas vidas en los altares del dios de la Revolución?

¿Quién está seguro, en este carrousell de la existencia, de que algún día no ha de ser reclamada su sangre por los que vienen detrás?

La República está harta de los episodios patéticos que la vienen perturbando desde 1930 a nuestros días.

Ebria de sangre ya no puede con un nuevo trago, y sólo ansía que la dejen dormir para que se desvanezcan los fatídicos vapores que han perturbado su mente y embotado su sensibilidad.

Un gran español bajó a la tumba hace unos días.

Don Narciso Maciá, caballero sin tacha, vino a Cuba allá por el 1872.

E hizo una fortuna y fundó una familia. Una familia cubana y una fortuna cubana.

Trajo a estas Indias sus virtudes de hombre honrado y sus iniciativas de hombre inteligente.

Y aquí lo dejó todo. Hasta los huesos.

Si este hombre de pro, fecundo en nobles sentidos, hubiese necesitado al final de su ruda jornada una colocación modesta, para dar de comer a sus hijos cubanos, como ocurre a muchos otros, después de una vida poco venturosa, Don Narciso Maciá y los suyos cubanos se hubiesen muerto de hambre.

Descanse en paz este ilustre español que supo morir a tiempo, antes de que una ley nueva pudiera negarle a los padres una fosa en la tierra de sus hijos.

Los artículos que bajo el epígrafe de **Después de Atarés** han visto la luz en nuestras pasadas ediciones contienen el pensamiento del DIARIO alrededor de la actual tragedia cubana.

A un gobierno de transición es lícito exigirle un programa mínimo.

Dentro de un programa mínimo caben todos los cubanos, a excepción de los esencialmenmente perturbadores, que sólo cabrían en las cárceles.

Si el Gobierno se constriñe a administrar honestamente y a preparar la estructuración constitucional de Cuba, todos los cubanos están en el deber de apoyarlo.

He ahí una fórmula que en su misma sencillez lleva la garantía de su eficacia.

PIDA al VENDEDOR el SUPLEMENTO de ROTOGRABADO

EL CONTRAMAESTRE ANTONIO GRAVERAN, SOBRE CUYA CABEZA SE CIERNE FATIDICA LA MUERTE, ES UNA FIGURA EN TORNO A LA CUAL SE HAN PRODUCIDO LAS MAS ENCONTRADAS Y DIVERSAS OPINIONES

ANULADO EL CONSEJO DE GUERRA DE LA PUNTA, SE SUSPENDIO AYER EL QUE SE ANUNCIO A BORDO DEL CRUCERO «PATRIA», PROLONGANDOSE DE ESTE MODO LA ESPERA ANGUSTIOSA DEL MARINO REBELDE, Y AHONDANDOSE EN EL CORAZON DE TODOS LOS QUE FUERON SUS COMPAÑEROS DE ARMAS AYER, UN VERDADERO SENTIMIENTO DE PIEDAD

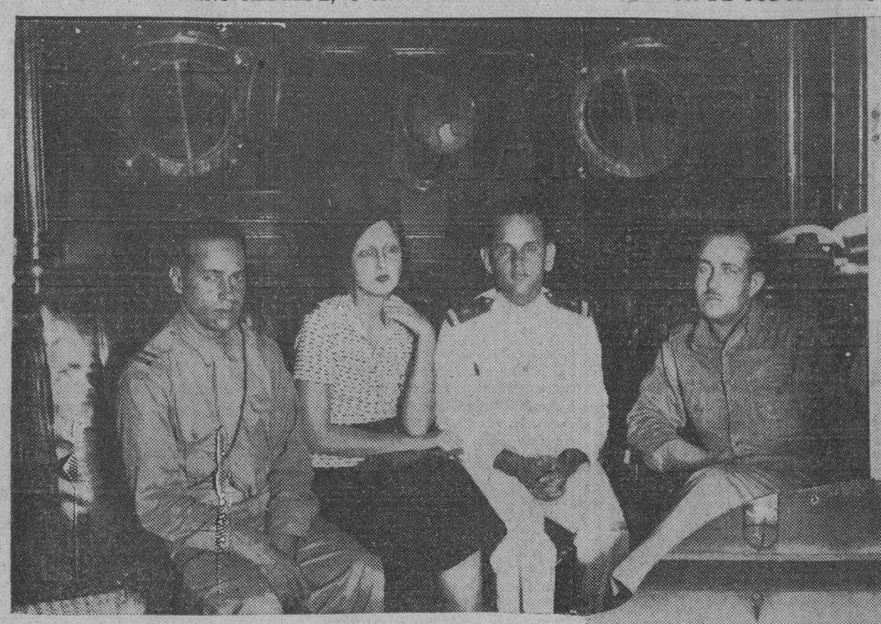

En esta fotografía aparecen el comandante del «Patria», señor Castell, el defensor y el Fiscal acusador del Contramaestre Graveran García, junto con nuestra redactora la señora Lesbia Soravilla.

Miembros del Consejo presididos por el teniente de Navío señor Tomás García Gamba, teniente Domingo Fernández Salvado, alféreces Marcos Pérez, Gaspar Maspons y Rolando Peláez. Fiscal, alférez Pablo Ocampo.

El reo Sr. Antonio Graveran, Contramaestre de segunda con su escolta

La tarde lluviosa y triste parece hecha por un escenógrafo para el desarrollo de un drama truculento. Es la tarde gris de los poemas bonitos y un verso de Vearlame se hace rezo en mis labios... Vamos dentro de un auto rodando por calles que el agua pule, camino del Castillo de la Punta en donde nos entregarán un salvaconducto que nos capacite para presenciar un Consejo de Guerra. Queremos comportarnos con toda la indeferencia de un mero repórter mesurado y discreto hasta para la emoción. ¡Pero el alma nos va dando tumbos dentro del cuerpo!...

Un marino que ama la paz.

Ya en el Castillo somos recibidos por el Jefe del Estado Mayor, Sr. Salvador Menéndez Villoch, quien nos atiende con hidalga cortesanía. Mientras su secretario redacta el «pase» charlamos con él y nos cuenta como habiéndose dedicado toda su vida a una labor pacifista, el Destino le juega una mala pasada al ser nombrado en el cargo que ocupa actualmente, la noche anterior a los hechos lamentables y tristes de Atarés. Todavía no conoce al Presidente de la República ni ha podido hablar con ningún Secretario. Trabaja horas y horas sin salir de su despacho y en medio de todo este maremágum tiene alientos para alzar hasta mí sus ojos donde hay una sombra de melancolía y decirme: —¡Hagan algo por la paz, por la armonía entre los cubanos...!

Yo miro el ir y venir de soldados y marineros, cinturones llenos de balas, prisioneros conducidos entre centinelas, y abro los brazos en un gesto de impotencia...

Rompiendo la disciplina.

Como es de noche cuando llegamos al crucero Patria, para mí el barco no es más que una escala que se balancea sobre el mar, un pasadizo sombroso, una escalera que conduce a un despacho confortable y allí, el rostro amable y la fina sonrisa de su comandante, el Sr. Castell. Presentaciones de oficiales. Algunos, tan jóvenes que me paracen chiquillos que estrenan un uniforme. Nos acomodamos en confortables butacones y se inicia una charla que en vano quiere ser indiferente. Hay un testigo invisible que no me deja estar en paz. ¡Sobre nosotros gravita la emoción de un hombre que va a ser condenado a muerte! Descubro mi intención de hablar con el preso.

—No puede ser, me contestan con mucha amabilidad, está incomunicado.

—Una entrevista en estos momentos... se compadece uno de ellos, mirándome de reojo, quizás con ira por mi curiosidad.

—Oh, no, me apresuro a explicarles —quisiera hablarle, conocerlo... pero no es la periodista, es la mujer, ¡Quizás pueda yo hacer algo por ese hombre! ¿Quién es el Fiscal acusador?...

Un joven se adelanta hacia nosotros y se inclina en silencio. Es tan noble su rostro, tan leal la mirada que me dirige y no puedo contenerme para decirle al punto!: —Hará usted un esfuerzo por ser benévolo. Esta será una derrota que equivale a una victoria...

—Soy contrario a la pena de muerte, me dice con gravedad...

Sobre la sangre no edifica.

Hay una entrada y salida continua de individuos uniformados que traen y llevan recados y papeles... Muchos papeles donde los hombres escriben leyes que ellos consideran justas... un individuo cuyo delito si es que ¡Así van arregando la Muerte de lo hay— por un simple cambio de ocasión, de fechas, de conceptos puede convertirse en heroicidad. Así un sujeto que arroja un petardo y mata a otro puede ser un criminal o un héroe. Y un hecho que lo conduce a la Muerte puede, según las circunstancias, llevarlo a la Gloria... Estos hombres conscientes, nobles, algunos casi niños, entran y salen en este cuarto donde y siento pasar los miutos del reo por entre mis dedos como las cuentas de un rosario.

El que va a defender a este hombre de la Muerte se nombra Moisés Cancio García. Es un Teniente sobrio y discreto que confía en salvar al Contramaestre de la última pena. Yo qusiera decirle muchas cosas y no encuentro palabras adecuadas. Y sin embargo él parece comprender mi interés y me dice: —¡Yo sé que usted ayudará mucho, señora. Hágalo. Tengo la seguridad que ese hombre es inocente.

Y ahora en la redacción, cuando ya hemos regresado ante una inesperada suspensión del juicio, escribimos estas líneas sin preocupaciones literarias con ánimo de interesar a los cubanos, a las mujeres principalmente, por la suerte de este señor que no conozco y que está acusado de un delito que nadie ha sabido explicarme a satisfacción... Y agregar en mi nombre a los que dirigen nuestros destinos patrios: —Si ustedes piden la paz y la armonía, comiencen por tener clemencia con los prisioneros... ¡Sobre la sangre no se puede edificar!

Lesbia SORAVILLA.

EL DR. JOSE A. PRESNO JURO Y TOMO POSESION AYER DEL CARGO DE RECTOR DE LA UNIVERSIDAD

Fué ovacionado largamente por los estudiantes al entrar en el Aula Magna de nuestro Primer Centro Docente. El Dr. Grau San Martín, presidió el acto usando de la palabra

Fué ayer un día de trascendencia histórica para la Universidad de la Habana, tanto tiempo privada de vida académica, que pronto habrá de ser reanudada. El que ha de propulsarla, su nuevo Rector unánimemente elegido por el Claustro Universitario con el beneplácito de los estudiantes, el ilustre médico y cirujano doctor José A. Presno, juró el cargo habiéndole hecho entrega del mismo el doctor Gómez Murillo, que lo desempeñó durante más de un año, desde la ausencia del doctor Ricardo Dolz.

Presidió el acto celebrado en el Aula Magna, el Presidente de la República, doctor Grau San Martín, teniendo a su derecha al doctor Gómez Murillo.

Formaban parte de la mesa presidencial, los Decanos de las Facultades, el Secretario de Instrucción Pública, que es también profesor de la Universidad, doctor Castales Latatú y el Ministro del Uruguay, que habiendo acudido como invitado, se le obligó a figurar en la presidencia de la solemnidad académica.

Una comisión de profesores fué a buscar al doctor Presno al Rectorado y su entrada en el Aula Magna dió motivo a una ovación que duró varios minutos. Tomó asiento el doctor Presno a la derecha del Rector saliente, quien seguidamente hizo uso de la palabra, en los términos que el lector hallará en la página segunda, juntamente con el del doctor Presno, Rector entrante.

JURAMENTO Y TOMA DE POSESION

Seguidamente el Rector prestó el juramento de ritual ante el Secretario General de la Universidad, doctor Barredo Sigler.

Vuelto a la mesa presidencial, el doctor Gómez Murillo le cedió su asiento, tomando así posesión del Rectorado. El Rector saliente ocupó el asiento que dejara el doctor Presno, quien habló también lleno de fervor patriótica y de amor a la Universidad.

Hubo después otros discursos, uno de un estudiante en nombre de los alumnos y finalmente habló el doctor Grau San Martín.

El Presidente de la República hizo una extensa improvisación sin que pudiésemos seguirle en el curso de su oración, que pronunció con palabra vehemente y enérgica.

Dijo que la Universidad nunca estuvo cerrada, pues cuando la clausuró la tiranía, se puso a actuar en la vida pública para el bien de Cuba, unidos en un mismo espíritu profesores y alumnos.

Declaró que el Gobierno que él preside había hecho suyo el programa de los estudiantes, programa al que que en tiempos del gobierno machadista habían dado su adhesión los elementos intelectuales de Cuba, los profesionales y los estudiantes de todas las categorías.

Se refirió a la independencia y a la Conferencia Panamericana de Montevideo, donde se mantedrá el derecho a la soberanía y a la igualdad entre las naciones todas de este hemisferio, y tuvo palabras de alto encomio para el doctor Presno, que será el Rector ideal de la Universidad autónoma, en que tantas esperanzas hay depositadas.

VEASE en la Pág. 12 la MUERTE del CAPITAN GIL, JEFE del CUARTEL de DRAGONES

SE IGNORA HASTA AHORA, CUAL SENTENCIA HA RECAIDO EN EL CONSEJO CONTRA LOS REBELDES

El pliego que la contiene está en poder del Jefe del Estado Mayor del Ejército. Fué ascendido a Comandante El Capitán Querejeta. Un militar, Alcalde de Madruga

Terminado el lunes de madrugada el Consejo de Guerra sumarísimo instruído contra las clases y soldados que tomaron parte en la sublevación del Campo de Aviación de Columbia el día 8 del corriente, los miembros del Tribunal estuvieron deliberando hasta las siete de la mañana.

El Capitán Querejeta, que lo presidió, hizo entrega de la sentencia al Capitán Borbonet Echevarría, quien, cumpliendo los trámites legales, en su calidad de Fiscal la entregó al Capitán Auditor, Dr. Fernando del Busto, como Jefe de la Auditoría del Sexto Distrito Militar.

Revisado el fallo por el Auditor referido, dió cuenta con el—según hemos podido informarnos— al Jefe del Estado Mayor del Ejército, coronel Fulgencio Batista en cuyo poder se encuentra la sentencia debiendo aprobarla o desaprobarla, antes de su sanción definitiva. Hasta aquí, los trámites de la Ley militar, pero es seguro que la sentencia no será ejecutada, en el caso de que el Consejo haya accedido a la petición fiscal, sin que le ponga el cúmplase el Presidente de la República.

ASCENDIDO EL CAPITAN QUEREJETA

En el día de ayer fué ascendido a Comandante por méritos de guerra, como director del ataque al Castillo de Atarés, el capitán Querejeta, que también ha presidido el Consejo de Guerra, ante el cual comparecieron el Sargente Basilio González, y los soldados Homobono Rodríguez, y Adolfo Sanche, acusados de ser los jefes de la rebelión de Columbia.

ALCALDE MILITAR

Está actuando como Alcalde de Madruga el Jefe del Puesto Militar, en sustitución del Alcalde municipal de facto señor Pérez Rodríguez, que ha sido destituído.

EN LA EMBAJADA AMERICANA

Hay un ambiente de inusitada quietud en la Embajada; dijérase inquietud. Un mentís al rumor circulante del cese del Embajador Mister Welles. Nada más.

Después, disquisiciones; permanencia de Mr. Welles, hasta que termine la Conferencia de Montevideo; sustitución del dinámico Mediador, pasado aquel evento, por Mr. Caffery. Muchos cables en cifras. Muchas conversaciones en voz baja. Pero en suma, quietud, mucha quietud.

ESTADO DEL TIEMPO

ESTADO DEL TIEMPO

CASA BLANCA, noviembre 13. —(12 m.)—En el Golfo de México hacia el N. O., hay altas presiones con buen tiempo, centro en Idaho, y también hay alto barómetro desde la Florida hacia el E. En el Mar Caribe occidental existe relativa baja presión.

Pronóstico para el martes: Tiempo variable con algunos nublados y lluvias diseminadas por el territorio. Iguales temperaturas. Vientos flojos a frescos variables. — **Observatorio Nacional.**

Un gran clamor se alza en toda la patria pidiendo respeto para la vida de los prisioneros de guerra.

En buena ley no escrita, el rebelde capturado en combate conquista ipso facto el derecho a esa vida que hubo de arriesgar a pecho descubierto.

Este clamor reivindicatorio revela uno de los mejores frutos de la Revolución en la conciencia colectiva: la aversión unánime a las viejas sanciones aplicadas ciegamente contra toda rebeldía.

Es que la Revolución no debe allanarse a los códigos reaccionarios, sino destronarlos y superarlos.

EN LA SECRETARIA DEL TRABAJO EXISTE UN SERIO PROBLEMA

No pueden tomar posesión varias de las personas que han sido nombradas

En la mañana de ayer se presentaron en la Secretaría del Trabajo once empleados que pertenecían al Presupuesto de la Secretaría de Agricultura, Comercio y Trabajo, para tomar posesión de los cargos para los cuales fueron nombrados, ya que consideran pertenecen a la referida Secretaría, aunque se encontraban trabajando en comisión en la de Agricultura.

El Dr. Giraudy, Secretario del ramo, les hizo saber que desconocía que pertenecieran como empleados a su dependencia, ya que se encontraban cubiertas todas las plazas creadas para esa Secretaría, sin que quede un solo puesto sin cubrir, lamentando no poder complacerlos y que debían reconocer lo que él les exponía, que era la realidad, pero que no obstante, esperaba poder complacerlos más adelante, ya que reconocía la necesidad de cada uno de ellos.

UN PETARDO EN CASA DEL DOCTOR ECHEVEITE

CIENFUEGOS, novimbre 13 (Obdulio, por radio).—En la calle de Santa Cruz, frente al domicilio del Dr. Echeveite, conocido abogado de esta localidad pusieron un petardo que hizo explosión, causando gran alarma en el vecindario y ligeros desperfectos en el frente de la casa.

Fuera de este suceso reina en la ciudad orden completo.

SALE PARA BALTIMORE EL GOBERNADOR DE PUERTO RICO

NUEVA YORK, noviembre 13. AP. El gobernador Gore de Puerto Rico, que acaba de llegar de esa Isla, se dirigirá esta noche a Baltimore, donde ingresará en seguida en el Hospita de Johns Hopkins para ser sometido a un exámen, del que podrá resultar una arriesgada operación del riñón.

Ha negado que tenga la intención de renunciar su cargo.

Refiriéndose a los desórdenes estudiantiles en Puerto Rico restó a esto toda importancia.

SE ENTREVISTO CON EL PRIMER MAGISTRADO DE LA NACION, EL CUERPO CONSULAR EXTRANJERO

Solicitó del Sr. Presidente clemencia para los encansados por los sucesos del día ocho. El Dr. Grau San Martín, algo emocionado, expuso que los Tribunales serán rigurosos

Coadyuvando a las gestiones iniciadas por el Excmo. Sr. don Luciano López Ferrer, Embajador de España, en el humanitario propósito de evitar que caiga sobre los infelices que tomaron parte en la última revuelta para derrocar al Gobierno de Grau San Martín, la pena de muerte, el Honorable Cuerpo Consular Extranjero residente en esta capital, el cual preside el señor don Nicolás Rivero, Conde del Rivero, Cónsul General de Hungría y Decano del Cuerpo, se reunió en las oficinas de este Consulado, en DIARIO DE LA MARINA, en la tarde de ayer.

LOS CONCURRENTES

Concurrieron a esta junta extraordinaria la mayor parte de los representantes consulares de las naciones que mantienen con Cuba relaciones comerciales, como se puede colegir de la siguiente reseña:

Austria, señor Henry Senior; Bélgica, señor Emilio Roelandts; Bolivia, señor Francisco Barbero; Costa Rica, señor Alfredo Valiente y Carlos A. Llanes; Checoeslovaquia, señor Aquiles Martínez; Chile, señor Guillermo Gazitua y Sebastián Gelabert; China, señor Tsune-Chi-Yu; Dinamarca, señor Carlos Hintze; Ecuador, señor Antonio Barro; España, señor Teodomiro Aguilar; Finlandia, señor Guillermo Evertz; Gran Bretaña, señor Hugh William Border; Grecia, señor Mauricio Labarrere; Guatemala, señor Carlos R. Girón; Honduras, señor Emilio Pinell; Hungría, señor Conde del Rivero; Hungría, señor Andrés Caliger; Mónaco, señor Charles A. Pesant; Holanda, señor Carlos Arnoldson; Paraguay, señor Manuel Margarit; Perú, señor Alfredo de la Fuente; República Dominicana, señor José E. Villanueva; Rumania, señor Francisco Pérez de la Riva; Rumania, señor Francisco José de Arce; Suecia, señor Oscar Arnoldson; Suiza, señor Carlos Blattner; Estonia, representado por G. Evertz; Nicaragua, señor Rafael Egaña.

HABLA EL CONDE DEL RIVERO

El Decano de Cuerpo Consular Extranjero, hizo uso de la palabra para explicar a los concurrentes el objeto de esa reunión extraordinaria. Dijo que sin perjuicio de las muy acertadas gestiones que ya había iniciado el Cuerpo Diplomático Extranjero acreditado en Cuba, el Cuerpo Consular, no debía permanecer inactivo ante el doloroso problema y coadyuvar con el Excelentísimo Embajador de España y sus ilustres compañeros a fin de impetrar del Presidente de la República, doctor Grau San Martín, clemencia para los que cayeron prisioneros de las tropas leales en los últimos disturbio ocasoinados. Agregó que se ría oportuno acordar la solicitud de una audiencia al señor Presidente de la República con carácter urgente y fué aprobada su proposición.

Hizo hincapié el Cónsul General de la República Dominicana en que siendo más numeroso en representación el Cuerpo Consular que el Diplomático, estimaba pertinente que todos los señores que representan los intereses de naciones que no tienen acreditados sus representantes diplomáticos en Cuba, hicieran suya esa iniciativa, ya que ello significaba un aporte eficacísimo para esas humanitarias gestiones.

Inmediatamente se puso en práctica la gestión para cumplir el acuerdo tomado pidiendo al doctor Grau San Martín la audiencia referida que le fué concedida para ayer mismo a las ocho de la noche.

UNA COMISION

Se procedió después a nombrar una comisión para entrevistarse con el señor Presidente de la República, que quedó integrada por los siguientes miembros del Cuerpo Consular:

Presidente: señor Conde del Rivero, Cónsul General de Hungría.

Secretario: señor Carlos Hintze, Cónsul General de Dinamarca.

Sr. Teodomiro Aguilar, Cónsul General de España.

Sr. José R. Villanueva, Cónsul General de la República Dominicana.

Sr. Guillermo Gazitúa, Cónsul General de Chile.

Sr. Mauricio Labarrere Cónsul de Grecia.

LA ENTREVISTA

A las ocho de la noche, tan pronto llegaron a Palacio los comisionados, el doctor Grau San Martín los recibió en su despacho. Habló el Conde del Rivero, en nombre de la Comisión, exponiendo al Presidente de la República lo que anteriormente hemos relatado respecto a los acuerdos tomados en la junta extraordinaria de la tarde por los miembros del Cuerpo Consular Extranjero.

LAS PALABRAS DEL PRESIDENTE

El doctor Grau San Martín, profundamente conmovido, dijo a los comisionados que agradecía y admiraba ese acto de alta humanidad implicado en la gestión que acerca de su persona hacía el Cuerpo Consular Extranjero. Agregó que nadie más que él estaba siempre propuesto a la piedad y al perdón de los errores pero que las responsabilidades criminales en que habían incurrido los que pusieron en peligro la vida de los ciudadanos, de los niños, de las mujeres residentes en la capital habanera bombardeando desde el aire la ciudad, no podían dejar de ser exigidas a los culpables, aunque su deseo fuera muy distinto, ya que en este caso ellas estaban por encima de todas las ternuras y de todos los anhelos de su corazón.

Dijo después que los Tribunales seguramente se mostrarían rigurosos, ya que el atentado criminal no podría quedar sin sanción, por lo incalificable del acto realizado.

El Presidente, Grau San Martín, se mostró nuevamente agradecido y elogió de nuevo asimismo la conducta del Cuerpo Consular Extranjero. Se le veía visiblemente emocionado al despedirse de la Comisión que fué en demanda de piedad para los que están a merced de los Tribunales que habrán de juzgarlos.

Y la Comisión descendió por las escaleras de Palacio llevándose un rayo de esperanza, en vista de la emoción del Dr. Grau San Martín.

APROBARA HITLER LA AMNISTIA POLITICA

BERLIN, Nov. 13, (AP).

Se sabe que Hitler ha sido persuadido de que debe aprobar una amnistía política, la cual será anunciado dentro de breves días.

Al contestar Lubbe, durante el jucio donde se encontraba la noche del fuego del Reichstag, produjo gran sensación cuando dijo: «Con los nazistas», explicando seguidamente que había concurrido a un mitin pre-electoral nazista.

TRIGO ENTERO

(Por ANTONIO ESCOBAR)

Cuando hace años apareció en los Estados Unidos el pan de trigo completo, **whole wheat**, tuvo desde el principio amigos y enemigos. Los primeros decían que el nuevo pan sería un alimento y además un remedio, porque ayudaría a la digestión y combatiría el extreñimiento.

Y, según los segundos, no serviría ni para lo uno ni para lo otro; lo que haría sería introducir en el estómago una cantidad de materia poco o nada digestible.

Me apresuré a probar el nuevo pan, pero sin la esperanza de que fuese mejor que el antiguo y consagrado por el uso, del cual consumía dósis insignificantes, para defenderme de una digestión demasiado lenta.

Pero, con sorpresa grata descubrí que el pan de trigo entero tenía las virtudes que le atribuían sus partidarios, pero siempre que se le ayudase con una masticación considerable. Está probado, aunque lo ignoran muchos individuos que pertenecen a la grey científica, que cuanto más se mastiquen los alimentos tanto más fácil será su digestión.

Hay, acerca de esto, unas palabras del gran liberal inglés Gladstone, que vivió largos años y siempre tuvo salud. Un día en que lo felicitaban por ésto, dijo:

—Yo lo atribuyo a que masco mucho la comida; a cada tajada de carne le doy hasta treinta y dos mordidas.

Y lo mismo se debe hacer, aunque sin atenerse extrictamente a ese número, con todos los alimentos; hay quienes, acaso exagerando, sostienen que conviene aplicar ese tratamiento a los alimentos líquidos; por ejemplo en el caso de la leche conviene enjuagarse algunos minutos con ella la boca, antes de tragarla.

Toda religión tiene, como es sabido, sus fanáticos. En los Estados Unidos hubo, hace algunos años, un americano rico, Mr. Fletcher, que pasaba una parte del año en su país y otra en Venecia. Así en su patria como en la noble ciudad del Adriático propalaba que mascando mucho podía uno verse libre de unas cuantas enfermedades.

A una señora anciana y de chispeante conversación le oí decir:

—Ese hombre debe tener acciones de alguna fábrica de dientes postizos.

Y volviendo al pan de trigo entero o completo, cuando conocí el de la Habana, unos diez años hace, recibí una sorpresa grata, al descubrir que era más sabroso que el americano; el cual ni sabe ni huele y tiene una corteza desdeñable, mientras que la del habanero es espesa, jugosa y bien oliente.

Acaso esta superioridad del artículo habanero proviene de la manteca que entra en su elaboración y que, probablemente es más fina y aromática que la americana.

No sé si en más de una panadería de la Habana se cuece pan de trigo entero; el que conozco y consumo sale de **La Guardia**; y lo echaré de menos, como ya lo he echado, cuando vuelva a los Estados Unidos.

E.C.D. 2016

DIARIO DE LA MARINA

Editado por la Compañía DIARIO DE LA MARINA (S. A.) cuyo programa consiste: «en la defensa de los intereses generales y permanentes de la Nación cubana, de los especiales de la Colonia española establecida en la misma y de la unión y armonía entre los diversos elementos que conviven en el país.—Artículo 1o. de los Estatutos.

TELEFONOS

Dirección: M-3577.—Jefe de Redacción: A-3205.—Clasificados A-3333.—Agencia de Marianao: PO-7380.—Administrador, Contador, Anuncios, Suscripciones, Quejas, Talleres, y Correo: M-7911, M-7912, M-7913

Precios de suscripción al DIARIO DE LA MARINA

Habana y Provincias:

Mes: $1.20. Trimestre: $3.25. Semestre $6.25. Año: $12.00

Extranjero:

Trimestre: $4.25. Semestre $8.00. Año: $15.00.

Edición Dominical (Para el extranjero solamente)

Semestre: $3.00. Año: $5.00.

Fundado en 1832. Dirigido hasta 1919 por don Nicolás Rivero y Muñiz Oficinas: Habana, Prado 103. Representante en los Estados Unidos y Europa: New York, Londres, París, Berlín: Joshua B. Powers Inc. 220nd. Street.

Vuestro Martirio Ha Conquistado Lauros Inmarcesibles.—Dr. José A. Presno

AL TOMAR POSESION DEL RECTORADO DEL ALMA MATER, EL DR. PRESNO JURO SER CELOSO Y FIEL GUARDIAN DE SUS FUEROS Y DE SU AUTONOMIA

Tuvo frases de alta emoción patriótica el doctor Murillo al entregar su cargo al Dr. J. A. Presno

Yo, José Antonio Presno y Bastiony, cubano, elegido para el cargo de Rector de la Universidad de la Habana, juro solemnemente cumplir las leyes de la República, mantener y defender la autonomía universitaria cumpliendo y haciendo cumplir fielmente los Estatutos de esta Universidad, con arreglo a mi más leal saber y entender, y que me obligo libremente sin reservas mentales ni propósito de evadir este juramento. Así Dios me ayude.

Señores Profesores; señores estudiantes:

Si el honor más grande que pueda soñar un hijo de la Universidad de la Habana es el de llegar al puesto que vuestros sufragios, tan generosa como unánimemente me han otorgado, no os extrañe que al tomar posesión de él, me valga de unas cuartillas para refrenar la honda emoción que me embarga y expresaros lo mejor posible mi rendido agradecimiento.

Sentiría vacilar mi ánimo al aceptar designación tan honrosa, si no confiase en poder salvar las dificultades extraordinarias de la hora presente, tan llena de abrumadoras responsabilidades para todos, mediante vuestro apoyo leal y decidido. Doy por seguro que lo tengo, como con muy justo motivo se lo habéis prestado a mi dignísimo antecesor el doctor Gómez Murillo, quien con tanta conciencia de deber ha ejercido el cargo en momentos por demás difíciles, y con la convicción profunda de que os inspiran fe firmísima los altos y permanentes destinos de la Patria y de la Universidad, os llamo para emprender la obra que nos espera.

Señores:

Dos sentimientos encontrados, uno de satisfacción, de tristeza el otro se agitan en estos momentos en mi espíritu: de satisfacción, porque vamos a reanudar nuestras labores después de tres años interminables de clausura, de persecuciones y de angustias infinitas; de tristeza, porque me es imposible dejar de tender la vista sobre el pasado doloroso y comprobar, una vez más, que la participación tan decidida y tan honrosa de la Universidad y otros centros docentes en la lucha sostenida por el pueblo cubano para librarse de la ominosa tiranía, le ha costado a esta Institución y a otras de cultura, la pérdida, en holocausto de la libertad y de la dignidad ciudadana, del profesor ilustre de la Facultad de Derecho, doctor Gonzalo Freyre de Andrade, patriota ardiente, de mente elevada, de profunda cultura; y de los estudiantes, inolvidables por su valor y heroísmo, cuya desaparición trágica llenó de espanto a la sociedad cubana: Mella, Trejo, Alpízar, Pío Alvarez, Linares Santiesteban, Alvarez de la Vega, Hidalgo, Alvarez Fernández, Velazco, Montalvo, Leclert...

SOMBRIOS EPISODIOS

Lúgubre relación de crímenes que como la de tantos otros realizados en la misma época, sintetiza uno de los más truculentos y sombríos episodios de nuestra historia.

En la tradición universitaria, tradición de rebeldía incontenible contra toda tiranía por leve que fuera, pesaron estas proféticas palabras de Martí: «de la Universidad salen los apóstoles y los mártires». Así ocurrió durante el largo período de nuestras guerras contra la Metrópoli; cuando a impulsos del ideal profesores y alumnos abandonaban las aulas para luchar por la causa de la independencia, conservando la Universidad recuerdos de aquella época colonial tan infaustos como el del fusilamiento de los estudiantes de medicina el 27 de noviembre de 1871. Pero nunca pudimos imaginar, señores, que ya constituída la República, fuese diezmada para baldón perpetuo de los victimarios, la juventud estudiantil, como lo fué durante los postreros años terribles de la historia de Cuba. ¡Gloria eterna a los que valientemente cayeron combatiendo el execrable régimen!

La Universidad obligada a rendir el más grande homenaje posible a sus mártires, les levantará en el sitio más visible de esta colina sobre la cual se asienta, un monumento para perpetuar su recuerdo; y al propia tiempo, para que sirva de lección en las luchas cívicas del porvenir por el mantenimiento de los principios que estamos obligados a defender, y advierta a los gobernantes del mañana, si alguno se siente inclinado a detentar el poder o tiranizar al pueblo, como reaccionante la injusticia y el abuso de la fuerza los ciudadanos amantes de la libertad.

Desde las primeras protestas contra los desafueros del gobierno y contra las sucesivas inicuas agresiones de que fué víctima el estudiantado, adquirimos todos el triste convencimiento de que la vida universitaria era incompatible con la existencia de aquel régimen despótica, y, en consecuencia, pedimos que renunciara. El acuerdo memorable que al efecto tomamos los profesores el 9 de diciembre de 1930 en la Sociedad Cubana de Ingenieros, adhiriéndonos al manifiesto de los estudiantes y declarando ante el país que hacíamos nuestras las demandas formuladas de modo tan enérgico por nuestros alumnos, afirmó la solidaridad entre el profesorado y el estudiantado, que unidos desde aquel momento lucharon para derrocar el régimen que nos oprimía. Las listas de la «nueva Legión de Honor»—como las llamara el ilustre compañero doctor Carlos de la Torre—encabeza por noventa profesores que merecieron por ello el galardón de ser procesados, fueron a diario engrosándose hasta adquirir la protesta el carácter de imponente movimiento nacional de la intelectualidad cubana. Entonces, contra la digna actitud de la Universidad fulminó el gobierno dictatorial dando rienda suelta a su ira, un úkase de clausura.

LA PAZ, INDISPENSABLE

¡Como me inquieta, señores, y de seguro os inquietará a vosotros, al ver surgir tras el triunfo de la Revolución lo que queremos sea una nueva República y abrirse ahora las puertas de esta casa al oreo vivificante de la paz que es indispensable para nuestro trabajo, el grave quebranto de la cultura patria, que ha retrocedido quizás más allá de los años ya lejanos en que se iniciaba nuestra nacionalidad. Ciertamente es incalculable el enorme daño inferido a la juventud, a la intelectualidad, al país, en fin, con la paralización de las labores docentes, de las actividades académicas, de la vida científica durante el argo eclipse universitario. ¡Y qué responsabilidad la nuestra, señores, si para saldar este déficit no ponemos manos a la obra con ardor y sin descanso, adoptando todos en el patriótico empeño la viril divisa de Kosciuzko, el gran patriota de Polonia: «In servitute dolor, in libertate labor».

Nuestra Universidad, que aspira a ser como la Universidad del porvenir señalada por Ingenieros, «el laboratorio donde se plasma la ideología social, recogiendo todas las experiencias, auscultando y elaborando todos los ideales» no puede limitarse solo a la enseñanza de las profesiones intelectuales y a la investigación científica y educación de nuevos hombres de ciencia. Porque su misión educaciones debe ser la enseñanza de la cultura, la trasmisión de cultura, como tarea fundamental; «la tarea universitaria radical tiene que ser antes y más que ninguna otra cosa la Universidad», dice el Profesor Ortega y Gasset. Y como exigencia de esta función esencial hay que organizar, señores, la enseñanza de las grandes disciplinas culturales: Biología, Historia, Filosofía, Ciencias Físico-Químicas, Ciencias Sociales y Políticas ,en conferencias, en cursos libres, sin trabas oficinescas, para provecho de cuantos quieran ilustrarse.

En la enseñanza profesional, meditada y serenamente tenemos que reformar nuestros planes de estudios, estableciendo y agrupando las disciplinas de cultura de manera coordinada; simplificando los programas y los métodos, evitando la acumulación de detalles; porque nada más antipedagógico que la prodigalidad enciclopédica de conocimientos teóricos, que fatigan el cerebro del alumno y perjudica el estudio experimental de los hechos, impidiendo adquirir un dominio profundo en las ramas del saber, lo cual es lo que determina una verdadera eficiencia en el ejercicio profesional.

Nos parece también muy beneficioso, el redactar los cuestionarios o programas de las asignaturas, no con vistas a los exámenes, sino con el fin de mostrar el completo desarrollo de la enseñanza de cada profesor y con la obligación ineludible de explicarse íntegramente. Deben ser además, sintéticos; comprenderán no una parte, sino la totalidad de la asignatura y se acordarán y discutirán en reunión de los profesores del Claustro de cada Facultad, para evitar repeticiones inútiles y asegurar así la indispensable cohesión y la interdependencia recíproca de las distintas disciplinas y la obtención de un rendimiento superior al que da el actual sistema de enseñanza de «compartimentos estanques», como lo califica gráficamente el Profesor Vanverts, de Lile.

VITAL LA ENSEÑANZA SUPERIOR

Respecto a la otra función vital de la enseñanza superior: organización de la investigación científica, formación de investigadores, realización de trabajos personales, de investigaciones originales, sólo he de apuntar ahora lo que ya había tenido ocasión de señalar sobre dicha finalidad pedagógica, en esta Aula Magna ante los ilustres miembros del Congreso Internacional de Universidades celebrado el año de 1928, y con anterioridad ante la Academia de Ciencias de la Habana en 1926.

Estimamos—decía entonces—como uno de los más acertados empeños para asegurar nuestro mejoramiento cultural, el envío de los jóvenes graduados y profesores a los grandes centros científicos del extranjero, para que aprendan a investigar observando a los sabios Maestros y trabajando bajo su dirección. Este sistema de pensionado en el extranjero resulta muy superior a la importación de profesores y es el procedimiento que, para su emancipación científica, adoptaron en los modernos tiempos naciones como el Japón y los Estados Unidos, y más recientemente la Argentina y España.

Al objeto de realizar esta empresa sería necesario establecer, como se ha hecho en los expresados países, un Centro o patronato de pensiones para ampliación de estudios en el extranjero y, al mismo tiempo, organizar un Instituto o Centro de Investigación, en el que encontrasen los pensionados a su regreso, el ambiente adecuado para proseguir sus labores originales, mientras los que aspiraran a las becas podrían trazarse, de antemano una orientación provechosa.

Puesta en práctica la empresa, como deseo ardientemente y para lo cual he de hacer todo lo que esté de mi parte, la concesión de pensiones deberá reglamentarse según las necesidades de nuestra enseñanza y el progreso que en el exterior hayan adquirido o vayan adquiriendo ciertas ramas de la Ciencia ;prefiriéndose, en todo caso, como objeto de estudio, asuntos de investigación experimental, y hasta señalándose las Universidades o Laboratorios a que convenga se dirija el pensionado, quien, a su regreso, estarían obligado a enseñar y divulgar las técnicas y conocimientos especiales de su dominio.

Con este criterio atinado del problema, en todos sentidos mejor que el que informaba en la adjudicación de las becas universitarias, concedió sus pensiones la Asociación Franco-Cubana Joaquín Albarrán, que fundamos en la Habana con los Delegados franceses al Congreso Médico Nacional de 1921, y cuya modesta pero valiosa contribución al progreso de la enseñanza no es necesario recordar ni debo ser yo quien la exalte.

A PESAR DE LA CRISIS HAY FE EN EL TRIUNFO

Pienso, señores, que a pesar de la penuria por que atraviesa el país, dentro de las muy modestas posibilidades del momento, con el auxilio del Estado y de los graduados, tal vez también de las personas pudientes que sin haber pasado por estas aulas sienten amor hacia la Universidad, pudiera cometerse la empresa que dejo esbozada.

Es momento el actual de sugerir ideas que han menester en su oportunidad de una detenida consideración y como corolario de todo lo expuesto, he aquí un programa mínimo de acción que urge realizar:

Organización de cursos extraordinarios, de conferencias nocturnas y de cursos libres para enseñanza y transmisión de cultura.

Fundación de un Centro o Patronato de pensiones para concesión de becas y ampliación de estudios en el extranjero; sostenimiento de laboratorios de investigación científica, de estudio e investigaciones históricas.

Institución del Día del Estudiante, que celebraremos—como en el Día del Graduado ya establecido—con fiestas y justas deportivas, para que muestren en éstas su destreza, fuerza y habilidad nuestros atletas; fiestas para las cuales debeis empezar a templar vuestros músculos, reanudando los ejercicios físicos, como antes templásteis vuestro ánimo en la lucha terrible sostenida durante la era de adversidad creada por la dictadura; fiestas que harán renacer la confianza y la alegría en la familia universitaria, vale decir en la sociedad cubana, borrando, hasta donde sea posible, el dolor y la preocupación que el infortunio patrio ha producido en nuestro pueblo; fiestas que fomentarán los ennoblecedores sentimientos de civilidad, solidaridad y tolerancia que el régimen derrocado quiso destruir en nosotros, y que robustecerán vuestro vigor físico y moral. De esta manera, la Universidad atenderá vigilante, como es su deber, al ponderado equilibrio de los valores espirituales de sus hijos, y de los valores biológicos: salud, fuerza y bienestar.

Organización de la custodia y del orden interno de la Universidad, poniéndola bajo el amparo de los propios estudiantes. Esta Casa, que es de todos, al cuidado de vosotros debe confiarse. Vosotros haréis observar ,y claro está que sereis los primeros en observar, las normas que se establezcan dentro del recinto universitario, reforzando al realizar así esta misión, el sentimiento de responsabilidad que os incumbe en dicha obra.

Finalmente, debemos dar cumplimiento al acuerdo tomado el 19 de febrero de 1930, por el Congreso Internacional de Universidades, de crear la Asociación Internacional con residencia en la Habana «para servir de Centro Consultor y mediador y coordinar las actividades académicas y educativas de las Universidades, a fin de hacer real y fecundo el acercamiento espiritual de los pueblos». Y cumplir, igualmente, el acuerdo del Congreso Internacional de Rectores, Decanos y Educadores, adoptado en 20 de febrero del mismo año, de designar la ciudad de la Habana como sede permanente del Instituto Internacional Americano de Cooperación Intelectual, una de cuyas benéficas labores será la de procurar «fomentar activamente el intercambio de profesores, estudiantes, investigadores y misiones culturales entre las Repúblicas Americanas».

LOS LAUROS CONQUISTADOS

Estudiantes de la Universidad de la Habana: Habéis conquistado con vuestros sacrificios, algunos de vosotros con el sufrimiento de verdadero martirio, lauros inmarcesibles. Conservadlos siempre; y al acogeros de nuevo al regazo amoroso del Alma Mater, apartaos de la vida pública extrauniversitaria, sin dejar por eso de vigilar desde aquí, en una Universidad desprovista de toda influencia política partidarista, a la que no lleguen las filias ni las fobias; en una Universidad celosa de las libertades públicas, de la dignidad ciudadana y de la cultura nacional, el mantenimiento de la pureza de nuestros caros ideales.

Seréis de esta suerte, al crear el ambiente que demanda la Universidad para poder cumplir su misión trascendental, factores decisivos del desarme moral y material que requiere la obra de reconstrucción del país, como ya lo fuísteis para el inicio y mantenimiento de la oposición contra la violencia y la injusticia. Así contribuiréis a devolver la paz y la felicidad a la patria conturbada, a la patria deseosa de ver a sus hijos libres de persecuciones y proscripciones, y de que no se repitan nunca jamás las luchas fratricidas; que para cumplir el deber sagrado de mantenerla íntegra y confiársela a nuestros hijos, ha dicho aquí mismo, con su gran autoridad, el insigne Enrique José Varona, «no hay más que una senda, una sola: la concordia».

Si anhelos tan ardientes al fin se realizan, vislumbro, señores, perspectivas luminosas en el horizonte de Cuba, y presiento que tiempos de bonanza llegarán para la vieja Universidad que jubilosa de nuevo nos agrupa en su seno, después de recibir la plena autonomía tantas veces solicitada, y que como timbre de honor indiscutible, acaba de concederle el Gobierno Revolucionario presidido por el ilustre Profesor doctor Grau San Martín.

Profesores y estudiantes: invocando reverentemente los manes de nuestros sabios mentores, de nuestros inmolados compañeros y discípulos, y ante el Alma Mater que a todos brinda paz y amor, quiero haceros saber, antes de descender de esta tribuna, el porqué del optimismo con que acepto el siempre espinoso cargo de Rector.

Débese, a la fe que me inspiran los generosos ideales y los elevados sentimientos de esta noble y gallarda juventud, así como la abnegación ejemplar y al probado civismo de estos preclaros maestros, dos veces maestros, por su dignidad y por su consagración a la docencia; a que creo, en fin, en la perennidad a través de todas las vicisitudes, de la gloriosa y ya dos veces secular Universidad de la Habana.

He dicho.

Entre los altos funcionarios de la Universidad aparecen el Presidente de la República, doctor Grau San Martín y a ambos lados los Rectores entrante y saliente, doctores Gómez Murillo y Presno

DISCURSO DEL DR. MURILLO

Señor Rector, doctor José A. Presno.

Distinguidos compañeros:

Queridos estudiantes:

Señoras y señores:

El destino ,con sus leyes inexcrutables, quiso un día investirme con el más alto cargo a que puede aspirar un profesor universitario.

Eran momentos graves, difíciles, los que atravesaba esta querida Casa y muchas veces, en la calma de mi hogar pensé si mis débiles hombros podrían soportar tan enorme carga Una y otra vez interrogué a mi razón sobre si debía abandonar el campo a otros compañeros más preparados que yo y librarme así de las continuas luchas propias del Rectorado y en todas las ocasiones mi cerebro me aconsejó afirmativamente; pero siempre que intentaba hacerlo, al contemplar el espectáculo doloroso de los profesores exilados y la posibilidad de ser tachado de indeciso ante el peligro, mi corazón, dominando mis deseos de tranquilidad y sosiego me ordenó seguir hasta el final, hasta este final esplendoroso de nuestra autonomía universitaria, lleno de esperanzas y de hermosos anhelos, augurio magnífico de los días felices y venturosos que asoman ya en el horizonte de este Centro, al que he dado lo mejor de mi vida y al que seguiré dando mis mejores esfuerzos hasta que la muerte acabe mi existencia.

En este intenso período de vida universitaria los acontecimientos más extraordinarios se han sucedido en nuestra patria. Caído el régimen oprobioso bajo el cual nuestra Alma Mater sufrió el embate de las embravecidas olas de la tiranía y el despotismo, la Universidad, como roca inconmovible, ha visto, al fin, restaurarse las libertades públicas, el regreso de los profesores expatriados, los preparativos para la reapertura de las clases, y si no fuera por la honda tristeza que nos oprime por la muerte heroica de algunos de sus discípulos y catedráticos, podríamos decir que para nosotros este es el día más glorioso desde la proclamación de la independencia patria, porque si en 1902 surgió un pueblo a la vida internacional, hoy tenemos el honor de presenciar la toma de posesión del primer Rector electo, para dirigir la Universidad autónoma, uno de los hombres más ilustres de la cirugía cubana y una positiva gloria de la Medicina mundial: el doctor José A. Presno.

Querido de los alumnos, estimado por sus compañeros de profesorado, admirado por todos, él sabrá sortear y vencer seguramente todos los obstáculos que aún existen, como lógica consecuencia de este largo período de lucha patriótica externa y de paralización académica interna.

El doctor Presno sabrá aprovechar sin duda, las amplias facultades que nos concede el Decreto de autonomía para modificar, sin las trabas legales que antes teníamos, no sólo los planes de estudios vigentes, sino la estructura misma de la Universidad, que no debe ser solamente una Academia de preparación profesional, sino también un Centro de cultura general y un Laboratorio de investigación científica, cumpliendo así el triple objetivo que le señalan las orientaciones modernas.

El no olvidará tampoco el famoso adagio «mens sana in corpore sano» y dará el adecuado impulso a los deportes universitarios y a la residencia de estudiantes, tan necesaria en un país, donde sólo existe una Universidad y los alumnos tienen que venir de las demás provincias, sin tener un lugar donde puedan hacer la vida en común, indispensable para formar el verdadero espíritu del Alma Mater, como ocurre en las más famosas y acreditadas Universidades extranjeras.

Ante la brillante oportunidad que el nuevo régimen de Autonomía nos brinda, la suave energía y la serena inteligencia y tacto del doctor Presno sabrán guiar a la Universidad de la Habana por los senderos del orden y de la disciplina, tan indispensables para recobrar el tiempo perdido involuntariamente y bien pronto hemos de ver esta Casa llena de jubilosa muchachada, un tanto entristecida quizás ante los dolorosos recuerdos del pasado; pero dispuesta a demostrar con sus éxitos académicos que si supo pelear y vencer en la lucha por la libertad, también es capaz de dar lo mejor de su vida por elevar el nivel de este Centro hasta colocarlo en el pináculo de la cultura universal.

Doctor Presno: al darle posesión del cargo de Rector de la Universidad de la Habana, para el que ha sido usted electo por la unanimidad de los votos del Colegio Electoral con la aprobación de todo el estudiantado universitario, siento el orgullo de llamarme vuestro compañero y os deseo, desde lo más profundo de mi corazón, el éxito a que tenéis derecho por vuestra cultura, por vuestra entereza de carácter y por el amor que siempre habéis demostrado hacia esta casa que tanto os quiere y admira.

UN DIA EN NUEVA YORK

(Por Walter R. DOUGLASS)

El gobierno federal probablemente concederá en breve un crédito de cincuenta a 75 millones de pesos a Rusia, para la compra de mercancías en Estados Unidos. Según he podido saber el Soviet ha estado en negociaciones con la administración y al concedérsele este crédito, lo empleará en algodón, cobre y aluminio.

El crédito, sale naturalmente, de los bolsillos de los contribuyentes americanos. Con las compras se beneficiarán los algodoneros del sur, los magnates del cobre y la Casa de Mellon, que maneja el Trust de Aluminio. Es posible que en forma indirecta parte de ese crédito llegue a los obreros. La parte será pequeña.

Como el gobierno americano todavía no ha reconocido al de Rusia la negociación se conducirá privadamente. Posiblemente la Amtorg represente al Soviet.

Se me ocurre que si el Gobierno fuera a conceder un crédito parecido a los consumidores americanos, éstos también harían buenas compras. Pero ya eso sería una medida socialista. Mientras tanto las localidades continúan luchando por atender a sus necesitados por medio de Comités locales, donde los fondos se disipan en fines administrativos. El gobierno federal no puede ver todavía la conveniencia de asegurar a los obreros contra el desempleo. En tal forma el necesitado podría recibir dignamente una suma modesta que le permitiera comer cuando esté sin trabajo. A esta póliza se le llama «dolo». El «dolo» alarma a los capitalistas.

POLICIA TOLERANTE

En el Union Square he visto una manifestación comunista. Una mujer de color subió a la pataforma y arengó a los manifestantes. Había unos dos mil presentes. El parque estaba lleno de desocupados como de costumbre. Ninguno de los harapientos ocupantes del parque parecía tener interés en el mitin. Sentados en los bancos públicos, dormitaban, y ni la novedad del mitin los atraía a la plazoleta donde los comunistas peroraban. Un cordón de policía rodeaba a los manifestantes. Muchos de los estandartes rojos llevaban esta leyenda: «Abajo los Salvajes Policías!» «Abajo los Cosacos Uniformados!»

Tolerantemente leían los Policías esos letreros. Tolerantemente escuchaban los improperios que los oradores les dirigían. Anteriormente era la costumbre de los Agentes el embestir con sus toletes contra la muchedumbre. Hoy se conforman con escuchar, sin darse por ofendidos. Así los comunistaa se deshacen de su bilis. Y todo el mundo queda en paz. Y sin cabezas rotas.

FOR, EL PRESTIDIGITADOR

Enorme debe ser el poderío de Henry Ford. La prensa de Detroit y los corresponsales de las agencias en Detroit, continuamente lo presentan al lector como un modelo de industriales. Ford se ha negado a cooperar con el Presidente en su plan, vano pero bien intencionado, de poner a trabajar a todo el mundo. Ford se ha negado a alterar su itinerario. La prensa no lo ha fustigado. La administración dice que Ford no ha quebrantado ninguna ley. Los corresponsales en Detroit aseguran que Ford paga mejores sueldos que los que la NRA exige; que los obreros Fordistas tienen un mínimo de horas de labor semanales.

Todo ello es un espejismo. Es simplemente el poder de la publicidad bien pagada. He hablado con centenares de operarios de Ford. Los elogiados altos sueldos son en papel. El obrero de autos en Detroit gana un mínimo de 54 centavos por hora. Ford paga esa cantidad. Pero hace descuentos con frecuencia. Cada vez que la cadena de la maquinaria se detiene el obrero recibe un descuento. Así un obrero que aparentemente ha trabajado 40 horas en la semana a 54 centavos la hora, recibe solamente 12 pesos el sábado. Eso lo cuenta el operario fordista mostrando su sobrecito semanal. Pero Ford es demasiado grande para el gobierno.

EVANS EN AFRICA

El almirante E. R. G. R. Evans de la Marina Inglesa ha sentenciado un Cacique africano a perder su puesto. Un malhechor blanco fué castigado en el país del Cacique El almirante cree que solo un blanco. puede castigar a otro blanco. Evans es amigo de la buena disciplina. En 1909 siendo ayudante del explorador Scott en o expedición polar, Evans nadó en un mar helado para salvar la vida de 200 culies chinos. Sus obras meritorias le han valido muchas medallas. Pero su conciencia de «hombre blanco», no admite quebrantos de la disciplina. Ni aun en Africa.

ALMANAQUE AMERICANO

NOVIEMBRE 14 1817

Suplicio de Policarpa Salavarrieta

POLICARPA SALAVARRIETA —la Pola—sublime patriota y mártir colombiabiana, ha sido evocada en anterior trabajo nuestro sobre Mujeres de América, del cual repetiremos algunos párrafos:

Muchas mujeres fueron sacrificadas por el odio partidarista, no pocas cayeron peleando con valor, e inumerables perecieron—a consecuencia de la guerra—en campos y ciudades; pero ninguna tuvo la consagración de Policarpa Salavarrieta, La Pola, inmolada en plena Plaza Mayor de Santa Fé de Bogotá, capital del virreinato de Nueva Granada (hoy Colombia) con todo el aparato militar de las grandes ejecuciones.

El suplicio de Policarpa Salavarrieta, tuvo resonancia extraordinaria en toda la América y en la misma España. El hecho de ser la protagonista, dama virtuosa, de familia distinguida, que llamaba la atención por su gran belleza y elegancia, contribuyó indudablemente a dar aún mayor relieve, si cabe, al espantoso suceso.

Policarpa Salavarrieta laboró sin descanso por la causa de la Patria. Auxiliaba cuando podía a los soldados republicanos. Conspiraba. Hacía propaganda activa, visitando y animando a los vacilantes. Escribía, excitando a tomar las armas a la juventud neogranadina y a cuantos elementos pudieran ser útiles en la formidable empresa libertadora.

Poetisa inspirada, dedicó a la Patria vibrantes composiciones, que se recitaban con entusiasmo.

Su novio, el oficial republicano Alejo Saravain, quedó prisionero de los realistas, que, según costumbre de aquellos tiempos, lo obligaron a servir de soldado raso en el ejército contrario. La Pola logra ponerse al habla con su prometido: le infunde nuevos ánimos; prepara su fuga con otros compañeros y paisanos.

El proyecto fracasa. Saravain vuelve a quedar cautivo de los españoles con cuantos le acompañaban. No puede destruir una carta de Policarpa al jefe de los rebeldes de Casamare, el valiente Fray Ignacio Mariño, que cambatía desde el principio de la contienda.

En dicha carta La Pola daba detalles exactos de los recursos bélicos con que contaba el virrey don Juan de Sámano. Este—que hacía tiempo ansiaba la oportunidad de vengarse de Policarpa — aprovechó la ocasión y apresándola sin demora la arrojó a inmundo calabozo.

Formáronle consejo de guerra, que la condenó a muerte, fusilada por la espalda. Ya condenada, en capilla, se le presenta un emisario del virrey y le ofrece el indulo, la libertad absoluta si delata a sus cómplices o confidentes. Policarpa Salavarrieta, La Pola, demostró el temple de su alma. Recibió esas proposiciones con tal indiferencia que impresionó a sus verdugos. ¡No se dignó contestarlas! ¡Ni los miró siquiera!

Al salir de la capilla, pronunció con firme voz estas proféticas palabras: **Mi sangre será bien pronto vengada por los libertadores de la Patria!**

En la Plaza Mayor de Santa Fé, como ya dijimos, se preparó el fusilamiento. Allí colocaron, ante un pueblo aterrorizado, a La Pola, al oficial Saravain y seis compañeros.

Vamos a agregar hoy que el fatídico cuadro para la ejecución lo formaron tres mil soldados, muchos de ellos veteranos de la guerra contra los franceses.

Y dice el historiador español Estévanez que «por los rostros curtidos de los vencedores de Napoleón el Grande correrían sin duda lágrimas de despecho y de dolor al verse convertidos en los verdugos de una infeliz mujer».

También había soldados nativos entre los ejecutores. Al batallón «Numancia», formado por ellos, que tantos servicios prestó a España y que acabó pasándose a los patriotas, se dirigió Policarpa Salavarrieta con noble altivez en el preciso momento en que iba a morir:

—Americanos viles, ¡volved esas armas contra los enemigos de la Patria!

«Una descarga interrumpió su discurso y su vida.»

El cuerpo de La Pola quedó horriblemente mutilado. Algunos compañeros tuvieron peor suerte, porque no perecieron en el acto, y les hicieron fuego otra vez.

Muchos versos de la época se referían al trágico suceso, habiendo unos que empezaban así:

«¡Granadinos, la Pola no existe!
Con la Patria su muerte llorad,
por la Patria a morir aprendamos
¡y juremos su muerte vengar!»

Y los patriotas de su tiempo, encontraron, por feliz coincidencia, que su nombre se prestaba para un curioso anagrama, que se hizo famosísimo. Nada mejor que ese anagrama para terminar la hoja. Helo aquí:

POLICARPA SALAVARRIETA
YACE POR SALVAR LA PATRIA

M. R. Maribona VIÑA.

UNA NIÑA FUE MUERTA POR UN CAMION

En la esquina de Angeles y Monte pereció ayer a eso de las siete de la mañana, arrollada por un camión de repartir leche que guiaba Manuel Saenz Ortiz, de 20 años, vecino de Pasaje Infanta 26, una pobre niña de siete años llamada Delia Llanteras García, vecina de Anles número 7.

Según declaró Andrés Llanteras, padre de la víctima, a esa hora había enviado a la niña a una panadería cercana para comprar en pan del desayuno, siendo avisado a los pocos momentos de que la habían llevado al Centro de Socorro, donde la encontró cadáver.

El chofer Saenz declaró que el accidente ocurrió por imprudencia de la menor que atravesó corriendo la calle, y que él hizo cuantos esfuerzos pudo para no arrollarla.

Fué entregado a los familiares el cadáver que presenta múltiples traumatismos causados por la rueda delantera del camión que le cruzó a la infeliz criatura por la cabeza y el cuerpo.

Testigos presenciales del hecho dicen que el chofer Manuel Saenz hizo todo lo humanamente posible por evitar el trágico accidente.

CUESTIONES SOCIOLOGICAS

LA RAZA

(Por F. J. ALMODOVAR))

De idéntica manera que existen defensores del territorio como elemento consustancial de los núcleos humanos, afianzados históricamente para producirse en sociedades de tipo completo, también hay partidarios entusiastas del vínculo racial que lo consideran como factor primario en la formación y desarrollo, no sólo de las sociedades intermedias sino de la nacionalidad. Para robustecer el aserto, esderezan sus pruebas por ve. ricuetos prehistóricos y derroteros de intrincada comprensión, sobre todo para los que estamos acostumbrados a pensar y discurrir partiendo de la sociedad que nos rodea a la hora presente.

Si consideramos la raza en su aspecto lato, en su estructura actual, esto es, como una especie definida del género humano, su valor social se reduce a una simple división del linaje humano atendiendo a ciertas características anatómicas y de forma externa, cuya influencia psicológica es más aparente que real. Esta verdad es tanto más sentida cuanto más nos apartamos de las razas puras, que la civilización se encarga de diluir en el torbellino incesante de los pueblos con su natural intercambio espiritual y material.

Y si circunscribimos nuestra atención a las llamadas sub-razas, tales como la latina, la germánica y la eslava, la cruda realidad, que siempre nos habla con la elocuencia de los hechos concretos, señalará como prueba incontrovertible la Europa moderna, cuyas nacionalidades, núcleos sociales de vínculos religiosos, morales y jurídicos perfectos, precisamente están formadas por pluralidad de sub-razas que son casi en su totalidad derivaciones de razas puras diferentes; y además observaremos que las mismas razas entran a formar nacionalidades dististas, algunas de las cuales presentan caracteres psicológicos contrarios.

No hablaremos del continente americano, en donde este aspecto nos llevaría a saçar consecuencias mucho más radicales. Se nos dirá que para llegar a esta realidad el hombre ha tronchado el crecimiento natural de la humanidad, sin lo cual la biología de los pueblos hubiera seguido otro derrotero en consonancia con la espontaneidad de la persona individual y colectiva. Pero tal objeción, por el afán de querer demostrar demasiado, no demuestra nada, sencillamente porque si el argumento sirve para este caso concreto de las razas, también debería ser aplicable para todas las manifestacionesdel progreso del hombre, de donde habría que convenir como resultado final, que el progreso es la negación absoluta de las civilizaciones en cuanto éstas tuercen el sentido recto de las inclinaciones naturales de la humanidad.

Y para dar franca solución a este problema, atendiendo a los que consideran la raza como vínculo primario de la sociedad, tendríamos que trasladarnos a las selvas africanas, a los centros aislados del Asia y a las regiones obscuras de la América, a donde no llegaron los rayos de la civilización, y estudiar allí, en las fuentes mismas de las razas puras, el sentido social que éstas aportan a los grupos humanos; y aun con todo eso, dejaríamos la cuestión sin plantear, ya que el hecho observado en este orden de sociedades de estructura primaria, en nada desfigura el hecho no menos cierto de las sociedades civilizadas. Por lo tanto, si las razas se cruzan para servir de paso de avance a las civilizaciones, perdiendo los rasgos originarios, no se pueden considerar como vínculos sociales primarios o consustanciales, sin dejar por eso de admitir la legítima influencia que a todas luces prestan a los grupos humanos.

Hay tratadistas de plausible optimismo que han modelado un nuevo tipo racial con el nombre de razas históricas, a las que por supuesto les atribuyen propiedades en número y condición bastantes para obviar los inconvenientes anotados; pero la raza, si se la toma en este sentido, es decir, como expresión psicológica del carácter colectivo correspondiente a los grupos humanos de rasgos definidos, entonces se la confunde con la Nación, y en tal caso, no hemos resuelto nada, a no ser que elevemos a categoría de descubrimiento identificar la raza con la nación para salir airosos.

Quedamos, pues, en que la raza no es más que un vínculo social de carácter secundario, ante cuya realidad se han estrellado todas las teorías en contrario, de las que, dicha sea en honor a la verdad, somos respetuosos adversarios.

M.E.C.D. 2016

EDITORIAL

El reconocimiento del gobierno ruso por el de los E. U. de América

OPORTUNAMENTE publicamos los despachos cablegráficos que daban cuenta de la llegada a Washington de Litvinoff, Comisario de Relaciones Exteriores de la U.R.S.S., y del inicio de las conversaciones entre él y Hull, Secretario de Estado de los Estados Unidos, encaminados a puntualizar los términos en que el gobierno de Roosevelt habrá de reconocer al de Stalin, cosa ésta que, por obvios motivos, tendría para Cuba singular importancia si la situación política y social de nuestro país fuese normal, pero que sin duda la tiene en sumo grado, dadas las especiales condiciones en que se desenvuelve nuestra vida.

Aparentemente el gobierno soviético aspira a obtener en los Estados Unidos amplios créditos comerciales liquidables con comodidad, en forma análoga, ya que no más ventajosa, que los obtuvo en Alemania, Gran Bretaña e Italia; y por su parte los Estados Unidos desean hallar en Rusia un mercado que los resarza de las pérdidas que vienen teniendo sus exportaciones a China por virtud del predominio japonés en ese país. Decimos que aparentemente es este el motivo que impulsa la reanudación de las relaciones diplomáticas, porque observadores que están atentos al desenvolvimiento de la política internacional señalan otro, que pudiera ser cierto sin dejar de serlo también, naturalmente, el que se declara.

Dicen los observadores que tanto Rusia como los Estados Unidos, los cuales tienen intereses comunes en China, preven la posibilidad de que los incidentes suscitados con el Japón desde que comenzó a preparar el golpe de la Manchuria, —incidentes por excepción resueltos de modo satisfactorios—, posiblemente se repitan y hagan inevitable un conflicto armado, y que el acercamiento entre Washington y Moscú obligaría a meditar a los belicosos políticos de Tokío, deteniéndolos en toda campaña agresiva que ponga en peligro la paz armada en que vive el mundo. Cierto o no esto, hay que convenir en que es lógico, razón por la que merece tenerse en cuenta para apreciar el alcance circunstancial de las negociaciones objeto del presente comentario.

Precisamente a un motivo análogo se atribuyen también las negociaciones comerciales franco-rusas, comenzadas el 20 de septiembre, que tienen por objeto lograr que Francia, en vez de aplicar su tarifa general a las procedencias de Rusia, les aplique la tarifa mínima, a cambio de que esta nación realice compras de mercaderías francesas. En el fondo lo que procuran es, según se dice, un acercamiento para llegar a una inteligencia política que ponga a ambas potencias a cubierto de la amenaza que para una y otra constituye Alemnia por la actitud del hitlerismo. El reciente viaje del ex jefe del gobierno francés Herriot, a Rusia, —viaje que h asuscitado críticas favorables y adversas en la prensa de París, más que nada por las manifestaciones que a su regreso hizo, elogiosas para la nueva Rusia—, se ha intepretado como signo de que va a concretarse la aproximación entre los dos pueblos, iniciada el 1924 con el reconocimiento del gobierno soviético. Y se acentuó más la posibilidad de esto, al ir después el ministro del Aire, Cot, a Moscú con una escuadrilla, para determinar el establecimiento de una línea aérea con escala en Varsovia.

También de los Estados Unidos pretenden los rusos, a más de facilidades de crédito, disminución de los aranceles aduaneros en beneficio de sus productos y la supresión de las restricciones impuestas sobre aquellos clasificados como de «trabajo forzado»; pero a lo sumo obtendrían parte de eso, si se allanasen a propiciar una solución satisfactoria a los problemas que representan las deudas privadas del gobierno zarista, ascendentes a unos 86 millones de dólares; el empréstito al de Kerensky, por 272 millones; la confiscación de industrias americanas que estaban radicadas en Rusia y que se estiman en unos 300 millones, y otras reclamaciones menores, a todas las cuales han opuesto los hombres de Moscú las que a su vez cree tener derecho a sostener por los daños que sufrió su país con las expediciones a Vladivostok y Arcángel, sustentando el criterio de que las negociaciones para llegar a un acuerdo respecto a tales asuntos, deben realizarse después de establecidas las relaciones diplomáticas normales. Esperemos, pues, a ver si los hombres de Washington se avienen a negociar sin dejar preservados los expresados intereses y cerrada la puerta a los que hasta ahora tuvieron por inadmisibles. Todo depende de que sea o no cierto la existencia de un propósito político ante el peligro japonés.

Lo indudable es que Rusia maniobra con habilidad. Poco a poco ha ido rompiendo el círculo de hierro que se le puso, y los diversos tratados que ha logrado firmar, demuestran que sus diplomáticos saben nesociar, o acaso más exactamente, que a las naciones, como a los hombres, puede atraérselas estimulando su codicia. Pero si la codicia suele perder a los dombres, no hay razón para que a las naciones deje de sucederles lo mismo. Por de pronto, vemos que Alemania, que fué la primera en concertar convenios con la U.R.S.S., para salvarse del comunismo que en cada elección contaba con más votos, tuvo que caer en la reacción hitlerista. Acaso le ocurra en el mañana otro tanto a los demás países que han estrechado relaciones con las Repúblicas Soviéticas, excepto, naturalmente, a Italia por estar dominada por el fascismo. Aparte esto, los beneficios económicos que ofrecen los rusos cuando procuraran un acercamiento, suelen ser hipotéticos, y de llegar a reales, a la larga se tornan contraproducentes, porque con la ayuda de las potencias capitalistas vienen fomentando su potencia industrial, no para ir aminorando las importaciones y en el mañana prescindir de la mayoría de ellas, sino para combatir más fácilmente y mejor el capitalismo y obtener su destrucción. Esto, que parecía una utopía antes del plan quinquenal, no lo es tanto, y quizás haya dejado de serlo, desde que se le dieron a Rusia elementos para desarrollarlo y engrandecerse apoyada en el indestructible poder militar q. se cuidó de crear antes que nada. En defintiva: ¿se tratará con la U.R.S.S. por lo que representa como mercado par las exportaciones, o por el respaldo de su fuerza militar?

Llegó ayer el 'Twiggs', Destroyer Americano

Sustituirá al Núm 140

Gran movimiento en el puerto de la Habana

Ayer al mediodía llegó a nuestro puerto el destroyer de la armada de guerra americana «Twiggs número 127', que vino a sustituir al también destroyer número «140», que se hizo a la mar ayer por la mañana.

Ahora han quedado fondeados en bahía el acorazado «Richmond» y los destroyers «245» y «127», llegado este último ayer tarde.

ORGANIZANDO EL LAZARETO DEL MARIEL

El doctor Alfredo Domínguez Roldán, médico primero del puerto de la Habana, estuvo durante todo el día del domingo, regresando ayer por la mañana del Lazareto del Mariel, donde estuvo organizando este hospital que ahora pertenece a los médicos del puerto de la Habana.

EL «REINA DEL PACIFICO»

En la agencia de la Compañía del Pacífico se recibió ayer un cablegrama de Vigo, notificando que el buque motor «Reina del Pacífico» había salido ayer de aquel puerto rumbo a la Habana, debiendo llegar el día 23 del corriente.

Trae carga general y pasajeros para la Habana y de tránsito para puertos de Panamá y Suramérica.

EL «PRESIDENT LINGOLN»

Procedente de New York llegó el vapor americano «President Lincoln' que trajo carga general y pasajeros para la Habana y de tránsito para Cristóbal, San Francisco y puertos de Oriente.

En este buque llegaron María C. Madrazo, Magdalena Beltrán, Carmen de la Vega, Ciro de la Vega y de tránsito viaja el manager taetral Herman M. Holde.

EL «CUBA»

De Puerto Rico, Santo Domingo y Santiago de Cuba llegó el vapor correo cubano «Cuba', de la Empresa Naviera de Cuba, que trajo carga general y pasajeros, entre ellos los señores Francisco Henríquez Ureña y familia, hijo del señor Francisco Henríquez Ureña, que va a ser designado ministro de Santo Domingo en Cuba, tan pronto como dicha República reconozca al Gobierno de Cuba; Ramón Lago, Juan Forit, Domingo Gonzáez, Milarión Bellido de Luna. De Santiago de Cuba llegaron en este buque los señores José Sainz de la Peña y Manuel Castañeda.

EL «SANTA ELENA»

En su viaje de Philadelphia, vía New York, llegó el vapor americano «Santa Elena», que trajo carga general y 10 pasajeros para la Habana y 156 de tránsito para San Francisco y Colombia.

En este buque llegaron los señores Bernardo Carno, Andrés Carrillo, doctor Manuel London y el estudiante Félix Fernández.

Devueltos como polizones por el Departamento dé Inmigración de los Estados Unidos llegaron en este buque, de New York, los jóvenes cubanos Manuel González, pugilista; César T. Montejo y Rodolfo Núñez, los cuales ingresaron en Tiscornia para desembarcar después de llenar los requisitos de la ley.

De tránsito viajan en este buque mister John Hays Harmond y familia, ingeniero inventor de fama mundial. Le acompaña su familia, su secretario y criado.

Mr. Adolf Garni y señora, vicepresidente y tesorero de la Grace Line en New York; W. B. Calloway y familia, gerente del tráfico y pasaje de la Baltimore and Ohio Railroad, y considerado como uno de los primeros ferrocarrileros de los Estados Unidos; Mrs. T. Lynch, madre de W. V. Lynch, gerente de la W. R. Grace and Co., en Guatemala; J. A. Crawford y señora, miembro de la Comisión de Bahía de San Pedro, California; Richard H. Sloggett y señora, director de la Inter Island Steam Navigation Co. de Honolulú; el doctor G. A. Marsden, médico prominente de Oswego (New York); Edward H. Sanders y señora, gerente de Publicidad de la Shell Oil Co.; Raul Curdian y señora, ex Secretario de Estado de Costa Rica y actualmente presidente de las Agencias Unidas de San José (Costa Rica), doctor W. A. Schoenleber, Director médico de la Internacional Petroleum and Tropical Oil Co., de Toronto (Canadá); Arthur Field, presidente de esta compañía petrolera, y la señora C. B. Hills e hijos, esposa del preeminente médico de San Francisco, de igual apellido.

EL «PENSYLVANIA»

A las nueve de la mañana es esperado de New York el buque turboeléctrico «Pensylvania», de la Panamá Pacific Line, que trae carga general y 21 pasajeros para la Habana y 246 turistas de tránsito para Panamá y California.

En este buque retorna en unión de su familia el señor William Harry Smith, agente general en Cuba de la Panamá Pacific Line y otras líneas de la Internacional Mercantile Marine Co.

EL «ZACAPA'

De New Orleans llegó ayer el vapor americano «Zapaca», que trajo carga general y 18 pasajeros para la Habana y de tránsito para Tela. En este buque llegaron los señores Luis Esquivel y familia, Lucila Bolin, Marta C. de López y viaja de tránsito el vicecónsul de Costa Rica en New Orleans señor Rodrigo Tinoco.

ENFERMEDADES EN NEW YORK

Según las patentes sanitarias de los buques llegados ayer de New York, durante la semana pasada existían allí 549 casos con 266 defunciones de pneumonía, 126 casos de fiebre escarlatina y 25 casos con 7 defunciones de influenza.

EL CORREO ESPAÑOL

Al mediodía es esperado de Veracruz el vapor correo español «Cristóbal Colón», de la Trasatlántica Española, que trae carga general y pasajeros para la Habana y de tránsito para España, para donde seguirá viaje mañna al mediodía, llevando un cargamento de productos cubanos, consistente en tabaco en rama y torcido, dulce de guayaba y numerosos pasajeros.

En este buque serán embarcadas con destino a España todas las maquinarias de la imprenta de Carasa y Compañía, que debido a la situación, ha determinado retirar sus negocios de Cuba.

RECAUDACION ADUANAL

La Aduana de la Habana recaudó durante el día de ayer la cantidad de $40.480.43.

BANQUEROS DE TRANSITO

En el vapor americano «Santa Clara', de la Grace Line, pasaron por la Habana Mr. George Schefer, vicepresidente del Chase National Bank de New Yoork en Panamá, y Gerdner Patric, contador del National City Bank de New York en Valparaíso, Chile.

SALIDA DE BUQUES

Salieron ayer los vapores americanos «Peten», para Cristóbal, con carga y pasajeros; el «Presilent Lincoln», para Panamá, San Francisco y puertos de Oriente, con carga y pasajeros, y el «Santa Elena», para Cristóbal y San Francisco, con carga y pasajeros.

SE ESPERAN HOY

Son esperados en el día de hoy los siguientes buques: americano «Morro Castle», de New York; americano «Pensylvania», de New York, con carga y pasajeros; y el «Florida», de Key West, con carga y pasajeros.

CHISPAS

MISIONERAS DE PAZ

Han fundado nobles damas
«La Cruz Blanca de la Paz»
para ver si lograr, pueden
nuestras violencias, calmar.
Bienvenidas, todas ellas,
que con dulzura y amor
piden a sus compatriotas,
no les ciegue, la pasión.
Que se quieran, como es justo,
con amor; con caridad;
¡como siempre los hermanos
deben saberse tratar!
¡No, por Dios, no más violencias!
¡cubanos, no puede ser!
No es posible que esta tierra
que fué un humano vergel
porque sus almas, son flores
que solo abren al amor,
puedan de pronto tornarse
en tierra de incomprensión.
Incomprensión, que sería
para todos, muy fatal,
y que habría de llevarnos
sin poderlo remediar,
a una vida fratricida
sin humanidad ni amor,
digna, de hombres de otros tiempos,
sin alma, ni corazón.
.. ..
Damas nobles, de alma pura,
las de «La Cruz de la Paz»
que Dios las bendiga a todas
por su humana idealidad.

SAGUESMAR

UN CINE DE MUCHACHOS CAUSA DE UN GRAN FUEGO

PONCE, nov. 13. (AP.) —Una terrible conflagración, producida al iniciarse un incendio en un cinematógrafo improvisado y manejado por muchachos, ha ocurrido en Caguas, donde diez y siete menores recibieron horribles quemaduras.

Casi todos son niños entre las edades de 4 a 9 años.

CONFIDENCIAS...

—¿Y tú, disparaste?
—¡Yo...! Yo lo que hice fué salir disparado...

El Punto de Partida

Por RAUL MAESTRI

WASHINGTON, noviembre 10, 1933.—A pesar que el desarrollo de los últimos meses parecía haber curado a la opinión americana de todos los espantos con respecto a Cuba, el movimiento revolucionario de los días pasados—y que, al decir del cable, no ha concluído aún en toda la extensión de la isla—ha provocado en este país una profunda reacción. Lo justifica, en primer término, el terrible número de víctimas; lo refuerzan las circunstancias dramáticas en que, al parecer, se verificaron los hechos; pero lo explica y sostiene y lo dispara en cualquier sentido de la imaginación, el halo de incomprensibilidad en que todo el proceso está circundándose para las miradas americanas.

Esta actitud de no comprender lo que pasa no se reduce al hombre de la calle. En otros ambientes responsables, y necesariamente mejor informados, puede constatarse otro tanto, aunque naturalmente con las obvias diferencias. Mientras el ciudadano corriente acaba por renunciar a penetrar el interior sentido de estas trágicas manifestaciones cubanas, el diplomático o el político vacila en cuanto al diagnóstico y al tratamiento y se conserva en una actitud de nerviosa expectación.

Prueba de que este último es el estado de ánimo imperante en el Departamnto de Estado la tenemos en la decisión, a última hora y en atención a los sucesos cubanos, de no enviar al señor Jefferson Caffery en la Delegación americana a Montevideo y mantenerlo en el Departamento como secretario auxiliar encargado de los asuntos latino-americanos, de hecho de los asuntos de Cuba. Simultáneamente, de la Casa Blanca se ha dicho que el señor Sumner Welles continuará en la Habana—y de este modo, ambas decisiones han venido a contradecir ciertas predicciones un tanto prematuras que se lanzaban alrededor de estos dos nombres.

El Departamento, que con Cuba y con Litvinoff ha estado particularmente nervioso más de cuarenta y ocho horas, se ha esforzado en todo momento por no perder su serenidad frente a la inaudita coyuntura. Es un secreto a voces que poderosos intereses económicos, no solamente de bandera yanqui, han pedido urgentemente la intervención.

Es probable también que, ahora como antes, el Departamento de Marina ha querido adelantar sus pasos al de Estado. Cierta parte de la prensa ha recordado, con una insistencia un poco ingenua, la Enmienda Platt y todo lo demás. Sin embargo, el Departamento de Estado ha reiterado enfáticamente su política de no intervención, y en vista a que tal actitud sigue siéndole poco menos que necesaria no hay que dudar de su veracidad, aquí y ahora.

En un primer momento hubo quien se hizo una composición de lugares optimista. Si ahora—decían—se establece en Cuba un gobierno fuerte, capaz de estabilidad y orden, la Delegación americana embarcaría para Montevideo con las espaldas cubiertas, sin esa latente amenaza que es un gobierno cubano no reconocido en la Habana y la Enmienda Platt en los Archivos de las Secretarías. Ya algunos se preparaban para felicitar al señor Caffery—cuyo gusto no era el ir a Montevideo como Delegado, sino a la Habana como Embajador. Y quizás por todo —porque «el deseo es el padre del pensamiento»—en los primeros momentos se sobrevaloraron las posibilidades de la revolución.

Pero la constante, entonces como ahora, es la confusión, el desconcierto ante el proceso cubano. No preciso esta observación a título de censura. ¿Cabe, acaso, otra posición frente al instante y al destino de Cuba? ¿Puede acaso, inteligentemente, vislumbrarse la ejecución de un plan nacional en los actuales altibajos de nuestro país? ¿Se puede, acaso, con confianza y con lógica, encarar el porvenir inmediato y remoto, de nuestra patria conturbada?

Se ha perdido la conciencia, y la posibilidad, del punto de partida. Cualquiera que hubiera sido el resultado de esta insurrección, esa hubiera sido siempre su consecuencia. Esta insurrección, y su causal del cinco de septiembre, han sido la reducción al absurdo de la Revolución.

¿Por qué? Porque para realizar la Revolución era necesario realizar una fase provisional, transitoria, en que los distintos grupos y orientaciones pudieran ponerse en contacto franco con las realidades de la opinión y del pueblo, para una vez realizada esta general transfusión ir todos hacia una Constitución y unas elecciones generales. Pero el supuesto de esta etapa era y es, naturalmente, la convivencia civil de los distintos grupos y orientaciones. Si esta convivencia resulta imposible, por sangre y por palabras, hemos perdido el original punto de partida, y o navegamos al garete o hacia puertos que la mayoría ignora o no desea. Hemos perdido el punto de partida, y por lo tanto la meta reconocida y propuesta.

Estamos, pues, bajo el signo de la incertidumbre y del azar. Estamos, además, triturándonos y pulverizándonos— que no es sino lo anterior vertido a un hecho. ¿Qué tanto, pues, que el cuadro general sea el de una confusión manchada de sangre y gorda de pólvora?

Hojeando la colección del DIARIO DE LA MARINA

DEL LEJANO AYER

Por R. A. Catalá

Episodios, anécdotas, tradiciones y leyendas de la Historia de Cuba

No existía Atarés cuando el sitio de la Habana por los ingleses.—El ingeniero Cramer se encargó de construirlo en 1763.—Cuatro mil peones para los trabajos de fortificación.—Atarés era el nombre de un hermano de Ricla.—Muerte trágica de Cramer.—Las cuentas del castillo y de La Cabaña.—Frase de Carlos III

Cuando los ingleses tomaron la Habana, en 1762, no se había levantado el castillo de Atarés, en donde se ha derramado a torrentes sangre de hermanos, en estos días luctuosos.

No existía ese vetusto castillo en aquella lejana fecha, como han dicho los periódicos, inclusive el **DIARIO DE LA MARINA.** Ha sido una errata disculpable dados la festinación y el natural nerviosismo con que se escribieron las informaciones de los sangrientos sucesos. Menos mal que el **DIARIO** rectificó en la nota que publicó reproduciendo parte de lo que dice sobre el castillo de Atarés el Diccionario de Pezuelas. Pero después volvió a reitearr el error en algunos de los piés de grabado del suplemento ilustrado. Y es q. el error se apodera muy pronto de los entendimientos y no deja paso a la verdad sino después de mucho machacar.

Esa equivocación se debió a que durante el sitio de la Habana el capitán de navío José Antonio de la Colina se parapetó con algunas piezas en la loma de Soto, donde se construyó luego el castillo, como lugar estratégico para defender la comunicación de la ciudad con el campo, posición que abandonó cuando los ingleses desembarcaron.

No había, no, castillo de Atarés, en aquel lejano ayer. Como tampoco había Cabaña, ni castillo del Príncipe. Los ingleses sólo tuvieron que habérselas con el Morro —que era el castillito (perdónoseme el diminutivo) del Salvador de la Punta; el de la Fuerza, que siempre fué, poca cosa; y las dos **monañas**, fortalezas de mumuseo, que el pánico del siglo XVII levantó a la entrada de los ríos Cojímar y Chorrera contra el **peligro** holandés, como el Morro se había levantado movidos los castellanos por el pavor hacia el inglés, que tardó un siglo en venir a poner sitio formal a la plaza que el ingeniero Antonelli— después de haber construido el Morro, dijo a Felipe II que «ni el Turco con todo su poderío podría tomar la Habana». Por cierto que desde aquella fecha el mismo Antonelli decía a todo el que quiso oirlo que el cerro de la Cabaña, situado al fondo del Morro, debía fortificarse también, porque de lo contrario el que se posesionara de ese lugar tomaría fácilmente el Morro y se haría dueño de la Habana.

—Ruego a su Católica Majestad— escribió luego el citado ingeniero al Rey— que se sirva ordenar que sigan mandando los **situados** (el dinero) de México para que se **faga** también el fuerte de la Cabaña, que será para mucho bien.

De Madrid contestaron que ya se había gastado una millonada en el Morro y que no era posible dar más, pues las minas de Nueva España iban a agotarse en beneficio de Cuba, **cuya isla nada producía para la Corona...**

Cuando vino el inglés siguió el consejo de Antonelli. Desembarcó por Cojímar, después de haber hecho enmudecer el castillo, que allí existe hoy en ruinas, y tomó el camino de la Cabaña. Con trabajo se apoderó de ese lugar; se hizo allí fuerte con cañones que desembarcó de sus buques; minó el camino del Morro y apesar de la heróica defensa de Velasco, en el Morro se izó la bandera británica y lord Albermarle entró en la Habana como dueño y señor. La profecía de Antonelli se cumplió.

Once meses estuvimos bajo el poder inglés, al cabo de los cuales Carlos III les dió la Florida a os ingleses a cambio de la Habana; y cuando vino el teniente general Ambrosio Funes Villalpando, conde de Ricla a restaurar la soberanía española, con él llegaron los notables ingenieros Sivestre Abarca (brigadier) y Augustín Cramer (coronel) cuya principal misión era la de construir la Cabaña y las otras fortalezas que se estimaran necesarias para hacer la plaza inexpugnable. El genio hispano acudía a poner el remedio, como tantas otras veces, cuando había pasado el peligro.

Al ingeniero Abarca tocó dirigir las obras de la Cabaña y a Cramer, de familia alemana, otros dicen que belga, correspondió las de los castillos de Atarés y del Príncipe, el primero en la loma de Soto, al fondo de la bahía y el otro en la llamada la loma de Aróstegui. Las obras comenzaron enseguida con febril actividad, pues el conde de Ricla quería que su permanencia en Cuba fuera la más breve posible. Cerca de medio millón de pesos, empezaron a llegar anualmente de México para atender el costo de esas fábricas, unos cuatro mil peones se emplearon con unos dos mil esclavos que facilitaron de sus negradas los hacendados Montalvo, Bayona, Veitia, Villalta, Jústiz de Santana y San Felipe. Abierta como estaba ya el comercio con el extranjero, por primera vez se trajo de New York un cargamento de ladrillos y otros materiales de construcción, comprados a un negociante francés establecido en aquella ciudad y que tenía agentes secretos en la Habana. Aunque, como hemos dicho, el dinero para estas obras venía a manos llenas de México, el administrador de las mismas Nicolás José Rapún se veía apurado muchas veces para pagar los jornales y había que acudir al préstamo. Los ricos vecinos de la Capital, Domingo Veltia y el marqués de Villalta adelantaban grandes sumas semanales, con un módico interés, que se reembolsaban cuando venían los galeones de México con la plata.

Las obras de la Cabaña fueron muy complicadas y no dejaron de serlo también las de ampliación del Morro. Los castillos del Príncipe y de Atarés se consideraron como obras menores; pero ni las mayores ni las menores pudieron terminarse en el período de mando del conde de Ricla, que duró desde el 6 de julio de 1763 hasta el 30 e junio de 1765, en que le sustituyó el mariscal de campo Diego Manrique, que apenas gobernó un mes, pues el vómito negro lo hizo una de sus víctimas.

Las obras de fortificación continuaron bajo la alta inspección del capitán general interino Pascual Ximénez de Cisneros. Abarca continuó al frente de las obras de la Cabaña y Cramer al de los castillos de Príncipe y de Atarés. Este último se levantó en la loma de Soto, en terrenos donados por Agustín Sotolongo y 138 cordeles comprados al Pbro. Fernández Trebejo. Allí se construyó un alto y espeso cortinaje cuadrilongo flanqueado de baluartes en los ángulos y «cuyo recinto, rodeado de un profundo foso y provisto de un cuartel y un almacén suficientemente capaces y sólidos, remataba con una media luna exterior, destacada al frente de su entrada. Se le puso el nombre Atarés por ser el del título nobiliario del hermano mayor de Ricla.

Gobernando Bucarelly, el austero bailío de la Orden de San Juan, cuando se terminaron las obras del castillo de Atarés, teatro de siniestros sucesos desde su fundación hasta la fecha. En las faldas de ese castillo fueron fusilados en grupos de a diez los cincuenta norteamericanos prisioneros en Las Pozas, resto de la expedición que trajo en 1851 el infortunado Narciso López.

Durante la Primera Intervención, en 1899, el famoso capitán Pitcher, primer juez correccional de Habana—institución de justicia desconocida entre nosotros,— enviaba a aquel castillo a cumplir su popular condena de **ten days** a los vagos y mascavidrios. Los penados realizaban trabajos pintorescos, siendo el favorito del jefe de la fortaleza el que confeccionaran ciertos letreros, en alto relieve, con balas de cañón en las faldas del castillo. Durante el machadato se escogió Atarés para las terribles torturas a que se sometía a muchos prisioneros; hasta estos días en que ha sido teatro de la más triste y sangrienta discordia entre hermanos.

Cramer tuvo una muerte trágica. Por su recomendación se echó abajo la primera iglesia de la Salud, por considerarla perjudicial al ornato y se dispuso a levantar los planos de la actual. Estando en esos trabajos, regresando cierto día del campo por la calzada del Monte, se les desbocaron las mulas que tiraban del quitrin en q. viajaba y al caer en el tramo de aquella calzada, entre Someruelos y Cienfuegos, se estrelló contra unos bloques de cantería.

Cuando en Madrid se enteraron de lo que había costado el castillo de Atarés, pusieron el grito en el cielo. Era una montaña de plata lo que se había invertido. Lo mismo pasó cuando se conocieron allá los millones que importó La Cabaña. Se cuenta que Carlos III al ver las cuentas, con el humorismo que le distinguía, pidió unos anteojos para contemplar la Cabaña desde el Palacio Real. —Una obra que ha costado tantos millones—dijo—debe ser tan grande que podrá verse desde aquí...

Un Mensaje De Los Estudiantes Cubanos A Sus Compañeros De Latino América

Ha sido trasmitido a todos los países de la América Latina el siguiente mensaje que suscriben los estudiantes de la Universidad habanera y está dirigido a las distintas organizaciones estudiantiles de las naciones de nuestra raza:

«Al reabrirse la Universidad de la Habana con plena autonomía y libertad, los estudiantes todos, identificados con el primer Gobierno libre y digno de Cuba, esaludan a sus compañeros latinoamericanos y esperan que se hagan intérpretes ante sus pueblos y gobiernos del deseo de que se restablezcan y mantengan las relaciones diplomáticas correspondientes a naciones igualmente soberanas, a fin de que al encontrarse reunidas las delegaciones en Montevideo el 3 de diciembre, no haya una diferencia ni una causa de reproche que enturbie el ambiente de respeto y solidaridad en que deben vivir y colaborar nuestras democracias.

Los estudiantes de la Universidad».

EXILADO POLITICO

Ha llegado a Nueva York el señor Lorenzo Martínez, alto empleado de la Secretaría de Instrucción Pública, acusado de ser el director del fracasado movimiento contrarrevolucionario en dicho Departamento.

LO DEJARON SIN GALLINAS

José Tejeiro Barcila, vecino de Santa Cecilia y Santa Flora, en el Reparto «El Morro», denunció a la Policía que del interior de su domicilio le habían robado 40 gallinas y tres puercos.

LA MODA RACISTA

Por Antonio Royo Villanova

Cuando yo era pequeño estaba muy de moda un vals que se titulaba «Los sibaristas». Ya en mi edad madura se cantaba por todas partes el vals «de las olas». Y ahora, en mi vejez, oigo en orquestas, gramófonos, pianos y pianolas entonar a porfía «El Danubio azul».

También en política hubo sus modas, y gran parte de nuestra juventud de ahora se polariza en dos extremismos, al parecer contrarios, pero que coinciden en una misma tendencia antiliberal y antidemocrática: el fascismo y el bolchevismo. Creo excusado decir que, como liberal impenitente, respeto todas las ideas y reconozco el derecho a ser fascista. Por eso hace muy pocos días, en la sobremesa de un banquete, escuché con todo respeto un brindis de José Antonio Primo de Rivera haciendo la apología del fascismo. Fué, por cierto, como pieza oratoria, sencillamente admirable. Lástima de elocuencia. Me encantó la música, pero me reventó la letra.

Respetando, pues, el derecho de cada cual a ser fascista, recabo naturalmente para mí el derecho de no serlo, y, sobre todo, me interesa evitar todo confusionismo que en la derecha y en la izquierda trata de establecerse entre el fascismo y el derechismo, y aún entre el fascismo y el catolicismo. Tiene esto ahora mayor interés porque la última moda antiliberal y antidemocrática es el «racismo» alemán, que nada tiene que ver con la doctrina católica, como no sea para contradecirla gravemente. Mi joven y elocuente colega José María Gil Robles, que ha regresado recientemente de Alemania, ha publicado en la Prensa muy discretas y oportunas salvedades respeto de la ortodoxia de Hitler y su doctrina. Pero, ahondando más en el tema, otro joven y culto profesor católico, Alfredo Mendizábal, ha publicado una interesante monografía (tirada aparte de un artículo inserto en la nueva revista «Cruz y Raya, bajo el epígrafe «Una mitología política. Los principios anticristianos del racismo»). En el llamado programa intangible del racismo hay, en efecto, un artículo 24 que dice textualmente: «Libertad para todas las confesiones dentro del Estado, mientras no constituyan una amenaza para la existencia de éste o no se opongan a las costumbres y al sentido moral de la raza germana. El partido, como tal, se sitúa en el terreno del cristianismo positivo, «sin ligarse a confesión determinada». Y explicando esta declaración uno de los más autorizados intérpretes de la nueva política alemana, Rosember, añade: «Los valores supremos de las Iglesias romanas y protestantes, como cristianismo negativo, ya no responde a las necesidades de nuestra alma, y paralizan las fuerzas orgánicas de las razas del Norte. Deben ceder su lugar a estas fuerzas y dejarse transformar en sentido de un cristianismo germánico».

Ya en 1930 el obispo de Maguncia condenó la doctrina racista en estos términos, precisos y terminantes: «La moral cristiana se basa en el amor al prójimo. Los escritores nacional-socialistas no reconocen tal mandamiento en el sentido enseñado por Cristo; su doctrina exajera el valor de la raza germánica y menosprecia las razas extranjeras. Ese desprecio, que para muchos se transforma en verdadero odio a las razas extrañas, es anticristiano y anticatólico. La moral cristiana es universal. Vale para todos los tiempos y todas las razas. Se comete por ello un grosero error al exigir que la moral cristiana se adapte al sentimiento moral germánico. Por otra parte, los jefes del partido nacional-socialista quieren un Dios, un Dios alemán, un cristianismo alemán, una Iglesia alemana», y, aunque Hitler haya tenido algunas frases de consideración a la religión cristiana y a la Iglesia católica, no puede hacernos olvidar que «la política cultural del nacionalismo está en oposición con el cristianismo católico».

En el mismo año 1930 decía el arzobispo de Breslau: «Guardaos de los falsos profetas». «Nosotros, cristianos y católicos, no conocemos religión de raza, sino únicamente la Revelación de Cristo, valedora para el mundo entero....» «No conocemos Iglesia nacional. Católico significa universal».

Pocos meses después, todos los obispos de Baviera (febrero de 1931) y todos los obispos de la provincia eclesiástica de Colonia (declaración de 5 de marzo) combaten la doctrina de Hitler en los siguientes términos: «Colocan la raza sobre la religión, rechazan las revelaciones del Antiguo Testamento y aún el Decálogo de Moisés....» y, como normas de conducta, establecen los prelados «la rigurosa prohibición al Clero de cualquiera forma de colaboración al movimiento nacional-socialista.

El acuerdo reciente entre la Iglesia y el Estado alemán no implica rectificación ninguna en la doctrina católica (como el artículo 26 de nuestra Constitución no estorbaría la celebración de un Concordato entre el Papa y la República española). «Concordato, acuerdo entre la Iglesia y el Estado alemán —escribe el profesor Mendizábal—, en modo alguno significa aceptación de los principios del partido que hoy gobierna en el Reich.... En presencia de las declaraciones públicas y solemnes del canciller, ofreciendo respetar y garantizar los derechos de la Iglesia, los obispos alemanes, reunidos en Fulda creen poder confiadamente pensar q. las medidas generales de interdicción y de aviso (adoptadas anteriormente contra el partido) ya no hay lugar para que sean consideradas necesarias. Más obsérvese que, aún aceptada tan recelosamente dicha benévola concesión en vista de las favorables disposiciones registradas, no altera en lo más mínimo los rigores en lo doctrinal íntegramente mantenidos: «Sin modificar la condenación contenida en nuestras prevenciones anteriores contra ciertos errores religiosos y morales especificados».

Conste, pues, que los que, por católicos y liberales, figuramos ahora entre las derechas españolas, no podemos estar conformes ni con el fascismo ni con el racismo. Ni dictadura fascista, ni dictadura racista, ni dictadura socialista. Ni dictadura militar ni dictadura del proletariado (recuérdese el «ensayo con todo» del 1o de mayo, en que se privó a los madrileños hasta del español ísimo derecho de subir al tranvía, bajar al «Metro» y entrar en un café).

Si entre todas esas formas dictatoriales me pusiesen en el caso de optar por una de ellas.., me quedaría sin ninguna.

SE MUESTRA OPUESTO FISH A QUE SE PRESTE DINERO A RUSIA

WASHINGTON, noviembre 13. A. P.—El representante Fish, destacado líder republicano de la Cámara en el Comité de Relaciones Exteriores visitó hay la Secretaría de Estado para oponerse a que se haga empréstito o extienda crédito alguno a Rusia, a raíz de la noticia de que el Presidente Roosevelt anunciaría oficialmente el reconocimiento de Rusia, el próximo viernes.

El representante Fish dijo que el facilitar cualquier préstamo o crédito a Rusia sería utilizado como parte de la plataforma nacional en la próxima campaña electoral.

E.C.D. 2016

BROMAS Y VERAS

Por JOAQUIN ARISTIGUETA

Un numeroso grupo de muchachos del Instituto, de los examinados, me escribe diciéndome así:

Sr. Joaquín Aristigueta.
Distinguido señor:

Habiendo visto del modo justo que trata usted el problema de los **alumnos examinados**, le rogamos argumente desde tan leída sección, «Bromas y Veras», lo siguiente:

Somos **alumnos examinados** que gustosos vimos la anulación de los exámenes, como dice usted para igualarnos a los alumnos revolucionarios, pero no obstante esto, queriéndonos matricular, no se nos concede el mismo derecho que a los no **examinados**, pues no se nos ha permitido matricularnos para cursillo.

No considerando esta medida justa puesto que la mayoría de estos alumnos no pueden estudiar por la libre por falta de recursos, siendo una gran cantidad alumnos pobres y el resto si no pobres, peor, arruinados.

Como usted ha podido reivindicar a su hija, (de lo que nos alegramos muchísimo), le pedimos que desde su sección trate de que los demás puedan reivindicarse también.

Confiamos en su gran espíritu de justicia y quedan de usted atentamente,

García, Baldrich, Pérez, Izquierdo, Díaz, Ruiz y siguen las firmas.

No creo yo que los estudiantes examinados vayan a caer en el exceso revolucionario, porque ello sería negar los principios de la Revolución. Esta se hizo para establecer normas de justicia y no para perseguir ni crear la bárbara religión de la venganza. Las revoluciones se hacen para modificar lo malo, restablecer la ley y, principalmente, la Libertad. Así, pues, imponer la existencia de dos castas de ciudadanos es sustituir una tiranía por otra y para eso no merecía la pena haber expuesto la economía nacional y la vida de cada uno.

No me sorprende nada que algunos exaltados (todo este caos en que vivimos no es más que fruto de la exaltación) haya ido más lejos de lo que debían en su furia revolucionaria, irritados por la torpeza de los que han pretendido seguir disfrutando del machadato, con razón o sin ella, en perjuicio de los que se sacrificaron. Así como «nobleza obliga», el egoismo irrita; pero no es posible llegar a conclusiones prácticas si procedemos dejándonos conducir por la violencia. A la sinrazón ajena hemos de oponer nuestra ecuanimidad; y yo hago un llamamiento a los alumnos del Instituto, no examinados, a los que hicieron la Revolución, para que usen de sus reservas de serenidad y procedan con justicia revolucionaria.

En el Instituto, una vez anulados los exámenes, no debe haber más clase de estudiantes que una: todos estudiantes, fraternalmente unidos en una sola aspiración: la de dar al futuro de Cuba hombres estudiosos, documentados, capaces para continuar, o mejorar la obra de sus mayores.

Y como quiera que los estudiantes revolucionarios, y los que se dedicaron a estudiar y han perdido también sus años por virtud de la anulación están igualmente atrasados, debe habilitarse para todos por igual los exámenes de cursillo y, si posible, si los profesores quieren ofrecer a la juventud un premio revolucionario y alentarla, establecer clases nocturnas para explicar gratuitamente a sus alumnos una doble lección.

Esto no es difícil: los que hemos sido estudiantes sabemos que jamás se estudia a conciencia durante el curso. Sólo en el trágico mes de Mayo florido, los estudiantes se dan los grandes atracones día y noche para ver de «pasar» porque se huelen que la fecunda naturaleza que renace con una policroma floración, dedica a los un policoma floración, dedica a los menos la flor natural del triunfo y a los más la desvaída flor de las «calabazas» que no sientan bien, como adorno de la solapa, a la hora de rendir cuentas al tribunal paterno, en el hogar que fía el porvenir a los talentos del futuro doctor.

Tres meses de cursillo, bien aprovechados, empeñándose los estudiantes revolucionarios en ganar tiempo, en «re-evolucionar», los haría recuperar los años perdidos y vendían a tener, al final del Bachillerato, su codiciado título aproximadamente que si hubieran estudiado con toda normalidad, y con no menos ciencia adquirida.

Es necesario un sacrificio final y hay que hacerlo. La nación no habría ganado nada, sino perdido, con tener buenos revolucionarios y malos médicos o peores abogados y funestos profesores en el mañana. En España también hicieron revolución los estudiantes y pretendieron que, pues habían «perdido» el tiempo del estudio en la Revolución, se les dispensara en los exámenes, a lo que Nóvoa Santos, con su enorme autoridad de sabio, contestó que para ser médico había que saber medicina y que, el que no la supiera no aprobaría aunque mereciera una estatua como revolucionario. Y los estudiantes comprendieron.

Así hay que comprender ahora en Cuba. La Revolución se realizó, y no puede darse otra prueba de ello más que la de la ley para todos igual: todos sin distingos, ni sellos especiales, ni carnets distintos ni prerrogativas. Y todos a estudiar con empeño para saber y para ganar el tiempo «perdido».

Porque ese tiempo que fué «perdido» para el estudio, pero ganado para la Revolución, sería irremisiblemente perdido para todo si no se estableciera en definitiva el alto espíritu que alentó a los revolucionarios contra lo tiránico e ilegal que existía.

Sed, por tanto, revolucionarios por entero, muchachos del Directorio Estudiantil del Instituto: llamado a todos, examinados o no; celebrad un gran acto de confraternidad en vuestro templo de estudio. Unos cuantos discursos de bienvenida, unos abrazos, algunas lagrimitas de los lindos ojos de las estudiantes más sensibles, ¡y a empezar de nuevo!

Porque eso, y no otra cosa, es la Revolución.

¿CANSADA E IRRITABLE?

Tómese Compuesto Vegetal de Lydia E. Pinkham

Calma los nervios y ayuda a reponerse: a comer y dormir mejor . . . y a mirarse mejor. La vida vuelve a parecer de color rosa. "Me alivia" — dice el 98% de las mujeres. También puede ayudar a usted. De venta en las boticas.

FARMACIA DROGUERIA del "JOHNSON" DE TURNO LOS LUNES Obispo No. 30 TELEFONO-A-2129.

LA MAYOR 86 EDIFICIOS 700 EMPLEADOS SARRÁ DROGUERIAS ABIERTA TODOS LOS DIAS TODA LA NOCHE LOS MARTES A-8120 A-3641

Farmacias de Turno

LUNES

HABANA

Pí y Margall No. 30 esq. a Aguiar A-2121	A-2120
Máximo Gómez 344 . .	M-4690
Ave. de la República y S. Francisco	U-6815
Máximo Gómez cuarenta y cuatro	M-5494
	M-4019
Habana 42 esq. a Cuarteles	M-4890
Desagüe y Marqués González	U-7700
P. Varela 227 A-6766	M-5089
Ayesterán y Bruzón .	U-6919
Ave. Simón Bolívar 141	M-4050
Ave. Simón Bolívar 55 . . . . . M-5050	M-4466
Zenea y Soledad . . .	U-1693
General Aguirre 36 . .	M-4543
Padre Varela No. 32 .	U-6795
Rafael Martínez Alonso 41	M-4036
E. Palma y Genios	M-4404
Ricla 99	M-5286
Ave. de Bélgica 57 . .	M-4288
Av. de Bélgica y Zenea	M-4244
Gloria 93 esq. a Angeles	
M. Suárez y Ant. Ma. Lazcano . . M-5677	M-2897
Américas Arias y San Nicolás	A-6666
Gral. Aguirre y Estrada Palma	M-4343
Padre Varela No. 1 . .	U-1144
Ricla esq. a Mercaderes	A-2816
Merced y Habana M-4370	M-9582
Alcantarilla 24 . . .	M-5193

VEDADO

Ave. Wilson No. 130 entre 10 y 12 . . .	F-5656
Calle J. No. 1 esq. a Calzada	F-6128
Calle 17 No. 330 entre A y B	F-6093
Calle 23 y C	F-6246
Calle 26 entre 25 y 27 .	F-6200

VIBORA

10 de Octubre y San Mariano	I-7727
10 de Octubre 501 esq. a Paco	I-2666
Martí y Arnao Rpte. Santa Amalia . . .	I-7878
Concepción y Ave. de Acosta	X-2244
San Mariano y Armas X-2323	X-3022

JESUS DEL MONTE Y SANTOS SUAREZ

Santa Emilia y Paz .	I-7458
San Benigno y Zapote	I-7575
Ave. Presidente Gómez 2 . . . I-1111	I-3334
10 de Oct. 143 M-4030	A-5936

LUYANO

Fábrica y Santa Felicia	X-2248
Calzada de Luyanó 7	I-7237
Concha y Juan Abreu .	X-2424

CERRO

Calzada del Cerro 697 esq. a Lombillo . . .	I-7781
Churruca 29	I-7650
Salvador y San Quintín	I-7602

NOTA.—Este grupo deberá prestar el servicio público todo el día y toda la noche de los domingos y Fiesta y Duelo Nacional siguientes: Enero 22; Marzo 5; Abril 16; Mayo 28; Julio 9; Agosto 20; Octubre 1; Noviembre 12; Diciembre 24.

PANAMA PACIFIC LINE
HABANA A
New York & California
Buques Turbo-Eléctricos de 33.500 toneladas
«PENNSYLVANIA» para San Francisco, vía Panamá. Noviembre 14.
«CALIFORNIA» para NEW YORK Noviembre 17.
En la magnífica clase de turista a NEW YORK $75.00 IDA y VUELTA.
WM. H. SMITH, Agente.
OBISPO, 75. TELEFONO A-7322

La Gran FLOTA BLANCA

Reserve ahora su camarote para el nuevo turbo-eléctrico «QUIRIGUA» que sale para New York el Jueves 16 de Noviembre a las 7 p. m.

DEFIENDA SU SALUD. Una visita a New York u otras ciudades del Norte en pleno invierno puede poner su salud en peligro a menos que adopte algunas precauciones. Todos los buques de la United Fruit Company disponen de modernos sistemas de ventilación y calefacción para el cambio de clima entre los trópicos y las regiones de intenso frío. Para obtener el máximum de comodidades viaje en la Gran Flota Blanca.

Recuerde que:
Pasaje a New Yrok . . . . . $ 75.00
Ida y Vuelta 110.00
UNITED FRUIT COMPANY
Oficina General: Muelle de Santa Clara
Teléfono: M-6975
Oficina de Pasajes: Prado M-6975
Teléfono M-8268.

Compañía Trasatlántica Española
Servicio de Vapores Correos
PROXIMAS SALIDAS
PARA CANARIAS
Vapor correo "MANUEL ARNUS" .... Diciembre 9

PARA NEW YORK, VIGO, CORUÑA, GIJON, SANTANDER Y BILBAO
" "C. Colón", Nov. 15
" "Habana", Dic. 16
" "C. Colón", Ene. 15

PARA VERACRUZ (México). — 48 horas de viaje.
" "C. Colón", Nov. 8
" "Habana", Dic. 9
" "C. Colón", Ene. 8

PARA NEW YORK, CADIZ Y BARCELONA
Vapor "C. Colón", Nov. 15 " "Magallanes", Dic. 23
" "C. Colón", Ene. 15

GARCIA & DIAZ, Ltda.,
Agentes Generales
Apartado 1690. Habana.
Palacio de la Lonja. Teléfonos M-6911 y M-6912.

HABANERAS

LA MODA ACTUAL

MODELOS DE PARIS

La moda de ahora mira hacia el pasado, influyendo en los detalles de interés que se gradúan según la hora a que se dedique el modelo.

En los trajes de noche se acentúan los detalles originales en la espalda, que se ve casi siempre descubierta como se demuestra en el grabado. Este modelo de **Patou** presenta un cuello que forma elegantes pliegues sujeto por detrás con un broche de brillantes.

La falda, del mismo terciopelo negro, es de corte semicircular. El escote por delante es alto, ceñido al busto, mientras se cierra en la cintura con una caída de terciopelo forrada de raso.

Hay grandes posibilidades de hacer maravillas con esos trajes, desde los hombros hasta la punta de la cola, escogiendo, entre los innumerables modelos de pasadas épocas miles de ideas fascinadoras con las cuales **Viomet, Lauvin, Patou, Lelong, Schiafarelli, Chanel** y otros artistas de la moda se entretienen manipulándolos de tal modo que encajan perfectamente en el remolino que componen las actividades de 1933.

El gesto principal del estilo moderno será liso y suave por delante, mientras por detrás ha de ser todo lo contrario: emocionante y lleno de movimiento.

DETALLES ELEGANTES

Los bolsillos serán uno de los adornos más preferidos este invierno. Principalmente, los trajes sastres, y los de **sports**, se harán con las variadas formas que se han creado.

En las exposiciones de **Lucile Paray, Chanel** y otros, presentaron ejemplos exagerados de bolsillos. **Marmel Rochas** tiene un modelo de traje con grandes bolsillos que son verdaderas carteras de despacho, colocándolos también de alto relieve en las caderas de los abrigos breves para **sport**.

Molineux y **Mirande** prefieren los adornos de estilo que completen los trajes con cuello **Buster Brown** y corbata que resultan muy graciosos.

CURIOSIDADES

A los pajarillos Dios les ha dado actualmente la melancólica oportunidad de adornar a las mujeres. A esa obra aportan lo mejor de sí: las plumas. Para todos esos cuerpos que se hunden por la noche entre la molicie del boa y la esclavina, ellos prodigan sus copetes, sus liras y sus penachos. Ha se[illegible] del gallo de plumas encorvadas como la guadaña, [illegible] aquella gloriosa imbécil, la grulla de Numidia, o de la garzota, [illegible] toma todo en confusión y da así a sus reuniones un aspecto fantástico.

En suma, los pájaros no han tenido jamás tranquilidad. Cuando están vivos, [illegible] hace caso, y los niños se divierten con ellos. Cuando son hermosos, se buscan y las mujeres se visten con ellos. En vano se [illegible] son aves, si no se precisa cuál es su utilidad; y la utilidad de los animales es servir los intereses de los hombres. Pero lo que es aún más grave, [illegible] puede servir a la coquetería de las mujeres. El interés puede cambiar, [illegible] ver horas de tregua. La coquetería persigue un fin milenario y no se detiene jamás. En efecto, una puede cansarse a veces de ser rica, hasta de ser dichosa. Pero qué mujer se cansó jamás de ser bella?

Es una cosa encantadora, extraña, una de las más femeninas que existan, —estas coletas de airón que reeplazan actualmente la manteleta de vellocino y el bolero de armiño. Es algo sin peso y sin precio, real, perfectamente supérfluo, y por esa misma razón, indispensable. Algunos dirán que es práctico, porque la palatina de plumas de airón se enrrolla como una sombrilla, o mejor, se repliega como un abanico. Sus rayos rígidos le hacen, bajo el fino plumaje, una armadura que es a la vez flexible e inflexible.

Más suave que la capa de airón, el boa de avestruz (también menos costoso) gusta a aquellas que saben como agrega a la gracia de una mujer llevar al cuello una pieza de atavío, aun cuando sea perfectamente inútil. Reminiscencia de 1900 que se descubre pronto, como se descubre veinte años después de su muerte que una parienta pobre era bella, el boa se retuerce sobre la tóilette y forma un signo de interrogación. De qué sirve? Huye, resbala, vive. Para retenrle y utilizarle, es preciso tener gestos de encantadores de serpientes.

IDEA

El alma es igual que el aire.
Con la luz se hace invisible,
perdiendo su honda negrura.
Solo en las profundas noches
son visibles alma y aire.
¡Solo en las noches profundas!
¡Que se ennegrezca tu alma,
pues quieren verla mis ojos!
pues quieren verla mis ojos!
Oscurece tu alma pura.
Déjame que sea tu noche,
que enturbie tu transparencia.
¡Déjame ver tu hermosura!

Manuel Altolaguirre

MENU DEL DIA

Almuerzo	Comida
Manhatan cocktail.	Grape fruit.
Huevos con menudos.	Sopa de fideos.
Patas a la andaluza.	Frituras de sesos.
Arroz blanco. Platanitos.	Pierna de carnero fría.
Ensalada de habichuelas.	Ensalada de vegetales.
Flan de leche.	Brazo Gitano.

RECETAS DE COCINA

Se batirán tres claras hasta que estén a punto de merengue; se le agregará el almíbar que estará hecho con una libra de azúcar y que tendrá punto de globo. Este estado de almíbar se conoce cuando al introducir la espumadera en el almíbar se forman globitos. Se le agregará zumo de limón verde, se cocinará al horno en una tártara con papel engrasado con mantequilla, se dejarán dorar y al quitarlos del horno se pegarán de dos en dos.

M. R. de FONTANILLS

SOCIEDADES ESPAÑOLAS

Se Reanudan Las Clases en Los Planteles Del Centro Asturiano

La gran institución realiza la humanitaria labor de conceder becas a los niños de clase humilde, para que avancen por los senderos de la cultura. Notas sobre el Concurso de Inscripciones

Desde ayer lunes han comenzado nuevamente las clases diurnas y nocturnas en el plantel «Jovellanos» del Centro Asturiano de la Habana, en el que a diario se efectúan nuevas matrículas.

Y ya que hablamos de matrículas, vamos a informar, como demostrativo de la gran labor que se realiza por el Centro Asturiano, que éste además de dar instrucción a los asociados, siendo una Sociedad de hijos del trabajo en la que todo se ha previsto por las necesidades que se palpan en la lucha diaria, está reglamentado el conceder becas a los socios cuando estos por circunstancias especiales carecen de recursos para abonar la cuota social de sus familiares, claro está que estas becas son limitadas y para obtenerlas se llenen determinados requisitos, pero así y todo, para que nadie carezca de la instrucción tan necesaria a los ciudadanos de los pueblos, cualquiera que sea su sexo, y a pesar de ser necesario ser asociada para disfrutar de los beneficios de la escuela; este año, la Junta Directiva, atendiendo a principios de altruísmo, de consideración y de cooperación con el socio ha concedido algunas becas para allegados de asociados a quienes sus condiciones no permitan sufragar la cuota social. Los niños así disfrutarán de la instrucción que la Sociedad proporciona y el Centro cumple con uno de sus más caros principios.

Esta es una labor de afirmación ciudadana, que prueba la contextura moral de la Sociedad y de los hombres que la dirigen, los que quieren que sus socios y sus familias disfruten de la instrucción que es tan necesaria a la vida de los pueblos.

El primer lugar del sexto premio consistente en un par de zapatos de señora, a gusto del triunfador, donado por la Peletería «La Casa Grande», del señor Julio Sánchez, ha sido ganado en este escrutinio por el señor Bernardino Pumarada Fernández, quien en la campaña de inscripciones no ha perdido nunca la oportunidad de hacer un socio más.

Y como resulta muy natural al hablar del concurso de inscripciones, hablar del suplementario que hay ideado la Sección de Propaganda diremos: que los puntos que se acumulan por nuevos socios además de dar derecho al vale del esfuerzo que sirve para asistir al formidable banquete que se dará el día 31 de Diciembre en los Jardines de la Cervecería «La Tropical», sirven también para los premios que han de repartirse dicho día con motivo del concurso de inscripciones que se viene llevando a cabo y del cual se ha celebrado el noveno escrutinio.

EL CELEBRE DR. YOVA ACTUARA EN LA VELADA DE LA CASONA ASTUR

Conforme anunciamos oportunamente la Velada del día 11 ha sido transferida para el sábado próximo día 18 del actual, por los lamentables sucesos pasados. Por dicho motivo se hizo imposible el que se llevara a efecto dicha fiesta, en la que con toda seguridad veremos definitivamente la actuación de este eminente profesor de ciencias hipnóticas que hará gala de sus vastísimos conocimientos presentándonos actos de Telepatía, transmisión mental, auto-sugestión, fascinación, catalepsia e insensibilidad, incrustando en los brazos antebrazos y tórax de un sujeto que se ha de prestar voluntariamente, agujas de grandes dimensiones, demostrando totalmente la insensibilidad del individuo en estado casi cadavérico, poniéndolo después en estado de catalepsia general.

Estos datos indican que la Velada del día 18 ha de resultar un verdadero acontecimiento artístico, presentándose además la interesantísima película de la gran manifestación de los Centros Regionales, tomando parte también la Notable Telépata Teresita Serrano, secundada por el profesor Yova.

Teresita Serrano, en más de una ocasión ha sido ovacionada por toda la crítica francesa y española donde también el profesor Yova ha cosechado los más ruidosos éxitos de su carrera artística en los principales Teatros de la República Española, destacándose estre ellos el «Palacio Valdés», de Avilés, y el teatro de la Zarzuela de Madrid.

En una palabra la actuación del Dr. Yova y Teresita Serrano en la Velada astur, será algo sencillamente formidable. Prepárese para asistir.

OFRENDA POSTUMA AL DR. BERNABE CORTAZAR

Sobre el joven inteligente cirujano, doctor Bernabé Cortazar, ha pocos días fallecido, y que actuó destacadamente en la Casa de Salud de la Asociación de Dependientes del Comercio, se hicieron siempre merecidos elogios por cuantos se sometieron a su ciencia o tuvieron la oportunidad de tratarle. El elogio póstumo pudiéramos decir que lo hacen los asociados Sra. Graciela Cadalso y Sr. Gerardo Sosín, con el motivo feliz de ser padres de dos gemelos que vieron la luz en el Sanatorio de la Asociación, en las salas de parto del pabellón «Avelino González», con la asistencia del doctor Bernabé Cortazar, de la auxiliar Sotera Boza y demás personal de dichas salas. Dichos asociados han dejado constancia en la Sociedad de su gratitud al Sanatorio y a los excelentes servicios que en el le prestara el extinto doctor Cortarzar, todo consagración y desvelo en su profesión médica.

Es justicia la que hacen estos asociados al doctor Cortazar, como la hicieron anteriormente otros muchos asociados y asociadas. Era este facultativo inteligente, afanoso de servir y experto especializado en cirugía y partos. Y testimonio de lo bien querido que fué y de como se respeta su memoria lo dió el acto de su entierro en la Necrópolis de Colón, donde recibió cristiana sepultura. En el sepelio de Cortazar estuvieron sus numerosos amigos, muchos de su clientes, y debidamente representada la Asociación de Dependientes del Comercio, con miembros del Cuerpo Médico y de la Junta Directiva, no obstante haber coincidido el acto con uno de los más tristes días de la ciudad de La Habana, en ocasión de los trágicos sucesos que todos conocemos.

La Asociación de Dependientes del Comercio ha perdido un médico joven, entusiasta y bondadoso. Descanse en paz el doctor Bernabé Cortazar

EL SR. FRANCISCO CANSECO ACTUA EN R. Y ADORNO DEL CENTRO CASTELLANO

Como se anticipó oportunamente, uno de los primeros acuerdos de la Junta de Gobierno que en la actualidad rige los destinos del CENTRO CASTELLANO, fué la designación de las personas que habían de hacerse cargo de las distintas Secciones, habiendo recaído el nombramiento de Presidente de la Sección del entusiasta miembro de la Junta de Recreo y Adorno en la persona de Gobieron, Sr. Francisco Canseco Fernández, quien por unanimidad ha sido aceptado con el general beneplácito de cuantos laboran con interés y afán por el desenvolvimiento de las actividades del CENTRO CASTELLANO.

El Sr. Francisco Canseco, cuyas gestiones y labores son bien conocidas de todos, ha decidido no designar nueva Sección de Recreo y Adorno, sino confirmar en sus puestos a los anteriores miembros que estaban al frente de dicha Sección, decidiéndose emprender con tan meritorios elementos las labores consiguientes para la mejor consecución de las ideas de todos.

Para muy en breve, el Sr. Francisco Canseco, volverá a citar a la Sección de Recreo y Adorno para ponerles de manifiesto sus propósitos e ideas y solicitar la colaboración de todos en el mejor desarrollo de los generales afanes.

Felicitamos al Sr. Francisco Canseco, persona que ha merecido siempre los más cálidos elogios de cuantos han tenido oportunidad de tratarlo, y que sobradamente conocen sus grandes condiciones organizadoras y de propulsión en cuantos asuntos ha intervenido.

CARTA LAUDATORIA AL SR. PTE. DEL CENTRO GALLEGO

El Sr. Pedro Vascós, miembro distinguido de la colonia gallega y del comercio de esta plaza, nos ruega la inserción de la siguiente carta que dirigió al Presidente del Centro Gallego y que con sumo gusto publicamos. Dice así:

Sr. Jesús Pérez Cabo, Presidente del Centro Gallego, Ciudad.

Muy distinguido señor: Con motivo de haber sido felizmente operado de apndicitis en el pabellón núm. 10, cuarto número 197, de la casa de salud «La Benéfica», propiedad de ese Centro, me es grato en extremo escribir las presentes líneas para expresar mi agradecimiento por la buena atención que nuble de prestarme durante mi estada en el citado pabellón.

Le ruego se sirva hacer llegar al administrador de dicha Quinta, al enfermero Sr. Castellanos, a las enfermeras y demás empleados de dicho pabellón, y en especial al Dr. Rogelio Stincer, que llevó a cabo mi operación con toda felicidad, esta expresión de mi agradecimiento por todas sus bondades.

Cuénteme como uno de los más decididos propagandistas de «La Benéfica», por su organización y buen servicio, y aprovecho esta oportunidad para ofrecerme a sus órdenes, de usted con la mayor consideración atento s.s. PEDRO VASCOS GELPI.

Habana, 11 de Noviembre de 1933. S|.c. Soledad 8.

Testimonios como éste hablan muy alto de las excelencias de dicha casa de salud, cuya organización y esmerados servicios la han hecho considerar siempre como un modelo de las de su clase.

MUCHOS NIÑOS INSCRIPTOS EN «HIJAS DE GALICIA»

Grande es el interés que pone la sociedad «Hijas de Galicia» en el servicio de asistencia a los socios menores de edad, para los cuales tiene destinado un afamado especialista en enefermedades de los niños, además de la preferente atención q. rciben por mdio del excelente servicio a domicilio, perfectamente atendido por cuatro facultativos de reconocida competencia profesional, pudiendo también acudir a la consulta de los demás médicos y dentistas de que dispone esa prestigiosa sociedad.

Tienen derechos los niños, hasta la edad de diez años, a médico y medicinas, a ingresar en la casa de salud para ser sometidos a intervenciones quirúrgicas y para atender a la curación de enfermedades infecciosas, y todo ello por la módica cuota de cincuenta centavos al mes, no siendo, por lo tanto, de extrañar que en las listas sociales de «Hijas de Galicia» figuran inscriptos millares de niños, los que mediante su recibo de cuota social disponen —como dijimos de una esmerada asistencia, que es la mejor garantía para su salud.

LLOYD NORTE ALEMAN
PROXIMA SALIDA
NOVIEMBRE 20
Vapor «SIERRA VENTANA» para
ISLAS CANARIAS
VIGO, CORUÑA, GIJON, SANTANDER, SOUTHAMPTON, BOULOGNE y BREMEN.
Celebre Noche Buena en su Hogar
COMPAÑIA NAVIERA
LLOYD NORTE ALEMAN, S. A.
CAMARA Obispo 28. A-3455. — TERCERA Acosta 4. M-8066. — FLETES Oficios 18. M-8082.

IDA A NEW YORK $75 — IDA Y VUELTA A NEW YORK $110
WARD LINE
Cuotas bajas a PROGRESO y VERA CRUZ
Servicio inmejorable de carga y pasajeros por los famosos buques de turbinas y turbo-eléctricos
ORIENTE, MORRO CASTLE, ORIZABA, SIBONEY
Lujosos y bien ventilados camarotes. Excelente cocina.
La ruta más rápida y segura entre NEW YORK y la HABANA, y para el transporte de carga con conocimiento corrido de EUROPA, SUD AMERICA y los principales puertos del mundo, via NEW YORK. Los buques mejor acondicionados para el transporte de frutas y vegetales bajo un sistema perfecto de refrigeración.
SALIDAS a NEW YORK todos los miércoles y sábados a PROGRESO y VERA CRUZ todos los sábados
Para mayores informes sírvanse dirijirse a
Departamento de Pasajes EDIFICIO CENTRO ASTURIANO Teléfonos A-6154 y M-7776
Oficina Central COMPOSTELA y DESAMPARADOS Teléfonos M-7916 y M-7917

M.E.C.D. 2016

Crónica Católica

ACTOS CATOLICOS PARA MAÑANA

EL JUBILEO CIRCULAR

En la iglesia del Santo Cristo, el Jubileo Circular.

La misa del Sacramento a las 8 a. m.

La reserva a las 5 p. m.

HONRAS UNEBRES POR EL ETERNO DESCANSO DE NUESTRA MADRE

A las 9 de la mañana, solemnes honras fúnebres por el etreno descanso de nuestra queridísima madre, en la Capilla de las Escuelas Pías de San Rafael

Son ofrenda de la Primitiva Real y Muy Ilustre Archicofradía de Nuestra Señora de los Desamparados, a la cual expresamos nuestra gratitud y de un modo especialísimo a su Presidente y Secretario Dr. Ignacio Plá y señora Nicolás García, respectivamente.

EN LA CATEDRAL

A las 5 de la tarde, solemne Trisagio en honor de San Cristóbal.

El Jueves 16 a las 9 de la mañana, solemne función al Patrono de la Habana y su Archidiócesis.

MES DE ANIMAS

Piadosos ejercicios del Mes de las benditas almas del Purgatorio, en la iglesia del Carmen y San Francisco.

En la primera a las 5 y media de la tarde.

En la segunda a las 7 y cuarto p. m.

LOS MIERCOLES DE SANTA RITA

En la iglesia del Cristo, los solemnes cultos de los Miércoles de Santa Rita en preparación a la Natividad del Señor.

Las horas de estos cultos son, a las 8 y 9 a. m. y 5 y media y 8 y media p. m.

SE HA CELEBRADO SOLEMNE EN JESUS MARIA Y JOSE

Las Esclavas de Jesús Nazareno de la Iglesia de Jesús, María y José, celebraron el 10 del actual solemne función en honor de Jesús Nazareno a las 9 de la mañana, oficiando el Director y Párroco, R. P. Francisco García Vega.

Nutrido coro de voces, bajo la dirección del laureado maestro Pastor, interpretaron magistralmente la Misa de Battman.

Al Ofertorio, nuestro compañero en la Prensa, señor Tomás de la Cruz, organista de esta iglesia, cantó muy bien la «Plegaria a Jesús Nazareno» del Maestro Pastor.

Fué muy felicitado el tenor señor Tomás de la Cruz.

Después de la Misa se expuso el San tísimo Sacramento y se practicó el piadoso ejercicio en honor de Jesús Nazareno.

Se concluyó con la bendición y reserva.

Después de la reserva, coro y pueblo cantaron el preciosísimo Himno al Nazareno del ilustre compositor Rafael Pastor.

Lucía el altar un bellísimo adorno floral.

Se aplicaron estos solemnes cultos, en súplica al Divino Nazareno por la paz moral y material de Cuba, a fin de que renazca la tranquilidad y la abundancia.

El Diario de la Marina, felicita a las Esclavas de Jesús Nazareno y a su digno Director.

EN LA IGLESIA DE LA MERCED

La Congregación de Nuestra Señora de Lourdes de la Iglesia de la Merced, celebró el sábado 11, la función mensual correspondiente al presente mes con arreglo al siguiente programa:

A las 8 a.m. celebró Misa de Comunión general, el R. P. Echevarría, C. M., en la artística capilla de Nuestra Señora de Lourdes.

Fué armonizada por el maestro señor Francisco Saurí, organista de esta iglesia.

Después de la Misa de Comunión, el Superior de la Merced y Director de la Congregación de Lourdes, R. P. Ramón Subirón, C. M. pronunció una bellísima plática.

A las 9 a.m., tuvo lugar la Misa solemne, oficiando de Preste, el R. Gregorio Arnáis, C. M. asistido de los Padres de la expresada Congregación de la Misión Dr. Florencio García y Esteban Maestro-Juan.

Después de la Misa, se expuso el Santísimo Sacramento y se practicó el piadoso ejercicio a Nuestra Señora de Lourdes, concluyéndose con la bendición y reserva y el canto popular a Nuestra Señora de Lourdes.

Estos cultos solemnísimos a la Virgen de Lourdes, fueron aplicados en súplica ferviente por Cuba, para que recobré la paz perdida, se extingan los odios y reine el amor en todos los corazones, para que renazca la prosperidad moral y material.

RECTIFICANDO UNA FALSA NOTICIA SOBRE EL SEMINARIO

Un diario de esta capital, ha publicado la noticia de que había sido nombrado profesor del seminario Conciliar de San Carlos y San Ambrosio, el Dr. Avendaño con el haber mensual de $200.

Es noticia errónea en todas sus partes.

El Cuerpo de Profesores del Seminario integrado por dignísimos Sacerdotes, presta sus servicios gratuitos, merced a los cuales puede sostenerse este establecimiento docente, donde se forman en la virtud y en la ciencia, el futuro Clero de la Iglesia en Cuba.

R. P. RAFAEL FRAGA

Se encuentra enfermo en el pabellón de La Liga Sacerdotal de Cuba, sito en el Hospital de Paula en Arroyo Apolo en la Víbora, el R. P. Rafael Fraga, Capellán de las Adoratrices de la Preciosa Sangre, Profesor y Mayordomo del Seminario de San Carlos y San Ambrosio.

Hacemos votos por la salud del distinguido enfermo.

GRACIAS MONSEÑOR AROCHA

Monseñor Guillermo González Arocha, Muy Ilustre Canónigo Lectoral, Rector del Seminario, ha tenido la amabilidad de comunicarnos, que ha aplicado tres Misas por el eterno descanso de nuestra amadísima madre, la señora Juana Doval, viuda de Blanco.

¡Gracias Monseñor! ¡Muchas gracias, por los sufragios ofrecidos!

AL PADRE VIERA

Al dignísimo compañero Padre José Viera, Párroco del Cerro, debemos inmensa gratitud, pués tuvo para con nuestra queridísima madre múltiples atenciones de caridad durante su enfermedad, y en la muerte nos acompañó en nuestro dolor, oró por su eterno descanso y elogió sus virtudes y las de sus hijos en su brillante Sección Cristiana.

¡Dios os pague vuestra inmensa caridad para con este humilde compañero que os está muy reconocido por ello!.

EL NUEVO DOMICILIO DEL CRONISTA

Debido a la muerte de nuestra amantísima madre, nos hemos visto precisados a cambiar el domicilio para la casa marcada con el número 94 de la Calle de Antón Recio, casi esquina a Vives, a cuya dirección ruego a mis queridos lectores me remitan la correspondencia relacionada con esta Sección Católica así como la particular.

Gabriel Blanco.

TEMPLO DE MARIA AUXILIADORA Y DE SANTA TERESITA DEL NIÑO JESUS

CULTOS DIARIOS

Días laborables. Misas rezadas a las 6 y cuarto y 8 a. m.

Responso por los difuntos, los lunes.

Otras misas, a petición de los oferentes.

Días festivos. 7 y media a.m. Misa de Comunión.

9 a. m. Misa harmonizada.

10 a. m. Misa para las Colonias Extranjeras.

4 p.m. Catequesis infantil y bendición.

CULTOS SEMANALES

Lunes de Santa Teresita: Misas 6 y cuarto y 8 a. m.

Martes perpetuos de Don Bosco:

Misa en su altar, a las 5 y 15; 8 y 8 y media.

Anécdota de su vida, Gracias y Favores, Súplica y Veneración de su Reliquia.

Jueves Eucarísticos: A las 6 y 15 y 8 a. m.

Comunión Conmemorativa.

4 p. m. Hora Santa Reparadora.

Viernes: Misa en el altar de Cristo-Rey.

Sábados: Misa en Nuestra Señora de la Caridad.

CULTOS MENSUALES

Primeros Viernes de mes: A las 8 de la mañana:

Ejercicio de la Buena Muerte, Comunión Reparadora y Bendición con S. D. M.

Día 3. Día de la Conmemoración Mensual de Santa Teresita del Niño Jesús.

Día 24. Día de la Conmemoración Mensual de María Auxiliadora.

Días 26. Día de la Conmemoración Mensual del Beato Don Bosco.

Al Capellán del Templo de María Auxiliadora R. P. Salvador Herrera, de la Pía Sociedad Salesiana, debo expresarle mi más profunda gratitud por comunicarnos que durante 30 días recordaría a nuestra querida madre en el Santo Sacrificio de la Misa, pidiendo al Señor en el Memento por los fieles difuntos de una manera especial por su eterno descanso.

¡Gracias, muchas gracias, por vuestra caridad para con mi finada madre!

Gabriel BLANCO.

NUESTRO SENTIDO PESAME

Se lo tributamos desde lo más profundo de nuestro corazón, a la Muy Ilustre Archicofradía del Santísimo Sacramento de la Iglesia de Nuestra Señora de la Caridad, por el sensible fallecimiento de su Rector, el doctor José Oliva y Viñals, acaecida en Barcelona, el día 10 del actual, a las 12 de la noche.

Joven de años baja a la tumba, pero cargado de méritos para la vida eterna.

La Corporación Eucarística de la Iglesia de la Caridad experimenta una gran pérdida, pues laboraba con santo entusiasmo por la gloria de Jesús Sacramentado y el esplendor de la Hermandad.

Sírvales de consuelo que, si han perdido un celoso Rector en la tierra, han alcanzado un protector en el Cielo, donde piadosamente creemos, vivirá eternamente por la divina misericordia, que en él habrá cumplido aquella su promesa:

«Quien come mi cuerpo y bebe mi sangre, poseerá la vida eterna».

La Comunión mensual del domingo tercero, correspondiente al 19 del actual, será aplicada por su eterno descanso.

Gabriel BLANCO.

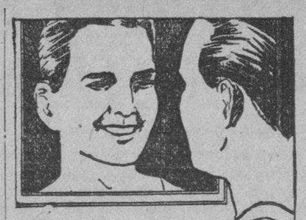

NO JUZGUE A SUS DIENTES POR EL ESPEJO

¡El ataque de la piorrea es invisible!

MIRESE sus dientes y encías en el espejo. Pueden aparecer como firmes y saludables, usted puede tener los dientes blancos y una brillante sonrisa admirada por todos sus amigos, pero *no deje que le engañen estas apariencias externas.*

La piorrea puede estar atacando por debajo de la superficie de sus encías alrededor de las raíces de los dientes, las cuales se pueden aflojar de tal manera, que algunos de sus dientes *se caerán,* o tendrán que ser *extraídos.*

No se descuide. Use Forhan's para las Encías, el dentífrico preparado científicamente para evitar la piorrea. Cepíllese los dientes con Forhan's para las Encías, por las mañanas y por las noches, pues es la forma segura de proteger su salud y felicidad en el futuro. No se demore, empiece hoy mismo.

Forhan's para las Encías, elaborada según fórmula del Dr. R. J. Forhan, especialista en enfermedades de la boca, contiene el astringente Forhan, descubierto por el Dr. Forhan y usado por casi todos los dentistas del mundo en el tratamiento de la piorrea.

Forhan's PSIO
PARA LAS ENCIAS

CAMPAÑA INFANTIL PARA Q. NO SE FUSILE A LOS PRISIONEROS POR REBELION

EN LA PARROQUIA DEL CERRO, LOS FIELES HAN ACORDADO INTERCEDER

En toda la República el llamamiento de paz ha tenido una acogida franca. Ante el dolor de cientos de hogares enlutados por la lucha fratricida, todo el pueblo de Cuba ha considerado que es deber inmediato e ineludible ahorrar nuevos dolores y por ello han comenzado a realizarse gestiones que tiendan a evitar que se lleve a la práctica—caso de ser condenados—la ejecución de los acusados por la rebelión militar.

El Padre Viera, Párroco de El Salvador, en el Cerro, hombre justo y caritativo, dedicado por toda su vida a su sagrado ministerio, dedicó en la mañana del domingo la misa a pedir a sus fieles se unieran a la campaña pro paz, y no fusilamientos.

Inmediatamente su voz halló eco entre sus feligreses y los alumnos de las Escuelas del Cerro, que han decidido, encabezados por los alumnos del Colegio Champagnat, realizar una campaña activísima por todos los hogares, en solicitud de adhesiones.

De igual modo que los niños han comenzado las mujeres a laborar en su magnánima obra.

Cuenten con nuestra más decidida cooperación a tan magnífica obra de perdón y piedad para con el vencido.

Gabriel BLANCO.

SUGIEREN UNA ENTREVISTA ENTRE HITLER Y SARRAUT

PARIS Noviembre 13, (A.P.).—En los círculos parlamentarios sugieren una reunión del canciller Hitler y el ministro Sarraut, con el objeto de determinar a ciencia cierta hacia que finalidad se encamina Alemania.

En el ministerio de relaciones exteriores se ha manifestado que el resultado del plebiscito alemán no ha causado ni sorpresa ni alarma.

Boncour cree que son necesarias las negociaciones directas entre Francia y Alemania, pero el gabinete se muestra indeciso de llegar a conclusiones esta tarde, serán discutidos los resultados de la elección.

Se espera que Boncour reiterará mañana sus esfuerzos en la Cámara de Diputados para que Francia continúe trabajando en favordel desarme, hasta tanto que tal labor llegue a considerarse inutil.

Los adversarios y los admiradores de Briand continuan desahogando sus pasiones. Los primeros arrojaron ácidos sobre la estátua de Briand en Evereux, causando daños que ascienden a la cantidad de 25,000 francos en tanto que en Paris dos mozalbetes cortaron las manos a la estátua de Paul de Roulege, el póeta que glorificó al soldado francés, arrojándole luego botellas de tintas, como retribución por el ultraje hecho a la estátua de Briand en Trbeurden. Ambos fueron detenidos.

Crónica Habanera

QUINCE AÑOS

Una encantadora jovencita, que comienza a hacer sus primeras salidas a sociedad, cumplió en días pasados los quince años. Es ella Mariita Scull, la menor de las hijas del conocido matrimonio Fernandito Scull y Malula Rivero, tan apreciado en nuestros círculos sociales.

LA BODA CARDENAS-COROALLES

La boda de la bella y distinguida señorita Elena de Cárdenas y Morales con el joven José Manuel Coroalles y Morales, que ha sido anunciada para la noche del próximo lunes, en la Iglesia de San Juan de Letrán, constituirá un brillante acontecimiento social.

Nuevos detalles podemos ofrecer hoy de esta aristocrática ceremonia, que unirá en matrimonio a dos jóvenes muy estimados en nuestro gran mundo.

Serán padrinos, la distinguida dama Lily Morales de Coroalles, madre del novio y el padre de la novia, señor Antonio María de Cárdenas.

Los testigos:

Cinco los de la novia: el Marqués de la Real Campiña el señor Charles Morales, el doctor Joaquín Viñals, el señor Eusebio Dardet, y el doctor Alberto Cowley en representación del doctor Antonio Coroalles hermano del novio.

Por él, cinco también: el General Ernesto Asbert, los señores Julio Forcade y César Rodríguez Morini, el ingeniero Silvio de Cárdenas y el doctor Ramiro Alvarez Pedroso.

La boda civil, se celebrará el viernes ante el notario doctor Claudio Remírez y André.

Serán testigos de este acto, por la novia: los señores Manuel Morales y Gustavo Fernández y el doctor Julio Castellanos, y por el novio: los doctores Juan de Cárdenas, Oscar Remírez y José Portuondo.

Para la ceremonia religiosa, lucirá el hermoso templo de la calle 19, en el Vedado, una lindísima decoración floral que será obra del acreditado jardín «El Clavel», cuyos exquisitos artistas confeccionarán también el bouquet nupcial, una nueva creación.

LYCEUM

El estimado compañero en el periodismo, José Manuel Valdés Rodríguez, ofrecerá esta tarde en el Lyceum, su anunciada conferencia.

Comenzará a las cinco y media en punto dicha disertación.

El sábado último, ante un grupo numeroso de asociadas, fueron leídos los trabajos premiados en el Concurso-Encuesta, sobre «La Paz Mundial».

El resultado del concurso fué el siguiente: primer premio, señorita Teresa De Beche; segundo premio, señora Hilda Prieto de Alvarez; tercer premio, señorita Guillermina Alvarez.

Por encontrarse enfermo el señor Raúl Roa, la conferencia que debía pronunciar, mañana miércoles, ha sido transferida para fecha que oportunamente daremos a conocer.

DESDE ESPAÑA

Por cable ha sido recibida, desde España, la triste nueva del fallecimiento ocurrido en Barcelona, la semana pasada, del doctor Jesús Oliva, joven y conocido notario de esta capital.

El doctor Oliva, que había embarcado hacia el extranjero en Julio pasado, en unión de su esposa, la señora Alicia Alvarez Ruellan y de su hijo, enfermó en Italia y aunque mejorado notablemente después de una larga estancia en París le sobrevino una recaída en la ciudad Condal, donde ha dejado de existir.

Reciban nuestro pésame sus familiares.

(Continúa en la página SIETE)

¡LIMPIO DE TODA TACHA!
BUENO POR SU PUREZA, AROMA Y CALIDAD ES EL SIN RIVAL CAFE DE

LA FLOR DE TIBES S.A
REINA 37 ♦ TELEFONOS A-3820 / M-7623

CRONICA CATOLICA EXTRANJERA

Terminado felizmente el Concordato entre la Santa Sede y Estonia, fué nombrado Ministro de Estonia en el Vaticano el doctor Otto Stradmann, quien pocos días después de su nombramiento entregó a Su Santidad sus cartas credenciales con el ceremonial acostumbrado. El Papa respondió al discurso del representante de Estonia con afectuosas palabras de agradecimiento. A continuación recibió al nuevo Ministro en su Biblioteca privada y sostuvo con él una conversación particular.

De esta manera la República de Estonia ha iniciado sus relaciones diplomáticas con la Santa Sede, a pesar de que gran parte de su población pertenece al rito ortodoxo o protestante.

Mons. Zecchini, Nuncio en Letonia, ha sido encargado temporalmente de la nueva Nunciatura en Estonia.

El Nuevo Embajador de Chile

También ha recibido el Papa al nuevo Embajador de Chile, D. Luis Equiguren, quien le presentó sus credenciales, leyó su discurso en lengua española, mostrando en él la fé y laboriosidad de los católicos chilenos y enumeró muchas de sus obras e instituciones. A continuación expresó a Su Santidad los votos del Presidente y del Gobierno. Terminó recordando a sus predecesores e invocando la benevolencia para el cumplimiento de su misión.

Contestó el Papa en francés, manifestando su júbilo por las bellas palabras pronunciadas por el Embajador, así como también por las buenas noticias que le daba de sus hijos chilenos y dedicando frases llenas de benevolencia hacia el Embajador. Terminó encargándole trasmitiera al Presidente y al Gobierno de Chile su bendición apostólica. Su Santidad invitó después al Embajador a una visita privada, terminada la cual, visitó D. Luis Equiguren la Basílica Vaticana.

Falsos rumores

El «Observatore Romano» publica una nota oficial de la Santa Sede, en la que desmiente l os rumores que han circulado referente a negociaciones con los Soviets para la terminación de un acuerdo con el Vaticano.

BRASIL

Visita del Presidente de Argentina

El 7 de octubre llegó a Río Janeiro el Presidente de la República Argentina, general A. P. Justo. Se ha dado mucha importancia a esta visita del Presidente argentino, en las actuales circunstancias, ante los fracasos de las negociaciones sobre la pacificación del Chaco, y proximidad del Congreso Panamericano de Monteviedo; pero sobre todo por los tratados firmados en esos días en la capital brasileña.

Tratado americano contra la guerra

Figura en primer lugar el convenio de no agresión, firmado el día 10, durante la permanencia del Presidente argentino en Río de Janeiro, por su Ministro de Relaciones, Sr. Saavedra Lamas, iniciador del convenio, por el del Brasil, Sr. Mello Franco y por los embajadores de Chile, México y Uruguay, y ministro del Paraguay. Otras naciones sudamericanas, como Colombia, Perú y el Ecuador, interesadas en el conflicto de Leticia sobre el Amazonas, aceptaron en principio el tratado, pero desean estudiarlo con más detención. He aquí el texto:

«Para contribuir a la consolidación de la paz y a secundar los esfuerzos que hacen todas las naciones civilizadas a fin de fomentar la armonía espiritual universal, los abajo firmantes se comprometen a arreglar pacíficamente sus desacuerdos y a adoptar les, contra los violadores; a emplear todos los medios de asegurar la paz, exepto la intervención armada o diplomatica, que es sólo permitida por otros tratados».

Después se establece cómo se han de nombrar las comisiones conciliadoras, compuestas de cinco miembros, para el estudio de los conflictos que surgieren, y sus actividades.

Tratados argentino-brasileños

Argentina y Brasil firmaron además diez tratados, a saber: El primero sobre concesión recíproca del tratamiento de una nación más favorecida, en lo referentes a la navegación comercial; segundo, transportes aéreos; tercero, extradición; cuarto, turismo; quinto, represión de la vagancia; sexta, reforma de los textos escolares de historia y geografía; séptimo, intercambio artístico; octavo, intercambio de publicaciones; noveno, establecimiento de una exposición permanente de productos del Brasil en Buenos Aires, y de una de productos argentinos en Río de Janeiro; décimo, intercambio intelectual.

Misa por la Paz Sudamericana

Esta fué unos de los actos más conmovedores que tuvieron lugar en los varios días que estuvo el Presidente argentino en la hermosa capital brasileña. Ofició el Cardenal Leme, Arzobispo de Río de Janeiro, y asistieron los dos Presidentes, del Brasil y Argentina, acompañado del Cuerpo Diplomático y distinguidas personalidades y representaciones de todas las clases sociales.

La Desnutrición inicia muchas de las enfermedades DE LOS NIÑOS

Las madres modernas saben que hay alimentos sanos y alimentos malsanos, y que estos últimos interrumpen el crecimiento—mientras los primeros contribuyen al desarrollo normal del cuerpo y al despejo de la mente.

Hoy los médicos no se atienen a la acción exclusiva de los medicamentos. Antes bien, promueven el desarrollo del cuerpo con el uso sistemático de alimentos apropiados. La *Cream of Wheat* (Crema de Trigo), por ejemplo, es uno de esos alimentos favorecidos y recomendados por los especialistas de mayor renombre.

Estos encuentran en ella un poderoso auxiliar para reponer a los niños débiles, delgados o de crecimiento retardado. Porque la *Cream of Wheat* (Crema de Trigo) es un reconstituyente natural. Ayuda a los niños a aumentar de peso, con carnes firmes, sólidos y sanos. De esta manera sirve para prevenir la nerviosidad, la falta de resistencia y la escasez de energía que suelen acompañar la desnutrición.

Para mantenerlos bien—o para ponerlos mejor y más robustos—dóle a sus niños la nutritiva Crema de Trigo.

La Cream of Wheat puede tomarse en toda época del año, aun durante el verano. En su triple envoltura — triplemente cerrada — está libre de toda contaminación.

¿Le Pica la Piel o Siente Quemazón?

El Ungüento Cadum hace cesar la quemazón y picazón y proporciona alivio al instante. Produce un efecto calmante y cicatrizante asombroso cuando se aplica sobre la piel irritada o inflamada. Ha probado ser un gran alivio para millares de personas que durante años han estado sufriendo de eczema, acne (barros), granos, furúnculos, úlceras, erupciones, urticarias, ronchas, almorranas, comezón, sarna, heridas, arañazos, cortaduras, lastimaduras, ásperos, postemillas, escaldadura, sarpullido, quemaduras, costra, margulladura.

NO SE PROHIBEN EN E. U. LOS ENVASES VEJETALES

Atiende a una consulta hecha por el Servicio de Cuarentena de Plantas de la Secretaria de Agricultura al de los Estados Unidos, dicho Departamento ha aclarado: que las materias vegetales destinadas a envasar, procedentes de Cuba, no estan prohibidas en los E. U., a excepción de aquellas casos en que vayan plagadas por insectos o enfermedades perjudiciales.

En el informe se aclara que las pajas o plantas de arroz quedan absolutamente prohibidas.

COMO HA DESCENDIDO EL TASAJO IMPORTADO EN LOS ULTIMOS AÑOS

Segun los datos oficiales de la Sección de Estadisticas de la Secretaria de Hacienda la importación de tasajo en Cuba descendió desde 18. 175.644 Kilogramos, con valor de $4.513.595, en el año natural de 1927, hasta 51.520 Kilogramos con valor de $13.062 en 1932 y durante el primer Semestre del año en curso la importación ha sido practicamente nula.

Matanceras

MI PESAME

A un compañero.

Van estas líneas a identificarse con el dolor inmenso por que pasa en estos momentos Enrique Pizzi de Porras, cuyo segundo génito, un joven todo fragancia, todo primavera, sucumbió en los pasados días, tronchada su existencia, por una bala perdida que en él hizo blanco.

Al dolor del compañero y de los suyos, tan amargo, tan hondo tan inmenso, se ha sumado esta sociedad de Matanzas, donde Enrique Pizzi de Porras disfruta de muy bien ganados afectos y simpatías.

DE INTERES GENERAL

A los clientes del botanico.

Mientras dure la huelga de telefono que priva a los favorecedores de ese gran jardin de la Playa, de comunicar sus ordenes por el hilo, se recibiran ordenes para trabajos y encargos, en la casa de los señores Arechavaleta y Amazaga, Independencia y Magdalena y la Joyeria Esquerre, no siendo necesario para cualquier encargo hacer el viaje hasta la Playa.

EL DOCTOR XIRAU

Entre nosotros.

Estuvo ayer en Matanzas visitando su familia y los innumeros amigos que tiene en esta el joven medico que es actualmente Inspector General de la Secretaria de Beneficencia y Sanidad.

El doctor Xirau, que fué uno de los expedicionario de Gibara y que ha estado ausente de Cuba durante varios años, ejerció con éxito grande su profesión en New York, y despues en Puerto Rico.

Mi saludo al distinguido amigo.

SUSPENDIDAS

Las últimas fiestas.

Los bailes que debieron tener efecto en el Deportivo la noche del sábado y en en Casino la tarde del domingo, fueron pospuestos con motivos de los últimos acontecimientos que han enlutado a la República.

La fista en honor de la señorita Cabañas, candidata del Casino al Certamen del Republicano, será señalada nuevamente y tendre el gusto de anunciarla en su oportunidad.

EL PRESIDENTE DE LA AUDIENCIA

Don Benito Costo.

Objeto de numerosos halagos y pruebas muy elocuente de afecto y consideración, fue en la noche del viernes del distínguido funcionario judicial que hoy preside el Tribunal matancero.

Con motivo de su onomastico el doctor Costo recibió mensajes y saludos de felicitación muy muchos.

Sean estas líneas portadora de el del Cronista.

DE CUIDADO

El comandante Alfredo Pie.

Horas de intranquilidad y desociego han sido las de estos ultimos días para los familiares de apreciable caballero, que es una de las figuras más prestiosa del veteranismo en Matanzas.

A su residencia de la calle de Maceo acuden los soldados de la Patria, sus compañeros, y las mas salientes personalidades de la sociedad yumurina para interesarse por ese enfermo.

Que cuanto antes recobre la salud son nuestros deseos.

FILOMENO RODRIGUEZ

Bajo una gran tribulación.

Confortado por la sociedad toda matancera se ha visto en estos momentos el iminente galeno que llamado por estaciones de radios varias, acudió a la Habana para atender personalmente a uno de sus hijos, que herido, entre el centenar de vicmas del último trágico valance se hallaba en uno de los Hospitales Capitalinos.

La casa del doctor Filomeno Rodriguez se ha visto honrada desde que el radio llamábalo insistentemente favorecida por los elementos mas valiosos de la población.

FELICITACIONES

Para unas damas.

La primera para Estela Escalada de Hernández, respetabilíma dama que es viuda de aquel opulento hombre de negocios Don Alfonso Hernández.

Esta de día tambien su hija Estela Hernández Escalada.

Estela Menocal de Lobo, bella y gentilíma dama que fue gala de los salones matanceros durante muchos años.

Estelita Fernández Figueroa, la hija de aquel ilustre Fiscal que tuvo la Audiencia de Matanzas, que se llamó el doctor Fernández Alvarez.

Muy parisina, muy elegante la señorita Fernández Figueroa, se vió muy halada en sus días.

Estela Michelena, Estela Gil, y Estelita Perez Arocha, a las que deseo todo genero de venturas.

LA ULTIMA NOTA

Para decir que se examinaron en el Instituto la pasada semana obteniendo brillantes notas los jovenes Ricardo Olivay Menéndez, Blanca Reylnaldo y Parravicini, y Lino Gutiérrez, a los que felicito por sus triunfos.

Manolo JARQUIN:

REFLEXIONES

La inmigración tiene sus ventajas, y, si bien es cierto que tiene la de traer el refuerzo de brazos extranjeros, tiene en cambio el inconveniente de suplantar a veces a los trabajadores indígenas, sin contar además el temible elemento desconocido que representan algunos recien llegados.

Pero hay una inmigración que aumenta solamente las capacidades de rendimiento, sin querer excluir a nadie: es las fuerzas de la naturaleza, que el hombre ha, poco a poco, llamado a su servicio.

Desde hace cien años, la infiltración de las energías naturales en el dominio humano ha sido considerable.

Millares de manos humanas ocupadas en fastidiosas labores, han sido libertadas y devueltas a la posibilidad de interesantes trabajos: millares de bueyes y de caballos han sido sustituídos por el vapor y la electricidad.

Aquéllos son los únicos que podrían hoy quejarse de la competencia, pero han trabajado tanto en otros tiempos, que tienen que ceder a su vez sin pesar, tanto más cuanto que sus conductores se han transformado en mécánicos con una rapidez asombrosa.

Montañas de trigo, de azúcar y de mercancías variadas son ahora transportados de un país a otro por la velocidad de poderosas locomotoras, cuando antiguamente hombres y caballos se extenuaban para lograrlo, con qué lentitud!

Millares de gentes circulan, llevados por las energías reveladas de la gasolina o de la electricidad, que han reemplazado a los medios primitivos.

Y, ahora, héte aquí que un inventor, después de varios años de ensayos y experimentos, declara que es posible obtener un desarrollo extraordinario de la energía por su sistema llamado «el condensador y regulador de sincronización».

Gracias a este sistema, no solamente el espacio no es ya un obstáculo, una enorme dificultad que vencer cuando se trata de llevar luz o fuerza, sino, por el contrario, permite aumentar la cantidad de fluído que se quiere trasmitir, y nada de lo que ha salido de la planta generadora se pierde en el trayecto

Si eso es verdad, si realmente ese descubrimiento realiza en la práctica todo lo que promete, se vé de aquí lo fácil que será utilizar todas las fuentes naturales de energía.

Se supone a los ferrocarriles cargados de electricidad, a las aldeas más lejanas brillantemente iluminadas.

Es como si un millón de obreros nos llegase del planeta Marte, obreros impoderables, inmateriales, y que manejaran con autoridad la materia, servidores incansables y fieles de la inteligencia del hombre.

Ese progreso puede aumentar el rendimiento de un país más que la imaginación de un millón de cargadores, pues la potencia económica de un pueblo depende mucho menos del número de almas que representa que del número de unidades de energía que pone en acción|

Frank Crane.

40 AÑOS DE ÉXITO
VINO-LEGÍTIMO-
PEPTONA-BARNET
FERROFOSFATADO
3 Copitas alimentan más que 100 gramos
CARNE FRESCA
Todo se asimila pronto sin digerir, descansa el estómago y el hígado
PREPARADO POR
Droguería "Sarrá" - La Mayo

Empresa Naviera de Cuba

Apartado No. 2490, Dirección telegráfica: EMPRENAVE
Claves en uso: A. B. C., 4a. y 5a.
Edición Western Unión Walkims and Apedix
SAN PEDRO No. 6.—HABANA

TELEFONOS: A 6326. Pasajes y Fletes: A 5315. Información general: A-4730 Departamento de Tráfico: A 8963. Almacén.

A 5034: Segundo Espigón de Paula: M 2680: Tercer Espigón de Paula.

NOTA.—La: escalas de Port Au-Prince, Aux Cayes (Haití), San Pedro de Macoris R. D. Aguadilla Mayaguez y Ponce P. R. Kingston, (Jamaica), son eventuales, esto es, se harán cuando el pasaje o la carga lo amerite

VAPORES EN SERVICIO: Cuba, Baracoa, Cienfuegos, Eusebio Coterillo, Gibara, Guantánamo, Habana, Joaquín Godoy, Julián Alonso, La Fe, Las Villas, Manzanillo Rápido, Santiago de Cuba y Camagüey.

PUERTOS DE ESCALA: COSTA NORTE. — Puerto Tarafa Nuevitas, Manatí, (Victoria de las Tunas), Puerto Padre, (Chaparra) Gibara, (Holguín), (Velasco Bocas), Vita, Banes Nipe, Mayarí, Antilla. Preston, Sagua de Tánamo (Cayo Mambí), Baracoa, Guantánamo, (Boquerón y El Deseo) y Santiago de Cuba.

COSTA SUR.—Cienfuegos, Casilda, Tunas de Zaza, Santa Cruz del Sur, Manopla, Guayabal, Manzanillo, Campechuela, Media Luna, Niquero, Ensenada de Mora y Santiago de Cuba.

COSTA NORTE de VUELTA ABAJO.—Bahía Honda, Río Bezzacos, Puerto Esperanza, Santa Lucía, (Minas de Matahambre). Río del Medio, Dimas, Arroyo de Mantua y La Fe.

REPUBLICA DE HAITI.—Port-Au Prince, Aux Cayes.

REPUBLICA DOMINICANA.—Santo Domingo, San Pedro de Macoris y Puerto Plata.

PUERTO RICO.—SAN Juan, Aguadilla, Mayagüez y Ponce.

JAMAICA.—Kingston.

Omnibus de Camagüey
Coches Pullman "MACK"

HABANA-CAMAGUEY-SANTIAGO DE CUBA
Itinerario fijo e inalterable
Salen todos los días de frente al hotel Saratoga.
(Prado y Dragones)
A las 5 a. m. directo a Santiago.
A las 7.30 a. m. hasta Camagüey.
A las 12.30 p. m., directo a Santiago.
A las 8 p. m. hasta Santiago, combinación con "La Cubana"
Salida de Santiago para La Habana
A las 5 a. m. y 12.30 p. m.
De Camagüey para La Habana
A las 5 a. m., 9 a. m., 1 p. m. y 8 p. m.
Pida informes por el teléfono: M-1715
Reserve su asiento con anticipación

¿TOSE?
ALQUITRÁN Legítimo de
PINO POR SARRÁ

E.C.D. 2016

TEATROS Y CINEMAS

LA CABALGATA DE NOEL COWARD

Noel Coward, autor y actor genial, en cortos años ha realizado un ascenso admirable hacia la cúspide de la fama, convirtiéndose en el primer dramaturgo moderno del teatro inglés.

Cuando Noel Coward presentó en Londres su éxito teatral «Cabalgata», los críticos dijeron que Caward ta», los críticos dijeron que Coward nica cinematográfica. Había usado el simbolismo calcidoscópico, el primer plano y el panaroma.

La FOX FILM compró los derechos de producción del drama y en su versión cinematográfica, ha puesto a «Cabalgata» donde pertenece: en el medio elástico de la pantalla, convertida en una gran película.

La empresa de FAUSTO la anuncia para ofrecerla en breve y de su éxito no dudamos un momento.

Desde la primera escena, la víspera del año 1900 hasta la víspera del 1933, no hay un solo momento que no sea de intenso drama e interés. Es una película cuya magnitud no necesita de mayor reclamo.

Su argumento es histórico. Desde la guerra Boer, sigue su curso a través de los años que vieron el primer vuelo a larga distancia en aeroplano (20 millas) y el doloroso desastre del Titanic, pasando luego por los años terribles de la Gran Guerra hasta los últimos años caóticos de confusión mundial. La historia termina en una terrible culminación de atrevido simbolismo presentando al desnudo el caos social que produjo la Gran Guerra, el vicio, la anormal agitación política y social, que aún hoy palpamos. La civilización, por la que tanto se ha luchado, por la que tantos sangraron y murieron se tambaleo de nuevo... Para conocer ésto, no necesitamos ir muy lejos...

En el reparto dado a CABALGATA, figuran artistas notables como Diana Wynyard y Clive Brook, Herbert Mundin, Merle Tottenham, actriz característica que causó sensación en Londres representando el mismo papel que tiene en CABALGATA.

Más de dos mil actores y actrices aparecen en una sola escena de la versión cinemotográfica de la obra de Coward.

Una película que hará historia cuando se estrene en Cuba.

«HUMANIDAD», EN FAUSTO

Dos puntos importantes de destacan en «HUMANIDAD», la emotiva cinta estrenada ayer en «Fausto». La vida de abnegación y sacrificio del médico para quien su carrera está sobre todas las cosas. La equivocada idea de ciertos padres que quieren modelar la vida de sus hijos por la de ellos propios, mostrándose intransigentes cuando se les oponen, sin pensar que esa intransigencia puede acarrear males mayores.

Un médico con cuarenta años de servicio inmaculado y con solo aquello necesario para existir. Su consulta en un barrio pobre no solo sirve para aliviar los males del cuerpo sino también muchos del alma. Todas aquellas gentes pobres del barrio, le idolatran. No da un paso en la calle sin que uno y otro vecino le saluden con afecto. Es su ídolo, el médico bueno que no espera recompensa alguna a su trabajo y que, no importa la hora, está pronto siempre a socorrer a los desgraciados, a servir a la humanidad, no olvidando jamás su juramento de honor.

El hijo, pese a que su padre ha querido moldearlo a su propio carácter para que sea su continuador, tiene su propia personalidad y aunque dispuesto a honrar el apellido MacDonald, cree que en la vida es también necesario el dinero, mucho dinero. Esta ambición se explica por la existencia de una mujer rica con quie se compromete y la de un antiguo amigo del barrio, que se ha enriquecido por el contrabando. El dinero, lo único que le proporciona es faltar a su honradez, verse en las redes policiacas y causar la muerte a un padre que por salvarlo, deja enfangar su buen nombre. La lección es fuerte y parece aprovecharle, y recompensa la fidelidad puesto que también se da cuenta de que su puesto no es en Park Avenue, entre los ricachos, sino al lado de aquellas nobles y bondadosas criaturas de su antiguo barrio y sobre todo de Nancy, la paciente muchacha que desde muy joven lo idolatraba.

Esta película en la que hace muy buena labor el apuesto Alexander Kirkland, Ralph Morgan y otros artistas, interesaría a nuestro elemento médico.

NOTAS

NACIONAL: REVISTAS ULTRAMODERNISTAS

Reanuda en el día de hoy sus actividades la Compañía de Revistas, que con tanto acierto dirige el maestro Rafael Carretero. Subirá a la escena a las 8 y 45 la chispeante revista de Paradas y Jiménez, titulada LOS FAROLES, música del maestro Guerrero.

En segunda tanda a las 10 y 30 se presentará «Las Vírgenes Tropicales», letra y música del maestro Rafael Carretero.

Son estas dos de las obras que mayor éxito han alcanzado durante la actual temporada.

Los precios popularísimos a base de 30 centavos la luneta con entrada.

FAUSTO: «HUMANIDAD» CON ALEXANDER KIRKLAND

Gustó de un modo extraordinario, el bellísimo drama «Humanidad» que estrenó ayer, «Fausto» y que hay se repite en todos los turnos, desde las 3.30.

Fox Film, que tan acostumbrado nos tiene a esos argumentos llenos de emotividad y dramatismo, obtiene en «Humanidad» (Humanity) uno de los más grandes y merecidos éxitos; y la interpretación a cargo en los roles principales de Ralph Morgan, Boots Mallory, Alexander Kirkland e Irene Ware, es algo verdaderamente imponente. Luneta, hasta las cinco, 30 centavos.

Mañana, por haber sufrido una alteración el orden de los estrenos anunciados, será presentada en la pantalla de «Fausto» la insigne actriz española Catalina Bárcena en la super-joya totalmente hablada en español: «Una viuda romántica» o «El sueño de una noche de Agosto», basada en el célebre cuento de hadas original del insigne dramaturgo Gregorio Martínez Sierra.

«Una viuda romántica» en la que la excelsa Catalina Bárcena se nos ofrece como la cenicienta estilo 1933; y el triunfo de este tierno y encantador romance, lo comparten con la reina de la escena española, Gilbert Roland, Mona Maris, Juan Torena, Julio Peña, María Calvo, J. Martínez Pla y Fernando de Toledo. Próximamente, serán estrenadas «Cabalgata» y «Lecho de Rosas».

ENCANTO: NILS ASTHER Y KAY FRANCIS

Siguen las exhibiciones de la gran-iosa producción Metro «Tempestad al amanecer», drama en que el amor es intensísimo argumento, la virtud barrera infranqueable y la muerte el desenlace de una situación de interés máximo. Kay Francis, Walter Huston, Nils Asther, Jean Parker y Phillops Holmes son los principales artistas de esta producción especial que se exhibirá durante toda la semana.

En la próxima semana otra magnífica película Metro, titulada: Reunión en Viena» y nada menos que con John Barrymore y Diana Wynyard en los principales papeles, secundados por Una Merkel, Frank Morgan y May Robson. Presentación elegantísima, lujoso vestuario y completa distinción hacen de «Reunión en Viena» otros de los grandes éxitos de la Metro.

«Las Vacaciones del Rey» con el eminente actor George Arliss que hubo necesidad de suspender durante los últimos acontecimientos se exhibirá pronto, siendo esta otra película que la Empresa «Encanto» recomienda especialmente.

CAMPOAMOR: «DELIRIOS DEL TROPICO»

Hoy se estrena el drama titulado «Delirios del Trópico», con el arrogante y varonil actor Jack Holt y la preciosa artista Lilian Bond. «Delirios del Trópico« es un drama para hombres que gocen con un amor audaz e ilícito, para los que comprendan el deleite que se encierra en afrontar peligros y jugar con la pasión. Un drama para mujeres que gocen contemplando a un verdadero hombre como es Jack Holt y que gusten de admirar la belleza de una mujer elegante y deliciosa como es Lilian Bond.

Con el estreno de «Delirios del Trópico» comienza la sensacional serie titulada «El Avión Fantasma», exhibiéndose con cada estreno un episodio.

El Jueves, complaciendo a las numerosas llamadas telefónicas, se repetirá en todas las tandas del día, la producción científica, editada en Alemania «Azotes de la Humanidad», donde clara y gráficamente se explican las enfermedades secretas y los medios de combatirlas. Con el fin de divulgar lo más posible entre todo el pueblo de la Habana, esta cinta de grandes enseñanzas, se cobrará el precio de 20 centavos la luneta y 10 la tertulia, siendo las exhibiciones del Jueves, exclusivamente para hombres, prohibiéndose en lo absoluto la entrada de señoras, ya que el próximo Domingo por la mañana se dará una tarda especial para ellas.

-CARTELERA-

TEATROS

NACIONAL: 8.45 p. m. «Los Faroles»; 10.30 p. m. «Las Vírgenes Tropiclaes».

CINES

FAUSTO: «Humanidad».

CAMPOAMOR: «Delirios dle Trópico», (estreno).

ENCANTO: «Tempestad al Amanecer».

NEPTUNO: «El Aguila y el Halcón», «Una Tragedia Humana».

TRIANON: «El Aguila y el Halcón» «A la Luz de la Luna».

RIVIERA: «El Secreto de la Alcoba Azul», «Bajo Bandera Enemiga».

RIALTO: «A la Sombra de los Muelles», «Samarang».

REGINA: «A la Sombra de los Muelles», «Samarang».

WILSON: «Te Quise Ayer», «Mujeres por Doquier».

VERDUN: «La Mujer Paga», «La Feria de la Vida».

FLORENCIA: «Así es Browy », Comedias y Revistas.

OLIMPIC: «A toda Máquina», «Atrapandolos como Pueden».

INGLATERRA: «Te Quise Ayer», «Santa o Pecadora».

CUBA: «La Mujer de Monte Carlo», «La Amante Indomita».

ROBO DE AUTOMOVILES

Se suceden con lamentable continuidad ,los hurtos de automóviles.

Ayer en la Judicial se formularon varias denuncias y entre ellas, las siguientes:

Una de la señora viuda de Hermida, la que significa que estando su máquina Buick estacionada en la calle de Aguiar esquina a Lamparilla y cuya chapa era la 15835, desapareció misteriosamente.

También el Teniente Luis Morales Patiño vecino de la Calle D número 22 en el Vedado denunció que su auto 10870 se lo hurtaron frente al Castillo de la Punta, en cuyo lugar lo había dejado.

Igual denuncia ha hecho Mario Fernández Mata, vecino de Corrales 40; pero en el sentido de que habiendo dejado su auto en el garage de San Ignacio y Santa Clara se encontró con la noticia de que varias personas que dijeron ser del A. B. C. y de la O. R. S. S. se apropiaron de la máquina de su propiedad.

Y finalmente el señor Gómez, propietario del Garage de Amistad 15, denuncio que el Packar del doctor Enrique Enriquez también se lo habían hurtado sin conocer al autor del hecho

DESFALCADA UNA ADMINISTRACION DE CORREOS

Por fuente que nos merece crédito, hemos podido saber que en la Administración de Correos del pueblo del «Cotorro, existe un desfalco por giros postales, asegurandose que la Secretaria de Comunicaciones se encuentra investigando la ascendencia del mismo, habiéndose comprobado hasta ayer, que habian hecho efectivo cinco giros postales por valor de cien pesos cada uno, sin que antes se hubiese hecho el depósito respectivo de los mismos, por lo que se considera seriamente comprometido en Administrador del citado pueblo.

El desfalco se considera asciende a mayor cantidad de ochocientos pesos, por lo que ha sido designado un Inspector especial para la correspondiente investigación.

Paz, Bejucal, Nueva Gerona, han comunicado, por telégrafo, que en sus términos respectivos, la tranquilidad es absoluta.

El Alcalde de Güines, comunicó que había entregado la Alcaldía a un oficial del Ejército, por disposición

LA «UNION CALIXTO GARCIA» PIDE GRACIA PARA LOS PRESOS

La Agrupación Calixto García ha dirigido al doctor Grau San Martin, el siguiente mensaje: «La Agrupación patriótica Calixto García, en Junta Extraordinaria convocada al efecto, acordó, pedir a usted sea magnanimo con los hermanos presos Civiles y Militares de la pasada contrarevolución».

SE REUNEN HOY LOS MARINEROS

Se ha hecho una citación a los Marineros, Fogoneros y similares, Cubanos, para la Asamblea que tendrá efecto hoy Martes 14 a las acho de la noche en el local de la calle Habana 173, a la que ruegan asistencia.

LA REVISTA «BOHEMIA» SE PONDRA A LA VENTA EL MIERCOLES ENTRANTE

Con una campleta información sobre los trágicos sucesos ocurridos en la Capital durante la pasada semana, será puesta a la venta, el próximo miercoles, la Revista «Bohemia».

SUSCRIBASE Y ANUNCIESE EN EL «DIARIO DE LA MARINA»

GACETILLAS

NEPTUNO: «EL AGUILA Y EL HALCON»

Ultimas exhibiciones en «Neptuno» hoy de la notable producción «El Aguila y el Halcón» que interpretan Frederic March, y Carole Lombard, que cubre los turnos de 3, 5 y 45, y 9 y media con el noticiario Paramount que trae el Combate del Hotel Nacional, y el cartón «Betty Boop camina como químico» se completa el programa con «Una tragedia Humana» por Silvia Sidney y Phillips Holmes: 20 centavos toda la función en matinée y noche.

Mañana: un estreno en Cuba «Las prisiones del Amor» por Wayne Gibson, y Leo Carrillo, y a petición «Cordón de Plata» de Irene Dunne.

El Miércoles pre estreno: «Hacia las Alturas» Katharine Hepburn.

El Viernes «Demonios del Mar» Robert Montgomery.

Muy pronto «De mujer a mujer».

TRIANON: «EL AGUILA Y EL HALCON»

En la tanda de las 4: la cinta de los muñequitos «Huevos con jamón» la cinta musical, «A la luz de la luna», revista sonora y la sensacional producción de Frederic March, Gary Grant y Carole Lombard, «El Aguila y el Halcón.»

En la de 8.30: A la luz de la luna.

A la 9.45: «El Aguila y el Halcón»

Mañana: «El hermano del Diablo». por Laurel Hardy, y «Silbando en la Oscuridad», por Una Merkel.

«Un breve instante», por Carole Lombart, se estrenará el próximo sábado.

RIALTO: «A LA SOMBRA DE LOS MUELLES»

Gran estreno hoy en «Rialto» Artistas Unidos presenta su mejor producción de Claudet Colbert «A la Sombra de los Muelles» secundada por Ben Lyon y Ernest Torrence. Se completa la función con la interesante producción toda hecha en los Mares del Sur, con linda Música, bellos paisajes, titulada «Samarang», también dos cartones sonoros del Ratón Mikie.

Precios: 20 centavos luneta y preferencia a cualquier hora.

Mañana «A la Sombra de los Muelles».

Jueves. «Un breve instante» de Carole Lombard.

Sábado: «Extraño Intervalo» de Clark Gable y Norma Shearer.

REGINA: «A LA SOMBRA DE LOS MUELLES»

Se estrena hoy en «Regina» una gran película, se trata de la producción que filman tres estrellas y que presentan los «Artistas Unidos» «A la sombra de los muelles» por Claudet Colbert, Ben Lyon y Ernest Torrence. Además también se exhibe la bella película tomada en los mares del Sur. «Samarang» bellos paisajes, y encantadora música, además dos cartones del Ratón Mikito.

Precios: 10 cent damas y niños hasta las 8 y media y 20 mayores después.

Mañana: «A la |sombra de los Muelles».

Jueves: «Un breve instante» de Carole Lombard.

Sábado: «Extraño intervalo» de Clark Gable y Norma Shearer.

WILSON: «TE QUISE AYER»

Precios para hoy en función corrida de 1 y media a 6 y de 6 a 11 y media. 10 centavos. A todas horas.

Para hoy, última exhibición de la estupenda producción por Elissa Landi, y Warner Baxter, «Te quise Ayer» la que se proyectará acompañada de la magnífica comedia vaudevillesca, por Fiff D-Orsay, y Harol Murray, «Mujeres por doquier»; y los asuntos cortos «Revista» y el cartón «El Canario Errante».

A las 5 p, m. «Te quise ayer», »Mujeres por doquier».

Por la noche, el mismo programa del matinée.

Mañana: «Cordón de Plata» por Irene Dunne, y Joel Mc Crea.

Jueves: «A la luz de la luna» por Leo Carrillo.

VERDUN: «LA MUJER PAGA»

Para la matinée que empieza a las 2 y media de la tarde hasta las 6 y media y a la noche a las 8 y media anunciamos el siguiente programa.

Estreno de la regia producción por Dorothy Jordan y Alexander Kir Kland «La mujer Paga» y a petición de numeroso público exhibiremos la preciosa cinta por Janet Gaynor y Lew Ayres «La Feria de la Vida». Una comedia y una revista llenarán el programa.

Precios: 10 centavos todos en matinée y noche.

Mañana: «La Mujer Paga», Dorothy Jordan, «Huérfanos en Budapest».

FLORENCIA: «ASI ES BROADWAY»

Anuncia las carteleras de este popular y concurrido cine, equipado con el magnífico aparato sconoro Western Electric, un programa muy atractivo en todas sus tandas. Comienza la función desde las dos de la tarde con divertida Comedia y Revista de asuntos internacionales. La grandiosa super excelsa joya de gran lujo y de argumento muy interesante «Así es Broadway» por un conjunto de estrellas. y otra sugestiva producción de valioso interés Para mañana un programa con películas sensacionales.

OLIMPIC: «A TODA MAQUINA»

Dos interesantes películas desfilarán hoy por la pantalla de este simpático cine del sonido perfecto, dotado del inmejorable equipo sonoro «Philisonor». Tandas de 5.15 y 9.30 con graciosa Comedia y Variedad. La magistral producción musical de gran lujo «A toda Máquina» de Charles Sales y Diane Sinclair. A las 8.30 sensacionales y emocionante super joya «Atrapándolos como pueden» de Raquel Torres y B. Wheeler. Mañana «El Soltero Inocente» por el célebre actor Maurice Chevalier y «Melodía del Arrabal» del rey del tango Carlos Gardel. Jueves «Entre dos Esposas» y «Pimienta» de Lupe Vélez.

INGLATERRA: «TE QUISE AYER»

Precios para hoy en función corrida de 1 y media a 6 y de 6 a 11 y media. 10 centavos. A todas horas.

Para hoy, última exhibición de la estupenda producción por Elissa Landi, y Warner Baxter, «Te quise Ayer» la que se proyectará acompañada de regia film «Santa o Pecadora» por Mary Brian, y Charles Morton, y los asuntos cortos, Revista «El Canario Errante».

A las 5 p. m. «Te quise ayer» y ¿Santa o pecadora?.

Por la noche, el mismo programa del matinée.

Mañana: Cordón de Plata» por Irene Dunne, y Joel Mc Crea.

Viernes «A la sombra de los muelles» por Claudette Colbert.

MUSICA Y MUSICOS

PARA LOS QUE NO GUSTAN DE LA MUSICA DE BRAHMS

Estudio admirable de su música de cámara.

A Walter Kramer, editor de «Musical América» nos brinda un interesante artículo en la sección bibliográfica de su revista. Por él conocemos del advenimiento al campo de la literatura musical, de una obra titulada «La música de cámara de Brahms» (The Macmillan Co. New York) cuyo autor, Daniel Gregory Mason, ocupa lugar preferente entre los escritores americanos. Mason, que se dedica a la música, es asímismo un compositor de grandes méritos y desde años atrás viene convertido en un defensor acérrimo de la música de Brahms, tan mal entendido y apreciada por muchos que debieron comprenderla. Cita Walter Kramer entre los que fueron ardientes antibrahmistas, a dos grandes críticos musicales norteamericanos: al ya fallecido Henry T. Finck, del «New York Evening Post» y al veterano Philip Hale, del «Boston Herald», añadiendo que Hale actualmente gusta de las sinfonías de Brahms, aunque no acepta aún sus otras composiciones. Y añade:

«Es de sentirse, Mr. Hale. Porque Brahms ha triunfado. De él es la victoria. En el mundo entero—aun en Francia comienza a gustarlo a pesar de que su idioma no es es el más fácil al gusto galo—esa música está reconocida como de linaje real. El doctor Mason toma sus obras para música de cámara, las analiza detalladamente, con ejemplos musicales, señalando no sólo su belleza desde el punto de vista de la invención temática, sino explicando a la vez la parte estructural.»

El libro está dividido en cuatro secciones en el orden siguiente: Juventud. El Hombre. El Maestro. Sus últimos años, contenido en veinticuatro capítulos con una otografía poco usual del gran compositor alemán, hecha por María Fellinger.

Añade Kramer que todo lo que se diga en elogio de este libro es poco. Guía auténtica (tal vez revolucionaria «pro Brahms») será valiosísima para ilustrar a los amantes de la música sobre las obras de cámara de Brahms, contribución la más admirable que compositor alguno hiciera a la música de cámara.

Daniel Gregory Mason dedica su libro así: «A Gustav Oberlaender dedico este libro cuya realización ha sido posible debido al Oberlaender Trust, su propia donación a fin de propiciar una comprensión amistosa entre América y la cultura alemana, de la cual es Brahms flor exquisita.»

Los fondos de esta institución no podían ser aplicados a mejor causa que la de facilitar que libro tan importante se escribiese. Los amantes de la música de cámara tienen un libro nuevo con que deleitarse. Y los que no gusten de ella, un buen medio para rectificar, quizá, un error.

Habrá ópera en Chicago. Así dicen las últimas noticias, aunque no confirmadas. Sin embargo, se asegura que la Chicago Civic Opera actuará durante el invierno después de haber conseguido fondos suficientes para realizar una temporada de cinco semanas.

Se rumora que Turandot, la ópera de Puccini, será la que comience la temporada con María Jeritza, Rosa Raisa o Claudia Muzio en el role principal, dirigiendo el maestro Gennaro Papi.

El Gran Prix de Roma (nada de carreras de caballos, conste...) ha sido conquistado este año por Robert Planel, discípulo de Paul Vidal y Henri Busser. Planel nació en Montélimar en 1908.

CESANTIA DEL JEFE DEL IMPUESTO DE LOS $35.000,000

Por Decreto Presidencial, refrendado por el Secretario de Hacienda han sido declarados terminados los servicios del señor Bienvenido Martínez Luis como Jefe del Negociado del Impuesto de los treinta y cinco millones, Sección de Rentas e Impuestos. No se ha designado aún oficialmente el sustituto y esta desempeñando la plaza interinamente el señor Francisco Garay.

JUZGADOS DE INSTRUCCION

HURTO DE UNA BOMBA

Ante el oficial de guardia del Juzgado de la Cuarta Sección, se presentó en el día de ayer el ciudadano español Benito Pérez Fernández, de 38 años de edad y vecino de Zapata 2.

Expresa Pérez que es el propietario de la bodega de Zapata 2, que en la madrugada de ayer le hurtaron de su domicilio una bomba Prat que tenía instalada en la puerta de su establecimiento, la que aprecia en 125 pesos.

Denuncia que formuló ante el teniente Lugones, significando que desconoce el o los autores del hecho.

LA DEJARON SIN ROPAS

Consuelo Caro Mendoza, natural de Sancti Spíritus, de 24 años de edad, vecina de Santovenia número 3, ha denunciado ante el señor Juez de la Cuarta, que ayer le violentaron el candado de su habitación, sustrayéndole vestidos, abrigos y otras prendas de vestir.

Que con anterioridad no había dado cuenta a las autoridades deseosa de averiguar por sí misma, y ayer, al transitar por la calle de San José y en la casa marcada con el número 106, donde vive la madre de la mestiza Mercedes de Quintanal, vecina a su vez de la habitación número 14 de la casa Santovenia 3, y que se encuentra precisamente al fondo de donde ella reside, pudo ver en la sala un tapete que era de su propiedad. De igual modo comprobó que otras prendas de vestir eran usadas por la Quintanal y por ello formula la denuncia, aportando las referidas pruebas.

ASALTO A MANO ARMADA

El pacífico Oscar Cho, natural de Cantón, de 33 años de edad, dueño del taller de lavado de Zequeira 98, ha declarado ante el oficial de guardia de la cuarta, que al transitar por la calle de Patria entre Domingo Gómez y Santovenia, se le avalanzaron tres sujetos de la raza de color, cuchillo en mano y, al grito de «tú eres porrista», le arrebataron el bulto de ropa que llevaba a su cliente que reside en Domínguez Letra A.

Que no sabe quiénes han sido los autores, los que se dieron a la fuga tan pronto realizaron el despojo.

CANSADA DE LA VIDA

En la casa de socorro de la segunda demarcación, le fué tomada declaración a la joven Georgina Lazcano Fernández, de 23 años de edad, casada y vecina de Príncipe 13, quien en un acto de desesperación ingirió tres pastillas de permanganato, con el fin siniestro de quitarse la vida.

Declara la paciente, que fué asistida por el doctor Martínez, que encontrándose cansada de vivir, quiso acabar con sus sufrimientos.

ORDEN DE ARRESTO

Por orden del señor Juez de Instrucción de la Primera, se ha librado una orden de arresto contra las personas que aparezcan responsables del hurto que denuncia Raúl Hermida Antorcha, y cuya causa se radica con el número 776 de 1933.

RIÑA POR UNA PESETA

Evelio López Sánchez, jovencito de 13 años de edad y vecino de Merced 61, está curándose de lesiones graves en la articulación del codo y de una posible fractura de los huesos del antebrazo derecho en su tercio superior.

Estas lesiones fueron atendidas en el primer centro de socorro por el doctor Armando Roig, al ser conducido dicho menor a ese centro benéfico por el soldado Félix Gómez, de la primera Compañía del tercer batallón de Infantería, destacado en el cuartel Máximo Gómez.

Declara el menor que al pedirle una peseta a Carlos González, de 17 años de edad, sin domicilio conocido, se produjo una disputa, riñendo a la postre y cayendo al pavimento por lo cual se causó las lesiones que presenta.

La madre del lesionado, Blanca Sánchez, se ha hecho cargo del menor.

PROCESADO POR HURTO

El señor Juez de Instrucción de la Segunda, ha dictado auto de procesamiento contra Miguel Quinmito, por hurlto de 580 pesos.

AUTO ROBADO

Ante la autoridad policiaca se formuló ayer la denuncia siguiente:

Edelmira Alvarez, de Macagua, Calabazar de Sagua y vecina de Jovellar 19, dijo que su hijo Jorge Vetart, que está enfermo, dejó el auto que manejaba en la acera de la calle de Aldama entre Castillo y San José, y que alquien que no sospecha se apropió del mismo. Aprecia su automóvil en dos mil pesos.

Para su investigación se ha dado curso a la denuncia al Juzgado de Instrucción de la Segunda.

NO ERA REVOLUCIONARIO

Ha sido ingresado en la Quinta Covadonga, para su curación, Orlando Duarte, vecino de 10 de Octubre 241, quien presenta una herida en la cadera.

Significa este herido que al ir a cobrarle a un soldado llamado Panchito una cuenta al Cuartel de San Ambrosio, el día de los sucesos, fué sorprendido en ese lugar del que no se le dejó salir.

El Juez de Instrucción de la Segunda investiga el caso.

POR DISPAROS Y LESIONES

Al Juzgado de Instrucción de la Quinta, llegaron dos casos por disparos y lesiones que se radican con los números 2251 y 2252 en las que aparecen como protagonistas Catalino O-Farrill y Daniel Rodríguez; pero nada se ha hecho, ya que las mismas han sido remitidas para su conocimiento al Estado Mayor del Ejército.

NOTAS BREVES DE HACIENDA

La Secretaria de Hacienda es hoy el Departamento del Estado de mayor concurrencia por obvias razones. La primera consiste en que siendo en definitiva el cobro le «suprema ratio», de casi todas las agitaciones y como la Hacienda es la que paga los compromisos y adeudos del Gobierno, en sus distintas ramas allí convergen todos los acreedores o reclamantes.

Ademas la zozobra en que viven los empleados no les permite atender sosegadamente los deberes de sus respectivos cargos y los expedientes «encayan» con frecuencia, viendose cumpelidos los propios interesados a darles nuevos impulsos y esto naturalmente aumenta la afluencia de personas en despachos y negociados, en los que, a ciertas horas, apenas puede darse un paso.

Agreguese a ello que los aspirantes a cargos publicos, no obstante la agresividad arisca del Coronel Despaigne, persisten en lograr una fantastica credencial, al traves de toda clase de comisiones y de recomendaciones y se tendrá una pálida idea del hervidero en que actua el Departamento del Tesoro.

La información reporteril se hace en tales condiciones sumamente penosa e incierta, a pesar de la buena voluntad de los Jefes y de la política de la «puerta abierta», que democraticamente han adoptado en su mayoría.

Hay que pescar al vuelo las pocas noticias de verdadero interes publico aprovechando los escasos remansos que deja en encrespado oleaje de las aspiraciones y de los intereses indiviuales.

Ayer volvió a circular el rumor de la posible renuncia del Corone Despaigne, pero esta no es, en realidad, una noticia: todo el mundo sabe que el viejo veterano esta siempre dispuesto a dejar el cargo, mas ciertamente no parece cosa fácil encontrarle sustituto en estos momentos.

Se habló hace algun tiempo de una suspensión del servicio de la Deuda exterior, pero lo cierto es que se han continuado los pagos a Morgan y Speyer con relativa puntualidad.

El propósito o proyecto de emisión de bonos para el pago de la deuda interior parece alejarse cada vez más.

La retirada de las Comisiones Depuradoras ha paralizado las cesantias a granel y los nombramientos en los distintos sectores de la Hacienda. Ayer solamente se dió cuenta de haberse dado por terminados los servicios el Jefe del Negociao del Impuesto del Emprestito de los treinta y cinco millones.

CRUCIGRAMAS

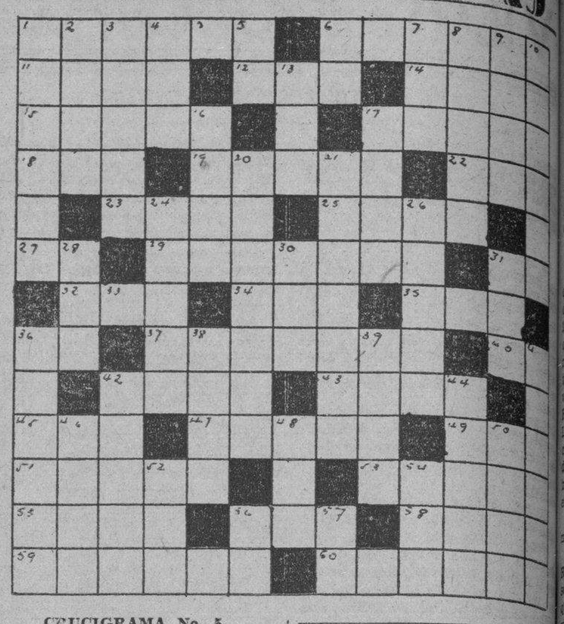

CRUCIGRAMA No. 5

HORIZONTALES:

1.—Ascender.
6.—Cesara.
11.—Tabaco en polvo.
12.—Parte del ave.
14.—De oler.
15.—Habito en alguna parte.
17.—Puerto de la Roma Antigua.
18.—Río coruñés.
19.—Pierna de puerco delantera ahumada.
22.—Unidad de trabajo.
23.—Recen.
25.—Novena.
29.—De reflejos irisados.
27.—De oir.
31.—Diptongo.
32.—Arbusto euforbiáceo.
34.—Misionero francés.
35.—Oxido del calcio.
36.—Musical.
37.—Planta liliácea.
40.—Artículo.
42.—De hueso.
43.—De oir.
45.—Percibir sonidos.
47.—Decreto del Zar.
49.—Río del Asia Central.
51.—Impares.
53.—Hogares.
55.—Poema del género lírico.
56.—Yunque de los plateros.
58.—Apodo de mujer.
59.—Licor aromatizado.
60.—Arreglar por encima el pelo.

VERTICALES

1.—Nombre de varón.
2.—Tejido.
3.—Comarca de la antigua Grecia.
4.—Mirad.
5.—Dios del Sol.
6.—De ir.
7.—Isla del mar Egeo.
8.—Malvavisco.
9.—Manifestar alegría.
10.—Ritmo musical.
16.—Apócope de Alepo.
17.—Río de China y Siberia.
20.—Meseta Central Mexicana.
21.—Derivado de ónice.
24.—Autor de La Celestina.
26.—Producto de conchas marinas.
28.—Del verbo ir.
30.—Cantón del Dep. de Var. Francia.
31.—Río de Alsacia y Lorena.
36.—Nombre de mujer.
38.—Nombre griego de Júpiter.
39.—Hendidura para rrellenar con esmalte en los metales.
41.—Advertir.
42.—Adornar.
44.—La Atmósfera.
46.—Metaloide.
48.—Rey de Judá.
50.—Río de Siberia.
52.—Pronombre demostrativo.
54.—Ave mexicana.
56.—Pronombre personal.
57.—Sociedad Anónima (in).

GOBIERNO PROVINCIAL

Pocas noticias del Gobierno de la Privincia. El Gobernador Baizán, y el Secretario de la Administración, doctor Casabuena, dedican su atención a reorganizar aquellas oficinas.

Los Alcaldes de Batabanó, Nueva de la jefatura del distrito. Este oficial es el capitán Rodriguez.

SOLUCION AL CRUCIGRAMA DE AYER

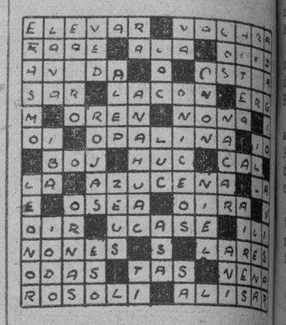

RESEÑA SOCIAL

MOTIVOS.

El Sr. Luís de J. Martínez, nos ha visitado para traernos una noticia que según él,: no es nada nuevo pero sí una gran necesidad, por lo que será un motivo halagador para nuestros lectores, hela aquí:

Debido a la gran transformación que se está efectuando en lo que respecta a la base económica, social y política y en lo que atañe a las leyes de carácter nacionalista de la que dependerán leyes prácticas, para que más tarde sea un hecho el beneficio a que tiene derecho y espera hace tanto años el pueblo de Cuba.

Hay la necesidad inaplazable de una publicación, la cual apoyamos para defender y tratar interesa, y de los múltiples problemas que sufrían al grupo étnico que integramos, problemas que son conocidos por todos, pero muy mal comprendidos.

Respecto a los buenos propósitos que lo animan, la mayor garantía que podrá ofrecer la publicación, es que ha de ser dirigida y administradas por personas de absoluta solvencia moral, para que tanto en el orden económico como en lo que se refiere a la ideología que lo mueve se sepa que no vá a medrar, ni a explotar la buena fé, de los que en él depositen su confianza.

Llegándose a la cabal comprensión de sus ideas por sus admiradores, organizará una cooperativa que garantice la circulación del diario en cuestión.

Obteniendo la cooperación pedida hará un servicio que beneficiará a la gran familia cubana, de la cual somo uno de los pilares más firmes.

MEJORADA.

Se encuentra, después de varios días de enfermedad la Sra. Carmelina Bacallao.

Hacemos votos por su total restablecimiento.

También se encuentra totalmente restablecida de la enfermedad que sufriera, durante algunos días la señorita Gisela Céspedes Latapier, hija amantísima de los esposos Dr. Miguel Angel Céspedes y la Dra. María Latapier.

TRASLADO DE RESIDENCIA.

El joven Antonio Lago, comisionista de Licores de ésta plaza, me comunica en atenta tarjeta, haber trasladado su domicilio para la calle de Cuarteles número 12.

Lo que comunico para general conocimiento de sus amistades.

OPERADO.

En días pasados fué sometido a una difícil intervención quirúrgica el Dr. Adolfo Odriozola, en el Hospital Calixto García.

Cuanto antes deseamos verlo mejorado.

ONOMASTICO.

En la festividad de mañana, San Eugenio, celebra su onomástico el distinguido amigo nuestro el Sr. Eugenio Velaza, Procurador de ésta Capital.

A las muchas felicitaciones que reciba, uno la mía sincera y cordial.

CONGREGACION MARIANA OBRERA.

El padre Director de ésta Congregación adscripta a la Anunciata, cuyo local radica en la Iglesia del Corazón de Jesús por Estrella, me pone de manifiesto que las clases para los miembros de dicha Congregación han comenzado y la matrícula está abierta diariamente de 7 a 10 p. m.

NUEVO CRONISTA.

Para redactar la sección Sociales del colega «Alma Mater» ha sido nombrado nuestro dilecto amigo el joven Carlos A. Cervantes.

Muchos éxitos le deseamos al compañero.

NOTA:— ....

Todo asunto relacionado con esta sección puede ser dirigido a ésta redacción: Paseo de Martí 103.

Ventura Ruiz Jr.

M.E.C.D. 2016

VIDA MUNDIAL

Por TIBURCIO CASTAÑEDA

DESPUES DE LA VISITA DE LITVINOFF AL PRESIDENTE ROOSEVELT, PARECE QUE HARA OTRAS A LAS AMERICAS DE HABLA ESPAÑOLA.

La separación y el silencio oficial que habían distanciado a los Estados Unidos de Norte-América y a la Rusia Soviet por algo más de quince años, cesó el día 7 del corriente mes de Noviembre por la tarde, cuando el Presidente Roosevelt y el Comisario del Soviet de Rusia en asuntos exteriores, Maxim Litvinoff se dieron las manos y cambiaron frases amables, saludando también Mrs Roosevelt al Embajador del Soviet, al final de la entrevista.

Litvinoff entregó el siguiente manifiesto, al llegar a Washington:

«Pongo el pié hoy en esta Gran República usando del privilegio de ser el primer representante de Rusia que viene a saludar al pueblo Americano en nombre de los pueblos que constituyen la «Unión Soviética». Yo soy el primero que viene a romper la barrera artificial que durante 16 años ha impedido los tratos normales entre nuestros dos países.»

«El objeto de mi visita ya es conocido de todos, por la publicación de los Mensajes entre el Presidente Roosevelt y Mister Kalinin».

«Ahora hemos reconocido que era anormal la situación que ha durado los diez y seis años últimos, habiéndose dado ahora el primer paso para establecer relaciones mutuas».

«Todos reconocemos que esa situación tirante no beneficiaba a ninguna de las partes y cuanto antes terminase era mejor».

«Deseo tener el honor y el placer de conocer a vuestro Presidente que ha dado otra nueva prueba de su sabiduría y amplias miras, al dirigirse primero a nuestro Kalinin».

«Yo tendré, además, la satisfacción de saludar a Mr. Cordell Hull, al que tuve el placer de conocer en la «Conferencia Económica de Londres».

«Los pueblos de la Unión del Soviet han sido inspirados por el ejemplo dado por este país, América, en subordinar las fuerzas naturales a las necesidades de la humanidad, haciendo que el pueblo Americano, en un tiempo relativamente corto; construir el país más técnicamente progresivo del Mundo, adelantándose a los demás Continentes».

«En mi país, en Rusia, los Norteamericanos han contribuido con su energía y su pericia y su Ciencia técnica y su arte y sus numerosos libros al gran adelanto del Soviet.»

«Todo esto demuestra que existe ya una base sólida para la cooperación económica, científica y cultural que sería ventajosa para nuestros dos países».

«Aunque no hay todavía contactos oficiales entre nuestros dos países ambos han sentido siempre y sienten actualmente sintiendo que tienen aspiraciones de paz, lo cual hará que sean los guardianes de la tranquilidad internacional.»

«Todo esto, añadió Litvinoff; me anima a pensar en el éxito de mi misión respecto a estrechar las relaciones entre Norte-América y el Soviet».

«Me parece, añadió Litvinoff, que lo que debemos hacer ahora es dar un carácter oficial a la unión de dos Naciones que no han tenido choques en el pasado y esperan no tenerlos en el porvenir».

«Mi misión es, dijo Litvinoff, facilitar la resolución de las cuestiones que existan o surjan entre ambos países y que tuvieran que ser discutidas entre vuestro Presidente y yo, ya que existen precedentes en que la «Unión del Soviet» y varias otras Naciones.»

«La simpatía, añadió Litvinoff, que la iniciativa del Presidente Roosevelt ha despertado en la prensa de los Estados Unidos y en su opinión pública, me hace esperar, añadió Litvinoff, que los periódicos de los Estados Unidos nos depararan su apoyo y su simpatía para llegar al completo establecimiento de las relaciones oficiales entre el Soviet y los Estados Unidos, que bien pueden con el resultado de mis conversaciones con vuestro Presidente, seguro de llegar a este resultado, doy a ustedes las más sentidas y anticipadas gracias.

ES PROBABLE QUE LITVINOFF TRATE DE ESTRECHAR RELACIONES CON LAS NACIONES DE LA AMERICA ESPAÑOLA.

Telegrafiaron de Moscou a los Estados Unidos el día cinco del corriente mes de Noviembre, que es posible que el Comisario del Soviet Maxim Litvinoff pudiera continuar su viaje a la América del Sur, después de sus negociaciones políticas en los Estados Unidos.

El Gobierno de Moscou desea ser reconocido por los Estados Unidos, para poder ser reconocido luego por los demás países Hispanos Americano, pues se ha dicho con frecuencia que si los países Hispanos-Americanos nos habían reconocido al Soviet de Rusia, era porque los stados Unidos no lo habían hecho de antemano.

Los jefes del Soviet desean establecer relaciones con la America Central y la del Sur; pero hasta ahora el Uruguay, es la única Nación que mantiene relaciones con el Soviet.

En los círculos políticos de los Estados Unidos se dice que Washington influyó en Méjico para que rompiese las relaciones diplomáticas con Rusia;; y se cree que se reanudarán tan pronto como el Presidente Roosevelt las establezca con el Soviet.

En París, el día 5 del corriente mes de noviembre se dijo que se esperaban consecuencias trascendentales del establecimiento de relaciones amistosas entre Rusia y los Estados Unidos, porque puede tener repercusión en el Japón.

Por de pronto el día seis del actual mes de noviembre se dijo en Tokyo que el Ministro de Estado del Japón Hirota hacía esfuerzos para dar solución a los diversos problemas ruso-japoneses, a cuyo efecto ese mismo día había tenido una discusión de tres horas con el Embajador de Rusia.

El Ministro japonés aseguró oficialmente ese día, en vista de los informes que había recibido de Manchuria y Korea, que los aeroplanos japoneses no habían traspasado la frontera de Siberia.

Añadió ese Ministro del Japón que la costumbre de los políticos del Soviet de propagar alarmas no confirmadas y de publicar documentos no legítimos sino fabricados, aumentaban la irritación en ambos países con peligro de llegar a resultados que no se deseaban.

Ese Ministro del Japón Hizota se preguntaba porque Rusia tenía tantas tropas, concertadas en la frontera de Manchuria.

El Embajador de Rusia dijo que tenía simpatías personales por el Ministro japonés Hirota; pero justificaba la concentración de tropas rusas porque el Japón no se decidía a tratar con Rusia de las negociaciones sobre el Ferrocarril del Este de China.

Rusia está dispuesta a reanudar esa discusión sobre el Ferrocarril, si los oficiales rusos fuesen puestos en libertad y si Hirota dijese que Japón no es parte en esas negociaciones, y solo deseaba prestar, en ella sus buenos oficios.

No se puede decir después de leer todo lo que encierra este artículo que el Soviet y el Japón tienen amistad, pero sí que quieren trabarla los Estados Unidos y el Soviet de Rusia.

RENUNCIO SU CARGO EL D. DE COMERCIO

Se trata del Sr. Francisco Castro, que pertenece al sector marianista

El señor Francisco Castro, Director de Comercio e Indstria, en la Secretaría de Agricultura y Comercio ha presentado la renuncia de su alto cargo.

Durante el corto tiempo que lo desempeñó ha desplegado grandes iniciativas. La reorganización de ese departamento fué su primera atención e inmediatamente afrontó el estudio de cuestiones tan importantes como la derogación de la ley que restaba efectividad a la Ley Arteaga implantada de nuevo en toda su extensión, la investigación de las garantías dadas al Estado por las compañías de fianzas; la derogación de la Ley que hace obligatorio el uso de la harina de yuca en la elaboración del pan; la supresión del impuesto de un centavo sobre cada libra de arroz de producción nacional y otras.

«Paquito» Castro, como afectuosamente se le llama, fué un acérrimo opositor al régimen de Machado. El frustrado golpe de 5 de octubre de 1930 en que participó el coronel Aguado, lo tuvo como uno de sus principales organizadores y motivó al fin su exilio.

En los Estados Unidos laboró intensamente en los preparativos de la revolución de agosto de 1931 y próxima a estallar regresó a la Habana a ocupar su puesto al lado del doctor Miguel Mariano Gómez. Fracasada aquéllo, acompañó al doctor Miguel Mariano Gómez al extranjero y en New York colaboró con él y con los demás sectores revolucionarios en la propaganda de prensa contra el Machadato y en la adquisición y envío de armas y pertrechos de guerra a Cuba.

A su regreso fué nombrado por el doctor Carlos Manuel de Céspedes para el cargo que ahora por virtud de su renuncia, abandona.

Su anuncio clasificado en el Diario de la Marina, llega a las 7 de la mañana a donde a Ud. le interesa.

Llegue Ud. donde le conviene, no espere que vayan a buscarle, puede ser tarde.

Anúnciese en los Clasificados del

DIARIO DE LA MARINA

QUIEREN TENER EN FOMENTO SU AYUNTAMIENTO

Una comisión de vecinos visitó al Sub-Secretario de Gobernación a ese fin

En la tarde de ayer fué visitado el Sr. Enrique Fernández, Suz-Secretario de Gobernación, por una comisión de vecinos del pueblo de Fomento, Provincia de Santa Clara, quienes están haciendo gestiones para que sea creado Municipio propio en dicha localidad, fueron amablemente atendidos por el funcionario en cuestión, por lo que se retiraron altamente complacidos del Sr. Fernández.

RADIO Y ELECTRICIDAD

Por ALBERTO GIRO

TRASMISIONES PARA HOY

CMW
«La Voz de las Antillas»
590 Kilos

11.30 a. m. Programa Vermouth.
12.00 m. Música Variada y El Gordo y el Faco.
2.00 p. m. Economía doméstica, por Emma López Seña.
3.30 p. m. Canciones y poesías.
4.00 p. m. Orquesta de Raimundo Pía.
5.00 p. m. Grupo Fama.
7.00 p. m. Asociación de Dependientes.
8.00 p. m. Gran Teatro Radiofónico presenta la comedia en tres actos, original de Manuel Linares Rivas, titulada: «Lo pasado, o Concluído o guardado».
10.00 p. m. Termina.

CMC
840 Kilociclos

10.30 a. m. Música Popular y canciones.
6.45 p. m. Acebal y del Campo.
8.00 p. m. Alice Dana de Pino, soprano y Vicente Lanz, pianista.
8.15 p m. Música variada (T. E.)
8.30 p. m. A. Dana de Pino y V. Lanz, soprano y piano.
8.45 p. m. Música variada (T. E.)
9.00 p. m. A. Dana de Pino y V. Lanz.
9.15 p. m. Trascripción Eléctrica.
9.30 p. m. A Dana de Pino y V. Lanz.
9.45 p. m. Trascripción Eléctrica.
10.00 p. m. Sexteto Sinsonte de Oro.

CMBS
780 Kilociclos

11.00 a. m. Programa Riviera, con música variada.

CMCY
1320 Kilociclos

9.00 p. m. «La Autoridad por los Suelos», juguete cómico en un acto, original de Antonio Méndez. Programa musical a cargo del barítono Manolo Plana.

CMCF
890 Kilociclos

6.00 p. m. Orquesta A. Valdespí.
7.00 p. m. Programa, de la Hora Triunfal, bajo la dirección de la señora Josefina González de Durán.
8.00 p. m. Receso.
9.00 p. m. Concierto sinfónico, por Trascripción eléctrica.
10.00 p. m. Buenas Noches.

CMCW
965 Kilociclos

3.00 p. m. Canciones variadas.
4.00 p. m. Tangos.
5.00 p. m. Música bailable americana.
6.00 p. m. Termina.

CMX
890 Kilociclos

12.00 m. Orquesta de Marcelino González.
1.00 p. m. Programa a cargo de Roberto Abreu, tanguista, y Ventura Bueno, cancionero mexicano.
2.00 p. m. Receso.
8.00 p. m. Trío Apolo, tangos y boleros.
9.00 p. m. Receso.
10.00 p. m. Sexteto, Segundo Nacional.
11.00 p. m. Buenas noches.

WLW
700 Kilociclos
Crosley Radio Corporation, Cincinnati, Ohio

7.15 p. m. Trío Vocal y orquesta y Música Variada.
8.45 p. m. Diálogo, canciones y orquesta.
9.30 p. m. Banda.
10.00 p. m. Drama.
10.30 p. m. Orquesta y vocalistas.
11.00 p. m. Orquestas bailables.
12.00 p. m. Orquestas, desde New York.
1.00 a. m. Bailables por la orquesta de Charlie Davis.
1.30 a. m. Conjunto musical.
2.00 a. m. Termina.

Crónica Habanera

(Viene de la Pagina Cinco)

PIANISTAS

Anita Ramírez Giralt, Elena González Labarga y Eleonor Ruiz de Porras, alumnas graduadas del Conservatorio Internacional de Música, que tomarán parte en la audición reglamentaria de la Orquesta Filarmónica de la Habana, el próximo domingo 26, en el Teatro Nacional.

Las distinguidas jóvenes, cuya técnica y notables aptitudes son muy encomiadas, interpretarán a tres pianos el Concerto en Re Menor de Bach, acompañadas por la orquesta.

CEREMONIA NUPCIAL

Ayer, en la más absoluta intimidad, contrajeron matrimonio la gentil señorita Hortensia Guizán y Eimil y el señor Rafael Fernández Rodríguez, acreditado comerciante de esta plaza.

Dicha ceremonia se llevó a afecto ante el conocido notario doctor Felipe Rivero y Alonso, distinguido compañero de esta casa, cuyos artículos han tenido magnífica acogida por parte de los lectores del DIARIO.

Fueron testigos por ambas partes, los señores Ramón Gómez y Bonifacio Prieto.

COLUMBUS YACHT CLUB

Con motivo de los sucesos de actualidad, no pudo celebrarse el domingo último, como se había anunciado, el té bailable que ofrecía a sus asociados el Columbus Yacht Club.

Dicha fiesta, ha sido transferida para fecha próxima que se dará a conocer oportunamente.

TRASLADO

El doctor Gustavo Odio de Granda, notable radiólogo, ha trasladado su domicilio para la casa de la calle Virtudes número 144.

En la misma ha establecido su gabinete, donde continuará atendiendo a su numerosa clientela.

PRO ARTE MUSICAL

Hoy, a las cinco y media de la tarde, tendrá lugar en los salones de Pro Arte Musical, una Junta General Extraordinaria, para la cual han sido citados todos los socios, Vitalicios, Fundadores y Regulares.

La directiva de dicha sociedad, suplica la más puntual asistencia, dado que se tratarán en la misma, asuntos de suma importancia.

FIESTA PROXIMA

Un grupo de reporters gráficos y otros estimados compañeros, auspician una simpática matinée bailable a beneficio de la Cooperativa Fotográfica.

Tendrá lugar en los jardines de «La Tropical» el próximo domingo, con el concurso de las orquesta »Le Batard», Belisario López, y Sonora Matancera.

EN LOS QUINCE

Elena Alonso, linda hija del señor Angel L. Alonso y de su esposa María Luisa Bruzón, cumple en la fecha del día los quince años.

Recibirá con tal motivo la señorita Alonso innumerables felicitaciones.

Edel FARRES

TENDRAN QUE SER COLEGIADOS LOS INGENIEROS AGRONOMOS Y LOS QUIMICOS AZUCAREROS

A la firma del Sr. Presidente, se encuentra un decreto que hace obligatoria la colegiación de esos profesionales. Los extranjeros revalidarán sus títulos en nuestra Universidad

Desde el sábado último se encuentra a la firma del señor Presidente de la República, el decreto que le fué llevado por el Secretraio interino de Agricultura, Ingeniero Gustavo Moreno, estableciendo la colegiación obligatoria, en un plazo de treinta días a partir de su publicación en la Gaceta Oficial de los Ingenieros Agrónomos y Técnicos azucareros, graduados con títulos expedidos por la Universidad Nacional.

PLEITO ANTIGUO

Este Decreto es el resultado de un antiguo pleito sostenido por los graduados en la Escuela de Ingenieros Agrónomos y Azucareros de la Universidad de La Habana, en defensa de los que estiman sus derechos legítimos y en cierto modo contra los profesionales similares extranjeros y contra los llamados «prácticos» que no han acreditado en forma legla su capacidad técnica. Ya en cuanto a los primeros, desde los tiempos de Machado, obtuvieron una Ley haciendo forzosa la reválida de sus títulos en un término máximo de tres años. En el nuevo Decreto se reproduce esta obligación, subordinándola, desde luego, a la apertura de la Universidad.

COLEGIADOS CONDICIONALES

Aunque no se especifica expresamente en el expresado Decreto, podemos asegurar que en el Reglamento que se dictará en su oportunidad, se concederá a los graduados en Centros docentes extranjeros el derecho a ser inscriptos en la colegiación, con caráiter condicional hasta tanto realicen su incorporcaión definitiva por medio de la reválida en la forma establecida por las leyes pertinentes.

GRADUADOS NACIONALES

Los títulos que expide la Escuela de Ingenireos Agrónomos y Azucareros de la Universidad de La Habnaa, además del superior de Ingeniero Agrónomo, son los de Maestros Químicos y Peritos Químicos y Agrónomos. En algunas Universidades e Institutos extranjeros se confieren iguales títulos y en otros con denominaciones análogas o similares.

ESTUDIO DEL DECRETO

A mediados del mes de octubre próximo pasado se reunieron en Asamblea la Asociación Nacional de Ingenieros Agrónomos, la Sociedad Cubana de Químicos y el Colegio de Químicos Azucareros de Matanzas, con bojeto de acordar, redactar y recomendar a la Dirección de Agricultura, una disposición oficial que, sin lesionar ningún interés legítimo, amparase los derechos de los profesionales cubanos en esa importante rama. El proyecto fué estudiado en dicha Dirección y en la Consultoría del Ejecutivo, cristalizando en el Decreto a la firma presidencial.

PROBLEMAS QUE PLANTEARA

Nuestro repórter ha obtenido de preeminentes Ingenieros Agrónomos y Técnicos Azucareros la opinión optimista de que en el caso de firmarse el referido Decreto no ocasionará trastornos de ninguna clase, toda vez que no existe la intención de «irradiar» a nadie, dándose a todos la oporunidad de colocarse dentro de las leyes del país, pero no falta quien piense que la proximidad de la incierta zafra venidera y tal vez la reciente Ley del cincuenta por ciento pudieran ocasionar graves dificultades.

SE RECOMIENDA LA DEROGACION DE UN IMPUESTO AL ARROZ

La Comisión de técnicos a quienes confiara la Secretaria de Agricultura el estudio del impuesto interior que grava al arroz, ha rendido un documentado informe en el que finalmente recomienda la derogación inmediata de ese impuesta como una medida de protección agricola. Como dato informativo en otro lugar de este periódico se publica un detalle de la importación de arroz durante el primer Semestre del año en curso, que alcanza mas de tres millones de pesos.

DON RAFAEL ROBAINA

SAN ANTONIO DE LOS BAÑOS, noviembre 13. (Por Telégrafo).—Hoy recibieron cristiana sepultura los restos de Don Rafael Robaina, tronco de una antigua y respetable familia de esta localidad.

BUQUES DE CARGA

Llegaron ayer a nuestro puerto, además de los buques de pasaje antes citados, los de carga siguientes:

Inglés «Beaconstreet», de Vila de Coro (Venezuela), con carga general; el inglés «Barón Elibank», de Newport News, con carga general; el inglés «Belize», de Jacksonville y Nassau, con cargamento de maderas; el alemán «Eisenach», de Bremen y escalas, con carga general; el ferry «Joseph R. Parrott», de Key West, con vagones cargodos de mercancías en general.

UN COBRADOR ES ACUSADO DE FALSEDAD

Al ser despedido de la casa donde trabajaba, no hizo entrega del dinero

En el Juzgado de la Quinta se está radicando una causa por falsedad en documento privado y en el día de ayer se ordenó por el Juez de Instrucción, doctor Perrote y Herrera, se procediese a las investigaciones del caso que según lo actuado fué el siguiente:

Conrado Guerra Cruz, de la Habana, de 38 años de edad y vecino de Real y General Lee, en Marianao, que es apoderado del establecimiento de muebles de dicha localidad, se presentó ante el juez de aquella demarcación denunciando que el día 17 del pasado mes dejó cesante al cobrador de esa casa, nombrado Francisco Grillo Martín, vecino de Santa Catalina 18, B de la Barriada de los Quemados.

Agrega el acusador que había entregado con anterioridad al acusado un talonario con cien recibos para el cobro de distintas cuentas y que Grillo al notificarle la cesantía sólo le había devuelto treinta y seis de los referidos talones.

APARECE COBRANDO CUENTAS

Con posterioridad a esa fecha, afirma Guerra Cruz, que según costumbre, se procedió al cobro de varias cuentas, siendo la primera la que pertenecía a la señora María E. Guzmán, vecina de San Indalecio 23, altos, la cual hizo presente al cobrador, que ya ese recibo lo había abonado en su oportunidad.

Solicitado por el cobrador el talón justificativo, la señora Guzmán lo entregó, así como una carta del referido Grillo Martín, comprobándose que la letra era idéntica a la suya. En tal virtud se hizo la denuncia realizando las primeras diligencias el sargento retirado Alfonso S. Fuentes, comprobando los asertos.

El día 5 de actual se presentó ante la Jefatura de la Policía de Marianao el citado Grillo Martín, significando que, al conocer se le estaba buscando, lo hacía espontáneamente para responder a los cargos. Dijo ser vecino de Colón, dictaminándose entonces su libertad por no haber méritos para detenerlo.

Posteriormente se trasladó el caso al Juzgado de la Quinta y en la tarde de ayer el doctor Perrote Herrera dispuso que «dada cuenta de los hechos los que revisten caracteres de un delito de falsedad en documento privado, se radique en los libros y tinentes».

VIBORENAS

SUSPENDIDO EL HOMENAJE

A «Chacho» Hidalgo.

Hemos sido informados por el estimado joven Enrique San Andrés, asesor del Comité femenino que patrocina la función-homenaje, que debido a los acontecimientos ocurridos últimamente en esta Capital, en los que tanta sangre de una misma vena se vertió, que dicho Comité acordó transferir la fecha del acto para otro día, que nos complaceremos en consignar oportunamente.

Sépanlo las personas interesadas en esta magna función, así como los tenedores de localidades, ha sido aplazada para fecha próxima.

Felicitamos al gentil Comité que preside la encantadora jeunne «Tommy» Rodríguez Reyes, por este tan bello rasgo, que dice mucho de sus sentimientos de mujer amante de la tranquilidad de su Patria.

LA SEÑORA DE ARREGUI

Lucrecia González.

Se encuentra disfrutando de una agradable temporada entre nosotros, tan estimada dama, que disfruta de generales simpatías en el seno de nuestra sociedad, donde se le aprecia y admira.

La señora González de Arregui tiene establecida su residencia en la vecina república de Méjico, en unión de su esposo, destacado industrial mejicano.

El cronista le desea la más agradable temporada en nuestra ciudad.

BABTEME

De un adorable bijou.

Ha recibido las Aguas del Jordán, la angelical fille del estimado matrimonio señora Graziela Núñez de Verdés y señor Casimiro Verdés, imponiéndosele, en el sagrado acto, el nombre de Graziela.

Ante una concurrencia tan selecta como numerosa y oficiando el párroco del Cerro, Rvdo. Padre José Viera, tuvo efecto la ceremonia religiosa, apadrinando a la linda neófita, su tía, la señorita Amalia Núñez y el señor Humberto Diego Fernández.

Terminada la cual, los asistentes fueron espléndidamente obsequiados haciéndose fiesta en delicioso petit comitte y bailándose a los acordes de un renombrado Septeto.

Reciban los esposos Núñez-Verdés, el testimonio de nuestra felicitación afectuosa, deseándole una muy dichosa vida a Grazieltita.

JOSE CAMACHO BELTRAN

Una víctima más.

De los sangrientos sucesos acaecidos, que han sembrado de luto y desolación a innumerables hogares cubanos.

El Ingeniero José Camacho Beltrán, pertenciente a una de las más distinguidas familias viboreñas, ha sucumbido a causa de las heridas que recibiera luchando por mantener un ideal, ideal que lo arrastró al combate, a la muerte.

Sirvan estas líneas de lenitivo al dolor que experimentan todos sus familiares por la pérdida irreparable del infortunado José, con la expresión de nuestra más sentida condolencia.

PROXIMA FIESTA

En La Tropical.

Hemos recibido una muy atenta comunicación del señor Luis Rivero, Presidente de la Cooperativa de Repórters Gráficos, participándonos que el próximo día 19 y en horas de la tarde, tendrá efecto en los espaciosos jardines, una fiesta bailable, que promete revestir caracteres de suntuosidad.

Tres conjuntos musicales han sido seleccionados para amenizar tan agradable matinée, Hermanos Le Batard, Belisario López, y la Sonora Matancera.

Prometemos referirnos nuevamente a esta fiesta, que cuenta con todas nuestras simpatías.

TEATRO MODERNO

Nuestro máximo coliseo.

Un selecto programa ha combinado la Empresa que administra José Trevín, para cubrir las funciones de hoy a las 5 de la tarde y a las 8 y media de la noche.

Se exhiben la grandiosa producción por Irene Dunne y Joel Mc. Crea, titulada «Cordón de Plata» y la interesante film por Charles Bickford, que lleva por título «Fiel a una mujer», completándose el programa con Revista de asuntos Internacionales y Cartón Sonoro.

Para mañana, anuncian las carteleras del Moderno, la repriss de la simpática producción por Carlos Gardell titulada «Melodías de Arrabal».

Como de costumbre nuestro máximo coliseo se verá en el día de hoy, pletórico de damas y damitas.

René R. OJEA.

NO EXISTEN COMADRONAS EN 11 TERMINOS MUNICIPALES

La Jefe de Comadronas e inspectora general de este Departamento en la Secretaría de Sanidad y Beneficencia, señora Josefina Pedrosa, ha elevado un amplio informe a la Dirección de Beneficencia significando que existen en la República por lo menos once términos municipales donde no se cumple la disposición sanitaria que obliga a los Ayuntamientos a tener una comadrona para el servicio público. Son ellos Vueltas, la Esperanza, Sabanilla del Encomendador, Guane, Viñales, Santa María del Rosario, Candelaria, Jovellanos, Encrucijada, Jatibonico, Remedios y Aguacate.

La señora Pedrosa continuará sus investigaciones en relación con la falta de comadronas en los términos muicipales, lo que da lugar al intrusismo en la profesión, facilitando que elementos sin preparación se dediquen a asistir a las parturientas, con grave peligro para la vida de éstas.

Propicia la S. de Sanidad la derogación del decreto sobre elaboración de pan

El jefe local de Sanidad de la Habana, doctor Florencio Hernández Coto, evacuando consulta formulada por la Secretaría de Agricultura, sobre la efectividad de la Ley que exige el uso del diez por ciento de harina de yuca en la elaboración de pan, ha informado al Secretario de Sanidad, doctor Finlay, que dicho alimento no es del todo sano y que debiera propenderse, por tal motivo, a la derogación de la citada disposición legal.

Agrega el jefe local de Sanidad que por Agricultura debe inmediatamente redactarse el decreto-ley derogando esa ley de cuño machadista, ya que no lena otra finalidad que la explotación de un negocio que estaba en manos de elemetos adictos al Machadato y por eso burlaban las leyes sanitarias, predominando su interés sobre el de la salud pública.

Hoy cumple seis años de edad, el simpático niño Julito Burger, el encanto de sus padres, señor Julio Burger y señora Amparo Barrera.

INFORMACION TELEGRAFICA DEL INTERIOR DE LA ISLA

Por nuestro hilo directo

ESTADO DEL ORDEN EN LA PROVINCIA DE MATANZAS

MATANZAS, Nov. 13.— (Por telégrafo). El Juez de Agramonte informa que ha iniciado causa por rebelión con motivo de haberse presentado en la finca «El Modelo» trescientos hombres armados.

La Guardia Rural ha detenido al señor Jorge Gallardo como autor de la bomba colocada en el Paradero de Sabanilla de los Ferrocarriles Unidos. Ramón Chávez Oquendo denunció que fué atacado por dos desconocidos en su finca Caizadilla de los Arabos. En el crucero de la calle Máximo Gómez y línea del Ferrocarril estalló una bomba causando desperfectos. Cerca de Los Arabos chocaron las máquinas en que viajaban estudiantes y militares resultando heridos graves el Capitán Manuel Mazorra, soldados Ramón Martínez y Manuel Valdés y los estudiantes José Rafael Fernández, Tomás Serrano y Francisco Arredondo. De Bolondrón han sido trasladados al Castillo de San Severino, acusados de comunistas algunos obreros detenidos por la Guardia Rural. Procedente de Alacranes han sido recluídos también algunos obreros acusados de promover disturbios en el Central «Conchita». En el ramal Montalvo, en Navajas, fué destruída una alcantarilla de los Ferrocarriles Unidos y en el parque Nin de Jovellanos explotó una bomba causando desperfectos.—Corresponsal.

VILLAS

Infructuosa búsqueda de armas y bombas.

SANTA CLARA, noviembre 13. (Machado).—A virtud de confidencias recibidas por elementos del Ejército de que había un verdadero arsenal de armas y explosivos en determinado lugar, conocido por los contrarios al Gobierno, pero que no parece estar bien determinado, fuerzas militares y policíacsa procedieron a efectuar detenidos registros en el Hotel Telégrafo y también en los Laboratorios «Alivina», por ser esos lugares donde existen partidarios del ABC.

Aunque la búsqueda fué infructuosa, no habiéndose hallado en el Hotel ni en los Laboratorios explosivos ni armas de fuego, se dejó en ambos locales sendas parejas de soldados, encargándoles que mantuvieran una rigurosa vigilancia.

La huelga de la luz en Cienfuegos

CIENFUEGOS, noviembre 13. (Obdulio, por Radio).—Hoy se han hecho doce requerimientos a la Compañía Cubana de Electricidad por el doctor Cardona, a nombre del Comité de Defensa Local, para que firme contratos con sus antiguos consumidores, a base de la nueva tarifa, para particulares, o sea a 12 centavos el kilowatt y un consumo mínimo de $1.80, que fué acordada en el decreto promulgado por el doctor Domingo Irizarri, Alcalde de facto, previa consulta con la Secretaría de Gobernación.

A pesar del requerimiento notarial la Compañía se negó a firmar esos contratos.

El doctor Irizarri, ha anunciado que le impondrá una multa de 25 pesos por cada contrato que rechace, por negarse a aceptar la nueva tarifa.

Propónese el Comité de la Huelga lumínica, seguir notificando notarialmente cada contrato que la Empresa se niegue a aceptar, vista su actitud de resistencia.

Terminó la huelga tabacalera

CIENFUEGOS, noviembre 13. (Obdulio, por Radio).—La huelga que existía en la fábrica de tabacos «Triunfador», ha terminado satisfactoriamente y hoy mismo se reanudará el trabajo en ella. El origen del paro fué haber utilizado el dueño de la fábrica a un pariente suyo en la fanea de la industria en lugar de un obrero.

N. GELATS y Cía.

Habana. BANQUEROS Aguiar 106-108

Vendemos cheques de Viajeros
Pagaderos en todas partes del mundo
y Cartas de Crédito Circulares
en las mejores condiciones.

"SECCION DE CAJA DE AHORROS"

Recibimos Depósitos en esta Sección Pagando el 2½ por 100 Anual. Todas estas operaciones pueden efectuarse también por Correo.

E.C.D. 2016

DE DIA EN DIA

Desde el punto de vista humorístico, la llamada Ley del 50 por 100 no debe acarrearles la menor dificultad a los españoles residentes en Cuba, porque la inmensa mayoría de estos son ya medio cubanos.

Y la mitad es, exactamente, el cincuenta por ciento.

Solo falta, por tanto, que el Gobierno se decida a cohonestar ese rasgo de humorismo que anda de boba en boca, con su patriótico propósito de que no le falte el pan a ningún cubano.

Porque si no busca al mismo tiempo la formula para que no les falte tampoco el pan a los españoles que con nosotros conviven, no habrá hecho más que alterar el órden de los factores, con la única variación de que sería el insular el que tendría que compartir con el peninsular, pero sin que por ello la economía nacional se beneficiara en dos tris es centavos.

Miseria es lo que sobra y no hombres, de los cuales, por el contrario, está escasa esta fecunda y relativamente vasta tierra, donde el gran negocio en esta época de chauvinismo universal, resulta imposible precisamente por ser un gran islote donde vivimos cuatro gatos.

Lo que les pasaría, en fin, a los Estados Unidos, si en vez de ciento veinte millones de habitantes, solo tuvieran doce.

Y quien crea, volviendo a los posibles efectos de esa Ley nacionalista, que el cubano, llegado el momento, no va a partir con su hermano el español, es que no es cubano cien por cien.

Porque ha de saberse que el cubano «cien por cien», es español «cincuenta por ciento».

La noticia más sensacional de las que ayer publicaron los periódicos, fué la que dió el «DIARIO», relativa a la máquina marcada con el numero 10,110 «que tripulada por un grupo de asiáticos, se dedicaba a sembrar la muerte y el espanto a su paso».

Sobrepasa a todo lo imaginable eso de que hasta los chinos, en vez de seguir sembrando lechugas y rábanos, como hasta aquí, se hayan puesto a sembrar tambien la muerte y el espanto.

Decididamente estamos condenados a morirnos de hambre.

Estamos leyendo un libro que crispa los nervios:

«TRUJILLO. LA AGONIA DOMINICANA», por Buenaventura Sánchez.

Bajo el título hay una especie de submarino dantesco, que dice así:

Detalles relativos a 5.0000 asesinatos cometidos por Trujillo en tres años de Gobierno».

El ejemplar en nuestras manos, viene dedicado «AL DIARIO DE LA MARINA, ilustre decano de la prensa habanera, cuyas columnas han estado al servicio desinteresado de la causa de liberación de la República Dominicana».

Así es, efectivamente, pues sentimos el sincero deseo de que los dominicanos vean realizados sus ideales.

Lo único que nos preocupa es que «La Agonía Dominicana» no vaya a tener necesidad de una segunda edición, con un apreciable aumento en la pavorosa cifra del sumario.

En Francia la corriente anticipacifista, es tan intensa, que algunos de dista Briand lider del pacifismo, han sido derribados. Pero, en medio de los monumentos al enminente estadista fiebre bélica, la nación francesa que tiene hoy el más poderoso ejército del mundo, dista mucho de estar enseñándole los colmillos a Inglaterra, su aliada natural.

Fíjense en lo prudente que se muestra Francia, aún dentro de su ofuscación, los que tratan de lanzar a Cuba a emular al Alcalde Móstoles.

A batir el record, mejor dicho, ya que en aquel momento histórico, Napoleón estaba solo.

TARTARIN DE TARASCON

«DEFENSA ESTUDIANTIL NORMALISTA»

AL PUEBLO DE CUBA

En estos instantes de dolor y de tristeza para el pueblo de Cuba en general, «DEFENSA ESTUDIANTIL NORMALISTA», eleva una plegaria desde en fondo de su alma, por todos los cubanos que cayeron durante los hechos sangrientos recientemente sucedidos.

Y como el dolor es común, porque cubanos son los que cayeron en ambas filas, porque cubanos son todos los corazones que en estos instantes tan tristes, se visten de luto, porque cubanos son los ojos que se llenan de llanto, «DEFENSA ESTUDIANTIL NORMALISTA», coloca sobre las tumbas de todos los soldados, los civiles, los ancianos, los jóvenes, y los niños, sobre todas las víctimas inmoladas en el altar de las pasiones humanas, el perfume de la flor más llena de sentimiento . . . Paz . . . paz a las víctimas que cayeron para siempre en esta tierra que debe ser regada de aromas felices, en vez de regarla la sangre y las lágrimas . . .

Que florezca de nuevo en todos los corazones cubanos el verdadero patriotismo, que no debe marchitarse nunca . . . . . .

DOS MIEMBROS DE LA SECR. DEL TRABAJO, SERAN DELEGADOS EN LA JTA. NACIONAL DE SANIDAD

El presidente firmó el decreto nombrándolos y la función de ellos será la de proteger a los obreros y trabajadores, llevando a la junta toda iniciativa que tienda a ese fin

A propuesta del Secretario del Trabajo, el doctor Grau San Martín, firmó un Decreto dando participación a dicha Secretaría en la Junta Nacional de Sanidad.

Fúndase para ello en que la misión de la Secretaría del Trabajo, dentro del espíritu que inspiró su creación, abarca el conocimiento de todos los problemas que afectan a la clase obrera, a fin de impartir al proletariado la protección que merece en los diversos aspectos de su actividad social.

En su parte dispositiva, dice el decreto:

RESUELVO

Modificar la actual Constitución de la Junta Nacional de Sanidad y Beneficencia en la forma siguiente. Primero: Formarán parte de la Junta Nacional de Sanidad y Beneficencia, además de las personas que actualmente la componen, el Director de Higiene Social y Estadística de la Secretaría del Trabajo y un médico designado por la misma Secretaría a propuesta de dicha Dirección. Segundo: Los representantes de la Secretaría del Trabajo en la Junta Nacional de Sanidad y Beneficencia, llevarán al seno de ésta, para su discusión, las iniciativas correspondientes a la defensa de los intereses sanitarios de los obreros y a la protección que debe otorgarse a las clases trabajadoras en industrias, talleres, viviendas y demás lugares donde se emplee personal obrero.

CRONICA CIVIL

Por U. E. GOMEZ CADIZ

SALA DE LO CRIMINAL

JUICIOS ORALES SEÑALADOS PARA HOY

Sala Primera:

1.—José Alvarido.—Disparo — Defensor: Dr. Crespo.

2.—Jesús Hernández.-Violación. Defensor: Dr. Jordán.

3.—Mario Labrada.—Robo.—Defensor: Dr. Portocarrero.

Ruperto J. Piñeiro.—Disparo.—Defensor: Dr. Portocarrero.

Fermín Fernández.—Estafa.— Defensor: Dr. Ledón.

Mercedes Adan.—Infracción Código Postal.—Defensor: Dr. Rodríguez.

Sala Segunda:

1.—Pelayo P. Fernández y otros.—Falsedad.—DefensorÑ Dr. Sardiña.

Víctor Sanabria y otro. — Falsedad.— Defensor: Dr. Sánchez Ocejo.

3.—Juan Ortega.—Falsificación. — Defensor: Dr. Palma.

4.—Angel Bustamante.— Falsificación.— Defensor: Dr. Muñiz.

5.—Carlos F. Valdés.—Estafa.—Defensor: Dr. Gindaza.

6.—Alejandro Pujol.— Lesiones. — Defensor: Dr. Palma.

Manuel Torriente y otro.—Hurto y lesiones. Defensor: Dr. Garcilaso de la Vega.

7.—Luis Alvarez y otros. —Robo.—Defensor: Dr. Muñiz.

Sala Tercera:

1.—Eduardo Cape.—Estafa. — Defensor: Dr. Betacourt.

2.—Inocencio Pimienta. — Homicidio.—Defensor: Dr. Lombard.

3.—Julián R. Jauma. Imprudencia. Defensor: Dr. Párraga.

COMENTARIOS

Hace unos días y desde esta misma Sección, comentaba con bastante pesadumbre el problema creado a los propietarios, con motivo de las **«Comisiones de Estaca».**

Y si apesadumbrado estaba en aquella ocasión, no lo estoy menos ahora, que a pesar de mi exhordio a los obligados a hacer cumplir sus resoluciones, éstas siguen en el mismo estado.

El Decreto concediendo términos para la ejecución de las sentencias en los juicios de desahucios establecidos al momento de su promulgación, no se cumple.

Por aquel Decreto se estableció que las sentencias dictadas en juicios de desahucios, cuyo valor o renta de la finca fuere mayor de veinte pesos mensuales, podría ejecutarse en el acto, pues no estaban comprendidos dentro de los beneficios de dicho Decreto, y de esa manera iba concediendo treinta, cuarenta y cuarenta y cinco días a los inquilinos que se encontraran en el caso, de estar para ejecutarse la setencia dictada. A pesar de ello, de que se encuentran vencidos los dos primeros plazos, las partes interesadas en la ejecución de esas sentencias, siguen sufriendo las mismas consecuencias, que antes de la promulgación del Decreto ya tenían; los Juzgados, no señalan por ahora, día para practicar esas diligencias. A qué esperan, no lo sabemos.

Pero el caso es que, el propietario sigue sin ser amparado en el derecho a disfrutar de su propiedad. No cobra los alquileres y sin embargo está obligado a contribuír al fisco; y aunque se le dén facilidades para abonar las contribuciones y el agua, hay que pensar que hay muchos pequeños propietarios, ya viejos, imposibilitados de poder trabajar, que sacrificando sus años mozos, ahorraron lo que con el sudor de su frente supieron ganar, para ya en el ocaso de la vida, poder tener el consuelo de vivir de su pequeña renta, sin ser estorbo ni de la familia, ni de la sociedad en que viven, los cuales de seguir las cosas como van, desgraciadamente los llegaremos a ver en la más completa indigencia.

Y todo ¿por qué?: por temor a la «Comisión de Estaca»; ya el Gobierno previendo la mala situación del País, concedió a los inquilinos el Decreto que tanto pedían, y fueron complacidos, ahora, tengo la seguridad, de que si los Jueces impetraran de las Autoridades encargadas de guardar el orden, las fuerzas suficientes para cumplir esas sentencias, la obtendrían, y serían complacidos también, los que legítimamente tienen un derecho que nadie les puede discutir, la defensa de patrimonio.

No quiero dirigirme a persona determinada, quiero solamente que los que están, más obligados que yo, a defender esta causa, —que considero justa,—se hagan eco de estos comentarios y laboren porque la Ley se cumpla.

La simbólica espada de la Justicia, está por encima de la **«estaca».**

AUDIENCIA DE LA HABANA

SALA DE LO CIVIL

VISTAS SEÑALADAS PARA HOY

76|31.—Mayor. Sur.— Vicente Maza contra Gustavo Porta. Ponente: Acosta. Letrado: P. Ventura Tremols. — Procurador: Barreal. — R. Arango

76|933.—Discordia.— Mayor.— Sur. —Vicente Maza contra Gustavo Porta.—Ponente: Dr. Acosta. Letrados: Ventura y Tremols. Procuradores Barreal y R. Arango.

308|33.—Contencioso.— Minas Matahambre contra Secretario Hacienda.—Ponente: Acosta. Letrado: Navarrete. Procurador: Bravo.—Fiscal.

352|33.—Contencioso. — El Estado contra E. González. Ponente: Acosta. — Procurador: Villalba.—Fiscal.

82|32.—Contencioso.—Hershey Co. contra Secretario Hacienda.—Ponente: Acosta. Letrado: Rodríguez. Procurador: Lesnes.—Fiscal.

1017|33.—Divorcio.—Marianao. Manuel Mata contra Silvina Valdés.—Ponente: Acosta.—Estrados.—Fiscal.

937|33.— Divorcio.—Guanabacoa. — Luisa Illada contra José Bustamante. Ponente: Acosta. Letrado: Casales.—Parte.—Fiscal.

830|33.—Opo. embargo.—Sur.— Enrique Ruiz contra Warren Bross Co. Ponente Acosta. Letrado: Martínez. García.— Procurador: Villaverde — Roca.

372|33.—Incidente.— Norte.— Juan Formoso. Ponente: Acosta. Letrado: Portela Pico. Procurador: Cárdena - Puzo.

609|33.—Menor.—Centro.—José Carret contra José Sánchez. Ponente: Acosta. Letrado: S. Galarraga. Procurador: Cerviño.

544|33.—Menor.—Norte.—Schechter y Zoller contra Pedro López. Ponente: Acosta: Letrado: Cartañá - Nin. Procurador: Cartaña - Sent. anat.

205|33.—Mayor.—Almendares.—María Suárez contra Juan Suárez. Ponente: Acosta. Letrado: Palacio. — Suárez.—Procurador: Noiset.

62|33.—Mayor.— Centro.—Juan Rodríguez contra José Orts. Ponente: Acosta. Letrado: Jiménez - Bonachea. — Procurador: Castellanos y Granados.

JUZGADOS DE PRIMERA INSTANCIA

Ha tocado al Juzgado del Sur, el intestado de Ramón García Urrutia.

El propio Juzgado cita a los familiares del apresunto demente Josefina Rodríguez, para que se personen el expediente, dentro del término de treinta días en que estará en observación.

El Juzgado del Norte, cita para las 9 de la mañana del día de hoy al ex-Senador Wifredo Fernández, en las diligencias preparatorias a la vía ejecutiva establecida por The Royal Bank of Canada, a fin de que reconozca su firma puesta al pié del pagaré suscrito por el mismo en 20 de enero de este año.

SUBASTAS

Se ha señalado para el día 9 de Diciembre a las 9 de la mañana la subasta de la casa Oquendo número 126, tasada en $12.000.00 en el juicio hipotecario seguido por Antonio Coroalles y Morales contra José Alvarez Rodil, en el Juzgado del Norte.

Y el del Oeste, en el juicio seguido por José Rodríguez Rodríguez contra Andrés Pereira y Torres ha señalado la subasta de la casa Villegas 26 tasada en $30.000.00 las nueve de la mañana del día 6 del entrante mes de diciembre.

El Juez del Sur, llama a los herederos de Manuel Gómez Martínez, para que se personen en el intestado de dicho señor, para que reciban la herencia dejada por el mismo.

La demanda sobre alimentos provisionales establecida por Juana Tages y Fernández contra su legítimo esposo Juan Pomares Guerra, ha tocado al Juzgado del Centro.

ABSUELTO UN CHAUFFEUR DEL DIARIO

El recto Juez Correccional de la Sección Tercera Dr. Leopoldo Sánchez, absolvió ayer a un chauffeur de esta Empresa DIARIO DE LA MARINA, en el juicio No. 7823-933, en el que resultaba acusado por daño y como responsable subsidiaria la referida Empresa. Habiéndose justificado en el acto del juicio la inculpabilidad del chauffeur del DIARIO, el Juez dictó su sentencia absolutoria. Fué representando a la Empresa y al chauffeur el Procurador Maisés A. Maestri, representante legal del DIARIO DE LA MARINA.

SENTENCIA CONFIRMADA

Se ha confirmado por la Sala de lo Civil la sentencia dictada en el juicio de menor cuantía seguido por Salvador Grana González contra la sociedad regular colectiva de Flores y Cía. de esta Ciudad, en el Juzgado de Primera Instancia del Sur, con las costas a cargo de la parte apelante; por la sentencia se declaró con lugar la demanda.

Igualmente ha confirmado la sentencia dictada por el Juzgado de Primera Instancia del Centro, que declaró con lugar la demanda de divorcio establecida por Manuel Miguez y García contra su esposa María García y Hernández.

A NOTIFICARSE

Personas que tienen notificación URGENTE en la Secretaría de lo Civil.

Letrados: Dres. César Manresa; Alfredo Menocal; Miguel González Llorente; Marino López Blanco; Armando Gobel; Roberto Guash; Sergio Ponce; José Manuel Fernández García; Oscar Herrero y Ramón Goizueta.

Procuradores: Luis E. Vilaboy; Enrique Rodríguez Hulgares; Oliverio Sentmanat; Fernando Udaeta; César Rouso; Manuel de Jesús Lefran y Ayala; Isidro Daumy; José León Graupera; Luis Pereira; Amadeo y Alfonso Fernández Mallo.

Partes: Emily Molnar; Andrés García; Carlos Domínguez; María Dolores Jiménez; Alejandro Arrechea; Domingo Sánchez; Gloria García Morales; José Abella; Santiago Selles; Anselmo Cerezo; José de la Peña; Modesto Rodríguez; Manuel Balbon; Tomás I. Canton; Rogelio Luis Beguirastain; Virgilio Morales; José Blanco López; Antonio Ortega y Juan Gilbert.

Citaciones:

El conocido contratista Gino Ciolli, ha presentado al turno en el Repartimiento de Negocios Civiles y ha tocado al Juzgado de Primera Instancia del Este, la solicitud de quiebra de la Compañía Nacional de Espejos.

La Empresa Heraldo de Cuba S. A. es emplazada por el Juzgado del Oeste en el juicio de mayor cuantía que le sigue The American Paper Export Inc, en cobro de pesos.

SUSCRIBASE Y ANUNCIESE EN EL «DIARIO DE LA MARINA»

Burla Burlando

De las huelgas

Notas de un espectador y con frecuencia víctima de las huelgas, por lo que ha encontrado muy pocas que sean razonables. Casi todas las que ha sufrido pueden ser incluídas en la siguiente clasificación.

Huelgas vindicadoras. Se «celebran» para obtener reparación de algún positivo agravio o injusticia. Producen peitos que nunca se acaban, en los que generalmente se pide reparar una injusticia, de una parte, para imponer una injusticia mayor a la otra. Vindicación también significa «venganza». Aspira la huelga a vengarse de los ricos y poderosos, pero por mucho mal que les lleguen a hacer, siempre recae la mayor parte del daño sobre el pobre y el débil. Aparte de esto, la venganza, por justa que parezca, siempre ha traido consecuencias lamentables para el mismo que la ejecuta.

Huelgas para aumento de salarios o para mejorar las condiciones del trabajo. Por lo pronto suelen mejorar la situación del obrero, pero a la larga esa mejora viene a redundar en su daño. Si, por ejemplo, la huelga es de panaderos, todas las ventajas que han obtenido tanto por aumento en los jornales como por disminución en las horas de trabajo, tienen por consecuencia el aumento del precio del pan. Al encarecer el pan los obreros de otros gremios reclaman a su vez aumento de jornales, con lo que encarecen también sus productos, de suerte que el panadero tendrá que pagar más caro el par de botas o la camisa. Es ley económica inexorable que nunca se la viola impunemente.

Huelga por compañerismo. Son las más ilógicas, aunque parecen las más razonables. Si en todos los apostolados hay un judas, con más razón en todos los gremios y hermandades, por ser más numerosas, tiene que haber un mal sujeto. Este, holgazán o torpe o borracho o pendenciero, comete una de las suyas, y es expulsado de la fábrica o taller. Aquí entra en funciones el compañerismo irracional, de suerte que cien hombres honrados van a la huelga para protejer a un pícaro. Existe también el compañerismo de gremio a gremio, debido al cual todos los gremios están obligados a ir a la huelga para apoyar al que está en discordia con el patrono. De lo que resulta la repetición de tantas huelga y de tanta hambre. Esto parece increible en un mundo que se precia de civilizado, pero hay que creerlo.

Huelgas de amor propio. Son provocadas por arrogancias intempestivas o por intemperancias de lengua. y sostenidas por la «negra honrilla». En ellas se conjuga el verbo «ceder» de modo imperativo. ¡Cede tú! ¡Ceda él!.. Y ni el uno ni el otro cede, hasta que les pasa lo que a los litigantes tozudos, que uno y otro se quedan sin calzones. Suelen ser las huelgas más duraderas y enconadas y, por lo tanto, las más ridículas.

Huelgas revolucionarias. Son las más vastas y estrepitosas y... las más incóncebibles después de los escarmiento ya sufridos. Echanse los obreros a la calle dispuestos a lidiar «en masa» contra la fuerza pública bien armada y disciplinada. Sobreviene el choque, y a los pocos instantes los huelguistas apelan a la fuga, no sin dejar el campo cubierto de cadáveres.. Más he aquí que la huelga revolucionaria triunfa alguna vez, derriba a los que mandan, y pone en su lugar a sus propios «liders» o caudillos... Luego resulta infaliblemente que los «nuevos amos» son mucho peores que los vencidos. Total: una lucha desigual en la que los huelguistas salen perdiendo o con un triounfo en el que no se sabe lo que van ganando. Tal es el balance de toda huelga revolucionaria.

Dicen que el «proletariado» confía ciegamente en la virtud de la huelga para obtener un porvenir de hartura y de justicia. Pudiera ser, pero el caso es que hasta el presente las huelgas no han dado más que resultados negativos para sus creyentes. Ya llevamos cincuenta o sesenta años ensayando huelgas y estamos cada vez peor. Habrá que darle la razón al sandio que dijo que el hombre es un animal completamente refractario al escarmiento? Hombre, aunque no fuera más que para desmentir al que tal dijo, merecía la pena de renunciar, siquiera por diez años, al sistema de las huelgas. Tal vez en ese tiempo se nos ocurra un medio menos irracional y más cristiano de solucionar nuestros conflictos.

M. Alvarez Marrón.

ULTIMA EL AUTOMOVIL CLUB, LA EMISION Q. LE FUE AUTORIZADA YA, DE LOS TRIPTICOS CUBANOS

Trata esta asociación de facilitar el tránsito recíproco de los automóviles de Cuba en el extranjero y viceversa

Nuestro estimado compañero señor Manuel L. de Linares, del DIARIO DE LA MARINA, y Secretario Auxiliar del Automóvil Club de Cuba, estuvo hace pocos días en la Secretaría de Hacienda, para entrevistarse con el coronel Despaigne, y someter a su consideración un asunto ya resuelto, en principio.

Dado el cúmulo de trabajo que pesa sobre el Secretario de Hacienda, el señor Linares sólo pudo hablar unos momentos con él cuando abandonaba su despacho para dirigirse al Palacio Presidencial, quedando en volver próximamente para examinar con más detenimiento el tema objeto de su visita.

Se trata de los trípticos cubanos, cuya emisión se ha autorizado por un Decreto al Automóvil Club de Cuba, faltando sólo para que puedan funcionar, que los Delegados de la Secretaría de Hacienda y los del Automóvil Club de Cuba firmen un acta de garantía, en la que se consignará la obligación de esta entidad de pagar los derechos de Aduana de todas las máquinas importadas al amparo del tríptico cubano que no salieron del territorio nacional en el espacio de un año.

Una vez firmada dicha acta, podrá el Automóvil Club de Cuba expedir los «Carnets de Passages en Douanes», ya que se procurará incluir en ellos que esa institución garantice esos documentos aduanales.

Es sabido que los grandes centros automovilísticos mundiales han puesto dificultades para entregar sus trípticos al Automóvil Club de Cuba, por no haberse aún resuelto el asunto de los «trípticos cubanos» ni el Carnet de Passages en Douanes, que esperan en reciprocidad para intercambiarlos con los suyos.

Una vez que se haya obtenido la emisión de los trípticos cubanos por el Automóvil Club de Cuba, éste podrá enviarlos a las sociedades corresponsales europeas, y ellas le remitirán los suyos para que los socios del Automóvil Club de Cuba puedan recorrer y visitar con facilidad las ciudades del viejo continente.

MAS DEMANDAS DE CLEMENCIA

Distinguidas representaciones locales de toda índole —nos dice nuestro corresponsal, Oña, desde Bolondrón— figurando entre ellas las sociedades Liceo, Casino Español, Unión Club, Logia Masónica, Gremios obreros, profesionales, etc., interesan del DIARIO DE LA MARINA que haga llegar su voz en demanda de clemencia, hasta el Honorable Presidente de la República, a fin de que conmute las penas capitales que dicten los Consejos de Guerra, con motivo de los últimos sucesos, en evitación de nuevos dolores a la familia cubana, harto conmovida ya por la fatalidad, los errores y los apasionamientos de todos. Con ese gesto de clemencia probará el Gobierno revolucionario la nobleza de su espíritu y ello contribuirá más que nada, a su afianzamiento. Gustosos, trasmitimos esas expresiones de todo un pueblo, al Jefe del Estado.

LA ASAMBLEA DE QUITO SE ABSTIENE DE NOMINAR CANDIDATO PRESIDENCIAL

QUITO, Nov. 13, (AP).—La Asamblea Liberal ha terminado sus sesiones habiendo acordado abstenerse de nominar candidato presidencial, dejando a los Liberales en libertad para terciar en favor del candidato de sus simpatías.

Hoy, a las 11 y 35 llegó a esta López, siendo recibido con gran entusiasmo por las multitudes.

La moda debe ser práctica frente al frío.

Y lo práctico son esas prendas de fácil adquisición, de uso corriente y de precio asequible.
EL ENCANTO, dentro del rigor estético de la moda, y de la selección de las mejores calidades, se refiere en este aviso a esas prendas de gran actualidad.

SWEATERS,
Vestidos, sombreros, abrigos . . . en estilos muy elegantes, interpretados en materiales de excelentes calidades; para niñas y jovencitas.

Sweaters-Uniformes
para colegio, incluyendo el sweater todo blanco, exclusivo de EL ENCANTO. (Tercer piso.)

SWEATERS
para señora, para cabellero y para niños y jóvenes.

Chaquetas de lana y de piel
con cierre "Zipper" para caballeros; BUFANDAS para caballeros. (Planta baja)

Artículos de Canastilla
vestiditos de estambre, gorritos, capas, abriguitos, frazadas, camisetas de lana; juegos de abriguito, gorro y boticas, etc. (Tercer piso)

VEA LAS COLECCIONES DE ARTICULOS DE INVIERNO EN TODOS LOS DEPARTAMENTOS.
CALIDAD. ELEGANCIA. ECONOMIA.

El Encanto
Telf. A-7221

SUPERFICIALMENTE...

Por FELIPE RIVERO

UNA TREGUA

Allí están los alegres y los tristes; allí hay hombres riendo; allí hay hombres mecidos, hay hombres orando; al lado de un tabique de ladrillo hay hombres maldiciendo, y, en torno de todos ellos, está la noche inmensa y vacía.

CARLYLE

Entre las voces de triunfo y los acentos de dolor de los que luchan a muerte en la jornada del día, escúchase la flauta del Dios Pan que no se sabe si ríe o se lamenta, demostrando con ello ser tan sabio como Aristóteles y tan astuto como Ulises, en esta hora de desconcierto nacional.

¡Qué triste y difícil oficio el de periodista en estos momentos de trágica insania colectiva!

¡Qué vida más tormentosa la que arrastra la familia cubana en estos instantes de dolor!

¡Y cuántos recuerdos traen los tristes acontecimientos ocurridos en la semana pasada para el que estas líneas escribe, de aquel que le dió el ser!

¡Y cómo recordamos ahora las ideas y los pensamientos que tenía el calumniado progenitor nuestro, bien adentradas en su espíritu, acerca del futuro de Cuba, de los males y de la manera, sabia y sensata, según él, de evitarlos!

Pero, cataclismos como el del día nueve, quizás, nunca el viejo periodista desaparecido pensó fuera posible que surgieran en esta bendita tierra digna de mejor suerte.

Y es que el mundo, evolucionando de la manera que lo hace en los trópicos, es algo insólito, sobre todo que nadie pudo nunca hacerse la menor idea en cualquier tiempo pasado...

El dinamismo de ahora es constante y variado.

La anquilosis de otros tiempos hace a la era actual más horrible aún en el campo de las comparaciones. Y tan equidistante está la última de las otras, como distanciados se encuentran en el Cosmos el astro Rey de la madre Tierra.

En otras épocas, más felices, la razón no era atributo que alguien egoistamente, pensaba acaparar para sí sólo por el medio único y exclusivo de la fuerza bruta, sin agotar toda controversia.

Al patriotismo le pasaba otro tanto.

«El hombre, dice Palacio Valdés, no queriendo reconocer límites a su razón, huye irritado de quien se los enseña y buscándola con ambición cae con frecuencia en la sinrazón».

¿Pero en dónde se encuentra en estos momentos la razón en el orden político en esta Isla?

¿No es que todos, absolutamente todos, pretendemos tenerla de la mano y por eso tropezamos en los cómodos fraternos que nos hace perder el sentido de lo exacto?

Y es que en punto a patriotismo estamos llevando a la República a una situación desesperada.

Por eso hay que recomendar un alto en la lucha, un alto solemnísimo, que sirva de base a la consolidación de lo que ya resquebrajado tiende al cataclismo inminente.

Por eso hay que perdonar. ¡Perdados hermanos! en esta hora de la que reina tanta infinita tristeza en el hogar cubano.

Es que la Patria, lo intangible, lo que debe ser imperecedero es lo demanda, representada dignamente por la mujer cubana, que no sabe de odios y no bebe más que en la fuente de lamor y de la caridad, del olvido y del perdón.

¡Hay que olvidar y perdonar!

Así, únicamente, podremos guiar nuestros pasos por un camino firme que el andado infructuosamente con el beneplácito único de nuestros enemigos que nos acechan desde la otra orilla del continente...

Y así, demostraréis que tanto en vuestras luchas, como en vuestras treguas, sólo os anima el espíritu de consolidar la Patria, pero sin olvidar el amor a la humanidad.

EL ING. CHIBAS NO ESTUVO EN PALACIO

En aclaración muy pertinente nos envia el señor Eduardo J. Chibás los siguientes líneas.

Dr. José I. Rivero, Director
DIARIO DE LA MARINA,
Ciudad.

Mi distinguido amigo:

En el «DIARIO DE LA MARINA» de esta mañana aparece en la Sección «Vida Oficial de Palacio» una noticia errónea en relación con mi persona, y por eso le agradecere una rectificación en el sentido de que no he estado en Palacio y por lo tanto no podía haber hecho allí la declaración que se me atribuye. Tampoco he hecho en ningún otro lugar alusión del A. B. C.; pues me he mantenido siempre con carácter independiente sin pertenecer a ningún sector ni partido político, y por lo tanto desconozco sus interioridades.

Anticipándole las gracias por este favor me reitero como su afmo. amigo.

Eduardo J. CHIBAS

M.E.C.D. 2016

SECCION 9A

TELEFONOS:
Dirección A-4151
Jefe de Redacción . A-3205
Sección de Sports. M-7911

DIARIO DE LA MARINA

TELEFONOS:
Quejas M-7911
A. Clasificados . . A-3333
Agencia Marianao. FO-7380

SECCION 9A

AÑO CI — ACOGIDO A LA FRANQUICIA POSTAL. — HABANA, MARTES, 14 DE NOVIEMBRE DE 1933 — EL PERIODICO MAS ANTIGUO DE CUBA — PAGINA NUEVE

LA ACTUALIDAD

LOS DISPAROS CLANDESTINOS Y LOS ESPAÑOLES

(Por LEON ICHASO)

Es tan inverosímil y tan absurdo el señalar a los españoles como autores de los disparos que desde las azoteas de las calles más céntricas se perpetran contra los soldados o contra los transeuntes, que apenas merece la pena de impugnarlo y rebatirlo. Sólo una refinada malevolencia hispanófoba o una rara inconsciencia puede concebir tamaña sospecha.

El proceso histórico de Cuba desde que se constituyó en República prueba hasta la evidencia el carácter y el hábito de orden, el espíritu de paz y tranquilidad públicas, el respeto y el acatamiento a la ley, y a la autoridad con que se han conducido siempre los españoles de la Isla. Aun las iniquidades y los vejámenes del machadato, que se ensañó muy especialmente con gabelas y recargos de toda clase y con las bordas de inspectores y esbirros a sus órdenes contra el comercio, los españoles procedieron con una ecuanimidad y una resignación verdaderamente heroicas. Si alguna vez protestaron contra los abusos reiterados de la angustiosa dictadura, no fué jamás a la violencia, ni a atentados de ninguna clase ni a desmanes perturbadores a lo que apelaron, sino a la razón, a la ley y al derecho. Aún en las agonías de la tétrica pesadilla machadista, cuando vieron que el pueblo entero recogía y concentraba todas sus energías para sacudirla, los españoles se limitaron a secundarlo con un medio legal; con el del cierre unánime de sus tiendas.

Cuando el español ha querido defender sus más caros intereses y derechos, contra alguna medida que ha estimado lesiva contra ellos y equivocada, ha acudido a procedimientos tan legítimos, tan lícitos, como el de aquella manifestación por el decreto primitivo sobre los médicos colegiados, a la cual no ha superado ninguna ni en su maravillosa organización, ni en su orden y compostura ni en su elocuentísimo silencio. Allí, en la mesura de aquellos centenares de miles de hombres que para propugnar causa tan vital para ellos como la de la conservación de sus quintas de salud se dirigían sin un gesto rebelde, sin ningún cartel ni enseña hacia el Palacio presidencial, se sintetizaba el modo de ser y de operar de nuestros compatriotas aun en sus quejas más justas y razonadas.

Ninguno de los que lanzan contra los españoles una versión tan inicua y arbitraria como la de los aludidos disparos desde las azoteas, podrá alegar, durante todo el transcurso de la República cubana, no ya ninguna conjura premeditada para cometer tan bárbaros y cobardes asesinatos, sino ni siquiera un conato de rebelión colectiva. En cambio encontrará innumerables actos de estrecha y fraterna colaboración con el Gobierno y con el pueblo cubano para todas las empresas de paz y quietud, de bienestar y riqueza, de engrandecimiento y prestigio, de progreso material y cultural.

No es extraño. No han de ir los españoles contra lo que les demandan su instinto de conservación y sus propios intereses. ¿A quiénes más que a ellos conviene que en este país reinen la normalidad y el orden para que puedan trabajar tranquila y seguramente sin entorpecimientos sin temores, incertidumbres ni sobresaltos? ¿Quiénes mejor que ellos entienden lo meticulosos y desconfiados que son el dinero y el comercio y lo que les estorban las agitaciones, los desafueros públicos y los peligros? ¿Quiénes han de desear más vivamente que terminen en Cuba las discordias civiles, los choques de unos hermanos contra otros, y todo cuanto pueda significar estado de guerra, perturbación y violencia, para reanudar sosegadamente sus operaciones comerciales hace tanto tiempo interrumpidas? Saben ellos —y lo están palpando en estos momentos— que si sus tiendas yacen en soledad casi absoluta durante todo el día; si el crédito mercantil está suspendido; si las ventas, las transacciones y la vida general de los negocios están paralizados, hay que buscar la causa principal en esta situación de alarma e inseguridad a la cual contribuyen con funesta pero con positiva eficacia esos disparos que se realizan criminal y cobardemente, desde su alevoso escondrijo, en plena ciudad.

Si los españoles quisieran alegar algo contra el decreto del 50 por ciento, lo harían según su costumbre a la luz del día y sin empuñar más armas que las de la ley y las de su derecho.

A los autores de los atentados tenebrosos y terroristas hay que buscarlos en otro campo bien distinto al de los españoles. En aquellos que tanto gustan de la acción directa, de la perturbación sistemática y del pistolerismo; en los anarcosindicalistas y comunistas, de quienes tan reiteradamente hemos hablado desde esta Sección. Esos disparos hechos desde las azoteas o al cubierto de las cortinas llevan ya esa su marca de fábrica inequívoca e infalible. No hay modo de confundirlos.

Unas extrañas filtraciones de gases nefíticos, matan en Vigo a dieciseis personas

EMANACIONES DE NATURALEZA DESCONOCIDA, LLEVAN A LOS TECNICOS A LA PREOCUPACION

El Gobierno Central, anuncia que tomará enérgicas medidas para las elecciones. Se han declarado en huelga los gremios de construcciones y dependientes. Otras noticias españolas

VIGO, Noviembre 13. (AP.) —Las filtraciones de gases de carbón en el pueblo de Sello, durante los últimos quince días han producido la muerte a dieciséis personas. También se encuentran muchas otras en grave estado.

Los médicos que han analizado este gas están de acuerdo en que se trata de gas carbónico, y están verdaderamente intrigados en cuanto al lugar por donde puedan emanar.

Estos gases empezaron a filtrarse hace unos quince días, primero, en forma de un ligero vapor, aumentándose de día en día su densidad.

Las emanaciones han podido apreciarse solamente en un área relativamente pequeña, conocida con el nombre de Matopari, produciendo la consiguiente alarma entre el vecindario, que está desalojando el lugar.

TOMA ENERGICAS MEDIDAS EL GOBIERNO ESPAÑOL PARA LAS PROXIMAS ELECCIONES

MADRID, noviembre 13. (AP.)—En vista de las noticias recibidas de pequeños disturbios en distintos lugares, el gobierno se apresta a tomar severas medidas ,a fin de evitar mayores desórdenes en la semana que precederá a las elecciones, especialmente en lá capital, donde se mantienen patrullas de guardias perfectamente armados para prestar la debida protección a los edificios públicos, plantas de servicios públicos, etc.

También se han ordenado numerosos registros para la ocupación de armas y explosivos.

Hoy falleció en el Hospital de Cádiz la señora Mercedes Larios, que fué gravemente herida d urante un atentado contra la vida del hijo del ex Dictador Primo de Rivera. Con la muerte de esta señora, suman dos los muertos con motivo del atentado de referencia.

PRONTO SE SOLUCIONARA LA HUELGA DE CONSTRUCTORES

MADRID, noviembre 13 (AP.) — El señor Rico Avello ha anunciado hoy que la huelga del ramo de construcciones ha quedado solucionada.

El partido de foot-ball que estaba señalado para el día 19 de este mes, ha sido suspendido con motivo de las elecciones que han de celebrarse ese mismo día.

Ayer tuvieron lugar más de ocho mil actos políticos en toda España, ocurriendo sólo un pequeño desorden en San Fernando, al hacer varios disparos de pistola un tal Antonio Delgado. No hubo desgracias, y la policía busca al agresor.

La huelga de los dependientes de comercio se encuentra en vías de solución. Se están preparando nuevas bases en las que están de acuerdo tanto los obreros como los patronos.

Con la esperanza de poder evitar la anunciada huelga de transportes, el Gobernador, señor Selva, ha declarado la misma ilegal.

RARA FECUNDIDAD

BILBAO, noviembre 13. (AP.) — En el pueblo de Mazorras la mujer de un obrero ha dado a luz cuatro niños, todos con vida y con excelente aspecto.

La madre prolífica se llama Francisca Saiz de Aja y el padre Clemente Sainz. Los niños nacidos pesaban 3250 gramos un niño y una niña nacidos primero y 2800 otra pareja nacidos después. La madre tenía ya siete hijos, todos viviendo actualmente.

VUELVEN A SUS LABORES LOS DE CONSTRUCCIONES

MADRID, Nov. 13 (AP.).—Lo solución de la huelga de los obreros del ramo de construcciones alivió algo la tensión existente, ocurriendo sólo pequeños incidentes en conexión con los recogedores de aceitunas que se encuentran en huelga en Sevilla.

Con motivo de éstos fueron distribuidos grupos de guardias en lugares estratégicos de la provincia.

En Cartagena los presos comunistas intentaron una revuelta, pero ésta fué prontamente contenida sin que hubiera que registrarse ninguna violencia.

EN BUSCA DE UN TESORO

PALENCIA, noviembre 13. (AP.)— En el pueblo de Cevico de la Torre, se dice que hay enterrado un tesoro a cuya busca y captura se dedican todos sus habitantes.

En unos campos vecinos, en diversas ocasiones se han encontrado en los últimos tiempos diversas monedas auríferas, las cuales se cree pertenecen a un gran tesoro allí enterrado.

Con este motivo el lugar del hallazgo ha sido removido en todos sentidos y muy profundamente, cosa que ha satisfecho a su propietario, que podrá sombrar con mayor resultado en él, tan pronto como la fiebre de la busca de oro desaparezca de entre aquellos vecinos.

MORTALIDAD POR CANCER

MADRID, noviembre 13. (AP.) — Debido sin duda, a la precisión de los diagnósticos, la mortalidad por cáncer que fué en 1901 de 7.912 individuos, se elevó en 1930 a 16.472 obitos.

Este aumento se atribuye por muchos técnicos a que antes morían por cáncer muchos que no eran clasificados como tales y que ahora reciben esa clasificación.

LINDBERGH DECIENDE EN UNA ALDEA DE PONTEVEDRA, EN UN VIOLENTO ATERRIZAJE FORZOSO

Este aterrizaje del as de la aviación mundial, produjo en la villa gran alarma. La Marina de Guerra española ha puesto en movimiento sus barcos para buscarlo. Detalles

MADRID, noviembre 13. (AP.)—Con motivo de la intensa neblina, el coronel Lindbergh se vió precisado a descender en Candelas de Tuy, provincia de Pontevedra, quedando interrumpido su vuelo a Lisboa.

Aunque con grandes dificultades, Lindbergh logró aterrizar sin contratiempo alguno.

Los primeros partes recibidos de Candelas, decían que Lindbergh se había caído, por lo que el gobierno inmediatamente ordenó la salida de un cañonero de la Marina de Guerra hacia el lugar, para prestarle auxilio.

Las autoridades así como gran número de repórters han salido hacia Candela.

Espérase que mañana Lindbergh continúe su vuelo hacia Lisboa.

NO HABRA CRISIS EN EL GABINETE BOLIVIANO

LA PAZ, noviembre 13. (AP).—El Gabinete estuvo reunido durante el sábado y el domingo con el propósito de decidir la actitud que ha de asumir el gobierno ante la situación creada por el Senado pidiendo la destitución del señor Canellas, no habiéndose llegado a ninguna conclusión.

Esta tarde se celebró otra reunión del Gabinete para tratar del mismo asunto, guardándose absoluta reserva sobre el resultado de la sesión.

Se sabe, no obstante, que el Ejecutivo está dispuesto a ignorar el voto del Senado, por considerar su actitud completamente apartada de las prácticas parlamentarias.

El señor Manuel Veintemillas, ilustre jurisconsulto, y le Diputado Julio César Canelas, consideran que el voto del Senado lejos de precipitar una crisis en el Gabinete, aleja toda posibilidad de que se produzca.

Los Partidos Políticos de la oposición han acordado concurrir a las elecciones municipales que se efectuarán en diciembre.

Veinte Diputados han firmado un pliego en el que prestan su decidido apoyo al señor Canelas.

.sesaeso»icNynO

EL CONGRESO COMENZARA LA INVESTIGACION NAZI

WASHINGTON, Nov. 13 (AP.)— El Congresista Dickstein ha conferenciado con Roosevelt, anunciando después de su entrevista que el Congreso comenzará muy pronto a realizar una investigación de las actividades de los nazis en los EE. UU.

Los enviados colombianos han estado realizando extensos estudios de algunos puntos técnicos relacionados con el Tratado Comercial entre Colombia y EE. UU.

Se espera que para la próxima semana se darán a conocer las bases de dicho Tratado.

SE ESPERA HABRA POR FIN UN ENTENDIMIENTO CON LOS RUSOS ANTES DEL VIERNES

WASHINGTON, Nov. 13 (AP.)— Los funcionarios del gobierno predicen que antes del viernes, cuando Roosevelt se vaya de vacaciones, ya se habrá llegado a un acuerdo definitivo entre Rusia y los Estados Unidos.

La R. F. C. ha fijado hoy el precio de $33.45 para la onza de oro, que es de 46 centavos más alto que Londres.

MARTINEZ BARRIOS, NEXO DE UNION CONCILIADORA

España dió anoche una bella lección demócrata al mundo. De la alcoba de Lerroux, después de una dramática escena que será histórica, salió triunfante la República, llevando bien altos sus pendones.

LOS DOS HEROES

Azaña y Lerroux fueron los héroes de esta gran jornada. El primero por haber arrojado lejos de sí con gesto noble los prejuicios partidistas y el rencor personal contra el adversario, y el segundo, por haber sabido comprender y valorar ese acto para igualarlo en la ratificación de un acuerdo que prácticamente anula toda la pasada intransigencia política y hasta personal del líder radical.

Y la fórmula de la solución de la crisis fué la formación de un gobierno presidido por D. Diego Martínez Barrios, líder del radicalismo español.

Suerte extraña la de Martínez Barrois que llega al poder cuando menos lo sospechaba y, precisamente, en el momento más grave que haya tenido que vivir la República española, desde el día de su proclamación.

EL PROBLEMA POLITICO

Sin embargo, la designación presidencial ha sido atinada después de los fracasos de Sánchez Román y el doctor Marañón. Dada la resistencia que suscitan los socialistas, la escisión radical-socialista y la hostilidad del grupo de la Acción Republicana, no quedaba más puerta abierta que la de los radicales, pero Lerroux podía provocar una sublevación de las izquierdas. De ahí la certera designación del presidente Alcalá Zamora —a quien se debe rendir un vibrante homenaje por la ponderación, inteligencia y patriotismo de su juicio y conducta para afrontar la crisis— al encargar la jefatura del nuevo gabinete de concentración a Martínez Barrios, radical más izquierdista que Lerroux y mucho menos cargado con el lastre de los compromisos políticos que su jefe de partido.

DON DIEGO MARTINEZ BARRIOS

Martínez Barrios es una de las grandes personalidades españolas que ha venido a descubrir la luz de la libertad republicana. En su juventud fué obrero rural en Andalucía, de donde es oriundo, y poco a poco, a fuerza de constancia y de empeño, fué educándose hasta forjarse a golpes de hacha, como buen trabajador, una cultura brillante. Su actuación en el ambiente andaluz ha sido naturalmente enorme. Desde su juventud ha estado vinculado a toda acción campesina y por lo mismo, al organizarse la República, fué uno de los hombres que tuvo la mejor perspectiva de los problemas rurales del sur de la península.

Su carrera política es una línea recta sin una sola curva. Fué radical desde sus años mozos y desde entonces también siguió a Lerroux. Por eso, ahora, la turbulencia de las Cortes Constituyentes lo sorprende en los bancos radicales.

SU CONCEPCION POLITICA

Naturalmente su discrepancia con los socialistas es profunda. Para él la República debe seguir la ruta que señalaran con anterioridad Salmerón, Castelar y Pi y Margall. «Mientras los socialistas buscan sus orígenes republicanos, o en la concepción política, poco ligera, del marxismo o en la concepción de Estado fuerte, menos liberal aún, que tiene su defensor más enérgico en aquel antiguo ex anarquista, ex socialista y ex republicano que sirve hoy a la monarquía, en Italia».

En cuanto a la fina percepción política del nuevo jefe de gobierno, basta reproducir sus palabras y pronunciadas con mucha anterioridad a la presente crisis, en ocasión de que se refería a los ataques del señor Maura. Martínez Barrios decía así: «Ahora mismo el señor Maura quisiera que, a consecuencia de la separación de los ministros socialistas, se formara rápidamente un gobierno de concentración republicana, presidido por el señor Lerroux. ¿Qué vida tendría ese gobierno? Probablemente la misma que los espectadores imparciales adjudican al gobierno actual. La necesaria para aprobar el presupuesto y algún otro proyecto de ley de inexcusable discusión. ¿Y después? Después, gastado ya el señor Lerroux en dos meses de forcejeos infecundos, otra concentración bajo el signo de no sabemos qué personaje político». Como se advertirá, Martínez Barrios sólo se equivocó en que sería precisamente él quien tuviera que presidir el nuevo gobierno de concentración.

LAS POSIBILIDADES

Claro que de no mediar el arreglo concluído en la alcoba de Lerroux por los adversarios que parecían irreconciliables, el gobierno de Martínez Barrios no tendría mejores perspectivas de solidez que el del señor Lerroux. Pero ahora la atmósfera política se ha aclarado. La colaboración socialista en el gobierno y la seguridad de vida a las Cortes actuales, son los dos terrbiles obstáculos en que todo intento gobernista tenía que naufragar.

Sin embargo, la situación que tendrá que afrontar Martínez Barrios dista mucho de ser bonancible. Las divergencias de doctrina y hasta de opinión política habrán de periflarse una vez más en cuanto el nuevo gobierno proponga soluciones. Pero cabe la esperanza de que el arreglo incluya un programa de concordia al que se ajuste el gobierno con el apoyo de los diversos sectores políticos de las Cortes. Sólo así sería posible la vida eficaz del gabinete de Martínez Barrios y, quizás también, la suerte de la República democrática, porque es imposible ignorar que el cielo de España está cargado de nubes amenazadoras.

EL EJEMPLO ESPAÑOL

De todos modos, el sincero patriotismo de los líderes políticos que olvidaron sus divergencias y agravios para salvar la República, es un bello ejemplo europeo para los que dudan de la eficacia de la democracia como equilibradora de todas las tendencias y garantía de la máxima libertad humana. De no haberse resuelto así la crisis española, probablemente hoy habríamos amanecido llenando el diario con los telegramas de un golpe de estado y hasta posiblemente del establecimiendo de un gobierno de izquierda o derecha, pero que, seguramente, hubiera iniciado su vida apelando a la fuerza bruta de la violencia para suplir la falta de suficiente apoyo moral para justificarse. España republicana y demócrata es, por lo mismo, un ejemplo objetivo para los países que temporalmente sufren mareo dictatorial.

VICTORIA PARAGUAYA

ASUNCION, Nov. 13. (A P.)—En un parte oficial dado por el gobierno se dice:

«El domingo conquistamos, sorprendiendo al enemigo, las fortificaciones al Sudeste de Nanawa, que tiene una extensión de un kilómetro aproximadamete. En esta operación hemos avanzado unos ochocientos metros.

Fueron hechos prisioneros un gran número de soldados del Segundo batallón, que llegó recientemente al frente, entre los que se encuentran una gran catidad d muchachos menores de 15 años».

Terror en Bangkok después de la rebelión de Siam

SINGAPORE, Nov. 13. (AP.)—Como secuela de la reciente rebelión de Siam, según partes recibidos de Bangkok, existe un estado de terror en el país.

Se han hecho detenciones al por mayor.

REANUDA SU DESCENSO EL DOLAR LO QUE CAUSA GRAN INACTIVIDAD EN VALORES

NUEVA YORK, noviembre 13. AP. —Con la reanudación del descenso del dólar en los mercados extranjeros, los Valores estuvieron hoy muy poco animados, aunque los precios de los productos en general y especialmente del trigo, algodón y la plata, mejoraron considerablemeinte.

Al cierre, casi todos los Valores habían experimentado algunas pérdidas, aunque en ningún caso pasaron de fracciones.

El algodón subió alrededor de un dólar la bala, pero perdió parte del alza a la hora del cierre.

Los Bonos del gobierno de los Estados Unidos estuvieron al alza, no obstante la caída del dólar a $5.16 contra la libra esterlina, que es la cotización más baja que ha tenido el dólar después de la guerra mundial.

Los demás Bonos del mercado, no han experimentado reacción alguna, por lo que se deduce que la firmeza de los Bonos del gobierno refleja el deseo de los inversionis as de esperar el resultado de la prometida solución del problema monetario y la posibilidad de una posible ayuda por parte de la Reserva Federal.

Las Acciones en general tuvieron poco movimiento. Las de las Compañías de Ferrocarriles, de la U. S. Steel, American Allied Chem, Westinghouse y otras, tuvieron una pequeña reacción.

El Secretario del Tesoro, Mr. Woodin, ha desmentido los rumores circulantes de que los funcionarios del Departamento del Tesoro estaban opuestos a la política monetaria del Presidente Roosevelt.

El azúcar crudo ha perdido diez puntos en un cargamento de unos 5.000 sacos que se encuentra en tránsito. El mercado de futuros también ha experimentado una pérdida de 5 a 8 puntos.

Los refinadores han reducido el precio en 10 puntos a la base de 4.50.

MANIFESTACION ANTI-ITALA EN YUGOESLAVIA SE COMENTA POR LA PRENSA ITALIANA

ROMA, Nov. 13, (AP).—Se han colocado varios gendarmes en la Legación de Yugoeslavia a fin de evitar cualquier atentado con motivo de la manifestación anti-itala llevada a cabo en Belgrado en el aniversario del Tratado Italo-Yugoeslavo de Rapallo.

Los periódicos de Roma han hecho duros comentarios sobre esa manifestación por parte de los yugoeslavos.

Los diplomáticos opinan que este incidente es doblemente desagradable por coincidir con la presencia de la Misión Comercial Yugoeslava en Roma.

Uno de los principales periódicos estima que la manifestación es una provocación estúpida, y que Serbia continúa siendo un barril de pólvora en Europa.

Mussolini ha anunciado que toda la legislación que afecte los asuntos económicos del país, será encomendada a la Corporación Nacional, que tendrá amplias facultades para decidir por sí sola.

En una sesión del Consejo de la Corporación, el Duce dió a entender que se harán otras muchas reformas.

Algunos Diputados advocan por la fusión del Consejo y de la Cámara de Diputados, o por la total abolición de la Cámara.

Cables de Todo el Mundo

MR. GORE NO RENUNCIARA COMO GOB. DE PTO. RICO

NEW YORK, Noviembre 13, (A.P.) A su llegada a esta Ciudad, el Gobernador de Puerto Rico, Mr. Gore, declaró que no es cierto que él piensa renunciar a su alto cargo.

Manifestó que el actual conflicto de los estudiantes no es de ninguna manera de la misma naturaleza que el de los estudiantes cubanos.

Anoche hubo una tormenta con vientos de 100 millas por hora, que causó algunos daños a los campos de trigo, resultando tres personas muertas.

LLEGAN A LIMA VARIAS DE LAS DELEGACIONES QUE VAN A LA CONF. DE MONTEVIDEO

LIMA, Noviembre 13, (A.P.).— Esta mañana llegó vía Santa bas Delegaciones, las que más tarde que viene presidida por el Ministro de Relaciones Exteriores, señor Leonardo Arguello, candidato a la Presidencia de Nicaragua.

También llegó la Delegación de la República Dominicana.

Ambas Delegaciones fueron recibidas oficialmente por funcionarios de la Cancillería, habiéndose rendido honores militares por los marinos de la armada en el muelle de El Callao.

El Canciller, señor Polo, visitó ambas Delegaciones, la que más tarde devolvieron la visita.

Los delegados asistieron a un almuerzo que les ofreció el señor Benavides.

También llegó esta tarde el señor Arosamena, que representará a Panamá en Montevideo.

Calma en el sector de Arce

LA PAZ, Noviembre 13. (AP.)— Ha habido gran calma en el sector de Arce durante toda la noche, pero esta mañana el enemigo atacó nuestras posiciones en los sectores de Nanwa, Bullo.

El avance enemigo fué detenido en ambos puntos con las reservas que fueron enviadas a dichos sectores.

No adminten la demanda del ex esposo de la cantante Luisa Tettrazini, en Roma

ROMA, Noviembre 13. (AP.)—El ministro de Justicia ha ordenado al Tribunal que no admita la demanda presentada por Prieto Vermati, esposo separado de la cantante Luisa Tetrazzini en la que pide se le prohiba malgastar el dinero.

Se estima que el capital de la Tetrazzini asciende a unos cinco millones de dólares.

Probablemente Vermati será condenado por intento de chantage.

LLEGAN A GUAYAQUIL H. ALBORNOZ Y C. PUIG DELEGADOS DE ECUADOR

GUAYAQUIL, noviembre 13.(AP.) —Han llegado, procedentes de Quito los señores Humberto Albornoz y Carlos Puig, Delegado el primero y secretario el segundo, de la delegación ecuatoriana que concurrirá a las conferencias de Montevideo.

Seguirán viaje a bordo del vapor «Grace» mañana, martes.

Alain Gerbault, que llegó tambien procedente de Galápagos ha zarpado con destino a las Islas Marquesas

PROSIGUE A MONTEVIDEO EL SECRETARIO DE ESTADO HULL

HAMILTON, Bermuda, Nov. 13. (AP.)—El Secretario de Estado de los Estados Unidos, Mr. Cordell Hull, ha salido hoy rumbo a Montevideo, después de almorzar con las autoridades.

La Comisión del Chaco actuará como organismo de la Liga de las Naciones

BUENOS AIRES, Nov. 13.(AP.)— El Embajador del Perú ofreció un banquete al Ministro del Uruguay, Sr. Fernan Cisneros, asistiendo lo más electo de la colonia peruana y de la sociedad argentina.

La Comisión de Arbitraje del Chaco llegó hoy, presentando sus respetos al Presidente señor Saavedra Lamas. La Comisión partirá para Asunción el martes por la tarde, y después se dirigirá a La Paz.

La Comisión irá primeramente a Asunción por considerarlo así más conveniente a sus finalidades y además por haber recibido una invitación especial del gobierno de Paraguay a su llegada a Montevideo.

El Presidente, señor Alvarez del Vayo, ha declarado lo siguiente: «Nosotros nos limitaremos a actuar en la forma que puede hacerlo un organismo de la Liga de las Naciones, oyendo cuantas exposiciones razonables se nos hagan, de una manera imparcial.

Si no estuviéramos llenos de optimismo, no estaríamos aquí. La Guerra del Chaco debe cesar».

SE DECLARAN EN HUELGA TRES MIL MUJERES DEL FERROCARRIL DEL PACIFICO

BOGOTA, Nov. 13, (AP).—Más de tres mil mujeres empleadas del Ferrocarril del Pacífico se han declarado en huelga, demandando mayor sueldo y menos horas de trabajo.

UNA CARICATURISTA

Por Mercedes V. de Cabal

Dentro del exiguo programa de ferias y fiestas de San Mateo ha caído, por azar y para gusto de unos pocos, una exposición de originales precedentes. La prensa local ha dicho que Marisa D'Aurevilly es, sin duda una caricaturista de temperamento propio, es decir que sus cartulinas revelan un modo personalísimo, sin una sombra, si un rasgo que arranque del observador acostumbrado a visitar galerías la consabida exclamación:

—Cómo me recuerda a X...!

Felizmente para la muchacha gijonesa que ha tomado un pseudónimo francés, sus treintitres caricaturas no recuerdan a las de ningún otro artista de su especialidad. Acaso, repasando nombres y analizando líneas llegaríamos a fijarnos en el nombre y el lápiz de nuestro compatriota Sirio. La cartulina número 11 que muestra a Valle Inclán tiene algo de la sorprendente y certera expresión que Sirio imprime a sus caras. Felzmente también para María D'Aurevilly no han sido los definitivos, los juicios de dos o tres críticos noveles que, por cumplir su labor dereportajo pasaron de prisa por el saloncito del Ateneo y apenas pudieran **entrar** en el **espíritu** de todos y cada uno de los rostros prisioneros en las tersas cartulinas. Si la artista se satisfaciera con esas opiniones, su exposición no pasaría más allá de un suceso estimable. Para Marisa ha sido el público quien ha puesto el peso fiel de su fallo; el público admira, ceomenta, reconoce la pasmosa igualdad de las caricaturas con sus inspiradores y sale sonriendo bajo la influencia de una suave corriente de buen humor y convencido de que hay algo más que temperamento y originalidad en esta muchachita. Ese algo más es un destello firme y preciso de genialidad. Los lectores del DIARIO podrán comprobar mi pobre parecer a poco quemires esa admirable caricatura de Valle Inclán que Marisa les regala. Yo he pasado y vuelto a pasar ante ese cartelillo número 11 y he acabado por dirigirme a una figurita rubia y feble, perdida en la sombra oscura de un holgado butacón:

—Dígame, ¿es usted la expositora?

—Sí.

—¿Cómo explicaría usted su concepción de esta caricatura?

—No lo sé, no podría. Yo **veo** mis cabezas con los ojos cerrados. Retengo fuerte, fielmentela expresión de los ojos, la intensa vida de los rasgos que me acompaña a veces unas horas, a veces una noche entera, y al levantarme los trazos como ve...

Les traza de una manera simple, dificilísima y plena de animación en su admirable simplicismo, así ve las caras de unos cuantos **ases** y **asas** del cine y las deconocidísimas personalidades del mundo europeo: Gandhi, Hindenburg, Hitler, Briand, Doumer; y delmundo artístico deportivo y político de Asturias. Harold con su sombrero—dos guiones largos superpuestos— y dos aros por ojos es la síntesis suma de este arte caricaturesco en elque puede irse a lo grotesco y chabacano con el menor descuido. Mujer y artista esta jovencita de 19 años huye sistemáticamente de la crueldad y de la fealdad en su arte de desfigurar facciones; la sensibilidad fina, henchida de calor humano que va del sueño a la mano de Marisa la impele a sellar con alta gracia sonriente todas sus concepciones: en algunas como en la cabeza magistral de Greta Garbo el ensueño se reboza en luces de idealidad tan blandas y sutiles que alejan de la fría **y** enimgática vampiresca la sombra turbia en que la envuelven sus creaciones de pecado; en otras como en Laurel-Hardy palpita una comicidad infantil amable y propiciadora a la risa que comienza en ellos y salta de ellos a Pamplinas, a Charlot y a Joan Crawford, la única descalabrada en este pugilato de galantería artística.

En la serie de cartulinas destácanse con vigoroso aliento de semejanza las curiosísimas reproducciones de Melquiades Alvarez, Unamuno y Pérez Rosas—actual gobernador de Asturias. Y **hablando y sonriendo** frente a sus visitantes, las conocidísimas caras de Mimí Villiesid, Jerónimo Ibrán, el matrimonio Cerra, Vicente Figaredo, Ma. Teresa Cerra, Lolina Fresno...y las artistas del teatro y la música Irene López Heredia y Angeles Abruñedo.

Marisa, la artista de hoy, vive las primeras ilusiones de su arte, excepcional entre mujeres y ya brillante y definitivamente orientado. En Gijón, su pueblo, debe ayudársela a triunfar como merece; orgullo de esa tierra de ilustres pintores como Piñole y Valle será en su madurez la frágil y simpática muchachita a la que nos ha llevado un irresistible impulso de tierna simpatía y en la que reconocemos y proclamamos la indudable llama de un talento precioso que acaba de revelársenos sin más aparatos ni anuncios que su propio valer. Gijón estará satisfecho de esta su dorada juventud artística; Germán Horacio llevándose la medalla de oro en la exposición de carteles del verano; Marisa D'Aurevilly moviendo los comentarios, los aplausos y las admiraciones del público que gusta de la regalada presencia y sugestión del arte. Marisa D'Aurevilly que no tardará mucho en ser consagrada por lacrítica seria e imparcial que verá en ella una innegable, valiosísima revelación.

LOS ITALIANOS CONSIDERAN Q. HITLER NO ALTERARA SU POLITICA EN EL DESARME

ROMA, noviembre 13. (AP.)—En los centros oficiales y por la prensa italiana, se considera que el resultado de las elecciones en Alemania elimina la posibilidad de que Hitler varíe su política en relación con el asunto de los armamentos.

No se ha hecho comentario alguno oficialmente por los funcionarios del gobierno, pero el «Giornal de Italia» generalmente refleja la opinión del gobierno con bastante precisión. Este periódico dice que «de ninguna manera puede esperarse que Hitler varíe la actitud que ha asumido».

DESCUBRESE SUERO PARA LA CURA DE LA TUBERCULOSIS

LOS ANGELES, noviembre 13. (A. P.)—El doctor Stephen J. Maher, tisiólogo de reconocida fama internacional, ha descubierto un nuevo suero, con el que espera curar la terrible peste blanca de una manera positiva.

Según explica el doctor Maher, al establecer contacto este suero con el bacilo de la tuberculosis, se produce un ácido que destruye el bacilo.

Aún no se han realizado experimentos en seres humanos con este nuevo suero.

NO HAN HABIDO MUERTOS EN EL VAPOR SUECO «ELSIE»

ROTTERDAM, Nov. 13, (A.P.)— Procedente de la Guayana francesa ha llegado el vapor sueco «Elsie», con casi toda la tripulación enefrma de malaria.

Se ha podido comprobar la inexactitud del informe anterior en el sentido de que habían fallecido algunos tripulantes, pues ya están mejoanrdo y no ha muerto ninguno.

LLEGA A BIDONCINQ, EL ESCUADRON FRANCES

BIDONCINQ, A. del S., Nov. 13. (AP.)—Ha llegado sin novedad el escuadrón francés.

SEGUN LA «KORRESPONDENZ» FALSAS LAS ELECCIONES EN LA REPUBLICA ALEMANA

VIENA, noviembre 13.—(AP).— Los periódicos socialistas y gubernamentales mantienen que las elecciones alemanas han sido un «kolosal» farsa.

La oficina de Relaciones Exteriores desmiente los rumores de que pronto se celebrarán elecciones en Austria. Con excepción de algunos desórdenes sin importancia, la semana finalizó tranquilamente.

La publicación semi-oficial «Politische Korrespondez» dice que según las noticias que por conducto privado ha recibido de Alemania se puede sostener de manera terminante que Htiler no hubiera recibido ni el cincuenta por ciento de los votos, si las elecciones hubieran sido en realidad honradas.

La concentración de miles de soldados del Heimwher en Viena ha creado cierta inquietud. Existen rumores de inminentes actividades fascistas y de la posible ocupación del Ayuntamiento por los socialistas.

Tropas perfectamente armadas se encuentran acuarteladas en el edificio opuesto al Ayuntamiento. Las del Heimwher son movilizadas ostentosamente en prevención de cualquier intento socialista.

LOS CRISTIANOS PEDIRAN LA SEGREGACION DE LOS JUDIOS EN LA SINAGOGA

BERLIN, Nov. 13 (AP).—En una reunión celebrada por los cristianos en el Sports Palace, se acordó pedir la segregación de los judíos del grupo de los protestantes alemanes en la sinagoga judía y en las concentraciones especiales.

PAGARAN 150 SCHILLINGS POR EJECUCION AL VERDUGO

VIENA, Noviembre 13 (A.P.)— Para las ejecuciones que se lleven a cabo en Austria, se han fijado los «honorarios» del verdugo en la cantidad de 150 schillings por cabeza, de cuya cantidad tiene que pagar por su cuenta los ayudantes que utilice en la ejecución.

E.C.D. 2016

LOS ESTADOS UNIDOS LLEVARAN ADELANTE SU POLITICA RESPECTO AL ORO

DESPUES DE LA REUNION DEL SABADO, SE ESPERA MODERAR LAS COMPRAS DE ESTE METAL

En todos los centros del mundo, hay la esperanza de que la compra de oro por los Estados Unidos al extranjero, se hará revistiendo proporciones mucho más moderadas ahora

For THOMSON AND MCKINNON

NEW YORK, Nov. 13.—LUIS MENDOZA Y CIA.—Acaso el acontecimiento más importante registrado del sábado a esta parte haya sido la conferencia celebrada en la Casa Blanca acerca de la política monetaria del Gobierno. Sea cual fuera la verdadera finalidad de la reunión, insinúase que se debió en parte a la preocupación causada por la debilidad de los bonos del Gobierno de los Estados Unidos. Aunque nada nuevo nos dicen los informes facilitados en la Casa Blanca después de la reunión, se insinúa las compras de oro del Gobierno, al menos en el extrajero, pudiera revestirse proporciones más moderadas. Asegúrase que, por lo demás, el Presidente está decidido a llevar adelante su política respecto al oro con el objeto de levantar el precio de los productos, como primitivamente se había prpuesto. Y dicho sea de paso, son interesantes las declaraciones atribuidas al senador que más intervino en la legislación inflacionaria, según el cual «no hay necesidad de recurrir a las prensas de imprimir si se logra una moneda garantizada con la suficiente solidez». El oro en barras ha bajado un chelín esta mañana en Londres, pero tal baja queda en parte contrarrestada por la baja del dólar en lo que atañe al precio del oro de producción nacional. Evidentemente, la política monetaria de los Estados Unidos está todavía rodeada de considerable incertidumbre. La huída del dólar persiste evidentemente, y es de razón suponer que creará en el mercado de acciones una demanda capaz de traer consigo precios en general más elevados.

Han sido adquiridas por cuenta continental 440,000 libras de oro en barras que había esta mañana disponibles en Londres, a una prima de 9 peniques.

(Por Waldo Young, en «Investment News».)

NEW YORK, Nov. 13.—LUIS MENDOZA Y CIA.—Lo único que podemos decir del mercado de acciones,—difícilmente más especulativo que el mercado de bonos, sin exceptuar las emisiones del Gobierno— es que, si bien cabe contar con que el dólar siga huyendo de ciertas emisiones, tal huída no ha de afectar a las de primera clase. Lo que la opinión especulativa del país tiene que decidir ahora es hasta qué extremo puede o debe uno proteger su capital mediante la adquisición de acciones, acciones que presenten intereses en productos o inventarios de mercaderías, tales como la plata o algún artículo básico por el estilo. El sábado, había más disposición a comprar que a vender, y de adí que los precios se restablecieron cuando mayor era la amenaza de una brusca reacción.

Mercado Local de Cambios

PLAZA	APERTURA	Más alto	Mas bajo	Cierre
LONDRES	5.13 ¾	5.16	5.13¾	5.16½
PARIS	6.28	6.31	6.28	6.31½
MILAN	8.45	8.48	8.45	8.48
MADRID	13.25	13.29	13.12	13.12
ZURICH	31.10	31.10	31.07	31.09
AMSTERDAM	64.75	—	—	64.80
BRUSELAS	22.38	—	—	22.45
PRAGA	4.83	—	—	4.84
BERLIN	38.35	—	—	38.40
ESTOCOLMO	26.48	—	—	26.50
BUENOS AIRES	41-⅛	—	—	42.00
HONG KONG	37.35	—	—	38.40
KOBE	30-½	—	—	—

Las principales divisas Europeas abrieron a tipos más elevados que el cierre del sábado último, continuando su avance hasta el cierre del mercado de Londres, en cuyo momento declinaron ligeramente pero volviendo a afirmarse más tarde para cerrar firmes con tendencia al alza.

La Peseta Española actuó irregularmente en el mercado, abriendo más o menos al mismo tipo que había cerrado el sábado, avanzando ligeramente después, e inmediatamente empezó a declinar para cerrar con pérdida de 12 puntos con tendencia de baja. La flojedad en esta divisa parece deberse a noticias de índole política.

El mercado de la Plata Nacional estuvo floja y bastante inactivo cotizándose los siguientes tipos: compradores, 1.5|8; vendedores 1.3|8.

El Oro se cotizó en Londres a -.29 chelines 1.1|2 peniques, que, calculando la Libra a 5.13 resulta $35.12 la onza. El oro Nacional se mantuvo firme y con ligero avance comparado con el cierre del sábado, cotizándose en la siguiente forma: compradores, 36 por ciento prima; vendedores, 37 por ciento prima.

AZUCAR

Anterior	Meses	Abre	Max.	Min	Cierre
1.24	Enero	1.23	1.23.	1.18	1.18
1.28	Marzo	1.27	1.27	1.21	1.22
1.33	Mayo	1.31	1.31	1.27	1.28
1.38	Julio	1 37	1.37	1.32	1.34
1.44	Septiembre	1.40	1 40	1.38	1.39
1.16	Octubre	—	—	—	....
1.24	Diciembre	1.20	1.20	1.16	1.17

NOTICIAS DE AZUCAR: TONELADAS, 20.950

COMPRO ORO Neptuno 18
"LA FORTUNA" Telf. A-8269
BILLETES CON REGALOS

Movimiento de Buques

PUERTO DE LA HABANA

Indice de entradas y salidas durante el mes de noviembre

Día Entrada Buque y Bandera.	Procedencia	Día	Salida. Destino
14 Am. «Morro Castle».	New York.	15	New York.
14 Am. «Florida»	Key West	15	Key West
14 Esp. C. Colón	México	15	España
14 Am. Pennsylvania	New-York	14	S. Francisco
15 Am. «Pte. Wilson».	S. Francisco	15	New-York
16 Am. Quirigua	Cristóbal	16	New-York
17 Am. Florida	Key West	18	Key West
17 Am. Sixaola	Tela	17	New-Orleans
17 Am. California	S. Francisco	17	New-York
17 Hond. Contessa	New Orleans	18	Ceiba
18 Am. Orizaba	México	18	New-York
18 Am. «Siboney».	New-York	18	México
19 Am. Veragua	New-York	19	Cristóbal
20 Am. Pte. Polk	New-York	20	S. Francisco
20 Am. Abangarez	New-Orleans	21	Cristóbal
20 Alem. S-Ventana	México	20	Europa
21 Am. M-Castle	New-York	22	New-York
21 Am. Florida	Key West	22	Key West
23 Am. Peten	Cristóbal	23	New-York
23 Am. Munargo	New-York	24	Miami
23 Br. R. del Pacífico	Europa	23	Valparaiso
24 Hond. Cefalu	New-Orleans	25	Cristóbal
24 Am. Carrillo	Cristóbal	25	New-Orleans
24 Am. Florida	Key West	25	Key West
25 Am. Siboney	México	25	New-York
25 Am. Orizaba	New-York	25	México
25 Am. Santa Paula	San Francisco	25	New-York
25 Am. Sta. María	Valparaiso	25	New-York
26 Am. Quirigua	New-York	27	Cristóbal
27 Am. Turrialba	New-Orleans	27	Tela
27 Am. Santa Lucia	Philadelphia	27	Valparaiso
27 Cub. Cuba	Pto. Rico		Sto. Domingo
27 Am. «Pte. Wilson».	New-York	27	S. Francisco
28 Am. «Oriente».	New-York	29	New-York
28 Am. California	New-York	28	S. Francisco
28 Am. Florida	Key West	29	Key West
29 Am. «Pte. Mc Kinley.	S. Francisco	29	New-York
30 Am. Veragua	Cristóbal	30	New-York

Mercado Azucarero

Noviembre 13 de 1933
(Por el Hilo Directo de Lamborn, Hutching & Co.)

AZUCARES CRUDOS:—El mercado de crudos abrió hoy con un tono estancado, habiendo obtenibles azúcares de las Filipinas, para embarque en diciembre, a la base de 3.25 y también ofrecidos a esta base azúcares de igual procedencia, para embarque en noviembre|diciembre y diciembre|enero. A la apertura reportó no haber ofertas de crudos de Cuba. Los refinadores retraídos.

Al mediodía el mercado de crudos mostraba un tono más débil. 1,000 toneladas de Cuba, para pronto embarque, ofrecidas al precio de 1.20 C&F. Los crudos de Filipinas en manos de operadores, para embarque en diciembre|enero, obtenibles a 4 puntos por debajo de los precios prevalecientes en el mes de marzo en la Bolsa de Futuros de Azúcar de New York. Las ideas de los refinadores como compradores por estos azúcares alrededor de 8 puntos por debajo de los precios prevalecientes en esta posición.

Hacia el cierre de la Bolsa se anunció los crudos de las Filipinas, para llegar en Diciembre, entonces obtenibles a la base de 3.20 y también a igua base un cargamento de crudos de Puerto Rico de zafra nueva, para embarque en diciembre. Los compradores mostraban una actitud de indiferencia.

Existencias de azúcares crudos en almacenes afianzados Nueva York:
Día 11: 612,626 sacos.
Hoy: 612,626 sacos.
Cotización «spot» de Willett & Gray el día 10: 3.30.

MOVIMIENTO DE AZUCARES EN LOS PUERTOS DE CUBA (Según datos compilados por nuestro Departamento de Estadística):
Semana terminada en noviembre 11, 1933.
Arribos: 41,886 toneladas.
Exportación: 64,067 toneladas.
Existencias: 390,799 toneladas.

DERRETIDOS Y ENTREGAS POR 14 REFINADORES DE LOS EE. UU. SEGUN EL INSTITUTO AZUCARERO:

Derretidos en toneladas largas valor crudos:
Enero 1ro. arroba Noviembre 4 de 1933: 3,335.000.
Igual período año pasado: 3,360.000.
Semana terminó noviembre 4 de 1933: 60,000.
Igual semana año pasado: 65,000.
Entregas:
Enero 1ro. arrobas noviembre 4 de 1933: 3,338.807.
Igual período año pasado: 3,462.460
Semana terminó noviembre 4 de 1933: 53,765.
Igual semana año pasado: 59,141.

El «Domestic Sugar Bureau» reporta el total de entregas por todas las compañías remolacheras de los EE. UU. durante el mes de octubre pasado ascendieron a 908,083 sacos, comparado con 1,969,722 sacos en igual mes el año pasado. El total de entregas desde enero 1ro. a octubre 31 de este año ascendieron a 21,434,321 sacos, comparados con 21,497,774 sacos en igual período de tiempo el año pasado.

MERCADO DE LONDRES: Nuestro cable de apertura anunciaba el mercado de la Terminal débil, influenciado por la liquidación del mes de diciembre. Reportóse haber vendedores de crudos a a base de .88 fob. Los refinadores a la expectativa.

COTIZACIONES DE LA TERMINAL DE LONDRES
Cierre de hoy.
Noviembre, 4|3-¾
Diciembre, 4|5
Enero, 4|6
Marzo, 4|9-¼
Mayo, 5|
Agosto, 5|3
Diciembre, 5|6

AZUCARES REFINADOS: —La American anuncia: «A tener efecto desde la apertura del día 9, reduciremos nuestro precio base 10 puntos en todos los territorios. Fijarle precio de nuevo o entrar como nuevs negocios los contratos tomados a 4.60 en julio 13, que ahora están sin entregar, no es razonable para aquellos que han tomado la entrega en contratos similares y no será nuestra política fijar de nuevo precio a tales contratos sin entregar, con excepción de hacerle frente a la competencia. De manera de hacerle frente a la misma en territorio garantizado, entraremos de nuevo a tener efecto desde el día 9 como nuevos pedidos los contratos sin entregar a la base de 4.60 a tener efecto desde la apertura del día 9 en los nuevos negocios solamente.

Pennsylvania declina a 4.50 a tener efecto desde el día 9, sin fijar precio nuevo.

National a 4.50 a tener efecto desde la apertura el día 9 en los nuevos negocios solamente.

Revere a tener efecto desde el día 9 declina su base 10 puntos en todos los territorios. En territorio garantizado solamente re-entra los contratos sin entregar de 4.60, a 4.50, a tener efecto desde la apertura el día 9.

California y Hawaiian declina a 4.50 a tener efecto desde la apertura el día 9, en territorio no garantizado y en los nuevos pedidos solamente.

COTIZACIONES DE LA BOLSA DE AZUCARES CRUDOS FUTUROS DE NEW YORK

Cierre de hoy: diciembre, 1.16|17; enero, 1.18; marzo, 1.22; mayo, 1.27|28; julio, 1.33|34; septiembre, 1.38|39.

Toneladas vdas.: diciembre, 4,250; enero, 1,950; marzo, 7,550; mayo, 2,650; julio, 1,650; septiembre, 2,900.

BUFETE DE
JOSE I. RIVERO
Notario: FELIPE RIVERO
Chacón No. 25 Habana. Tlfs.: M-1472. A-8142

BOLSA DE NEW YORK

COTIZACIONES DEL CIERRE DEL DIA 13 DE NOV., 1933.

(Recibidas por el hilo directo de Mendoza y Compañía)

A	
Am. Radiator	13
Adams Reducc.	104
Alaska Jun	25¼
Alleghany	3¾
Allied Chem	134¼
Allis Chal	19⅝
Amer. Can	91⅞
Am. Car Fou	25
Am. F. Pow	11
Amer. Ice	7⅝
Amer. Inter	8¼
Amer. Loco	20¼
Am. P. Light	7⅝
Amer. Sugar	56¼
Am. Sug. p	105¼
Amer. T. & T.	118
Am. Tobac A	71½
Am. Tobaco B.	72¾
Am. W. Works	18½
Am. Woolen	11½
Anaconda C.	15½
Atchison	50
Atlan. Coast	32¼
Atlan. Ref	31
Ass. D. Goods	12½
Auburn Auto	43
Aviat. Cor	8
Amer. Bank	3
B	
Baldwin Lo	12
Balt & Ohio	24
Bendix Avi	14
Best & Co	25½
Beth. Steel	31⅝
Borden Co.	23 3/8
Briggs	9
Brook Man	28¾
Byers A. M.	24
C	
Can. Pacif	12¾
Cann. Mills	28½
Case T. Mach	73⅛
C. de Pasco	39½
Ches & Ohio	40⅝
Chi. R. Isl	—
Chrysler	43⅝
Coca Cola	—
Col. Carbon	57¾
Comm & Sout.	2⅛
Congoleum	24⅛
Cons. Cogar	7½
Cons. Gas	36⅝
Cons. Oil	12⅛
Cont. Can	66
Cont Oil.	18⅛
Corn Produ	72⅝
Cuba Co	1⅛
Cub. Amer. S.	4½
C. Am, Sugar	—z
Cmm»l Solv	33
Chesapeake	34¼
Col. Fuel	4⅝
Cruc. Steel	—
Cons. R. Cuba	—
D	
Del. Hudson	53¾
Del & Lack	24
Drug Inc	7¾
Dupont	80⅝
E	
East Kodak	74
El Auto Lit	15¾
El.Pow.Lig.	6
Elec. Bond	16⅝
Erie (R.R.)	15⅝
F	
Fox Film C.	14⅝
Frep Texas	46⅞
G	
Gen. A. Tank	29½
Gen. Asphalt	16
Gen. Elec	20⅞
Gen. Foods	36⅛
Gen. Motors	31⅝
Gen. Sig. Ry	—
Gillet Saf	1⅜
Gimbel Bros	5½
GoldDust	f f fmmfff
Gold Dust	17⅝
Goodrich R.	14⅝
Goodyear	35¾
Grahan Paig	2½
Great North	18
H	
Hershey com.	47
Homestake	324¾
Houston Oil	25⅝
Hudson Mot	10⅝
I	
Illi. Cen.	26¾
Interb. R. T.	—
I B. Machine	41½
Int. Cement.	31
Int. Nickel	21⅛
Inter Tel	14⅞
Illin. Glas	77
J	
Johns Mansv	52½
K	
Kroger Groc	22⅛
Kresge S. S.	12¼
Kelvinator	19¾
Kennecot	22⅛
L	
Lambert Co	30
Ligg. Myers	84¼
Loew-s Inc	28⅝
Loose Wiles	30¼
Lorillard	17¼
Louisv Nas.	42¾
Ludlum Stl	11¼
Lehman Cor	20½
M	
Macy (H. R.)	43
May Dep-t	27
Mc Keesport	83¼
Montgomery	21⅞
Miss Pacfic	4¼
Murroy Corp	5
N	
Nash.	20
Nat-l Dist	94
Nat-l Bisc	44½
Nat»l Cash	16
Nat-l Dairy	15⅝
Nat-l P. Li	10¾
Nat-l Suret	2⅝
N. Y. Central	36⅛
Nev da Con	--
North Amer	17⅛
Norfolk & W.	147
Nort. Pacif	21
O	
Ohio Oil	15⅝
Otis Elev	14¾
P	
Packard Mot	3⅝
Pennsylvann	26¾
J. C. Penney	48
Pullman Co	45
Pub. Serv	34¾
Proc Gamble	41⅝
Pure Oil	12½
Puerto Rico	41⅛
R	
Radio Corp	7
Rep. I. Steel	13¼
Reynolds	44¾
Royal Dutch	37⅞
S	
Safeway Sts	41½
Sears Roeb	40⅝
Simmons Co	17⅞
Sec. Vaqunn.	14⅝
St. Paul p	8⅞
Co. Pacific	20 3/8
South. Ry	22½
Stan Brands	24⅝
Stand Gas	9¼
Stan N. J.	44¾
Stan Oil C.	43
Stewart War	5⅞
Studebaker	5
Sun Oil	50
T	
Texas o.	25⅝
Texas Gulf	41
Timken Roll	27¾
U	
Unión Carb	43¾
U. Pacific	110½
Unión Oil	19¾
United Cor	5½
Uni. Cor. pfd	25½
Unit. Fruit	60¾
U. S. Rubber	17⅞
U. S. Steel	42½
U. Aircraft	23⅛
U. S. Ind. Alc	67¾
W	
Warner Bros	8½
West. Unión	53½
West. Elec.	28½
White	—
Woolworth	36⅝
W. ⅝rigley	55

154z F8 4»H»a5C3Sb6½ e ao raa

CANTIDAD DE PESCADO, MARISCOS Y CRUSTACEOS CONSUMIDA EN LA HABANA LA SEMANA QUE TERMINO

SEMANA COMPRENDIDA DEL DIA 6 AL 12 DE NOVIEMBRE 1933

LIBRAS	CLASES	VALOR
114.367	Pescado del País	$8.292.38
73.000	Pescado de la Sonda	6.130.00
5.417	Langostinos y Camarones	596 55
2.100	Almejas	131.19
400	Pulpos	60.00
310	Tortugas	46.50
DOCENAS		
3.916	Ostiones	8 188.00
698	Langostas	418.00
191	Cangrejos moro	286.50
	Total	$16.149.92

De usted muy atentamente, T. Barrera, Jefe de la Oficina de Pesca, Secretaría de Agricultura.

BONOS DE CUBA

Noviembre -13.

En New York cerraron los Bonos de Cuba a los tipos que se consignan a continuación, cuyos precios se entienden más los intereses devengados hasta la fecha:

	Com.	Vend.
Speyer 5% 1904,	69.1|2	78
Speyer 4½%, 1909	62	69⅞
5 por ciento, 1914	—	90
5½%, 1923	50⅛	65
5. 1|2 por 100 O. P.	29½	30
Havana. Elec, 5%	24	27¾
H. Elec 5½% 1951	5¼	10

ALGODON

(Por el hilo de L. Mendoza y Cía).

Noviembre 13 de 1933.

	Cierre
Diciembre	9.89|90
Enero	9.96
Marzo	10.14|15
Mayo	10.27
Julio	10.38
Octubre	10.57

Anúnciese en el DIARIO DE LA MARINA

CASA DE CAMBIO
"EL GATO NEGRO"
Compramos en todas cantidades ORO cubano y americano, al 34%
Onzas españolas, pagamos a $22.00. Centenes, $6.50. Luises, $5.40.
Libras esterlinas, $6.50.
Negociamos con monedas de oro de todos los paises.
Nuestra cotización es la mejor de plaza.
Pagamos los Premios Mayores de Lotería el mismo día del sorteo.
CACHEIRO Y HERMANO
"EL GATO NEGRO"
OBISPO 65. TELEFONOS: A-7780. A-0000
OBISPO Y AGUIAR. TELEFONO M-4017
GALIANO Y ZANJA. TELEFONO A-9298.

Cotizaciones

COTIZACIONES

NEW YORK, Noviembre 13. (AP.)—(Por nuestro hilo directo). La Redacción del DIARIO DE LA MARINA en New York, toma, trasmitiéndolos a la Habana, a las 12.30 a. m., los siguientes totales de las operaciones realizadas por la Bolsa de New York, en su sesión de 13 de Noviembre de 1933.

ACCIONES
1.091.215

BONOS
$14.383.000

COTIZACION DE PESETA

La peseta española se cotizó al cierre del mercado a razón de
7.619
por dólar.

COTIZACION DE LOS FRANCOS

El franco francés se cotizó ayer al cierre del mercado a
15.841 3|4

COTIZACION DE LA LIBRA ESTERLINA

La libra esterlina se cotizó ayer en el mercado local a razón de
5.16

HABANA CLEARING HOUSE

Las compensaciones de cheks entre los Bancos asociados al Habana Clearing House ascendieron en la liquidación de ayer a la suma total de
$905.163.91

Resúmen de Noticias

Por Down Jones

NEW YORK, Nov. 15.—LUIS MENDOZA Y CIA.—El oro en barras se cotizó en Londres a 129 chelines 1½ peniques La Bolsa abrió quieta e irregular.

Las existencias de caucho crudo de Londres suman 36,831 toneladas merma de 339 toneladas respecto a la semana anterior.

Great Northern obtuvo en Septiembre un ingreso neto de $944.000 contra $179,000 en septiembre 1932.

La libra esterlina abrió a 5.13 y medio en Londres.

La producción de petróleo crudo de California en la semana finalizada el de Nov. dió un promedio de 478,000 barriles, contra 470,000 en la semana anterior.

Los vagones cargados por los ferrocarriles canadieneses en la semana finalizada el 4 de noviembre sumaron 50,000: aumento de 1,186 sobre la semana anterior.

El interés en descubierto en la Bolsa de New York al 31 de octubre sumaba 779,228 contra 875,000 el 29 de septiembre.

El Presidente Roosevelta sostuvo ayer una conferencia de tres horas con el Secretario Woodin, el Gobernador de la Reserva, Black, el Gobernador del Banco de New York, Harrison, el Presidente de la Corporación Financiera de Reconstrucción, Jones, y Henry Morgenthau, Jr., de la Administración de Crédito Agrícola. Dícese que en la reunión se trató a rasgos generales de las cuestiones monetarias y financieras.

El Secretario Wallace pronunció en DesMoines un discurso defendiendo la política del Presidente Roosevelt y de la Adminstración Agrícola sosteniendo que si hacen falta nuevas medidas para levantar el precio de los productos «no le cabe la menor duda de que el Presidente las tomará».

La revista «Steel» dice: «Esta semana termina el plazo de 90 días estipulado en el código de la industria siderúrgica para someter a prueba el mismo, manteniéndose la producción del acero alrededor del 24 por ciento de la capacidad contra el 51 por ciento cuando el Presidente firmó el documento. No obstante tal retroceso, los fabricantes de acero están convencidos de que se han efectuado positivos progresos habiéndose tendido los fundamentos de un aumento más rápido para cuando las actuales influencias propias de la estación hayan seguido su curso».

El índice de Moody es 127.6 contra 128.0. El índice de productos de Dow Jones es 50.05: sin variación.

Convertido en dólares a 5.14 por libra esterlina, el precio del oro equivale esta mañana en Londres a $33.19 la onza fina, contra $33.05 el sábado. Con arreglo a esta base, el valor teórico en oro del dólar-papel es 0.6228 contra 0.6254 el sábado.

United Gas Improvement, en el año finalizado el 30 de septiembre, obtuvo un ingreso neto de $2.907.000 contra $6.011.000.

El gerente general de ventas de Chevrolet dice que las ventas al detalle efectuadas en os 10 primeros meses del año rebasaron todos los estimados.

PROMETIDOS DE DOW JONES: 30 industriales, 96.19, 94.32, 96.10, alza 1.04.
20 ferroviarias, 39.74 ,39.24, 39.71, alza .45.
20 s. públicos, 24.46, 23.93, 24.38 alza .30.
40 bonas, 80.56, baja .09.

OPINIONES SOBRE GRANOS

CHICAGO, Nov. 13.—LUIS MENDOZA Y CIA.— De UHLMAN CO.: El mercado baja al atenuarse las noticias inflacionarias.

De BARTLETT FRAZIER: En el trigo, la reacción pudiera prolongarse algo más, pero aconsejamos comprar en todo retroceso acentuado.

De HULBURD WAREN: El mercado parece estar bastante dispuesto a llevar adelante el avance y así lo hará sin duda al menor estímulo que reciba.

LA IMPORTACION DE ARROZ EN CUBA DURANTE EL AÑO HA SIDO DE TRES MILLONES DE PESOS

Próximamente la mitad procedió de la India Inglesa. La importación de arroz con cáscara y semi-descascarado que entró en la República este año, ha sido insignificante

La Sección de Estadística de Comercio Exterior de la Secretaría de Hacienda nos facilita el siguiente detalle de la importación de arroz por todos los Puertos de la República durante el Primer Semestre del año natural en curso (1933), con expresión de su procedencia, peso y valor:

ARROZ DESCARADO

PAISES	KILOS	VALOR
ESTADOS UNIDOS	2.179.359	[illegible]
ESPAÑA	1.011.336	90.70[illegible]
EGIPTO	312.686	42.5[illegible]
ALEMANIA	367.145	34.3[illegible]
INGLATERRA	5.915.442	11.8[illegible]
CHINA.	222.605	13[illegible]
HOLANDA	90.154	4.6[illegible]
INDIA INGLESA	29.433.104	1.652.[illegible]
SIAM	16.064.429	1.310.[illegible]
TOTAL	55.596.260	$3.283.6[illegible]

Arroz con cáscaras o semidescascarado.

ESTADOS UNIDOS	215.200	[illegible]
ESPAÑA	1.050	3.94[illegible]
TOTAL	216.250	$ 3.97[illegible]

BOLSA DE LA HABANA

COTIZACION OFICIAL A LAS 2.30 P. M.

Bonos y Obgnes	Comp.	Vend.
Rep. de Cuba 1904 Speyer	69	78
Rep. Cuba 1905. (Deuda Int.)	33	50
Rep. Cuba 1904 cuatro y medio por ciento.	—	79
Rep. Cuba 1914. (Morgan)	—	99
Rep. Cuba 1923 (5 1|2) (Morgan)	61	72
Rep. Cuba 1945. 5.1|2 O. Públicas	31¼	33
Rep. Cuba 5.1|2. 1935. 6 (Obligs oro)	15	40
Rep. Cuba 5.1|2 1940. (azúcar)	68	—
Ayunt miento Habana 1ra hipoteca	90	110
Ayuntamiento Habana 2da. hipoteca	--	106
Centro Asturiano	—	--
Cervecera	21	30
Cervecera (obligs no hipt)	7	20
Gas	80	100
Havana Electric (Consolidados)	25	30
H. Electric. Debenture. Oblig no hip	6½	9
Jarcia. Matanzas	60	100
La Metropolitana S. A.	5	—
Nueva Fb. Hielo	65	100
Papelera, Serie A	70	—
Papelera Serie B.	45	—
Teléfono	50	—
Unidos	6	—
Acciones		
Cervecera	12	24
F. C. Consolidados de Cuba	3	4¼
Cuba. R. R	4	—
Fibras y Jarcia	10	—
H. Elec. Utilities C. P.6 por 100.	15	—
H. Elec. Utilities Co 5 por ciento	7	14
H. E. Railway Co Pref	3	5
H. El Railway Co, Co	½	1½
Jarcia, P	16	—
Jarcia P. Ex.Div en acciones	15	—
Jarcia, C.	4	6
Licorera de Cuba	2½	6
8Metropolitan Auto	92	—
Naviera P.	6½	20
Naviera C.	1	—
Nueva Fab. Hielo	53	—
Nueva Fábrica de Hielo(Benefc)	9	—
Perfumería P.	6	—
Perfumería C.	1	—
Pesca, P.	20	—
Pesca, C.	4	—
Teléfono P.	17	23
Teléfono, C.	5	—
Unidos	3	3⅞
Unión Oil	3	6

COTIZACION A TERMINO
Lotes de $1.00 valor nominal

Bonos y Oblg.	Comp.	Vends.
República de Cuba Speyer 5 por 100	70	85
República de Cuba, Deuda Interior	38	50
República de Cuba, Speyer 4.1|2 por 100	64	80
Rep de Cuba Morgan 5 por 100	70	100
Rep. de Cuba, Morgán 5.1|2 por ciento	50	70
Rep. de Cuba O. P 1945	31⅞	2½
Rep. de Cuba. Obligaciones Oro)	30	40
Recibos de Depósitos de Obls oro	16	30
Rep. de Cuba (Azúcar)	68	—
Rep. de Cuba Julio 1934 G. Morgan	—	—
	65	85
Rep. de Cuba Julio 1935 H. Morgan	60	—
Rep. de Cuba Julio 1936 I. Morgan	—	—
Rep. de Cuba, julio 1937 J. Morgan	—	—
Ayuntamiento 1ra.	98	—
Ayuntamiento 2da	92	—
Centro Asturiano	20	—
Cervecera Int.	22	—
Cercera Int. (Obligs no hipt	8	14
Gas y Electricidad	80	100
H. E. Railway Co	25	30
H. E. Ry Co (Obgs no hipt)	6¾	9
Jarcia de Matanzos	70	100
Nueva Fac Hielo	75	—
Papelera . Serie A	90	100
Papelera. Serie B.	45	—
Unidos	7	—
Acciones		
Cervecera	14	20
F. C. Consolidados Prfs	3	4½
Cuba Railroad. Prf.	4	—
H. E. Utilities. Prefs	15	19½
H. E. Utilities, Pretes Prefs	7	11
	3	5
Jarcia, Preferidas	15	—
Jrcia. Ex. Divdo en acciones	15	—
Jarcia, comunes	4	—
Licorera de Cuba	3	7
Naviera, Preferidas.	6	20
Naviera, Comunes	1	5
Nueva Fab Hielo	70	—
Nueva Fab. Hielo benf.	9	20
Teléfono Prf	15	40
Unión Oil	3	6

MERCADO GANADERO

Los precios en pié.
El vacuno.
De 1.60 a 1.85 entregado en la estación de Luyanó.
De cerda.
De 4.600 a 6.00 entregado en la estación de Luyanó.
El Lanar.
De 2.00 a 2.50 entregado en la estación de Luyanó.

MATADERO DE LUYANO.

En el Matadero de Luyanó se sacrificaron las siguientes reses:
De vacuno
De cerda
De lanar
Los precios que rigieron en el Matadero de Luyanó, fueron:
Cts Kilo
De vacuno 7 a
De cerda 20 a
De lanar 15 a

MATADERO INDUSTRIAL.

En el Matadero Industrial se sacrificaron las siguientes reses:
De vacuno.
De cerda
De lanar
Rigieron los siguientes precios en el Matadero Industrial:
Cts Kilo
Vacuno, de 8 a
Cerda de 20 a
Lanar, de 15 a

BANCOS
City Bank, 21 ½ a 22 ½
Chase Bank, 21 a 22.
Guaranty, 238 a 242.
Irving, 14½ a 15¼
Royal Bank, 135 a 143.

METALES
Cobre
Nickel
Plata
Plomo
Zinck

CAFE

Marz	May	Jul	Sep.	Dic
	6.23	—	6.27	6.00
	6.20	—	6.26	5.95
6.12	6.20	6.25	6.29	5.95

AVISO
Se desea adquirir unas doscientas toneladas de caña brava (bambú) quien pueda proporcionarlas en cualquier lugar de la Isla debe dirigrse primero por escrito a
INGENIERO A. BAYARTE
Hotel Roma. Habana.

CONVOCATORIA
FIN DE SIGLO, S. A.

De acuerdo con la cláusula novena de los Estatutos de la Sociedad **Fin de Siglo, S. A.**, se cita por la presente a los señores accionistas para la Junta General Ordinaria de Accionistas que habrá de celebrarse en las Oficinas de esta Compañía, casa calle de San Rafael esquina a Aguila, el próximo día treinta del corriente mes, a las seis de la tarde, debiendo tratarse en dicha Junta todos los asuntos generales relacionados con esta Sociedad.

Habana, a 11 de Noviembre de 1933.

Juan R. ARELLANO
Secretario.

M.E.C.D. 2016

CRISO PEREZ Y BABY DE LA PAZ EL SABADO EN ARENA CRISTAL

SE REANUDARAN EL PROXIMO SABADO LAS FIESTAS HIPICAS EN EL ORIENTAL PARK

TOPICOS DE O. PARK

(Por M. VIADA)

Mr. Bruen visita el Hipódromo en unión de varias personalidades. A fin de semana vuelve para su país y pronto estará entre nosotros

En el día de ayer por la mañana fué visitado el Hipódromo de Oriental Park por un distinguido grupo de magnates americanos asistidos por la cortés compañía del turfman cubano señor Pepe Granda.

Componían la comitiva Mr. Frank Bruen, el conocido empresario de espectáculos deportivos y gran amigo de Cuba; Mr. Robert Kennedy, socio de Bruen en sus grandes empresas, y Mr. Fox, rico y poderoso hombre de negocios de New York, que se muestra encantado de su estancia en Cuba, haciendo continuos elogios de nuestro clima y bellos paisajes.

Interés de la visita, conocer el verdadero estado actual de ese templo hípico, dato muy necesario para los proyectos que se estudian sobre una posible temporada invernal que requiere la atención más minuciosa.

Se efectuó un recorrido por todos los departamentos, paddock, establos, la pista, nada escapó a la mirada acuisiosa de los entendidos visitantes que llevan largos años dedicados a esta profesión, donde tantos éxitos se han anotadao por su gran experiencia.

La impresión que se llevan de esta visita no ha podido ser mejor ni más halagadora, pues en honor a la verdad el Club Hípico de Cuba mantiene en nuestro bello hipódromo un orden general perfecto, los jardines bien cuidados, los empleados serios y respetuosos cumplidores de su deber hacen de aquel lugar un orgullo para los cubanos.

Asuntos familiares requieren la presencia de Mr. Bruen en los Estados Unidos, por lo que tendrá que abandonarnos por unos días y volverá para dar su determinación final, entonces sabremos definitivamente si tendremos una temporada invernal o no.

De que la temporada invernal tenga una feliz realización, depende en gran parte de que la ansiada paz en Cuba llegue a ser un hecho cierto.

La intención que tiene Mr. Bruen es grande y sincera por ayudarnos, y el haberse hecho acompañar de Mr. Fox lo indica como un probable financiador del meeting, pero como quiera que la tranquilidad pública es una de las bases de que debe partir todo proyecto de esta clase, como es natural se hace imprescindible conocer el estado de ánimo de nuestro pueblo.

Al regreso de este gran amigo de los cubanos sabremos a qué atenernos, y aunque quedan pocos días de la fecha alrededor de la cual siempre se inician estas temporadas, de ser ésta una cosa segura, bastarían un par de semanas, dado el orden y la perfecta organización conque trabajan, para que todo quedase en disposición de dar comienzo a ese grato pasatiempo invernal que tanto gusta a los cubanos.

SUSCRIBASE Y ANUNCIESE EN EL «DIARIO DE LA MARINA»

ALGO SOBRE EL CAMPEON DE LUCHA LIBRE HEBERTO CHILE

Hoy engalanamos nuestras columnas con la efigie del joven Heberto Chilé, campeón de Cuba del peso completo de lucha libre, quien con verdadero entusiasmo nos ha hablado de su deporte predilecto.

Dicho campeón está dolido de las pocas oportunidades que se le ofrecen para poder demostrar ante un de los Browns de San Luis, en eluu público práctico y conocedor, sus valiosas facultades. El se encuentra hundido en la nada, sin poder dar curso a sus grandes iniciativas, siempre con el buen sentido deportivo de favorecer su sport favorito, el cual viene practicando desde hace años.

Cuando nosotros le sugerimos la idea que puede ser probable resurja de nuevo en el seno de la Unión Atlética de Amateurs de Cuba, la lucha libre, su cara tuvo un signo risueño y alegre, solamente al pensar que puede obtener nuevos laureles, en futuros encuentros.

Estamos nosotros más que convencidos de a buena fe y entusiasmo que pone el amigo Chilé en todo lo que se refiere a lucha y por eso estamos seguros llegará a lograr lo que él desea, pues bien merec se le preste ayuda.

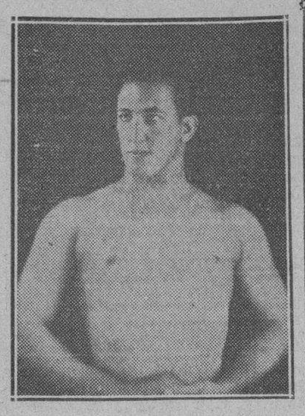

Tres Nuevos Records Para Sud-América se Establecen en Chile

Fueron establecidos estos en shot-put, decathlon y relevo de 440 metros para señoritas

SANTIAGO, noviembre 12. (AP.)—Tres nuevos records para Sud América han sido impuestos hoy en el festival atlético de Primavera celebrado en ésta. Los records o marcas han sido establecidos en los tres eventos siguientes: shot put, decathlon y carrera de relevo de 440 metros para damas. En el lanzamiento del peso, Conrado impuso una marca que mejora ampliamente la de Buttoris, argentino; en el decathlon, Wenzel hizo 7105.64 puntos, por 7065.61 que era el record anterior, en poder del argentino Berra; que es sin duda alguna uno de los mejores atletas allaround sudamericanos. El equipo femenino de relevo de 440 metros del Club Alemán invirtió en esta carrera tan sólo 53 segundos, flat, por lo que debe adjudicársele el record continental si todas las prescripciones establecidas fueron observadas.

Vencen al Audax de Chile con Anotación de 6-3 en Guayaquil

Una selección local superó a los chilenos en todo el game

GUAYAQUIL, noviembre 12. (AP.) Un público numeroso, que cálculos aproximados hacen ascender a diez mil personas, fué el que presenció el sensacional encuentro de fottball soccer (balón pie) entre el equipo campeón de Chile, Audax y una selección local italiana. Los locales derrotaron al Audax con anotación de 6 por 3. Los chilenos demostraron ampliamente su calidad internacional en el primer tiempo, pero la gran velocidad de los locales hizo posible un empate a tres. El segundo tiempo fué francamente dominado por los locales. El equipo Audax es festejado esta noche con una función teatral en su honor.

PREPARA TOBITA FAURA UN MAGNIFICO TEAM PARA EL CAMPEONATO EN LA "GUAY"

Después de una ausencia de algunas temporadas, volverán este año a verse en los juegos de baske ball del Campeonato Junior los colores de la sociedad de los Jóvenes Cristianos, cuna de un gran número de las estrellas del deporte de la cesta que hemos tenido en Cuba, y a la que en los últimos años ha parecido perseguir un terrible ananké.

En su floor cerrado, practican activamente tres veces por semana y en horas de la tarde unos quince o veinte muchachos, bajo la hábil y experta dirección del viejo jugador «Tobita» Faura, el mismo, que en años anteriores, coacheara al Olimpia, en Campeonatos de la Liga Social, a la Guay, y otros Clubs; y todos, desde el coach en adelante, esperamos confiados el inicio del Campeonato, para demostrar haciendo canastas y gardeando como todos unos consagrados que el equipo de Egido 12 es uno de los que hay que tener en cuenta al hacer la selección.

Faura ha dedicado ya debida atención a la perfección del pase entre los players, los forwards tirando al aro han adquirido suficiente vista y experiencia, y los guards, no sólo han aprendido a cuidar y marcar su hombre, sino que siempre son peligrosos si se les deja establecer un ligero contacto con el aro. «Tobita», en conversación sostenida con nosotros en el día de ayer nos manifestó que se encuentra esperanzado en la actuación de los muchachos, pese al hecho de ser en su inmensa mayoría novatos desconocidos para la afición.

El «squad» que concurre actualmente a las prácticas, y de los que aún no ha hecho la selección para el five está compuesto por Camacho, center; forwards: Armesto, Monguito, Zapico, Rubio, Rodríguez, y como guards a Deford, Delgado, Howard, López, etc. de estos, seguramente que el público quedará encantado con la actuación de Howard, un americano, no «guillado» de estrella, pero recuerda mucho en su actuación en el floor a Don Luis Rivas Vazquez.

El sábado tendrá efecto en la «Arena Cristal» el mismo programa suspendido a base de Criso y Baby La Paz

Ha sido reanudado el entrenamiento de los boxeadores que integraban la fiesta de puños que se señaló para el sábado pasado y que hubo de suspenderse en vista de los desagradables sucesos acontecidos.

Criso Pérez y Baby de la Paz se verán al fin de frente el entrante sábado, lo mismo que el resto del programa constará de los mismos bouts anunciados, a saber: Santiago Alvarez vs Orlando Linares; Humberto Calvo vs Kid Sila y dos preliminares más.

POR EL FERROVIARIO SE CONVOCARA A UN TORNEO JUNIOR DE BASKET BALL

Circulan por los mentideros deportivos persistentes rumores de que por la dirección del Club Ferroviario se va a convocar un Campeonato de Basket Ball de categoría junior, tan pronto como termine el actual de novicios.

La fecha de comienzo del mismo se hace figurar para la primera quincena del póximo mes, siendo el día dos de la primera reunión. Como cuota de inscripción existirá la cantidad de diez pesos, y el Ferroviario será quien correrá con los gastos y entradas.

Por los informes que hemos obtenido en los diversos clubs, parece ser que este Campeonato tendrá éxito, pués contará con el apoyo de varios equipos.

HABRA FUNCION EN EL JAI ALAI ESTA NOCHE

Se nos comunica por orden del Administrador del Frontón de la calle de Concordia, que el mismo programa anunciado para la noche de la suspensión del espectáculo, tendrá efecto en todas sus partes en la noche de hoy.

SPORTS DIARIO DE LA MARINA SPORTS

AÑO CI HABANA, MARTES, 14 DE NOVIEMBRE DE 1933 PAGINA ONCE

ECOS FUTBOLISTICOS

(Por MARIANO AMIGO)

El pasado domingo hubo una paralización deportiva y por lo tanto no se celebraron los partidos de fútbol que estaban anunciados, cuyos encuentros habían de ser como de costumbre en el espacioso y cómodo Stadium Cerveza Tropical, con opción a la Copa «Alcalá Zammora.»

Los partidos han sido pospuestos y seguramente se celebrarán el domingo venidero día 19, de cuya importancia deportiva es para el público fanático del balompié, bien reconocido.

No hay ya necesidad de reseñar, ni mencionar el interés despertado por parte de toda la afición, por los futuros encuentros del domingo.

Todo el mundo sabe lo que significa y representa un partido Fortuna-Iberia, cuyas fuerzas equilibradas darán su máximo rendimiento para salir airosos en la contienda. Cada once piensa con su triunfo rotundo, por cuanto integran ambos bandos contendientes valores nuevos y de gran experiencia.

El otro encuentro, Juventud Asturiana-Olimpia Sport Club, es también de una importancia inusitada, porque esos dos equipos van a disputarse el próximo domingo una supremacía que el público no ignora y que dada la rivalidad existente entre ambos, promete ser un partido a todo meter.

No hay que dudar que el actual Concurso que se viene celebrando con opción a la Copa «Alcalá Zamora» ha sido y es un verdadero acicate para todos los Clubs, con vistas al próximo campeonato que se avecina, y principamente para los propios jugadores.

Los fanáticos tienen, pues, los ojos puestos en el gran acontecimiento futbolístico del domingo día 19, cuyos encuentros se desarrollarán en el ya conocido Stadium Cerveza Tropical.

Los jardines que rodean al citado Stadium, se verán de nuevo el próximo domingo repletos de lindas cabecitas femeninas, que irán ansiosas de ver triunfar a sus favoritos. Por lo tanto, el domingo será el día futbolístico.

Comentarios

(Por CARL EFRIAM)

—Los planes de Hornsby.
—Presentará un gran team.
—El empuje del Army.

Roger Hornsby, el un día indiscutible rajah del bat, y famoso ex rey de la goleta, actualmente piloto de los Browns de San Luis, en el más joven de los circuitos mayores, invadió el otro día el campo que ya hizo inmortales para siempre a «Vitaphone» Dizzy Dean, y el alto parlante «Art» Shires, cuando afirmó rotundamente a todo el que quiso aguantarle la lata ...que los carmelitas de San Luis sorprenderían a todo el mundo en 1934, saliendo del último escaño de la Liga para ir a ocupar un puesto a la primera división.... Oh Yeah!

ROGERS HORNSBY

«San Luis ha de estar en la lucha todo el tiempo, dijo y luego añadió, si los breaks nos ayudan, pudiera ser también que San Luis ganase por vez primera el pennant de la Americana.»

San Luis ha de presentar una novena joven, ligera y muy equilibrada, que ha de llevar un excelente espíritu de batalla, en la próxima contienda, veo muy difícil el que se nos aleje de la primera división, no tengo preocupación alguna por mis batsmens, West, Reynolds, Campbell y los demás saben muy bien dónde la de corcho tiene las costuras...

El que nuestro team quede o no por encima del cuarto lugar, solo depende de nuestros lanzadores, de los cuales espero una buena labor el año entrante, máxime cuando he de adquirir antes de febrero un par de buenos pitchers, que lo mismo pueden venir de la L. Americana como de la costa del Pacífico». En esa forma se expresó el más famoso goletero de todos los tiempos....

Y la opinión de este comentarista es que el muy «idiota» del rajah merece que le envíen un sobrecito certificado, con un pedacito de lija o esmeril, ya que yo no veo por ningún lado la posibilidad de que los sufridos Browns dejen el sótano para escalar el año venidero a la primera división, porque para ello se necesita, primero, poseer un buen conjunto de lanzadores, y los que tiene Hornsby en su staff, salvo muy raras exclusiones, son más bien unos excelentes tira piedras; díganlo, si no, los sluggers de la Liga Americana que tan de su agrado encuentran siempre sus ofertas... en cuanto a batting se refiere el rajah fué uno de los mejores bateadores de todos los tiempos, mas eso no es óbice para que Bruce Campbell se trague nuevamente en la próxima season la friolera de 96 struckouts!, ni tampoco impide, que Jim Leyvey sea tan ciego que no le dé ni al clásico globo de Avelino, con una tabla de planchar en las manos, por lo cual Hornsby peca de demasiado idiota, cuando habla de batting en los Browns, a no ser que el hombre que bateó más veces que nadie sobre los 400, estime un excelente average el porcentage de 268 obtenido por Reynolds la pasada campaña por lo cual el comentarista que suscribe llega hasta creer que Roger había ese día ingerido algo más que cerveza desprovista de alcohol.

Más a pesar del criterio de este comentarista, el rajah ha prometido a la afición de Sportmans Park, un club contendiente la próxima season, y de no presentarlo, como lo espera el ciudadano que suscribe, tendrá que recoger todos sus bártulos e irse con la música a otra parte, ya que es seguro le aplicarán la grúa, a petición...

El poderoso eleven, compuesto por muchachos que realizan sus estudios en la Academia Militar de West Point, y que resulta máxima representación del Ejército marcha a pasos agigantados hacia la conquista del campeonato del este, merced al poderoso empuje que sus ball carriers han mostrado, cada vez que conducen la bola ovalada a través de una línea enemiga, para llegar a su end zone, las acometidas de Fields, back del «Varsity» de Army, están dando mucho que hacer a los linesmen de sus rivales, que no saben cómo contener esa catapulta humana de sólo 6 pies y 195 libras!, cada vez que inicia un rush por el centro de la línea hasta ahora nada ha detenido a Filds, que resulta ya un candidato de valer para un puesto en el All Americans,, de este año. Filds es el alma del Army, y en él cifran todas sus esperanzas los alumnos de la Academia Militar de West Point, para el próximo encuentro que han de sostener contra sus tradicionales enemigos de la Academia Naval de Annapolis, en Soldiers Fields.

La derrota de Navy a manos de Columbia y la victoria de Army sobre Harvard, ha hecho que los expertos señalen favoritos a los cadetes,

EL SABADO Y DOMINGO SE CELEBRARAN CARRERAS EN EL ORIENTAL PARK

Constará el programa de cuatro justas para sprinters y dos de distancias largas. — El domingo serán siete las competencias

Los miembros del Club Hípico de Cuba, en reunión celebrada en el día de ayer, han acordado continuar nuevamente la celebración de fiestas hípicas en Oriental Park, de modo que el sábado y domingo entrantes volveremos a presenciar estos interesantes eventos.

Como habíamos anpunciado oportunamente, los programas que estuvieron señalados para la semana pasada no se efectuaron, hubo la imprescindible necesidad de dictar una suspensión provisional, que afortunadamente no ha sido ta larga.

Como quiera que el Hipódromo de Marianao resulta, por su situación, algo retirado para los que viven en otros barrios de la capital, y no existiendo en esos días una seguridad firme y absoluta que garantizara el transporte tanto de ómnibus como de tranvías eléctricos, ya que hasta determinadas horas del día sólo se podía transitar por la vía pública, dada la gravedad de los sucesos últimamente ocurridos, el Club Hípico de Cuba, con muy buen juicio, y antes de exponer a los amantes del turf a cualquier percance, dispuso esa acertada medida.

De esta manera queda aclarado formalmente que estos y no otros han sido los motivos que aconsejaron al mencionado orgaismo para tomar esa determinación marcando ese paréntesis en el meeting que se venía desarrollando con el general beneplático de los aficionados al race track.

Es muy probable que la casi totaidad de ejemplares inscriptos para haber corrido la pasada semana, tomarán parte en las fiestas acordadas de esta, de modo que volveremos a ver a Irish Music, La Golondrina, Hasty Girl, Our Moment y todos los demás que están en magnífica forma y harán buen tiempo en los recorridos.

El programa del domingo constará de siete carreras predominando las cortas en las que participarán los mejores caballos del Hipódromo.

Luis Parga, el decano de los matchmakers cubanos, quien continúa laborando en el Arena Cristal

LA EDUCACION FISICA DEBE SER OBJETO DE ATENCION DE PARTE DEL GOBIERNO ACTUAL

Existen gran número de decretos y leyes en relación con ella pero no responden a un plan definido. La Educación Física en Alemania, y la atención preferente que recibe en aquel país

Un gran paso de avance daremos en deporte, si es que el Gobierno, por medio de una acción conjunta de sus Secretarías de Instrucción Pública, Sanidad y Gobernación se decide a actuar firmemente en pro de la educación del pueblo.

Han pasado ya varios años desde que el hacer cultura física, gimnasia o deportes era tomado como una «chifladura» o afán de exhibicionismo; pero aún nuestro Gobierno no se ha decidido a actuar firmemente y con un plan bien definido en este aspecto. Seis u ocho decretos o Leyes existen en la República relacionados con este asunto, pero ninguna de ellas responde verdaderamente a las necesidades del país.

Si comparamos nuestra actuación en este sector con otros países es asombroso que Cuba, cuyos periódicos sostienen dos o tres planas dedicadas a los deportes no sea un país en que si no todos, una gran mayoría cultiva o practique deportes o gimnasia.

En Alemania, por ejemplo, la educación física, tiene en su Presidente: el heróico General Von Hinderburg, un amante decidido, quien ha declarado que «la educación física es un deber cívico».

Al margen de estas palabras, en todo el territorio alemán se construyen stadiums, piscinas, etc todo ello dotado de las últimas y más modernas invenciones. En Berlín, por ejemplo, existen 222 pistas de atletismo, 17 parques de tennis; con cuatro courts cada uno; y 44 campos de foot ball, en los que existen uno o varios terrenos de juego.

En todos estos lugares, no se fabrican campeones, pero se educa al pueblo en el cultivo del deporte. El profesor Diem dice: «el deporte alemán no admite manifestaciones ruidosas, ni fiestas de ostentación». Está siempre por encima del triunfo y del interés personal. Rechaza la exageración y la precipitación. Es un simple servidor del país».

El Reich ha votado en los últimos años 40 millones de dólares a favor del deporte, y en la actualidad hay 85.000 sociedades con 10 millones de ciudadanos que practican con toda regularidad el deporte.

En toda localidad donde los habitantes sobrepasen a 3.000 habitantes hay un gimnasio y un terreno deportivo.

La educación física es obligatoria en todos los establecimientos de enseñanza primaria y secundaria. También las Universidades tienen sus institutos especiaes.

Hay una Escuela Superior de Educación Física, de donde salen los titulados maestros o profesores encargados de propagar la enseñanza. Pero en donde ocupa un lugar preferente es en el ejército. Cada comandante es responsable del desarrollo físico de cada uno de sus soldados: y para obtener este resultado, se le reserva un tiempo prudencial a los ejercicios físicos cada día.

El Presidente de la Confederación Deportiva dice que «el deporte en la escuela, en las sociedades atléticas y en el ejército es la raíz, el tronco y la copa de magnífico árbol alemán».

Y la magnitud de la obra alemana y lo eficiente de la misma, lo aquilata el juicio que le ha merecido al Coronel Marchal, Director de Educación Física en el ejército francés quien ha escrito una obra sobre la Educación Física en Alemania, de la que tomamos lo que sigue: «En el ejército el deporte es más honrado que nunca. En estas condiciones no se puede dudar que el pueblo alemán recupera vigor y salud y que los jóvenes aunque sustraídos al servicio militar obligatorio están capacitados para ser rápidamente soldados siendo como son Hombres sanos y fuertes. Y es así como se trata de rehacer una raza y un país...»

Y no es solamente en Alemania la que está preparada por la educación física de su ejército, casi todas las naciones se preocupan de ella, y así lo veremos en el próximo artículo.

Campeonato Internacional de "Pancrace" celebrado en Paris

Terminó esta interesante competición, adjudicándose el título de campeón Malezieux al vencer a Piroué, después de gran combate

Los combates finales de este interesantísimo campeonato que se ha venido desarrollando en el Circo Price se celebraron ante una multitud que llenó completamente la sala.

El francés Malezieux, se calzó el título de campeón al vencer a su compatriota Piroué en un combate emocionante. Lucha ruda y enconada si las hay. Los dos primeros asaltos transcurrieron igualados, pero desarrollados con una violencia inusitada.

A partir del tercer asalto, Malezieux pareció dispuesto a acabar pronto y luchó con una fiereza espantosa; en un momento ambos luchadores, al caer fuera del «ring», siguen la lucha a puñetazo limpio y se hace necesaria la intervención del árbitro y los segundos para separarlos. El combate adquirió caracteres de verdadera batalla, hasta que a los ocho minutos del quinto asalto Malezieux logra coger a Piroué en una terrible presa de piernas al cuello... y el k. o. se produce. Piroué tuvo que ser recogido en brazos de los segundos.

Maleziux es procamado campeón en medio de grandes aplausos.

En los otros dos combates celebrados Maixant venció por abandono a Charf, a los dos minutos del quinto asalto, y Vancopenolle hizo lo propio con Marton en el cuarto asalto.

La temporada de «Pancrace» constituyó un competo éxito. Los organizadores de este primer Campeonato Internacional, señores Díaz de Mendoza, Baena y Volpini recibieron muchas felicitaciones.

RESULTADO DE LAS ULTIMAS CARRERAS DE CABALLOS EN PIMLICO

Primera carreras. Distancia: milla y un dieciséis.
Primer lugar: Guiding Light. Tiempo: 1.49.4-5. $7.40, $3.60, $2.80.
Segundo lugar: Foxie Sis: ¡6.40 $5.80.
Show: Mathias: $25.60.

Segunda carrera. Distancia: milla y un dieciséis
Primer lugar: Magi. Tiempo: 1.49.2-5. $51.00, $25.00, $14.20.
Segundo lugar: Ukranie: $7.80 y $5.20.
Tercer lugar: Lei: $5.40.

Tercera carrera. Distancia: 3 millas.
Primer lugar: Annapolis. Tiempo: 6.8.1-5. $3.80, $3.60, $3.60.
Segundo lugar: Drapeau: $5.20, $4.00.
Tercer lugar: Argonaut: $7.40.

Cuarta carrera. Distancia: 6 furlongs
Primer lugar: Wedding Ring. Tiempo: 1.13.1-5. $7.80, $4.40, $3.20.
Segundo lugar: Vacillate: $10.40, $6.40.
Tercer lugar: Fancy Flight: $3.00.

Quinta carrera. Distancia: 6 furlongs
Primer lugar: Aborigine. Tiempo: 1.12.4-5. $4.60, $3.80, $2.80.
Segundo lugar: Be Shy: $6.40, $3.60.
Tercer lugar: Pompestian. $4.20.

Sexta carrera. Distancia: milla y 3/16
Primer lugar: Even Up. Tiempo: 2.01.2-5. $7.60, $4.20, $2.80.
Segundo lugar: Flaming Mamie: $8.40, $3.60.
Tercer lugar: Don Pedro, $3.00.

Séptima carrera Distancia: milla y un dieciséis.
Primer lugar: Renewed. Tiempo: 1.47.2-5. $9.20, $6.20, $4.20.
Segundo lugar: Southard: $13.60, $7.60.
Tercer lugar: Primuete: $4.20.

Octava carrera. Distancia: milla y un dieciséis
Primer lugar: Playfole. Tiempo: 1.49.2-5. $3.20, $3.20, $2.60.
Segundo lugar: Gracias: $23.00, $9.20.
Segundo lugshrdlu shrdlu u uu
Tercer lugar: Hosain: $3.40.

666
LIQUIDO O EN TABLETAS
Alivia el dolor de cabeza o neuralgia en 30 minutos. Detiene el catarro el primer día y la Malaria en tres días. Pomada 666 para el catarro. La fórmula medicinal de mayor rapidez que se conoce.

E.C.D. 2016

VIDA OFICIAL DE PALACIO

—Amanecer de un día triste y lleno de inquietudes y esperanzas.
—Los Delegados de Cuba a Montevideo.
—Conoce el Gobierno oficialmente el asilo de Iturralde.
—El Comandante Ferrer, Gobernador Militar.
—De histerismo colectivo, califican al último movimiento.
—Un grupo de abecedarios vió al Presidente.
—El Fiscal del Supremo y los bienes del Casino de la Playa.
—El Presidente a la Universidad.
—«El ataque provocará el contra-ataque», —dice Carbó.
—Una «bombita» a Aurelio Alvarez.
—Habrá libertades, nos dice el Ministro uruguayo.
—Otras noticias.

El día amenece lluvioso, triste, pálido, sin sol. No parece que vivamos bajo el cielo espléndido del Trópico en que todo sonríe. Dijérase que la naturaleza había querido ponerse a tono con nuestros sentimientos. Las calles, mojadas y casi desiertas, no ofrecen el aspecto animado de otros días, cuando en las primeras horas de la mañana los ciudadanos iban confiados a rendir su labor cotidiana.

Comienzan a llegar las primeras máquinas a la mansión del Ejecutivo, conduciendo funcionarios y amigos del Jefe del Estado, que se ha instalado ya en el segundo piso pára despachar.

En voz baja, a veces velada por la emoción, se comentan los últimos acontecimientos que envolvieran al país en una atmósfera de luto y de dolor. Unos lamentan la pérdida de amigos queridos, otros tratan de salvar a parientes o amigos íntimos que se lanzaron en la aventura contagiados por el entusiasmo y se hallan detenidos. Los más deploran lo ocurrido, que a todos afecta, por tratarse de dolores muy hondos de la patria.

De la lamentable tragedia quedan las huellas de balas en los lugares donde se combatió, los prisioneros en espera de ser juzgados y los heridos que si curan de sus lesiones, habrán de comparecer también ante los Tribunales ordinarios y los Consejos de Guerra, según se trate de paisanos o de militares.

El país entero en clamor unánime ha interesado del señor Presidente de la República clemencia. Eso mismo han pedido los diplomáticos extranjeros. De ahí que se espere que el Jefe del Estado se muestre magnánimo y no ordene ningún fusilamiento.

EN SU PUESTO

Como siempre, muy temprano, hallamos al Secretario de la Presidencia, doctor Capablanca, en su puesto. Quisimos conocer su impresión en relación con la sentencia del Consejo de Guerra. Discreto y reservado, no quiere anticipar su juicio; pero a pesar suyo, deducimos la impresión favorable de que no habrá fusilamientos.

LOS PRIMEROS EN VER AL PRESIDENTE

Los primeros visitantes del Jefe del Estado fueron miembros de la Delegación cubana a la VII Conferencia Panamericana de Montevideo.

El Secretario del Trabajo y el ingeniero Nogueira sostuvieron extensa entrevista con el doctor Grau San Martín.

No tuvieron noticias para el periodista.

CONOCIDO OFICIALMENTE EL ASILAMIENTO DE ITURRALDE

Fuimos los primeros en anunciar que el doctor Iturralde se encontraba sano y salvo en Cuba y que no figuraba entre los prisioneros. Razones de delicadeza nos indujeron a no publicar dónde se encontraba, pero el Ministro del Uruguay, excelentísimo señor Fernández de Medina, que estuvo por la mañana en Palacio, se encargó de decir a los periodistas que en la Legación de su país se encontraba asilado el doctor Iturralde, de cuyo asilamiento ya había dado cuenta oficialmente al Gobierno de Cuba. Después agregó que en compañía del doctor Finlay, Secretario de Sanidad y del doctor Aragón, presidente del Colegio Médico, había visitado los heridos en los diferentes hospitales, pudiendo convencerse de que estaban bien atendidos.

NOMBRADO GOBERNADOR DE LA PLAZA EL COMANDANTE FERRER

A la firma del señor Presidente de la República está un decreto designando al comandante Ferrer, ayudante del Jefe del Estado, para el cargo de gobernador de la plaza de la Habana.

El comandante Ferrer, que regresó recientemente de Camagüey, goza de la absoluta confianza del Gobierno.

CALIFICAN EL MOVIMIENTO DE HISTERISMO COLECTIVO

La señora Aurora Pérez Romero se ha dirigido por escrito al señor Presidente de la República, en su carácter de Presidenta de la Asociación Sufragista Socialista, pidiéndole benevolencia para los prisioneros del último movimiento revolucionario.

Entre otras cosas, ella dice:

«Entendemos que los actos realizados en este último movimiento pueden muy bien estimarse según hemos hemos observado, como una epidemia de histerismo colectivo producida por el estado de agotamiento nervioso que hoy padece el pueblo de Cuba, porque en realidad ponen en tela de juicio esta clase de fundamentos, cuando no es la razón fría y tranquila, la que controvierte los intereses o las pasiones que se disputan.»

DOS ABECEDARIOS

Se entrevistaron con el señor Presidente los abecedarios señores Fiterre y Fernández, que iban acompañados de otros señores. Nada quisieron manifestar al periodista cuando abandonaban la mansión presidencial.

SE INTERESAN POR UN PRISIONERO

Para interesarse por el Presidente de la Asociación de Derecho, que se encuentra prisionero con motivo de los sucesos de los días 8 y 9, visitaron al señor Presidente de la República los doctores Felipe Martínez Arango y José Morell.

EL FISCAL DEL SUPREMO Y LAS PROPIEDADES DEL CASINO DE LA PLAYA

El teniente Pérez, ayudante presidencial, nos dijo que había estado por la mañana inspeccionando las propiedades del Casino de la Playa y del Jockey Club, para las que el Gobierno ha nombrado administrador judicial al señor Secretario de Obras Públicas.

El teniente Pérez nos informó que por orden del administrador que tenía dichas propiedades, se había llevado los objetos de plata, la vajilla y licores. El valor de ello ascendía a unos treinta y dos mil pesos. El teniente hizo un inventario de lo que allí quedaba. La mayor parte de lo que se llevaron fué ocupado por fuerzas del Ejército y de lo que falta se hará responsable al administrador referido.

Para tratar de este problema estuvo en la mansión ejecutiva, visitando al Jefe del Estado el fiscal del Tribunal Supremo, doctor Garrigó.

A LA UNIVERSIDAD

A las tres de la tarde el señor Presidente de la República se ausentó de Palacio informándosenos que se dirigía a la Universidad nacional para asistir a la toma de posesión del Rectorado por el doctor Presno.

HABLA CARBO

Sergio Carbó, director de «La Semana», que acompañaba al Jefe del Estado en su visita a la Universidad, hizo entrega a los periodistas de la nota siguiente para su publicación:

«Después de los dolorosos sucesos que todos los cubanos de corazón tienen que lamentar con amargura, mi deber de cubano y de revolucionario es declarar que la victoria de la fuerza es cosa efímera, y que sobre ella no se puede construir nada. La única victoria permanente y definitiva es elevar el espíritu de todos nuestros conciudadanos, que es necesario y urgente a colaboración de buena fe entre todos los que habitan este país y lo aman, para que la República marche hacia adelante y sin tropiezos. Por fuerte que sea materialmente el Gobierno no puede gobernar contra corriente.

»Tiene que gobernar para todos y con todos los cubanos, incluyendo a sus adversarios.

»La labor doctrinaria en sus varios matices desde el más reaccionario hasta el más radical, debe desplegarse en la calle, lejos del funcionamiento técnico y rutinario de la administración pública en preparación de las grandes luchas que tendrán como palestra a las Constituyentes, donde los problemas fundamentales deben ser debatidos. Ahí, y no en otra parte, debe triunfar o ser derrotado el programa revolucionario que desplegamos la noche del 4 de septiembre.

»En tanto, la gobernación debe limitarse a tres cosas muy sencillas: primero, orden público; segundo, administración honrada y ordenada; tercero, desarrollo de la función política y pre-electoral con garantías absolutas para todos los partidos y para todos los ciudadanos, a los cuales el Gobierno no tiene derecho de robarles el programa.

»El ataque provocará el contraataque, conforme se ha demostrado ya; y la lucha o el sabotaje—que para el caso es lo mismo—provocará más tarde o más temprano el fracaso de la soberanía y el mancharnos de incapacidad cívica, que no podemos permitir que sea labrado con el hierro extraño en nuestras frentes.

'Cuando oigo hablar de fusilamientos, supongo que es por referencia a los asesinos del Machadato, que están sonriéndose en las fortalezas y prisiones, manchados de sangre y hasta la hora que corre, completamente impunes; mientras los supervivientes de sus garras implacables nos hostilizamos mortiferamente en las calles de la capital.»

LE PUSIERON UNA BOMBITA A AURELIO ALVAREZ

Vimos en Palacio al ex Presidente del Senado, doctor Aurelio Alvarez, quien manifestó a los periodistas que en su casa le habían colocado anoche una pequeña bomba que al explotar causó algunos desperfectos. No quiso decir nada sobre los graves sucesos de la actualidad cubana, a que con elocuencia se refiere Carbó en las anteriores líneas.

OPTIMISTA EL MINISTRO DEL URUGUAY

El señor Fernández de Medina, Ministro del Uruguay, al abandonar la mansión palatina después de haber hablado con el Jefe del Estado se mostraba optimista respecto a la suerte de los prisioneros, diciendo que tiene la firme esperanza de que serán libertados muchos de los que fueron a Atarés en busca de refugio, o contagiados por un entusiasmo de aventura, basando su optimismo—nos dijo—en la bondad del señor Presidente de la República.

NO SE COMPROBO QUE FUERAN CHINOS LOS QUE DISPARABAN EL DOMINGO

Ayer de madrugada, fuimos informados por los soldados que patrullaban el crucero de Concha y Cristina, de que la máquina 10110 tripulada por algunos asiáticos, recorría la ciudad haciendo disparos contra la tropa, habiendo causado dos bajas en esa alevosa forma

Hurgando nuestro repórter en esta información, fué impuesto por el Teniente Raimundo Morales, Oficial de Guardia en el Castillo de la Fuerza, de que carecía de noticias en el sentido de ser miembros de la Colonia China, los que realizaron aquellos actos en nuestras calles.

Muerto de un balazo el Capitan Gil, Jefe del Cuartel de Dragones

AUNQUE EL AYUNTAMIENTO DEL PUEBLO DE MARIANAO NO ESTA CONSTITUIDO, SE LABORA MUCHO

Todas las dependencias municipales funcionan normalmente y el trabajo en ellas es constante. Ha mejorado bastante la recaudación, habiéndose pagado a toda la empleomanía

Como es sabido, buen número de Ayuntamientos está aún sin constituír después de la caída del Gobierno de Machado y laboriosa y pausadamente se están reorganizando.

Entre estos Ayuntamientos figura el de Marianao, que tiene bajo su jurisdicción un territorio sumamente poblado, incluyendo los grandes repartos de allende el Almendares.

No obstante ese estado de cosas, en la Casa del Pueblo, en Marianao, no ha dejado de laborarse y asiste a las oficinas buen número de empleados que atienden al despacho de los asuntos que exigen una tramitación urgente.

Entre esas oficinas municipales figura la Comisión de Impuestos, a cargo del Secretario de la misma, señor Antonio Báez y Campos, quien no descansa un momento en el desempeño de su misión, resolviendo no sólo las consultas que le hacen las numerosas personas que concurren a su despacho, sino también tramitando los expedientes del Impuesto Territorial de Marianao y los repartos.

Debido a esa labor intensa y continuada se ha logrado que la recaudación mejore y se ha podido pagar a los empleados del Municipio.

Si bien es verdad que los Ayuntamientos que se han sucedido en Marianao tenían abandonados los servicios públicos, hay que reconocer que sus entradas no eran tan pingües como se suponía, porque la cantidad de $100.000.00 que se recaudaba por transporte terrestre ingresaba en el Fondo de Obras Publicas y también el 50 por ciento de la contribución de fincas urbanas que fueron o causaron alta después del año 1925, y el 2 por ciento de todas las fincas urbanas que existían antes de la Ley de Obras Públicas.

Igualmente se entrega al Estado por el Ayuntamiento de Marianao el 2 por ciento del Impuesto Territorial de todas las fincas rústicas y el 2 por ciento sobre el 6 por ciento del valor de todos los solares yermos.

Y esa es la causa de que no se puedan atender los servicios públicos de los que se quejan los vecinos que abrigan la esperanza de que cambie ese estado de cosas.

VEINTICUATRO DETENIDOS POR LOS SUCESOS DEL DIA OCHO, QUEDARON AYER EN LIBERTAD

El Secretario de Gobernación dispuso que todos los menores fueran puestos en libertad. Todas las damas que estaban presas, también serán libertadas pronto

Nuestro repórter en la Secretaría de Gobernación pudo saber ayer tarde, que el doctor Antonio Guiteras, había dispuesto la libertad de los menores detenidos con motivo de los últimos sucesos acaecidos en esta capital recientemente, entre otros han obtenido ese beneficio los siguietes: Mario Osuna y Fresneda, Lorenzo del Portillo y Puig; Raúl Martín Sánchez, Srta. Marina García y González, Heriberto Hernández y Fernández, José A. Ibarra y Suárez, Enrique Yanes y Cotilla, Ricardo Madan y Ríos, José Santana y Rodríguez, Rolando D'Entenza y Colls, Ramón Moraleda y Bellonda, Francisco de Cárdeas y Domínguez, Ramón Pereira y Fernández, Samuel Pérez y González, Andrés Molina y Rivero, Evelio León y Cervantes, Joaquín Montesinos y Fontanills, Víctor Santiago del Río y Baldoquín, José Vázquez y Frague, José Rodríguez y Carreño, Florentino Castro y Novo, Armando Bugarri y de la Cruz y Rafael Díaz Comán.

También se aseguraba en los pasillos de la Secretaría de Gobernación, que serían puestas en libertad tres féminas más, que fueron detenidas con los mismos hechos, por lo que en total serían 27 los que gozarán de ese gesto magnánimo y humanitario del Dr. Grau San Martín y Dr. Guiteras, Presidente Provisional de la República y Secretario de Gobernación y Guerra y Marina respectivamente.

UN BUEN SOLDADO
El soldado Sánchez, que en la madrugada del día 8, rescató, bajo la metralla, la bandera con que aparece en la foto, al recobrar el Ejército la Escuela de Aviación de Columbia.

RUIDOSA CAUSA POR ASESINATO A LA FISCALIA

La causa que se investigaba por el doctor Augusto Saladrigas, Juez de la Cuarta, auxiliado por el Secretario doctor Miguel A. Zayas, en relación con el asesinato de los infortunados Raimundo Solano y los hermanos Valdés Daussá, quedó finalizada en la tarde de ayer y elevada para su consideración y fallo al señor Fiscal.

Por las investigaciones realizadas, aparecen muchos de los procesados como autores materiales del hecho y otros, como cómplices indirectos del trágico suceso.

Por lo tanto, quedará en manos del Tribunal de Sanciones la condena que corresponda a los autores del asesinato y que son, como es sabido los acusados Raimundo Bravo, Luis Cabré Quintero, Aurelio Silva Hernández, Ramón Souto, Angel García, José M. González, Julio Ballester, José Juan Lorriel, Miguel Balmaseda, Rafael Castro y Braulio Ortega Reyes, casi todos detenidos en las distintas prisiones del Estado en espera del fallo definitivo.

OTRAS CAUSAS

Ayer mismo se iniciaron las investigaciones para las causas restantes que obran en podeh del doctor Saladrigas, tales como las del asesinato del joven Manuel García González de la que aparecen responsables José M. Hernández y Angel González.

Terminada la anterior, se procederá a investigar la causa contra Aurelio Silva Hernández y Adolfo Morales, a los que se les acusa como los autores de la muerte de los vigilantes de Policía Pedro A. Quiñones, Ricardo Varela Rodríguez y Manuel Caney, quienes acompañaban en el automóvil en la noche del 8 de agosto próximo pasado al Oficial de la Policía Loynaz del Castillo y en cuyo crimen aparece también complicado el tristemente célebre Juan Sampol y Peñate.

CINCUENTA MIL CAPSULAS DE QUININA CON DESTINO AL INTERIOR DE LA ISLA

Después de una extensa entrevista celebrada por el doctor Lorié, Director de Sanidad, con el Secretario del Ramo, doctor Carlos J. Finlay, se ha dispuesto el envío inmediato de cincuenta mil cápsulas de bisulfato de quinina a distintas zonas del interior de la República, afectadas por la epidemia.

El Director de Sanidad, por medio de una circular, ha hecho saber a todos los Jefes Locales, que deben hacer los pedidos con tiempo suficiente y no esperar a que el mal se arraigue, pues entonces cuesta mayor esfuerzo combatirlo.

LA MISERIA AYUDA A LA EPIDEMIA

Uno de los motivos principales de la existencia y duración de estos brotes de paludismo, —nos dijo el Director de Sanidad, doctor Lorié,— es la situación de miseria en que se encuentra la gente pobre del interior, careciendo hasta del alimento imprescindible. Solamente con quinina no se puede curar a esos pacientes, pues lo que necesitan es buena alimentación, y esto no corresponde facilitarlo a la Secretaría de Sanidad. No es un problema de higiene, sino un problema social..

COMISION TECNICA SANITARIA ANTI-PALUDICA

Uno de los proyectos que tiene el Director de Sanidad y que será sometido a la consulta de la Junta Nacional de Sanidad y Beneficencia y al criterio del doctor Finlay, es la creación de una Comisión Técnica-Sanitaria-Antipalúdica, con créditos suficientes para la adquisición de medicinas y alimentos a la vez, a fin de dominar el mal que hace estragos en el interior de la República.

LOS TERMINOS MAS AFECTADOS

El envío de las cincuenta mil cápsulas de bisulfato de quinina se ha hecho en esta forma:

Manzanillo, 2.000; Candelaria, mil; Florida, 1.000; Manguito, 5.000; Gibara, 1.000; Santo Domingo, 10.000; Jiguaní, 500; Rodas, 1.000; Aguada de Pasajeros, 500; Marianao, 1.500; Morón, 1.000; Encrucijada, 1.000; Sagua la Grande, 2.000; Quemado de Güines, 1.000; Santa Isabel de las Lajas, 1.000; Guanajay, 500; Victoria de las Tunas, 10.000; Puerto Padre, 5.000; Consolación del Sur, mil; Balyamo, 1.000; Holguín, 5.000; Los Palacios, 1.000; Cabañas, 500; Pinar del Río, 1.000; Santa Cruz del Sur, 2.000; Limonar, 300; Vueltas, 1.000 y Mariel, 1.000.

EL AUTOR DE ESTE HECHO SANGRIENTO ES EL SARGENTO ABAD FERRER, PERTENECIENTE A LA GUARDIA RURAL, QUIEN TAMBIEN RESULTO MORTALMENTE HERIDO DE BALA

Un soldado más con otra herida en el pecho

ULTIMA HORA

A la hora de cerrar nuestra edición—tres menos cuarto de la madrugada, nos enteramos de que habían sido trasladados al Cuerpo de Guardia de Emergencias varios militares, gravísimamente heridos.

Investigando nuestros repórters, supieron que en efecto tres miembros del Ejército, procedentes del Cuartel de Dragones, estaban siendo atendidos en ese Centro de Socorro.

EL HECHO

Testigos presenciales del triste suceso nos informaron que el Capitán Gil, Jefe del Cuartel de Dragones, estaba durmiendo, pero que como a las dos y media de la madrugada se levantó, casi sin ropas. En el momento de cruzar por el patio, el Sargento Antonio Abad Ferrer, del mismo destacamento y perteneciente a la Guardia Rural, sin que mediara palabra alguna, levantó su arma e hizo un disparo a su superior a quien dejó instantáneamente muerto.

Otros soldados ante el hecho, hicieron uso de sus armas contra el sargento asesino, que recibió un balazo en la cabeza, al igual que otro de los soldados que se llama Raúl Falcón.

El Teniente Parra, que era ayudante del Capitán Gil, acudió a la Casa de Socorro, deseoso de ver a su Jefe.

Estas son, en síntesis, las noticias que hemos podido adquirir.

Hablando con uno de esos valientes que "lo vieron todo"

Agapito Peláez, tiene indudablemente nervios de acero, pero es una lástima que no lea periódicos

Ciudadanos que contemplaron el bombardeo de Atarés desde la Loma del Burro o de lugar todavía más libre de riesgos, debe haber, por lo menos, unos cincuenta mil.

Pero como estos testigos de la dolorosa tragedia le dan al investigador cincuenta mil versiones distintas—hay quien dice, por ejemplo, que vió cuando el «Patria» se retiraba escorado, por virtud de los disparos de cañón del Castillo... que no disponía de un sólo cañón—fácilmente se comprende que tales testigos no son de esos temperamentos flemáticos que sólo atestiguan lo que vieron en realidad; y desde la Loma del Burro, realmente, no hay manera de apreciar si un hombre está muerto o dormido.

Por otra parte todos esos ciudadanos confiesan, cívicamente, que no se acercaron más porque tenían miedo. Y el que tiene miedo, ni ve, ni oye, ni siente, ni gusta, ni siquiera huele.

UN TESTIGO DE TEMPLE

No se crea, sin embargo, que no hubo hombres de pelo en pecho que se arrimaron a la zona de peligro con la tranquilidad del que se sienta a ver una película.

De esos andan por ahí lo menos otros ocho mil vecinos que, aunque nadie los vió durante el combate, resulta que estuvieron arrimados a la trágica loma, que era lo que merecía la pena verse de cerca, ya que era allí dónde se desarrollaba la verdadera tragedia.

Uno de nuestros repórters, tuvo ocasión de hablar con uno de esos héroes anónimos.

Dos veces heróicos, porque su heroicidad se ve que solo tuvo por objeto contarle luego a los amigos.

Se llama nuestro entrevistado, Agapito Pelaez. Mayor de edad y de oficio sindicalista. Tiene, no obstante, una agradable conversación y sus frases son, por lo general, de una gran fuerza descriptiva.

TIENE LA PALABRA AGAPITO

—El espectáculo, durante unas horas—nos dice el bizarro testigo—fué de lo más emocionante que he presenciado en mi vida. El estampido de los cañones, las descargas de la fusilería, el tabletear de las ametralladoras, los gritos de los combatientes, el rugir de la sirena del «Patria» y el maullido, por decirlo así, de las balas, formaban un macabro concierto que apenas podía oirse, sin embargo, porque el humo de la pólvoro y las nubes de tierra que las granadas levantaban al reventar, cegaban y aturdían. Es verdad que yo me arrimé «al cantío de un gall» de la vetusta fortaleza, para petándome detrás de unas piedras a cincuenta metros del foso.. Para que después no me contaran.

—¿De modo que vió como explotaban las ranadas a cosa de media cuadra?...

—Una cuadra, cuando más—rectifica Agapito, agregando:

—Desde luego, yo comprendí pronto que los del Castillo tenían que rendirse. Porque el efecto de las granadas era tremendo. No les digo más que al segundo disparo, empezó a desmoronarse, como si estuviera hecho de crocante, el muro de la derecha y que al décimo impacto se vino a tierra, cual si se hubiera desplomado por efecto de un terremoto...

—¿A cuál llama usted, señor Agapito, el muro de la derecha?

—Al que está «pegao»—contesta imperturbable nuestro interwiuvado—a los terrenos del Hospital Calixto García. Y mire cómo fué el derrumbe que tuve que salir huyendo para que no me alcanzara alguna de las piedras... Abierta la brecha, los sitiadores penetraron en la fortaleza como una tromba, mientras entre los escombros se agitaban banderas blancas semejantes a bandada de palomas, mensajeras de paz...

EL PUNTO FLACO DE LA VERSION

Salvo el detalle de que la acción no tuvo por escenario el Castillo del Príncipe, como da a entender Agapito, su narración resulta altamente sugestiva, por lo que influye en el ánimo la palabra de un hombre como él, valeroso hasta la temeridad.

Al extremo de que si Agapito (y otros por el estilo) hubieran tenido la precaución de leer periódicos, sus referencias del suceso constituirían documentos de inapreciable valor histórico.

EL GBNO. DE GRAU SAN MARTIN ADOPTA PARA EL CORREO EL NUEVO CUÑO DE LA REVOLUCION

Según declaran las autoridades gubernativas no es cierto fuera decretada la censura al Radio y al Telégrafo, durante los sangrientos sucesos registrados en los últimos días

Entre las noticias que se nos proporcionaron ayer en la Secretaría de Comunicaciones se destaca, por lo simbólico, la resolución adoptada por el Gobierno de contrasellar toda la correspondencia con el «Cuño de la Revolución», que vendrá a sustituir a los ya conocidos del público que servían de propaganda para la intensificación del turismo y la venta del azúcar cubana. El nuevo cuño, que empezará a ser usado dentro de breves días, tendrá la siguiente incripción: «GOBIERNO REVOLUCIONARIO, 4 DE SEPTIEMBRE DE 1933».

NO HA HABIDO CENSURA

Se nos informó, también, que la Secretaría de Comunicaciones no ordenó durante los días de la revolución que estalló en la madrugada del día ocho, el establecimiento de la censura, y que tanto por telégrafo como por radio se trasmitieron toda clase de mensajes, con absoluta libertad, aún aquellos que no eran favorables para el Gobierno.

Esto, nos dice el Subsecretario, señor Maristany, es algo que no tiene precedente en la historia de ningún gobierno revolucionario, y puede ser fácilmente comprobado con el testimonio de los corresponsales de los diarios de provincias que pudieron informar ampliamente a sus lectores, del desarrollo de los acontecimientos en la Habana, sin ninguna ingerencia oficial.

PARA CONMEMORAR EL NATALICIO DE FINLAY

La Secretaría de Comunicaciones comenzará a emplear próximamente un «matasellos» con el propósito de honrar la memoria del ilustre médico cubano, Dr. Carlos Finlay, descubridor del mosquito trasmisor de l fiebre amarilla, cuyo centenario se celebrará en el mes de Diciembre.

DEPURACION DEL PERSONAL

Rnacida la calma en las oficinas públicas, después de los dolorosos sucesos de los últimos días, los distintos departamentos de la Secretaría de Comunicaciones se están viendo invadidos por una enorme cantidad de público que concurre a la misma para gestionar destinos, en vista de las noticias publicadas en el sentido de que se procedería a un reajuste general de empleados.

A este respecto nos informó el Subsecretario del Ramo, Sr. Carlos Maristany, que se estaba realizando una detenida selección del personal para separar de sus puestos a todos aquellos que por su actuación en el pasado, o en la actualidad, no respondan al plan que se tiene trazado el Gobierno para el normal desenvolvimiento de la Administración Pública.

Esta labor —agrega nuestro informante— resulta algo lenta debido a que el radio de nuestras actividades abarca toda la Isla, pero tenemos el firme propósito de terminarla a la mayor brevedad posible, extendiendo las investigaciones, basadas en la más estricta justicia, hasta los modestos empleados que prestan sus servicios en apartadas regiones de la República.

LOS AMERICANOS QUE RESIDEN EN MANZANILLO, SOLICITARON LA ENTRADA DE UN DESTROYER

Temerosos de una alteración de orden, solicitan auxilio a esa unidad de guerra. Hay muchos alzados en Palma Soriano y Holguín. Tomó posesión el nuevo Gobersador de Oriente

SANTIAGO DE CUBA, noviembre 13. (García, por Radio).—Aquí, como en toda la sla existe un ambiente de inquietud creado por los recientes acontecimientos de La Habana, y se esperan con ansiedad noticias de los distintos términos de la provincia, cuya gran extensión y configuración topográfica, sobre todo la parte montañosa la hacen campo propicio de aquellos empeños que son causa de preocupación para los encargados de mantener el orden.

Por diversos conductos se sabe que han ocurrido nuevos alzamientos en los barrios de San Barón y Caney del Sitio, pertenecientes al término municipal de Palma Soriano, aunque no se ha podido comprobar la importancia ni el número de los alzados.

Senos informa que el ex Capitán Fernández, del Ejército Nacional, ha levantado en Holguín, siendo secundado por numerosos soldados, pertenecientes a distintos puestos militares de aquel término.

En Manzanillo existe alarma y se contribuído a crearla el hecho de haber entrado de nuevo en aquel puerto un destroyer de la marina de guerra de los Estados Unidos a solicitud de los americanos allí residentes, temerosos de las consecuencias de un levantamiento. Hasta ahora, sin embargo, no se sabe que haya ocurrido allí nada anormal.

En los momentos en que telegrafío está tomando posesión de su cargo como primera autoridad de la provincia, el señor Chano Pendás, nombrado Gobernador «de facto», quien según he podido saber no cuenta con las simpatías de las clases estudiantiles.

BELLO DISCURSO PRONUNCIADO POR EL DR. M. S. PICHARDO EN LA CONFERENCIA I, DE PRENSA

El día once de los corrientes se llevó a efecto la Sesión de clausura de la Conferencia Internacional de Prensa celebrada e Madrid y que fué inaugurada el día 7 del mismo mes. En dicha sesión de clausura el Dr. Manuel Serafín Pichardo, Consejero de la Legación de Cuba en la Capital de España, pronunció su discrso de gracias al Gobierno Español, en nombre de todos los Delegados de América.

El ilustre orador propuso en dicha Conferencia Internacional de Prensa la adopción del español como idioma oficial de la Conferencia, la creación de una Agencia Internacional Hispánica y la celebración de un Congreso Racial de Prensa. Todas esas proposiciones fueron aprobadas por los delegados por aclamación.

HONOR AL MERITO

El Rev. H. Superior General de los Hermanos Maristas

Los revolucionarios de nuevo cuño, los enemigos de la Religión y cuantos quieren vivir libre de toda traba, de toda moralidad y decencia, están constantemente revolviéndose furiosos contra el Clero y los Religiosos y presentándolos al pueblo como una rémora para el progreso y cultura, como unos obscurantistas e ignorantes y bres inútiles para la sociedad.
hombres inútiles para la sociedad.

Pero ello es que los hechos más incontrastables vienen a confundir a estos gratuitos denigradores; pues mientras que sus nombres no figuran en ninguna Institución o Academia afamada de Ciencias, de Estudios culturales o sociales, ni sus personas reciben distinción alguna honorífica por sus trabajos intelectuales o sus obras en bien de la humanidad, vemos en cambio, a numerosos miembros del Clero secular y de las Ordenes y Congregaciones religiosas figurar entre los más ilustres académicos en los diferentes ramos del saber humano, y ser condecorados pública y solemnemente por las más altas representaciones de la Ciencia, de la Cultura, del bienestar y aún por Gobiernos de profundo laicismo que, a pesar de sus ideas laicas y antirreligiosas, no pueden menos de reconocer los grandes servicios prestados a la Patria y a la sociedad. Durante este mismo año no han sido pocos los religiosos y religiosas que han sido condecorados por su ciencia, por sus trabajos sociales y por su caridad y abnegación en pró de los indigentes, desvalidos y desamparados.

Recientemente, el Gobierno francés, aunque laico, ha concedido por segunda vez una gran distinción al Revmo. Hermano Diógenes, Superior General de los Hermanos Maristas, cuyos principales datos biográficos bien merecen ser conocidos.

Discípulo este venerable religioso de las escuelas que los Hermanos Maristas dirigían en Herzeele, Francia, su país natal, ingresó, el año de 1872, en el Noviciado que la orden Marista tenía en Beaucamps. Terminados sus estudios y graduado de profesor, desplegó sus actividades y su celo en diversos colegios, hasta que fué puesto al frente de la educación Pedagógica de los nuevos aspirantes, cargo en el que brillaron sorprendentemente sus extraordinarias cualidades que le merecieron la plena confianza del Rev. Hermano Clímaco, Asistente General, quien le nombro su consejero.

En 1898 fué nombrado Visitador de la Provincia del Norte de Francia, y en 1903 Provincial de la misma. Años donde resaltaron sus dotes de gobierno y todas aquellas virtudes y cualidades que tanto le caracterizaron. La situación era difícil. Presamente por entonces entro en vigor el cumplimiento de la Ley de Congregaciones religiosas, que les hacía poco menos que imposible su existencia. Sin embargo, en tan crítica situación su Provincia fué floreciendo y acrecentándose sorprendentemente.

En 1908 fué elegido Asistente General. Como hombre de gobierno y administración visitó frecuentemente las casas de su dependencia. Hallábase pasando la visita en Beaucamps cuando estalló la guerra europea y se dió la ley marcial, en virtud de la cual no le fué permitido salir de Beaucamps hasta 1919. No cabe duda que la situación era delicada en tales circunstancias, pues allí en la misma casa encontrábanse súbditos religiosos pertenecientes a las distintas naciones beligerantes. Pero con su tacto exquisito y caridad inagotable supo ganarse las simpatías de todos y hacer que reinara la más íntima unión entre todos los religiosos. La casa quedo transformada en cuartel durante el período de ocupación y allí es donde aparecieron en todo su esplendor la prudencia, caridad y desprendimiento del Rev. Hermano Diógenes, a quien acudían a cesar todos los menesterosos y atribulados. No faltaron frecuentes amenazas de muerte, pero no se arredró por ello y siguio impávido su benéfico apostolado, consiguiendo con sus esfuerzos el librar de la muerte a varios miles de personas.

Consolando a los de casa, ayudando a los de fuera y obrando siempre con entereza cristiana, admirada de todos, fué el campeón del respeto a la justicia. Fué tal la confianza que todos depositaron en él, que le obligaron a aceptar el cargo de alcalde de Beaucamps. Cumplio tan admirablemente su deber que, al terminarse la guerra europea, le hicieron objeto de general agradecimiento. En la actualidad quieren levantarle una estatua, a lo que decididamente se opone el modestísimo Hermano, pero en modo alguno ha podido impedir la condecoración de la «Legión de Honor» con que el Gobierno francés ha querido remunerar los servicios prestados a la patria durante los turbulentos años de la guerra.

En 1920 fué elegido Superior General de los Hermanos Maristas, cargo desempeñado con tanta satisfacción de la Orden, que nuevamente ha vuelto a reelegirlo recientemente para tan elevada posición.

De nuevo el Gobierno francés ha puesto los ojos en este modesto y esclarecido religioso y, teniendo en cuenta sus extraordinarios méritos en la enseñanza, acaba de condecorarlo con la Medalla de «Caballeros de Honor».

¡He aquí uno de tantos obscurantistas, tan denigrado por los enemigos de la Religión!

Felicitamos a los Hermanos de Cuba por la alta distinción otorgada por el gobierno Francés al Rev. Hermano General de su Orden.

Lorenzo y Gabriel Blanco.

REPATRIARAN LOS RESTOS DE DE FLORENTINO GONZALEZ JURISCONSULTO COLOMBIANO

BUENOS AIRES, Nov. 13, (AP).—Con motivo de la repatriación de los restos del juriconsulto colombiano Florentino González, se celebrarán solemnes funerales en la Catedral de Buenos Aires.

Los restos que actualmente descansan en el cementerio de La Recoleta, serán entregados a los representantes de Colombia el martes.

Pronunciará un discurso el Ministro de Colombia, Sr. Camacho Carreño.

M.E.C.D. 2016

SETENTA Y SIETE CASAS SERAN ENTREGADAS POR SORTEO EN LA VILLA DE STA. C. DEL SUR

Así se ha dispuesto por las autoridades del Gobierno. La Comisión Depuradora de Obras Públicas, terminó su labor. Ceantías y nombramientos. Los haberes del mes de octubre

La reconstrucción de Santa Cruz del Sur, es un empeño serio del actual Gobierno. Próximamente, se distribuirán, por sorteo, setentisiete casas de mampostería, todas iguales, que ya están terminadas y en cuya construcción se ha invertido un crédito de cincuenta mil pesos.

Un decreto presidencial, ha creado la Comisión que debe entenderse con la distribución de esas casas, y, el propio Secretario, ingeniero Gustavo Moreno, se trasladará a Santa Cruz, para presenciar el sorteo.

Las casas construídas son ochenta, pero, las terminadas, totalmente, son setentisiete, las que se entregarán, muy pronto, a aquellos vecinos.

CESANTIAS Y NOMBRAMIENTOS EN OBRAS PUBLICAS

La Comisión Depuradora de la Secretaría de Obras Públicas ha concluído su labor, y, a sus propuestas de ratificación, cesantías y nombramientos, se ha ajustado la actuación del Secretario, señor Moreno.

Unas ochocientas solicitudes ha recibido el Secretario, para cubrir unas ciento cincuenta plazas que existen en la Secretaría, plazas que ya han sido cubiertas.

A ciento ochenta cesantías y nombramientos, se hace ascender el movimiento de personal en la Oficina Central y en los seis distritos provinciales.

PERSONAL QUE COBRA

Hasta la fecha han cobrado sus haberes correspondientes al mes de octubre, todo el personal de las jefaturas de distritos; acueducto y alcantarillado; personal de saneamiento; el del canal del Roque; transporte etc.

El personal que todavía no ha cobrado sus haberes de octubre, es el que se emplea con cargo al dos por ciento del Fondo Especial de Obras Públicas, anomalía que suponemos que se subsane rápidamente, lo que sería justo.

El ingreso por todos conceptos del Acueducto de Albear, en el presente año, asciende hasta la fecha a $933. 506,51. Dados los acontecimientos de estos ultimos meses, la recaudación, sufrió como era natural los efectos de la crisis, pero esta en lo que se refiere a los ingresos dl Acueducto ha reaccionado mucho. En el actual trimestre, se recaudaron $79, 054, 26. La diferencia contra lo cobrado en el pasado trimestre, es solamente de unos $6,644, 42.

Si se tiene en cuenta que hay miles de recibos que han sido rebajados de canon, la situación de los ingresos es favorable. Aun faltan las entradas que han de aumentar esa cifra, hasta el día 30 del actual, en que vence la prorroga concedida.

La aplicación de la amnistía fiscal, favorece tambien dichos ingresos. El Administrador del Acueducto, nos ruega llamemos la atención de los señores contribuyentes, para que se acojan a dicha amnistía, cuyo plazo vencerá el 30 de Noviembre, y cuyos convenios pueden hacer con el Departamento al recoger el recibo del actual trimestre.

LA CONTABILIDAD AL DIA

El señor Rafaél García Bango, Pagador y Colector Central de Obras Publicas, rinde diariamente al señor Secretario del Ramo y al Departamento de Contabilidad, un estado de los ingresos que por diversos conceptos recaudan las oficinas del Acueducto y Jefatura de la Ciudad por fondos Particulares esta última, y de los Pagos que por todos conceptos se realizan.

NUMEROSAS VISITAS

Ayer concurrieron a la Secretaría de Obras Públicas numerosas personas, en gestión de diversos asuntos. Los visitantes no pudieron ver al señor Secretario, pues en horas de la mañana no concurrió a su Despacho.

LA COMISION JURIDICA ASESORA APROBARA LA LEY ELECTORAL Q. REGIRA PARA LAS ELECCIONES

La Convención Constituyente también se eligirá por medio de esta ley. Los trabajos del Censo. Renunció su cargo en la Comisión Jurídica Asesora, el Dr. Carlos Armenteros

En las sesiones que hoy y mañana debe celebrar la Comisión Jurídica Asesora, en el Capitolio, quedará aprobado el proyecto de Ley Electoral, conforme a la que se elegirá la Convención Constituyente.

Este proyecto de Ley, será el primero, y tal vez, el único que la Comisión Jurídica, elevará al Gobierno.

El proyecto de Ley Electoral, a que nos referimos, se compondrá de cuatro capítulos: el primero, «De la Convención Constituyente», el segundo, «De la Organización de los elementos para la elección de la Constituyente»; el tercero, «De la forma de la elección»; el cuarto, «De los Recursos» y podrá haber alguna disposición transitoria.

Esta Ley será, exclusivamente, al objeto de elegir los Delegados que integrarán la Convención Constituyente.

EL CENSO ELECTORAL

El doctor Ricardo Dolz, ha encarecido de la Subcomisión del Censo, la mayor actividad en esos trabajos, ya que sin Censo es imposible la aplicación de la Ley Electoral. La Subcomisión del Censo, debe tener en cuenta que los términos son muy precisos, siendo la primera fecha el treintiuno de Diciembre; que la elección de los Delegados debe verificarse el primero de Abril del entrante año, y que, dentro de ese tiempo, deben organizarse los grupos, asociaciones o partidos, que quieran contender en la elección. Estos trabajos se están activando.

EL PODER ELECTORAL

En la nueva Constitución, parece que se creará el Poder Electoral, defendido por los doctores Hernández Figueroa y Dihigo. Este Poder Electoral, tendrá el control de las fuerzas de mar y tierra, en el período de elecciones; podrá remover a los altos jefes, no para destituírlos, sino para sacarlos del lugar que perturban con su influencia y con su acción. Esto tiende a quitarle facultades al Poder Ejecutivo, desarmándolo; el Poder Electoral, frenará los impulsos del Ejecutivo que, prácticamente, ha sido en Cuba, el único Poder del Estado.

¿COMISION LEGISLATIVA...?

Parece que el Gobierno que preside el doctor Grau San Martín, se propone crear, por un decreto, la Comisión Legislativa, esto es: un Congreso de nombramiento, y, que, en tal sentido se transformará la Comisión Jurídica Asesora. Esto puede traer la renuncia de la mayoría de los comisionados actuales, ya que parece que no están muy dispuestos a realizar funciones que pudieran estimarse usurpadas, en cualquiera otra oportunidad. Ahora mismo, están sujetos a responsabilidad los miembros de la Constituyente de mil novecientos veintiocho, por usurpación de funciones. Si la soberanía reside en el pueblo y de él dimanan todos los poderes, ¿a qué pueblo representarán esos congresistas de nombramiento?

La Ley Electoral y la del Censo, son indispensables para que venga la Convención Constituyente, elegida por el pueblo de Cuba, a realizar obra constitucional y legislativa, y, en tal sentido, se explica que la Comisión Jurídica Asesora, obvie todas las dificultades y prepare el advenimiento de la normalidad; pero, hasta más.... Así parece que razonan algunos miembros de la Comisión Jurídica, y, esto traerá como consecuencia que no habrá más leyes propuestas por esta Comisión, que la Electoral y la del Censo, y que el anteproyecto de Constitución, se remitirá al Gobierno, con carácter informativo, para que la Convención al constituírse, lo aproveche, si lo estima conveniente, en todo o en parte.

RENUNCIO EL DR. ARMENTEROS

Una de las inteligencias más vivas de la Comisión Jurídica, especialista en derecho constitucional, doctor Carlos Armenteros Demestre, ha presentado, irrevocablemente, la renuncia de su cargo.

Se ignoran los motivos que ha tenido para esa resolución.

DENUNCIA DEL JUEZ C. DE LA 4TA. SECCION

Asegura que el «ABC» fué quien tomó las armas del Juzgado

El Juez Correccional de la Cuarta, ha presentado en la tarde de ayer al Juzgado de Instrucción de la Cuarta un escrito en el que hace constar poco más omenos lo siguiente:

Dice el doctor Bayzán, que en la mañana del día trágico en que un grupo de revolucionarios se pronunciaron contra el actual régimen, como a las nueve de la mañana, se presentaron en el Juzgado varios individuos diciéndole que pertenecían a la organización ABC y que venían con órdenes del cuartel de San Ambrosio para apoderarse de las armas decomisadas que se guardaban en ese local.

Significa el señor Juez que él se negó a entregarlas, alegando que dichas armas estaban pendientes de juicios y en poder del Juzgado y que posteriormente cuando se resolvieran y finalizaran las actuaciones se remitirían a la Armería Nacional.

Ratificó el grupo abecedario sus propósitos y ante «fuerza mayor», tuvo que entregarlas y, encontrándose en esa labor, se presentó en el mismo Juzgado el teniente del Ejército de apellido Pérez con varios números, capturando a algunos de los presentes y ocupando las referidas armas cuyo destino ignora.

Todo lo cual pone en conocimiento del Juez Instructor para su investigación y esclarecimiento, radicándose esta causa con el número 1669.

SE LES SEGUIRA CAUSA POR SEDICION A LOS SEPARADOS DE LA POLICIA NACIONAL

Pocas noticias ha podido obtener ayer el reporters en la Jefatura de la Policía Nacional. El hermetismo tiene su explicación. Está actuando una Comisión depuradora que con vista de los informes que se le vienen suministrando por las distintas Estaciones de Policía va a determinar, quienes serán los oficiales, sargentos y vigilantes que pueden continuar perteneciendo al Cuerpo por tener sus exepedientes limpios de toda mácula.

Según se nos ha informado los Tenientes Santana, Forujo y Cañal, así como los sargentos Iglesias y Espinosa, pertenecientes a la Sección del Tránsito han sido separados siguiéndoseles causa por sedición.

También se les seguirá causa a los capitanes Marcos del Amo, Isidoro Herrera, Manuel Beltrán, Rafael M. Parra y Manuel Cert. El Teniente Acevedo también ha sido expulsado, asegurándose que éste se embarcó hace pocos días para Nueva York.

PROVINCIAS

NOTAS DE GUANE

LA SALIDA DEL «DIARIO» ES CELEBRADA EN GUANE

El pueblo ha visto con el mayor regocijo la reaparición del DIARIO, constituyendo un averdadera sorpresa, hondamente agradable para nuestra sociedad, el primer número que llegó, pasando de mano en mano, solicitado acá y allá y leído con avidez insólita en coros callejeros y en reuniones familiares. Pudimos ver con cuánto amor se quiere a nuestro vocero, el prestigio de que goza, su solvencia y veracidad que aureolan los principios básicos sobre los cuales descansa ese pedestal secular que es orgullo de Cuba y admiración de toda nuestra América. Nos parecía una visión, como la resurrección de un ser querido a quien llorábamos todavía. El pueblo estaba cansado de tanta mentira, de tanto embuste, suministrados por radio a cada hora y por periódicos de última hora, a los que el pueblo no les presta el menor crédito. Es un aforismo ya muy común entre nosotros y hoy más en boca de todo el mundo: «Si quieres saber la verdad, lee el DIARIO». Y éstos otros tópicos muy corrientes: «¿Qué dice LA MARINA?»; «si lo dice LA MARINA, es verdad»; «LA MARINA no habla de eso, no es verdad»; «hay que leer LA MARINA para saber las cosas con certeza; «LA MARINA es el único periódico que dice la verdad», y así muchos otros que nos haríamos interminables.

El pueblo de Guane felicita al DIARIO por medio de estas notas y le atribuye una victoria más de las mil que ha conquistado en su brillante carrera de periodismo y de poner a salvo el decoro y el buen sentido común, que a veces sufre aguda crisis, aunque, por suerte nuestra, momentánea. Sus años se pueden contar por el número de batallas rendidas y ganadas, cual otro Cid Campeador. ¿No lo daban por muerto algunas hojas, folletines y papeles impresos? Pues ahí está resucitado, vivito y coleando, dando jaque a muchos títeres sin cabeza y calentando el cerebro de muchos que al pensar no se remontan más allá de la sindéresis común. Reciba, pues, nuestra más cordial enhorabuena y quiera Dios centuplicar sus días de éxito, a fin de que preste su ayuda a nuestra sociedad cubana amenazada de perder el rumbo del vivir pacífico y sereno, los sentimientos nobles y puros y la clara nitidez del glorioso idioma...

NOTICIAS VARIAS

En plena convalecencia de una operación de apendicitis, se halla entre nosotros la muy fina y bella señorita Lolita Calderón, quien reside habitualmente en La Habana.

Se ha visto muy visitada por sus amiguitas que son legión.

Vive muy agradecida a las muchas deferencias de que ha sido objeto.

Después de haber sufrido altísimas temperaturas y decaimiento general, víctima de la Malaria que padecemos, se halla muy mejorada la muy graciosa y dulce señorita Libertad Barrios Corrales.

Con motivo de una visita de varias muchachas del barrio de Mendoza a esta Cabecera, nuestra juventud quiso patentizar la satisfacción de tanta deferencia, organizando una fiesta bailable en los salones de Unión Club.

Fué una noche de gracia y esplendor.

La acreditada orquesta Fajardo, de esta vecindad, tuvo a bien celebrar una fiesta danzante en los salones del hotel Burgalés.

La concurrencia fué enorme y el éxito seguro, no esperándose otra cosa, dada la competencia de sus organizadores señores Alberto Fajardo y Joaquín Frade.

Luis Martínez,
Corresponsal.

NOTAS DE CANASI

CANASI, Nov. 12, Diario.—Habana (por Correo).—Se trabaja en la reparación de nuestra parroquia.

Desde hace días se viene trabajando con ardor intenso, en las obras de reedificación de nuestra hermosa iglesia parroquial, que el ciclón del primero de Septiembre, dejó muy mal parada.

El joven maestro Luis Molina Ballester, se encuentra dirigiendo con gran acierto, los trabajos de reconstrucción, por lo cual muy pronto ha de quedar reparado nuestro templo, el que ha de lucir completamente nuevo, virtud a las radicales modificaciones que se le han hecho.

También ha sido convenientemente reparada la capilla de nuestra Necrópolis, la cual también había afectado el meteoro, al extremo que su techo, hay que acabar de echarlo abajo, para ponerlo enteramente nuevo, Por todo ello, se apreciará que los daños del último ciclón tropical, fueron bastante considerables.

Merece especial mención, por el grande empeño que ha mostrado por la pronta reedificación de nuestra iglesia, el Ilustre Obispo de esta diócesis, Monseñor Sainz.

Esperamos que pronto tendremos la satisfacción de contemplar, lo que para nosotros constituye el mayor orgullo, o sea nuestro sagrado templo en perfectas condiciones.

El Dr. Mario González Pérez.

De regreso entre nosotros, se encuentra ya este distinguido galeno con su esposa e hijos, el cuál hacía días que por cuestiones de salud de los niños, tuvo necesidad urgente de trasadarse a la capital. Hoy me es grato informar, que restablecidos por completo los niños, se encuentran en esta, donde tanto se les aprecia y distingue.

J. PALMA,

DEL CENTRAL NAJASA

(Por Pedro Ant. Rodríguez Quiñones, Corresponsal por Correo.)

NUEVO JEFE DE OFICINA

Recientemente ha sido nombrado Jefe de Oficina en este Central el Contador señor Julio Larcada Pérez, que por sus vastos conocimientos viene desempeñando con idoneidad las funciones encomendadas.

El señor Larcada, es un empleado de muchos años en esta Compañía y que prestaba sus servicios en la Oficina Central que radica en la Habana.

Por su corrección y carácter el señor Larcada ha merecido en el corto tiempo que lleva entre nosotros el afecto y estimación de todos los que estamos en este Ingenio y en él siempre encontramos el amigo y camarada.

HOGAR FELIZ

Es el de los estimados esposos señor Servando Diego González, condueño del Departamento Comercial, y su bella esposa señora María Madrazo de Diego que besan complacidos una hermosa niña fruto de su venturosa unión.

A María Esperanza, que así se nombra la recién nacida deseámosle todo clase de felicidades y largos años de vida, por la ventura eterna de sus papás.

SALUDAMOS

Al señor Julio Larcada y su interesante esposa la señora Flora Camacho que en unión de su mamá política la señora Obdulia Suárez Vda. de Camacho y sus hermanas políticas las encantadoras señoritas Lila y Obdulia Camacho, por haber fijado su residencia en este Central.

Reciban tan distinguida familia nuestro saludo de bienvenida.

De regreso del legendario Camagüey, donde pasó una larga tempoada, se encuentra entre nosotros la elegante señorita Hilda Abreu, gala de nuestra sociedad la que por su afabilidad y trato exquisito, tiene conquistado el afecto de todos los que la tratan.

MANUEL GUERRA

Ha sido nombrado Jefe Local de Comunicaciones el señor Manuel Guerra y Alvarales.

Con mucho agrado aplaudimos tan acertado nombramiento y felicitamos al atento amigo señor Guerra.

BAILE EN HATUEY

Para fecha muy próxima hay anunciado un gran baile en e lvecino pueblo de Hatuey, y que será en los elegantes salones del Club que lleva su nombre.

Galera número doce en el Castillo del Príncipe, en la que se encuentran algunos de los prisioneros del Castillo de Atarés

VISITARON LA REDACCION DEL "DIARIO" PARA ACLARACION, LOS DEPENDIENTES DE "LA MIA"

Dicen que fueron a la huelga empujados por el Sindicato al que pertenecían, pero que más tarde se dieron cuenta del error y reanudaron el trabajo que habían paralizado

Un grupo de muchachos llenos de juventud y vigor, acompañados de muchachas que ingenuamente, al preguntarle nosotros su nombres, nos dan los diminutivos familiares: Chelo, Gloria, Paquita, Mimí . . . invade nuestra Redacción. Son los empleados del establecimiento «La Mía», que quieren, lealmente, hacer una aclaración.

Todos ellos se unieron en un principio al Sindicato General de empleados del Comercio de Cuba, que los llevó a una huelga con los perjuicios consiguientes a las mismas. Posteriormente y con este motivo(reunidos en número de ochenta y dos acordaron por ochenta votos a favor y solo dos en contra separarse de aquel Sindicato y unirse al de Dependientes de Víveres al Detalle.

A causa de esta determinación, tomada por la voluntad de la mayoría el Sindicata General de Empleados del Comercio de Cuba los coacciona, como han denunciado a los tribunales, y han lanzado un suelto recomendando al pueblo el boycot contra el establecimiento en que ganan su vida.

Finalmente manifiestan que no están dispuesto a servir intereses ajenos ni a prestarse a combinaciones de ninguna clase, toda vez que no se sienten sindicoanarquistas. Y jubilosamente abandonan nuestra Redacción llevándose su alegría sana y joven.

NOTICIAS DE POLICIA

LESIONADO GRAVE

José Martínez Moreno, de la Habana, de 29 años y vecino de Milagros y Santa Catalina, fué asistido en el primer centro de socorro de una herida producida por proyectil de arma de fuego, de pequeño calibre, con orificio de entrada en el tercio inferior y posterior del muslo izquierdo y de otras pequeñas heridas por proyectil del mismo calibre en la pierna derecha.

A la policía declaró el herido que las sufrió en ocasión de transitar el día 9 de los corrientes, como a eso de las cuatro de la tarde, por Suárez y Alcantarilla, cuando se formó un intenso tiroteo, siendo alcanzado por los proyectiles.

HURTO

En la segunda estación de policía denunció Dulce María Amorós, de San Antonio de Cabezas, de 25 años y vecina de Picota 56, que a eso de las ocho de la mañana del día de ayer salió de su domicilio con objeto de hacer unas compras y al regresar una hora después, notó la falta de $4.60 que guaraba en una gaveta del escaparate.

Sospecha que los autores del hecho pueden ser dos individuos de la raza negra, que conoce por los apodos de «Bebo» y «Mundito».

Del caso se dió cuenta al juez correccional de la cuarta sección.

INTENTO SUICIDARSE

Josefa Puentes y Ruiz, de 18 años y vecina de Corrales 125, fué asistida en el primer centro de socorro de una grave intoxicación por haber tomado dos pastillas de bicloruro con el propósito de suicidarse

Al preguntarle por qué había atentado contra su vida, dijo que estaba desesperada porque ignora qué ha sido de un familiar suyo muy querido que estaba en el Castillo de Atarés.

LE ROBARON UN REVOLVER

El guarda jurado 66, Luis Medina Torres, vecino de Blanco 27, denunció en la Quinta Estación de Policía que habiendo dejado colgado el revólver que usa en los servicios del café sito en Zenea y Neptuno, al volver a recogerlo se encontró con que se lo habían llevado. Sospecha que el autor del hurto esté en complicidad con el chofer del auto Ford número 21.171.

Del hecho se dió cuenta al juzgado correspondiente.

ESCANDALO

El vigilante 465, E. Ejea, de la Sección del Tránsito, condujo a la Quinta Estación de Policía a Josefina Huarte, vecina de 10 de Octubre 433 y a Lorenza Landa Remo de San José 73, por haberlas sorprendido escandalizando en el interior de la tienda de ropas «La Casa Grande».

Las detenidas se acusan mutuamente de vejación.

HURTO

Sergio García y Sosa, vecino de Neptuno 48, dió cuenta en la Quinta Estación de Policía que el sábado último, transitando por San Nicolas y Neptuno, le fueron arrebatadas dos camisas que llevaba, siendo el autor del hurto un individuo de la raza negra que no pudo ser detenido a pesar de la persecución de que se le hizo objeto.

HERIDO EN UN TIROTEO

En la Casa de Salud «La Benéfica» fué asistido de una herida de bala en el muslo izquierdo de carácter grave, Daniel Rodríguez, de España, de 27 años y vecino de Pedro Pernas 67.

Dicha herida, según declaró a la Policía, le fué producida en la esquina ade Conde y Villanueva, al sostener un tiroteo varios individuos y un sargento de la Marina.

DENUNCIA DE HURTO

El señor Gaspar Herrero Villa, administrador de la Ruta 34 de los Omnibus Aliados, cuyas oficinas radican en la calle Amistad, número 154, altos, se presentó en la Cuarta Estación de Policía dando cuenta que en el día de ayer hubo de bajar al café a eso de las once y media con objeto de almorzar y cuando regresó momentos después, se encontró con que durante su corta estancia en el citado lugar, habían violentado el buró y un escaparate, llevándose el autor de este hecho la suma de 140 pesos que guardaba, pertenecientes a la empresa de la cual es administrador.

Agregó que de las investigaciones que ha hecho a fin de ver si era posible localizar a la persona que estuvo durante su ausencia en la oficina no ha logrado obtener informe alguno, no teniendo tampoco sospecha de quién pueda ser el aprovechado.

✝

E. P. D.

La Sra. Emilia Soler y Mesa
Vda. de Torrens

HA FALLECIDO

Después de recibir los Santos Sacramentos

Y dispuesto su entierro para las 4 y media de la tarde de hoy, los que suscriben sus hijos, sobrinos, sobrinos políticos y demás familiares ruegan a las personas de su amistad se sirvan acompañar su cadáver desde la casa mortuoria Escobar No. 898 entre Neptuno y San Miguel hasta el Cementerio de Colón, favor por el que quedarán eternamente agradecidos.

Habana, 14 de Noviembre de 1933.

Carmen Aurora y Miguel Angel Torrens y Soler; Isidro Torrens y Soler; Dolores Torrens y Soler de Cardoso; María Luisa Hernández de Torrens; Consuelo Rodríguez viuda de Torrens; Dr. Domingo Cardoso; Dr. Francisco Hernández Calzadilla; Puro. Evelio Díaz.

SIN EFECTO LOS PASES PARA PENETRAR EN LA JEF. DE LA P. NACIONAL

Atendiendo un ruego que nos dirije, damos a conocer a continuación la circular dictada por la Jefatura de la Policía Nacional, el día 12 de los corrientes.

«Quedan sin efecto ni valor alguno todas las autorizaciones para entrar y salir en la Jefatura y Estaciones de la Policía Nacional, que hubieren sido expedidas con anterioridad a esta fecha; así como todas las autorizaciones para usar armas que no fueren expedidas por el Comandante Militar».

Mario Labourdette, Jefe de la Policía Nacional.

Gonzalo García Pedroso, Capitán del Estado Mayor. Supervisor de la Policía Nacional.

EL DR. GIRAUDY PARTE MAÑANA HACIA URUGUAY

El Secr. de Comunicaciones Sr. Fernández, será el que habrá de sustituirlo

Se rumoraba ayer tarde en los amplios pasillos de la Secretaría del Trabajo, que ocuparía dicha dependencia del Estado, interinamente, el señor Miguel Angel Fernández de Velasco, actual Secretario de Comunicaciones, ya que el Dr. Giraudy, embarca mañana miércoles en representación del gobierno cubano a la Conferencia de Montevideo, según anticipó DIARIO DE LA MARINA.

El Sr. Fernández de Velasco desempeñará esa Secretaré mientras dure la ausencia del Secretario en propiedad.

MUY GRAVE VILATO

CAMAGUEY, No. 12. (Por telégrafo).—Custodiado por el Teniente González, embarcó esta tarde para la Habana el ex-Teniente Coronel Vilató, acompañado de su esposa y de su hijo Pedrito. De acuerdo con las disposiciones del Estado Mayor del Ejército debió embarcar ayer pero lo impidió lo delicadísimo de su estado. Distinguidas personalidades de esta Ciudad han hecho gestiones para que el Estado Mayor pospusiera su embarque pero no han obtenido éxito.—**Corresponsal.**

DEL «CHICAGO TRIBUNE»

CHICAGO, Nov. 13.—LUIS MENDOZA Y CIA.—La inflación se ha convertido en el factor fundamental que nos permite calibrar la tendencia del mercado.

La mayoría de los profesionales opinan firmemente que hay en formación un mercado de alza, tanto para el trigo como para los demás granos.

ES PROBABLE QUE HOY QUEDE SOLUCIONADO EL PROBLEMA DE HUELGA DEL CENTRAL JOBABO

Con la intervención del Delegado de la Secretaría del Trabajo, se espera solucionar dicha huelga. Existe en el central «Mabay» absoluta normalidad. Otras noticias

La huelga de empleados y obreros del central «Jobabo» aún no ha sido solucionada y se ha extendido hasta la colonia Batle, perteneciente al mismo ingenio.

Aunque la Administración del ingenio y los obreros se hallan animados de propósitos conciliadores, todavía hasta ayer no se había hallado la fórmula para resolver el conflicto. El delegado de la Secretaría del Trabajo que allí se encuentra tratando de armonizar los intereses encontrados, está laborando activamente y se espera que hoy martes con su intervención quede solucionado el asunto.

NORMALIDAD EN EL CENTRAL «MABAY»

Hemos podido saber que existe completa normalidad entre los obreros, empleados y administración del central «Mabay», desenvolviéndose con regularidad las labores de preparación de zafra.

OBREROS FERROVIARIOS

En la mañana de ayer fué visitado el Director del Trabajo, por una comisión de obreros y empleados de los Ferro-carriles Unidos que iban a interesarse por el cumplimiento de la ley de las ocho horas en el sector a que pertenecen.

FEDERACION GASTRONOMICA

El Dr. Giraudy recibió a una comisión de miembros de la Federación Gastronómica que fué a hablarle del conflicto existente entre los empleados del Hotel «Presidente» en el Vedado.

Les prometió ocuparse de este asunto rápidamente.

LABORO POR EL CENSO OBRERO LA COMISION DE ESTADISTICA

De acuerdo con la Secretaría del Trabajo, dicha Comisión labora de manera formal para lograr la confección de un censo de trabajadores. Como se hará este difícil censo

El Presidente de la Comisión Nacional de Estadística y Reformas Económicas, nuestro estimado amigo, el señor Domingo Espino, nos escribe en respuesta a una alusión que hiciera al organismo que preside, un colaborador del DIARIO, demostrando en su réplica que aunque, por diversas causas, dicha Comisión no haya podido hacer ni el Censo de Obreros ni el Censo de los Desocupados, no ha desatendido ese problema de palpitante actualidad.

Dice así el doctor Espino:

«Habana, 13 de noviembre de 1933.

Doctor José I. Rivero.

Director del DIARIO DE LA MARINA.

Mi distinguido amigo:

Necesito un espacio en ese DIARIO y te ruego me lo facilites, para aclarar un error que advierto en una afirmación hecha por nuestro común amigo, el doctor Luis Valdés Roig, en el escrito, que bajo el título «El Decreto del 50 por Ciento es una medida inconsulta y riesgosa», publicado en el DIARIO, en su número del día 11 del actual.

En el párrafo de ese escrito «Un Censo de Chomeurs», es donde se comete el error al decir «La Comisión de Estadística y Reformas Sociales» no se ocupó nunca del particular.

Y efectivamente, en el mes de diciembre de 1924, inició esta Comisión los trabajos para confeccionar el «Censo Obrero», imprimió y repartió entre las instituciones obreras establecidas en el territorio nacional, más de 40.000 cuestionarios y durante todo el año de 1925, instó cerca de las mismas la contestación de dicho cuestionario, valiéndose de los entonces miembros preponderantes, entre el elemento obrero y muy particularmente del señor José Baldó, que como obrero integra en la actualidad este organismo; y por causas distintas que explicaría al señor Valdés Roig, no pudimos hacer dicho Censo.

En el año 1925 y para atender un acuerdo tomado en el Congreso Internacional de Economía Social, celebrado en Buenos Aires en 1924 y en el que tuvo representación nuestro Gobierno, iniciamos los trabajos para el Censo de los Empleados Públicos que constituían el personal burocrático en las Oficinas del Estado, las Provincias y los Municipios, y tampoco tuvimos éxito; habiendo sido pocos los Departamentos que nos ofrecieron su cooperación.

En el año 1929 iniciamos la confección del Censo de Mujeres ocupadas en las distintas fábricas, talleres y establecimientos mercantiles; y no obstante la cooperación que nos ofrecieron la periodista María Collado y algunas instituciones feministas, no logramos nuestro propósito.

Posteriormente, en 1930 y en 1932, nos dispusimos a la confección del Censo Comercial e Industrial, que además de otras informaciones, nos daría el número de los empleados como auxiliares y dependientes en el Comercio y la Industria, con las debidas especificaciones de nacionalidad y sexo. En estos dos ocasiones, tuvimos la ayuda de la Asociación de Industriales y la de la Policía Nacional en la Habana y la Municipal en los otros Municipios, que se encargaron del reparto de nuestros cuestionarios y tampoco así obtuvimos un completo resultado.

El no haber tenido éxito en nuestras reiteradas gestiones en relación con los aludidos Censos, no nos desanimó, pues hemos continuado en nuestra labor y así en abril de 1932 y de acuerdo con lo tratado con el entonces Secretario de Hacienda, remití al señor Presidente de la República un índice de los asuntos que debíamos tratar para hacer efectivo el servicio de Estadística; y en ese índice se contienen los siguientes párrafos:

CENSO OBRERO.—Para que el Ejecutivo Nacional y sus auxiliares puedan resolver prontamente y de acuerdo con los intereses generales, los distintos problemas relacionados con los obreros, necesita saber, quiénes y cuántos son éstos; cuál su regular renumeración; cuál su costo de vida y tales antecedentes sólo pueden obtenerse con un censo obrero a la vista y, estimándolo así esta Comisión intentó formarlo muy al principio de su organización, sin que pudiera realizarlo, por los motivos que ampliamente expondré.

CENSO DE MUJERES.—También oportunamente iniciamos la confección de este Censo, que nos diera a conocer cuántas de nuestras mujeres estaban empleadas como dependientas obreras y auxiliares en el comercio, en la industria, en las oficinas públicas y privadas, sin que tampoco obtuviéramos éxito por las causas que también explicaré».

Y últimamente al siguiente día de tomar posesión de su cargo, el actual Secretario del Trabajo, doctor Giraudy, celebramos una entrevista y en ella tratamos precisamente de la coordinación de las estadísticas y muy especialmente del Censo Obrero; y no hace 8 días que recibí la visita del Técnico de Estadística de dicha Secretaría y tratamos del procedimiento a seguir para regularizar el servicio de estadística en cuanto a dicha Secretaría se refiere.

Creo que con lo dicho queda justificado que esta Comisión desde que se organizó en 1925, se ha ocupado con verdadero interés e insistencia de la confección de los Censos en relación con los obreros y el personal auxiliar y dependientes del Comercio y la Industria y que si no ha obtenido el buen resultado a que tenía derecho, ha sido debido a diferentes causas no imputables a ella, como con gusto lo demostraría al amigo Valdés Roig si, aceptando mi invitación, hiciera una visita a nuestras oficinas.

Y usted, amigo Rivero, acepte nuestro agradecimiento por su atención de publicar estas alegaciones que tienen por principal objeto dejar justificada la atenta gestión de esta Comisión que presido.

Su muy atento amigo,

Dr. Domingo Espino».

SERA EXHUMADO EL CADAVER DE FELIX ALPIZAR

Este acto se llevará a efecto mañana a primera hora en el Cementerio

En distintos Juzgados de Instrucción de la ciudad, se están investigando diversas causas relacionadas con elementos de la época del Machadato y así como, en la Cuarta se realizan labores de una índole, en la Primera y Tercera se procede a otra clase de trabajos.

Precisamente el Dr. Mencía, Juez de Instrucción de la Primera ha comenzado a investigar con verdadero fervor el asunto que vulgarmente es conocido por el «albur» de Sebastián Planas, en franco consorcio con Marcos Soler y Luis Vera Verdura. Sábese de unos informes amplios emitidos por dos inspectores de Hacienda en los cuales se relata con lujo de detalles, las valiosas propiedades del ex-director de la Renta de Lotería, especialmente en el cercano pueblo de Artemisa.

En breve se conocerán las labores del Juzgado.

EXHUMADO EL CUERPO DE ALPIZAR

El propio Dr. Mencía ha dispuesto que en la mañana del próximo miércoles sea exhumado el cadáver del infortunado Féliz Alpizar tan cruelmente torturado en el Castillo de Atarés durante la era nefasta de Machado, para practicar las investigaciones pertinentes.

OTRA CAUSA POR ATENTADO

De igual modo se ha comenzado a estudiar la causa en relación con la muerte de la joven Mercedes Barbarrosa que fué muerta en el balcón de su residencia durante un tiroteo ocurrido por esos lugares.

Aparecen responsables del hecho el Vigilante Raimundo Pla y otros.

SUSCRIBASE Y ANUNCIESE EN EL «DIARIO DE LA MARINA»

E.C.D. 2016

ANUNCIOS CLASIFICADOS DE ULTIMA HORA

ALQUILERES

a1 HABANA

LAGUNAS 45, BAJOS, casita con sala, comedorcito, dos cuartos, baño completo, cocina, 16 pesos. Visitarla de 9 a 12.
A-1 26985 13 Nov. 15

EN GALIANO Y CONCORDIA, Edificio «Zéndegui», lo más céntrico de La Habana, apartamentos modernos y cómodos: sala, comedor, tres habitaciones, baño intercalado y cocina. Precios de situación. Informan: F-3476.
A-1 26943 13 Nov. 16

SE ALQUILA LA CASA de Arbol Seco 12, letra B, entre Maloja y Sitios, moderna, propia para matrimonio o corta familia. Llave, Café. Informes: Barcelona 9.
A-1 26924 13 Nov. 16

SE ALQUILAN los espléndidos altos de Zulueta 36-D., frente a La Cruz Roja. Informan: Prado 111. Telf. A-1544.
A-1 26951 13 Nov. 17

a2 VEDADO

21 ENTRE 10 Y 12. Se alquila, sala, portal, recibidor, comedor, 5 cuartos, 2 baños y 3 habitaciones altas, con baño, garage y lavadero. Informa: Telf F-3213.
A-2 26953 13 Nov. 16

CALZADA 149, ENTRE 16 y 18, terraza frente al mar, sala, hall, comedor, 4 habitaciones, pantry, cocina, dos cuartos criados con servicios, garage dos máquinas, 45 pesos. Telf I-4080.
A-2 26941 13 Nov. 16

ALQUILO ALTOS, Pasaje Crecherie 43, entre 21 y 23, Vedado, sala, comedor, tres habitaciones. La llave en los bajos. Informan: 9 número 44, entre E. y F. Telf. F-1341.
A-2 26937 13 Nov. 18

SE ALQUILAN los altos y bajos, independientes, de la casa 19, número 245, en el Vedado; la llave e informes en el Edificio «Arcos», al lado pregunten conserje.
A-2 26999 13 Nov. 23

AMARGURA 88, A MEDIA cuadra del Parque del Cristo, alquilo el segundo piso, sala, comedor, cuatro habitaciones, baño y doble servicio. Informan en los altos.
A-2 27006 13 Nov. 17

a4 MARIANAO Y SUS REPARTOS

CZDA. COLUMBIA Y AVE. 12
ALTURAS DE ALMENDARES
Precioso chalet, Estilo Español, exterior e interiormente, con frente a tres calles, rodeado de jardín, sala, hall, comedor, pantry, cocina, cuarto y baño de criados, en la planta baja; seis cuartos y dos baños; en los altos, dos baños, en los altos, dos garages. Llaves enfrente, «Villa Azul».
INFORMES: M-9100.
A-4 26252 3 Nov. 13

a5 J. DEL MONTE Y LA VIBORA

EN LO MAS ALTO DE LA LOMA DEL MAZO
Calle Carmen esquina a Luz Caballero. Se alquila el hermoso chalet de dos plantas, jardines y garage, sala, hall y seis grandes habitaciones en la planta principal; comedor, cocina, pantry, cuartos y baño de criados. La llave al lado.
Precio muy rebajado.
INFORMAN: M-9100.
A-5 26253 Nov. 13

SE ALQUILA LA CASA Calzada Jesús del Monte número 540, entre Santa Catalina y San Mariano, compuesta de sala, cuatro cuartos, uno de baño, comedor al fondo, un hermoso cuarto alto, con todos los servicios y además, los de criado. Informes, al lado, en el número 542
A-5 26772 13 Nov. 15

SE ALQUILAN LOS ALTOS y bajos de Pasaje Este número 42, entre Luis Estévez y Estrada Palma, Santso Suárez, sala, saleta, 2 cuartos, baño, comedor, en 15 pesos. Informan al lado. Telf. F-4185.
A-5 27005 13 Nov. 17

b1 NAVES Y LOCALES

ALQUILO UNA NAVE, 1,626 metros, chucho Ferrocarril, espléndidos altos para oficinas, con 387 metros, dobles servicios sanitarios, donde estaba la Compañía Westinghouse Electric, Zanja de San Francisco a Espada. Informes: Padrón. Telf. A-5394
B-1 26964 13 Nov. 18

b3 DEPARTAMENTOS

EDIFICIO TELLA
Calle 12, entre 21 y 23, modernos y frescos departamentos, con dos cuartos, baño, cocina, servicio inmejorable. Precio muy módico. Informes: conserje. Telf. A-1051.
B-3 26986 13 Nov 15

SOLICITUDES

o1 CRIADAS Y CRIADOS

SE SOLICITA UNA CRIADA española, sepa de cocina y tenga referencias, Vedado, Calle N. número 22, entre 17 y Línea.
S-1 27004 13 Nov. 15

SE OFRECEN

o1 CRIADAS Y CRIADOS

SE DESEA COLOCAR una muchacha española, para criada de mano o manejadora o para cocinar a matrimonio solo y limpiar; es formal y trabajadora Para más informes: Telf. A-7727, Tintorería.
O-1 26993 13 Niv. 15

JOVEN ESPAÑOL desea colocarse de criado o portero.; lleva tiempo en el servicio. Telf. F-1849.
O-1 26984 13 Nov. 16

SE DESEA COLOCAR una joven española, de criada de mano, manejadora o para habitaciones ,es formal y trabajadora, está práctica en el trabajo; en la misma se coloca una de cocinera. Telf. A-4644.
O-1 26949 13 Nov. 15

SE DESEA COLOCAR una joven española, para criada o para cocinar y limpiar para corta familia. Llame: Telf. M-6364.
O-1 26947 13 Nov. 15

JOVEN ESPAÑOLA, desea colocarse con familia de moralidad; sabe algo de cocina. Telf. M-9589.
O-1 26925 13 Nov. 15

SE OFRECE MUCHACHA española, sabe coser y cortar, lavar ropa fina; otra cocinera, ayuda en limpieza o lavar; van a Repartos y tienen buenas referencias. M-7122.
O-1 26975 13 Nov. 15

SE OFRECE CRIADO español, con referencias de familias cubanas y americanas; sirve rusa, francesa, cocktails, es fino y trabajador. Telf. A-3318.
O-1 26950 13 Nov. 15

DESEA COLOCARSE una joven española, en casa de moralidad, para criada de mano o manejadora; tiene referencias. F-6281 y F-4466.
O-1 26959 13 Nov. 15

SE DESEA COLOCAR joven española, para criada de mano o de cuartos, sabe servir a la rusa, sabe planchar ropa fina de señora; tiene buenas referencias. Telf F-2545.
O-1 27000 13 Nov. 15

SE COLOCA JOVEN española, para cuartos o criada de mano; tiene buenas referencias. Telf. A-5122, Josefa.
O-1 26998 13 Nov. 16

JOVEN ESPAÑOLA desea colocarse para criada de mano y limpiar o manejadora; tiene referencias. Telf. F-1482.
O-1 26996 13 Nov 16

SE OFRECE UNA MUCHACHA española, para comedor o habitaciones ;en la misma una lavandera española, de mediana edad; tienen refernecias. F-2690.
O-1 26963 1 3Nov. 15

SE DESEA COLOCAR una joven española, para criada de mano o manejadora; tiene referencias. Telf. U-4213
O-1 26965 13 Nov. 16

o2 COCINERAS Y COCINEROS

SE DESEA COLOCAR una real cocinera, de color, repostera fina, duerme en la colocación; cocina nada más y ganará buen sueldo Telf. F-3464.
O-2 26948 13 Nov. 15

SE OFRECE MUCHACHA española, para cocinar y limpiar a corta familia; tiene buenas referencias. Telf. M-7122.
O-2 26942 13 Nov. 15

SE DESEA COLOCAR una joven española, para cocinar y ayudar un poco a la limpieza, siendo corta familia; sabe de repostería, Teniente Rey 20.
O-2 26927 13 Nov. 15

SE DESEA COLOCAR una joven española, para cocinar y limpiar o criada de mano; tiene referencias Telf. A-6253.
O-2 26973 13 Nov. 15

SE DESEA COLOCAR una señora española, joven, para cocinar; sabe de repostería y tiene buenas referencias. F-6077.
O-2 26972 13 Nov. 16

SE DESEA COLOCAR señora española de mediana edad, para cocinar o limpiar; tiene referencias y no tiene inconveniente ir al campo. Informes: FO-3413, de 7 a 12 y de 2 a 8.
O-2 26956 13 Nov. 16

COCINERO JOVEN ESPAÑOL, desea colocarse en casa particular; no tiene pretensiones, tiene buenas referencias y conoce toda clase de cocina y repostería, es cumplidor, Aguila 231. Telf. A-3090.
O-2 27001 13 Nov. 15

o3 MANEJADORAS

ENGLISH SPEAKING girl seeks position as nurse or maid vey fond of children with references, Clara. Telf. FO-2751, Reparto Almendares, Calle 12 y 5, Bodega, Havana.
O-3 26926 13 Nov. 17

o7 LAVANDERAS-LAVANDEROS

LAVANDERA PRACTICA toda ropa y driles, desea lavar en casa particular; tinee referencias. FO-2797, Concha.
O-7 26935 13 Nov 16

o8 CHOFERES

SE OFRECE UN ESPAÑOL de mediana edad, para chofer, en casa particular o de comercio; con buenas referencias, es repostero y formal. Informan: Aguila 33. M-4334.
O-8 26989 13 Nov. 16

COMPRAS

6 AUTOMOVILES Y ACCESORIOS

SE DESEA COMPRAR un auto o camioncito Ford, del 1929 o de fecha más reciente. Tiene que estar en muy buenas condiciones mecánicamente y muy barato. Escriba dando informes completos, Apartado número 27, Habana.
C-6 27002 13 Nov. 15

9 MUEBLES Y PRENDAS

M-6382: COMPRO MUEBLES, juegos cuarto, sala, recibidor, máquinas coser, escribir, baúles, burós, radios, camas, escaparates, objetos de Arte. Pago bien. Llame: M-6382.
C-9 26997 13 Nov. 18

15 OBJETOS VARIOS

COMPRAMOS LOTES de libros, a precios de verdadera ganga. Escríbanos indicándonos precios, classe de libros y cantidad. Inútil molestarse, sino puede ofrecer precios muy bajos. Embarque y todo detalle, lo hace nuestro Agente en ésa. Apartado 458, Ancón C. Z., República de Panamá.
C-13 G. 13 Nov 14

VENTAS

1 CASAS

VENDO 1,500 PESOS, moderna casa decorada, portal, sala, 2 habitaciones, baño intercalado, comedor, cocina, patio. Mendoza 4, frente a Santos Suárez. Véala Alberto Cuervo, Obispo 59. M-1537.
V-1 26968 13 Nov. 18

VENDO 1,500 PESOS casa decorada, portal, sala, recibidor, 2 habitaciones, baño intercalado, cocina, patio, azotea, cuarto criados, servicios, lavadero, Libertad 74 y Juan Bruno Zayas, Víbora. Alberto Cuervo, Obispo 59. Telf. M-1537.
V-1 26969 13 Nov. 18

6 AUTOMOVILES Y ACCESORIOS

VENTA DE UN AUTOMOVIL: Ganga. Se vende un automóvil Ford, de 1931, nuevo, cerrado, de 4 puertas, con seis ruedas de alambre y gomas. Informan: Jesús Guerra, Garage «Eureka», Concordia, frente al Frontón.
V-6 26991 13 Nov. 16

15 OBJETOS VARIOS

VENDO VIDRIERAS modernas, de todos tamaños, baratas; nevera para cantina; espejo Vitrolit; sillas, mesas, tablones Sabicú; molino Habart; contadora, escritorio. Informes: Estrella 109, por Campanario.
V-15 27007 13 Nov. 16

DINERO-HIPOTECAS

d1 SE TOMA

NECESITO 500 PESOS, primera hipoteca, sobre casa moderna, bien situada. Pago 7 pesos mensuales, interés. Vendo otra, mampostería, azotea, regalada, 950 pesos, Prado 19, altos. M-6513. Pignoro acciones Compañía Cubana Electricidad.
D-1 27008 13 Nov. 15

PROFESIONALES

DOCTORES EN MEDICINA

DR. OCTAVIO RIVERO
TUBERCULOSIS, ENFERMEDADES PULMONARES, ASMA
Ex-Asistente del «servicio» del Profesor Sayé. (Barcelona); ex-Jefe del «servicio» de tuberculosis del Centro Gallego. Jefe Clínico del Dispensario Anti-Tuberculoso Municipal. Consultas diarias, Campanario 43 de 5 a
25116 Nov. 24

Dr. F. García Cañizares
Graduado de las Universidades de la Habana y Madrid.
Medicina General, Piel, Veneréo y Sífilis.
San Nicolás 8, Teléfono M-9467.
24858 Nov. 17

POLICLINICA INTERNACIONAL
Director: David Cabarrocas, San Miguel 130, entre Lealtad y Escobar U-2737. Cuando vaya al Hospital Casa de Socorro o Sociedades, fíjese en la Policlínica Internacional. Da gratis: Consultas, Reconocimientos, Rayos X., Rayos Ultravioletas, Luz Alpina, Medicinas, Inyecciones Intravenosas, Análisis, Curas, etc. Consultas de 9 a 4.

DR. ABELARDO LABRADOR
Consultas gratis de 8 a 12. Pagas de 4 a 6 p. m. Medicina en general. Tratamientos, inyecciones intravenosas y análisis e investigaciones de todas clases, a precios muy económicos. E. Departamento de Laboratorio a cargo del doctor Leonardo García Fox. Catedrático de la Facultad de Medicina, Angeles 3, entre Reina y Estrella. Telf A-0801.

DR. FRANCISCO J. DE VELASCO
Corazón. Pulmones, Estómago, Intestinos.

DR. RUBEN DE VELASCO
Corazón, Pulmones, Enfermedades de los niños. Consultas de 12 a 2 y de 2a 4 días laborables. Horas especiales, previo aviso. Salud 34. Telf.
A-5418.

DR. MANUEL BETANCOURT
Vías Urinarias-Venereo
ASISTENTE 4 años de los Profesores Marion y Heitz-Boyer de París. Consultas, de 3 a 5. Tlfns. M-6347, FO-3248. San Lázaro 173, esquina a Perseverancia.

Anúnciese en el DIARIO DE LA MARINA

EL EMOCIONANTE DRAMA DEL CICLO DE LOS NEGOCIOS

Por ANDRES MAUROIS

Habrá empezado ya el quinto acto y será su desenlace el vencimiento de la crisis? Lo que enseña la historia y lo que dice la razón. El gran escritor francés profetiza a la luz de ellas que los días prósperos volverán. Al caer el telón resonarán las notas del Himno de la Alegría

Tres años hace que traté de describir el ciclo de los negocios como un drama en cinco actos. El acto I era alegre. Las fábricas recibían grandes pedidos. Las materias primas se buscaban a porfía en todos los países del mundo y su producción aumentaba incesantemente. Como los precios subían, fabricantes y consumidores compraban por anticipado cuanto necesitaban. Los trabajadores ganaban buenos jornales y se daban buena vida. Los maridos se mostraban generosos con sus mujeres. Los americanos iban a Europa de viaje. Los teatros y los hoteles estaban siempre llenos. Ni aún los especialistas consideraban posible un descenso. Todos, sin excepción, cantaban himnos a la prosperidad.

En el Acto II los precios habían rebasado todos los límites llegando tan lejos como nadie hubiera podido imaginar. Como quiera que todo el mundo compraba mucho y producía todavía más, empezaban a acapararse las mercancías. Mme. Vanderhagen, de Bruselas dejaba un gran lote de ropa interior para sus hijos. Mrs. Lewis, de Hartford, Conn, hacía lo mismo y otro tanto Frau Rosenhardt, de Viena. Donde quiera el mercado no podía hacer frente a la demanda. Al terminar el acto todos los actores estaban al borde del precipicio, en el que caerían al menor movimiento.

La catástrofe tuvo lugar en el Acto III. Se cerraron las fábricas, los trabajadores se quedaron sin ocupación. Los precios bajaron y el pueblo quedó sorprendido y confuso.

En el Acto IV, como el pueblo estaba lejos de la cumbre seguía bajando la cuesta. La existencia de mercancías disminuía. El dinero permanecía ocioso en las bóvedas de los bancos. Poco a poco se fué desorganizando todo y la situación, yendo ahora en dirección contraria, era tan peligrosa como en la fase precedente. Fué la época en que los listos jugaron a la baja, formando una masa humana agarrada al fondo de un inmenso columpio que amenazaba, a la menor presión lanzarla con ímpetu al espacio.

Tal fué el cuadro que ví, y conmigo todo el mundo, en 1930. Pero yo agregué un quinto acto basado en la experiencia de lo que ocurrió en otras épocas de depresión y en él tracé de antemano, el renacimiento de la prosperidad. Predije que la misma violencia de la crisis traería su adecuado remedio. En este hipotético Acto V los precios habían bajado tanto que los compradores recobraron el valor. Al primer aumento en los precios, todos aquellos que durante largo tiempo se habían resistido a comprar y mantenían intacto su dinero, cogieron miedo. El pánico surgió de nuevo, pero en el más alto grado. Los compradores invadieron el mercado. Decreció la falta de empleo. El gobierno fué elogiado por la prudencia de sus medidas. Una vez más los actores creyeron que estaban en el umbral de un período de prosperidad eterna y cayó el telón a los sones del Himno de la Alegría entonado por la orquesta y coro

Tres años han pasado ya. Tres años terribles. En el Acto IV la mitad de los habitantes de globo se habían arruinado. Los sin empleo se cuentan ahora por cifras sin precedente. Hasta este momente el ciclo de los negocios ha seguido las normas establecidas por la tradición. ¿Pero será lo mismo al final? Ha empezado ya el acto V? Tratemos de responder a estas preguntas.

Cómo y cuando se inició la depresión?

De hecho, en la depresión mundial que se inició en 1929 las cosas no han sucedido exactamente del mismo modo que en los ciclos anteriores por varias razones sencillas. En primer lugar el mecanismo natural que hemos descrito estaba basado en el juego automático de las pasiones humanas. Mientras esas pasiones han tenido libertad de acción, los movimientos del péndulo han sido más o menos regulares. El pueblo se lanza demasiado lejos en la vía de la desesperación. El lo comprende. Se le obliga a admitir que a despecho de los profetas del mal, puede vivir todavía y que la tierra sigue produciendo trigo, los árboles dando frutos y los carneros lana. Entonces el valor le vuelve.

Pero este movimiento natural cesa de operarse regularmente si encuentra obstáculos y resistencias. El Estado moderno deja a los hombres cada vez menos sometidos a sus impulsos económicos. Por medio de las barreras aduanales, por las cuotas y los contingentes, por la restricción del trabajo, por las leyes de salario mínimo, el gobierno interviene, bloqueando ya una rueda, ya la otra hasta que el péndulo se detiene.

Obstáculos al retorno de la prosperidad

El precio de la ropa ha disminuído en América, pero Frau Rosenhardt de Viena no puede aprovecharse de ello porque no se le permite sacar dinero del país. El trigo está barato en Chicago, pero Mme. Durand, de Perigueux tendrá que pagar caro el pan porque los derechos de aduana no permiten importar trigo en Francia. Tampoco Mrs. Goodwood, de Londres, se aprovecha de que se hayan abaratado los materiales para la ropa en América porque se le ha dicho que si es patriota debe comprar lo británico. Los algodones ingleses se venden al más bajo precio posible, pero las mujeres de la India, como discípulas de Ghandi, prefieren tejer sus groseras telas para demostrar su amor a la independencia y su desprecio por los productos hechos a máquina.

Todos estos factores, políticos y sentimentales, interfieren el movimiento del péndulo, pero sería absurdo deducir de aquí que las pasiones humanas han cambiado y que la esperanza no sigue siempre a la desesperación. Si uno corre espesas cortinas ante sus ventanas de modo cortina ante sus ventanas de modo que la casa siempre esté oscura ello no quiere decir que en el resto del universo dejen de sucederse los días y las noches.

Una segunda causa, aún más importante, interviene para modificar el quinto acto sacándolo del tipo clásico de crisis. Hemos visto que el feliz término de una depresión se efectúa por medio de dos factores: la disminución de las existencias y el abaratamiento de los precios; reducciones que por su manifiesto superávit despiertan la confianza en el futuro, tanto en la mente del consumidor como en la del especulador. Actualmente la capacidad productiva industrial de la raza humana es tan grande que se ha hecho muy difícil crear esta confianza.

Supongamos que en los Estados Unidos la manufactura de automóviles cesa completamente, como sucedió en 1931. Pronto llega el momento en que la producción es menor que la demanda, aún en un período de depresión. Este sería el instante de tomar nuevo ánimo y comenzar a producir otra vez. Pero al primer signo de mejoramiento los manufactureros tratan de hacerlo así. Y la capacidad de sus fábricas es tan grande que casi inmediatamente el público comprende que si el trabajo se reanuda plenamente pronto estará inundado el mercado. Se pierde de nuevo la confianza cuando apenas se estaba convaleciendo.

El mismo razonamiento se aplica a las fábricas de zapatos y a los talleres de tejidos, que pueden producir fácilmente en unos meses todo lo que él público puede comprar en varios años. De este modo los ciclos mercantiles del siglo veinte difieren de las clásicas depresiones del siglo diecinueve, a causa de la capacidad prodigiosa de producción en masa del mundo moderno.

Este exceso de producción se ha hecho aún más grave desde la guerra, porque por razones políticas muchos países están preparados ahora para fabricar ellos mismos lo que hasta ahora habían comprado a las grandes naciones industriales.

Hoy en día la humanidad puede compararse a un niño, hijo de un mozo de restaurant, que estará siempre sujeto a padecer de indigestión.

El médico podrá curar al niño prescribiéndole una dieta de varios días —esto representa la depresión— pero tan pronto como se le permita al convaleciente comer algo, se halla rodeado de tal número de tentaciones que a los dos días ha colmado y dañado de nuevo su tubo igestivo.

De este modo el problema está transformado.

Ya no es sólo cuestión de inspirar confianza a los hombres mostrándoles que los precios están demasiado bajos y las existencias casi agotadas; ahora es precio también inspirarles confianza en el porvenir remoto. Hay que convencerles de que no es simplemente una mejoría aparente, de dos días o dos meses, sino un completo restablecimiento. Ellos deben sentir que el mal tan profundamente arraigado de la superproducción, ha sido vencido; deben estar seguros de que este síntoma de malestar tan característico del siglo veinte, no reaparecerá en el siguiente análisis hecho en el laboratorio económico. El viejo desenlace de la pieza no gusta ya. Debemos preparar, pues, un quinto acto distinto.

El ensayo del V Acto

Este nuevo quinto acto es exactamente el que el Presidente Roosevelt ha tratado de componer ¿Por qué hubo un renacimiento de confianza en América al principio del «New Deal»? Porque el pueblo se dió cuenta de que el Presidente estaba atacando la superproducción. Acortar la jornada de trabajo parecía y aún parece en un mundo que ha producido con exceso y demasiado rápidamente, ser el único método de llegar nuevamente a una transacción razonable entre la producción y el consumo. El público cree que con ello el Presidente ha dado un paso en el buen camino. Y, como al msmo tiempo, los planes para la inflación han levantado las esperanzas de los especuladores al alza, nosotros podemos percibir ya el plan general para llegar al restablecimiento.

Cuando el que esto escribe visitó América, Junio último, pudo creer justificadamente que estaba presenciando un ensayo casi exacto del Acto V tal como lo había concebido. Las materias primas estaban subiendo de precio. El capital, rudamente despertado, se apoderaba de los valores por temer a la depreciación de la moneda circulante. Los compradores llenaban el mercado. Todos los informes eran favorables. El índice de la carga transportada estaba subiendo; el desempleo disminuía; el gobierno era alabado por la prudencia de sus medidas. Se oían las primeras notas del Himno de la Alegría acompañadas por la orquesta y el coro.

¿Era realmente el quinto acto? ¿Conduciría verdaderamente a un feliz término? La opinión internacional comienza a dudarlo, y observa a lso actores con recelo; ellos no parecen estar ya muy seguros de sus papeles. Nada se ha perdido, pero no existe ya el admirable movimiento unánime que contemplábamos en los primeros meses del Nuevo Plan. Los partidarios del antiguo orden de cosas empiezan a murmurar que habría sido mejor dejar que la vieja máquina terminara su movimiento de ruina y desinflación. Los sostenedores de medidas más radicales dicen que toda la máquina debe ser destruída por completo y en su lugar construír otra cuyas piezas sean enteramente nuevas.

¿Qué nos falta?

Insuficiencia curativa de la inflación

No, lo que estamos observando ahora no es el tradicional quinto acto del drama. ¿Qué es lo que falta?

Varias cosas se necesitan. En primer lugar, la seguridad de decisión que en abril y mayo marcó tan felizmente la política de la nueva administración y fué seguida de vacilaciones que el público halló desconcertantes. ¿Habría o no habría inflación? Nada es más perjudicial para la cura de un padecimiento que la duda, especialmente si aquél es psicológico.

Además, la inflación, aun cuando esté bien controlada, es una enfermedad peligrosa. Como la morfina, da al principio la impresión de que todo marcha bien. Los precios se elevan. En Francia ¡ay! hemos aprendido el amargo fin del proceso. Esta alza es artificial. Los industriales y comerciantes venden las mercancías que todavía poseen a precios que creen ventajosos, pero que en realidad no lo son. Al tratar de renovar las existencias descubren que, cuando habían creído ganar algún dinero, lo que han hecho simplemente es arruinarse.

La inflación, como una inyección de morfina, no produce efecto duradero; el país se despierta y el dolor comienza otra vez. El paciente pide otra inyección, pero el médico, dándose cuenta del peligro, se la niega. No han tomado el verdadero sendero para conseguir la duración.

En realidad, nosotros estamos resueltos a admitir que el Acto V actual, como lo habíamos concebido en el pasado, parece en los Estados Unidos haber sido detenido repentinamente a mitad de la representación por el propio director de orquesta. El público, inquieto, casi de pié, desde las lunetas, mira con ojos interrogadores al escenario. Algunos espectadores llegan hasta a silbar. Otros se dicen: «Un final optimista sería absurdo. Este drama sólo puede terminar en tragedia».

Los agoreros del mal

¿Tienen razón estos agoreros de la mala ventura? En cuanto a un futuro cercano, es posible que la tengan. Pero, mirando más lejos no la tienen. Los pesimistas nos dicen: «No hay remedio contra la superproducción». ¿Cómo puede existir superproducción absoluta? A lo largo de la historia del género humano, ciertos artículos han sido producidos excesivamente porque el gusto del público se ha tornado a favor de otros. ¿Quién, en 1880, pudo haber predicho que en 1933 las industrias que emplearían mayor número de trabajadores serían las dedicadas a producir automóviles, radios, artículos para fotografía, cinematógrafos y luz eléctrica? En esa época las posibilidades de algunas de estas industrias eran sospechadas apenas, y ni siquiera se concebía que fueran inventadas otras.

Hechos y esperanzas

En pocos años el número de hombres empleados en los ferrocarriles del mundo ha decrecido en varios millones, pero al mismo tiempo hemos visto aumentar casi en la misma proporción el número de hombres que manejan vehículos alimentados por gasolina. Todas las industrias conectadas con las diversiones, hoteles, placeres y sports se han desarrollado de modo sorprendente durante los últimos años. No tenemos manera de predecir lo que enriquecerá y ocupará a la humanidad en 1980. Sin duda habrá para esa fecha industrias y negocios que ahora ni siquiera podemos imaginar.

Es, por consiguiente erróneo afirmar que la humanidad, en conjunto, produce con exceso. Digamos más bien que sus necesidades cambian; que los períodos de transición son difíciles y que nos hallamos en uno de ellos.

Debemos también recordar que el problema de la producción constituye sólo una parte del mecanismo de la depresión; el de la distribución, que es tan importante, apenas empieza a ser comprendido y no dudamos que cuando se comprenda bien habrá de ser resuelto. Los hombres no han de permanecer siempre detenidos por los obstáculos que se oponen a su felicidad. Han resuelto lo mejor que podían el problema de la lucha contra los climas, el de la lucha contra las bestias feroces y el problema del gobierno. También resolverán los problemas creados por la producción en gran escala. Otras dificultades surgirán después y el péndulo ha de seguir su movimiento hacia atrás y hacia adelante.

¿Debemos pronosticar un acto V favorable para cerrar el ciclo presente? Seguramente sí. La historia del pasado enseña que las depresiones económicas muchas veces han sido muy largas y que se sale de ella por etapas. En la gran depresión de 1837 el Acto V se compuso de dos escenas. En 1839 hubo una primera tentativa de reposición, no muy distinta a la que hemos presenciado recientemente, pero hasta 1843 no cayó el telón en medio de generales aplausos. Si la duración de la presente crisis está destinada a ser comparable a la de esa crisis anterior, no habrá total restablecimiento hasta 1935. Esto parece demasiado largo, teniendo en cuenta los sufrimientos de los sin trabajo, pero es lo normal si comparamos nuestras dificultades con las de los hombres de otros tiempos.

Hagamos frente al futuro con confianza. La humanidad actual está sufriendo los efectos de una enfermedad que es, a la vez, rara y sencilla: la abundancia de riqueza y la inhabilidad de distribuirla razonablemente. Es, sin duda, un grave problema, menos grave, sin embargo, que aquellos que nuestros antepasados habían de resolver por falta de riqueza que distribuír. El mecanismo que hace suceder la esperanza a la desesperación es eterno y los días prósperos volverán. Más tarde o más temprano el Himno de la Alegría ha de escucharse acompañado por la orquesta y el coro.

PROFESIONALES

DR. A. VENERO
Vías Urinarias, Impotencia. Sífilis. Curación rápida. Cuota semanal. Diatermia. Oznoterapia. etc., etc. Consultas de 10 a 12 a. m. y de 4 a 7 p. m. San Miguel 55 esquina a San Nicolás. Telf. A-9380.
P-1 25193 1 N 27

DR. F. J. VELEZ
ENFERMEDADES DE LOS PULMONES. Consultas los martes, jueves y sábados de 3 a 5 p. m. Santos Suárez núm. 2. Teléfono I-3882.
P-1 26219 7 Dic. 6

p2 OCULISTAS

DR. HORACIO FERRER
OCULISTA
Consultas por turnos, de 2 a 6 de la tarde. Consultas a horas fijas, previamente concedidas, de 8 de la mañana en adelante. Avenida de Wilson y L. Vedado. Telf. F-4831
Nov. 17

PROFESIONALES

p3 DENTISTAS.

DR. JOSE MARIA GATELL
CIRUJANO DENTISTA
Trasladó su Gabinete Dental a Campanario 72, entre Neptuno y Concordia, donde seguirá cobrando los mismos precios económicos Extracciones, $1.00 Dentaduras completas $10.00 consultas de 8 a 8

p4 COMADRONAS

CONSUELO RUDA
Comadrona Hijas de Galicia y Centro Asturiano, ex-interna de la Sala de Partos Balear. Consultas gratis de general, a todas horas, Belascoain 16 altos Joyería, esquina a J. Peregrino. U-5824.
P-4 22872 23 N 27

ESTRELLA VIÑALS, Comadrona «Hijas de España». Asociación de Damas La Purísima» y particulares. Últimos procedimientos Consultas gratis diarias. Precios módicos. San Rafael 152-N. esquina a Oquendo. Telf U-2826.
P-4 25192 27 N 28

p7 ABOGADOS Y NOTARIOS

DR. PEDRO PABLO LLAGUNO
Abogado y Notario. Administración de Bienes. Dinero en Hipotecas. Adelantamos los gastos en procedimientos hipotecarios. Declaración de herederos. MATRIMONIOS NOTARIALES, DIVORCIOS, con facilidades de pago. Toda clase de asuntos civiles, SAN NICOLAS 144. ESQ. A REINA. A-7893.
B-7 24865 27 N 28

ALQUILERES

a1 HABANA

EN BELASCOAIN 26
Por San Miguel, altos Banco Cataluña, puede vivir estable con su familia, sin preocupaciones. Un primer piso, esquina de fraile, muy bonito, alegre y cómodo, con sala, comedor, recibidor, etc., etc. y 4 apartamentos, dando todo a la calle y cerca de todas partes. Ahorra mucho tiempo. Este es dinero. Precio de situación. Informan en la portería, Jesús, Vedado
A-1 26934 13 Nov. 18

CHACON 4, BAJOS
Entre Cuba y Aguiar, hermosa casa con zaguán, sala, saleta, cuatro cuartos, baño, comedor ,cuarto y servicio criados. Precio muy módico. Informan: Telf. A-1051.
A-1 26937 13 Nov. 18

EN COMPOSTELA 104. Se alquila el segundo piso, compuesto de sala, recibidor, tres cuartos, baño, cocina y comedor Informan en el Banco Asturiano. Telf. A-7674.
A-1 C. 13 Nov. 21

MANRIQUE 5-C Alquilo primer y segundo piso, sala, saleta, dos habitaciones, baño intercalado, comedor, cocina y servicio criados. Telf. U-4171
A-1 26992 13 Nov. 18

SE ALQUILAN LOS ALTOS de Soledad número 2, con sala ,saleta, tres habitaciones y baño intercalado. Informan: Telf. U-4438.
A-1 26954 13 Nov. 18

AGUILA 129, ESQUINA San José segundo piso, recibidor, sala, cuatro habitaciones, baño, galería, comedor, cocina, cuarto criados, servicios sanitarios. Verse: todas horas. M-3193.
A-1 26982 13 Nov. 20

MONTORO 24, ENTRE Bruzón y Lagareño, Ensanche de La Habana frente Quinta Molinos, portal, sala recibidor, escritorio, siete habitaciones, 2 baños, comedor, pantry, cocina, 2 cuartos criados, servicios. M-3193.
A-1 26981 13 Nov. 20

SE ALQUILA, FIGURAS 17 altos, casi esquina a Manrique, compuesta sala, comedor, 3 hermosas habitaciones, cocina y baño. No falta el agua. La llave en los bajos. Informan: Telf. I-2663.
A-1 26936 13 Nov. 17

VIRTUDES 150, ALTOS, entre Oquendo y Marqués González, 23 pesos, sala, comedor corrido, gabinete, 3 cuartos y demás comodidades. Llave en los bajos. Informan: Telf. F-2313.
A-1 26933 13 Nov. 18

NEPTUNO 206-C., BAJOS, sala, comedor, 3 cuartos, saleta, baño completo, 25 pesos. Llave al lado. Informan: F-2313.
A-1 26933 13 Nov. 18

CASA MODERNA, en 5 pesos. Se alquila, Ayesterán y Desagüe, letra C., altos de la Fonda, patio, azotea. La llave en Bodega. Le conviene hablar con el dueño.
A-1 26979 13 Nov. 17

SE ALQUILAN los bajos de Industria 16, tienen dos cuartos, baño intercalado, sala, comedor, cocina, cuarto y baño de criado. La llave en la misma. Informan: M. Gamba. Prado 110-A (altos). Teléfono A-8018.
A-1 25056 1 7Sep. 20

SAN LAZARO 165, ENTRE CAMPANARIO y Perseverancia, bajos, acabado pintar, sala, recibidor, cuatro habitaciones, baño intercalado, comedor, cuarto, servicio criado, ,Verja de 1 a 4.
A-1 26883 12 Nov. 18

CAMPANARIO 88
CASI ESQUINA a Neptuno, alquilo precioso segundo piso, 4 habitaciones, sala y comedor, baño intercalado. Precio $35. Informes, el portero y en los bajos, Peletería Versailles.
A-1 26877 12 Nov. 14

MANRIQUE 22. HERMOSO piso alto, ventilado, decorado, sala, recibidor, 3 habitaciones, lujoso baño, comedor al fondo, cuarto servicio criado. Vista la. Es ganga. Llaves e informan, bajos.
A-1 26876 12 Nov. 14

HABANA, ALQUILO único piso alto de la casa Salud núm. 119 entre Chávez y Belascoaín, sala, vestíbulo, 4 cuartos, baño intercalado, saleta, cocina, servicio criados, agua abundante. Llave en el Tren de lavado, informes: F-4213.
A-1 26392 12 Nov. 15

FOLLETIN 57

CONCORDIA MERREL

LA SOMBRA DE LOS MASON

Version española de
EDUARDO TODA VALCARCEL

EDITORIAL JUVENTUD, S. A.
Provenza 216 y Aribau 107 y 109
BARCELONA

(De venta en la Librería Wilson. Obispo 52 Teléfono A-2298)

seguro? Después de todo, tú ya te has vengado del Squire obligándole a reconocer su funesto casamiento con esa estúpida criatura. ¿Qué más quieres?

—¿Qué puedo hacer? Es su esposa. ¿Pretendes que me la lleve a viva fuerza?

—Pero... ¿es su esposa? ¿Puedes probarlo?

—¿Puede negarlo Randolf? ¿Contesta?

—Hasta ahora, que yo sepa, no.

—Pero ¿lo intenta?

—Naturalmente. ¿No lo intentaría cualquiera en sú caso?

—Debería tenerme por muy generoso. El me robó a mi mujer y yo le devuelvo la suya. ¡Eso es magnanimidad!— sus palabras tenían un tono sardónico. —¿No opinas así?

—Demasiado sabes como opino.

A pesar de todo, Juana quedó convencida de que al afirmar que en las pretensiones de Juanella no había fraude, había dicho la verdad.

—Créeme, no pierdas el tiempo— prosiguió él.—Juanella es «auténtica».

—Suponte— dijo tras un silencio su sobrina— que no fuese «auténtica» y que tú lo ignorases.

—Tanto mejor para el Squire.... si así resultase; que no resultará.

—Muy seguro estás de ello.

—Completamente. Conozco a Juanella desde que se enamoró de ella Randolf.

—Pues... fué brutal el traerla aquí. En absoluto brutal — exclamó la muchacha.

Su tío no le contestó en seguida, aunque luego dijo acerbamente:

—La vida es brutal, lo mires por donde quieras. Y si esa mujer es la suya, la responsabilidad legal le incumbe a él. No le des vueltas.

—¿Por qué no habérselo dicho privadamente? Sin exhibirla ante media provincia. No habría sido venganza suficientehacerle saber que vivía y era su esposa? ¿Qué más podías pedir?

—Pedí cuan

ALQUILERES

HABANA

a1

ALQUILO MODERNOS altos, Terraza, sala, recibidor, tres habitaciones, baño intercalado, comedor al fondo, cuarto servicios criado, Pozos Dulces 12 esquina Bruzón, dos cuadras Carlos III, Ensanche, Habana. Llaves, informes la misma $22.
A-1 26895 12 Nov. 17

ALQUILO
HOSPITAL 44, altos, frente al Parque de Trillo. Compuesto de sala, recibidor, seis habitaciones, comedor al fondo, doble servicio todo amplio y grande. Informan: U-4098.
A-1 26469 5 Nov. 15

SE ALQUILA. OBRAPIA 63. Hermoso apartamento con sala, comedor, 5 dormitorios, baño al centro y cocina. Precio muy económico. Telf. A-3314.
A-1 26692 7 Nov. 17

INDUSTRIA 21. Cada piso: sala, comedor, 2 cuartos, baño, cocina. Llave Industria 2B. ANIMAS 115. 2o. piso: recibidor, sala, 3 cuartos, baño intercalado, comedor, cocina servicio. Llave bajos. Informan: F-6405.
A-1 25233 19 N 28.

CONSULADO 45, hermosa casa, primer piso, 5 habitaciones, sala, saleta, servicio criados, etc. Llave e informes. Consulado 41.
A-1 26641 7 Nov. 17

VILLEGAS 111, Alquilo Primer piso moderno, comodidad: sala, recibidor, cuatro cuartos, baño intercalado, servicios, comedor, cocina gas calentador. Infirman en bajos A-9745.

SE ALQUILAN
SAN MIGUEL 183, B, próxima a Soledad, sala, saleta, tres habitaciones baño completo, cocina. Alquiler reducido. Verla de 2 a 6 p. m.

POZOS DULCES 22 y 24, altos, entre Desague y Bruzon, Terraza, sala, saleta, 3 cuartos, moderno baño, cerrados, Lavadero.
Llaves 24, bajos. M-6453.
A-1 26411 5 Nov. 15

LINDERO 8, entre Llinás y Clavel, a media cuadra de Belascoain: Alquilo casa acabada de pintar compuesta de sala, saleta, tres habitaciones y servicios sanitarios. Muy frescos. Llave en bodega esquina a Clavel. Informes: Zanja 85, Telf. U-1773.
A-3 26843 11 Nov. 17

VILLEGAS 109, se alquila un piso alto, con sala, recibidor, cuatro habitaciones y baño intercalado, cuarto y servicio de criados. Informes. Ricla 104. Telf. F-5506.
A-1 26685 7 Nov. 15

CALLE 21 núm. 60 entre 8 y Crecherie, bajos. Sala, comedor, 3 cuartos, baño moderno, cocina y servicios criados. $23.00.

10 DE OCTUBRE Y PATROCINIO, altos, cómodos departamentos de 2 y 3 cuartos, sala, comedor, baño, cocina, cuarto y servicio criados, $15.00 y $20.00.

CONCHA Y ENSENADA. Local para bodega, $20.00.

19 NRO. 492, bajos, VEDADO. Sala, comedor, 7 cuartos, baño y cocina. $25.

10 DE OCTUBRE Y PATROCINIO, esquina, gran local para café, restaurant con 640 metros cuadrados. Precio de situación.

CAMPANARIO 16, bajos, por Lagunas, sala, recibidor, 2 cuartos, baño intercalado, comedor y cocina. $20.00.

AMISTAD 94, bajos, entre San José y Barcelona, propios para almacén, tienda, modistas o profesionales: Sala, recibidor, 5 cuartos, comedor, patio, cocina, baño, $70.00.
INFORMES:
JOSE COLMENARES
OFICIOS 18. DEP. 308.
26345 Nov. 24

FRENTE A LA PLAZA de la Fraternidad, se alquilan los altos de Monte 35, compuestos de sala, comedor y cuatro habitaciones, agua abundante, precio $25.00.
A-1 26672 7 Nov. 15

SE ALQUILAN los altos de Animas núm. 159, entre Oquendo y Soledad, sala, comedor, 4 habitaciones, baño intercalado y demás servicios. Informes: Telf. U-2274.
A-1 26837 11 Nov. 14

PROXIMO A DESOCUPARSE los altos de Empedrado núm. 43 entre Aguacate y Compostela, informes, Escobar núm. 10, altos. Telf. U-2885.
A-1 26839 11 Nov. 15

FINLAY 85 (altos), antes Zanja, a una cuadra de Belascoaín: Alquilo casa acabada de pintar compuesta de sala y saleta espléndidas, cuatro grandes habitaciones, comedor corrido al fondo, espléndido baño y servicios de criados. Agua en abundancia. Llave e informes en los bajos. Telf. U-1773.
A-1 26844 11 Nov. 17

EDIFICIO MENENDEZ, Virtudes 119. E. esquina a Escobar, alquilo primero y tercero, baratísimos. Sala comedor, gabinete, 3 habitaciones, doble servicio, cuarto criados, llave: Gervasio y Virtudes, Bodega.
A-1 26759 10 Nov. 14

SE ALQUILA, TENERIFE 69, altos, compuesto de sala, saleta, comedor al fondo, seis habitaciones, cocina, servicio completo y gran patio. Informan Monte 170. Teléfono A-2066.
A-1 26827 11 Nov. 21

ALQUILO ALTOS, Lealtad 79, entre Virtudes y Concordia, sala, saleta, cuatro cuartos, uno alto, con servicios completos. Manrique 20, altos. Teléfono A-5752. La llave en la Bodega de Concordia.
A-1 26819 11 Nov. 21

SE ALQUILA: Infanta 115. Dos casas, altas, sala, tres cuartos, baño intercalado, comedor, cuarto y servicios de criados. Informes: Telf. I-1116.
A-1 26811 Nov. 16

SE ALQUILA UN PISO, 4 habitaciones, una en la azotea, sala y saleta, 2 servicios. EL DIORAMA. Consulado 71. Teléfono A-4044.
A-1 26804 11 Nov. 19

SI USTED NECESITA MUDARSE nosotros tenemos la casa que usted busca, con o sin muebles. Tenemos 300 casas en Habana y Vedado y todas partes. Huni. M-7404. Habana 84. (Parque San Juan de Dios).
A-1 28867 11 Nov. 15

PROPIETARIOS! TENEMOS DIARIAMENTE muchas solicitudes para casas. Registre su propiedad con nosotros y le conseguimos un buen inquilino. Cobramos modesta comisión. Huni. Habana 84. (Parque San Juan de Dios) M-7404.
A-1 26868 11 Nov. 15

SE ALQUILA CASA GRANDE propia para casa de comidas o huéspedes, 14 cuartos grandes, tres baños, gran comedor con capacidad para cincuenta personas. Informan: Monte 377, altos, Ferretería. A-7611. A-7612.
A-1 26821 11 Nov. 14

ALQUILERES

a2 VEDADO

VEDADO, 18 NUMERO 29, entre 15 y 17. Se alquila casa, tres cuartos, sala, comedor, buena baño, 16 pesos con luz. A-9897 y M-9871.
A-2 26933 13 Nov. 16

PRECIOSOS ALTOS Y BAJOS, independientes, calle C, número 182, para familias cortas, garage, jardín, terraza, doble servicio, buen baño, calentador, tres cuartos, otro criados. Recién decorados
A-2 26940 13 Nov. 23

ALQUILO EN 25 PESOS, los altos de la casa 27 número 437, entre 6 y 8, Vedado, con sala ,antesala, galería, comedor, tres habitaciones con baño intercalado, cuarto y servicio de criados y garage. También alquilo los bajos, con cuatro habitaciones y lo demás igual. Informes: A-2919 y F-3827
A-2 26974 13 Nov. 19

VEDADO: SE ALQUILA casa dos plantas, cinco habitaciones, dos baños, dos garages. Calle F. esquina a 25. Informes: F-4963.
A-1 26971 13 Nov. 17

EN $28.00
ALQUILO CASA 17 núm. 340 entre 13 y 20, Vedado, sala, comedor, tres cuartos, baño moderno, cuarto y servicio criados, Garage, etc. Otra al lado, sala, comedor, tres cuartos, baño, etc. en $15.00. Llaves en la esquina 17 y 18. Informes Teléfonos F-1806 y F-1490.
A-2 26815 11 Nov. 15

VEDADO: Calle 4 núm. 226 entre 23 y 25, casa moderna, jardín, portal, sala ,comedor, cuatro habitaciones, baño, cocina, cuarto y servicio criados.
Informan en la misma de 12 a 5.
A-2 26834 11 Nov. 16

ALQUILO ALTOS 5a. y B, Vedado, sala, comedor, 3 cuartos, balcón a la calle, terraza, baño intercalado, cocina gas, calentador, cuarto servicio criados.
Informan, bodega, Telf. F-6228.
A-2 26820 11 Nov. 19

VEDADO, ALQUILO ALTOS casa 17 núm. 177 para persona de gusto, precio cuarenta pesos, informan: Teléfono F-5649. Llaves esquina a I.
A-2 26770 10 Nov. 14

SE ALQUILA LA CASA de la calle A entre 27 y 29 Nro. 266, bajos, compuesta de 3 habitaciones, portal, jardín, sala, recibidor y comedor al fondo. Baño de lujo, agua caliente y fría. Servicio completo de criado. Fiador a satisfacción. Informan en los altos.
A- 2 26570 11 Nov. 17

EN $32 CALLE 4 NRO. 245 bajos, entre 25 y 27. Informes: F-2188.
A-2 26639 7 Nov. 17

ONCE ENTRE 20 Y 22
CHALET NUEVO, a una cuadra de los tranvías de Línea, baño completo, agua caliente. Muy barato. Informes: en el número 103 y teléfono A-1051.
A-2 26734 7 Nov. 17

21 Y F., CASA NUEVA
DECORADA, baños espléndidos, muy fresca, con y sin garage. Precio muy módico. Informes: bodega esquina y teléfono A-1051.
A-226735 7 Nov. 17

VEDADO B No. 2 entre 3a. y 5a. Alquilo espaciosos bajos acabadosde pintar, jardín, portal, sala, saleta, 7 cuartos, comedor al fondo. Otro igual por 3a. baratísimos. Informes allí.
A-2 26658 7 Nov. 18

VEDADO: ALQUILO 10 entre 17 y 19 Nro. 160, cómodos altos, bajos, todos a la brisa. Informan en el mismo de 8 a. m. a 6 p. m.
A-2 26542 6 Nov. 15

BAJOS, preciosos un paso parque Medina, acera brisa, 3 dormitorios, sala, recibidor, gran comedor, cocina, cuarto, servicios criados, lavadero, jardín, portal, garage; 25 esquina D, Vedado.
A-2 26530 6 Nov. 15

VEDADO, Calle 9 núm. 7 entre K y J. Se alquila la casa, sala, 4 cuartos, baño intercalado, sol, pantry, cocina, comedor, cuarto de criada, garache, cuarto chofer. $36. La llave F y 9. Bodega, F1183.
A-2 26334 4 Nov. 14

CALLE 28 ENTRE 25 y 27. Se alquilan los altos, sala, 5 habitaciones, comedor, baño moderno y servicio de criados $20.00 y los bajos. Sala, comedor, 2 habitaciones, baño moderno y cocina $15.00 último precio sin rebaja. Llave al fondo, informe, teléfono A-1827 de 2 y media a 6 p. m.
A-2 26281 4 Nov. 14

MAGNIFICAS CASITAS compuestas de sala, dos habitaciones, patio, cocina, servicio y ducha, en la calle 19 número 591 entre 16 y 18, Vedado; a una cuadra de 23 y dos de 12. Se alquilan en 9 y 10 pesos con luz. Informan en la número 2 del expresado número 521 y en el Telf. F-3228.
A-2 26764 10 Nov. 14

VEDADO, Calle 17, núm. 595 entre 26 y 28, casa moderna, se alquila terraza, sala5 cuartos, baño intercalado, comedor al fondo. $20. F-1183.
A-2 26333 4 Nov. 14

14 Nro. 10, CASA amplia y ventilada, con sala, recibidor, cuatro habitaciones, baño, comedor, cuarto y servicio criados, hermoso patio. Llave al lado. Informan, Telf. F-3945.

AVENIDA DE LOS PRESIDENTES entre 25 y 27 núm. 254, 18 pesos con luz, planta alta, tres cuartos, baño completo, comedor, cocina, gran terraza, teléfono F-5113. J. Posse.

EN LO MEJOR DEL VEDADO, 15 entre 2 y Paseo. Espléndido alto, construcción moderna, con o sin muebles. Próximo colegio La Salle. Informan en la misma.
A-2 26860 11 Nov. 14

VEDADO. Se alquila casa calle 11 entre 14 y 16, portal, hall, sala, comedor, cuatro cuartos y dos baños; garage, cuartos y servicios de criados. Informes: Teléfono F O. 7074.

a3 CERRO Y PALATINO

CONSEJERO ARANGO 12, a media cuadra de la Calzada del Cerro: Alquilo baratísima, casa compuesta de sala y saleta espléndidas, tres grandes habitaciones y servicios sanitarios. Llave en bodega esquina a Calzada. Informes: Zanja 85. Telf. U-1773.
A-3 26845 11 Nov. 17

a4 MARIANAO Y SUS REPARTOS

MARIANAO: Alquilo casa moderna, 13 pesos, portal, sala, comedor, 2 cuartos, lavadero, Avenida Quinta y 7, tranvía próximo Playa-Buenavista, Galiano 75, Café «Encanto». Díaz. M-9276.
A-4 26939 13 Nov. 21

SE ALQUILA «Villa Loreto» en la calle Infanta esquina a San Jacinto del Reparto Buen Retiro. Puede verse todos los días de 7 a 12 a. m. Informan en Prado 111. Telf. A-1544.
A-4 26918 12 Nov. 16

AMPLIACION ALMENDARES, E entre 12 y 14, hermosa casa, siete habitaciones, dos baños, garage, jardín andaluz, patio frutales. Llave al lado. Informes A-1102. Extensión 54.

ALQUILO casa dos plantas, La Sierra, 7a. esquina 6a., bajos. Sala, comedor, garage, cuarto chofer, altos, cinco habitaciones dos baños. Precio: 50 pesos. Informan F 5495.

CASAS $8.00
CON PORTAL, dos habitaciones, baño, cocina, gran patio, etc. Llaves e informes Calle Barreto y B, Bodega, a dos cuadras Colegio Belén, Teléfono F-1490.
A-4 26814 11 Nov. 15

ALQUILERES

a4 MARIANAO Y SUS REPARTOS

RESIDENCIA, AVENIDA Central 52, casi esquina Victoria, Reparto Kohly, alquilo; sala, saleta, hall, comedor, cuatro dormitorios, garage, departamento criados, etc. Informan: núm. 54. Dueño M-4301.
A-4 26861 11 Nov. 15

REPARTO COLUMBIA. PARTE alta. Buenavista entre Primelles y Mendoza, alquilo casa fresca, portal, sala, hall, cuatro habitaciones, doble servicios, comedor, cocina, garage, buen patio. M-3555.
A-4 26802 11 Nov. 14

SE ALQUILA el chalet calle 12 esquina a Calzada de Columbia, Reparto Almendares» propia para familia de gusto, la llave en la misma. Precio reducido. Teléfono U-2885. Escobar núm. 10, altos.
A-4 26838 11 Nov. 15

CALZ. COLUMBIA Y AVE. 12, Alturas de Almendares. Precioso chalet, estilo español, exterior e interiormente, con frente a tres calles, rodeado de jardín, sala, hall, comedor, pantry, cocina, cuarto y baño de criados, en la planta baja; seis cuartos y dos baños, en los altos, dos garages. Llaves enfrente, «Villa Azul». Informes, M-9100.

SE ALQUILA. LA LISA. Un chalet moderno que ocupa un cuarto de manzana en la calle de San José esquina a la Paz. Tiene jardín, huerta en producción. Servicio de agua y luz eléctrica. Se compone de una sala, dos habitaciones, baño moderno, cocina. Tiene garage. La llave en la esquina opuesta, preguntar por Don Justo Pérez. Informes: A-6420.
A-13 26853 11 Nov. 14

a5 J. DEL MONTE Y LA VIBORA

ALTOS MODERNOS, Diez de Octubre 332 a una cuadra de la Iglesia. Portal, sala, recibidor, 3 cuartos, cocina, comedor, servicio intercalado, cuarto y servicio de criados patio y traspatio, Sr. Balado, FO-7594.
A-5 26679 7 Nov. 22

VIBORA, ALQUILA casa con sala, saleta, 2 cuartos y demás servicios, en $9.00, Santa Catalina 68, entre Armas y Porvenir, frente al parque, propio para matrimonio.

VIBORA, SE ALQUILA, entre San Lázaro y Buenaventura, portal, sala, comedor, tres cuartos, baño, cocina, patio. Llave al lado Dueño, San Mariano 43. Teléfono X-3898.

SE ALQUILAN altos de Avenida 10 de Octubre 546, esquina a San Mariano; compuestos de sala, saleta, comedor, 3 habitaciones, baño y cocina. Muy frescos y agua abundante. La llave la botica. Informa: Manuel Rodríguez, «La Dichosa», Obispo y Compostela. Teléfono M-1804.

VISTA ALEGRE 3
VIBORA cerca de la capilla entre San Lázaro y Buenaventura. Sala, comedor, tres cuartos, baño, cocina, llave al lado dueño, San Mariana 43. Teléfono X-3898.
A-5 26863 11 Nov. 14

JESUS DEL MONTE 7 bajos, próximo esquina Tejas, sala, recibidor, 3 habitaciones, comedor al fondo. Llaves, Ferretería al lado. Informan: Teléfono F-5400.
A-5 26859 11 Nov. 15

VIBORA, REPARTO MENDOZA. Se alquila casita dos habitaciones grandes, sala, comedor, baño, bañadera y lavabo y cocina. Informan en Goicuría 86 entre Milagros y Libertad.
A-6 26840 11 Nov. 16

a6 LUYANO

SAN LEONARDO 90a entre Flores y Serrano. Jardín, portal, sala y saleta corrida, tres habitaciones, baño intercalado, comedor, cocina, cuarto y servicios criados, patio y lavadero. Llave Flores y San Leonardo, Bodega. Telf. M-5886.
A-6 26851 11 Nov. 14

POR $10.00, bajos con una habitación, portal, sala, comedor y demás comodidades. Por $12.00, altos con dos habitaciones, sala, comedor terraza y demás comodidades. Por $15.00 altos con tres habitaciones, baño intercalado completo, comedor, amplia sala, servicio criados, despensa; con vista a dos calles. Luis Estévez 133, esquina a Este, Santos Suárez. Llaves e informes: Este letra C, bajos, A-4548.
A-6 25754 4 Nov. 14

LUYANO, Alquilo casa moderna $14, portal, sala, comedor, 2 cuartos, baño, Rodríguez 37 entre Rosa Enrique y Cueto, Galiano 75, Café Encanto. Díaz, M-9276.
A-7 26207 9 Nov. 14

SE ALQUILA una casa VISTA Alegre entre Juan Delgado y Goicuría, media cuadra de los ómnibus, dos cuadras de los tranvías, portal, sala, 4 cuartos, baño, cocina, comedor al fondo y patio grande, informes en la misma. Ampliación de Santos Suárez.
A-6 26847 11 Nov. 15

LOMA DEL MAZO
ALQUILO VISTA ALEGRE 68 entre Caballero Zayas, pegado Colegio Maristas, jardín, portal, sala cuatro habitaciones, baño intercalado, comedor, ..., cocina, patio, lavadero, cuarto servicio criados, $18. Llaves núm. 80, informes Cuevas M-9896.
A-6 26865 11 Nov. 15

a7 STOS. SUAREZ Y MENDOZA

ALQUILO MENDOZA 14 entre Santa Emilia y General Lee hermosa casa, portal, sala, 3 grandes habitaciones, galería, comedor y baño moderno. Garage. 2 habitaciones y servicios de criados. $18.00. M-7450.
A-6 26668 7 Nov. 15

a8 LAWTON Y BATISTA

ALQUILO, Lawton 9-B, altos, entre Milagros y Santa Catalina; sala, comedor, dos habitaciones, baño, cocina, $11.00. Un departamento bajo, interior, igual $10.00.
Informan: Felipe Poey 5. I-3234.

b1 NAVES Y LOCALES

BRUZON Y POZOS DULCES. Se alquila muy barata, espléndida nave, propia para industria y comercio. Si está interesado véala y ofrezca lo que pueda. Telf. A-7674.
B-1 C. 13 Nov. 28

ALQUILO GRAN local con horno propio para panadería, dulcería o almacén, tiene armatostes y mostrador, también tiene habitaciones para vivienda, buen barrio, Luz núm. 61. Baratísimo. $3500.
B-1 26404 5 Nov. 15

PARA BODEGA U OTRO establecimiento se alquila la esquina de Manrique y San José, con su casita al lado. Informa: Manuel Rodríguez, «La Dichosa», Obispo y Compostela. Teléfono M-1804.

VISTA ALEGRE, Luz Caballero. Alquilo esquina propia para bodega con armatostes, vivienda, otras comodidades. Precio módico. Llaves número 80. Informes: Cuevas, Gran Hotel, M-9896.
B-1 26864 11 Nov. 19

BELASCOAIN Nro. 10, casi esquina Neptuno. Alquilo para comercio, buen punto, salón 480 varas, con armatostes o sin ellos. Precio prudente. Informan: Cuevas. Bernaza 39. A-3568.
B-1 26863 11 Nov. 19

LEALTAD 100. Alquilo esquina San Rafael. Local propio carpintería muebles depósito comercial cosa análoga, muy amplio, pregunte zapatero entrada, barato, informes Cuevas. Teléfono: M-9896.
B-1 26862 11 Nov. 19

SE ALQUILA una habitación para hombre solo, en casa familia respetable, Obispo núm. 100, Telf. M-2472.
B-1 26784 11 Nov. 15

ALQUILERES

b2 APARTAMENTOS

LENS COURT, 6 esquina 11, Vedado, F-6141. Apartamentos con y sin muebles. Cocina arrendada a experto Maitred Hotel a precio económico. Sazón exquisita.
B-2 11 Nov. 26.

b3 DEPARTAMENTOS

EDIFICIO «EL IRIS», EMPEDRADO 34, frente al parque San Juan de Dios, se alquilan amplios departamentos para oficina. Alquiler reducido. Informa, el conserje.

b4 HABITACIONES

GALIANO NRO. 103. Habitaciones espléndidas, desde $23 para uno; dos $35, con excelente comida, lavabos, agua caliente abundante. Hermosa terraza. Solo moral absoluta. M-7380.
B-4 26909 12 Nov. 15

VEDADO: LINEA 91 esquina Seis, alquilo hermosísima habitación, 2 balcones calle, brisa, propia 3 personas. Otra fresquísima, con baño, propia matrimonio. Casa honorable. Magnífica comida. Precio reducidísimo. F-5632.
B-4 26117 2 Nov. 17

MODERNAS HABITACIONES
Edificio Alvarez. Obrapía 99, esquina a Bernaza, una cuadra dParque Central. Lo más céntrico de la ciudad. Sin molestias ni costo alguno llega siempre a tiempo a sus labores. Alquilo modernas y frescas habitaciones, con o sin muebles, agua caliente y fría, lavamanos en las habitaciones, teléfono. Lema de su propietario: Ofrecer el mejor servicio. Precios de situación.
B-4 26785 10 Nov. 15

PARA HOMBRES SOLOS SE alquila una habitación con comida, en casa de familia de moralidad. Obispo núm. 100, altos, Telf. M-7224.
B-4 26784 10 Nov. 14

MURALLA 55, altos, entre Habana y Compostela, alquilo espléndida habitación con balcón a la calle hay terraza, baño, recibidor, luz toda la noche, teléfono, casa moralidad.
B-4 26852 11 Nov. 14

EDIFICIO "Cuba", seis pisos. Empedrado 42. Se alquilan habitaciones baratas. Alquiler rebajado este mes. Elevador, luz, lavabo. Local en la planta baja. Telfs. M-5113 y M.-2515.
B-1 23827 27 N 27

O REILLY NRO. 73, casa familia alquila lujosa y cómida habitación a la calle. Todo servicio ,Baño contiguo, agua caliente. Propia matrimonio de gusto. Otra interior muy fresca.

b5 CASAS DE HUESPEDES

«LA MATANCERA», Reina 83, esquina Manrique. Habitaciones amuebladas, con balcón, servicio, agua caliente, buena comida. Precio de lo más barato. Telf. A-0238.
B-6 26970 13 Nov. 18

HOTELES

THE SAVOY
F. Y 15, VEDADO
TELF. F-6616
Situado en un lugar alto del Vedado. Con fácil y frecuente comunicación con la Ciudad y Repartos. Rodeado de jardines. Con 600 metros de hermosos portales. Las habitaciones tienen ventilación directa, closet y baño particular, con agua fría y caliente. Precios moderados, incluyendo tres excelentes comidas al servicio de mesas separadas para cada familia.
B-6 26572 6 6 Dbre.

b8 CASAS DE COMIDAS

CASA DE COMIDAS, Monte 45. El nuevo dueño ofrece comidas a domicilio, buena y abundante. Aceite y productos de primera calidad. Admite abonados al comedor. Precios rebajados. A-5173.
PH-2 26990 13 Nov. 21

COMIDA DOMICILIO corta, larga distancia, hora fija, variación diaria española, criolla, reparto máquina 1-0.50, 2-0.60, 3-0.80, 4-100. Telf. M-6795.
P-H-2 25856 31 Nov. 15

b10 PERDIDAS

SE HA EXTRAVIADO un perrito lanudo de color blanco, con manchas carmelitas claras. Entiende por el nombre de KELITO, los ojos los tiene casi nublados por la vejez, tiene 15 años de vida. Se salió de la casa Estrada Palma Nro. 219 entre Sola y Mayía Rodríguez, Santos Suárez, la persona que lo tenga que llame al teléfono A-3504 y diga donde hay que recojerlo, y se le gratificará.
B-10 26849 11 Nov. 14

SE SOLICITAN

b9 AGENCIAS DE COLOCACIONES

CUALQUIER CLASE de empleados que usted necesite, llame a la CUBAN AMERICAN EMPLOYMENT. Tenemos excelentes criadas españolas con muy buenas referencias. Telf. A-3343.
B-9 26962 13 Nov. 17

SI SEÑORA, estamos sirviendo las nietas de las familias que nos pidió criados en 1906, y a usted? AGENCIA BEERS, A-3070.
B-9 26836 11 Nov. 17

o1 CRIADAS Y CRIADOS

¡OJO! NECESITO una sirvienta para habitaciones, sueldo, 15 pesos; otra para cuidar una niñita en casa de caballero solo; y un criado de mano. Informan: Compostela 58.
S-1 26912 12 Nov. 14

SOLICITO MUCHACHA blanca, para limpiar tiene que dormir en la colocación, Monserrate 119 piso segundo.
S-1 26923 12 Nov. 14

SE SOLICITA CRIADA de mano de color con buenas referencias para la Víbora, dormir colocación, sueldo 8 pesos. Informan: Prado 46.
S-1 26884 12 Nov. 14

s3 MANEJADORAS

SOLICITO UNA buena manejadora, que traiga referencias. Si no ha sido manejadora, que no se presente. Calle de Almendares núm. 22. (Reparto Nogueira) en Marianao.
S-3 26796 10 Nov. 14

o5 INSTITUTRICES

SE NECESITA institutriz francesa o que hable bien para dar instrucción completa dos niñas. Llamar FO-2486.
S-5 26832 11 Nov. 14

s10 OFICINISTAS.

TENEDORESDE LIBROS
DE LA HABANA y Provincias , les interesa extraordinariamente remitir sus generales completas para comunicarnos con ellos, a U. G. E. C. Manzana de Gómez 470.
S-10 26866 11 Nov. 16

SE OFRECEN

o1 CRIADAS Y CRIADOS

SE OFRECE BUENA CRIADA de mano española, sabe servir muy bien la mesa; tiene muy buenas referencias. Telf. A-3343.
O-1 26960 13 Nov 15

SE DESEA COLOCAR una muchacha de criada de mano o manejadora; sabe cumplir con su obligación y tiene referencias. Telf. A-8243.
O-1 26929 13 Nov. 18

JOVEN ESPAñOLA desea colocarse para criada de manos con familia de moralidad, acostumbrada al trabajo, no le importa ir al campo, excelentes recomendaciones, Telf. A-3606.
O-1 26902 12 Nov. 14

DESEA COLOCARSE criado de mano peninsular habituado en todo esmerado servicio, sin pretensiones, y con referencias de buenas casas; voy a cualquier punto. Teléfono A-4792.
O-1 26911 12 Nov. 14

SE OFRECE UNA muchacha fina, de habitaciones y costura, ha trabajado en buenas casas y sabe perfectamente el servicio fino, Telf. M-7789.
O-1 26769 11 Nov. 16

DESEA COLOCARSE una joven española, buena criada de mano, manejadora o cuartos, sabe coser, y tiene referencias de buenas casas. Teléfono A-4792.
O-1 26891 12 Nov. 14

JOVEN ESPAÑOLA desea colocarse para criada de manos o cocinar y limpiar, sabe cumplir con su obligación y es dispuesta. Teléfono A-4785.
O-1 26900 12 Nov. 15

CRIADO Español, honrado y trabajador. Práctico en todo servicio fino con 20 años en Cuba, desea prestar sus servicios en casa particular sin pretensiones. Referencias, cuatro años msima familia. Telf A-1077.
O-1 26879 12 Nov. 16

SE DESEA COLOCAR una muchacha española, sabe servir a la rusa y en la misma una para cuartos o Casa de huéspedes o Quintas, tiene referencias de familias extranjeras, informan: Villanueva 25. Telf. I-3964.
O-1 26916 1 2Nov. 14

DESEA COLOCARSE una joven española de criada de manos, tiene referencias, informan: FO-1570. Calle 8 3a. La Sierra.
O-1 26915 12 Nov. 14

JOVEN ESPAÑOLA desea colocarse para criada de mano o manejadora, tiene buenas referencias, pero desea casa formal. Teléfono: U-2222.
O-1 26830 11 Nov. 14

SE OFRECE UNA JOVEN española para criada de mano, manejadora o ayudar a los quehaceres.
Informan: I-6104.
O-1 26871 12 Nov. 14

SE DESEA COLOCAR una joven española de criada de manos o manejadora. Es formal y trabajadora y tiene quien la garantice. Teléfono: M-4463.

o2 COCINERAS Y COCINEROS

SE DESEA COLOCAR una joven española, experta cocinera y buena criada de mano, para una cosa sola o para todo, siendo corta familia; tiene referencias. Telf. A-4792.
O-2 26988 13 Nov. 15

SE OFRECE ESPAÑOLA para cocinar y limpiar; sabe cocinar muy bien y tiene muy buenas referencias. Telf. A-3343.
O-2 26961 13 Nov. 15

UN JOVEN CHINO, ccoinero, repostero y panadero, que sabe hablar inglés, se desea colocar en casa particular; cocina a la criolla y americana y tiene buenas referencias. Informan: Dragones 74, altos. Won Yi. U-7902.
O-2 26955 13 Nov. 16

DESEAN COLOCARSE 2 ESPAÑOLas, una para cocinar y limpiar, no le importa salir al campo, otra para criada de mano o cuarto, entiende de costura, tiene referencias, informes: F-2850.
O-2 26903 12 Nov. 15

DESEA COLOCARSE cocinero español, verdadero maestro en toda clase de cocina y repostería, sin pretensiones; para casa particular o cualquier giro. Inmejorables referencias. Teléfono A-4792.
O-2 26910 12 Nov. 14

SE OFRECE una buena cocinera española, cocina a española y criolla, sabe de repostería, tiene buenas referencias, informes M-4682.
O-2 26906 12 Nov. 14

SE OFRECE una buena criada española, cose, lava y plancha, precio de situación, también una buena cocinera del campo, ambas con referencias, buen carácter, M-3272.
O-2 26905 12 Nov. 14

DESEA COLOCARSE joven española, para cocinar y limpiar, cocinar solamente, sabe de repostería, tiene buenas referencias. U-1177.
O-2 26919 12 Nov. 14

DESEA COLOCARSE una peninsular de cocinera, sabe cocinar bien, tiene quien la recomiende, hace algo de limpieza si es corta familia, M-4007. Industria y Virtudes, bodega.
O-2 26904 12 Nov. 14

SE COLOCA UNA muchacha española para cocinar y limpiar o criada de manos, tiene referencias Aguiar 49, altos, teléfono M-5741.
O-2 26921 12 Nov. 14

COCINERA, repostera alemana, mediana edad, desea colocarse para cocinar y limpiar o solo para cocinar, cocina criolla y americana. Teléfono: M-4030.
O-2 26922 12 Nov. 14

UNA JOVEN ESPAÑOLA desea colocarse para cocinar y limpiar. Cocina a la española, criolla y francesa. Está práctica en su oficio y tiene muy buena sazón y referencias. Teléfono A-5394.

SE OFRECE JOVEN chino. Cocinero, repostero, cocina criolla y española, para casa particular, muy limpio y con buenas referencias. Informan: Gervasio 39, bajos, esquina a Concordia.
O-2 26874 12 Nov. 14

SE DESEA COLOCAR una cocinera, repostera, tiene recomendaciones de las casas donde ha trabajado, informan al teléfono U-7057.
O-2 26872 12 Nov. 15

SE DESEA COLOCAR UNA muchacha española, para cocinar y limpiar o cocinar solo, buena cocinera, sabe hacer dulce, desea casa de moralidad, tiene buenas referencias de donde ha trabajado, muchacha formal, sale al campo, teléfono F-6244.
O-2 12 Nov. 14

UN MATRIMONIO DESEA colocarse él cocinero y repostero, y ella para los demás quehaceres, no tiene pretensiones, buenas referencias. Cuba 24, Departamento 13.
O-2 26875 12 Nov. 15

DESEA COLOCARSE una española de cocinera, ayuda a la limpieza, lava ropas finas y plancha, a corta familia, es trabajadora. Tiene referencias de las casas que trabajó. M-9048.
O-2 26899 12 Nov. 14

DESEA COLOCARSE joven española para coinar y limpiar, tiene buenas referencias. Teléfono X-1559.
O-2 26898 12 Nov. 14

DESEA COLOCARSE una española joven para cocinera, es limpia y sabe trabajar, desea casa formal. Otra para limpieza o cuartos, tienen buenas referencias. Teléfono: F-6275.
O-2 26896 12 Nov. 14

SE OFRECE COCINERA de color, repostera, joven, ayuda algo en la limpieza, va a repartes. Otra criada o manejadora, sabe coser un poco, lavar ropa fina. Ambas con referencias buenas. Telf. M-7122.
O-2 26892 12 Nov. 14

SUSCRIBASE Y ANUNCIESE EN EL «DIARIO DE LA MARINA»

SE OFRECEN

o2 COCINERAS Y COCINEROS

SE DESEA COLOCAR una joven española para cocinar y limpiar, no le importa ir al campo, desea casa de moralidad, tiene referencias, llame al Teléfono M-3274, pregunten por Dosindo.
O-2 26907 12 Nov. 14

SE COLOCA una cocinera española de mediana edad, para cocinar y los demás quehaceres, en la misma una criada de manos, va al campo, tienen referencias, informes A-5173.
O-2 26914 12 Nov. 14

DESEA COLOCARSE una española para cocinera, repostera o cocinar y limpiar para un matrimonio, tiene referencias. Teléfono F-6265.
O-2 26917 12 Nov. 14

UNA ESPAüOLA de mediana edad, desea colocarse en casa de moralidad para cocinar, y limpiar a corta familia, tiene referencias. Informan: A-3090.
O-2 26885 12 Nov. 14

UN JOVEN ASIATICO, cocinero y repostero, desea colocarse en casa particular, sabe cocinar a la criolla, española y francesa; sabe cumplir con su obligación y tiene referencias. Informan: Telf. M-4389.
O-2 26833 11 Nov. 14

UIA ESPAÑOLA desea colocarse para cocinar y limpiar, tiene referencias de las casas donde estuvo. Teléfono: 6606.

SEÑORA ESPAÑOLA, desea colocarse para cocinar y ayudar en la limpieza, siendo corta familia; duerme en la colocación y sale de La Habana. Telf. A-7484.
O-2 25371 22 N 28

COCINERO ASIATICO competente, cocina criolla y española, hace dulce, solicita trabajo en casa particular o comercio, sin pretensiones, tiene referencias, Cerrada del Paseo 10. Teléfono M-4441.
O-2 26771 10 Nov. 14

SE OFRECE SUPERIOR cocinera de color; solamente cocinar, otra cocina bien ayuda en limpieza poca familia o criada, ambas con referencias inmejorables, van a repartos. Teléfono M-7122.

DESEA COLOCARSE una buena cocinera particular, sabe cumplir con su obligación, entiende algo de repostería, no tiene inconveniente de ayudar algo en la limpieza si es corta familia, tiene buenas recomendaciones y duerme fuera y la misma una muchacha pra criada de mano que para manejadora, sabe muy bien su obligación, tiene muy buenas referencias de las casas que trabajó. Telf. F-2690.

SE OFRECE UN COCINERO y repostero chino, cocina a la criolla, española y americana, tiene 12 años de práctica, desea casa particular o comercio, con buenas referencias. Informan: Telf. U-4194. Preguntan por Angel.
O-2 25367 22 N 29

SE DESEA COLOCAR una española, para cocinar, de mediana edad, con referencias. Informan: U-3172.
O-2 25359 22 N 29

o3 MANEJADORAS

SE DESEA COLOCAR una señora de manejadora, de mediana edad, con buenas referencias Telf. F-5907.
O-3 26980 13 Nov. 15

JOVEN ESPAÑOLA acostumbrada a estar con niños siempre, con buenas referencias, desea colocarse de manejadora, en la misma una para criada de manos con buenas referencias, teléfono M-4162.
O-3 26888 12 Nov. 14

ESPAÑOLA, desea colocarse de manejadora, es cariñosa y fina, también para criada de cuartos o manos. Tiene referencias. F-3813, Antonia.
O-3 26901 12 Nov. 14

o9 JARDINEROS

AVISO: SE OFRECE un experto jardinero, atiende jardines por meses, los hace y va al campo si lo solicitan. Teléfono: FO 2661. García.
O-9 26507 6 Nov. 14

o10 OFICINISTAS

CONTABLE ESPEC

Noviembre 14 de 1933 DIARIO DE LA MARINA Ejemplar 5 Centavos

El triunfo de Hitler cambiará notablemente la estructura política del país

FILOSOFIA DE LA HISTORIA

Por Gastón Mora

Los primeros Ministros, respectivamente, de Inglaterra y de Bélgica, Mac Donald y **Broqueville**, han manifestado, en días pasados, que existen motivos de inquietud en Europa respecto a la conservación de la paz internacional. El estadista inglés ha empleado en sus declaraciones, un lenguaje más suave que su colega belga, pero **no menos expresivo** que el de este último. En la misma Cámara de Diputados franceses, uno de ellos ha dicho que «la Alemania de Hitler» está preparando, silenciosamente, el desquite». Hay dos hechos que producen alarma. Uno es el fracaso de la Conferencia del Desarme, de Ginebra, seguido del fracaso de la Conferencia Económica Mundial, de Londres. El otro es que todo el mundo sabe que ninguna gran potencia disminuye su fuerza militar, y que algunas continúan construyendo buques de guerra y aviones de combate. Se ha publicado que ahora se gasta en armamentos más que antes de 1914, en que rompió la guerra de las naciones, y que, en la actualidad, en algunos países, los contingentes militares son más nutridos que cuando estalló aquella conflagración. Así como en los pueblos constitucionalmente convulsivos siempre se respira una atmósfera revolucionaria, así, también, en las naciones tradicionalmente belicosas del Viejo Mundo se respira una atmósfera de guerra. En la América ibero o latino-americana parece congénito el espíritu convulsivo. En la Europa parece congénito el espíritu guerrero.

Un periódico extranjero, discurriendo sobre **«la precaria paz»** de que se disfruta en Europa, desde 1918 en que concluyó la gran guerra, dice lo que sigue: «En el Tratado de Versalles los vencedores abusaron de su triunfo. De la **Cartago, de Aníbal**, seha dicho que no supo aprovecharse de las victorias que obtuvo sobre Roma ese insigne General. De los vencedores, de Versalles, puede decirse que se aprovecharon demasiado de la suya». No habiendo esperanza de que se revise el consabido tratado, es inevitable que se le revise a cañonazos».

x x x

Hay quienes **no saben** aprovecharse de la victoria para consolidar una situación. Hay otros que de la victoria abusan. Las dos cosas son perjudiciales. No basta triunfar. Es necesario saber sacar partido, provecho de la vistoria. Escribe un **historiógrafo**. «Robespierre era omnipotente en la Francia del 93, después de haber exterminado a los **girondinos** y a los **dantonianos**. En su omnipotencia, y a pesar del ateismo imperante, se atrevió el terrible jacobino, en un austero y elocuente discurso, a proclamar la existencia de un Ser Supremo y la inmortalidad del alma. Oyéndolo, Francia se sintió un momento esperanzada, creyendo que Robespierre se apresuraría a aprovechar su victoria para cambiar de política, poniendo fin al reinado del Terror y restableciendo las normas jurídicas sin las cuales es imposible la **convivencia social**. Robespierre, que era un ideólogo, un teorizante, un ilusionista, pero **no** un hombre de estado, no hizo nada de lo que se esperaba de él, y no tardó en sobrevenir una reacción que lo hundió». Así fué. **No supo** Robespierre aprovechar su victoria para asegurar su Poder y fortalecer la República tambaleante, practicando una sabia política de perdón, de apaciguamiento, de concordia. El mismo Rebespierre se olvidó de lo siguiente que había dicho en otro elocuente discurso «Somos severos en nuestros reveses, y **magnánimos** en nuestras victorias». Supo él vencer, pero no supo ser **magnánimo**. De ahí su terrible caída.

—De la victoria, según el aludido periódico, **no debe abusarse**, y para él hubo abuso por parte de los vencedores en la guerra mundial, los cuales, agrega, se aprovecharon demasiado de su triunfo, tratando, con excesivo rigor a los vencidos». No vamos a juzgar, ahora, la conducta de los vencedores en la guerra mundial. Los censura el periódico a que aludimos. Quizás **no tenga razón**, o quizás sea exagerado en sus juicios. Con lo que estamos conformes es con la sana doctrina que sustenta, de que **no debe abusarse de la victoria**. El abuso es contrario a la Moral, a la Equidad, al Derecho, a los sentimientos humanos. Cuando se ha vencido, se debe ser generoso, magnánimo. La generosidad, la **magnanimidad**, enaltece al vencedor. Lo hace respetable, lo hace estimable. No le conquistará, tal vez, la gratitud, el afecto, la buena voluntad del vencido, porque la derrota es, naturalmente, amarga —humilla y abate. Pero el vencedor, generoso, magnánimo, se capta el respeto y la estimación de todos cuantos son capaces de apreciar esas nobles y elevadas cualidades. «Cada cosa, se ha dicho, engendra su semejante». El odio, odio, y la venganza, venganza, y el furor, furor. Así, también, el amor engendra amor; el perdón, perdón; el apaciguamiento, apaciguamiento. Se cosecha lo que se siembra. No en vano la sabiduría popular exclama, en profunda sentencia «Con la misma vara que mides, serás medido». Labios divinos han dicho «Bienaventurados los misericordiosos, porque ellos alcanzarán misericordia».

LA MAS GRANDE VOTACION QUE SE RECUERDA EN ALEMANIA, LA OBTUVO EL DICTADOR TEUTON

Burlando Hitler a la realeza y sus preocupaciones, ofreció cambiar la organización de los clásicos Estados Teutónicos a modo de los Distritos Franceses. Otros importantes cables

BERLIN, Nov. 13, (AP.).—Hitler, Goebels y Goering han dado las gracias a los 40 millones de electores que les ofrecieron un 93% de apoyo para su política interna y exterior.

Dijo Hitler «sin precedente histó rico, esta confesión de verdadero amor a la paz, al honor y a los derechos de igualdad». Aseguró que continuaría, brava e incansablemente, el desempeño de sus deberes.

Goebels ha puesto una limitación a la trasmisión de asuntos políticos por radio, debido al extenso uso que se ha hecho del mismo durante la campaña electoral.

La creencia general es que Alemania esperará ahora que otras naciones den los primeros pasos en la política europea. Y se rumora que habrá inmediatos cambios en el Gabinete.

Mientras las campanas de las iglesias eran echadas al vuelo durante un cuarto de hora, en celebración de la victoria de Hitler, en el plebiscito, el canciller se preparaba para presentar ante el Reischtag, cuando éste vuelva a reunirse, la cuestión del derecho de los estados, que él considera usurpados y la reorganización de los mismos en regiones similares a los departamentos franceses, con una autoridad central residente en Berlín.

Durante la reciente campaña Hitler, repetidamente, hizo burla de la realeza. Dirigiéndose a los trabajadores les dijo que desde hace siglos las naciones extranjeras habían mantenido cómplices dentro del territorio alemán. Primero, éstos eran los príncipes, hombres sin carácter, que a sangre fría habían traicionado a sus pueblos. Dijo que las consideraciones dinásticas eran las que habían determinado las fronteras de los estados federados alemanes y habían dado a Prusia una posición preponderante. Sostuvo que Alemania no debía estar dividida en estados con fronteras que varias casas reinantes habían fijado después de triunfos guerreros, y según el número de «staeme» o tribus que tenían a su disposición.

Esta, la más grande votación en la historia de Alemania significará que el próximo Reichstag será el más nutrido, pues habrá un representante para cada 6.000 electores.

661 diputados serán elegidos para la apertura del mismo, lo cual se efectuará el día 1o. de Diciembre.

A consecuencia de las elecciones la Bolsa ha mejorado bastante.

Hitler ha conferenciado con Hindenburg, según un comunicado oficial. Este ha expresado su más sincero agradecimiento por el voto de confianza otorgado a aquél, y expresa que confía en que tanto los asuntos internos como los externos serán resueltos con éxito Terminó bendiciendo a la Madre Patria.

EL EX SENADOR E. MACHADO SE FUGO DE CUBA EN UN DESTROYER DE LA MARINA DE LOS E. UNIDOS

Cuando fué derrocado su primo el Tirano, el ex Senador se refugió en Guantánamo, de donde el día 5 de noviembre abandonó el país en la referida nave guerrera americana

NUEVA YORK, noviembre 13. AP. El ex senador de Cuba, Enrique Machado, llamado desertor del Ejército de Cuba, llegó a esta ciudad el domingo, procedente de Port Au Prince, a bordo del vapor de bandera colombiana «Colombia».

Después de permanecer escondido en Guantánamo desde la revolución que derrocó a su primo, el ex Presidente Gerardo Machado, logró escapar a bordo del destróyer americano «Woodcock», el día 5 de noviembre, gracias a la gentileza de los oficiales de marina americanos, que lo condujeron a Port au Prince, según manifiestan los funcionarios de la casa armadora colombiana.

El ex senador Machado se ha mantenido en silencio, no queriendo manifestar cómo pudo evadir la búsqueda que de él se hizo por las tropas, que ordenaron su arresto como desertor del Ejército, en cuyas filas había ocupado el puesto de capitán, estando en la actualidad, retirado. La orden de arresto fué extendida el día 31 de agosto.

No se han confirmado los rumores que corrieron entre los pasajeros, de que el ex senador se encontrase actualmente activo contra el actual gobierno de Cuba, aunque dicen que estuvo conferenciando con el vice almirante Nob'e E. Irwin, retirado, que también llegó a bordo, procedente de Panamá.

El vice almirante Irwin se ha negado a discutir el asunto. Machado se reunirá con sus familiares en New York.

Alfredo García, que llegó de polizón, escondido en uno de los camarotes de lujo del «Colombia», fué entregado a las autoridades de inmigración.

LAS ELECCIONES ALEMANAS Y LA PRENSA DE EUROPA

ROMA, Nov. 13. (AP)—Nov. 13—(AP).—El «Giornal de Italia», comentando las elecciones de Alemania, dice «que el resultado de las misma coloca de nuevo a Europa en un momento decisivo en la Historia».

Agrega que debe haber una conciliación entre todas las naciones, o sobrevendrá la ruptura.

VARSOVIA, Nov. 13 (A P). — El «Kurjer Ilustrovany», refiriéndose a las lecciones alemanas y a Hitler, dice que «Alemania es una máquina infernal que amenaza a Europa».

POSIBLE ARREGLO ENTRE EL PRINCIPE MDIVANI Y MARY

LOS ANGELES, noviembre 13. A. P.—Los abogados de Mary Mc Cormic, estrella de la ópera, y del Príncipe Sergio Mdivani, han indicado la posibilidad de una avenencia en el litigio matrimonial.

En este asunto, Mary exigía la manutención separada, alegando la crueldad de carácter del Príncipe, que en una ocasión la amenazó con «romperle los huesos».

El Príncipe, en su defensa, alega que Mary sostenía relaciones muy íntimas con el millonario Samuel Insull.

DETENCION DE ABECEDARIOS EN CARDENAS

CARDENAS, noviembre 13.—Por orden de la Secretaría de Gobernación, hoy fueros detenidos por el Ejército, en esta Ciudad, los señores doctor Lucas Cambó, Dr. Antonio M. Majcas, Constantino Fernández, Carim Dib y Ricardo Yanes, miembros todos del ABC y del Partido Conservador, ingresando en la Cárcel.

Ha sido designado Alcalde del Término, el señor Angel Armenteros, Leader Obrero Revolucionario, que tomará posesión en breve.

Corresponsal.

Frustrado un levantamiento de negros en los EE. UU.

FARMERVILLE, La., noviembre 13. (AP).—Dando al traste con un planeado «levantamiento» de negros capitaneados por unos cuantos organizadores blancos, que les prometieron las tierras del gobierno, la alimentación gratuíta y la «igualdad social», las autoridades han detenido a catorce individuos de la raza negra, que viajaban en un automóvil conduciendo gran cantidad de armas y municiones.

Según las isvestigaciones practicadas, los revoltosos tienen una sociedad secreta perfectamente organizada, y el levantamiento estaba dispuesto para el domingo.

Debido a la gran excitación de ánimos que existe en la población, se ha montado una fuerte guardia en la cárcel donde han sido recluídos los negros detenidos.

Los funcionarios del Gobierno Federal han tomado cartas en el asunto, pues la policía ha informado al Fiscal General que los organizadores blancos de este levantamiento se han venido haciendo pasar por «agentes federales», con lo cual les fué más fácil hacer creer a los negros que realmente estaban autorizados para efectuar el reparto que les prometían.

DESHECHO POR LA LEY UN DEGRADANTE MATRIMONIO

OKLAHOMA CITY, noviembre 13. (AP).—Dorothy Halsell, de once años de edad, ha obtenido la anulación de su matrimonio con T. J. Halsell, de sesenta y siete años, agricultor.

Dorothy fué quitada del lado de Halsell cuando los funcionarios investigaron que el padre de Dorothy y Halsell habían acordado el cambio de sus respectivas hijas para casarse con ellas, lo cual efectuaron en Tulsa.

Taylor murió poco después de su matrimonio con la hija de Halsell, de quince años de edad.

«Estos matrimonios han sido algo tan degradante que causa asco pensar en ellos», manifestó el Juez que rindió el veredicto.

NO HABRA CONVERSACION ENTRE HITLER Y SARRAUT

PARIS, noviembre 13. (AP.)—Se asegura de manera extraoficial que el gabinete desaprobará mañana la idea de una conversación entre Hitler y Sarraut, debido a que existe desacuerdo sobre la seguridad de ésta.

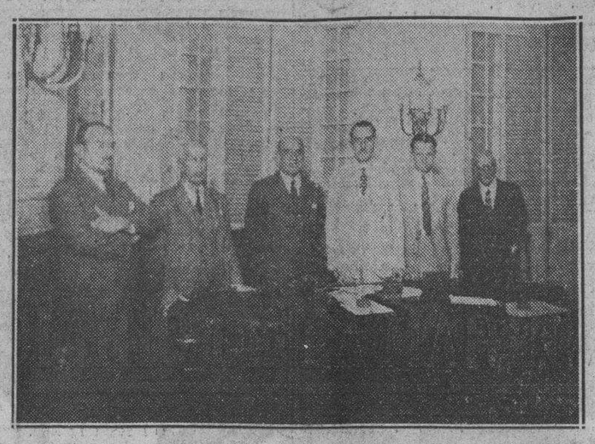

VISITA DEL MINISTRO DEL URUGUAY AL PRESIDENTE
El Ministro del Uruguay Sr. Fernández Medina aparece junto al Presidente Dr. Grau San Martín. Además, los doctores, Finlay, Aragon y a un extremo el Coronel Despaigne.

El Mtro. Uruguayo y los presos

En unión del Dr. Finlay, visitó a los prisioneros de la rebelión del día 8, interesándose por el estado de salud de los recluídos

El Ministro del Uruguay, señor Benjamín Fernández Medina, acompañado del Secretario de Sanidad y Beneficencia, doctor Carlos J. Finlay, visitó en la mañana de ayer todos los hospitales donde están siendo asistidos heridos con motivo de los últimos sucesos, habiendo podido comprobar que se encuentran bien atendidos.

MAS MEDICINAS

E Secretario de Sanidad ha reiterado a todos los directores de hospitales, que no escatimen en medicinas y que pidan a Sanidad cuanto necesiten.

El Director de Beneficencia doctor Rubio, ha adquirido ya sueros suficientes para ser enviados a los directores de hospitales que lo soliciten.

Canadá Amortiza sus Deudas de Guerra

Según se informa a la Secretaría de Estado, el Dominio del Canadá, ha amortizado 225.000.000 de dollars de su deuda de guerra sobre una base aproximada del cuatro por ciento. Y como caso curioso, es de observarse, que cuatro días antes de ofrecerse al público la emisión, las suscripciones al préstamo excedieron de la cifra emitida, lo cual no aceptó el gobierno; toda vez que el objeto del empréstito fué el de convertir $170.000.000 en préstamos del tiempo de la guerra con un interés del cinco y medio por ciento y aproximadamente $40.000.000 en obligaciones del Gobierno a corto plazo. Con esta nueva emisión se ahorrará el tesoro público más de $2.500.000.

ORDENAN EL PROCESAMIENTO DE MARX, BRAUNS Y STEGERWALD

DUESSELDORF, noviembre 13. AP. Se ha ordenado el procesamiento contra los tres ex miembros del gabinete centrista Marx, Brauns y Stegerwald, así como el de numerosos preeminentes católicos a los que se acusan de haber cometido ciertas irregularidades en el manejo de la Liga Nacional del Pueblo para la Germania católica.

SEGUN DECLARACIONES DE MC DONALD, EL DICTADOR HITLER TIENE EN SUS MANOS LA PAZ

Las más enconadas opiniones se han despertado con motivo de la aplastante victoria del nazismo en Alemania. En Ginebra vislúmbrase un pacto de no agresión franco-alemán

LONDRES, Nov. 13 (AP).—La Gran Bretaña estima que la paz del mundo está en manos de Alemania.

MacDonald, en un discurso pronunciado en la Cámara de los Comunes, dijo que Inglaterra seguía el compás del tiempo y que en caso de verse envuelta en una guerra toda la culpa sería de la otra nación.

Los Laboristas estiman que todavía es muy pronto para saber cuál será el resultado del plebiscito alemán y que por lo tanto nada puede determinarse por el momneto en cuanto al curso que ha de tomar el asunto del desarme.

El gobierno y la prensa de toda Inglaterra, ven las elecciones alemanas como el resultado inevitable de los tiempos, diciendo que «Hitler ha logrado unificar la nación».

El Laboriste Herald dice que «Hitler ha obtenido una votación abrumadora, que le ha asegurado la maquinaria nazi».

Algunos observadores opinan que Hitler probablemente seguirá el ejemplo de Mussolini, cuya política exterior ha venido a ser más flexible y conciliatoria al quedar más sólidamente establecida.

Otros opinan que la coperación alemana será más difícil porque el plebiscito ha aprobado la retirada de Alemania de las Conferencias Internacionales, aunque se apunta que ésto es contrario a la teoría nazi.

El Ministro de Afghan ha comunicado que la política liberal progeesista continuará bajo el régimen del nuevo Rey, a quien el Rey Jorge V ha cablegrafiado calificando el asesinato como de «bastarda traición».

GINEBRA, noviembre 13 (A.P.)—Italia y Hungría causaron hoy gran daño a las conferencias para el desarme, al anunciar Hungría que se habría de mantener en la posición estricta de nación observadora y de anunciar Italia que ignoraba todo lo que habían aprobado las naciones desde el quince de junio, cuando Alemania aceptó el plan original de MacDonald, como base para la discusión.

Esto viene a significar que tanto Hungría como Italia consideran que la conferencia sin Alemania resultará estéril y que Italia rechaza el acuerdo de Londres-París y el plan de Simón presentados el día que Alemania se retiró de la Liga.

Un nuevo ángulo de la cuestión será la proposición que dicen que Hitler hará a Francia, de un pacto de no-agresión, como preliminar para llegar al desarme.

Los delegados ruso y japonés se encontraron de frente al decir Sato, delegado japonés, que le era extraordinariamente difícil al Japón el aceptar el control de los armamentos y especialmente las investigaciones automáticas, e insistir Stein, delegado ruso, en que un control genuino debía tener aplicación universal, y que «ningún país o región, vecina a Rusia, debía quedar exenta de él».

Estos anuncios nacen presumir que la conferencia será un fracaso en su forma presente. De fuente autorizada se sabe que Henderson se encuentra tan disatisfecha con el fracaso de los gobiernos para apurar el desarme, que tiene el propósito de renunciar a la presidencia.

La Argentina ha comunicado a la Liga el texto del pacto pacifista de Río de Janeiro, comentando que el Consejo podría encontrar utilizable la armonía de este covenant con Kellog. Recuerda cuando Argentina al redactar el pacto de Río de Janeiro propuso a Valera presidente del Consejo, haciendo resaltar la importancia de esta iniciativa, «tendiente a asegurar la paz en el contra tan disatisfecho con el fracaso tinente americano, desequilibrada por el conflicto del Chaco».

Italia también notificó a la Liga de las Naciones sus reservas sobre la tregua de tarifas, lo que prácticamente quiere decir que la denuncia.

Una bomba en el "Club Atenas", produjo grandes destrozos

Serían próximamente como las ocho y cuarto de la noche de ayer cuando se escuchó le estallido de una bomba con rumbo al cuartel de Bomberos de Corrales.

Investigamos inmediatamente y se localizó el lugar; había sido colocada según unos en el interior del edificio que ocupa el Club Atenas y según otros, tirada desde un automóvil.

No habían transcurrido ni cinco minutos, cuando miembros del Ejército y de la Policía Nacinoal hicieron acto de presencia en el lugar de referencias.

La pequeña bomba parece que fué dejada en el marco de una de las ventanas que dan por la calle de Apodaca, produciéndole desperfectos de consideración, así como al mobiliario más próximo al lugar en que hizo explosión.

Un individuo que estaba cercano al sitio de referencias sufrió un shock nervioso que le quitó en breves momentos la facultad de hablar. Llámase este individuo Sabino Fernández, vecino de Real 19 en el vecino municipio de Marianao, quien fué conducido al Primer Centro de Socorro por el Teniente Ramiro Cruz, de la Marina de Guerra, destacado en el Castillo de la Punta.

DETENIDO EL DIRECTOR DE «AHORA»

Se encuentra detenido en la Jefatura de la Policía Nacional, el señor Guillermo Martínez Márquez, Director del periódico «Ahora». Por lo avanzado de la hora nos ha sido imposible averiguar el motivo de su arresto, sabiendo tan sólo que se ha llevado a cabo, de orden del nuevo Jefe de dicho cuerpo, señor Labourdette.

HENDERSON AMENAZA CON RENUNCIAR LA PRESIDENCIA DEL A CONF. DEL DESARME

LONDRES, Nov. 13, (AP).—En un mensaje leído personalmente por Henderson ante la Cámara de los Comunes, amenazó con renunciar a la Presidencia de la Conferencia del Desarme, salvo que el gobierno rectifique «su actitud».

En una votación de 409 contra 54, la Cámara rechazó una moción de los laboristas censurando al gobierno por su actitud en los asuntos de los armamentos.

Después de un largo debate, Henderson declaró que no había tomado una resolución definitiva de renunciar, pero quería manifestar que la situación era en extremo desagradable, y que contaba con un cambio en esa situación para poder él seguir presidiendo la Conferencia. Agregó que no podría llegarse a ningún acuerdo práctico debido a la actitud asumida por las delegaciones en las últimas reuniones.

Comentando el Cable

(Por Arturo Van Caneghem).

El Gobierno de Hitler, según Lloyd Georges, confiesa que el fin que persigue es agrupar a todos los pueblos de raza germánica de la Europa central en una poderosa Confederación nazista. Hitler no sugiere, por el momento, la anexión de Austria ni tan siquiera la reanudación del proyecto de una unión aduanera, a la que se han opuesto las demás potencias. Una alianza más sutil, pero infinitamente más eficaz se habrá creado si Austria «se hace nazista». De la adhesión de Austria es de quien depende el éxito de la política de Hitler, y como actualmente el Gobierno austriaco es opuesto al Hitlerismo, el primer objetivo de la campaña está en derribarlo. Hitler no puede admitir una derrota en este asunto, y, nada en su pasado hace creer que se deje desviar fácilmente de su objetivo. Tiene tras sí a toda una nación en quien la derrota y la adversidad han fraguado un peligroso estado de ánimo, que su genio retórico ha transformado en exaltación patriótica. Sus ideales, hoy, son militaristas y agresivos, con toda la fueza de de un nacionalismo estrecho y fanático. No debe pues sorprendernos que sus vecinos demuestren cierta nerviosidad en lo que respecta a las consecuencias posibles de aquel. Sin embargo, Hitler, que no está desprovisto de esa sagacidad práctica que permite discernir el momento oportuno para tender la mano o para golpear, debe saber que una acción prematura está expuesta a un fracaso desastroso. Porque ya no será la Liga de las Naciones con quien tendrá que enfrentarse sino con dos o tres naciones poderosas.

Las dificultades por que viene atravesando el florín, la moneda holandesa, tiene su origen en el remolino que la disociación del dólar y del oro provocó en el mercado financiero internacional. La única salvada, con el franco suizo, de las divisas de antes de la guerra, la moneda holandesa se encuentra directamente señalada por los proyectos de desvalorización concertada que no carecen de apóstoles interesados. Pero esas dificultades no son desgraciadamente excepcionales y hay quien se pregunta por que la defensa del Banco de Holanda, cuya doctrina es irreprochable y cuyos recursos son considerables, no da una impresión satisfactoria de seguridad.

Opiniones de personalidades improvocaron la salida del metal amarillo en las mentes, y trajeron la moratoria alemana y las dificultades holandesas. Las restricciones a la salida de oro, conservado en el Banco, provocaron la alida del metal amarillo y así es como los «gold-points» perdieron la fijeza relativa que es la propia expresión de la sana aplicación de la regla de oro. A la inversa, el Banco no recurrió al descuento sino con precauciones excesivas de tal manera que el alza de 2½ a 3½ que hubo entonces, apareció más bien como una manifestación de, inquietud que como un gesto enérgico de reacción. A no dudarlo, ha llegado el momento de restablecer en Amsterdam la doble disciplina de las mentalidades y de las cosas.

GRAN NUMERO DE CASOS DE DISENTEHIA AMEBICA EN E. U.

CHICAGO, Nov. 13 (AP.).— Mr. Herman Bundesen, Presidente de la Junta de Sanidad, ha anunciado que el cuestionario que se ha enviado indica un número sorprendente de casos de disentería amébica en todo el país.

Los primeros casos descubiertos durante la semana pasada han llevado al foco de infección, que se supone está en los Hoteles y restaurants de Chicago, haciéndoseles responsables de la muerte de unas quince personas, entre ellas Texas Guinan, así como de la enfermedad de miles.

Existen miles de casos, en que se han notado desórdenes pero sin ... hasta el momento se haya manifestado la enfermedad en su plenitud.

A Través de la Vida

Por Héctor de Saavedra

INDUSTRIA NACIONAL

A la sombra de los problemas políticos se han desarrollado algunas apitutudes que hasta ahora permanecían en estado embrionario, pero que, gracias a la eficaz enseñanza de los gobiernos, ha producido los resultados quese perseguían. Me permito llamar «industria nacional» a que es una expresión del país y que es mucho más eficaz que esas otras que consisten en fabricar objetos que antes no obteníamos sino mediante la importación.

Me contraigo a la manera de adquirir que han adoptado mis honorables paisanos. Nuestro presidente constitucional resultó un verdadero doctor no «honoris causa» sino por su capacidad y suficiencia, a las que pronto se ajustaron sus incondicionales y admiradores, al extremo de que en el último año de su gobierno no había municipio, consejo ni oficina de recaudación que no estuviéran falcados.

Si alguna, por excepción, permanecía en regla con sus cuentas, ... por incapacidad de su jefe, que no sabía ponerse a la altura de la situación, o porque... no habían ... que recaudar. Pero todos, de los más elevados a los muy ..., ejercitaron esa manera de ... que no trató en la «Ins... insigne romano que nos ... recho que había de ... más tarde el no menos ... Averoff.

Pero como las facultades no eran iguales para todos, la industria desarrollada iba descendiendo ... las clases más bajas que la aprovecharon según su leal saber y entender.

Me contaba, el otro día, un ... que tiene una vidriera de ... en la noble Acera del Louvre, ... por razón de su cargo debe pasar muchas horas del día en aquel punto, las más veces solitario, y que ... única diostracción era observar ... que osurría en el Parque Central.

Allí, a la sombra de un árbol, ... reunía un grupo de individuos ... llegaban, a veces, a seis. Siempre los mismos, ausentándose y volviendo como para mantener una ... guardia. El hecho llegó a interesar al observador al extremo de valerse de badulaques que por ... pululan para obtener la explicación del misterio. Pronto fué informado de que aquella asociación ... tanto de dónde explotaba una bomba, en donde se promovía un ... namiento de morada, o sucedía ... go anormal en una casa. Recibido ... aviso salían prontamente para el lugar y allí propendían al saqueo, ... a veces era fructífero.

No ha habido atentado alguno ... establecimiento de comercio que ... haya tenido que rechazar a la multitud que venía a completar la obra de la dinamita. Pasada la primera efervescencia, cuando la ... de Machado, se estableció la industria del saqueo y aquellos espíritus indignados contra la tiranía y poseídos de un inmenso patriotismo ... dían casas y más casas para tomarlas como a la Bastilla.

De camino se llevaban lo que ... dían, y a mi poder vino un libro ... la rústica, que me vendió por ... peseta cierto patriota que lo había adquirido en el asalto y saqueo de la casa del Senador señor Celso Cuellar del Río. El libro, en octavo, ... titula: **Aventuriers et femmes ... qualite**, está escrito en francés y ... me explico qué interés podía ... el travieso Celsito en aquel libro escrito en un idioma que él no entiende. Me pareció curiosa esa ... sobre «Avenureros y mujeres de ... lidad», y aunque no deben comprarse las cosas robadas, la adquirí para ponerla a disposición de su legítimo dueño cuando vuelva a Cuba.

Otra de las prácticas que ha adquirido nuestro bajo pueblo es ... despojo de la víctima abatida ... lentamente. Antes que llegue la policía el ocioso es desnudado de ... ropa, de los zapatos y hasta de ... medias. Son esas aves de rapiña que siguen a los ejércitos y se ciernen después de la batalla sobre el campo de muertos. Víctor Hugo hace ... magnífica descripción en su ... «Los Miserables»— que nadie ... ra—de esta ralea.

Todas estas aciones son hijas ... la enseñanza que se va infiltrando ... la conciencia. Se ha hecho mucho mal al pueblo cubano, y lo peor ... que han sido los responsables ... mismos cubanos.

HERIDO A NAVAJAZOS

Después de la una y media de ... madrugada se presentaron en el Hospital de Emergencias, dos individuos en completo estado de ... briaguez, uno de los cuales presentaba una herida.

Angel Acosta, que así se llama ... quien a esas horas se le prestaban los servicios facultativos del caso, ... acierta a relatar el hecho, y en igual modo el compañero que lo ... dujo a ese centro de socorro, tampoco.

Se espera lucidez en ambos para proceder al esclarecimiento del suceso de esta madrugada.

M.E.C.D. 2016

SUPLEMENTO DIARIO EN ROTOGRABADO; DE ACTUALIDAD MUNDIAL

DIARIO DE LA MARINA

HABANA, MARTES, 14, NOVIEMBRE DE 1933.

PARA ASUNTOS RELACIONADOS CON EL DEPARTAMENTO GRAFICO llamar al Teléfono M-3775

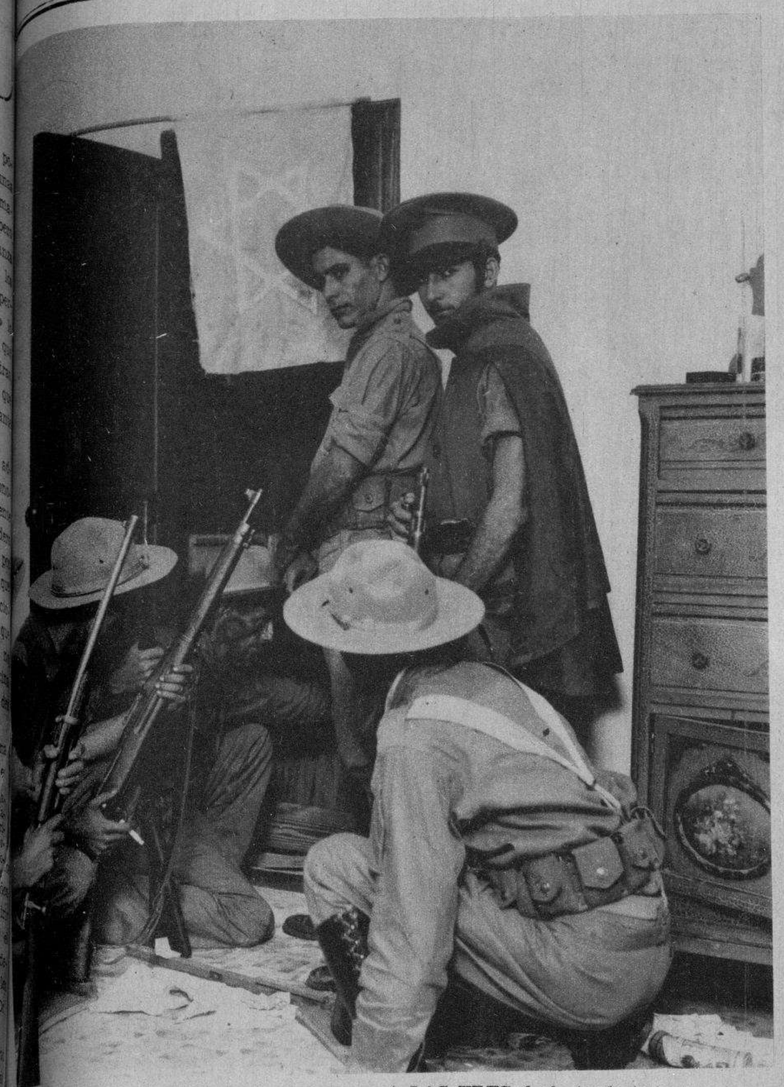

INTERIOR de la casa situada en el Reparto La Sierra donde fueron encontradas 1.200 bombas de dinamita. Este material explosivo se hallaba guardado en un escaparate de doble fondo. Soldados del Ejército frente al armario donde se encondieron las bombas (Foto Vigos)

A LAS TRES de la tarde tuvo efecto el acto de la toma de posesión del Dr. Presno como Rector de nuestro primer centro docente. El doctor Ricardo Dolz, Decano de la Facultad de Derecho, en compañía del Dr. Ernesto Dihigo, catedrático de Derecho Romano, en los momentos en que subían la monumental escalinata de nuestra Universidad (Foto Vigos)

EL CUERPO Consular extranjero de la ciudad de la Habana se reunió ayer, a la caída de la tarde, en las oficinas del Decanato, con el objeto de solicitar del Presidente de la República clemencia para los condenados a muerte por la última sublevación. Presidió este acto el Decano, Conde del Rivero, y al mismo acudieron veintiuna representaciones de países extranjeros. Nueve naciones más que no pudieron enviar su representante personal se adhirieron por escrito a la piadosa petición (Foto Vigos)

EL SR. PRESIDENTE de la República visitó ayer la Universidad de la Habana en misión oficial con el fin de hallarse presente a la toma del Rectorado de ese centro docente por el Dr. José Antonio Presno. Aquí vemos al primer magistrado de la nación dirigiendo sus pasos desde la Rectoría hacia el Aula Magna, lugar donde se llevó a efecto el solemne acto de la investidura. Sigue al Presidente Grau San Martín los demás catedráticos que asistieron a la ceremonia (Foto Bravo-Patiño)

EN UN ACTO solemne por su sencillez austera tomó posesión del Rectorado de la Universidad de la Habana el ilustre Dr. José Antonio Presno, catedrático de la Escuela de Medicina y médico de reconocida fama mundial. A este acto concurrió el Presidente de la República, Dr. Ramón Grau San Martín, que lo presidió, y los doctores Ricardo Dolz, Decano de la Facultad de Derecho; Luciano Martínez, Decano de la Facultad de Letras y Ciencias; Angel Vieta, Decano de la Facultad de Medicina y el Secretario de Sanidad, Dr. Manuel Costales Latatut. En la foto se muestra el momento en que el Dr. Presno, investido con la toga rectoral, toma posesión del cargo (Foto Bravo-Patiño)

DON NARCISO MACIA, figura prócer e inolvidable de la Colonia Española de Cuba, acaba de fallecer. Su entierro fué una manifestación sentida de duelo. Don Narciso, casado con una cubana, constituyó su cubanísima familia como tantos otros españoles que vinieron a esta tierra que fué de promisión, arraigándose, viviendo, luchando y muriendo en ella. Aquí vemos al señor Maciá cargado de años, rodeado por todos sus nietos, los rientes y jóvenes frutos del viejo tronco prócer (Foto D. M.)

LA NUEVA institución cubana denominada "Cruz Blanca" mantiene, entre sus fines, varios cristianísimos: el de realizar gestiones encaminadas en lograr la paz entre los hermanos en discordia y el de solicitar un poco de piedad para los vencidos en la pasada revuelta. Ayer nos visitó la Directiva de esta institución integrada por la presidenta, secretaria y vocales, respectivamente, la señora Blanquita Fernández de Castro de Jardines, Fanny Crespo, Leonor Martínez de Cervera y Esperanza O Reilly, señoras que integran este grupo (Foto Bravo-Patiño)

M.E.C.D. 2016

SOCIALES

Srta. "Baby" Josefina Reyes y Hernández

Sra. "Chacha" Rodríguez de Roberts

Srta. Lidia del Monte y Michénez

Srta. Josefina Fernández Regio

Srta. Enriqueta González y Regalado

Srtas. Betty y Graciella Portuondo y Regil

Sra. Paula Goicochea de del Valle y sus hijos

M.E.C.D. 2016

PARA LOS FANATICOS del noble deporte del base ball que a causa de los cierre de los periódicos no pudieron tener a la vista el conjunto de los campeones del mundo, presentamos esta fotografía en la que se muestra íntegramente el formidable tam integrado por los Gigantes de la Liga Nacional que ganó con facilidad asombrosa el trofeo de la supremacía biesbolera en el corriente año de 1933. Esta foto fué tomada por la Wide World horas antes de que comenzara el primer juego de la serie en la que vencieron los neoyorquinos
(Foto Wide World)

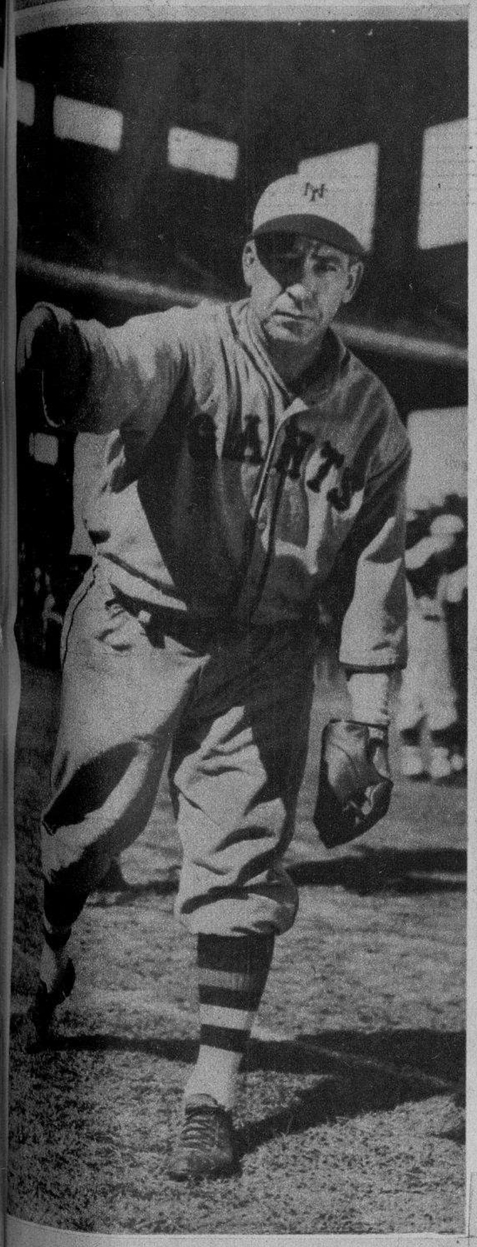

NUESTRO Adolfo Luque, veterano pitcher con 20 años de experiencia en las Grandes Ligas de base ball, que tan brillante papel hizo en la pasada Serie Mundial. Luque, a pesar de los años que han transcurrido, hizo una demostración formidable de sus facultades ganando el juego en que tomó parte en la famosa serie, en la que vencieron por amplio margen sus compañeros los Gigantes
(Foto Wide World)

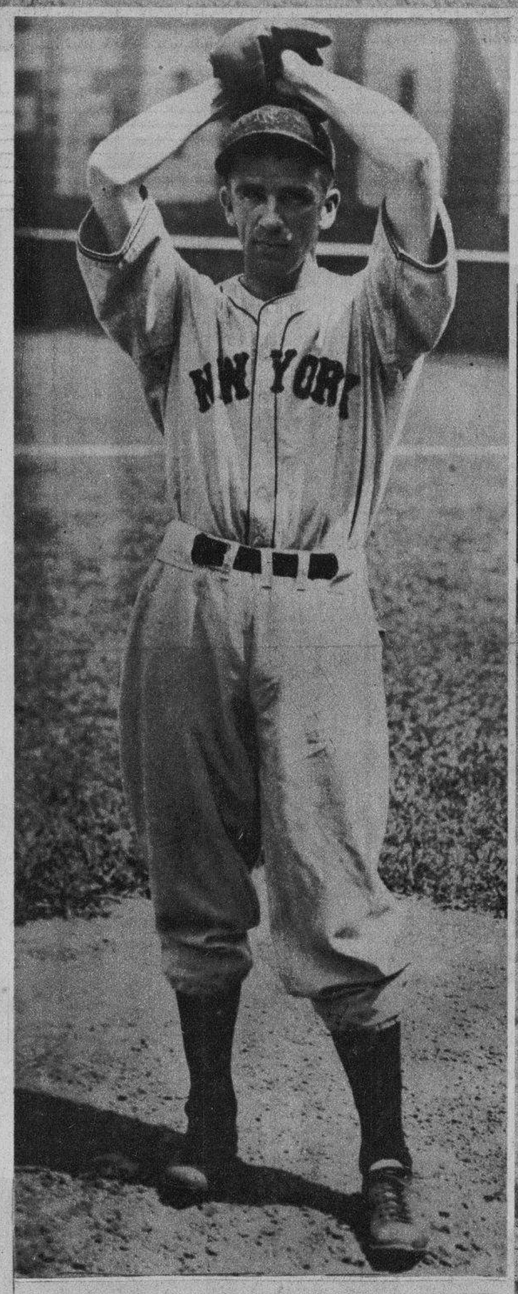

¿QUIEN GANO, en verdad, la Serie Mundial para los Gigantes del New York: los pitchers o el resto de sus jugadores? La contestación es esta: la ganaron los lanzadores, sin dejar de considerar que la labor del resto del team fué excelente. Aquí vemos en acción a Carl Hubbell, la estrella de los Gigantes, que realizó una labor brillante en la pasada Serie Mundial

LOS GIGANTES del New York siempre se han distinguido por su formidable "cuadro". Uno de los jugadores que mayores aplausos recibió por su juego seguro y por su fuerte manera de batear fué Blondy Ryan, el short-top, que, como se sabe, es una de las posiciones más difíciles del hermoso juego de base ball
(Foto Wide World)

ESTE ES EL gran Bill Terry, primera base y manager de los New York Gigantes, que demostró todo su valor como jugador, bateador y director del team durante la pasada Serie Mundial que se jugó con los Senadores del Washington
(Foto Wide World)

SOCIOS del Garden City Gulf Club llevaron a cabo el anual concurso de golf vestidos de mamarrachos. En la foto vemos, de izquierda a derecha, a Casey Jones, Mrs. Walter K. Proom, Mrs. Edwards A. Saint y George G. Shroyer, con un indumento ridículo, jugando en el campo de golf de Garden City situado en el Estado de Long Island
(Foto Wide World)

EN ESTOS MOMENTOS en que el tener tan solo un Colt 38 es casi ridículo, un campeón de arco lo es aun más. Estos arqueros, que pueden apreciar los lectores, son Mr. Roy I. Case y Mrs. Case, del Estado de Wisconsin, que fueron los primeros en apuntarse puntos en el concurso de tiro de arco que todos los años se celebra en la Asociación de Arqueros de la ciudad de San Luis. Así y todo con lo bien que tiran los esposos Case si vinieran a Cuba se sorprenderían de nuestra puntería
(Foto Wide World)

M.E.C.D. 2016

LOS CIENTOS de presos hechos por las fuerzas armadas de la República pasaron, unos, al Castillo del Príncipe, y otros, no tantos, a la Fortaleza de la Cabaña. Este grupo que aquí aparece se encuentra en esta última prisión militar detrás de las rejas. Sus semblantes no son excesivamente trágicos, que digamos (Foto Bravo-Patiño)

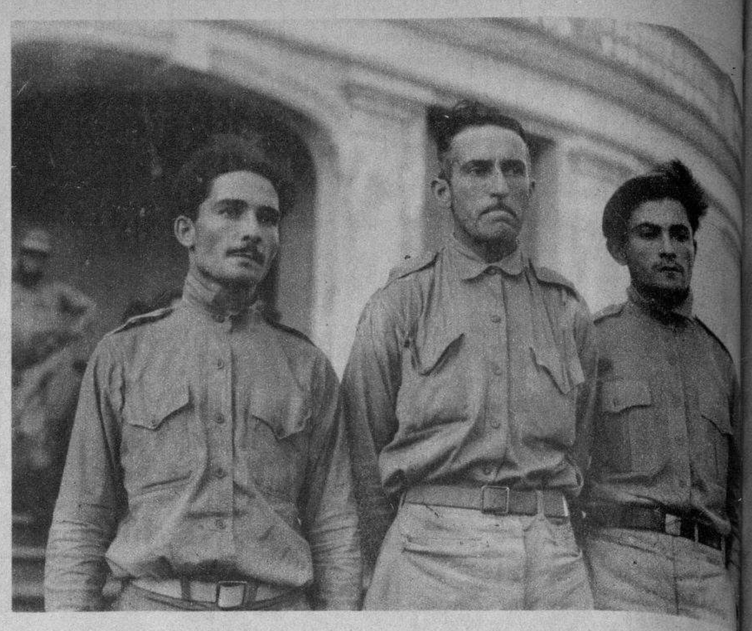

ESPECIALMENTE para nuestro fotógrafo muestran sus rostros señeros los militares complicados en el levantamiento reciente contra el Gobierno, para quienes el fiscal de la causa ha solicitado la pena de muerte. Nómbranse los acusados: sargento Braulio González, Homobono Rodríguez y Alejo Sánchez. Esta fotografía fué tomada después de verificado el Consejo de Guerra, cuando ya conocían los procesados la petición del fiscal, que fué, como saben nuestros lectores, la de muerte (Foto Bravo-Patiño)

ESTA CASA de una planta, situada en el Campamento de Columbia, Marianao, recibió la metralla y el impacto de una bomba lanzada por el aeroplano manejado por un piloto rebelde. En el fondo, marcada con una flecha, se encuentra la casa del coronel Fulgencio Batista, que fué, indudablemente, el objetivo del aviador contrarrevolucionario (Foto Bravo-Patiño)

CAPITAN Enrique Borbonet, también del Ejército nacional, que funje de fiscal en la famosa causa por el levantamiento contra el Gobierno de Grau San Martín (Foto Bravo-Patiño)

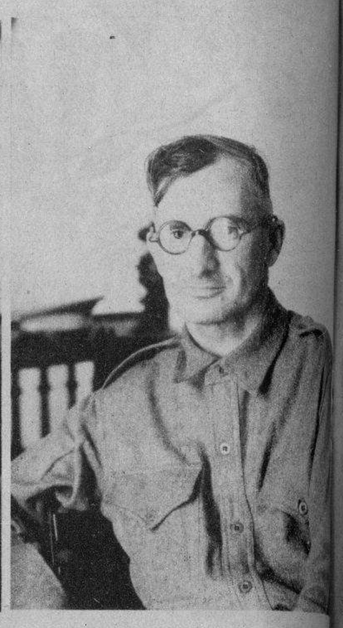

EL TENIENTE Soler, del Ejército regular, que ha tomado la defensa de los soldados presos, cuya scausas se están viendo en el Campamento de Columbia (Foto Vigos)

APARECEN en este conjunto el teniente Ramón Cruz Vidal y el cabo Alberto Enríquez Galindo que fueron los que dirigieron la toma del puente "Pote", cuando se hallaba amenazado por las fuerzas de los rebeldes (Foto Bravo-Patiño)

ESTE GRUPO de clases y soldados lo integran los que se encuentran complicados en la pasada revolución. Están sentados en la escalinata del local donde se lleva a cabo el Consejo de Guerra y dispuestos a oír de labios del fiscal la acusación que se les hace. Este acto trascendental de nuestro militarismo tiene lugar en el Campamento de Columbia (Foto Bravo-Patiño)

MIEMBROS del Tribunal Militar que actúa en el Consejo de Guerra que se sigue a tres soldados complicados en el levantamiento reciente. Los oficiales, integrantes de este tribunal, en los momentos en que prestan juramento, minutos antes que diera comienzo la célebre sesión, en la que se ha pedido pena de muerte para tres procesados (Foto Bravo-Patiño)

CUANDO se inició la revuelta en contra del Gobierno del Dr. Ramón Grau San Martín, uno de los puntos vulnerables era, indudablemente, el camino de hierro que une parte de Marianao con el Vedado, conocido por el puente de "Pote". Los soldados, en formación de batalla, lo tomaron y se aprestaron a defenderlo (Foto Vigos)

M.E.C.D. 2016