1ª SECCION 1

SERVICIO DE THE ASSOCIATED PRESS
Esta queda autorizada para usar nuestro servicio y noticias de información.
HILO DIRECTO CON NUEVA YORK

DIARIO DE LA MARINA

El DIARIO DE LA MARINA es el periódico más antiguo de Cuba. Fué fundado en el año mil ochocientos treinta y dos.
SERVICIOS ESPECIALES DE ESPAÑA

1ª SECCION 1

AÑO CIENTO UNO.—No. 262 ACOGIDO A LA FRANQUICIA POSTAL HABANA, MIERCOLES, 1 DE NOVIEMBRE DE 1933.—LA FIESTA DE TODOS LOS SANTOS TIEMPO VARIABLE: ALGUNAS LLUVIAS PRECIO: CINCO CENTAVOS

Los Presidentes de Sociedades Regionales, Visitarán hoy al Embajador de España

IMPRESIONES

La peor plaga que puede caer a un país es la de los teorizantes con poder.

Un teorizante es capaz de ver impasible cómo una nación se hunde con tal de llevar a la práctica sus teorías.

Nunca un pueblo se ha hallado en circunstancias menos propicias para que se realicen experimentos de orden social como Cuba en los días azarosos que corren.

La situación de este país en estos instantes es la de un buque que se hunde, necesitado de que le achiquen el agua y no de que lo sometan a una serie de reformas para las que siempre hay tiempo.

Carece el régimen de Grau San Martín de armonía.

Constituído por un Presidente de amplia mentalidad y corazón generoso, funciona con unos hombres que destejen con sus resabios de escuela lo que las fuerzas armadas van tejiendo con gran fatiga.

Cada hilo que se deshilacha de la urdimbre social no se convierte en un ovillo porque con las puntas de las bayonetas se recoge y se vuelve al tejido otra vez.

¡Oh, Penélope del gobierno!; ¿cuándo veremos el fin de este hacer y deshacer en que la vida de la República, como el alma de Garibay, yace entre la vida y la muerte?

¿Hasta cuándo, "revolucionario auténtico", abusarás de nuestra pa-
¡Oh, Penélope del gobierno! ciencia?

Así diría Cicerón si Catilina se hubiese encaprichado en mantener al pueblo de Roma a [illegible] y name.

Al mismo tiempo queremos recomendarles que se fijen en la importancia que para el proletariado de Cuba tiene ese hecho de que la prensa importante del país esté en manos de los trabajadores..."

Párrafo de un manifiesto de la Unión Sindical a los trabajadores de Cuba.

Pudo haberse hecho la excepción del DIARIO DE LA MARINA

Que no está en manos de los trabajadores, pero tampoco en las de los desocupados.

El señor R. Valdés Daussá dice en un periódico que en cierta ocasión dijo, al que esto escribe, que le iba a poner una bomba en su propio hogar.

Parece que después, pensándolo mejor, antes de ir a Isla de Pinos, dejó recomendado a sus compañeros de revolución que convirtiera la casa de este periodista en un depósito de municiones, escopetas y ametralladoras, y, además, en una especie de hotel para todos los perseguidos de la policía, así como a su propietario en una especie de proveedor sin tasa de la "revolución auténtica".

Pero ahora recordamos que, no obstante la terrible amenaza de la bomba, este don Ramiro nos debe algo así como la vida.

Una noche se nos apareció el doctor Finlay y otros caballeros y nos aseguraron que a don Ramiro, a Rubén León y a Escalona se la iban a "arrancar" en un trasiego del Príncipe a Isla de Pinos; que era cosa decidida, y que si no andábamos ligeros, eran hombres al agua.

Bien entrada la noche y con el corazón en un puño tocamos a las puertas de Mr. Guggenheim; estaba en su lecho; hicimos que se levantara, vistiera y saliese con nosotros a salvar la vida de los tres estudiantes.

Horas después nos aseguraba el misericordioso diplomático que podíamos dormir tranquilos...

Ahora, tras la lectura de la carta de don Ramiro, en que deja entrever que no hicimos nada por la Revolución, tenemos por fuerza que reconocerlo así.

Porque salvando a ciertos hombres hicimos realmente bien poca cosa...

En medio del camino de nuestra vida hemos llegado ya a la conclusión de que de cuantas personas han recibido de nosotros algún bien, la única que no intentará algún día sacarnos los ojos es Ricardo Méndez, el niño sin manos...

Hay dos versiones sobre la asamblea universitaria en la que el Directorio planteó la cuestión de confianza.

Una de ellas dice que el Directorio obtuvo un éxito y la otra afirma que fué objeto de grandes censuras.

Pero no se queje el D.E.U

Sobre el tiroteo al DIARIO DE LA MARINA los periódicos sindicalistas han dado cuatro versiones distintas

Y ninguna de ellas nos es favorable.

LOS PANADEROS Y LA HUELGA

En la asamblea de panaderos verificada anoche, se consideró nuevamente, el problema de los repartidores de pan que han quedado sin trabajo, en virtud de que ya no se distribuye a domicilio.

El apoyo que los panaderos le prestan a los repartidores, no los llevará a la huelga, pues la mayoría de éllos es contraria a que ese movimiento se produzca de nuevo.

En la mañana de hoy, a las nueve, será visitado el Secretario del Trabajo, Dr. Giraudy, por sendas comisiones de panaderos, y repartidores de pan, para someter a su consideración el problema pendiente.

FUERON TRASLADADOS LOS RESTOS DEL TTE. MIGUEL

Ayer, a las once de la mañana, el coronel Celestino Baizán, acompañado de su secretario particular, Manuel Velázquez, y de Víctor Hugo Fernández, marchó al pueblo de los Palacios, en la provincia pinareña, a fin de concurrir al traslado de los restos del ex-teniente Miguel de Miguel y Apezteguia sucumbieron en el combate de LOMA DEL TORO, y pertenecen a la fuerza revolucionaria del general Peraza.

Durante la ausencia del Coronel Baizán se hizo cargo del Gobierno el Secretario de la Administración provincial, doctor Casabuena.

Como se recordará, Miguel de Miguel y de César Apezteguia, que han de ser sepultados en esta Capital,

NUEVO DIRECTOR DE MAZORRA

Por Decreto Presidencial fué nombrado Director del Hospital de Dementes de Cuba, el Dr. José Díaz, por renuncia del Dr. Arturo Vilela. El Dr. Díaz tomará posesión de su cargo en la mañana de hoy, trasladándose inmediatamente a Mazorra para sustituír al Dr. Peña, Director del Hospital Nuestra Señora de las Mercedes que se encuentra actuando allí con carácter interino.

A pesar de cuantos esfuerzos ha hecho el repóter por averiguar en que consiste la divergencia que se dice surgida entre el Presidente de la República y el Embajador Márquez Sterling, a propósito de la Conferencia de Montevideo, le ha sido imposible confirmar ni desmentir esos rumores, lo que se explica por la extrema reserva que se guarda en Palacio dadas las dificultades que atraviesa el Gobierno actualmente. Solo se sabe que Márquez Sterling envió su opinión en clave y que tan pronto como fué recibida se pusieron en movimiento altos funcionarios del Estado, reuniéndose reservadamente.

LLEGA MAS PLATA CUBANA

Ayer han ingresado en las arcas del Tesoro Nacional cerca de Doscientos mil pesos, que hacen el total de la emisión de los seis millones contratados en el gobierno de Machado.

Cuatro generaciones de lectores demandaron el DIARIO DE LA MARINA

Y nosotros, fieles a nuestra historia, se lo hemos dado. Por qué se pide el DIARIO en el hogar cubano. La Industria, el Comercio, la Banca, están con nosotros

POR QUE NUESTRAS COLUMNAS LAS PREFIERE EL ANUNCIANTE PARA SUS PROPAGANDAS

(Por nuestro redactor Dr. José I. SOLIS)

A pesar de todas las amenazas que se ciernen sobre nosotros, periodistas profesionales del DIARIO DE LA MARINA, hemos salido a la luz pública y concurrido a todos aquellos lugares donde hubiera una noticia que pudiera resultar de interés a nuestro público, fiel y tesonero en eso de no comprar otro que éste nuestro Decano de la prensa cubana, de larga y brillante historia en el diatismo americano.

Cuatro semanas estuvimos inactivos. Las máquinas de escribir enfundadas; los linotipos y demás artefactos para la confección del periódico, engrasados; las ideas almacenadas en el cerebro y con una fija y primordial: la de entregar nuevamente a todos nuestros suscriptores, favorecedores y amigos antiguos de esta casa, el DIARIO DE LA MARINA, que fuera fundado como quien no dice nada, allá por el lejano año de 1832.

Un siglo y un año de existencia capeando todos los temporales, atrincherado ante las asechanzas y amenazas, y viviendo, a pesar de ello, cada día, una vida más amplia, próspera y brillante. El DIARIO, arraigado en la conciencia de cuatro generaciones de cubanos y españoles, forma parte integral de nuestra idiosincrasia,, y todo lo que se estima en Cuba, hombres o instituciones, han recibido las orientaciones cubanísimas de este periódico.

¿Qué importa, pues, que unos cuantos ilusos, que no tienen una destacada significación en nuestra sociedad, anhelante de orden, nos denuesten? El DIARIO sigue y seguisá su camino sereno con la valentía y el tesón de que siempre hizo gala, y con la austeridad y alteza de miras que fueron y serán sus normas de conducta ante el público.

Hemos salido a la calle y no hemos recibido sino felicitaciones y parabienes. ¿Quiénes nos la han prodigado? Nada menos que la familia cubana, llena de vistudes hogareñas; cubana, llena de virtudes hogareñas; tan maltratados y a pesar de ello, abnegados ante las adversidades económicas; los profesionales todos, el anunciante, el vendedor, el **hombre de la calle**; ese ser anónimo que hace y deshace a su antojo instituciones y tópicos. El hombre de la calle, como llaman los ingleses, con muy buen sentido, al opinante desconocido, que se pierde entre las masas de las grandes urbes y cuyas voluntades sin embargo, son normas que siguen a pié juntillas los gobernantes conscientes de su misión de defender los intereses del pueblo.

EN LA FAMILIA CUBANA

Hemos penetrado en el recinto de un hogar habanero, donde vive una familia netamente cubana. El recibimiento que nos hicieron fué cordialísimo. La conversación gira naturalmente, al rededor de la salida de nuestra publicación y nos hablan de la falta que les había hecho el viejo órgano de opinión que se recibía en dicha casa desde que el abuelo, septuagenario, se suscribiera a nuestro DIARIO hace ya cincuenta años. El propio Fontanills, Maestro de la Crónica, desaparecido de este mundo, bordó sus frases de estilo único y suyo para cantar a las bellezas de este hogar, ya marchitadas por los años; y Farrés, en la actualidad, teje sus suaves adjetivos en honor a las hijas de aquellas que en un tiempo fueron lindas y que ahora viven la espléndida edad de la juventud. Ha vuelto el periódico del Hogar al hogar. La gran familia cubana, austera, virtuosa y honesta, vuelve a tener en sus manos a su DIARIO matinal que está escrito para ser leído por todos aquellos que huyen de la chabacanería de los periódicos amarillos, que se atiborran de puñales, de brujos, de sangre y asesinatos y tienen, en fin, el periódico de la gente decente escrito para las personas decentes.

EN EL COMERCIO Y LA INDUSTRIA

También concurrimos a varias conocidas casas de comercio y a algunas instituciones fabriles. En unos y en otros centros de trabajo nos recibieron con gran cariño y muestras de respeto, que agradecimos en todo su valor. Ello se debe—nos dijimos—a que la sombra propicia del DIARIO DE LA MARINA nos llevaba de su mano.

El comerciante nos dice, convencido:

«Ya tenemos al fin un órgano de publicidad donde insertar, con efectividad, nuestros anuncios».

Porque él no desconoce que se nos lee, que el DIARIO se recibe profusamente en todos los ámbitos de la nación. Que su circulación es enorme, y que los que compran nuestro periódico son aquellas personas que pueden adquirir lo que ellos anuncian. También sabe el comerciante, y nos lo dice, que nuestros números se arrebatan de las manos del vendedor y no ignora que todas nuestras tiradas se han agotado materialmente.

«Son muchos los años recibiendo el DIARIO todos los días—nos dicen—sin faltar uno solo, hasta que se tropezó con el intento comunista de editar nuevos periódicos; pero—agrega—ni compramos otros que no sea el DIARIO y no anunciaremos sino en este.

«Nos llaman burgueses con el ánimo de ofendernos. Burgueses, porque no estamos dispuestos a prestar nuestro concurso al malhadado ensayo soviético y marxista. Nos denuestan y llenan de improperios, porque menos papistas que el Papa no queremos que se entronicen las ideas disolventes, importadas de Rusia, en el seno de nuestros comercios, industrias y demás centros de trabajo».

Esto fué lo que nos dijeron esos **burgueses**, panzudos, sudorosos y calvos; que así, calvos, sudorosos y panzudos, vienen resultando una pesadilla de langosta para aquellos vivos que dirigen a su antojo a los pobres periodistas que escriben para el Sindicato espoleados por las amenazas de los que como ellos manejan el cotarro.

NUESTRO PUBLICO EN GENERAL

Los profesionales de todas las escuelas universitarias: abogados, médicos, ingenieros, profesores, etc., lidad cubana, en su enorme mayoría, está con nosotros. Quieren el DIARIO DE LA MARINA, por que sí. Esa gran razón inexplicable que representa su íntima voluntad y deseo. Quieren el DIARIO y desean leerlo porque les da la gana, demostrando como en este caso concreto falla el **imperativo categórico** para dar paso franco al libre albedrío. Y como quieren nuestro periódico, nosotros no tenemos más remedio que dárselo, y se lo damos.

El anunciante también utiliza nuestras columnas para dar salida, en forma de artísticos avisos, a sus productos. Las quiere y nosotros se las prestamos. ¿Y por qué prefieren, para llevar a efecto sus campañas de anuncios, esta publicación? Eso lo saben bien el anunciante, el público, nosotros y, más que nadie, los propios periódicos sindicalistas.

Y por útlitmo, el vendedor guarda sus centavos para comprar el DIARIO por la sencilla razón de que sabe que lo que compra lo vende inmediatamente, y no teme ni a las amenazas ni a los peligros que su libre determinación le puede acarrear. Compra y vende bien y hace su agosto, a pesar de que nos hallamos en el desdichado mes de noviembre de 1933, era del ensayo frustrado del comunismo en Cuba.

Convencidos de que no hay tal huelga de periódicos y sí ciertas maniobras de algunos logreros de la profesión, los vendedores vocean ya por toda la Habana—y no por cierto, inútilmente—el DIARIO DE LA MARINA.

Y del interés que existe por los antiguos periódicos, es prueba este pregón que le oimos a uno de esos incansables muchachos: —¡«El Mundo» de ahora y «LA MARINA» de «verdá»!...

SERAN ATENDIDOS POR LA EMPRESA, LOS JUBILADOS DE LOS F. C. CONTROLADOS

Una comisión visitó al Administrador de la Cía. quedando muy complacida

La Comisión designada el 29 de octubre último por los jubilados y pensionistas ferroviarios para que en compañía de la nombrada por los excedentes, actuase a fin de lograr que estos últimos fueran preferidos en los Ferrocarriles controlados, cuando haya de nombrarse personal, visitó al Administrador de los Ferrocarriles controlados, cuando haya de nombrarse personal, quien les prometió atender las peticiones hechas sobre la antigüedad de los excedentes, al darse ingreso a nuevos elementos en las dependencias de la Compañía.

También prometió tener en cuenta su petición de que se suprima el L 47 a todo maquinista jubilado y en lo sucesivo no se expedirán más para proteger a los que están sin trabajo, como excedentes.

Finalmente les manifestó que el estado deplorable de los negocios de la Empresa no le permitía actualmente aumentar los gastos, pero que sí, como es de esperar, aquél mejora, tendrá oportunidad de favorecer a los excedentes, pues se interesa por la situación de cuantos han trabajado en la Compañía y por la Caja General de Jubilaciones.

Los comionados Sres. Enrique Andrade, Aurelio de Prada, Alberto Rodríguez, Francisco Vega, Alfredo Valladares, Francisco F. Ruiz, Alfredo Jiménez, Gustavo Vargas Soler y Carlos R. Porro y Zayas Bazán, salieron muy complacidos de la buena acogida del Administrador y de su Secretario Mr. W. S. Sowden.

Estado del Tiempo

CASA BLANCA, octubre 31, 12 m. —La perturbación ciclónica desorganizada tiene hoy su región central al oeste y cerca de Santiago de Cuba, extendida, como depresión, sobre Oriente y parte del Estrecho de Colón. Ha dado muchas lluvias que continuarán durante el día en esa provincia. Hay buen tiempo en el resto del Mar Caribe y Golfo de México y altas presiones en la mitad oriental de los Estados Unidos.

Pronóstico para el miércoles: Tiempo variable con algunas lluvias, especialmente en la región oriental. Vientos flojos a frescos variables, posiblemehte algo fuertes en Oriente.—**Observatorio Nacional.**

LA PERTURBACION CICLONICA LOCALIZADA AL SUR DE GUANTANAMO

WASHINGTON, Oct. 31.)A.P.).—El Weather Bureau dice a las 10 a. m. que la perturbación tropical se encuentra localizada a unas 70 millas al sur de Guantánamo, moviéndose aparentemente al Este Noreste a razón de 5 millas por hora con tendencia a convertirse en ción de pequeño diámetro. Se avisa a los barcos que navegan por el estrecho de Maisí lo hagan con precaución.

«LA VOZ», SECUESTRADA

En momentos en que nuestro colega «La Voz» se disponía a lanzar a la circulación su «tabloid» correspondiente al día de ayer llegaron al edificio en el que se edita dicha publicación, varios vigilantes de la Policía Nacional, quienes, cumpliendo órdenes del Capitán Gratero, Jefe del Cuerpo, procedieron a ocupar los ejemplares impresos.

La tirada del colega fué recogida y trasladada casi integramente a la Jefatura en las ambulancias de ese cuerpo de seguridad.

EL PRESIDENTE ARIAS DE PANAMA

PANAMA, octubre 31. (AP.) — El Presidente Arias regresó hoy por la vía aérea. Expresó que tanto en las esferas oficiales como en las extraoficiales de Washington había encontrado una disposición favorable para cooperar a la solución de los problemas existentes sobre bases de equidad y justicia.

LEA: «LA HUELGA Y YO» por Joaquín ARISTIGUETA. en la Página OCHO

Se dice que el precio del carbón ha subido en un ciento por ciento y se atribuye a que el carbón está escaseando.

¿Será que se irá a acabar el carbón?

Lo malo es que no se podrá cocinar ni con leña.

Por la sencilla razón de que no hay nada que cocinar.

Recabarán del ilustre Diplomático, que actúe en el Problema Médico

Los Presidentes de los Centros estiman agresiva una disposición de la Federación Médica de Cuba y quieren que el Embajador solicite del Dr. Pte. de la República, una terminante resolución

EL REFRESENTANTE ESPAÑOL VISITARA AL DR. GRAU

Ayer a las seis de la tarde se reunió en los salones del Centro Gallego la representación de la mayoría de los Centros Regionales de esta capital y de uno del interior de la República. Dicha reunión se llevó a cabo con el fin de cambiar impresiones acerca del ya viejo conflicto creado por la Federación Médica de Cuba —hoy Colegio Médico Nacional—, cuyo conflicto Médico-Mutualista es de todos conocido, pues ha originado grandes movimientos de protesta, entre ellos la más grande, tal vez, de las manifestaciones que ha habido en Cuba.

LOS CONCURRENTES

Estaban presentes en la mencionada junta los siguientes Sres.: Jesús Pérez Cabo, presidente del Centro Gallego; Alfredo Blanco, secretario de dicho Centro; Dr. Miguel Angel Díaz, presidente de la Asociación Canaria; Germán Rodríguez, secretario de la misma; Ramón Alvarez, presidente de la Colonia Española de Cienfuegos; Vicente Fernández Riaño y Emilio Castrillón, figuras connotadas del Centro Asturiano, quienes ostentaban la representación del mismo; y Dámaso Pérez Valenzuela, secretario de «Hijas de Galicia».

COMIENZA EL ACTO

Al comenzar el cambio de impresiones, el Sr. Jesús Pérez Cabo, que preside, se extiende en atinadas consideraciones acerca de la orden que el Colegio Médico ha dado a los galenos que hoy prestan servicios en las Quintas. Orden que considera abusiva, pues el cumplimiento de ella daría por resultado el abandono del enfermo, y la ruptura violenta de los lazos afectuosos que lógicamente se fortifican de manera increíble en las trincheras del dolor. Luego hacen uso de la palabra los demás miembros de la junta, para coincidir en todo con el Sr. Presidente del Centro Gallego.

SOLUCION EQUITATIVA

Después, el Sr. Vicente Fernández Riaño habla del interés enorme con que **la masa social** —la masa que por anónima puede parecer ignara, pero que no lo es— ha seguido el proceso de esta lucha cruenta que lleva algunos años sobre el tapete. Y dice que esa infinidad de millares de socios —cubanos y españoles en su mayoría— esperan febrilmente la solución equitativa del problema. Lo cual significa que los respectivos dirigentes de las Sociedades Regionales afectadas deben ocupar en todos los momentos el lugar que les corresponde.

EL ACUERDO

Por fin se acordó que la comisión en pleno se entrevistase en la mañana de hoy con el Excmo. Sr. Embajador de España, para que éste, a su vez, visite al Hon. Sr. Presidente de la República, con el fin de conocer la impresión que el Primer Magistrado tiene acerca de tan importante problema. Además, en dicha junta se habló del cariño con que el Dr. Grau San Martín habló de los Centros Regionales, pocos días después de la manifestación a que antes nos hemos referido.

Después de visitar al Excmo. Sr. Embajador de España, los presidentes de sociedades con Sanatorio se reunirán junto con la representación de médicos que prestan servicios en las Quintas. Esta reunión se celebrará a las cinco de esta tarde en el Centro Gallego, y existe la impresión de que será de suma trascendencia.

Anoche estallaron en distintos lugares de La Habana; varias bombas; resultando tres heridos

De ellos, dos lo fueron en la esquina de Colón y Consulado cuando viajaban en un auto. El otro lesionado es el motorista de un tranvía. El del Vedado fué un petardo

Las actividades terroristas se iniciaron ayer a partir de las nueve y quince de la noche y, aunque la mayoría de los petardos colocados fueron de poca importancia, la alarma cundió por toda la Habana, ya que las mismas, fueron colocadas en diversos barrios de la urbe.

Una de las mayores y que produjo lesiones a dos personas, fué la de Colón y Consulado.

Refiere el Vigilante 1042 Justo Aroba, perteneciente a la Sección del Tránsito, que casi al explotar la bomba acertó a ver que un auto en el que viajaban varias personas se encontraban lesionados.

En efecto, refiere a su vez el Chauffeur José Vázquez e Iglesias que guiaba el auto de su propiedad, acompañado de su esposa la señora Pura García y Rey y de su hijita menor Alicia, que, al cruzar por la calle de Colón y Consulado sintió una fuerte explosión y acto seguido se sintió herido, viendo de igual modo que su compañera lo estaba.

Los desperfectos causados al auto son de bastante consideración, a tal punto, que para trasladarse a la casa de Socorros se vió precisado a tomar otro vehículo.

Las lesiones que ambos esposos sufrieron han sido calificados de leves, sin asistencia médica, por lo cual se les permitió el regreso a su domicilio de Oficios número 11.

UN PETARDO EN EL VEDADO

El primero de los petardos colocados anoche, fué el que explotó entre las paralelas de los tranvías al cruzar uno de los carros de la calle de 17.

El estallido se produjo al cruce del mismo entre las calles H e Y una cuadra antes a la de la residencia del Dr. Grau San Martín.

A pesar de las pesquisas policíacas no pudieron encontrarse residuos de la bombita.

OTRA MAS Y SUMAN TRES

Media hora más tarde al anterior petardo, explotó una bomba en la calle de San Pedro casi esquina a O'Relly, precisamente por la esquina del antiguo senado.

Al cruzar el carro, se produjo la explosión, causando serias averías al vehículo, rompiendo asiento y cristales y una de las ruedas delanteras.

Diego de la Peña y Baldín, vecino de Cuba 52 que era el motorista que lo guiaba sufrió contusiones en el pie derecho de poca consideración.

La empresa tranviaria tuvo necesidad de traer su material de auxilio para poder retirar de la vía el carro.

OTRA EN ACTUALIDADES

Por los agentes de la Sección de los servicios de investigación, fué encontrada en uno de los servicios del teatro «Actualidades» un paquete sospechoso, que al ser llevado a la Jefatura de Policía y abierta para su exámen, se comprobó que era un petardo perfectamente construído y relleno con el explosivo llamado «rompe roca».

El peso de éste petardo era de un cuarto de libra.

LA CRUZ ROJA CUBANA, ACLARA SU ACTUACION EN LO DEL H. NACIONAL

No fué atacada, durante el combate, por ningunas de las partes en lucha

El señor Enrique González Areu, Secretario de la Cruz Roja Nacional, nos envía una comunicación, en la que al dejar aclarada la actuación de aquella institución en los sucesos del Hotel Nacional, pone de relieve tópicos de aquella trágica jornada que fueron objeto de viva controversia pública.

He aquí sus palabras:

Sr. Director del DIARIO DE LA MARINA.

Paseo de Martí 103.

Ciudad.

Señor:

Con el fin de dejar contestadas de una sola vez y de modo definitivo las numerosas preguntas que del interior de la República vienen dirigiéndose a esta Institución respecto a su actuación en los sucesos del Hotel Nacional, el día dos de Octubre, la Sociedad Nacional Cubana de la Cruz Roja hace público lo siguiente:

1ro.—Que, de acuerdo, con los Estatutos de esta Institución universal, la Cruz Roja Cubana en aquel trágico día, actuó en el traslado de heridos y el de las señoras que se hallaban dentro del hotel, durante las horas de la tregua y después de la lucha no interponiéndose entre los combatientes.

2do.—Que según los informes de los funcionarios y sanitarios que actuaron, en ningún momento fué atacado ninguo de ellos ni por los oficiales del Hotel ni por por las fuerzas del Ejército que lograron su rendición.

Habana, 31 de Octubre de 1933.

Enrique González Areu,
Jefe de Despacho,
Secretario General Interino.

RULETA Y TREINTA Y CUARENTA

Por Antonio Escobar

En Cuba tenemos la Lotería, que es un ingreso saneado del gobierno. No se puede calificar de impuesto, porque no es obligatorio; y si con él bastase para hacer frente al presupuesto de gastos, se alegrarían mucho de ello los ciudadanos, a quienes se embargan fincas para obligarlos a pagar lo que deben por contribuciones al Estado.

En Francia había en otro tiempo la Lotería, que se acabó, si mal no recuerdo cuando vino la República de 1848. Esto, por supuesto se hizo por considerarla algo inmoral y además contraria al hábito de ahorrar.

Si fuese inmoral no lo sería tanto como la ruleta y los juegos de baraja. **Eh bien.** Esa Francia, tan escrupulosa que su gobierno renunció a explotar la Lotería ahora explota con intensidad la Ruleta y el Treinta y Cuarenta, que son juegos de azar, y suelen originar suicidios. Hay jugadores que se matan de un revolverazo cuando pierden todo su dinero a la ruleta de un Casino-balneario.

Hace poco alguien descubrió que el dinero guardado en Francia, esto es, no colocado en una Caja de Ahorros o en un Banco, si no encerrado en un baúl o un escaparate o en un agujero de la pared, ascendía a muchos millones de francos, que no producían interés y no eran, por lo tanto útiles a la nación.

En vista de esto, el Gobierno resolvió autorizar la Ruleta y el Treinta y Cuarenta en todos los Casinos, para traer a la circulación una parte de aquel dinero atesorado. Ya hay 160 Casinos que tienen la licencia para explotar el juego.

El año 28 el dinero jugado en los Casinos ascendió a 413 millones de francos; pero, posteriormente, ha habido un descenso atribuido —como se (achaca hoy todo) a la depresión mundial. En el Casino de Biarritz donde el año 28, lo jugado ascendió a más de 34 millones de francos no pasó de 4 el año último.

El Casino Municipal de Cannes, tuvo una entrada de 55 millones, el año 28, pero no ha llegado a 8 el año pasado. Antes los franceses que eran jugadores de Ruleta o de Treinta y Cuarenta, para hacerlo tenían que ir al extranjero, a Monte Carlo, San Remo u Ostende. Ahora pueden darse gusto en Francia y hasta en la localidad en que residen.

Con su conducta en este asunto el gobierno francés busca y obtiene cuatro resultados, que son:

1 Hace salir a la circulación una parte del dinero escondido.

2 Facilitar al jugador francés la ocasión de jugar.

3 Atraer a Francia los jugadores extranjeros.

4 Aumentar los ingresos del Tesoro francés, con las sumas que pagan los Casinos, en los cuales «se tira de la oreja a Jorge».

Este impuesto voluntario es más justo que los impuestos forzosos sobre la propiedad territorial de la gente pobre, por los cuales se llega a la confiscación de bienes de esa gente urbana o rural.

Se objetará que el gobierno no debe ser jugador. Conformes; pero no lo es en este régimen establecido en Francia y que se debiera copiar en todas las naciones.

Lo que hace aquel gobierno es recibir una parte del dinero ganado por los concesionarios del juego de los Casinos. Cuando los concesionaris pierden un año, el gobierno se queda tan fresco porque tiene cobrado, de antemano el importe de las concesiones; lo cual es de una elegancia suprema, **tres chic.**

TAMBIEN LOS PLOMEROS PIDEN SER COLEGIADOS

Piden que sus títulos sean tomados con seriedad y que se estudie en A. y Oficios

Dos escritos que la Federación Nacional de Plomeros había entregado en Palacio para que resolviera las peticiones que en ellos se consignan el Presidente de la República, fueron traladados a la Secretaría de Sanidad y están sometidos a la consideración del Dr. Finlay.

Uno de ellos se refiere a la colegiación forzosa de los Plomeros, que quieren seguir así la nueva moda.

En el otro solicitan que se altere la forma de expedirse el título de Maestro plomero. Ahora cada seis meses los concede la Secretaría de Sanidad a los aspirantes previo examen [illegible] somero que no es garantía [illegible] loneidad.

[illegible] lomeros quieren que su profe[illegible] que es técnica y puede considerarse una rama modesta de la ingeniería se curse en la Escuela de Artes y Oficios.

SE PIDE PENA DE MUERTE PARA LOS ASESINOS DEL JOVEN MARIANO GONZALEZ

Peláez, Souto, Prendes y otros Expertos, son los acusados por el Fiscal

El abogado Fiscal de esta Audiencia Dr. Eric Agüero, en escrito de conclusiones presentado al Tribunal de Sanciones ha interesado pena de muerte para los matadores del estudiante Mariano González Gutiérrez, que fué vilmente asesinado en una nave de la barriada del Cerro, por su actividades contra la Tiranía de Machado.

Los que deben ser fusilados por ese vil asesinato, que tantó consternó a la sociedad cubana son los que fueron tenientes de la Policía Nacional José Fernández Pélaez y Ramón Souto y los expertos Federico Méndez, Aguedo Pompa y Segundo Prendes. El delito que califica el Fiscal en sus conclusiones es el de asesinato con las agravantes de premeditación conocida, nocturnidad, cuadrilla, reincidencia y haberse prevalido los culpables del carácter público que tenían para consumar el hecho.

Imputa el Fiscal a los dos procesados que realizaron el hecho en unión del Jefe entonces de la Policía, Ainciart, y los expertos Peñate, Sampol, Llamas, Suazo y Melchor Rodríguez, muertos ya, unos por la justicia popular y otros por sus propias manos; los que armados de rifles asesinaron al joven González Gutiérrez.

La indemnización civil fijada por el Fiscal, para los herederos de la víctima es de cinco mil pesos.

«Suplíquese al Gobierno que cree la Imprenta Nacional».

«En el proyecto que se ha presentado se dice que, después de hacer todos los impresos del Estado, dejaría un beneficio de 300 mil pesos».

Si después de hacer todos los impresos del Estado, la dedican a imprimir billetes puede dejar mayor beneficio todavía.

NUESTRA INFORMACION SOBRE BONOS ES CIERTA

Ha ratificado una vez más el Secretario de Hacienda, que continúa en estudio la emisión de Bonos, por valor de cincuenta millones de pesos para poder saldar la deuda interior.

Tal declaración confirma lo que DIARIO DE LA MARINA publicó en su primer número de reaparición el próximo pasado Sábado, aún teniendo repórters «neófitos» como quiere decir un diario de la tarde de ayer.

DELEGACION A MONTEVIDEO

El Subsecretario de Estado, doctor Barnet que estuvo en Palacio informó que hoy era firmado el decreto correspondiente a la designación de la Delegación Cubana que ha de representar a nustro país en la Conferencia Panamericana de Montevideo.

Aún no se sabe si esta delegación será mixta, es decir si tendría en ella representación la mujer, como se ha hecho en otros países y ha reclamado en su oportunidad la mujer cubana.

M.E.C.D. 2016

UN MILLON DE PESOS EN BARRAS DE PLATA, LLEVA EL "PRESIDENT PIERCE"

CUESTIONES SOCIOLOGICAS

SOLUCION PANTEISTA

Por F. J. Almodóvar

La naturaleza humana tal y como sale directamente de las manos del panteísmo es la confusión de lo determinado con lo indeterminado, la variedad con la identidad, lo sucesivo con lo simultáneo; y con semejante resultado la absoluta destrucción de la personalidad del hombre.

Dentro del círculo discursivo en que se mueve nuestra inteligencia, no se concibe la personalidad individual de cada uno confundida, fusionada o sumergida en la identidad universal de todos, porque son entre sí afirmaciones contradictorias. Es decir, si damos por sentado que existe la identidad, no existe, no puede existir la persona individual; y si aceptamos como cierta la persona individual, no es posible la identidad.

Por lo tanto, el panteísmo comienza por alterar el orden lógico en nuestro conocimiento, dejando pendiente de solución uno de los extremos más importantes del discurso: el paso trascendental del yo discursivo individual, y por tanto relativo, al ser indeterminado y absoluto, por la sencilla razón de que, para realizar este salto intelectivo, estos filosófos parten del más alto objeto conocido, en lugar de hacerlo del sujeto que conoce; lo cual vale tanto como borrar en la esfera intelectiva nuestra propia personalidad.

Pero apenas penetremos con un poco de serenidad en la entraña de este aserto inicial, nos sale al paso la corriente cristalina de la realidad que disuelve en su seno los desequilibrios filosóficos, imponiéndose el enorme sacrificio de volver las cosas al revés. El hombre es un ser activo, nadie, por lo menos que nosotros sepamos, se ha atrevido a negarlo, y sus acciones pertenecen a difirentes órdenes; las hay sensibles y las hay intelectivas, de amor y de odio, de alegría y de dolor, es decir, de distinta naturaleza y de efectos contrarios, pero unidas por un lazo interno que nos asegura la diferencia entre nuestro yo incomunicable, separado e individual y el absoluto, al cual únicamente podemos llegar por observación interna, corroborando así la forma individual concreta, la existencia de la personalidad humana tal y como la conciben todos los que no se han molestado en estudiar filosofía para enterarse de que eran seres distintos de los demás.

Naturalmente que dada la naturaleza de esta clase de trabajos, no vamos a esbozar un estudio de la [illegible] panteísta en todas sus manifestaciones; pero, por lo menos, haremos un esfuerzo por sintetizarla en sus principios fundamentales.

Todos los seres [illegible] reacción, o son permanentes sin [illegible]rencia a otros, o existen [illegible] a otros; los primeros son substancias y los segundos accidentes. Alrededor de esta antítesis giran tres escuelas disputándose la aprobación de la filosofía: la escuela Cartesiana, que niega los accidentes reales y admite los lógicos; las escuelas Sensualista y Positivista que niegan la substancia y admiten los accidentes reales, y la escuela Escolástica que admite las substancias con sus propios accidentes. La primera defiende el **substancialismo**, la segunda el **accidentalismo** y la última resuelve el problema dentro del sentido común.

El substancialismo, negando los accidentes reales se enfrenta con la realidad que nos muestra los cambios subjetivos y objetivos, o sea, dentro y fuera de nosotros. El accidentalismo, por el contrario, negando las substancias sólo afirma los **hechos** en cuanto pueden ser apreciados por los sentidos. Así que, todo lo que es objeto de investigación intelectual, esencias, substancias, relaciones, etc., se les niega sistemáticamente como si fueran fantasmas del pensamiento que dan miedo a la inteligencia. Dentro de esta escuela anti-substancialista tienen su posición indecisa los fenomenistas, los cuales, repitiendo palabras de un ilustre pensador «disuelven el yo consciente en que se revela, reducíndolo todo a una serie de fenómenos sin vínculo que lo sujete».

La tercera solución admite la existencia de las substancias y de los accidentes, apoyada en la experiencia interna y externa, y en el consenso general que constituye el sólido sostén de esta doctrina.

¿La substancia es una sola con múltiples modos o maneras de manifestarse o existen innúmeras substancias independientes las unas de las otras? Para dar cumplida respuesta a tan importante pregunta no nos queda espacio en este artículo, prometiendo hacelo mañana.

POSPUESTA LA APERTURA DE CONFERENCIA DE LETICIA

RIO JANEIRO, Oct. 31 (AP).—La cia, que había sido señalada para apertura de la Conferencia de Leti- hoy, ha sido pospuesta para mañana, o para el jueves. Mientras tanto, los delegados han recibido la bienvenida de la Comisión del Chaco de la Liga de las Naciones.

Los señores Urdaneta y Martua celebraron una entrevista con carácter extraoficial durante la tarde, en las habitaciones del Hotel donde el último se hospeda.

Según informa la prensa, el ex-Presidente Epitacio Pessoa ha sido invitado para que presida la conferencia, pero el attaché peruano manifestó que aún nada se había dicho sobre quién la ocupará.

UN HIJO DE PANCHO VILLA HUYE DE SU PRISION

LOS ANGELES, Oct. 31. (A.P.)—Pancho Agustín Villa, hijo del célebre general mejicano Pancho Villa, que dió origen hace algunos años a la expedición a México de tropas americanas mandadas por el general Pershing, acaba de fugarse de la prisión en que estaba recluído. El joven Villa, que tiene 21 años, estaba sometido a un juicio promovido para comprobar su estado de demencia, y cuya vista había de celebrarse mañana.

El Proceso Contra Los Oficiales

El combate del Hotel Nacional ha sido y será, por mucho tiempo una de las páginas más dolorosas de nuestra historia.

La Prensa diaria ha venido señalando reiteradamente el estado de angustia en que se mantiene a infinidad de familias cubanas con motivo de la prisión que sufren los Oficiales que se rindieron en el Hotel Nacional. Asimismo, son muchas las instituciones de todo carácter que solicitan su libertad, fundándose en motivos de conveniencia nacional. Permítaseme añadir por mi cuenta, que a más de las razones de índole social y política que aconsejan la libertad de los Oficiales, existen también razones legales muy poderosas, que no solo justifican, sino que exigen esa misma medida, si es que en Cuba la Ley ha de aplicarse por igual a todos los cubanos.

Yo no vengo a implorar la piedad de los gobernantes; yo no vengo a solicitar privilegios ni un trato preferencial a favor de los Oficiales; yo no vengo a hablar en nombre de la tristeza de las madres, de las esposas, de las hermanas y de las novias afectadas en lo más hondo de sus almas, con la injusta prisión que sufren los Oficiales; yo no vengo a hacer un discurso apasionado contra el Gobierno; yo solo vengo a hablar serenamente en nombre de la Justicia, esa justicia que es el sol del mundo moral, que dijera Luz Caballero, y que debe alumbrar igualmente a todos los cubanos. En mi carácter de Abogado pido justicia, y me fundo en los preceptos escritos del Código Penal vigente, en los Estatutos del Gobierno Provisional que ha jurado mantener las Leyes vigentes, y en el Artículo 1º de la Constitución, que es también el Primero en el corazón de todos los ciudadanos, que dice: **Todos los cubanos son iguales ante la Ley.** Con esa finalidad voy hacer un estudio legal al alcance de todos, del proceso que se sigue contra los Oficiales que se rindieron en el Hotel Nacional.

Los Oficiales del H. Nacional se encuentran sometidos a dos procesos distintos: uno instruído por la jurisdicción militar, en el que se les acusa de deserción. Ambas acusaciones las consideramos igualmente improcedentes, y no nos hará falta ahondar mucho en la técnica del D. Penal para demostrarlo.

El Juez que instruye la causa por rebelión dice en su auto de procesamiento de fecha 12 del mes en curso, «que según aparece de la presente causa y es del dominio público, a consecuencia de los **acontecimientos** políticos ocurridos el 5 de Septiembre, que entre otros hechos produjeron la destitución de los Jefes y Oficiales destituídos se reunieron en el Hotel con armas de guerra en abierta [illegible] contra el gobierno constituído [illegible] para derrocarlo; y comprendiendo el Ejército que era inútil el cerco puesto por el mismo para conseguir su sumisión al Gobierno, en la mañana del día dos de Octubre los **sitiadores atacaron a los Jefes y Oficiales** reunidos en el Nacional, los cuales se defendieron tenazmente hasta rendirse por habérseles agotado el parque».

Lo que antecede es un extracto literal de los dos primeros resultandos del auto de procesamiento dictado por el Juzgado, en el cual se califican los hechos como constitutivos de un delito de rebelión, castigado en el Artículo 237 en relación con el 243 del Código Penal.

Nuestra labor se reduce a demostrar que dada esa relación de hechos y otros más que son del dominio público, los Oficiales no han cometido el delito de rebelión que se les imputa, ni otro alguno.

El delito de rebelión consiste, en términos generales, y de acuerdo con el Art. 237 del Código Penal, en alzarse públicamente y en abierta hostilidad contra el Gobierno. Resulta claro que lo primero que hace falta para que el delito se integre es la existencia de un Gobierno, y podemos añadir, a guisa de información, que en el nuevo Código Penal de España de Octubre de 1932, se ha copiado íntegramente ese artículo del Código Penal Español de 1870 vigente entre nosotros, con la sola adición de la palabra «constitucional» después de la palabra Gobierno. Es decir que en España, cuna de nuestra Legislación el delito de rebelión no se integra sino cuando el alzamiento y la hostilidad se producen contra un Gobierno **constitucional.**

Ello se explica porque el interés jurídico protegido al establecerse la pena contra el delito de rebelión, es la existencia del Gobierno constitucional; faltando ese Gobierno, como faltaba en Cuba a raíz de la rebelión del 5 de Septiembre, faltaba la objetividad jurídica del delito, o sean faltaba el interés general tutelado, y no podía, por ese motivo integrarse el delito de rebelión.

Los Oficiales no se rebelaron contra un Gobierno constitucional; los Oficiales se rebelaron **contra una rebelión** que derrocaba un gobierno constituído, que pudo o no ser plenamente constitucional, pero al que había jurado obediencia y protección, y el cual tenía existencia ordenada, nacional e internacionalmentemente. Es decir que esos Oficiales no solo no estaban cometiendo un delito de rebelión, sino que estaban impidiendo que se cometiera, puesto que se estaba oponiendo a que se derrocara un Gobierno que ellos, por la índole de sus cargos, eran los llamados a sostener. Véase pues el absurdo de procesar por rebelión, precisamente al grupo de hombres que con riesgo de sus vidas y en cumplimiento de un deber ineludible, procuraron oponerse a lo que de hecho constituyó una verdadera rebelión consumada, puesto que el Gobierno de Céspedes fué efectivamente destituído por la fuerza, representada por los soldados y clases.

Si los Oficiales hubieran ganado la batalla entonces nadie los hubiera acusado, y su gesto hubiera sido calificado como un comportamiento heróico, en aras del deber. Según acontece siempre en este tipo de convulsiones políticas como las que vienen ocurriendo en Cuba y otros países, en los tiempos que corremos, los Oficiales son acusados de culpables, no porque les faltara el derecho, sino porque les faltó la fuerza para imponerlo; y la anomalía sube de punto si observamos, que para poder procesar a los Oficiales por las clases que ocuparon sus cargos, y el derrocamiento del Gobierno de Céspedes constituyeron meros «acontecimientos políticos». Si eso es un acontecimiento político, la reunión de los Oficiales en el Nacional no pasa de ser un simple juego de muchachos.

El Gobierno actual y sus simpatizadores se enorgullecen naturalmente de ser producto de la rebelión del 5 de Septiembre; y si ese Gobierno es producto reconocido de una rebelión, los Oficiales que a su constitución se opusieron, no pueden racionalmente ser llamados rebeldes, sino precisamente lo contrario. Es decir que dadas dos tendencias contradictorias, la de los Oficiales y la de los saldados y clases, si estos últimos eran reconocidamente los rebeldes que por su éxito instauraron el nuevo gobierno, los Oficiales tendrán que ser reconocidos como no-rebeldes,—o leales.— La lógica de este raciocinio nos parece contundente.

La realidad sencilla es que, dadas las circunstancias políticas que imperaron a raíz de la rebelión del 5 de Septiembre, resulta imposible enmarcar, dentro del criterio legalista del Derecho Penal, la serie de actos concomitantes que en aquella oportunidad ocurrieron y que no son más que derivaciones políticas de un desequilibrio político inicial. Hacer de estos hechos el objeto de una sanción penal, revelaría únicamente la existencia de una fuerza que ampara una escasa visión de gobernante, lo cual cae fuera del marco de este escrito en que tratamos el problema legalmente, porque quieren ser legales los procesos que contra los Oficiales se tramitan.

El delito de rebelión requiere actividad y lucha por parte de los rebeldes, lo cual no sucedió en parte atribuírle a los Oficiales. Si en el primer período de reunión pacífica en el Hotel hubiera existido un delito por parte de los Oficiales, entonces los soldados que permitieron esa situación, y el Estado Mayor que les envió alimentos, aunque estos no llegaron a su destino, serían cómplices del propio delito. Pero si la imputación se hace porque existió el combate a tiros, también entonces carece de base, porque el propio Juzgado declara en el auto de procesamiento que los sitiadores atacaron a los Oficiales.

Véase pues, como, visto el caso desde cualquiera de sus ángulos posibles, resulta inaceptable que se califique como un delito de rebelión imputable a la oficialidad, el doloroso episodio del Hotel. Aquello debe ser tratado como un episodio o acontecimiento político, según dice el Juz. pero ese tratamiento de acto político debe afectar a todos, es decir, que no puede hablarse de acto político para los partidarios del régimen que triunfó y de hecho criminoso para los que fueron derrotados.

Para ilustrar con un ejemplo que haga más claras las doctrinas que hemos venido sosteniendo en materia de rebelión, podemos decir, que rebelión, tal como la considera el Código Penal, y supuesta la existencia previa del Gobierno constituído, la llevada a cabo por el Sr. Juan Blás Hernández y sus compañeros, alzados, porque allí existieron, a nuestro juicio, grupos armados, de intención agresiva que tomaron poblaciones por la fuerza de las armas y libraron combates contra las tropas del Ejército. En la Gaceta Oficial del día 18 de este mes, página 4851 aparece el Decreto Presidencial número 2216, firmados por el Presidente de la República y el Secretario de Gobernación en el cual se resuelve conceder la Orden del Mérito Militar con distintivo rojo al Capitán Manuel Benítez y Valdés por los motivos que se expresan en el propio Decreto Presidencial y que dicen casi literalmente como sigue «Por cuanto el Capitán Manuel Benítez y Valdés fué designado por el Estado Mayor del Ejército para la persecución de partidas de hombres armados que se habían alzado contra el Gobierno en la Provincia de P. del Río capitaneada por el ExCapitán Fernando Arán, y en Morón capitaneada por el Coronel del Ejército Libertador Juan Blás Hernández, obteniendo como resultado de sus disposiciones e inteligencia, así como por su valor, la captura de los expresados Jefes rebeldes con sus fuerzas restableciendo el orden quebrantado en los mencionados lugares».

No puedo hablar de cuales han sido las consecuencias de este alzamiento en el orden penal, porque no me he puesto a indagarlas seriamente; pero pueda decir que ignoro que se haya instruído proceso por rebelión con motivo de estos hechos, los cuales, no obstante sus claros perfiles y la declaración explícita del Gobierno, han sido tratados como acontecimientos puramente políticos, abandonándose las sanciones penales correspondientes a los mismos.

En cuanto a la causa por deserción, que se sigue por la jurisdicción militar, resulta igualmente absurda. Se les llama desertores porque no obedecieron la orden del Estado Mayor, de facto, de que se presentaran a ocupar sus respectivos puestos.

Para calificar este delito es preciso determinar previamente quién era para los Oficiales el Jefe del Estado Mayor, y donde estaban sus puestos.

Los Oficiales se encontraron con que había un Jefe de Estado Mayor, al cual debían obediencia, que había sido nombrado por un Gobierno constituído; y que existía también otro Jefe de Estado Mayor que había sido nombrado mediante Decreto firmado por un miembro único, el Sr. Sergio Carbó, de una Junta de Gobierno que estaba constituída por Cinco Miembros, y que por propia disposición de esa Junta para actuar válidamente debía hacerse con la concurrencia de los cinco miembros. Véase el Decreto que aparece en la Gaceta Oficial del día 8 de Septiembre, en que se asciende al Grado de Coronel al Sargento Fulgencio Batista.

Ante esta anomalía, los Oficiales no podían menos que reunirse ante el Oficial, que de acuerdo con una interpretación racional y legal de los hechos constituía el verdadero Jefe del Estado Mayor. Allí estaban sus puestos, y allí los llamaba su espíritu de clase, su honor militar y el juramento prestado, y por esa unión y por el combate heróico y desigual con que la defendieron, el claro instinto popular ha glorificado a los que en otras circunstancias no hubieran pasado de ser unos simples Oficiales mansamente depuestos.

Si hubieran obrado en otra forma, con toda seguridad hubieran caído en las mallas de un proceso por deserción.

Todas estas consideraciones, aunque muy elementales, son estrictamente de orden legal, pero nos vemos obligados a traerlas a colación, porque el auto del Juez que procesa a los Oficiales es también de orden legal, así como la causa por deserción, y en ese mismo terreno hay que combatirla.

Por lo que respecta a los Oficiales, me opongo a que se conceda al más encumbrado de ellos beneficio o privilegio alguno que se niegue al más humilde de los cubanos, pero debo oponerme también a que no se les conceda la plenitud de la justicia a que es acreedor cualquier cubano.

Que purguen su delito como ciudadanos normales, los Oficiales a quienes se les pruebe que hayan delinquido, pero mientras esa prueba no se traiga, y hasta ahora no se ha traído, que cesen las injustas represalias, que se les abran sin más trámites las puertas de sus prisiones, y detengámonos de una vez los cubanos en esta inicua labor de sembradores de odios en que hace tiempo estamos empeñados.

Dr. Ramón de la CRUZ.

Octubre 27 de 1933.

En los Estados Unidos Existe Cierto Pesimismo Con Respecto A la Temporada del Tourismo

A pesar de ello, nos visitará un buen número de buques excursionistas. En la Aduana se decretaron ayer varias cesantíaes. Entró ayer otro destroyer americano

«MIKE» GONZALEZ REGRESO DE ESTADOS UNIDOS

Siguen organizándose excursiones de turistas para la próxima temporada, y a pesar de haberse cancelado algunas, suman ya a un buen número las que vendrán.

Pasajeros llegados de los Estados Unidos nos manifestaron que existía allí pesimismo por el estado de cosas en Cuba, y que ello podría determinar la merma del turismo.

No obstante todo ello, las compañías de vapores siguen llevando a cabo sus propagandas a favor del turismo confiadas en el imán de la Feria de las Antillas.

Los señores Dussaq y Ca. Ltda., que representa en la Habana a la «Canadian Pecific» tiene ya la noticia de cinco excursiones que visitarán este año la Habana.

El palacio flotante británico «Empress of Britain» arribará el día 29 del próximo Diciembre. «Duchess el día 20 de febrero; el «Duchess of Bedford» en Marzo 15 y el «Empress of Britain», en Mayo 10.

El «Empress of Britain» en su primer viaje, saliendo de New York, hará un recorrido por las Antillas. Igual recorrido hará el «Duchess of Bedford» en sus dos viajes, no así el «Duchess of Richmond» que saldrá de Southamptonen rumbo a New York vía Habana.

Y en su último viaje el «Duchess of Richmond» saldrá de New York en viaje alrededor del Mundo, y debiendo llegar a nuestro puerto el 10 de mayo.

En cuanto a las excursiones de la «Clyde Line» este año serán veintiseis y comenzarán el día 14 de enero para terminar el 14 de marzo.

Barras de plata.

El vapor americano «Presidente Pierce», que salió para Cristóbal, San Francisco y puertos de Oriente lleva un millón de pesos en barras de plata con destino a China.

Cesantías en la Aduana.

Ayer fueron declaradas varias cesantías en la Aduana de la Habana, una de ellas la del excelente funcionario señor Leopoldo Soto y Soto, inspector muy antiguo de la Casilla de Pasajeros y Equipajes, y veterano de la independencia.

La recaudació aduanal.

La Aduana de la Habana recaudó en el día de ayer la cantidad de pesos 59,218.18.

En cuanto a la recudación aduanal del pasado mes de Octubre, aparece en la plana mercantil.

El Virginia.

De New York directamente llegó ayer el vapor turbo eléctrico «Virginia» de la Panama Pacific Line, que trajo carga general y 24 pasajeros para la Habana y turistas de tránsito para Panamá y San Francisco, Cal.

En este buque llegaron los señores José M. Rodríguez, el conocido empresario teatral E. Gallo, Margarita Antiga, Dulce María Brito, Alberto Caballero, José Valencia, mecánico de aeroplanos, Enrique Navarrete y familia, José F. Santos, y otros

Detránsito viajan los artistas Emilio Briggs, Wilhol, Ereckson, Catherine Werie .Fué descubierto durante la travesía, viajando como polizón, el súbdito de nacionalidad americana Mr. Henry Klasen.

El Oriente.

También llegó de New York el vapor americano «Oriente» que trajo carga general y 18 pasajeros para la Habana y 12 de tránsito que viajan como turistas.

En este buque de la Ward Line, llegaron los señores Angel Alfonso, Eva Hidalgo, Basill Pogolotti y familia, Ramón Suero y otros.

El Teniente de la marina de guerra señor Antonio Arias, Asesor Naval de la Capitanía del Puerto y [illegible] lado el Capitán Jefe de la Policía del Puerto, señor Oscar Hernández, que regresaron de Miami anoche en el correo americano «Florida». Las demás personas que lo rodean son sus familiares, amigos y miembros de la Policía del Puerto y Marina Naciosal, que acudieron al muelle del Arsenal a recibirles.

En este buque embarcarán esta tarde con destino a New York, los señores Rosendo Mateo, Jr., Roberto . Smith, Manuel A. Santeiro, Manuel Aspuru, Ana Rosa P. de Maymir, Aurora Padrón, Darío F. Méndez, Victoriano del Hierro, y José Hernández.

Diplomático brasileño.

Igualmente embarcará para New York en el «Oriente» en unión de su familia, el Encargado de Negocios del Brasil, señor Américo de Galvao Bueno.

El Mexique.

A las diez de la mañana llegará de St. Nazaire, vía puertos del Norte de España, restableciendo su tráfico regular, el trasatlántico «Mexique» que trae carga general y pasajeros para la Habana y de tránsito para Veracruz para donde seguirá viaje por la tarde.

Mary M. Spaulding.

En el vapor americano «Pensylvania» que saldrá el próximo viernes para New York, es posible que embarque la conocida escritora de cine señorita Mary M. Spaulding, redactora de «Carteles».

Llegó otro destroyers americano.

De Key West llegó ayer el destroyer americano número 156, que vino a sustituir al 248, que se encontraba en puerto desde hacía más de 15 días.

El correo de la Florida.

Ayer tarde después de las seis y media, arribó de Key West el vapor correo americano «Florida» con carga general y 65 pasajeros, entre ellos los señores Eduardo González, Emilio Hernández, Blanca Martínez, María J. Melville, E. Sainz de Calahorra y su esposa Cachita Xique, que regresan de la Exposición de Chicago; la señora J. F. Dawson y sus hijos, esposa del subagente del National City Bank of New York, el periodista E. O'Brien, Rafael Martínez, Ernesto Fernández, las señoritas Alicia y Carmen Andeur, hijas del señor Francisco Andreu, amigo nuestro, Miguel González, Julia Fernández, María B. Fuentes, Victoria Alonso, José Rocha, Manuel M. Suárez, y otros.

Mike González.

Vino como pasajero también en este buque el player «Mike» González, que actuó este año en el Club «Columbus». Al muelle del Arsenal acudieron a recibirle, su esposa, y otros familiares, así como numerosos amigos y simpatizadores.

Autoridades marítimas.

Igualmente regresaron en el «Florida» el Teniente de la marina, señor Antonio Arias, Asesor Naval de la Capitanía del Puerto y el Capitán Jefe de la Policía portuaria señor Oscar Hernández, que fueron a Miami a virtud de invitación que les hiciera el Comandante y demás oficiales del crucero americano «Richmond», en correspondencia a las atenciones que ellos le prodigaron durante su permanencia en aguas cubanas.

El Comandante y demás oficiales del «Richmond», les ofrecieron un almuerzo en Miami Beach, asistiendo como invitado el Jefe de la Policía de Miami, y otras autoridades.

Tanto el Teniente Arias, como el capitán Hernández, nos dijeron que reinaba gran tranquilidad en Miami sin que haya noticia de que se conspire por los cubanos que allí residen.

El excelente player cuban[illegible] «Mike» González, llegado ayer de los Estados Unidos en el correo de la Florida, en unión de su esposa, familiares, amigos y simpatizadores que acudieron al muelle del Arsenal a darle a bienvenida.

Almanaque americano

NOVIEMBRE 1º 1802

Muere el general Leclerc.

Poco antes de la media noche del primero de noviembre de 1802, expiraba en la ciudad del Guarico o Cabo Haitiano, isla de Santo Domingo, Victor Manuel Leclerc, bizarro general de los ejércitos napoleónicos, que había hecho la campaña de Egipto y otras más.

La dama que estaba a su lado, recogiendo su último suspiro y anegada en llanto, era Paulina Bonaparte hermana de Napoleón.

No hacía todavía un año que el cuñado del primer Cónsul había venido a Santo Domingo, al frente de cincuenta mil veteranos franceses, contingente que se fué aumetando con sucesivas expediciones.

Esas tropas llegaron en una poderosa escuadra de ochenta navíos franceses, españoles y holandeses. El famoso almirante Gravina, luego héroe de Trafalgar, mandaba los barcos auxiliares españoles.

Napoleón había decidido dominar a los negros, que después de defender la colonia de todos los enemigos extraños, habían tenido el atrevimiento de darse un gobierno propio y acariciar el santo ideal de la independencia.

El genio de la guerra quería que todas las cosas quedaran como antiguamente y hasta pensaba restablecer la esclavitud.

El gran patriota Toussaint Louverture, que gobernaba la isla entera, pues la parte blanca española estaba también bajo el dominio de la negra francesa, opuso desesperada resistencia.

Algunos jefes desertaron, seducidos por las falaces promesas de Leclerc. Pero otros, como Cristóbal en esa misma ciudad del Cabo, se defendieron con heroísmo, incendiando la población y dejando sólo ruinas y cenizas al tener que abandonarla.

Maurepas fué otro héroe en esa desastrosa campaña. Y también Dessalines. Si estos jefes negros cometían odiosas barbaridades con sus enemigos blancos, éstos no se quedaban atrás en realizar crueldades, sacrificando los prisioneros a centenares y faltando sin escrúpulo a los indultos y perdones que prometían.

En el campo de batalla, aunque encontrando una resistencia que no esperaban, los franceses resultadon vencedores.

Pero entró en acción un aliado poderosísimo, que estaba siempre presto a exterminar al extranjero que osase pisar el suelo tropical: el vómito o fiebre amarilla.

En poco tiempo, «veinte generales habían sucumbido al terrible azote y cuerpos enteros desaparecían sin combatir». El total de bajas hechas por el vómito alcanzó la elevada cifra de cuarenta mil.

Leclerc vió venir su derrota por agotamiento de soldados. Y apeló a todos los medios para acabar la contienda. Ofreció a Toussaint las más honrosas condiciones de paz. El patriota, tal vez pensando volver a la guerra más adelante, aceptó, y esto fué su perdición. Leclerc aprovechó un pretexto cualquiera para apoderarse del «primero de los negros», enviándolo a Francia como un criminal y para que allí un rudo invierno precipitase su muerte.

Mas el vómito continuaba su vengadora obra, sin dar cuartel al invasor. El mismo general en jefe enfermó y tuvo largos días de sufrimiento. En vano pasó una temporada en la célebre isla Tortuga buscando alivió y curación. Volvió al Cabo y ya hemos visto como murió en brazos de su esposa.

El cadáver de Leclerc fué embalsamado y «guardado por Paulina Bonaparte y un edecán», y en el navío principal del almirante Latouche, conducido a Francia.

Luego renació la revolución, porque el sustituto de Leclerc la encendió más con sus constantes atropellos. Y un ataque por mar de los ingleses acabó de complicar la situación de la famosa expedición napoleónica. Encerrados en los puertos, bloqueados por fuera y sitiados por tierra, los franceses sufrieron un nuevo horror tan grande como los anteriores: el hambre.

Por fin, unos salieron y se entregaron a los ingleses. Otros se rindieron a los nativos.

Los negros volvieron a ser los dueños y nombraron jefe o presidente vitalicio al cruel Dessalines. Entonces fué cuando la parte negra de la isla adoptó el nombre de Haití, que era el que tenía en época de los feroces caribes.

M. R. Maribona Viña.

ARMONIAS

Por Gustavo E. Urrutia

E congratula haber dado pie para una serena declaración pública del Ku Klux Klán Kubano, pero aún más me satisface comprobar que detrás de ese nombre exótico y de agrias resonancias para mí, hay sujetos del tipo reflexivo, capaces de polemizar si quieran.

No querrán —me imagino— porque para la dialéctica no se constituyen sociedades tan rigurosamente secretas que dos hermanos puedan actuar en ellas sin reconocerse. Estas son instituciones de acción directa, no de especulación mental. Sin embargo, quien como yo está acostumbrado a que se le replique o aluda con injurias anónimas, bien puede holgarse de hallar serenidad inicial en un grupo que, por imperativos de su misión, puede llegar a los más violentos extremos pasionales.

En efecto. El propósito declarado por el K. K. K. K. es el de rectificar la historia de Cuba y hasta la misma biología humana. No debe existir en Cuba —dicen ellos— más que dos razas, la blanca pura y la negra pura; esto es,—comento yo—dos exiguas minorías.

Suponiendo que se logre establecer por la persuasión la línea rígida del color —cosa que en los Estados Unidos no se consigue ni por la fuerza— ¿qué hará el K. K. K. K. con los blancoides y los negroides que forman un gran contingente de nuestra población? ¿Los persuadirá para que se suiciden o emigren?

Y, si éstos no se resignan a semejantes sacrificios, ¿se dará por fracasado el K. K. K. antes de probar los métodos violentos?

Esta es la primera entre varias pifias dialécticas de su declaración publicada el lunes pasado en primera plana del **Diario**. Pero podría rectificar su postulado abogando por tres aislamientos: el blanco puro, el negro puro, y el mestizo. Tales divisiones son ya tradicionales en ciertos lugares del centro y oriente de Cuba, mas no por decreto de ninguna organización directriz, sino por peculiaridades históricas que no existen en el resto de la Isla. El aumento del mestizaje allí mismo y en todo el territorio, demuestra una tendencia natural a la fusión.

Lo mismo acontece en todo el orbe, aún entre gentes de un mismo color y distinta raza. ¿Quién puede hallar un sólo ejemplar de raza pura en la civilización vigente?

Pero, lo que estoy refutando no es la utopía de pureza étnica que propugna el K. K. K. K., sino su aserto de que ella puede realizarse sin las coaciones, violencias y perturbación social que estoy previendo.

Para desvirtuar aprensiones, sería conveniente que el K. K. K. completase su declaracin pública explicando de manera inequívoca:

1.—Cómo piensa librar a Cuba de nuestros mestizos, o cómo habrá de regirlos.

2.—Si vería con gusto la creación de un K. K. K. de negros para preservar a la mujer negra de las solicitaciones del blanco.

3.—Sus fórmulas y métodos de persuación, y lo que haría si éstas fallasen.

El K. K. K. K. ha dicho con limpia franqueza que ««no replica al señor Gustavo E. Urrutia porque su trabajo juicioso y sereno no justifica una réplica»». Esa actitud me anima a esperar que con igual lealtad se retire aquella exhortación a los blancos para la defensa de sus madres, hijas y hermanas, —tan injusta y lesiva para los negros— puesto que yo la impugné «juiciosamente», según el propio K. K. K. K.

Hay en el mismo documento puntos oscuros que también convendría esclarecer. A mi juicio transponen los límites del problema racial para rozar la cuestión clasista. Uno de ellos: al argumentar contra el mestizaje, afirma, «Prescindamos de otros motivos poderosos y que no caben en esta carta». ¿Cuáles son? Otro: condena el reciente atentado contra el Club Atenas «como condenará cualquier actitud lesiva para los negros que se desenvuelvan dentro de los derechos que se les reconocen y con vista a esa línea que nuestra institución se propone trazar y mantener»

Pero, aclaremos, en definitiva, es que la conducta del negro tiene que amoldarse a los dictados del K. K. K. K., o a los de la Constitución, las leyes y su propio decoro como todos los hombres.

Si todo lo que precede lo halla el K. K. K., tan juicioso y sereno como mis «Armonías» anteriores, no hay duda de que, aún sin replicarme directamente, ofrecerá al público las explicaciones que éste apetece.

Mr. Davis ir a Wáshington para conferenciar con Roosevelt y Hull sobre el desarme

GENOVA, Oct. 30, 1933 (A. P.).—Mr. Davis anunció hoy en ésta su propósito de trasladarse a Washington dentro de breves días, para conferenciar con el Presidente Roosevelt en relación con el asunto del desarme. Mr. Davis ha manifestado que este problema ha adquirido mayor importancia con motivo de los últimos acontecimientos en Europa, particularmente por la retirada de Alemania. Declaró que se proponía estar en Washington antes de la partida de Mr. Hull para la conferencia de Montevideo, «pues desea tratar el asunto extensamente con el Presidente Roosevelt y con Mr. Hull». Espera poder estar de regreso en Génova para el 4 de Diciembre.

Los obserbadores opinan que lo que interesa saber a Mr. Davis es si los Estados Unidos estarían dispuestos a prestar su apoyo a que se lleven a cabo las conferencias del desarme sin la asistencia de Alemania, o si prefieren esperar a que esta última reingrese en las conferencias. Otra cuestión de vital importancia que interesa saber a Mr. Davis, es si los EE UU. estarían conformes en que por las principales potencias se firmara un convenio limitando sus armamentos a los que tienen en la actualidad, sin efectuar ninguna reducción de importancia.

Debido a las agudas críticas que se hacen de este asunto y a la insistencia de los alemanes de que se les permita poseer aeroplanos militares para su defensa, es la creencia general que no podrá llegarse a ningún acuerdo práctico y definitivo mientras Alemania se mantenga fuera de las conferencias.

HODDAP Y OLIVER ENVIADOS A LAS MENORES

BOSTON, oct, 31. (AP) —La alta dirección de los Red Sox anunció hoy, el realce de Jhonny Hoddapp su eficiente second baseman, y de Tom Oliver outfielder utility. Hoddopp ha sido enviado al Rocherter de la L. Internacional, mientras Tom tomó el camino de Baltimore.

Republicanos y Demócratas debaten en torno de la NRA

WASHINGTON, octubre 31. — La N. R. A. con toda seguridad será la cuestión en torno de la cual giren las batallas para las próximas elecciones congresionales de 1934. Un panfleto publicado por el Comité Nacional Republicano acusa a Roosevelt de haber incumplido la plataforma de su Partido, que tenía por base la estabilización del dolar, el auxilio a la agricultura y los bajos aranceles. Dice que la NRA está debilitando la iniciativa personal, y que si Roosevel hubiese incluído la NRA en su plataforma, no hubiera salido electo. Los demócratas se proponen defender la NRA como medida necesaria de emergencia dada la situación creada por la ineptitud de la administración republicana para resolver la situación económica. También sostienen los demócratas que la NRA representa un tratamiento de emergencia de los problemas económicos más bien que los principios fundamentales de su partido. En algunos círculos democráticos se sugiere que el continuado apoyo al Presidente Roosevelt sería el mejor modo de unir a los demócratas, sosteniendo «que él nos mantiene fuera del caso». El panfleto republicano ataca el «dolar de goma» de Roosevelt, diciendo que éste ha fracasado en el propósito de estabilizar la divisa americana. Luego dice que la NRA calificada por los consejeros de Roosevelt como la obra legislativa más grande que se ha realizado desde la constitución del gobierno americano, ha echado por tierra algunas de las más importantes disposiciones de la legislación contra los trusts. También sostiene que de acuerdo con la NRA, el gobierno no solamente ha invadido el campo de la iniciativas privadas, sino que ha tomado el control de casi todas las empresas particulares, desde el momento que la ley le autoriza a fijar los salarios, las horas de trabajo, las condiciones de empleo, la distribución de los productos y los precios, así como las prácticas del comercio. Además, establece una junta que tiene las facultades para controlar todos los negocios privados de los Estados Unidos. También acusa al Presidente por haber introducido personalmente una enmienda al bill agrícola dictado por el anterior Senado, y por haber dispuesto la más formidable inflación que jamás se ha conocido en los Estados Unidos y que hasta ahora sólo había sido practicada en parte por Alemania y la Rusia Soviética.

SUSCRIBASE Y ANUNCIESE EN EL «DIARIO DE LA MARINA

M.E.C.D. 2016

EDITORIAL

¡Cuidado con los errores económicos y financieros!

Indudablemente estaban en vías las dificultades del Tesoro, que de remediarse cuando se produjo el derrocamiento del gobierno del doctor Carlos Manuel de Céspedes, porque existía la creencia de que iba a cerrarse el ciclo de perturbaciones políticas para emprender con seriedad y firmeza la reconstrucción política y económica del país, han impulsado al actual Secretario de Hacienda a formular un proyecto de emisión de popel moneda con la garantía de la plata en barras destinada a la acuñación.

Por otra parte se piensa en una emisión de bonos para liquidar la deuda flotante, y, al propio tiempo, en la repudiación de algunos de los empréstito efectuados por la dictadura, por estimarse ilegales, «no desde el punto de vista de la legitimidad de las formalidades con que se hicieron y de las garantías ofrecidas, sino de la posible ilicitud de la finalidad para que fueron contraídos».

Todo esto es más trascendental que las palabras y los gestos demagógicos, y aun que los actos con que se siente alarmada la opinión pública nacional y especialmente cuantos todavía conservan aquí algo que perder. Con proyectos de esa naturaleza, nos parece que se haría, en el caso de ser llevados a la práctica, infinitamente más difícil de lo que lo es por sí, el problema primario no de reconstruir, sino de construir el Estado. Pasemos a aducir razones.

En lo tocante a la emisión de papel moneda, lo que con ella cabe lograr es someter al pueblo a mayor penuria de la que viene sufriendo, por el inevitable impulso que tendría que dar al encarecimiento de la vida, iniciado al producirse la desvalorización del dolar y aumentado,hasta en lo que respecta a los artículos del país, con motivo de las incesantes huelgas. Los pagos por mercaderías importadas necesariamente hay que hacerlos en las respectivas divisas de los países de dondo procedan, y como no podrían ser adquiridas éstas con el signo propuesto, sino mediante imprevisibles descuentos, bien pueden suponerse no ya los quebrantos que esperarían al comercio por mucho que tratase de ponerse a salvo recargando provisoramente los precios, sino las ingentes dificultades propias de una circulación envilecida.

A fin de cuentas, esta omisión de papel moneda, como otras lanzadas durante la soberanía de España en Cuba, con igual y aun con mayor garantías específicas, vendría a parar en un empréstito forzoso disimulado, impuesto al pueblo. Porque el problema no está en imprimir billetes, cosa fácil con echar a andar las prensas, sino en garantizarles un poder adquisitivo, es decir, un valor que sólo puede darles el respaldo con que cuenten, así material como moral, y a la vez en garantizar la recogida. A todas luces ni lo uno ni lo otro es factible hoy al Estado Cubano por la situación económica y política existente, que le impide disponer de los recursos esenciales para cubrir sus atenciones, y por ende de crédito para evolucionar financieramente.

El signo monetario que en tales condiciones se lanzara a la circulación saldría depreciado irremisiblemente, y lo mismo ocurriría en cuanto a la emisión de bonos para el pago de la deuda flotante. Eso no constituiría un remedio, ni un alivio siquiera, sino pura y simplemente la fatal agravación financiera del Estado, que no puede con los compromisos que tiene encima, y, lo que acaso importe más, también la agravación económica de la Nación, que se siente aplastada por la esquilmadora política impositiva seguida durante la dictadura y además por los incesantes conflictos políticos y sociales, pues éstos, cuando no detienen en lo absoluto las actividades productivas, las entorpecen. A priori auguramos un rotundo fracaso a ambos proyectos. Y conste que no hacemos al decirlo una crítica frívola y menos mal intencionada, porque algo expresan los argumentos brevemente apuntados, y porque nuestra buena fé debe estar a cubierto de sospechas.

Si en esto creemos peligroso para el gobierno, por lo que puede influir, y seguramente influirá, en la actitud antigubernamental del pueblo, el propósito de poner su actividad en función para realizarlo, a trueque de obtener resultados contraproducentes, no menos peligrosa juzgamos la idea de repudiar algunas deudas contraídas durante la dictadura. La «ilicitud de la finalidad para que fueron contraídas», no justifica esa medida, porque los prestamistas no estaban ni podían estar sin detrimento del decoro nacional, obligados a vigilar el destino que se daba a los empréstitos contratados. Pero esta razón no es la única ni la que más nos mueve a pronunciarnos contra semejante idea. Pensamos que de llevarse adelante provocaría complicaciones internacionales, afectaría para el futuro el crédito nacional y nos impediría o en el mejor de los casos nos dificultaría hallar recursos en el exterior para normalizar la situación financiera del Estado, cosa factible cuando se normalice la política y social. Hoy por hoy es a esto a lo que debiera consagrar primordialmente sus actividades y energía el gobierno, pues del encauzamiento de las instituciones, del mantenimiento del orden público y, naturalmente, de las indispensables garantías para el trabajo y la producción, depende que lo reconozcan los Estados Unidos, de donde solo nos puede venir ayuda efectiva, y, sin embargo, se le indispone como para decidirlo a que deje que nos cocinemos en nuestra propia salsa...

Con alteza de mira aconsejamos concretamente al gobierno que no haga ilusiones con esos planes, que los eche a un lado por elemental prudencia, y que, teniendo en cuenta su origen y finalidad al asumir el Poder, se ocupe en los preparativos para la renovación política prometida y anhelada por el pueblo, ansioso de ver establecida la paz y el orden que deben imperar antes de la elección de la Asamblea Constituyente. En una palabra: no se busquen más problemas graves y trascendentales.

¿No lebasta y sobra con los que tiene delante?

El Dr. Fernando Ortiz Aclara Conceptos de Algunas Informaciones Confusas

Sr. Director de DIARIO DE LA MARINA.

Deseoso de aclarar algunas confusas informaciones publicadas en la prensa de esta capital en relación con un proyecto de restauración de las Instituciones republicanas de Cuba, por la inmediata renovación del presente gobierno, ruégole se sirva favorecerme publicando estos párrafos en su muy leído diario.

Durante la revolución me he mantenido siempre desligado de todo compromiso con las diversas facciones de aquélla. Fuí directamente a Washington para lograr un cambio radical en la opinión pública y en la conducta diplomática de los Estados Unidos y en esa tarea estuve unos tres años.

Cuando me fuí a la revolución, consigné que para mí la revolución debía consistir en obtener un programa mínimo de cuatro puntos:

1o. Derrocamiento del Gobierno;
2o. Derrocamiento del Congreso;
3o. Sanciones legales a todos los culpables, de acuerdo con las leyes preestablecidas.
4o. Constitución de un gobierno provisional de carácter imparcial que merezca la confianza general de todos, para organizar una Asamblea Constituyente y unas elecciones en las que el pueblo cubano recupere definitivamente su soberanía y se dé asimismo los gobernantes que le plazca. Los dos primeros puntos se han logrado plenamente, el tercer punto todavía no se ha logrado, y creo muy difícil que se logre por las vías que se han escogido para ello.

Tampoco se ha logrado el cuarto punto, que muchos creyeron el más fácil. Desde la caída de Machado no hemos presenciado sino la lucha de unos sectores contra otros para controlar el poder en seguida. Todos ellos de buena fé, pero todos ellos con sentido faccional. Creo que esta situación no debe seguir y que es necesario poner en el poder un gobolerno que represente todas las fuerzas de la opinión pública, no solamente las revolucionarias.

El gobierno de Céspedes, me honró ofreciéndome un muy alto cargo en la magistratura, que no acepté. El gobierno de Grau también me ha honrado ofreciéndome altos puestos en el gobierno y en la diplomacia y tampoco los he aceptado. Ahora, como antes, sigo personalmente desligado de todo sector, e inspirado por mi único deseo de que la revolución realice plenamente el referido programa mínimo, para lo cual sólo falta crear el gobierno provisional que devuelva al pueblo cubano su constitución republicana y democrática.

Es necesario y urgente acabar con la fase demoledora de la revolución e iniciar la reconstructiva. Para eso urgen las siguientes medidas orgánicas:

1o. Promulgar una **Constitución Transitoria** que regule los principios fundamentales del derecho público de Cuba, y particularmente, los derechos individuales y de sufragio, los deberes de cubanos y extranjeros, y la división y armonía de los poderes públicos, y cree una cámara legislativa que puedan acometer con base republicana la reorganización de la vida industrial y económica de Cuba, canalizando por vía jurídica todos, las energías que hoy entrechocan en el desorden.

2o. Constituír un gabinete de personas apolíticas o de neopolíticos combinados en equilibrio, para que merezcan la confianza general y no sea otro apoderamiento de tal o cual facción.

3o. Organizar un Consejo Legislativo de unas cuarenta personas capacitadas, representando todos los diversos matices y condiciones sociales. En este Consejo se procurará la representación de aquellas corrientes de la nueva vida pública a las que se debe dar garantías plenas de imparcialidad en la renovación electoral. Debe haber en el Consejo Legislativo desde los reaccionarios a los comunistas.

4o. Promulgar las medidas legales orgánicas para crear una Junta Nacional de Defensa (reorganización de las fuerzas armadas), una Junta Nacional de Educación (Instrucción Pública en general), una Junta Nacional de Trabajo (obreros, patronos y consumidores), una Junta General de Agricultura y Comercio (azucareros, tabaqueros, etc.), para que como órganos administrativos integrados por los elementos interesados coadyuven activamente al gobierno.

5o. Gestionar, con indudable éxito, al inmediato reconocimiento de los gobiernos extranjeros, y tratar urgentemente de levantar la producción nacional en consonancia con los mercados extrajeros, especialmente con el azucarero americano.

6o. Reorganizar la hacienda nacional, nacionalizando los impuestos, la deuda, la producción y las importaciones mediante un amplio plan en que se integren y equilibren los intereses en favor del pueblo cubano.

Con este plan a la vista, me he entrevistado con el Dr. Grau y con algunos de los más conspicuos líderes de las corrientes revolucionarias y de las clases capitalistas y obreras. El plan ha sido aceptado por el presidente Grau y por algunos de los sectores revolucionarios e importantes elementos de las clases económicas ajenas a la política. Ellas han visto en mi plan la manera segura y pronta de que el gobierno adopte la forma republicana con los poderes soberanos en manos de un Consejo Legislativo, y de un Consejo de Secretarios integrado por elementos totalmente apolíticos o por una combinación de los elementos políticos que se equilibren unos con otros. El Consejo Legislativo, tal como yo lo he imaginado, estaría compuesto, por siete capitalistas (hacendado, colono, tabacalero, ganadero, comerciante, industrial y banquero); por siete obreros (líderes de los tabaqueros, agrarios, transportes, marítimos, federación, confederación, gráficas, etc.); dos o tres mujeres (líderes de las opiniones femeninas); doce revolucionarios (dos por cada uno de los seis sectores que integraron la histórica Junta Revolucionaria: profesores, estudiantes, nacionalistas, menocalistas, abecedarios y marianistas); y por catorce miembros profesionales (ingenieros, abogados, periodistas, médicos, etc.).

En las conversaciones sostenidas todo ha marchado perfectamente hasta llegar al problema de los nombres, especialmente en lo tocante al gobierno. Para unos sectores el punto primordial es que no aceptan la continuidad del actual presidente Grau, ni siquiera por el breve tiempo en que él tendría que dejar el cargo necesariamente, y ni aún previo un cambio total del actual Consejo de Secretarios, en el cual la mayoría de sus miembros no hayan sido nunca, ni lo sean en el actual momento, partidarios del actual gobierno ni de su presidente.

En cuanto a la condición de que yo tendría que figurar en el nuevo gabinete como Secretario de Estado, es incierto que tal condición exista. Es verdad que, precisamente por indicación de uno de los más fuertes sectores de la acción y propaganda revolucionaria, mi nombre fué encasillado para ese cargo. Supongo que ello fué por cortesía hacia mí, por el hecho de haber estado encargado de la diplomacia de la revolución en Washington. Pero mi nombre es muy insignificante para que sea condición indispensable para nada. Repito que no pertenezco a ningún sector y que desde hace muchos años estoy separado totalmente de la política partidarista por no interesarme personalmente el madejamiento de nombres y pasiones que en la política es usual. Si acaso inclúyame en el **sector de los abuelos**, de aquellos que, viendo muy perdida la República para nuestros hijos, aspiramos principalmente a que éstos vayan canalizando sus impulsos políticos y sociales, para que la reciban nuestros nietos sin mayores averías.

En estos días, como ocurre siempre cuando mis opiniones estorban a alguien que no puede contestarme con injurias de sustancia, me han llamado anexionista. Ya me lo dijo hace unos años Orestes Ferrara. Y le contesté públicamente. Permítame que repita lo que dije entonces: «Yo no soy anexionista por la sencilla razón de no creer que la anexión convenga a mi patria. Ni siquiera soy intervencionista, y menos aún partidario de la intervención en el sentido coercitivo que defendió Ferrara... Pero tampoco soy de los cubanos que, por exaltada y disculpable ingenuidad se niegan sistemáticamente a reconocer la realidad de la indubitada y agobiadora intervención que el Tío Sam viene ejerciendo sin cesar en Cuba... Que cese toda intervención extraña en Cuba; pero si por fuerza de las circunstancias históricas que ha tenido y tiene que seguir experimentando la pequeña patria mía, es transitoriamente inevitable que tales o cuales factores extraños hayan de influír decisivamente en la vida cubana, como hoy sucede aún en países mucho más fuertes, entonces sepamos los cubanos pedirles a los extranjeros que en cualquier manera influyan en los asuntos de Cuba, el cumplimiento de sus deberes y respeto y justicia para nuestro pueblo... No hay un sólo interés honrado que se oponga a una cordial colaboración entre los pueblos y los gobiernos de los Estados Unidos y de Cuba para la obra hermanada de sus independientes destinos y de sus intercambios económicos y culturales. Sólo han venido perturbando esa armonía un pequeño grupo de equivocados y egoistas de uno y otro país, para los cuales sólo tiene valor el dinero en mano y el placer de un día.»

..Cubanos y americanos podemos y debemos entendernos perfectamente para defendernos juntos de los que a unos y a otros quieren explotarnos o destruirnos. Y por que así lo creo me dicen anexionista. Desprecio la acusación, una vez más. Y lamento que por una falta de cordial inteligencia y una serena visión de nuestras necesidades más apremiantes, haya de correr de nuevo sangre cubana y retrasar por más tiempo la restauración de las instituciones democráticas y republicanas de mi país. Cada cual cargará con sus responsabilidades. Yo trato de que mis nietos me absuelvan de las mías.

Fernando ORTIZ

Habana, Octubre 31, 1933.

Hojeando la colección del DIARIO DE LA MARINA

DEL LEJANO AYER

Episodios, anécdotas, tradiciones y leyendas de la Historia de Cuba

Por R. A. Catalá

El 1865 fué año de esperanzas.—La Gobernación de los Generales Serrano y Dulce fué un oásis.—Las tertulias del reformista José Ricardo O-Farrill.—«El Siglo».—El artículo «Laboremus».—González de Mendoza liberta sus esclavos.—Cánovas en el Ministerio de Ultramar.—La Junta de Información.

El año de 1865 fué de grandes esperanzas para los cubanos que venían luchando porque la Metrópoli implantara en la atormentada colonia las reformas con tanta ansia pedidas. Acababa de gobernar la isla el caballeroso capitán general Francisco Serrano, (1859-62) verdadero mirlo blanco de los gobernadores coloniales. Casado con una cubana y nacida su hija en el palacio de la Plaza de Armas, puede decirse que en los tres años que tuvo en sus manos las riendas del gobierno de la isla «no cometió una sola arbitrariedad, ni hizo derramar una lágrima». Fué un verdadero óasis después del tormentoso período de gobierno arbitrario y de mano dura que empezó con Tacón hasta el segundo mando de Concha (1830-59).

Al mando de Serrano, siguió el de Domingo Dulce y Garay, que en ese primer período (1862-66) dejó gratísimo recuerdo para los nativos. Su mano abierta para la libertad despertó el recelo del grupo de peninsulares extremistas que veía ya en todo reformista un presunto insurrecto.

En realidad, el cubano, en los tiempos de Serrano y Dulce, sintió cómo renacía en su persona la dignidad del ciudadano. Sus quejas se escuchaban con la buena fe de tomarlas en cuenta y sus efusivas aspiraciones a la libertad y a las reformas políticas no se consideraron como actos de rebeldía si no como legítimos anhelos de quienes pugnaban por vivir la vida de la Justicia y del Derecho. La propaganda de esas ideas no se veía con malo sojos y la Habana de aquellos días recuerda el timbre de honor que fué para el distinguido Licenciado José Ricardo O'Farrill, entusiasta reformista, el reunir periódicamente en su casa señorial de la Calle de Cuba esquina a Chacón (en donde estuvo instalado hasta hace poco el Tribunal Supremo) a lo más granado de la intelectualidad del país, a fin de organizarse para pedir a la Metrópoli la evolución pacífica de la colonia. Muchos creyeron que la personalidad cubana podría surgir sin la violencia y la sangre de un movimiento insurreccional.

De esas memorables tertulias de O'Farrill salió la idea de publicar el gran diario **El Siglo**, que dirigió primero el ilustre publicista José Quintín Suzarte, y que luego fué el órgano autorizado del Partido Reformista, bajo la dirección del Conde de Pozos Dulces. Los más famosos escritores de la época se congregaron en la redacción de aquel periódico. Allí reveló su genio editorialista el insigne Ricardo del Monte. Allí escribió, en un momento de pesimismo, el gran Rafael Ma. Merchán su sensacional artículo **Laboremos**, tan suspicazmente interpretado, y que dió el nombre de **laborantes** a los reformistas cuando decepcionados nada esperaban ya de aquel partido pacifista. No digamos de la pluma brillante del Conde de Pozos Dulces, «cincel de oro», la lamó José Silverio Jorrín; «escribía en prosa con verdadero lastro», decía de él José Antonio Echeverría. ¡Qué rico tesoro de ideas, de estilo, de inspiración, de elevada orientación moral y política se encuentra en la colección de aquel diario, que representa un momento de leal reconciliación entre la colonia olvidada y la Metrópoli previsora.

La crónica de aquel noble movimiento político guarda episodios interesantes que revelan la sinceridad de los que desde ambos bandos hacían esfuerzos por limar las asperezas. En la bella quinta que en Marianao vivía el peninsular Julián de Zulueta —rico e influyente, el mismo que después pretendió levantar un gran edificio en el lugar que hoy ocupa el que se llama Manzana de Gómez— se reunían con frecuencia el citado integrista y su correligionario Pedro de Sotolongo con los cubanos José Morales Lemus y José Valdés Fauly buscando fórmulas pera el progreso político del país cubano, cuya felicidad deseaban ardientemente unos y otros. «Si llegan a entenderse ahora cubanos y españoles —decía **El Lugareño** a «El Fanal», de Puerto Príncipe, en una correspondencia firmada **Homobono**— abdicaré de mis convicciones anexionistas, porque me voy convenciendo de que nada hay mejor para Cuba, como decía Saco, que el gobierno de sus hijos bajo el amor y la libertad de España».

En el ambiente de libertad de aquellos días surgió la altruista iniciativa del brillante joven abogado Antonio González de Mendoza, abolicionista convencido, que en unión de otros jóvenes iteligentes y abogados como él, constituyó una **Asociación contra** la trata para suprimir la inhumana esclavitud. En ese grupo figuraron los nombres de Nicolás Azcárate, José Manuel Mestre, Juan Poey, José Antonio Echeverría, Francisco Ferrer, Antonio Carrillo y José Ignacio Rodríguez. El general Dulce prestó su apoyo a la asociación pero el gobierno de Madrid no la aprobó y la naciente sociedad siguió funcionando en secreto. Cada miembro se comprometía a dar la libertad a los esclavos que tuvieren o heredaren. En cumplimiento de esa consigna, onzález de Medoza dió libertad a un gran número de esclavos que pertenecían a su familia.

Los clamores de libertad y de reformas que se oían en todos los ámbitos de la isla llegaron hasta Madrid. Aquellas voces dejaron de interesar a la oponión pública española y acogiéndolas con entusiasmo se hizo eco de ellas el general Serrano, al contestar el discurso de la Cororona en el hemiciclo del Senado los días 20 y 26 de enero de 1865. Allí se declaró aquel ilustre general decidido partdario y defensor de las más radicales reformas y libertades de Cuba. Los reformistas de la isla correspondieron a aquel noble y artevido gesto con una exposición de fervorosas gracias al pie de la cual aparecían veinticuatro mil firmas de otros tantos nativos agradecidos. Andando los años, en 1869, los integristas de la Habana imitaron el sistema empleado por los reformistas y para contrarrestar cualquier intento de reformas que pudieran ocurrírsele al Gobierno nacido de la Revolución de Septiembre, mandaron a Cánavos del Castillo una exposición suscrita por nueve mil firmas pidiendo el aplazamiento de toda especie de innovación en el régimen de gobierno de las Antillas. El **monstruo**, como ya empezaban a nombrar a Cánovas sus mismos partidarios, levantó su voz autorizada en las llamadas Cortes Constituyentes, como deputado por Murcia, pidiendo el **statu quo** para las colonias.

Y como si estuviera escrito que aquel gran estadista, paladín de la Reacción en España, obedeciera también a un sino fatal para torcer o neutralizar cualquier inclinación favorable de la Metrópolite a la causa de la libertad de Cuba, cuando los reformistas, apoyados por Dulce y por Serrano, creían en 1865 que sus cuitas iban a ser escuchadas y que sus relaciones con la Madre Patria se estrecharían con suave lazo de seda, la figura ingrata del político aparecía en escena para impedirlo.

En junio de 1865 caía en Madrid el gobierno de Narváez y subía el presidido por el general O'Donell, de triste recordación en Cuba por su cruel ensañamiento contra la raza de color en la célebre conspiración llamada **de la escalera** en 1844 en la que llevó al patíbulo a setenta y ocho hombres de esa raza y a más de mil setecientos a presidio y al destierro. Al gabinete fué llamado Cánovas, como ministro de Ultramar, que empezaba, puede decirse, la carrera política. Era segunda vez que ocupaba una poltrona ministerial, pues en el gabinete relámpago presidido por Alejandro Mon, había sido ministro de la Gobernación.

El nuevo gobierno llegaba al Poder con ciertas promesas a favor de las reformas en Ultramar. Ya había estado en Cuba el director del periódico radical **La Amrica** Eduardo Asquerino y a su regreso a Madrid había agitado a la opinión a favor de concesiones liberales para las colonias y para todos la necesidad de abordar ese problema parecía inaplazable. El mismo O'Dennell no ponía reparo a lo que consideraba corriente impetuosa de la época. No así Cánovas. La intransigencia de que dió muestras en su larga vida contra todo lo que fuera abrir la mano en la gobernación de las colonias, no podía dejar de monstrase en aquellos momentos críticos. Como hombre de talento, no trató de poner dique a la corriente. Con habilidad maliciosa simuló allanarse, haciendo mover las reales manos de Isabel II para que esta señora dictara su Real Decreto de 25 de noviembre del citado año de 1865, por el que se disponía que las dos Antillas enviaran Comisionados especiales que reunidos en Madrid con otros designados por el Gobierno de personas documentdas sobre el ausnto, informaran sobre las reformas políticas, sociales y económicas que debían implantarse en las Colonias.

No queriendo «el monstruo» enfrentarse con el problema de las reformas, lo bordeaba, aplazándolo. Así nació la llamada **Junta de Información**, que debía reunirse un año después de las cláusulas maquiavélicas del memorable decreto que le dió vida.

Las colonias, con ingénua credulidad, comenzaron a preparar el cuerpo electoral a fin de mandar a la Corte una lucida representación de sus hombres más conspicuos. Mucho antes de que estos diputados fueran elegidos, Cánovas caía de su Ministerio, como él mismo ecperaba, y dejaba a un político oscuro, Alejandro Castro, que le sucedió como ministro de Ultramar en el gabinete de Narváez la herencia de esa gran farsa que fué la citada Junta de Información, como veremos mañana.

Cánovas, además de hombre de

Traidores no; hombres libres sí

DOS OBREROS QUE HAN ROTO LAS CADENAS DEL SINDICATO

Complacemos a dos obreros desengañados, que estuvieron amarrados al Sindicato de Artes Gráficas publicando las siguientes cartas, una dirigida a nosotros y otra al Consejo de Dirección de un diario cooperativo, sin que ésta necesite comentario, pues se comenta por sí sola.

La Habana, 30 de Octubre de 1933

Sr. D. José I. Rivero,
Director de DIARIO DE LA MARINA.
Habana.

Distinguido señor nuestro: Con esta fecha hemos enviado al Pleno de la Unión Sindical de Artes Gráficas y a los periódicos «cooperativistas» que bajo sus auspicios se publican, la siguiente carta que le rogamos publique en su leído «DIARIO».

Quedan de usted atentamente, **Rafael Méndez, Manuel Méndez Suárez.**

La Habana 30 de Octubre de 1933

Excamaradas del Consejo de Dirección de «Ahora».

Excamaradas:

Habiendo visto que por ese honorable y alto organismo sindical, así como por los diarios «cooperativistas» que bajo sus auspicios se publican se nos ha declarado traidores, no sabemos de qué ni de quién, queremos hacerles constar a ustedes, y perdonen este tratamiento tan burgués, que no hemos traicionado a nadie, sino, que no estando conformes con los nebulosos procedimientos del Pleno de la U. S. de A. G. en el conflicto surgido entre él y las empresas periodísticas, ni con la para nosotros incomprensible labor administrativa llevada a efecto por el mismo, hemos renunciado a todos los deberes y derechos contraídos con la U. S. de A. G., readquiriendo por libérrima voluntad nuestra condición de hombres libres.

Libres tanto en procedimientos como en ideas.

Para que sobre ustedes no pudiera recaer nunca un calificativo peor que el de traidores que tan injustamente nos cuelga la U.S. de A.G., sírvanse remitirnos la cantidad de DIEZ PESOS, poco más o menos, que como dividendo nos ha correspondido y nos adeudan aún, por nuestro trabajo de la última semana en los talleres de «El País Libre».

Son de ustedes atentos excamaradas, **Rafael Méndez, Manuel Méndez Suárez.**

Es copia esta carta de otras enviadas al «País Libre» y al Pleno de la U. S. de A. G.

Los señores R. Méndez y Manuel Méndez Suárez, miembros del Sindicato hasta ayer, nos envían la nota que enseguida insertamos, y que como verán los lectores, no tiene desperdicios:

Dr. José I. Rivero
Director del «Diario de la Marina».
Habana.

Distinguido Sr. nuestro:—

Con esta fecha hemos enviado al Pleno de la U. S. de A. G. y a los periódicos que bajo los auspicio del mismo se publican, la siguiente carta, cuya publicación le agradeceríamos en las columnas de su **DIARIO.**

Anticipándole las gracias por este favor quedan de usted atentamente,

R. Méndez.

Manuel Méndez Suárez.

La Habana, 30 de Octubre de 1933.

AL PLENO DE LA UNION SINDICAL DE ARTES GRAFICAS

Ex camaradas:

Habiendo visto que por ese honorable y alto organismo sindical, así como por los diarios «cooperativistas» que bajo sus auspicios se imprimen se nos ha declarado traidores, no sabemos de qué ni de quién, queremos hacerlo constar a ustedes, y perdonen este tratamiento tan burgués, que no hemos traicionado a nadie, sino, que no estando conformes, con los nebulosos procedimientos del Pleno de la U. S. de A. G. en el conflicto surgido entre él y las Empresas periodísticas, ni con la por nosotros incomprendida labor administratativa llevada a efecto por el mismo, hemos renunciado a todos los deberes y derechos contraídos con la U. S. de A. G., readquiriendo así por ibérrima voluntad, nuestra condición de hombres libres.

Libres tanto en procedimientos como en ideas.

Para que sobre ustedes no pudiera recaer nunca un calificativo peor que el de traidores que tan injustamente nos cuelga la U. S. de A. G., sírvanse remitirnos la cantidad de DIEZ PESOS, poco más o ménos, que como dividendo nos ha correspondido y nos adeudan aún por nuestro trabajo de la última semana en los talleres de EL PAIS LIBRE.

Son de ustedes atentos y ex-camaradas,

R. Méndez.

Manuel Méndez Suárez.

Talleres de «El País-Excelsior».

EN LIBERTAD LOS AGENTES DE LA «NASH»

Se les había ocupado armas y municiones

La Sala Primera de lo Criminal de la Audiencia de la Habana compuesta por los Magistrados señores don Antonio Echeverría y Alfonso, Miguel A. Zaldívar y Sánchez y Fidel Vidal y Campa, ha dictado en la tarde de ayer auto disponiendo la inmediata libertad de los señores Felix O-Shea y Aragón y José Piñeiro y Pla, los cuales se encontraban detenidos en el Castillo del Príncipe, por habérseles ocupado en un registro que les hicieron en la Agencia de Automóviles «Nash» armas largas y municiones.

La vista de dicho recurso se llevó a efecto con la asistencia del Ministerio Fiscal y del Mandatario Judicial Alfonso González Suárez, que sostuvo el recurso al cual se adhirió el Ministerio Fiscal.

La sentencia dictada por la Sala descansa en los fundamentos, de que si bien es cierto que la Ley de Procedimiento Criminal en sus artículos 502 y siguientes del Capítulo 3o, del Título 6o, se ocupa de la prisión provisional, de cuando podrá decretarse, de las circunstancias necesarias que deben concurrir, y de los recursos que puedan establecerse contra los mismos, la Orden número 427 de 14 de Octubre de 1900 de Habeas Corpus vino a proteger aun más los derechos individuales, impidiendo que prisiones realizadas sin llenarse los requisitos legales menoscaben el derecho de la libertad.

Que de acuerdo con el número 4o del artículo 283 de la Ley de Enjuiciamiento Criminal, constituyen cual quiera de las fuerzas destinadas a la persecución de malhechores y es precepto contenido en el artículo 282 de dicha Ley entre otras obligaciones descubrir los delincuentes poniéndolos a la disposición judicial; que igualmente se establece por el número 520 de la expresada ley de procedimiento que la libertad no debe restringirse sino en los límites absolutamente indispensables para asegurar la persona del detenido, y a ese efecto por el artículo 496 de la precitada ley, el que detuviera a alguna persona, con autoridad para ello, deberá ponerla en libertad o entregarla al Juez más próximo donde hubiere ocurrido el hecho de su detención dentro de las 24 horas siguientes, al acto de la misma, precepto éste que fué incumplido en el caso que ha dado motivo a ese recurso.

Asimismo hace constar la Sala en su auto, ordenando la libertad de los detenidos, que tratándose como se trata en el presente recurso de encar celados que no lo han sido por virtud de una setencia de Juez o Tribunal competente, ni a virtud de resolución judicial que los estime como autores de un delito grave, que tengan malos antecedentes o se pueda creer fundadamente que trataran de substraerse a la acción de la justicia, que el hecho realizado haya producido alarma o sean de los que se cometen frecuentemente en esta provincia, procede en consecuencia decretar su libertar inmediata.

Al ser declarada con lugar la solicitud de Habeas Corpus presentada y defendida por el Mandatario Judicial Alfonso González, se ha anotado dicho mandatario un triunfo.

HURTO DE PRENDAS

El Vigilante 836, Felipe Morilla, detuvo a Francisco Aoritz y Zorrilla de la Habana, 17 años, vecino de Pocito 2, por haber hurtado distintas prendas de fantasías en el Establecimiento «Versalle», sito en Prado 108, propiedad de Pedro del Toro, el cual acusó al Aoritz de llevarse dichas prendas en momentos en que se encontraban ocupados en atender a varios clientes.

Estima el valor de lo hurtado en 45 pesos.

El acusado no negó los cargos que se le hacían, siendo remitido al Vivac a disposición del Juez Correccional de la Segunda Sección.

HUELGUISTA

—¿Por qué llora tanto el niño?
—Dice que si no le cambian el menú, se declara en huelga

A Través de la Vida

Por Héctor de Saavedra

ARCADIA FELIZ

Jeremías, mi viejo y excelente amigo Jeremías, se desperezó en el lecho al despertar de un sueño tranquilo, como el de todos sus conciudadanos, en la patria libre y soberana. Recogió el libro sobre el que se había quedado dormido. Era un tratado de la ambigua Grecia, escrito por Morayta, y en la página interrumpida por Morfeo contnuó leyendo: «la Arcadia estaba situada en el centro del Poloponeso. Era una comarca de la antigua Grecia; sus verdes valles, regados por mil arroyos, que forman la cuenca superior del Alfeo, tenían por habitantes hombres sencillos adictos a las antiguas tradiciones, haciendo vida pastoril, amorosa y nómada...

Al llegar a esta deliciosa y verídica pintura fué interrumpido por la discreta llamada de su criado que, amablemente, le preguntó desde la puerta:

—¿El caballero va a desayunarse?

—Sí; pero antes dime que día hace.

—Esplendoroso, por más que el por nada de este mundo se permi- Observatorio anuncia el paso de un ciclón.

—Bueno; pues tráeme leche sola y unas tostadas.

—El caballero debe saber que no hay leche porque las vacas van a agremiarse. Le daré condensada.

—Bien; y pan con mantequilla.

—¡Ah! No hay pan.

—¿Por qué?

—Porque los panaderos que lo hacen tuvieron que ir anoche a una asamblea del sindicato de la harina de trigo contra la de yuca.

—¡Vaya! Sin embargo, la yuca es nacunal y patriótica.

El criado de mi amigo Jeremías es un antiguo y correcto sirviente, que no está aún agremiado, pero que tiría un comnetario. Lo que hizo fué sonreír para su coleto socarronamente.

—¿Conque no hay leche ni pan? Bueno; comeremos bizcochos como recomendada la amable reina María Antonieta, al pueblo que le pedía sustento.

—Las tiendas están hoy cerradas.

—¿También?

—Es un paro comercial, de veinte y cuatro horas.

—¿Por qué motivo?

—Dicen que por la muerte de Don Juan Tenorio.

—¡El pobre! En fin, dame algo, aunque sea agua con azúcar.

El criado confeccionó una especie de ponche sin leche ni huevos, pero cargado de azúcar y ron.

—Naturalmente —dijo Jeremías— todo está tranquilo...

—¡Oh! ¡Muy tranquilo! Hay huelga de guaguas.

—¿Otra vez?

—Es para ensayar el paro general que se ha decretado, sin fecha...

—¡Ah, vamos! Es como cuando Machado ordenaba una amnistía por los delitos que pudieran cometerse...

El criado, sin replicar, volvió a sonreír para su capote.

—¿No hay otra cosa?

—Las bombas de siempre, y el Hotel Nacional que ha sido tiroteado.

—¡Pero si el hotel, ahora, es pacífico!

—Son de patriotas retrasados.

—¡Vaya, si es así puede pasar. ¿Y qué más?

—Los ladrones asaltaron anoche la casa de su amigo el Doctor Sánchez Barcaizbegui y se llevaron hasta las mamparas...

—¡Qué desgracia! ¿Y qué dicen las autoridades?

—¡Que el Doctor estaba de turno.

Jeremías quedó pensativo un momento, y luego, volviendo a tomar el libro de la Grecia antigua, prosiguió su lectura murmurando:

—Como si la Arcadia feliz tuviera algo de particular!

ESTADO DE SITIO EN LA PALESTINA A CONSECUENCIA DE LA HUELGA GENERAL

JERUSALEN, Octubre 31 (AP.) — Ha sido declarado el estado de sitio en la Palestina con motivo de haberse negado los árabes a dar por terrminada la huelga general que están llevando a cabo en protesta de la inmigración judía. Se desconoce cuál será la próxima actitud de los árabes, pero los discursos de los jaques son mucho más moderados. Han salido varios carros blindados hacia Gaza, donde se esperaba que ocurrieron disturbios.

Los periódicos árabes se han declarado en huelga en protesta de la cesura establecida.

Algunas de las más altas personalidades musulmanas tratan de cooperar con las autoridades a fin de conservar el orden, habiendo logrado dispersar a la muchedumbre que se encontraba amotinada en Tulparem, cerca de Nablus, amenazando con un serio desorden y graves derramamientos de sangre.

M.E.C.D. 2016

Consérvese joven como sus hijos

Una madre regañona y de mal humor no es grato recuerdo para los hijos. La felicidad del hogar depende de la mujer. Cuando los quehaceres habituales y los niños le parecen a una "insoportables" — es hora de tomar Compuesto Vegetal de Lydia E. Pinkham: calma los nervios y da la energía necesaria.

"Me alivia mucho" — dice el 98% de las mujeres, según comprobación rigurosa. También ayudará a Ud. Se vende en todas las boticas.

Compuesto Vegetal De Lydia E. Pinkham

BURLA BURLANDO

Después de estos días de holganza forzosa, al disponerme otra vez a reanudar mi trabajo periodístico me encuentro con una dificultad casi insuperable; la de reunir mis ideas aventadas y desparramadas por las «rebumbias» de estas últimas semanas par formar con ellas un artículo medianamente coordinado.

Por fortuna no ha estado durante ese tiempo completamente ociosa mi pluma. Ha tomado apuntes y hecho acotaciones, y hasta esbozado artículos que no se publicarán por ahora esperando a que lleguen otros tiempos menos libertarios pero más liberales que los presentes. Entre tanto escogeré algunas de esas acotaciones y apuntes para salir del paso.

Lo que más he echado de menos en esta temporada no ha sido el pan ni la carne ni otros comestibles de que me han privado los respectivos gremios abastecedores, sinó la falta del alimento espiritual que me proporcionaba todas las mañanas el DIARIO DE LA MARINA .... ..

Es verdad que desde muy temprano venían los vendedores a pregonar a mi puerta con voces estentóreas otros periódicos, o cosa así, pero no he caído en la tentación de mirarlos siquiera «por arriba». Conocía su procedencia y no he querido contribuir con mis **cinco kilos** al sostenimiento de una falsedad.

Por lo visto todo el mundo ha precedido lo mismo que yo sobre el punto de los **kilos**, punto esencialísimo en estas contiendas, y que ha decidido la suerte poco envidiable de esos periódicos. Con ello quedó demostrado lo mucho que puede el público, nuestro señor, cuando se decide alguna vez a ser cívico de **verdá**...

Por otra parte la ausencia forzosa del DIARIO ha venido a poner en evidencia muchas cosas inefables en las que no se suele reparar en los tiempos ordinarios.

Los amigos del DIARIO DE LA MARINA que antes parecían tibios, se enardecieron al «ver lo que pasaba», y se mostraban dispuestos a cualquier sacrificio de dinero o de lo que fuese, para ayudar y defender **su periódico.**

Los que parecían indiferentes en tiempos normales a las cosas del DIARIO, se indignaban sinceramente al oír lo que les contaban, y se les oía exclamar: ¡Qué charranada!

Por lo que se ve, todavía hay que contar con la conciencia del pueblo cuando se trata de urdir una felonía... Hay instituciones así, que tanto más se fortalecen cuanto más injusto y alevoso es el ataque.

Parece que el Sindicato Médico ha vuelto a las andadas en su campaña contra los Centros Regionales. Ha vuelto a pedir la expulsión de los médicos que hoy prestan sus servicios en las casas de salud, a satisfacción de todos. Y han vuelto a exigir otras gollerías.

Por lo visto ese Sindicato Médico es una especie de **Tabou** sagrado e inviolable. El Gobierno ha ofrecido garantizar la libertad del trabajo y, por consiguiente, prohibir toda coacción que se intente contra esa libertad.

Esto va con todos los demás sindicatos, pero el Sindicato Médico parece estar excluído de esa ley. Tenemos, pues, un sindicato que disfruta de grandes privilegios, y esto, francamente, está muy en pugna con la libertad y la igualdad que a todos nos ha sido prometida.

Y no vale decir que el Sindicato Médico no es un sindicato de «altura». El mismo se ha declarado llanamente **camarada entrañable** de los demás sindicatos.

Luego, ¡hay que ver eso...!

¿Qué se ha hecho de la lógica y del sentido común?

Al enterarse de ciertos problemas políticos, económicos o sociales, uno se pone a pensar para sus adentros: Esta sería la solución más lógica y más conforme con el sentido común. Pues hoy se puede esperar sin temor de equivocarse, que el problema se ha de resolver en contra de todo buen sentido y de toda lógica. ¡Es desesperante!

Por eso ya no nos sorprende que cuando en ciertos gabinetes se está confeccionando un pastel, resulte una bomba; y cuando en otros se está preparando una bomba resulte un pastel.

¡Qué tiempos, Señor...!

M. ALVAREZ MARRON

Compañía Trasatlántica Española

Servicio de Vapores Correos
PROXIMAS SALIDAS

PARA CANARIAS

Vapor correo "MANUEL ARNUS" .... Diciembre 9

PARA NEW YORK, VIGO, CORUÑA, GIJON, SANTANDER Y BILBAO
" "C. Colón", Nov. 15
" "Habana", Dic. 16
" "C. Colón", Ene. 15

PARA VERACRUZ (México). — 48 horas de viaje.
" "C. Colón", Nov. 8
" "Habana", Dic. 9
" "C. Colón", Ene. 8

PARA NEW YORK, CADIZ Y BARCELONA
Vapor "C. Colón", Nov. 15 " "Magallanes", Dic. 23
" "C. Colón", Ene. 15

GARCIA & DIAZ, Ltda.,
Agentes Generales
Apartado 1690. Habana.
Palacio de la Lonja. Teléfonos M-6911 y M-6912.

LINEA FRANCESA

SERVICIO DE CARGA MENSUAL
de Havre, Amberes y Burdeos para la Habana
Salidas de:
HAVRE el 24, de AMBERES el 27
y de BURDEOS el 1 de cada mes.
SERVICIO DE PASAJEROS
El Vapor Correo

"MEXIQUE"

Saldrá de la Habana para VERACRUZ:
1o. NOVIEMBRE
Para CORUÑA, SANTANDER Y ST. NAZAIRE:
9 NOVIEMBRE
En esta Agencia se expiden Billetes para las Líneas de New York-Havre-Plymouth y New York-Vigo por los Vapores:
«ILE DE FRANCE» — «PARIS» — «CHAMPLAIN»
«LAFAYETTE» — «DE GRASSE» — «ROCHAMBEAU»

Cie. Gle. Transatlántique
ERNEST GAYE
O'Reilly 9. — Apartado 1090. — Teléfono A-1476.
— HABANA —

HABANERAS

LA MODA ACTUAL

FIGURAS DEL CINE

La mujer moderna se ha destacado tanto en los distintos **sports**, que hay que decir sin temor a equivocarse, que pueden competir en igualdad de condiciones con los hombres.

Las modas nos presentan diariamente bellos modelos de trajes para practicarlos cómodamente, ofreciendo a la vez un bonito cuadro de atractiva coquetería femenina.

Las artistas del cine, que se ven forzosamente obligadas a cambiar amenudo de indumentaria, han escogido el traje masculino como el más práctico para hacer toda clase de piruetas.

Aquí vemos, en una pose descuidada, a la maravillosa actriz de la pantalla **Katherine Hepburn** que tanto gusta por su temperamento impresionante, con un traje que bien pudiera ser de un muchacho. La camisa de **tweed** ajustada al cuerpo, marca graciosamente las finas formas de la artista, así como los pantalones de corte militar que le permiten los movimientos libres que requiere su profesión.

ZAPATOS DE INVIERNO

Con los nuevos trajes de comidas la moda se aprovecha para adornar las extremidades.

El sombrero y los zapatos han de ser de un gusto exquisito, porque el hecho de que el traje sea la última expresión de la moda por la sencillez elegante, la cabeza y los pies resaltan más, siendo necesario tener mucho cuidado en escogerlos.

Ahora los zapatos de corte de salón, en gamuza, se ven combinados con piel lisa que resultan bien con un traje de paño o de terciopelo.

El charol vuelve a la moda en corte de salón así como los de medio corte que tanto favorece el tobillo y afina la línea de la cadera y cintura.

También siguen en voga las sandalias que se hacen en terciopelo, gamuza y piel, pero sin ser demasiado calzadas, que se prestan perfectamente para llevar con los nuevos trajes.

LOS TRAJES SASTRES

Según las presentes indicaciones ha sonado la hora final del **speakeasy** como lo conocemos hoy y que ha servido para enseñar a la mujer moderna el arte de vestirse semi-ceremoniosamente en las comidas últimas que se celebran en su seno privado.

Solo en las de más etiqueta se usa el traje de gran vestir. En los menos lujosos se ven los trajes sastres como el indicado para esa clase de comidas.

En la creencia que la vuelta de los vinos a los Estados Unidos iniciará una nueva era de elegancia en el vestir, las americanas se disponen a surtir su guardarropía de trajes de comidas y de grandes **soirees**. **K Mainbocher** ha lanzado la moda del sastre para vestir presentando dos modelos distinguidos en su última exhibición. Aunque su nombre parece que suena algo masculino, resulta todo menos eso. Esa casa puso en cada línea la sobriedad y el atractivo que requiere todo vestido femenino, viéndose alguno con la falda larga dejando ver por delante los tobillos en forma provocativa.

A la blusa le dió nueva vida rennovándola de un modo muy moderno. Con un traje negro presentó una blusa de raso blanco, de mangas cortas y con otro color caoba mostró una blusa de raso de un tono caoba rosado muy original.

.. Las faldas rectas y las chaquetas entalladas que llegan a las caderas con sus capas plegadas sobre los hombros que caen como un par de alas dobladas sobre los brazos que a veces adornan con pieles.

RECETAS DE BELLEZA

A la entrada del invierno el cutis sufre doblemente por la falta de transpiración y por la sequedad natural que produce el frío.

Para evitar estos cambios que tanto afectan la piel puede hacerse una receta que favorece grandemente y que resulta de muy fácil aplicación.

Agua de rosas	200 gramos
Almendras dulces	25 »
Almendras amargas	25 »
Miel de abejas	25 »
Alcohol	125 »

Se emplea después de lavarse la cara con agua tibia, dejando que se seque y aplicando los polvos después.

EL AFILADOR

Este dolor heroico de hacerse para cada noche
Un nuevo par de alas...
¡Dónde estarán las que ayer puso sobre mis hombros
El insomnio de la primera hora del alba!
Dí, afilador de tijeras de oro
Y puñales de acero y espadas de hierro:
Anoche yo tenía dos alas
Y estuve cerca del cielo.
Pero esta mañana,
Llegaste tú con tu flauta, tu piedra,
Tus doce cuchillos de plata.
¡Y lentamente me fuiste cortando las alas!

María de Ibarborou

MENU DEL DIA

Almuerzo	Comida
Cocktail de frutas.	Grape fruit.
Huevos en acemitas.	Sopa de menudos.
Picadillo y arroz blanco.	Cangrejos rellenos.
Yuca con mojo y platanitos.	Pollo a la mascota.
Ensalada de calabaza.	Ensalada de berros.
Puding de maíz.	Gelatina de frutas.

RECETAS DE COCINA

Panetela

Se baten seis yemas de huevos hasta que se espesen y se pongan verdosas, se le añade una taza de azúcar poco a poco y rayadura de limón. Se le añade una taza de harina de Castilla y por último las claras batidas como merengue, colocándose en un molde cuadrado sobre un papel engrasado con mantequilla, cocinándose en el horno templado durante veinte minutos.

M. R. de FONTANILLS

Anúnciese en el DIARIO DE LA MARINA

Cuestion De Precio

Por LESBIA SORAVILLA

Agradezco a un dibujante proletario una saludable lección que me ha costado diez centavos solamente. Me aconsejó, como honesta diversión la asistencia a cualquier cine de barrio donde por tan módica cantidad exhiben una fabulisa colección de películas. Y allá me fuí, confiada en mis condiciones de adaptabilidad que nunca me han traicionado, a un salón de enormes dimensiones, atestado de gentes y de ruidos. Toses, llantos de niños, conversaciones en voz alta y mucho olor a polvos de «caja grande por diez centavos» y a tabaco de ««a kilo». La señora que me acompañaba, dama ya entrada en años, apenas se vió en aquél sitio llevóse el pañuelo a la nariz y clavó en mi sus ojos conminadores. Antes de que pudiese arrepentirse la conduje a una butaca, en medio de aquel barullo, y nos acomodamos entre dos damas gordas muy respetables. La una hacía saltar sobre su regazo a un niño de pocos meses. La otra mantenía separadas las piernas de tal suerte que sus rodillas formaban un ángulo de noventa grados mientras comía a dos carrillos unos pasteles, sacudiendo las sobras en el vestido de mi acompañante. Esta, protestó al punto con mucha delicadeza: —Señora ¿tiene Ud. la bondad de recoger un poco las piernas porque me está molestando?... La dama, sorprendida por tan inusitado antojo respondió acremen, sin cambiar de postura: —¡Yo pago mi dinero para sentarme como me da la gana! —Y se acomodó aún mejor. Susurro al oído de mi buena amiga: —Tenga un poquito de paciencia..ya va a comenzar la función. Y comenzó...Y con la película se desatan aún más las lenguas de los espectadores y el niño de la dama gorda comenzó a llorar sin dejar de dar brincos sobre las rodillas de su mamá que hacía esfuerzos por calmarlo. Yó estaba divertidísima. Para ver la cinta había de seguir los movimientos de péndulo del espectador inquieto que me tocó en la butaca delantera. Y como la producción era del género cómico las buenas gentes aquellas reían hasta desquijararse. Temerosa de q. mi compañera pudiera privarme de tan honesta diversión le dije una frase de no recuerdo que filosófo: La risa es propia del hombre y el hombre es el único animal que puede reir... Nada contestó. El espectador que nos quedaba detrás contaba a gritos los incidentes de la película a su compañera.

—Nos evita el esfuerzo de hacer suposiciones a nosotras, le expliqué a mi amiga. El niño de la dama gorda seguía gritando. Por los pasillos un hombre pregonaba refrescos y gaseosas, inocentes criaturitas de pocos años correteaban de un lado a otro... Y comenzó la cinta dramatica El mar agitado de cabezas se encalmó un poco. A nuestros oídos llegaba perfectamente el comentario de los allí presentes. Compadecían a la heroína, lanzaban denuestos contra el tirano, animaban al galán a ser expresivo en sus manifestaciones de amor a la muchacha.

Cuando llegó la hora inevitable en toda película americana de romper la crisma al «hombre malo» los espectadores volvieron a exaltarse! ¡Mátalo, chillaban.—acaba con él, ¡duro, pégale duro, rematálo, ¡Y luego un largo rugido de satisfacción: repetido por todos los labios —¡Ahí! ¡ahí!...

—Me siento enferma, vámonos, me dijo mi acompañante haciéndose oir en medio de aquel maremagnum. La complací a disgusto y abrimos paso con dificultad saliendo a la calle. La pobre señora estaba pálida, sudorosa, y tartajeó a duras penas sacudida por la indignación: —¡No vuelvo más, son unos salvajes...! Cuando no tenga dinero para ir a un cine donde la gente ponga sordina a sus emociones me quedo en casa! Por el camino yo iba pensando que aquél mismo público en un cine elegante se ría más discreto. Seguramente aquella exaltación no era más que cuestión de precios. Como los polvos de «caja grande por diez centavos» y el tabaco : «de a kilo»...

PERDIDA

Desde el Paradero de lanchas de Regla, hasta el Vedado, se extraviaron el sábado pasado, por la noche, unos impresos sin importancia y un Carnet de identidad.

El interesado agradecerá al que los haya encontrado, su devolución, a casa MARRIE, O-Reilly núm. 57, donde se gratificará.

SOCIEDADES ESPAÑOLAS

HAY GRAN ENTUSIASMO PARA LA EXCURSION DE LA ESTUD· CERVANTES

Un éxito extraordinario resultará la excursión que prepara la sección de fiestas de la Sociedad Estudiantil «Cervantes» para el próximo día 12, al vecino pueblo de Santiago de las Vegas.

La actividad que ha desplegado el «Club Atlético», hará que los cervantinos se anoten uno de sus mejores éxitos en cuanto a fiestas se refiere.

El tren excursionista que partirá a las nueve de la mañana, constará de varios coches especiales que la empresa pone a la disposición para mayor comodidad de los excursionistas.

La tanda especial que a manera de vermouth se celebrará en el teatro «Popular, consta de un divertido programa donde el cuadro de declamación de esta sociedad, demostrará una vez más sus cualidades artísticas.

Para el almuerzo que se llevará a efecto, se ha seleccionado la finca «Nenita», y ya está en poder de la comisión organizadora el correspondiente permiso que autoriza para la celebración del mismo.

La matinée bailable tendrá efecto en los elegantes salones del «Club Atlético Santiago», y ha sido contratada la orquesta de los «Hermanos Martínez», para que amenice la misma.

El precio de los boletos se ha fijado en la cantidad de TREINTA CENTAVOS para las damas, y CUARENTA CENTAVOS para los caballeros, pudiendo ser adquiridos en la secretaría de la sociedad, Centro Castellano, Egido No. 2, en horas de oficina durante el día y por la noche de ocho a diez, debiendo ser adquiridos antes del día 10.

MUCHOS NUEVOS SOCIOS EN EL CENTRO ASTURIANO

A la estadística se rinde culto admirable en el Centro Asturiano; el departamento de contabilidad es maravilla de organización; los socios todos los saben, conocen hasta donde se invierte el último centavo de la casa de Asturias, que es más que casa, Casona, señorial, magnífica, atalaya social desde la que otea el porvenir.

Pués bien: haciendo un gran acoplamiento con su contabilidad funcionan diversos negocios en la Secretaría General del Centro Astur, en la que se conocen a diario todas las operaciones que durante el día se verifican.

Y por eso, cuando al Centro Asturiano se llega en petición de un dato, se obtiene inmediatamente.

A setnta y dos alcanza la cifra de las nuevas inscripciones realizadas en el día de ayer para el primero de Noviembre, de las cuales cuarenta y cuatro corrsponden a socios varones y veintiocho a asociadas; es decir que son setenta y dos nuevos miembros que van a formar parte de la Institución astur, que a pesar de todos los contratiempos de la época, a pesar de todos los ataques, continúa su marcha de avance; continúa firmemente en su labor social, cada vez más afincada, cada vez más profunda, y es que cuando se trata de una obra buena, y esta del Centro Asturiano, lo es, no caben los ataques, ni caben los contratiempos.

El Centro Astruriano continuará, pués, su marcha; es el que pasa sin importarle quiénes tratan de obstaculizarlo; es el que se ha propuesto hacer una buena labor y la hace, aún a despecho de todos los escollos y de todas las vicisitudes que tenga que pasar.

PROXIMA VELADA SOCIAL EN EL PALACIO ASTUR

La Sección de Recreo y Adorno que viene presidiendo el Sr. López Vallina, está organizando suntuosa Velada para el Sábado día 4.

Pueden concurrir a ella todos los socios de las Sociedades Regionales, puesto que el precio fijado para este festival está a tono con la época reivindicadora. Los caballeros, como aún no está bien dilucidada la situación económica, sólo pagarán VEINTE CENTAVOS y las DAMAS DIEZ CENTAVOS.

Programa saturado de amenidades, exhibición de la gran película tomada el día de la grandiosa manifestación de los Centros Regionales. Cantos típicos cubanos y españoles. El Dr. YOVA, célebre fascinador, hipnotista eminente, con sus exhibiciones, deleitará a la numerosa y selecta concurrencia.

Como la variedad del programa es tan inmensa, en notas sucesivas daremos relación de ellas.

La hora de celebración está fijada para las nueve de la noche. Las lunetas no están númeradas; hacemos esta aclaración porque luego los compromisos son para los muchachos de Recreo y Adorno.

UN ACTO PIADOSO DE «LA AURORA DE LAS SOMOZAS»

La Sociedad de Instrucción «La Aurora de Somozas» llevará a cabo en el día de mañana, jueves, a las cuatro y media de la tarde, un acto piadoso, en conmemoración de los asociados caídos para siempre.

El Sr. Secretario de dicha institución, Sr. Antonio Freire Montero, ruega a todos los socios de «La Aurora de las Somozas» la más puntual asistencia a tan noble acto.

MISA DE REQUIEM DE LA BENEFICENCIA CATALANA

En sufragio de las almas de los socios de la Beneficencia Catalana fallecidos durante el año, se celebrará a las 10 a. m. de mañana día 2 misa de difuntos, en la capilla de los Rdos. P. de las Escuelas Pías de la Habana, sita en San Rafael y Manrique.

El Presidente de la Beneficencia Catalana, Sr. José Balcells, invita a tan piadoso acto, a todos los socios y sus familiares, y en especial a los familiares de los consocios eternamente desaparecidos.

IMPORTANTES ACUERDOS DE LA SECCION DE SANIDAD DEL M. I. CENTRO GALLEGO

La Sección de Sanidad del Centro Gallego que preside el titular señor José López Méndez, en sesión últimamente celebrada adoptó entre otros acuerdos de orden interior de la casa d salud «La Benéfica», los siguientes:

Esperar a conocer el criterio de la Comisión que representa al Sindicato de los empleados de casas de salud, para resolver respecto a la solicitud de la ex-costurera del sanatorio, Sra. María Piñeiro, que pide se la reponga en el cargo.

Enterarse, con satisfacción, del acuerdo de la Comisión Ejecutiva, por el que se ha designado para los cargos de Director y Vice-Director de «La Benéfica», respectivamente, a los doctores Antonio F. Barreras y Juan Alvarez Guanaga.

Proceder, de conformidad con lo resuelto por la Comisión Ejecutiva, a realizar la construcción del techo del departamento de calderas, según los planos levantados por el arquitecto social y con la intervención de la Comisión de obras de la Sección y de los Sres. Evencio Rodríguez y Ramón del Campo, miembros del Ejecutivo, quienes simultáneamente con esas obras verificarán las de adaptación de los pabellones 15, 16 y 17; el primero para instalar a los dementes y los otros dos para los tuberculosos.

Aceptar la designación de los Sres. Soliño y Vila, hecha por la Comisión Ejecutiva, para adquirir fraladas y otras ropas de invierno con destino a la casa de salud.

Esperar a que la Comisión Facultativa de turno presente el expediente incoado, para resolver respecto a la situación del enfermero Sr. Baltasar Gelabert, que se halla suspenso de empleo y sueldo.

Elevar a la Comisión Ejecutiva una solicitud del arrendatario del kiosco para la venta de tabacos y cigarros en la Quinta, informándole al propio tiempo que dicho señor, a pesar de las gestiones que se vienen realizando, no hay manera de que pague el alquiler.

Designar a los vocales Sres. Vascós y Fagín para que visiten al Sr. Veiga Rico, respecto a una oferta que dicen está dispuesto a hacer, consistente en la construcción de un kiosco con pago de alquiler, y le sugieran la conveniencia de presentarla por escrito a fin de poder estudiarla debidamente.

GRANDIOSO BAILE DARAN EN BREVE LOS FERRETEROS

El floreciente Club de Ferreteros, que preside por sustitución reglamentaria, el estimado caballero Sr. José Lorido, del alto comercio de esta plaza, ofrecerá el próximo sábado 4 de noviembre, un gran baile para sus socios. En su sede de la Calzada del Cerro número 547, y amenizado por la celebrada Orquesta «Daiquirí», que dirige el profesor Sr. Galán.

Reina inusitada animacion para esta fiesta entre las familias de nuestra buena sociedad, asiduas concurrentes al Club de Ferreteros.

Será una fiesta lucidísima.

TRIUNFOS CLINICOS DEL CENTRO CASTELLANO

De día en día, se reciben nuevas felicitaciones para los empleados que al frente del Consultorio del edificio social, atienden a las socias y socios que concurren a diario a curar las dolencias que les aquejan.

Aumentan los tratamientos, y es mayor cada día el movimiento en la sala de curaciones, que se halla a cargo del competente enfermero Sr. Eulogio Alvarez, quien por su especiales dotes de amabilidad y buen carácter se ha conquistado el aprecio de cuantas personas han tenido necesidad de concurrir donde él. El número de tratamientos que han sido atendidos en la pasada semana, en el departamento de socios, sala de curas, ha sido de doscientos treinta y ocho, y en el de mujeres setenta y seis. La sala de curas para mujeres, se halla a cargo de la Srta. Gloria Sánchez, que también ha sido felicitada por su actuación en el desempeño de su cargo.

El Dr. Torroella, que venía dedicando los martes y sábados de diez a once de la mañana para atención de su consulta en el Consultorio del local social, volverá nuevamente a dar la misma consulta el jueves, con lo cual seran tres los días a la semana, martes, jueves y sábados, que atenderá a las socias y socios que deseen consultarse con él.

EFICIENTES SERVICIOS EN EL SANATORIO DEL CTRO. DE DEPENDIENTES

Las entidades como la Asociación de Dependientes del Comercio, no son improvisaciones de dos por cuarto. Tienen una profunda raíz y una razón suficiente que acreditan, aseguran y abonan su existencia. No obstante los embates de que se le ha hecho objeto, su vida es firme, propia, generosa. En el Sanatorio, se actúa diariamente con el éxito y las seguridades que siempre ofreció a sus enfermos. Ayer el eminente doctor Rogelio Stincer practicó siete operaciones, cuatro realmente importantes, pués se trataba de intervenciones internas, de vientre, y el maestro de cirujanos dió, una vez más, muestra de su saber y pericia. En el Consultorio externo la afluencia de asociados fué grande, y en la Farmacia el despacho de medicinas se realizó durante todo el día. El Laboratorio, el pabellón de Radiología, el pabellón Hidroterápico y Mecanoterápico, y los gabinetes de curaciones, etc., se vieron también muy concurridos.

Todo el cuerpo médico está en su puesto, actuando con el entusiasmo de siempre. Todos los servicios están conveniente atendidos. Las guardias en la sala de médicos internos se cubren con la mayor regularidad; y este hermoso trabajo, de concierto, de seriedad, de eficacia científica, tiene sus compensaciones en la buena marcha— de la Asociación y en el crédito que merece a los asociados. Como lo testimonian casi a diario los asociados y las asociadas que escriben ponderando los servicios que obtuvieron en la Quinta.

En cuanto al servicio a domicilio, justo es proclamar que se presta con verdadera eficacia y excelente organización. Esto se sabe por los propios enefermos visitados, que así lo manifiestan.

DE LAS ESCUELAS

Con todos los requisitos que exige la actividad académica se viene desenvolviendo el Curso 1933-1934 en la Asociación de Dependientes del Comercio. Pero los alumnos deben darse prisa en efectuar su inscripción, pués, como hubimos de precisar en días pasados, el retraso que se lleve en la inscripción o matrícula, será el que el alumno registre en sus estudio; para aprovecharlo más y con mayor facilidad.

TODOS LOS PAISES ABANDONARAN EL PATRON ORO

LONDRES, Oct. 30, 19393 (AP).—Los periódicos anuncian que todos los países abandonarán el patrón oro como resultado de la decisión de Rooselvelt comprar oro en el extranjero, como el segundo paso de su programa para el alza de los precios en los Estados Unidos. El Daily Mail espera que el dólar se depreciará en relación con la libra esterlina.

PANAMA PACIFIC LINE

HABANA A NEW-YORK & CALIFORNIA

BUQUES TURBO-ELECTRICOS de
33,500 Toneladas.
"VIRGINIA" para San Francisco
vía Panamá Octubre 31.
"PENNSILVANIA" para NEW YORK
Noviembre 3.
En la magnífica clase de turista a NEW YORK
$75 00 IDA Y VUELTA

WM. H. SMITH, AGENTES
Obispo 75. Telf. A-7322.

Empresa Naviera de Cuba

Apartado No. 2490, Dirección telegráfica: EMPRENAVE
Claves en uso: A. B. C., 4a. y 5a.
Edición Western Unión Walkims and Apedix
SAN PEDRO No. 6.—HABANA

TELEFONOS: A-6236. Pasajes y Fletes: A-5315. Información general: A-4730 Departamento de Tráfico: A-3063. Almacén.

A-5034: Segundo Espigón de Paula: M-2680: Tercer Espigón de Paula.

NOTA.—Las escalas de Port Au-Prince, Aux Cayes (Haiti), San Pedro de Macoris R. D. Aguadilla Mayaguez y Ponce P. R. Kingston, (Jamaica), son eventuales, esto es, se harán cuando el pasaje o la carga lo amerite

VAPORES EN SERVICIO: Cuba, Baracoa, Cienfuegos, Eusebio Coterillo, Gibara, Guantánamo, Habana, Joaquín Godoy, Julián Alonso, La Fe, Las Villas, Manzanillo Rápido, Santiago de Cuba y Camagüey.

PUERTOS DE ESCALA: COSTA NORTE. — Puerto Tarafa Nuevitas, Manati, (Victoria de las Tunas), Puerto Padre, (Chaparra) Gibara, (Holguín), (Velasco Bocas), Vita, Banes Nipe, Mayari, Antilla, Preston, Sagua de Tánamo (Cayo Mambí), Baracoa, Guantánamo, (Boquerón y El Deseo) y Santiago de Cuba.

COSTA SUR.—Cienfuegos, Casilda, Tunas de Zaza, Santa Cruz del Sur, Manopla, Guayabal, Manzanillo, Campechuela, Media Luna, Niquero, Ensenada de Mora y Santiago de Cuba.

COSTA NORTE de VUELTA ABAJO.—Bahía Honda, Río Baracoa, Puerto Esperanza, Santa Lucía, (Minas de Matahambre). Río del Medio, Dimas, Arroyo de Mantua y La Fe.

REPUBLICA DE HAITI.—Port-Au-Prince, Aux Cayes.

REPUBLICA DOMINICANA.—Santo Domingo, San Pedro de Macoris y Puerto Plata.

PUERTO RICO.—SAN Juan, Aguadilla, Mayaguez y Ponce.

JAMAICA.—Kingston.

M.E.C.D. 2016

SECCION 9A

TELEFONOS:
Dirección A-4151
Jefe de Redacción . A-3205
Sección de Sports. M-7911

DIARIO DE LA MARINA

TELEFONOS:
Quejas M-7911
A. Clasificados . . A-3333
Agencia Marianao. FO-7380

SECCION 9A

AÑO CI — ACOGIDO A LA FRANQUICIA POSTAL. — HABANA, MIERCOLES, 1 DE NOVIEMBRE DE 1933 — EL PERIODICO MAS ANTIGUO DE CUBA

LA ACTUALIDAD

EL COMUNISMO Y LA MUJER CUBANA

(Por LEON ICHASO)

Cartas femeninas me piden que reproduzca «para su mayor propaganda», mi artículo «El Comunismo y la Mujer Cubana», publicado en el último número de la Revista «Grafos», de María Radelat de Fontanills y María Luisa Machín de Upman —¿no parece que lleva ya tres lustros?— y dicho con tan vigorosa entonación y tan clara sonoridad de barítono desde la estación radiográfica del «Diario de la Marina, por nuestro caro compañero —el de las ústicas «Notas Amarillas» —tan amargas para algunos— Dr Felipe Rivero.

La indicación de las prestigiosas damas que firman dicha carta, es para mí un mandato ineludible.

He aquí mi artículo:

No encuentro modo de compaginar el comunismo con la mujer cubana. Es ésta, como lo dijimos otra vez, mujer antes que todo y sobre todo. Es femenina en su alma y en su cuerpo. Es femenina en sus miradas, en sus gestos, en sus movimientos, en su expresión, en su voz y en su acento. Es femenina en lo delicado de su belleza y hasta en lo innato de aquella graciosa coquetería con que trata de agradar socialmente. Es femenina, sobre todo, en la exquisita ternura, en el sacrificio silencioso y resistente, en la bondad inagotable, en el amor a prueba de todos los dolores, de todas las amarguras y de todas las ingratitudes con que ejerce la misión augusta de su maternidad. Todas las generosidades de su corazón, todas las nobles dejaciones de su espíritu, toda su fina intuición para adivinar los pesares ajenos, toda la dulzura de sus mimos y caricias parece que se han hecho para nutrir y reforzar en ella este sentimiento. Es demasiada madre la mujer cubana. Lo saben bien los hijos que tantas veces abusan de ella. Y lo saben también sus maridos cuya autoridad y energía de padres sufre muchas veces tantos quebrantos por la debilidad maternal de sus mujeres cubanas. Y en este feminismo tan marcado y tan especial, en esta maternidad que así caracteriza y personaliza a las mujeres de Cuba ¿puede caber el comunismo? De la Rusia de Lenin y Stalin ha salido aquel masculinismo basto y duro que enrudece y abruta a la mujer, que la atrofia en sus más congénitas y naturales sentimientos y que contrahace y desfigura hasta en su cuerpo y en sus facciones. Nada hay en ello de raro y extraño. En Rusia el sexo no establece ninguna diferencia social entre el hombre y la mujer. Ella es, lo mismo que el, un mero ciudadano para el Estado. Ella trabaja en las mismas faenas y en los mismos talleres que el hombre. Ella es soldado, albañil, fogonera tabernera, estibadora.... No importa que su estructura biológica y su naturaleza no la hayan hecho para cierta clase de trabajos. Allí el Estado comunista puede más que la naturaleza. Este mismo Estado mira con suprema indiferencia cuanto se refiere a la vida y a la subsistencia del hogar. En Rusia no existe el matrimonio. Basta que el hombre y la mujer vayan a la comisaría más cercana y pongan juntas sus firmas para que se consideren casados. Cuando se cansen, volverán a la misma comisaría; expresarán sus deseos de desunirse y quedarán descasados. En cuanto a los hijos, el Estado se encargará de ellos. Son suyos; él es el padre y la madre de todos aquellos a quienes después ha de estrujar y esclavizar bajo la más cruel y a más triste de todas las dictaduras. Y si las madres quieren librarse de los dolores e incomodidades del parto, el Estado les dará medios legales para el aborto.

Un sistema de esta naturaleza; un comunismo que en algunas comarcar rusas nacionaliza a la mujer para entregarla alternadamente a aquellos hombres del pueblo que hayan depositado para este fin cierta cantidad ¿puede ser compatible con la mujer cubana. La agraviaríamos si pensáramos que era necesaria la respuesta. La mujer cubana y el comunismo se repelen como la blancura y el carbón.

OTRA BODA DE ARTISTAS

CARLSBAD, New México 31 (AP). Bruce ha anunciado su próxima boda con Adriana Ames, también estrella de la pantalla, que tendrá efecto aquí mañana martes.

ACOTACIONES

(Por Jesús PRADO RODRIGUEZ)

Uno puede acostumbrarse a todos los oficios: acostumbrarse a ellos no es conocerlo por experiencia, sino advenir al experimento, en orden de los aprendizajes. La necesidad hace al oficiante ser de cualquier oficio, y quien no oficia por necesidades de pobreza ignora las valentías honrosas. Hay modos de presentarse en concurso. Si eso que anuncian con reclamo de cartel tiene mugre, procede introducirse mugrientos, pues limpio el traje, llegarán, en el adunco juicioso, a la sospechas de creernos bergantes que corren al timo. Antes de oficiar debemos ir al que da el oficio, poniéndos en el mejor punto de observación. Sólo la desconfianza alerta el sentido. Para no perder los esfuerzos, un buen aviso está en vigilar los pasos del jefe y atacarlo por el flanco más débil. Caída la muralla, cae la fortaleza. Y entonces posea el oficiante el oficio, sin apurarse en el tiempo. Y domine el oficiante sobre el dominio del jefe. Que dominar significa asegurar el trabajo, meter el trabajo en la congrua—aptitud, beneficio—, y prepararse a los buenos ascensos.

No era eso — lo que precede—aquello que queríamos decir. Queríamos decir otra cosa: queríamos decir que en las grandes crisis, el hombre debe estar preparado para cualquier oficio, no le duela al hombre sensible lavar automóviles, destribuir petróleo el las estaciones de gasolina, limpiar hornos, cuidar puercos....¡Oh los puercos revuelcan siempre entre inmundicias! Los egipcios tenían un rito extraño: miraban al puerco como animal abominable, dando origen esta superstición a que el que rozara algun puerco se arrojase al rio para purificarse. El porquerizo era excluido de la entrado en los templos, y a ninguno daban en matrimonio sus hijas ni se las tomaban por mujer. Anden, pues, solos los cerdos en el círculo de la piara y gruñan viles ronquidos. Los hombres nuevos precisan otro vestuario: son de la moda o de la externa forma. Abierto el día al trabajo desde las ocho de la mañana—hora de empezar las faenas—vístase la blusa para la obra, y al fin de la jornada-cuatro de la tarde—venga el pulcro sentido de la elegancia a nivelar clases, como quien nivela recebos sobre el aplomo de los caminos.

Un oficio que yo deseo practicar es el de la política en tierras donde la política no sea un modo de gobernar, sino un modo de vivir. Nosotros, los llamados latinos, no hemos nacido para la democracia. Y menos para las prácticas de la libertad. Definimos la libertad en el método, pero no sabemos cumplirla. El latino discierne la astucia y la justicia de los temas, y, sin embargo, se acerca a la injusticia sobre la labor divulgadora. Con el análisis estamos en el orden, y fuera del orden cuando procedemos a la acción. Hace años que en el uso cotidiano de los españoles entra la palabra inquietud. ¡Siempre rebotaron inquietos los españoles! En estos saltos del rebotamiento avanzan y recuden, proyectanto influencias nobles a los bellos sentidos de las cosas bellas, o desviando las altas influencias hacia norma estatales: la norma que queda en el mismo punto, y si se mueve un poco, se moverá por la órbita de las tradiciones oscuras, en el panorama de todo lo vacío. Decimos inquietud de los trastornos. Los de espíritu inquieto buscan la libertad y la practican: los inquietos pasionalmente desconocen la libertad y practican el libertinaje. A veces no hay diferencia entre política y matonismo. Como tampoco la hay entre la mala obra razonada y la manera de ejecutar la obra. Pues en estos recursos, en que piensa la obra atiende a los propios intereses.

Hemos puesto en el vano de las paradojas nuestra doctrina política. La doctrina política de los que aspiran a predicar política aguda descansa en tres términos: libertad, libertinaje y promesa. «Prometes; cerca tienes el daño»—dijo el sabio. Pero eso precepto no se da en política. Manténgase la promesa aunque no se cumpla la prometido. A los que piden libertad, brindeseles la tea para que incendien los edificios.

Ahora que hay mucha hambre por los esteros del mundo, me convendría mudarme al país más hambriento. Y casi veo el éxito en la propaganda revolucionaria. ¡No, no puedo afirmar mi éxito político! Ya he ensayado diferentes modos oratorios y no hallo numen propicio.

A solas en el tabuco propendí a la mímica y a los gritos profundos. Hice el mejor ensayo sobre los simples detalles: puse en la mesa el vaso del agua —escríbase del agua y no de agua—con boladillo, engolé la voz y dije: «Llega el momento de pedir cuenta a esos que expolian la miseria de las masas trabajadoras. El nuevo postulado de los nuevos tiempos debe ser aquel que traiga pan y el demonio de los opresos sobre los opresores. El nuevo postulado, camadas, no viene a las teorías de vacuo sentido idelógico, sino a las prácticas que aparejan reforma. Seo la riqueza de los que trabajan y anúlese la prepotencia de los ricos, igualande todas las fortunas. Sea» ..Se me atascó la idea, y, junto con la idea la voz amenazadora. No pude terminar la cláusula. Retrocedí, ensayé varios tonos agudos. ¡Imposible! Era aquello no pasar del sea!...¡Y qué ha de ser! Entonces trecordé que se puede hacer política baja sin necesidad de oratoria, para lo cual conviene descubrir otras cualidades, como la de saber si uno tiene algo de matón o acometidas de sicario. O si uno propende a las delaciones mediante falsos testimonios. Y, a fin de cuentas, en las grandes crisis—en las grandes miserias, no esquive el hombre astuto oficios políticos, aunque la política y el oficio estén contra el hombre.

DOS MUERTOS Y 6 HERIDOS EN UN CHOQUE DE TRENES

PALENCIA, Octubre 31 1933. (AP.) —Dos personas resultaron muertas y otras seis heridas en un choque ocurrido hoy entre dos trenes de carga en la estación Quintana Puente.

EL GRAVE CONFLICTO DEL CENTRAL ADELAIDA

Una comisión de colonos y jornaleros del Central «Adelaida» situado en Falla, se halla gestionando que por la administración de dicha finca azucarera se cumpla el convenio existente entre éllos.

La administración del central, se niega a cumplir los compromisos estipulados, fundándose en que la empresa no cedió de grado sinó bajo la presión de las amenazas de los trabajadores.

El departamento comercial del ingenio se mantiene cerrado, careciendo los habitantes de la zona de lo más necesario para subsistir.

La comisión de colonos y jornaleros, se entrevistó anoche con el Secretario del Trabajo, exponiéndole la gravedad de la situación. El Dr. Giraudy les prometió su rápida intervención en el asunto.

A LOS ESTUDIANTES DE CIRUGIA DENTAL

Se les ruega encarecidamente, a todos los que vivan en el interior de la República, envien a la mayor brevedad su dirección a Carlos Criner, Mazón 41, primer piso, asuntos de gran interés.

Delegados de la Escuela de Cirugía Dental.

Se les cita para hoy a la una a las 8 p.m. en la Escuela Dental, Belascoaín y Zanja.

RAIMUNDO FERRER A CAMAGUEY

En la Casa Presidencial se nos dió la noticia que el Comandante Pablo Rodríguez, Jefe del Distrito Militar de Camagüey había sido relevado del cargo designándose para ese lugar al Comandante Raimundo Ferrer, que hasta ayer fuera Jefe de la Casa Militar de Palacio, pasando el relevado a este último cargo, con la misma confianza que tenía del Gobierno

ANUNCIESE Y SUSCRIBASE AL «DIARIO DE LA MARINA»

Descubierto el robo del Cadáver de Hayden

De manera casual acaba de descubrirse, después de muchos años de investigaciones fracasadas, que Francisco José Haydn, autor del Himno Imperial Astriaco, maestro de Mozart, y uno de los músicos más ilustres de su época, fué desenterrado y decapitado dos días después de sepultado, conservándose su cráneo como un tesoro robado. Muchas anécdotas se refieren de Haydn.

Federico el Grande, de Prusia y Jorge III de Inglaterra, lo invitaron a sus Cortes respectivas.

Haydn nació hace dos siglos en Rohrau en la Baja Austria y murió en Viena en 1809 cuando las fuerzas francesas ocuparon aquella Capital.

En los momentos en que los tropas invasoras atravesaban las calles y sus bandas de música lanzaban al viento los acordes de la Marsellesa, tomó asiento al piano e improvisó lo que más tarde fué el Himno Nacional Imperial Austriaco, obra que ejecutaba todos los días hasta su muerte, siendo la última pieza que tocó al piano antes de morir.

LA SUERTE DE LOS DESPOJOS MORTALES

Dos días después del entierro de Haydn, cinco hombres penetraron en el Cementerio donde descansaban sus restos mortales. Dió comienzo una escena macabra. Las sombras de la noche cubrían los cinco fantasmas, que franqueando el ancho muro de la ciudad de los muertos, caminaban sobre la puta de los pies entre las tumbas. Querían aprovechar el tiempo antes de que apareciera la luna que habría revelado su sacrilegio.. Se detuvieron frente a una fosa, removieron rápidamente la tierra. Extrajeron un sarcófago donde reposaba el cadáver del gran músico, que apareció con los ojos cerrados y las manos unidas piadosamente sobre el pecho. Uno de los fantasmas tomó la cabeza por el pelo, y con un fino bisturí la separó del tronco. Los otros, mudos de espanto, lo contemplaban. La cabeza cayó en el ataud. Uno de los actores se inclinó bruscamente y tomándola por el pelo, la evolvió en un blanco lienzo. El cuerpo fué de nuevo acomodado en el féretro que cubrieron de tierra.

RUMORES QUE SE CONVIERTEN EN TEMPESTAD INCONTENIBLE

Después de algún tiempo, comenzó a murmurarse en Viena, sobre lo ocurrido en el Cementerio, asegurándose que el cadáver del ilustre Compositor había sido desenterrado. La opinión pública terminó por exigir el esclarecimiento de los rumores insistentes y el Príncipe de Esterhazy que había sido protector y amigo de Haydn, obtuvo después de diez años de continuas gestiones, la exhumación del cadáver. La ceremonia tuvo lugar en 1820. El sarcófago abierto, evidenció la profanación.

SE SILENCIA POR RESPETO

Para evitar el escándalo y por respeto a la memoria del ilustre músico, el Príncipe decidió trasladar el cadáver a su Castillo de Eisebtadt, donde el Compositor había vivido muchos años mientras fué Maestro de capilla de la Iglesia del mismo nombre. El sarcófago fué cerrado y en lugar de la cabeza de Haydn fué colocada otra adquirida en el anfiteatro de la Escuela de Medicina.

CINCUENTA AÑOS DESPUES

José Haydn, el ilustre compositor salvación eterna, es el de Francisco

Las cosas permanecieron así medio siglo. La justicia había abierto una investigación, citando numerosos testigos, pero nada se pudo saber, por lo que se archivó la causa.

LA VERDAD CIENTO TRECE AÑOS MAS TARDE

Ciento trece años despues, es decir, ahora, es cuando se ha conocido la verdad.

En 1870 murió en Viena, Johann Peter, antiguo Director de Prisiones de la Baja Austria, cuyo testamento consigna esta extraña cláusula: «Lego el cráneo que se encuentra en mi despacho y que he conservado piadosamente, hasta el presente, a la Sociedad de Amigos de la Musica de Viena. Este cráneo, lo juro por mi nacido en Rohrau, (Baja Austria). Fuí yo quien en compañía de Rosembaum, uno de los alumnos preferidos de Gall, Jacobo Demuth, enterrador y dos empleados de las prisiones, penetré en el Cementerio donde estaba enterrado Haydn y la corté la cabeza para poder estudiar sobre su cerebro tan prodigioso, la estructura y elementos del cerebro del que había brotado tantas obras maestras».

Todos los culpables en esta fecha habían muerto. Rosenbaum, el alumno preferido del famoso Gall, inventor de la frenologia, había realizado estudios sobre el cráneo de Haydn, que por siempre permanecerán desconocidos. Al morir Rosenbaum, había hecho llevar el cráneo a Peter, que le había ayudado en sus observaciones y estudios. En cuanto al eterrador y los dos empleados de la Prisión, no pertenecían ya al mundo de los vivos.

Actualmente, el cráneo de Haydn, se encuentra en poder del Museo de los Amigos de la Música en Viena. Y mientras tanto en el Cementerio de Esterhazy en Einstadt, reposa junto al cuerpo de Haydn, la cabeza de un desconocido.

TOPICOS PROLETARIOS

LA HUELGA DE LAS COMPANIAS PETROLERAS

Los obreros de las compañías petroleras, han dado un plazo de cinco días a las mismas, a fin de que en ese lapso de tiempo se estudien sus peticiones, y se llegue a una solucion. Por tal motivo, ayer circuló el material rodante de la «Standard Oil Co» y otras firmas, distribuyendo gasolina a los garages que carecían

LA CONFEDERACION NACIONAL OBRERA DE CUBA

Se nos informa que esta colectividad, tiene el propósito de combatir por todos los medios el propósito de hacer efectiva una Ley estableciendo el percentaje del ochenta por ciento de nativos en todos los trabajos industriales, en el comercio y demás sectores del trabajo.

El Secretario Sr. César Vilar, ha dado instrucciones a los Delegados de las instituciones confederadas, para que laboren en tal forma, por estimar que dicha Ley sería injusta, dado que el gran número de extranjeros a quienes vendría a perjudicar, vinieron a este país, de acuerdo con las Leyes que lo regían en materia de inmigración, por lo cual dar carácter retroactivo a una Ley seria injusto y perjudicial, sobre todo si se considera que en Cuba pueden hallar empleo todas las actividades, de radicados en el país, con Leyes protectoras. Como previsión para el futuro, en cambio podría tener el apoyo de todos los trabajadores.

DEFENDIENDO LA LEY ARTEAGA

También ese sector obrero, es partidario de la Ley Arteaga, la que desean mantener, pues la Ley era buena, el incumplimiento de la misma ha perjudicado grandemente a los obreros que en el campo se han visto obligados a transigir con la violación de la misma aceptando vales y chapas.

El cobro de los haberes de sueldos o jornales con vales o chapas que no tienen circulación más que en los establecimientos comerciales, para los cuales son expedidos, ha mermado los beneficios de los trabajadores, en una crecida suma, y por ello recomiendan a los obreros campesinos no acepten ofrecer su trabajo donde tengan que someterse a ese sistema.

El Jefe de la Confederación, ha manifestado que las circunstancias en sus sistemas de lucha les obligan a la aceptación de las Leyes que beneficien a los trabajadores aunque sean estas pertenecientes a los gobiernos, contra los cuales combaten en su ideario por la emancipación de los obreros.

Y las aceptan a pesar de que sus enemigos les combaten, queriendo presentarles afines al Gobierno, y hasta de acuerdo con él, sin que esto les prive de combatirles otras veces, presentándolos como causantes de las perturbaciones obreras y de las del Estado, las que se producen por otros elementos, que los capitalistas y los políticos, y por muchos que se titulan revolucionarios.

REUNION OBRERA

Anoche celebraron importante reunión obrera los tabaqueros y los representantes de los Gremios de Bahía y de la industria rodada, para tratar de varios asuntos relacionados con los sectores obreros de la industria, especialmente los que afectan a los tabaqueros del campo.

LOS ESTUDIANTES DE CIENFUEGOS, PIDEN AL D. E. U. QUE SE RETIRE

CIENFUEGOS, Octubre 31 (Obdulio, por telégrafo.) —Hoy se reunieron bajo la presidencia de Manuel L. Diaz, estudiantes del último año de Medicina, los estudiantes universitarios que aquí residen, en pública asamblea y después de deliberar extensa y elocuentemente, acordaron pedir al Directorio Estudiantil Universitario que se retire de las funciones gubernamentales; que se abran las clases en los centros docentes, empezando por la Universidad, el 15 del próximo Noviembre y que se conceda la matrícula gratuita a los estudiantes pobres.

Si el Directorio se niega a retirarse, como ellos le piden le retirarán su confianza.

SEVERAS MEDIDAS DE ORDEN PUBLICO

MADRID, octubre 31 (AP.). — El Ministro de Gobernación declaró hoy que el Gobierno está dispuesto a poner en vigor el «Estado de Prevención» dispuesto en la Ley de Orden Público, a menos que los huelguistas del ramo de construcciones se decidan a no continuar pertur bando la paz pública y afirma que la actitud asumida por los trabajadores pone en peligro el proyecto de armistía presentado recientemente por el Gabinete.

Monumento a Rubén Darío

En la ciudad de Managua se ha erigido por suscripción pública —en la cual quedó demostrado, una vez más, el amor de los nicaragüenses hacia su desaparecido gran poeta—, un monmento que costó 17.000 dólares.

El modelo es obra del artista italiano Atilio Favilli, residente en Nicaragua, y esculpió el monumento el maestro, también italiano, Bonzanno. El motivo central se eleva de una fuente colocada en la base y rodeada por una escalera en espiral. Tiene ese motivo central unos seis metros de altura, y es de cuatro caras, con inscripciones y figuras, todas ellas alusivas a las más divulgadas composiciones de Darío, apareciendo en el frente la dedicatoria.

La estatua del poeta corona el motivo central, y en ella se destaca con las vestiduras virgilianas, aparentando escuchar la divina armonía de una figura alada que se alza a su espalda en ademán de colocarle sobre la cabeza una corona de laurel. La fuente contiene figuras representativas de las musas de la poesía, de la música y de la oratoria, sentadas en un bote y acompañadas de querubines y un ángel, que toca una trompeta.

El monumento se ha ubicado en la Plaza de Rubén Darío, y fué develado durante los primeros días de suspensión de la publicación de nuestro periódico, por lo cual no pudimos dar oportunamente cuenta del cable que nos comunicaba este acontecimiento.

La campaña contra las medidas azucareras artificiales

Hemos hablado hoy con uno de los miembros más destacados del Comité Ejecutico de la Asociación Nacional de Agricultores y Colonos, quien nos hizo las siguientes manifestaciones:

PRIMERO: que antes de la estabilidad política es necesario que venga la estabilidad económica.

SEGUNDO: que la estabilidad económica no puede venir mientras perdure el funesto plan Gutiérrez-Chadbourne, que tan nocivo ha sido para todos los intereses del país.

TERCERO: Que es necesario terminar de una vez por todas con todo este ciclo de medidas artificiales que viene desde hace tiempo arruinando la Isla, sembrando la incertidumbre y la zozobra, y llevando a toda la población a la miseria más absoluta.

Añadió nuestro informante que para resolver el problema obrero es absolutamente necesario darle trabajo al mismo en vez de lo que hemos criminalmente venido haciendo aquí en los últimos años; esto es, de quitarle el trabajo al que lo tenía derecho.

La Asociación Nacional de Agricultores y Colonos, viene desarrollando una campaña muy activa en todo el interior de la Isla, relacionada con la absoluta y total derogación de todas las medidas artificiales, y sabemos que vienen recibiendo desde hace días numerosas adhesiones de todas las clases económicas y de todas las colectividades obreras del país.

Oportunamente se convocará para una asamblea magna en el Teatro Nacional, en la cual estarán representaas todas las fuerzas vivas del país, y la cual será seguida por una Manifestación mónstruo, con el fin de hacer llegar al ánimo de nuestros gobernantes que lo que anhela este pueblo es que le dejen trabajar y le dejen producir y competir libremente, sin trabas ni cortapisas de ninguna clase.

POSTALES ESPANOLAS

Llegó eso...!

Ah, respiremos... Hay crisis...!

Pero crisis real, crisis auténtica, crisis en que se juntan los ministros, y cambian impresiones y se dicen:

Bueno, nos vamos ú qué...?

Y se ponen jarucos y se van.

Sí que parece mentira! Estaba tan pegado este gobierno a los cargos consiguientes, que se le juzgaba vitalicio para mientras durara la nación. Todos los juicios de España acerca de este punto eran así:

—Nada, que está atornillado...!

El mismo Sr. Azaña comentaba también alguna vez:

—Estos son los moldes nuevos...!

Y ya todos estábamos temiendo que les rompieran los moldes, cuando se unieron los ministros, se desatornillaron mansamente, y recogieron los moldes y se fueron con ellos a la calle.

Crisis...! Se ve y no se cree...!

Hay que advertir, sin embargo, que esto de sostener que fueran nuevos moldes de esta política, es simplemente un error. El Príncipe Von Bülow decía antaño que la piel más a propósito para cualquier político de juste, es la de rinoceronte.

Después de este «molde», nada!

Y además ya contaba Salomón que bajo el sol no existe molde nuevo.

Crisis, bien...! Pero y por qué...? Un milagro? Un delirio? Un terremoto...?

Unas eleccioncitas nada más...

Desde la instauración de la República que atornilló en el gobierno a los gobernantes de hoy —digo no, de hoy no, de ayer. Lo que se ve y no se cree...!— desde la instauración de la República, todas las eleccioncitas les han dicho que no, que no era así...

Ellos, desde el Olimpio de sus cargos:

—Hay que ver lo bonito que lo hacemos...!

Y el pueblo, en eleccioncitas:

—Pero, hombre, a ver, por el amor de Dios...! Hagan ustedes el favor de irse, que no saben lo que hacen...!

Y esto una vez, y otra vez, y cuatrocientas veces, y mil veces... No hubo una eleccioncita, desde entonces, ni aún una miserable eleccioncita, que no aprovechara el pueblo para darle al gobierno un sofocón.

Y él, en sus moldes famosos:

—Esto sí que se llama gobernar...!

Los mismos republicanos de historia más conocida, diz que llamaban al gobierno así:

«—La fábrica de monárquicos.»

Exageración? «Qué va...!» Todas las elecciones en que salía el gobierno confundido —y los republicanos en el punto no andaban con ilusiones— las perdían el gobierno y la república. Todas significaban en el pueblo una caminata atrás. Lo de Ortega Gasset hace ya mucho:

—No es eso, no es eso, no...!

No era «eso», que iba a serlo...! Y las eleccioncitas demostraban que como lo esperado no era eso, el pueblo desandaba su camino...

Estas elecciones de hoy fueron más elocuentes todavía. Tenían que hacerse entre los concejales: entre la inmensidad de concejales que eran como el espejo del gobierno, porque vinieran con él, trajeran su mismísimo marchamo, alzaran su mismísimo pendón... Los concejales monárquicos que también resultaran elegidos en esta rebambaramba, débese recordar que el Sr. Manza los echó de sus puestos porque sí...

Quedaron los propios solo... Hubo las elecciones susodichas, y sucedió lo de siempre. La inmensa mayoría de los propios se plantaron también contra el gobierno.

Y el gobierno en sus moldes otra vez:

—Bueno, pues yo no me voy...!

Cómo si no! Tuvo que irse.

Y hoy quedó clausurada para siempre la sola industria que restaba aún: la Fábrica de monárquicos.

NUEVO SERVICIO AEREO POSTAL ENTRE EUROPA Y SUR AMERICA

SEVILLA, Octubre 31 (AP.) —Hoy llegaron a esta ciudad tdos representantes de la firma Lufthansa Company, de Berlin, en viaje hacia Cádiz, desde donde piensan establecer contacto, viajando a bordo de un hidroplano,, con el vapor Westfalia, que se encuentra anclado en medio del Océano, inaugurando así una nueva línea de servicio aéreo postal entre Sur América y este continente, en la que se suprimirán los zepelines. Declararon a la prensa que confiaban en poder inaugurar este servicio dentro de muy poco tiempo, en el que harán tres o cuatro viajes mensuales. Los hidroplanos amarrarán al costado del Westfalia, desde se efectuará el trasbordo de la corrrespondensia.

UN PLEBISCITO VASCO

MADRID, Octubre 31 (AP.) — El Gobierno ha resuelto no posponer la fecha en que habrá de llevarse a cabo el plebiscito del Estatuto Vasco, ya que Navarra es la única provincia que insiste en posponer los periodos electórales, en tanto que Guipúzcoa, Alava y Vizcaya insisten en que se celebre el cinco de Noviembre, es decir en la fecha que se había señalado.

M.E.C.D. 2016

ATLETIC ARENAS 4 A 1 - MADRID OVIEDO 4 A 3

Entre Innings

(Por Abel Du-Brenil Jr.)

Con la llegada de Miguel Angel González a tierras cubana reanudará las gestiones que había iniciado para ver si es posible llevar a cabo el Campeonato de Base Ball de este año y la decisión del Champión anterior, que como saben los fanáticos, quedó empatado entre los eternos rivales.

La labor que se propone realizar Miguel Angel es muy penosa por que ha de luchar contra dos factores que resultan decisivos: escasez de jugadores profesionales y elección del terreno donde se llevaría a cabo la contienda.

Pero como conocemos a Miguel y sabemos de sobra que una de sus mejores cualidades es su inquebrantable constancia, no dudamos que quizás vea coronado por el éxito sus pretensiones y al fin tengamos Campeonato este año.

Teniendo en cuenta que la mayoría de los players profesionales se encuentran ausentes, el kilométrico catcher criollo debería tratar de seleccionar un grupo de jugadores semiprofesionales, campo donde abunda el buen material y en donde seguramente hay muchos que en cuanto pierdan el miedo escénico se han de desenvolver con mucho éxito entre los big leaguers. Son jugadores buenos y merecen el chance.

Confiemos en Miguel Angel.

Es el quien puede hacer que cristalice el milagro y podamos disfrutar de un Campeonato de base ball de altura en la temporada invernal.

BOXEO

La pelea celebrada en Madrid entre Kid Morejón, que pesó 70½ kilos y Drew Angel, que pesó 70 9 kilos, a diez rounds, fué declarada tablas, luciendo en muy buenas condiciones, el cubanito. Así es como se demuestra la calidad de los boxeadores.

Hoy aparte del que es Campeón del mundo, Kid Chocolate, contamos con un nutrido número de boxeadores, que pasean por diferentes países, y sobretodo por Europa, sus figuras musculosas, prometiendo mucho en lo futuro.

Esos boxeadores, han demostrado ya su valer en diferentes capitales de España, y no es dudable que seguirán el mismo camino por el resto de Europa.

Si en la Habana el público favoreciese más con su asistencia a las peleas de boxeo, indudablemente los resultados, serían muy distintos, pués los propios boxeadores se tomarían un interés, que hoy no es posible. Ahora bien, por su parte, los comisionados para compaginar los programas de boxeo habrían de hacer cumplir más a los boxeadores, pués la mayoría de la veces, son sustituídas muchas peleas, y el resultado luego lo palpan, pués el público, que vá a ver los programas anunciados se encuentra que la mayoría de los nombrados no figuran en el programa, saliendo decepcionados completamente de la arena, donde se celebraron las peleas.

No vean los boxeadores con malos ojos lo expuesto hoy en esta crónica, pués es en beneficio de ellos mismos.

DIVIDIERON HONORES LOS BOYS DE "CASA LOPEZ"

Un record de 13 juegos ganados tienen a su favor estos players

El pasado domingo se celebró un gran juego entre las fuertes novenas «La Materva» y «La Casa López», saliendo victoriosos los muchachos de López con la anotación siguiente:

MATERVA. 0 0 4 0 0 0—4
CASA LOPEZ 3 2 1 1 1 x—8

El segundo desafío lo ganó «La «La Moderna Poesía» con la anotación de 6x3 y con esto «La Casa López» tiene un promedio de 13 triunfos y 2 derrotas, espera con ansia el segundo encuentro de la Panamá Pacific Line que tenían una serie y perdieron el 1ro. y no fueron a buscar el 2 tiene la palabra el Sr. Cagiga.

Todas las novenas que quieran medir sus fuerzas pueden dirigirse a Soto número 14, Reparto Juanelo, pregunte por Emilio González Manager.

Vea el segundo juego:

M. POESIA 0 0 0 0 0 4 0 0—4
C. LOPEZ | 0 0 1 0 0 0 0 0—1

BASKET BALL ESTA NOCHE EN EL CLUB FERROVIARIO

Los atléticos de Guanabacoa van a la lucha animosos y decididos a vencer en la reñida contienda

Con los encuentros que se han de celebrar esta noche en el popular Stadium que posee el Club Ferroviario en Luyanó, se empezará a determinar cuales serán los Club contendientes en esta reñida justa con más probabilidades de clasificar.

Todo hace presumir que el primer juego de la noche se desarrollará en una forma ampliamente favorable para los representantes del Atlético de Guanabacoa que hasta ahora no tiene ninguna derrota, posee un conjunto bueno y que ha sabido ir sorteando los obstáculos para obtener esa posición ventajosa.

El Deportivo Cuzcó lo integran un grupo de jóvenes animosos con una gran voluntad de ganar laureles para su Sociedad y no dudamos que opondrán como siempre una resistencia briosa.

El otro juego llevará al Stadium de los Pulgarcitos un enorme contingente de partidarios del Víbora y de la Salle para con sus cheers levantar el espíritu de sus jugadores en los momentos difíciles, que en más de una ocasión producen una reacción viril que suele cristalizar en un triunfo inesperado que resulte la sorpresa emocionante que siempre tiene reservada el basket Ball.

JUNTA DIRECTIVA EN EL FORTUNA

El Fortuna F. C. tiene Junta Directiva el viernes día 3 de noviembre a las 9 p m. Se tratarán asuntos de sumo interés.

EL CAMPEONATO FLYWEIGHT

LONDRES, Octubre 30, 1933 (AP). Midget Wolgast campeón mundial Flyweight, ganó por puntos a Jackie Bronwn. Ambos contendientes se preparan uara un nuevo match por el campeonato del mundo.

CULTURA FISICA EN LA ARENA CERVEZA CRISTAL

Aramís del Pino, el Mosquetero criollo es el máximo mentor de la academia próxima a funcionar

En la calle de Infanta, en el lugar que ocupa el moderno e inmejorable Stadium de Boxeo, acaba de ser convenientemente adaptada por su Administrador, el ex-atleta anaranjado Aramis del Pino una Academia de Cultura Física que reune todos los requisitos que el más exigente puede ambicionar.

Se propone el modesto y valioso deportista cubano, librar una hermosa campaña para difundir entre nosotros el conocimiento y práctica de este medio de perfeccionarnos físicamente. Bajo su experta dirección funcionará esta Academia y nadie mejor que él puede tomar esa iniciativa en Cuba, pues es conveniente aclarar, que Aramis no es ningún improvisado, en su viaje a Europa tomó cursos completos en las mejores instituciones de esta índole que lo facultan como pocos para erigirse como un verdadero profesor. Es lamentable, que el ambiente deportivo cubano no dedique parte de su atención a esta actividad del atletismo, que tanto bien puede producir a quien se dedique con constancia a aprenderlo y practicarlo.

Carreras de Caballos el Sábado en O. Park

A pesar de que, según nuestras noticias, el contrato que tienen celebrado con la Empresa de Oriental Park los actuales promotores de carreras se venció con fecha de ayer, el mitin hípico ha de continuar y es propósito decidido celebrar, en el futuro, dos carreras cada semana,, los sábados y domingos.

Así pués, el sábado próximo tendremos competencias hípicas en Oriental Park.

SUSCRIBASE Y ANUNCIESE EN EL «DIARIO DE LA MARINA»

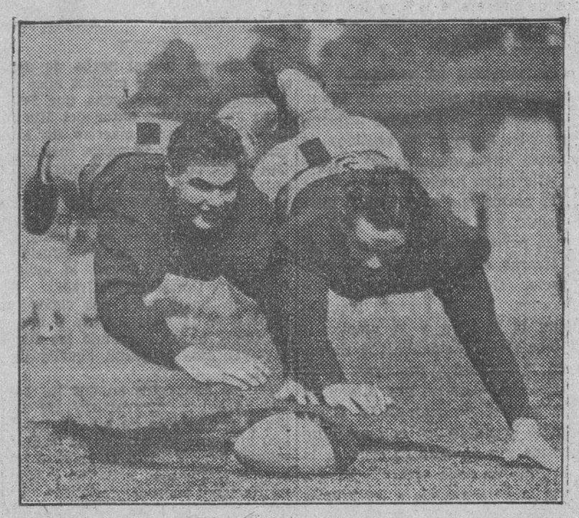

Ward Browning y el Capitán Ford Palmer, de la Universidad Southern. California, sorprendidos por la cámara, en pleno «vuelo», cuando ambos tratan de apoderarse de la bola.

JAI ALAI

PROGRAMA DE ESTA NOCHE

Primer partidoa 20 tantos.
Epifanio y Goyo, blancos contra Juanito y Solá azules.
Primera quiniela a 6 tantos.
Juanita Iturrino Goyo, Solá, Epifanio, Pascau.
Segundo partido a 30 tantos.
Ferrer y Hugues blancos contra Ochoa y Salazar azules.
Segunda quiniela a 6 tantos.
Salazar Hugues Ochoa Salazar Ugalde Ferrer.
Tercer partido a 30 tantos.
Morales y Escarza, blancos, contra Aguiar y Lasa azules.

DOS PLAYERS QUE PASAN A LAS LIGAS MENORES

Boston, Oct. 31 (AP).-Los Red Sox de esta ciudad enviaron a las menores a los players Johnny Hodapp y Tom Oliver. Hodapp fué enviado al Rochester y Oliver al Baltimore ambos clubs de la Liga Internacional.

WATER POLO

HABLANDO DEL ANTIGUO DEPORTE INGLES

Hace algún tiempo principió a practicarse en la piscina de la Guay, este interesante Sport, donde cogió tal incremento y entusiasmo que pronto se infiltró en los ánimos de varios Clubs del interior.

Cada Club formó su equipo y se celebraron grandes y disputados partidos, sobre todo en los muy conocidos Clubs Náuticos de nuestra capital, asistiendo siempre en los torneos gran espectación e interés por parte del público que acudiendo en masa aplaudia siempre las grandes jugadas.

Esto demuestra pues, la aceptación que tuvo en nuestros lares el Water-Polo, cuyo deporte se practica en la mayoría de los países del mundo.

Este deporte, es un vivo retrato del foot-ball, con la diferencia solamente de que se juega en el agua. Gustó tanto, que consiguió arrastrar una verdadera afición, llevándose a cabo la constitución de un Colegio de Arbitro y una Federación correspondiente, llenando con ello todos los requisitos que exigía el nuevo Sport implantado y que tantos adeptos tiene en la mayoría de los países de Europa y Estados Unidos.

Por espacio de unos tres años se ha paralizado completamente, quizás por haberse ya retirado algunos de los nadadores de mayor valía que habían en aquellas fechas, los cuales formaban parte integrante en algunos equipos. Esto no quiere decir de todas maneras, quede ya retirado para siempre del seno del Sport, por lo contrario puede resurgir nuevamente con más brios y facultades que antes, pues hoy la juventud poderosa y hasta quizas con más deseos y más aptitudes que los de antes, se apresten a volver por los fueros del Water-Polo.

El Water-Polo, no hay que olvidar, es una ayuda considerable y poderosa, en beneficio de los propios nadadores, sean ellos de velocidad, como de fondo.

La Guay, por ejemplo, podría nuevamente organizar y ejercitar el ya mencionado sport, toda vez que hay todavía nadadores, en esa prestigiosa entidad, que son valores valiosos de aquellos tiempos y que por lo tantos podrían prestar la cooperación necesaria que el caso requiere.

Próximamente seguiremos dando algunas orientaciones, referente al Water-Polo, deporte genuinamente inglés y que es practicado por todos los países del orbe, y nosotros no hemos de ser menos en practicarlo.

Las grandes marfiladas ocurridas en Base Ball

Johnny Evers, conceptuado como uno de los players más notables de todos lo stiempos cargo con la responsabilidad de una jugada de marfil

Las marfiladas generalmente llenan la historia del base ball pero sólo perduran en el recuerdo cuando han sido factores decisivos en algunos duelos del diamante. Tenemos el caso de Johnny Evers conceptuado uno de los players más notables de todos los tiempos, cargando la responsabilidad de una jugada de marfil sin extraordinarias consecuencias.

Sucedió ello en el décimo inning del tercer juego de la Serie Mundial de 1914, entre los Atléticos y los Braves en Boston.

El juego estaba 2 por 2 al finalizar el noveno inning. Al iniciarse el décimo, Chang abrió fuego con un hit. Bush fué struck out. Murphy bunteó y quedó safe. Oldring fué out en primera en rolling al short. Collins le siguió y obtuvo un libre tránsito.

Las bases estaban llenas. Dos hombres eran out y Home Run Baker estaba al bat. Este bateó un single en la dirección de Evers, o más bien hacia su territirio. El trojano hizo un gallardo esfuerzo, pero sólo logró rozar con la punta de sus dedos a la pelota que rodó al jardin derecho, mientras Schang anota.

Evers estaba echo una furia consigo mismo, por no haber podido interceptar la pelota. Así, pues cuando el right field Moran se la devolvió tirando rápido al cuadro, Evers aceptó la pelota y se quedó con ella tirándola violentamente de una a otra mano durante un instante.

Murphy, en la tercera esquina se apercibió de lo que hacia Evers y decidió tomar ventaja de ello en la primera oportunidad. Así pues cuando Johnny estaba aún tirando la pelota de una mano a otra, ahito de rábia y malhumurado, Murphy corrió a home a toda velocidad llegando safe, pues los gritos de sus compañeros llegaron a Evers demasiado tarde.

Con los Atléticos delante, dos carreras el triunfo de ellos parecía inevitable, pero los Braves ansiosos de borrar la mala actuación de Johnny y de echar un manto a su marfilada, batallaron con los Tigres por conquistar el triufo después de aquello.

Gowdy en aquel mismo inning bateó un home run. Moran obtuvo una base por bola, Evers singleó y Moran fué a tercera desde donde anotó en un sacrifice fly. Los Braves empataron el score con aquella carrera y luego en el duodécimo inning un doble de Gowdy y un tiro malo de Bush le dieron la victoria en un juego que pasará a la historia esmaltado con la clásica marfila de uno de los jugadores más inteligentes que han pasado por el diamante.

Llegó Anoche Miguel A. González

Por la vía de la Florida llegó anoche a la Habana, el popular Niche González, que regresa de los Estados Unidos después de su acostumbrada tournee anual.

Infinidad de fanáticos, amigos y admiradores del gran catcher cubano, acudirán al muelle a darle la bienvenida.

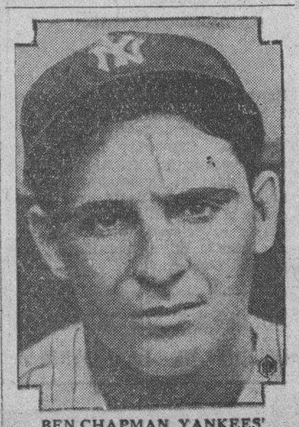

BEN CHAPMAN, YANKEES' OUTFIELDER

Cuando el Base Ball era un placer

(Final)

santísima competencia de tres «machs.»

El campo donde jugaron estaba cubierto en su casi totalidad por largas espigas y era terreno poco liso, pero a pesar de eso, piense Vd. como tendrían que correr los jugadores para que el Atlanticos ganara el primer juego con la anotación de 32 carreras por 5.— El Gotham triunfó en el segundo encuentro, 39 por 19, pero el gallardo Atlanticos vino de atrás, en una formidable explosión de coraje y terminó la serie, quedándose con su bola de plata, después de aontarle a sus rivales nada menos que 50 carreras por 30.

Son cosas verdaderamente extrañas las que ocurrían en aquellos primeros días del Emperador de los Deportes, pero particularmente, esos juegos de «ice base ball».— ¡Imagínese el Coronel Jacob Rupper consintiendo que su joya «Babe» Ruth, exponga hoy sus preciosos huesos en un match de esa naturaleza!

SUSCRIBASE Y ANUNCIESE EN EL «DIARIO DE LA MARINA

NO OLVIDE VD. QUE TOMAR
Bleno-Blenol
es curarse

Ecos Futbolísticos

(Por Mariano Amigó)

En nuestra edición de ayer dimos a conocer los resultados de los partidos de foot-ball, jugados el domingo en España, sobresalicndo entre todos ellos, los jugados, por el Athletic y Arenas, así como también, el jugado por el Madrid y Oviedo.

Verdaderamente el cable nos sorprendió con los resultados señalados, pués no contábamos con el score de un Barcelona y Palafrugell, que fué 0 a 1, la derrota del Club titular de la ciudad condal, ha sorprendido a los aficionados.

Tampoco contábamos que un Athletic — Betis, fuera por un 4 a 0, máxime cuando el equipo andaluz es un fuerte oponente a cualquier equipo del grupo A.

En foot-ball, se ven las cosas más extraordinarias de la vida, y que hasta a veces parecen imposibles, pero que no obstante, son realidades.

Del Barcelona hay que comprender perfectamente su decaimiento, pués con la ausencia de muchos valiosos jugadores, que hoy en la actualidad ha prescendido de ellos, son las causas palpantes de muchas continuas derrotas. Ese Club que hay que recordarlo por los grandes partidos que ha dado, junto con el otro Club famoso vizcaíno, que es el Athletic de Bilbao, pero con la diferencia que este todavía se mantiene en el palenque y en situación muy envidiable.

El Barcelona desde la salida de su Ricardo Zamora, que junto con aquellos aguerridos y estilistas jugadores, como Samitier, Alcántara, Sancho, Piera, Sagi Barba, y otros, tantos días de gloria conquistaron para su Club, sobretodo aquel 5 a 1, que propinó a la Real Unión de Irún, pero no dudamos que muy pronto, en vez de recibir el cable anunciándonos haber sido vencido por su rival el Deportivo Español de Barcelona, como ahora muy amenudo todos los partidos que juegan resulta, cambiará, para decirnos las recientes victorias del Club decano de la ciudad condal.

La nueva República Española, ha dado un cambio muy radical en cuanto a foot-ball, como le ha pasado en la vida interior política, hay que renovar también bastante, a viejos jugadores, que dejen un paso libre a los nuevos, a los jóvenes, a los que prometen, que no quieran ocupar puesto eternamente, y entonces veremos en muy corto tiempo el mejoramiento del foot-ball en España, pués aunque cambien las fichas de un Club, famoso para otro Club, son los mismos valores viejos y su rendimiento ya no es el mismo. El jugador de balompié se acaba, como se acaba todo, puede durar, más o menos, pero se acaba, y cuando se acaba hay que dejar un lugar para otro mejor que se lo merezca, como es debido. Sin embargo el entusiasmo no falla, sigue y seguirá siempre en los campos de balompié, donde siempre los deseos de ver triunfar a los suyos cualquier espectador, se le van los nervios.

RICARDO SAPRISA

Formidable jugador de foot-ball perteneciente al Deportivo Real Español de Barcelona, así como también ex-campeón de España de Tennis, en dobles, siendo una valiosa figura deportiva en todos los órdenes.

Hoy tristemente hemos de darnos cuenta que aquel fuego que llevaban los valerosos jugadores hispanos en todas las contiendas, por duras que éstas fueran y que nunca retrocedían en el empeño de salir victoriosos, han pasado a la historia. Por ello tenemos en la mente aquel España — Suecia de los Juegos Olímpicos de Amberes (Bélgica), cuyo resultado fué 1 a 0, y aquel otro España—Dinamarca, jugado también también en los propios Juegos Olímpicos, que fué vencedor por el mismo resultado, no habiendo ganado el títulos de Campeones por jugarlo en Amberes y con árbitros belgas, quienes protegieron a todas luces a los suyos, propinándoles a los hispanos dos penaltys imaginarios.

Aquellos jugadores no los podemos olvidar, tan fácilmente, porque fué la primera vez que España entraba de lleno a la vida internacional del foot-ball, consiguiendo de un modo rotundo y definitivo su revelación como potencia futbolística. Por esa causa exponemos hoy lo referido, por ser la veracidad ante la práctica, por eso en aquellas fechas triunfaba la juventud, y los representantes de aquella juventud, era un Belaute, un Arrate, un Pichichi, (fallecido) un Acedo, y por fín en donde se hicieron famosos alcanzando la fama que se merecen los artistas del balompié, como Ricardo Zamora, y el mago del balón José Samitier.

Así pués, los señores Directivos de esos grandes Clubs Hispanos han de dejar paso libre a la juventud de ahora, si quieren llegar a donde tienen derecho internacionalmente, y luego para otorgar un premio a la constancia y sacrificios a los muchachos que dieron principio a sus carreras futbolísticos, en los Clubs, que hoy todavía figuran.

JAI ALAI

Blanco y de calie fué el primer partido de anoche en el Jai Alai.

Lo discutieron Juanito y Sala, defendiendo la enseña alba contra Pascau y Aguiar de azules.

Desde su inicio el partido se fué de un solo lado.

Juanito, después de . . . . . .
Epifanio: 6-5.
Pagó: $6.80.

El partido estelar se animó en los finales.

Milian y Vallejo, azules, jugando medianamente, siempre inseguros, se mantuvieron por debajo en la anotación hasta el tanto 27 en que ocurrió la primera igualada.

Ugalde y Paco decayeron y esta flaqueza la aprovecharon los azules y el partido cambió de color.

El dinero llegó a ponerse 10 a 4.

Los boletos azules se pagaron a $1.28.

Los azules se quedaron en 27.

La segunda quiniela fué de Ugalde.

Pagó a 3.68.

Combinación Ugalde y Echevarría Pagó a $11.05.

Tercer Partido.

Blancos: Echevarría y Goyo.

Azules: Iturrino y Losa.

Inician el partido con desgano.

Los blancos marcan el paro y se ponen 9 a 6.

Iturrino pega con bríos, coloca y sube su color a 12.

PifiaGoyo y surge la primera igualada en el tanto 13.

Los blancos aprietan.

Echevarría domina y vuelven a tener ventaja 23x20.

Una chula les da el 24.

Y siguen en ascenso hasta el 30 los blancos, mientras los azules se quedan en 25.

MENTHOLATUM
Indispensable Para Los Deportistas

Directores atléticos y entrenadores aconsejan el uso de MENTHOLATUM para masajes porque imparte flexibilidad a los músculos haciéndolos más ágiles y activos. Después de los juegos mitiga la tensión muscular y atenúa el cansancio. Sin rival para contusiones, cortadas y demás accidentes diarios. Es por esto que millares de deportistas siempre tienen MENTHOLATUM a la mano.

M.E.C.D. 2016

Observa el Presidente Roosevelt el Nuevo Pacto Azucarero

Washington se propone actuar decididamente

Con medidas constructivas, se obtendrán mejoras para los productos básicos

NEW YORK, Oct. 31.—Luis Mendoza y Cía.—El Presidente está inspeccionando la labor que se realiza con miras al nuevo pacto azucarero. Esta es, probablemente, la noticia más importante de la mañana de hoy. El cable dice que la legislatura filipina no logra ponerse de acuerdo sobre la limitación voluntaria de la producción azucarera. Dada la aparente determinación de Washington de hacer algo constructivo y existiendo la creencia de que de un modo u otro obtendrán precios mas elevados para los productos básicos, sigue gustándonos el lado alcista del mercado.

(Thomson and Mckinnon).

MERCADOS Y COTIZACIONES

al cierre de la Bolsa de N. York.

Por el hilo directo de Luis Mendoza y Ca. . . . .

AZUCAR

Enero	1.29
Marzo	1.33
Mayo	1.37
Julio	1.44
Septiembre	1.48
Diciembre	1.29

ALGODON

Enero	9.61
Marzo	9.74
Mayo	9.88
Julio	10.01
Octubre	10.15
Diciembre	9.54

CAFE

Marzo	5.83
Mayo	5.88
Julio	5.94
Septiembre	6.00
Diciembre	5.75

MAIZ

Diciembre	42⅞
Mayo	48¾
Julio	50½

AVENA

Diciembre	32⅜
Mayo	35½

METALES

Cobre	8¼
Nickel	35
Plata	39⅝
Plomo	4.15
Zinc	5.12

CAMBIOS

Libras	4.77
Pesetas	12.65
Francos	5.91

EDICTO

DOCTOR JUAN IGNACIO JUSTIZ Y VALDES, Juez de Primera Instancia del Sur de esta Capital.

Por el presente edicto hago saber: que en los autos del juicio declarativo de menor cuantía seguidos por la sociedad anónima «The National Cash Register Company», contra la sociedad mercantil de «Amargós y Miralles», sobre rescisión de contrato y devolución de muebles, he dispuesto se saque a pública subasta, por término de ocho días, los siguientes bienes muebles, que se encuentran en el establecimiento titulado «Laboratorio H. Plasencia», situado en la casa Avenida de Menocal número veinte y cuatro en esta Ciudad: un mostrador como de dos y medio metros de largo; un armatoste de madera y vidrieras con dos puertas pintado de blanco, un buró plano de caoba con siete gavetas, una escribanía de metal, con dos tinteros y papelera, un estante de caoba con una puerta y vidrieras laterales, un reloj de pared pequeño estilo americano, un archivo grande de caoba con treinta y una gavetas, una nevera blanca, grande, esmaltada con cuatro puertas marca Relámpago, una máquina de escribir Underwood número 445122—12, de uso, y una mesa para la misma máquina con tres gavetas, de caoba, tasados todos por el perito mercantil Rafael Vélez Mayorga, en la cantidad de cuatrocientos pesos moneda oficial, habiéndose señalado para el acto del remate, el día TRECE de NOVIEMBRE próximo entrante, a las diez de la mañana en la sala de audiencia de este Juzgado, sito en la casa Paseo de Martí número quince, altos; advirtiéndose a los licitadores que no se admitirán proposiciones que no cubran las dos terceras partes del avalúo: para tomar parte en la subasta deberán consignar previamente en la mesa del Juzgado o en la Administración de Rentas e Impuestos de esta Zona Fiscal, una cantidad igual por lo menos al diez por ciento efectivo del valor de los bienes que sirve de tipo para el remate, sin cuyos requisitos no serán admitidos, y por último, que los autos se encuentran de manifiesto en la Secretaría del actuario donde pueden examinarlos los que quieran tomar parte en la licitación.

Y para su publicación en un periódico diario de esta Ciudad, se libra el presente en la Habana a veinte y ocho de Octubre de mil novecientos treinta y tres.

JUAN IGNACIO JUSTIZ.

Ante mí:
OCTAVIO MEUNIER.

IMPRESIONES DE LA BOLSA LOCAL

En la tarde de ayer se entrevistaron con el Sr. Despaigne, Secretario de Hacienda, los Sres. Armando Parajón y Julio B. Forcade, Presidente y Vice-Presidente respectivamente de la Bolsa de la Habana, para tratar sobre el pago de los cupones de las Obligaciones Oro, que había sido suspendido por el Banco de Boston, trustee de dichas Obligaciones. El Sr. Despaigne dió orden al Banco que continúe pagando esos dos cupones, pues no era justo que unos Obligacionistas cobraran y otras no.

HAVANA ELECTRIC UTILITIES PREFERIDAS DEL 6%.—La debilidad que se nota en estas acciones se debe al rumor circulante de que se ha de pasar el dividendo este trimestre, y también se dice que hará lo mismo con las de la Compañía Cubana de Electricidad.

La diferencia que se nota entre los Bonos de Speyers, 4-½%, y los de Morgan del 5-½%, se debe a que Nueva York está comprando de los primeros para amortizarlos de acuerdo con lo que la ley les marca.

Ha causado muy buena impresión entre los tenedores de Bonos Azucareros el anuncio hecho por la Corporación Exportadora de Azúcar para, la compra de fuertes cantidades de esos Bonos, en subasta.

Los Bonos de la Cervecera Internacional se han afirmado algo, debido a los fuertes pedidos que en los últimos 40 días ha recibido esa Compañía.

Obras Públicas de 1945 se operó bastante en New York a 30% de valor, y lo lógico es que este papel suba de precio, pues la recaudación fiscal de la República durante este mes de octubre es de más de $ 3,000,000.

LONJA DEL COMERCIO

Cotización Oficial para Ventas al por Mayor y de Contado

ARTICULOS DE PRIMERA CLASE

ACEITE

De oliva, latas de 23 libs.	15.00
De Semilla algodón, caja	15.00
Americano en barriles	15.00
Girasol	15.00

AJOS

Cappadres valencianos 28 m.	1.52
Cappadres valencianos 32 m.	0.48
Cappadres bañolas 24 m.	0.60
Chilenos 40 man.	0.15
Chilenos 35 man.	0.25
Chilenos 25 man.	0.35

AFRECHO

Fino harinoso. qq.	2.25

ARROZ (qq.)

Canilla viejo	5.75
Semilla S. Q.	3.70
Siam Garden extra 5-100	4.00
Siam brilloso	5.25
Valencia Legítimo	4.50
Egipto tipo Valencia No. 1	4.40
Egipto tipo Valencia No. 2	4.20

AVENA (qq.)

Blanca Chilena	2.15

AZUCAR (qq.)

Refino 1a.	2.75
Turbinado Extra	2.35
Turbinado corriente	2.30
Centrífuga	2.10

BACALAO (c/.)

Noruega superior	9.00
Noruega regular	8.75
Inferior	8.50
Escocia	8.75
Imperial	9.50

CAFE (qq.)

País 12 a	16.00
Centro América	18.00

CEBOLLAS

Egipcias, sacos, qq.	3.45

CHICHAROS (qq.)

Europeos	6.50

FIDEOS (qq.)

País	5.25

FRIJOLES (qq.)

Negros país	6.00
Colorados largos, Chile	7.25
Colorados medianos	5.75
Rayados largos	6.50
Rosados, México	5.00
Blancos medianos Othenasis	3.30
Europeos	3.20
Blancos Marrow Eurp.	3.75
Blancos Marrow Cristal	4.15

GARBANZOS (qq.)

Gordos sin cribar	6.00

HARINA

De trigo, seg. mar., saco 7.75 a	8.50
De maíz, qq.	3.25

JAMON (qq.)

Paleta	23.00
Pierna 32 a	35.00

MANTECA (qq.)

1a. refinada en terc.	19.25
Compuesta	17.25
Vegetal	15.00

MANTEQUILLA (qq.)

Danesa, latas de 1|2 lib.	56.00
Asturianas, latas 4 libs.	50.00
País	25.00

MAIZ (qq.)

Del país prov. Habana	1.80
De los Estados Unidos	1.75
Americanas en s|. 100 lib. No 1	5.00

PAPAS

Amer. en s|. 100 lib. No. 2	4.00

PIMIENTOS

Españoles cto. 1a. caja 4.75 a	6.00

QUESOS (qq.)

Patagrás crema entera	30.00
País	25.00

TASAJO (qq.)

Pierna	14.50
Surtido	12.00

TOCINO

Puré en 1|4, caja	3.00
Puré en 1|8, caja	1.75

Colegio de Corredores Notarios Comerciales de la Habana

Cotización oficial del día 31 de octubre de 1933.

Cambios.	Tipos
S|E. Unidos Cable	1/10 P
» Unidos vista	1/10 P
Londres cable	4.78 ¼
Londres vista	4.77 ¾
Londres d-v	—
París, cable	5.92
París vista	5.91
Bruselas vista	21.13
España cable	12.66
España vista	12.65
Italia vista	7.94
Zurich vista	29.29
Hong-Kong vista	34.60
Amsterdam vista	60.79
Copenhague vista	—
Christiania vista	—
Estocolmo vista	—
Berlín vista	—
Montreal vista	—

NOTARIOS DE TURNO:

Para cambios José Miguel Ribas, Para intervenir en la cotización oficial de la Bolsa de la Habana: Armando Parajón, Oscar Fernández.

BUQUES QUE SE ESPERAN

Desde la presente semana, son esperados en nuestro puerto los siguientes buques de travesía.

Miercoles 1: Vapores: «Mexique» de Europa, «President Lincoln» de San Francisco.

Jueves 2: Vapores: «Sierra Ventana» de Europa, «Breededyk» de Rottedam, y «Peten» de Cristóbal.

Viernes 3: «Samaracca» de Boston, «Carrillo», de Cristóbal, «Pensylvania» de San Francisco y Panamá, el «Florida» de Key West y el «Contessa» de New Orleans.

Sábado 4: Vapores: «Orizaba» de New York, «Siboney» de Progreso y Veracruz.

Domingo 5: Vapores: «Quirigua» de New York.

BUQUES FONDEADOS EN BAHIA

Hasta ayer se encontraban fondeados en bahía, los siguientes buques: noruego «Gysum Queen», inglés «Barón Inchcape» americano «Ben Van-Wyoming», y destroyers: 156 y 157.

BONOS

Bonos de la República de Cuba, cotizados al cierre de ayer en el mercado de New York.

Speyer 5%	71 a 74
Morgan 5%	85 a 92
Speyer 4½	81½ a 85
Morgan 5½	67 a 70
Morgan 5½	67 a 70
O. P. 1945	29⅝ a 30

COMPENSACIONES

Las compensaciones de los Bancos asociados al Havana Clearing House correspondientes al día de ayer ascendieron a: $1. 492. 195. 00 Contra 956. 417. 75 en igual día de la semana anterior.

RECAUDACION DE LA ADUANA

Recaudación total de la Aduana de la Habana, por todos conceptos, durante el mes de Octubre próximo pasado: $1. 267. 291. 33

Omnibus de Camagüey
Coches Pullman "MACK"

HABANA-CAMAGUEY-SANTIAGO DE CUBA
Itinerario fijo e inalterable
Salen todos los días de frente al hotel Saratoga.
(Prado y Dragones)
A las 5 a. m. directo a Santiago.
A las 7.30 a. m. hasta Camagüey.
A las 12.30 p. m., directo a Santiago.
A las 8 p. m. hasta Santiago, combinación con "La Cubana"
Salida de Santiago para La Habana
A las 5 a. m. y 12.30 p. m.
De Camagüey para La Habana
A las 5 a. m., 9 a. m., 1 p. m. y 8 p. m.
Pida informes por el teléfono: M-1715
Reserve su asiento con anticipación

BOLSA DE NEW YORK

COTIZACIONES DEL CIERRE DEL 31 DE OCTUBRE

(Recibidas por el hilo directo de Luis Mendoza y Compañía)

A

Am. Radiator	11⅝
Adams Expr	7½
Air Reducc.	95⅝
Alaska Jun	25½
Alleghany	3¼
Allied Chem	127⅞
Allis Chal	14⅞
Amer, Can	87
Am. Car Fou	20½
Am, F. Pow	8
Amer. Ice	7
Amer Inter	7⅞
Amer. Loco	23
Am. P. Light	7⅛
Amer Smer	41⅝
Amer. Sugar p.	—
Amer. T & T.	111¾
Am. Tobaco A	70
Am. Tobaco B	72⅛
Am. W. Works	18½
Am. Woolen	10½
Anaconda C.	13⅜
Atchison	5
Atlan Coast	27½
Atlan, Ref	28⅜
Ass D. Goods	—
Auburn Auto	35
Aviat Cor	6⅞
Amer Bank	11⅛

B

Baldwin Lo	10⅛
Balt & Ohio	24½
Bendix Avi	11⅜
Best & Co	21½
Beth Steel	27¼
Borden Co	22
Briggs	7¾
Brook Man	27
Byers A. M.	20

C

Can. Pacif	12½
Cann. Mills	26½
Case T. Mach	62¼
C. de Pasco	32⅞
Ches & Ohio	39
Chi. R. Isl	—
Chrysler	38⅝
Coca Cola	96
Col Carbon	49
Comm & Sout	2
Congoleum	21
Cons Cigar	7
Cons Gas	39½
Cons Oil	10¾
Cont Can	62⅞
Cont Oil	16⅛
Corn Prod	74⅞
Coty Inc	5¾
Cuba Co	1⅜
Cub Amer S.	3¾
C. Am. Sug p	24
Cmm-l Sol	31½
Chesapeake	30½
Col. Fuel	4½
Cruc Steel	14½
Cons R. Cuba	2⅞

D

Del. Hudson	46¼
Del. & Lack	21
Drug Inc	7½
Dupont	73⅞

E

East Kodak	71
El Auto Lit	13¼
El Pow Lig	5⅝
Elec. Bond	15¾
Erie (R.R).	13¼

F

Fox Film C.	14¼
Frep. Texas	42½

G

Gen. A. Tank	28½
Gen. Asphalt	10⅛
Gen. Elec	17¾
Gen Foods	33⅛
Gen Motors	25¾
Gen. Sig Ry	28½
Gillet Saf	10⅝
Gimbel Bros	3⅞
Gold Dust	17
Goodrich R.	11⅝
Goodyear	29⅞
Grahan Paig	2⅜
Great North	16¼

H

Hershey co.	—
Homestake	349
Houston Oil	21⅛
Hudson Mot	9⅛

I

Illi. Cent	23⅛
Interb R. T.	8¼
I. B. Machine	129⅞
Int Nickel.	18½
Inter Tel	11⅜
Illin, Glas	71

J

Johns Mansy	46¼

K

Kroger Groc	20⅞
Kresge S. S.	10¼
Kelvinator	9¾
Kennecot	19⅝

L

Lambert Co	27½
Ligg Myers	83½
Loew-s Inc	26½
Loose Wiles	37¾
Lorillard	17¼
Lousv Nas	38¾
Ludlum Stl	11¼
Lehman Cor	61
Liquid Carb	22⅞

M

Macy (H. R)	43½
May Dep-t	25½
Mc Keesport	74
Montgomery	17⅝
Miss Pacfic	4
Murray Corp	4½

N

Nash	17½
Nat-l Dist	87½
Nat-l Bisc	41¼
Nat-l Cash	14
Nat-l Dairy	14
Nat-l Dairy	13⅝
Nat-l P. Li	10½
Nat-l Suret	—
N. Y. Central	29½
Nevada Con.	—
North Amer	15¾
Norfolk & W	147½
Nort Pacif	18

O

Ohio Oil	13⅛
Otis Elev	12⅝

P

Pachkard Mot	3⅝
Pennnsylvann	25
J. C. Penney	41½
Pullman Co	42½
Pub Serv	35½
Proc Gamble	38
Pure Oil	10⅝
Puerto Rico	39½

R

Radio Corp	6½
Rep I. Steel	11⅛
Reynolds	44⅝
Royal Dutch	34⅝

S

Safeway Sts	37⅞
Sear Roeb	35⅞
Simmons Co	15¼
Coc. Vacunn	10⅛
St. Paul p.	7
So. Pacific	18
South Ry	19
Stan Brands	22
Stand Gas	8⅝
Stand N. J.	40⅝
Stan Oil C	38¼
Stewart War	—
Studebaker	4
Sun Oil	—

T

Texas o.	23½
Texas Gulf	36
Timken Roll	24½

U

Unión Carb	37⅞
U. Pacific	104⅜
Unión Oil	18¾
United Cor	5½
Uni Cor pfd	26¼
Unit. Fruit	57½
U. S. Rubber	14½
U. S. Steel	36⅜
U. Aircraft	26⅛
U. S. Ind Alc	61¾

W

Warner Bros	6¾
West Unión	46⅜
West Elec	31⅞
White	—
Woolworth	36⅝
W. Wrigley	52½

Los Panaderos y los Patronos, no llegan a panerse de acuerdo

La imposibilidad de subir el precio del pan, dificulta la solución del problema. Hoy se reunirán en la Dirección del Trabajo, para tratar de encontrar una fórmula viable

A base de que la libra de pan se venda y reparta a 8 centavos la libra, parece que existen escasas probabilidades de que sea solucionado el conflicto de esta Industria entre Patronos, Obreros y Repartidores.

Una comisión de Industriales Panaderos se entrevistó en la mañana de ayer con el Director del Trabajo, a quien hizo entrega de una exposición en la que se aducen los razonamientos que obligan a no repartir el producto que ellos elaboran, pues el precio de 8 cts. cubre muy escasamente el costo de fabricación y materias primas.

Por la tarde se reunió una comisión de Obreros Panaderos e Industriales en busca de una solución, pero todos los buenos deseos de ambas partes fracasan la necesidad de vender este producto a 8 cts.

Hoy se reunirán nuevamente en la Dirección del Trabajo Patronos y Obreros Panaderos para llegar a la solución que todos desean. Los industriales expondrán una vez más a nuestras autoridades el verdadero costo de una libra de pan, y de acuerdo con ello se buscará una fórmula que armonice los intereses de los Industriales, los de los obreros y los del público consumidor.

De no tener una pronta solución este asunto, es muy probable que la mayoría de las tahonas cierren sus puertas, pues las ventas exclusivas de mostrador que realizan hoy día, no cubren los gastos del establecimiento, pues los obreros sostienen en estas Industrias las cuadrillas de trabajadores completas, aunque la elaboración haya sido reducida a la cuarta parte, y como es natural resulta costosa en extremo la fabricación del pan.

The American Express Co., Inc.
Servicio de Pasajes por Vapor, Ferrocarril, Aeroplano ú Omnibus
Excursiones a los EE. UU. y al Extranjero
Cheques de Viajeros, Cartas de Crédito
Giros de todas clases a todas las ciudades del Mundo

Wells Fargo & Co. of Cuba
Servicio de Expreso y Carga entre New York y Cuba. Servicio de Expreso por todos los Ferrocarriles al este de Santa Clara y conexiones con todas las demás líneas. Nos especializamos en embarques C.A.E., cobros y comisiones.

Zulueta 15, Teléfono M-3789 Habana, Cuba

ORIENTACIONES

LAS ACUÑACIONES DE PLATA

Si a los Gobiernos les fuera posible convertir en moneda acuñada, con el valor fiduciario que les conviniera toda la plata que pudieran adquirir en el mercado al precio corriente del metal, harían el mejor negocio del mundo y estarían, desde luego, nadando siempre en la abundancia.

Machado con su habitual clarividencia de rústico chalán, vió esta posibilidad y se lanzó resueltamente a explotarla, agotando primero el prudente límite señalado en la Ley de la Moneda y dando, después, un puntapié a la propia Ley con la emisión de los últimos seis millones, que no pudo, por su «desgracia», disfrutar y q. han servido para «remendar» hacendísticamente los rápidos Gobiernos que lo sucedieron.

Claro es que el cambio extranjero, apretó proporcionalmente el tornillo del descuento, pero en el interior nos hemos hecho la ilusión de tener abundante dinero nuestro, multiplicable a voluntad con hábiles procedimientos, aún más expeditivos.

Así, al menos, se deduce, de una interesante conversación que sostuvimos ayer con un alto funcionaria del Gobierno actual, a quien suponemos enterado de sus interioridades. Nos aseguró que de lo mucho que se ha hablado de planes de emisión sólo existe, en realidad, el propósito de legalizar una nueva operación para acuñar unos diez millones de pesos más en... certificados de papel, con la garantía de los lingotes de plata necesarios; ahorrándose, por supuesto, gastos de acuñación y dando grandes facilidades de transporte a la moneda.

Obsérvense las enormes potencialidades tácticas de este simple y sencillo plan, si no fuera por el riego inminente de que por este camino desaparecicra de la circulación hasta la última peseta, sustituida por un papelito garantizado por algo así como el veinte por ciento de su valor nominal y por el crdito de un Gobierno... Provisional.

No en vano se ha derogado la Ley Arteaga. Es muy justo que el Estado elimine de antemano posibles competidores.

Mercado Azucarero

AZUCARES CRUDOS:.—El mercado de crudos abrió hoy con un tono quieto. Posiblemente un poqueño lote de crudos de las Filipinas en manos de operadores, para embarque de Diciembre|Enero, obtenible a 4 puntos por debajo de las cotizaciones prevalecientes en el mes de Marzo en la Bolsa de Futuros de Azúcar de Nueva York y un cargamento de Cuba, también en manos de operadores, y para embarque en Noviembre, obtenible a de 4 a 5 puntos por arriba de las cotizaciones prevalecientes en el mes de Diciembre en la misma Bolsa. Los tenedores de crudos en primeras manos continuaban retraídos. Los refinadores posiblemente interesados aún como compradores al último precio pagado, esto es, 1.30 C&F.

Al mediodía circularon rumores de venta de un cargamento de alrededor de 25,000 sacos de Cuba, para despacho mañana, al precio de 1.30 C&F.

Después del cierre de la Bolsa de Azúcar de Nueva York confirmóse la venta a la refinería American de 25,000 sacos de Cuba, para pronto embarque, al precio de 1.30 C&F.

Existencias de azúcaces crudos en almacenes afianzados New York:
Ayer: 615,163 sacos.
Hoy: 615,163 sacos.
Cotización «spot» de Willett & Gray el día 30;— 3.20.9.

AZUCARES REFINOS:— Sostenido. Las extracciones regulares solamente y los nuevos pedidos ligeros. Los crudos en segundas manos y de las marcas de los refinadores Americanos ofrecidos en limitada cantidad a la base de 4.55 y de los refinadores Insulares a la base de 4.50—

MERCADO DE LONDRES: — Nuestro cable de apertura anunciaba el mercado de la Terminal sostenido a la baja. Reportóse haber vendedores de crudos a la base de .93-½ fob.

COTIZACIONES DE LA TERMINAL DE LONDRES

Cierre de hoy

Octubre
Noviembre, 4/9
Diciembre, 4/11
Enero, 4/11-¼
Marzo, 5/1-¾
Mayo, 5/4
Agosto, 5/7-¼

COTIZACIONES DE LA BOLSA DE AZUCARES CRUDOS FUTUROS DE NEW YORK

Cierre de hoy: 1.29- 1.29- 1.33- 1.37- 1.43/44- 1.48/49.

Toneladas vdas.; 2,250; 50; 4,200; 950; 6,500; 2 650.

Lamborn, Hutchings & Co.

OPERACION DE LA BOLSA DE NUEVA YORK

NEW YORK, Oct. 30, 1933 (AP).— Los valores tuvieron hoy una reacción después de las primeras operaciones, acompañada de una gran caída en el cambio del dólar, como resultado de los planes del gobierno para compras de oro en el extranjero. El dólar se reafirmó durante la tarde, po lo que las pérdidas de la mañana se redujeron a la mitad. Los valores cerraron 1|5 más bajo. El trigo y otros productos han permanecido sin alterar alguna en cientos casos con pequeñas fluctuaciones a la baja. Las primeras peracines siguieron 1 alza provocada por el gobierno en el precio del oro, cotizando a 4 centavos sobre el pecio mundial de 31.96 Ventas de valores: 1489140 — Bonos 12448000.

BOLSA DE LA HABANA

Habana, 31 de octubre de 1933.

COTIZACION OFICIAL

Bonos y Obligaciones.

	Comp.	Vend.
Rep. de Cuba (1904) (Speyer	70	100
R de Cuba, 1905 Deuda Int.	38	50
Rep de Cuba 1909 4½ por ciento.	80	100
R de Cuba 1914 Morgan)	86	100
Rep de Cuba 1923 5½ por ciento, Morgan	68½	75
Rep de Cuba 1945 5½ O. Públicas	31½	33
Rep. Cuba 5½. 1935 (Obl Oro)	29	40
Rep. Cuba 5½ 1940, (Azúcar)	65	80
Rcb de Dep de Ob oro	18	40
(G) Vence julio 1 1934	—	—
(H) Vence 1 julio 1935	—	—
(I) Vence 1 julio 1936	—	—
(J) Vence 1 julio 1937	—	—
Ayuntamiento 1ra hip	98	—
Ayuntamiento 2 hip	90	—
Centro Asturiano	20	—
Cervecera	19	—
Cervecera (obl no hip)	7	20—
Gas	82	100
Havana Electric (Consolidados	27	32
Havana Electric. Debentures (Ablig no hip)	6⅝	9
Jarcia, Matanzas.	65	100
Mercado de Abasto y Consumo 1a. hipoteca	31	—
Nueva Fab de Hielo	60	—
Papelera Serie A	90	—
Papelera serie B	45	—
Teléfonos	50	—
Unidos	7	—

ACCIONES

	Comp.	Vend.
Cervecera	14	25
F. C Consolidados de Cuba P	2⅞	4½
Cuba R. R.	4	—
Fibras y Jarcia	10	—
Hav. Elec Utilities Co. P. 6 por ciento	16¾	21⅞
Hav. Elec Utilities Co. P 5 por ciento	8½	—
Havana Electric Railway C. Pref	3	5
Havana Electric Railway Co. Co.	½	1½
Jarcia, P	14	—
Jarcia P Ex Div en acciones	13	—
Jarcia C.	3	6
Licorera de Cuba	2½	6
Metropolitan Auto	95	—
Naviera. P	6¼	—
Naviera, C	1	—
Nueva Fab. de Hielo	60	—
Nueva Fáb. Hielo (Beneficiarias	10	—
Perfumería P.	6	—
Perfumería, C	1	—
Pesca, P.	20	—
Pesca C	4	—
Teléfono P	20	28
Teléfono C.	6	—
Unidos	3	—
Unión Oil	20	—

Cotización a Término

	Comp.	Vend
Rep. de Cuba, Speyer Speyer	70	—
Rep Cuba. Deuda Interior	41	—
da Interior	41	—
Rep. de Cuba, Speyer 4½ por 100	80	—
Rep. de Cuba Morgan 5 por 100	85	—
Rep. de Cuba, Morgan 5½	68	—
Rep. de Cuba. O. P. 945	31¾	32⅞
Rep. de Cuba. (Obligs Oro)	30	45
Recibos de Depósitos de Obls oro	19	45
Rep. de Cuba (Azúcar).	66	75
Rep de Cuba Julio 1934 G Morgan..	—	—
Rep. de Cuba, julio 1935 H. Morgan	—	—
Rep. d Cuba, julio 1936 I Morgan	—	—
Rep de Cuba, julio 1937. J. Morgan	—	—
Ayuntamiento de la Habana 1ra hip	95	—
Ayuntamiento de la Habana 2a hip	95	103
Centro Asturiano	21	—
Cervecera Int.	20	30
Cervecera Int. (Obligaciones o Hipt)	6	15
Gas y Electricidad	85	100
H. Electric Railway C	27	33
H. Electric Railway Co (Obligaciones no hi- 6 potecaria	6⅞	9
6Jarcia de Matanzas	75	100
Nueva Fábrica de Hielo	65	95
Papelera Cub Serie A.	90	—
Papelera Cub. Serie B	45	—
Cuban Telephone Co	50	85
Unidos	5	—

Acciones

	Comp.	Vend.
Cervecera Int	12	25
F. C. Consolidados de Cuba (Prefs)	3	6
Cuba Railroad, Preferidas	3	—
H. E. Utilities Prefs	17	25
H. E. Utilities. Pretes	8½	—
H. E. Ry Co (Prets)	3	—
Jarcia, Preferidas	14	—
Jarcia, Ex-Divdo, en Acciones	14	—
Jarcia, Comunes	3	—
Licorera de Cuba	3	—
Naviera, Preferidas	6	—
Naviera, Comunes	1	—
Nueva Fab. de Hielo.	—	—
Teléfonos, Pfs	20	30
Ferrocarriles Unidos	2¾	6
Unión Oil Co	2¾	6

Carta Sobre Valores

New Kork, Oct. 31.—LUIS MENDOZA Y Ca.—Sean cual fueren las razones, lo cierto es que la actuación del mercado denotó ayer considerable aprensión. Dijérase que la demanda se había ausentado, pero nada hay en las noticias del día que explique tal fenómeno. Antes bien, los despachos de prensa son esta mañana más tranquilizadores, dada la improbabilidad de que, de la política monetaria del Presidente Roosevelt sobrevenga una «guerra fiduciaria» con la Gran Bretaña. Insinúase con bastante insistencia que pudiera llegarse a un arreglo entre el Banco de Inglaterra y la Reserva Federal comprometiéndose ambas instituciones a cooperar en la estabilización relativa de la libra esterlina y el dolar. Acaso haya algún motivo de aliento en el hecho de haber puesto término el Presidente a la controversia con los prohombres siderúrgicos acerca del precio de los railes de acero. Es indudable que parte del pesimismo ayer imperante estuvo relacionado con las noticias adversas recibidas de los centros siderúrgicos acusando un nuevo y brusco descenso en las operaciones durante la semana pasada. Aguárdase con ansiedad el informe a publicar en la junta que celebrará la U. S. Steel después del cierre, existiendo la creencia de q. esta compañía acusará ganancias netas para el tercer trimestre manteniendo el dividendo preferido de 50 centavos. Dado el descenso sufrido por las operaciones desde el 1 de Octubre, hay considerable incertidumbre en cuanto al resultado (el trimestre actual. Aunque la actuación ayer desarrollada por el mercado en las horas finales fué desalentadora, no creemos que se reanuden ni la liquidación ni la tendencia de baja.

EDICTO.

LDO. LUIS SAUSA Y DE LA VEGA,

Por el presente se hace saber: que en el juicio ejecutivo que estableció José Otero y Porto y sigue hoy el adquirente de sus derechos Juan Mingorance Gutiérrez contra Mingorance y Primiando en cobro de pesos se pone en pública subasta por tercera vez, por término de ocho días y sin sujeción a tipo los bienes embargados que consisten en sesenta y seis mil litros de licores varios; los burros que sirven para el sostén de los toneles; tres toneles grandes vacíos; tres bidones de alcohol conteniendo mil quinientos litros; catorce pipas de aguardiente natural conteniendo siete mil litros, cuatro pipas de whisky conteniendo mil ochecientos litros, treinta cajas de pomos vacíos; noventa cajas vacías; una máquina de sumar Federal con su soporte de hierro; una prensa de hierro con su mesa; un bureau plano chico; otro de cortina chico; una máquina de escribir Oliver; un archivo de madera; dos sillas giratorias, tres taburete, dos pesas, un ventilador circular; una mesa para envases; una caja de caudales; una máquina para flejar; una bomba Victoria con su motor; doce regaderas; una pesa chica, una máquina corchadora, otra de capsular; una carretilla de manos; dos tanques de hierro; cincuenta cajas de botellas vacías, cuarenta y cinco cajas de madera vacías; veinte paquetes de cartón; nueve sacos de corcho; dos tanques de hierro; dos tinas grandes vacías; un reloj de pared; un lote de etiquetas con los nombres de la marca de fábrica; una estantería de madera rústica, una puerta corredera; un lavamanos; una división de tela metálica; veinte paquetes de fundas para botellas; los derechos y acciones de las marcas denominadas Bodeguero, Inocente, La Mata, Mata, Mambí, Primiano, Anarquista Gato, La Giral, Lluvia de Oro; y todo lo cual ha sido tasado en la suma de nueve mil doscientos treinta y dos pesos. Se advierte que para el acto de la subasta se ha señalado el día trece de noviembre próximo entrante a las nueve de la mañana en los Estrados del Juzgado sito en el Paseo de Martí número quince altos; que podrán hacerse proposiciones libres, pero para ello los licitadores tendrán que consignar en la mesa del Juzgado o en el establecimiento destinado al efecto una cantidad igual por lo menos al diez por ciento de la de seis mil novecientos cincuenta y cuatro pesos que fué la que sirvió de tipo la segunda subasta sin cuyos requisitos no serán admitidos y que los autos se encuentran de manifiesto en la Secretaría del actuario para que puedan examinarlos los que así lo deseen.

Y para su publicación en un periódico diario de esta localidad se libra el presente en la Habana a veinticuatro de octubre de 1933.

Luis Sausa

Ante mí:
J. Fernández de Velasco.

N. GELATS y Cía.
Habana. BANQUEROS Aguiar 106-108
Vendemos cheques de Viajeros
Pagaderos en todas partes del mundo
y Cartas de Crédito Circulares
en las mejores condiciones.
"SECCION DE CAJA DE AHORROS"
Recibimos Depósitos en esta Sección Pagando el 2½ por 100 Anual. Todas estas operaciones pueden efectuarse también por Correo.

M.E.C.D. 2016

ALQUILERES

a1 HABANA

SE ALQUILAN VENTILADOS altos, en Gervasio y Lagunas, 3 cuartos, sala, saleta y demás servicios. Informan en la misma. Telf. U-6648.
A-1 25305 27 N 1

AMARGURA 90, BAJOS, a media cuadra Iglesia Cristo. Alquilo sala, saleta, cuatro cuartos, baño intercalado y patio. Llave la misma. Informan: Galiano 54, altos. M-3149.
A-1 25303 27 N 1

ALQUILO EL PRIMERO y segundo piso de Manrique 117, frente a la Iglesia, con recibidor, sala, cuatro habitaciones, comedor al fondo y doble servicio. Llave en el 119. Informes: FO-2928.
A-1 25255 27 N 8

SE ALQUILAN

Campanario 223, esquina a Carmen, segundo piso, de 5 habitaciones, sala, comedor y baño intercalado; Concepción de la Valle 15, entrada por Campanario, 2 habitaciones, sala y comedor y baño; Gloria 149, solar magnífico, de 9 habitaciones; Justicia 8, entre Pérez y Rodríguez; Luyanó, casita barata. Informan: Angeles 53 y 55. Telf. M-2104.
A-1 25257 27 N 3

DESAGUE 90, SE ALQUILA con sala, comedor, dos habitaciones, baño, cocina y azotea. Muy barata. Informes: Ramón G. Fernández. Telf. U-1157.
A-1 25657 30 Nbre. 5

ESTRELLA 233 altos o bajos, se alquila, con sala, comedor, tres habitaciones baño y cocina. Casas modernas y baratas. Informes: Ramón G. Fernández. Telf. U-1157.
A-1 25658 30 Nbre. 5.

INFANTA 43 B, bajos o altos, se alquila con sala, comedor, tres habitaciones, gabinete, baño intercalado y cocina, acera de la brisa. Baratas. Informes: Ramón G. Fernández. U-1157.
A-1 25659 30 Nbre. 5

ALQUILO, PEÑALVER 23, sala, comedor, tres cuartos, 18 pesos. Para verla y tratar, en la misma de 12 a 3.
A-1 25644 30 Nbre. 3

GERVASIO ESQUINA Estrella 173, hermosísimas propiedades para refinados gustos y personas de gran moralidad, comenzándose a organizar por nuestra Administración, sala, 3 habitaciones, baño intercalado, cuarto y servicios servidumbre. Precio iniguados, desde 17 pesos, Goizueta. Telf. F-3937.
A-1 25341 27 N 3

COMPOSTELA 102 y 104. Se admiten ofertas por este amplio y bien situado local propio para industria o comercio. Informan: Teléfono A-7674, Banco Asturiano.
B-1 25426 26 Nv. 10.

ALQUILO HERMOSO piso alto, Carmen 9, a una cuadra de Marte y Belascoaín, sala, comedor, 4 habitaciones, baño intercalado y de criados, cocina y azotea. Muy barato. Teléfono M-7450.
A-1 25666 30 Nbre. 7

EN UN PRECIO REDUCIDO se alquila en O-Reilly número 51, frente a La Metropolitana, el espléndido primer piso alto, propio para una gran Oficina o negocio comercial. Informan en el segundo piso alto de la misma casa y por los teléfonos M-7911 e 1262.
A-1 25365 22 N 2

PRIMER PISO moderno, alquilo Belascoaín esquina San Miguel, altos «La Noble Habana»; cuatro habitaciones, sala, saleta y demás. Familias de orden. Barato.
Infirman peletería.
A-1 25427 26 Nov. 4.

EDIFICIO «EL IRIS», EMPEDRADO 34, frente al parque San Juan de Dios, se alquilan amplios departamentos para oficina. Alquiler reducido. Informa, el conserje.

SE ALQUILAN los espléndidos altos de Zulueta 36, frente a la Cruz Roja. Y la casa Infanta y San Jacinto en el Reparto ««Buen Retiro»». Informan, Prado 111. Telf. A-1544.
A-1 25567 28 Nov. 1ro.

CASA DE BALCELLS

Departamento de Administración de Bienes

AVENIDA DE ACOSTA 64, con jardín, 3 habitaciones, sala, saleta, comedor, baño, cocina, servicio de criados y entrada para garage en $22.00.

AGUILA 34, bajos, con sala, comedor y cuatro cuartos en $22.00.

ENAMORADOS Y SAN BENIGNO, a una cuadra de Santos Suárez, modernas casas a precio de situación. Informa el Encargado.

FERNANDINA Nro. 18.—$12.

HABANA 37, bajos, sala, recibidor, tres habitaciones, cocina y servicios en $25.00.

INFANTA 26-E, entre Cádiz y Santa Rosa, con sala, comedor y tres cuartos en $15.00.

LAGUNAS 111, altos, con sala, comedor, tres cuartos y servicios en $20.00.

MAXIMO GOMEZ 66, local amplio para casa de tejidos, Sucursal de Banco o establecimiento análogo.

PRADO 96, se alquila la planta baja que tiene una magnífica vidriera exposición.

PROGRESO 15|17, bajos, la planta baja con 350 m2 para almacén, industria, etc.

PUERTA CERRADA 7, bajos, con sala, comedor, amplia cocina y cuatro cuartos en $20.00.

RASTRO 20, esquina a Corrales, se alquila esta casa con sala y dos cuartos en $15.00.

SAN BERNANDINO 18, inmediata a San Julio, se alquila esta casita en $20.00.

SAN JOAQUIN 6-F.

SAN LAZARO 202|204, bajos y altos, con sala, saleta, cuatro cuartos, dos baños, cuarto y servicio para criados en $60.00. Dá a Malecón por el fondo.

SAN LAZARO 309, bajos, con sala, comedor, dos cuartos y servicios en $20.00.

SITIOS 161, esquina a División, se alquila la planta baja para bodega y un bonito segundo piso propio para familia de gusto en $22.00.

SOLEDAD 36, entre Salud y Jesús Peregrino, se alquilan varias casitas con sala, comedor y tres cuartos en $18.00 y en la propia manzana otras de más bajo alquiler. En el Pasaje de Jesús Peregrino viviendas a $9.00.

TROCADERO 67, con sala, comedor, tres cuartos, baño, servicio y bomba para elevar agua en $25.00.

VIVES 192, bajos, con sala, comedor y cuatro cuartos en $20.00.

ZANJA 122, preparada para tren de lavado, se alquila esta casa con sala, comedor y tres cuartos en $20.00.

PARA INFORMES SOBRE LAS ANTERIORES CASAS, DIRIGIRSE A «J. BALCELLS Y CIA., S. EN C.», SAN IGNACIO No. 33. TEL. A-2766.
A-1 25580 28 Nov. 5.

ALQUILERES

a1 HABANA

ANIMAS 186, ENTRE OQUENDO y Soledad, casa amplísima, nueva, poco tiempo fabricada, sala, antesala, dividida por columnas, 4 amplísimas habitaciones, baño intercalado, comedor al fondo, cocina, cuarto y servicios servidumbre. Precio inigualado, 20 pesos. Goizueta. F-3937.
A-1 25338 27 N 1

ALQUILAMOS

Sol número 21 y 23, altos; Oquendo 40, altos y bajos; Carlos III números 201 y 203, altos; Oquendo número 29, bajos; San Rafael y Mazón, bajos; Flores número 28, altos y bajos; San Rafael y Basararte, altos y bajos; San Lázaro 325, bajos; Rodríguez número 17, altos; Ensenada número 6 y Obrapía número 5, altos. Precios reducidos. Informan: A-1752, Obrapía núm. 7.
A-1 25290 27 N 8

INDUSTRIA 21. Cada piso: sala, comedor, 2 cuartos, baño, cocina. Llave Industria 2B. ANIMAS 115. 2o. piso: recibidor, sala, 3 cuartos, baño intercalado, comedor, cocina servicio. Llave bajos. Informan: F-6405.
A-1 25233 19 N 28.

CASAS MODERNAS, bien situadas, Habana y Luyanó, sala, recibidor, 2, 3 y 4 habitaciones, comedor, baño, cocina y patio. Desde $10 en adelante. Ferretería, Belascoaín esquina San Rafael. U-5215.
A-1 25225 27 N 2

LEA, QUE LE INTERESA: EN $15.00, POR SU PRECIO NADA MEJOR

Se alquilan en $15, las cómodas y ventiladas casas bajas: calle Agustín Alvarez, números 3 y 15, entre Marqués González y Oquendo, a dos cuadras de Belascoaín y una del Nuevo Frontón, acabadas de pintar, compuestas de sala, saleta corrida, tres habitaciones, cocina, patio y demás servicios, con abundante agua, calle pavimentada y alumbrado toda la noche; vecindario de moralidad. Las llaves en el número 10. El que alquile durante el mes de septiembre, no le correrá el alquiler hasta primero de octubre. Informes: Edificio Bacardí, Apartamento 401, Francisco Torres. De 10 a 12 m. y de 3 a 5 p. m. Teléfono A-7830.
A-1 25088 27 N 28

SANNICOLAS 28, dos cuadras Malecón, una Galiano; espléndido segundo piso, moderno: cuatro habitaciones, demás comodidades, servicio criados. Baratísimo. Informan: Muralla, 111. A-7468.
A-1 25707 30 Nov. 6

EN 25 PESOS, ALQUILO moderno segundo piso, Rayo 66, cerca Reina, sala, comedor, cuatro habitaciones, baño intercalado, calentador, cocina. Informan en primer piso. Telf. A-1529
A-1 25307 27 N 2

MARINA 44, BAJOS

Frescos y modernos, compuestos de sala, comedor tres habitaciones, baño intercalado, habitación y servicios de criados, cocina de gas y de carbón.

BELASCOAIN 50, ALTOS

Frescos y modernos, compuestos de sala, saleta, comedor, 6 habitación, baño intercalado, habitación y servicios de criados, cocina de gas y carbón. Ferretería Capitolio, Belascoaín 48.
A-1 25114 27 N 1

SE ALQUILA en $35. Primer piso, moderno, de Ricla número 85, con sala, cuarto, gabinete, recibidor, 4 amplias habitaciones, etc. Llave en los bajos. Informan: Tel. M-9093.
A-1 25115 27 N 1

VILLEGAS 111, Alquilo Primer piso moderno, comodidad: sala, recibidor, cuatro cuartos, baño intercalado, servicios, comedor, cocina gas calentador. Infirman en bajos A-9745.
T-1 25548 29 Nov. 12

NEPTUNO 160, SEGUNDO PISO

entre Escobar y Gervasio, sala, saleta, cinco cuartos, dos baños, gran comedor, cocina de gas, calentador, muy fresca, último $30. U-5985.

VILLEGAS 111, ALQUILO primer piso moderno, muy cómodo, sala, recibidor, cuatro cuartos, baños intercalado, servicios, comedor, cocina gas. Informan: A-9745.
A-1 25289 27 N 8

SE ALQUILAN PRECIOSOS bajos de Animas núm. 46 con sala, saleta, dos habitaciones, baño intercalado en colores y para criados, cocina y calentador. Informes y llave: Animas 45. Telf. A 3639.
A-1 25543 28 Oct. 31

ESQUINA PROPIA PARA ESTABLECIMIENTO

SE ALQUILA MUY BARATA en Jesús María 47. Puede verse de 8 a 12 y de 2 a 5. Informes: Teniente Rey 45 y 47.
B-1 25542 28 Nov. 1.

DRAGONES 86, por Manrique. Alquilo accesoria, sala, habitación, patio, cocina, servicios, muy buen punto; precio razonable. Informan: Cuevas; Gran Hotel, M-9896.

REBAJADOS: San Lázaro 98.- Altos Modernos, frescos, sala, comedor, tres grandes cuartos, baño intercalado, hall, cocina gas, Llave todas horas. M-2863 F-6635.
A-1 25437 26 Nbre. 1ro.

REINA 83 esquina Manrique altos Botica espléndidas habitaciones con buena comida, balcón. Servicio, baño. Orden. Precio para dos al mes de 30 a 40 pesos al mes.
B-4 25439 25 Nbre. 4.

PARA BODEGA U OTRO establecimiento se alquila la esquina de Manrique y San José, con su casita al lado. Informa: Manuel Rodríguez, «La Dichosa», Obispo y Compostela. Teléfono M-1804.

SE ALQUILAN PRECIOSOS bajos de Animas núm. 46 con sala, saleta, dos habitaciones, baño intercalado en colores y para criados, cocina y calentador. Informes yllave: Animas 45. Telf. A-3639.
A-1 25543 28 Nov. 1ro.

SE ALQUILAN

SAN MIGUEL 183, B, próxima a Soledad, sala, saleta, tres habitaciones baño completo, cocina. Alquiler reducido. Verla de 2 a 6 p. m.

SUAREZ 137, BAJOS, modernos, sala, dos habitaciones, baño completo, comedor, cocina. Muy baratos. Verla de 8 a 12.

ESQUINA MUY FRESCA, Campanario y Estrella recibidor sala tres cuartos, baño intercalado. Llaves en la misma. Informes: M-1559.
A-1 25604 29 Oct. 31.

SAN LAZARO 198, entre Galiano y San Nicolás, 1er. piso, sala, saleta, comedor al fondo, cuatro habitaciones, baño intercalado completo T. Informes San Miguel 53. Telf. A-4276.
A-1 85712 30 Nov. 2

ALQUILERES

a1 HABANA

MALECON 12, ALQUILO Principal, 6 habitaciones, sala comedor, baño completo, cuarto criados, servicio San Lázaro 54. Planta baja, 4 habitaciones, sala, comedor, patio, baño completo, cuarto criados. Llave: Malecón 12, bajos. Precios de Actualidad.
A-1 25679 30 Nbre. 3

$28.00. HABANA Nro. 72, entre Tejadillo y Empedrado, bajos, sala, recibidor, 3 cuartos, baño y cocina, apropiado para oficina.

$33-00. SAN LAZARO Nro. 478, entre M y N, planta baja, compuesta de portal, sala, 3 cuartos, baño intercalado, comedor pantry y cocina y servicio de criados, garage para una máquina con cuarto para el chaufer.

12.00. MERCED No. 3, entre Oficio y San Ignacio, sala 2 habitaciones, comedor, patio, cocina y servicios.

$25.00. SAN LAZARO No. 307, entre Hospital y Espada, altos sala, comedor, 3 cuartos, baño, cocina y cuarto de criados.

$15.00. SAN RAFAEL Nro. 152. Oquendo 20. Se alquilan casas altas, bajas, sala, comedor, 2 y 3 habitaciones y servicios. De este precio.

$28. JESUS DEL MONTE Nro. 543, entre Concepción y San Francisco, altos, sala, recibidor, comedor, 5 cuartos, baños y cocina.

$70.00.00. SAN INDALECIO Nro. 48, esquina a Santa Irene, Jesús del Monte. Local propio para bodega o establecimiento con servicios y cocina y un cuarto alto, con servicio y ducha.

$33.00. AVENIDA 9 esquina a 7 Reparto Buenavista, Marianao, portal, sala, comedor, 4 habitaciones, cocina y pantry, baño, cuarto y servicio de criados, garage para una máquina.

$28.00. CALLE B Nro. 6 entre Avenida Miramar Yacht Club y calle A., Marianao, jardín, sala 3 cuartos, comedor, baño, cocina, cuarto y servicio criado y garage.
Informan: Bufete de Arellán, Teléfonos M-3936. M-3060.
25751 30 Nov. 6

LA CASA DE LAS FIGURAS

SE ALQUILA PRECIOSIMA y bellísima residencia para familias distinguidas o clínica, colegio religioso o couvento, jardines alrededor, grandioso portal, 36 metros de frente, 10 cuartos grandes, 2 baños, garage. Conviene verla. Calle Máximo Gómez 62, Guanabacoa. Informan en los altos, Goicuría 24, esquina Luis Estévez, (Santos Suárez). Precio $50.00
sala, recibidor, habitaciones, baño,
A-2 25671 30 Nbre. 3

REBAJADISIMOS. A 23, 20, 18, y 15 pesos, Figuras Nro. 37, entre Monte y Tenerife, pisos modernos, frescos, sala, cuatro, tres y dos habitaciones, baño lujoso completo intercalado, calentador, cocina y servicios de criados. Agua abundante. Llaves en la misma. Informan: A-1320 y F-5163.
A-1 25771 30 Nov. 1

VIVIR EN LA HABANA COMO EN EL VEDADO

MAGNIFICOS ALTOS en lo mejor de la Ciudad. Perseverancia Nro. 10, altos, con sala, comedor, 4 habitaciones, cuarto de criados y demás servicios. Toda amplia, fresca, magnífica. Las llaves en los bajos. Informan: Telf. F-2957.
A-1 25650 30 Nbre. 9

25 PESOS, ESTRADA PALMA 163 en tre J. Delgado y Estramps, sala, tres cuartos y criados, garage, baño completo, galería, portal y más servicios. F-5113, J. Posse.
A-6 25761 30 Nov. 2

a2 VEDADO

VEDADO CALLE 20, entre Calzada y Línea, alquilo casa moderna, cuatro habitaciones, sala, comedor, baño y demás servicios, garage y dos habitaciones.
A-2 25648 30 Nbre. 7

EN 17 y 12, VEDADO, alquilo un fresco y hermoso piso propio para familia de gusto, es barato. Informes en el Café. Telf. 6035.
A-2 25674 30 Nov. 5

VEDADO. Cerca Teresianas y tranvías, 19 núm. 494, sala comedor, 4 cuartos, baños terraza. Otras 17 Nro. 536 más pequeña. F-5557.
A-2 25731 30 Nov. 4

BAJOS PRECIOSOS, UN paso parque Medina, acera brisa, 3 dormitorios, sala, recibidor, gran comedor, cocina, cuarto, servicios criados, lavadero, jardín, portal, garage; 25 esquina D, Vedado.
A-2 25672 30 Nbre. 5

ALQUILO los altos de dos casas, calles I No. 41 y 17 No. 177, las dos casas esquina a I, y 17, Vedado. Informan F-5649.
A-2 25739 30 Nov. 8

CALZADA 53, ESQUINA F, Vedado, se alquila magnífico piso bapo alquiler. $70. Puede verse aunque está ocupado. Telf. F-1050.
A-2 25740 30 Nov. 5

VEDADO. ALQUILO LOS BAJOS DE 15 número 470, entre 10 y 12, jardín, portal, sala, hall, siete habitaciones, dos baños, comedor, cocina gas, carbón, garage, dos máquinas, cuarto y servicio criados y chauffeur; frutales. Informan FO-1693. Precio $60.
A-2 25756 30 Nov. 3

ALTOS ESQUINA $23

SALA, COMEDOR, tres habitaciones, baño completo, cocina y baño criados. En misma, otro, dos habitaciones, $18. Calzada 39 esquina J, Vedado. Llaves Bodega. Informes F-5843. Al lado otros altos, tres habitaciones, cuarto y baño criados, $23.
A-2 25776 30 Nov. 1

MODERNOS BAJOS $18

JARDIN, PORTAL, SALA, dos habitaciones, baño, cocina y cuarto criados. Calzada 37 esquina J, Vedado. Informes F-5843.
A-2 25775 30 Nov. 1

VEDADO. CALZADA entre 16 y 18. Terraza frente al mar, sala, hall, comedor, cuatro habitaciones, baño, pantry, cocina. Dos garages, dos cuartos criados con servicios.
A-2 25770 30 Nov. 8

F. ESQUINA A TERCERA, bellísima casa frente al mar, vista hermosísima, cómoda y amplia, jardines, portales, sala, antesala, 4 habitaciones, baño intercalado, comedor, pantry, cocina y cuarto servidumbre. Precio inigualado. Goizueta. F-3937.
A-2 25337 27 N 1

VEDADO: SE ALQUILAN los frescos altos de la Calle 13 número 24, entre 8 y 10, 4 cuartos, terraza al frente y un cuarto criados, en 40 pesos. Informan y la llave, en los bajos.
A-2 25369 27 N 5

VEDADO: CALLE 19. SE Alquilan los altos de la casa número 157, entre D. y E. Informan en la casa de la esquina de E., en la misma acera. . . . . **A-2 25550 28 Nov. 1.**

5 NRO. 32, ESQUINA a F. Vedado. Alquilo primer piso moderno, 4 cuartos, sala, saleta, hall, teddaza, comedor, cuarto criados, baño y servicio criado cocina. Telf. U-6738.
25575 28 Nov. 2.

ALQUILERES

a2 VEDADO

14 Nro. 10, CASA amplia y ventilada, con sala, recibidor, cuatro habitaciones, baño, comedor, cuarto y servicio criados, hermoso patio. Llave al lado. Informan, Telf. F-3945.

VEDADO. Se alquila casa calle 11 entre 14 y 16, portal, hall, sala, comedor, cuatro cuartos y dos baños; garage, cuartos y servicios de criados. Informes: Teléfono F O. 7074.

SE ALQUILA LA FRESCA y amplia casa calle 9 entre J y K, a la entrada del Vedado. Alquiler mínimo $30.00. Se exijen dos meses de fondo y referencias. Llave en la misma.
A-2 25511 27 Nov. 11

SE ALQUILA B núm. 3, hermoso alte, Terraza, sala, saleta, 4 habitaciones, doble servicio, cuarto criada y chofer.
A-2 25432 26 Oct. 31

VEDADO B NRO. 2

Alquilo modernos espaciosos bajos, jardín, portal, sala, saleta, 7 cuartos comedor al fondo.
Otro igual por 3a.
Baratísimos. Informan allí.
A-2 25536 27 Nov. 2

25 NRO. 283, ALTOS, entre Baños y D, casa de 3 cuartos, sala comedor doble, servicio. Informe M-1174.
A-2 25640 29 Nov. 1

SE ALQUILA MODERNOS BAJOS, calle 21 núm. 320 entre A y B., sala, 4 habitaciones, 2 baños completos intercalados, sala, portal jardín, hall, pantri cocina gas y carbón, cuarto y servicio criados, acera de la brisa y sombra. Precio $38.00. Llaves en los altos.
A-2 25609 29 Nov. 2.

ALQUILO en $20, Quinta número 67 entre A y B, Vedado. Portal, sala, 4 habitaciones, comedor, baño, servicios. Llave al lado. Informes Línea número 63, bajos.
A-2 25568 28 Nov. 1ro.

VEDADO: SE ALQUILA hermoso chalet, Calle 2 entre 21 y 23, 2 plantas. Planta baja, portal, recibidor, living-room, sala, comedor, pantry cocina, despensa, 3 cuartos de criados, servicio 3 criados, garage para 6 máquinas. Planta alta, 6 cuartos, 2 baños de lujo, hall y terraza. Informan: Cuba 81, altos, esquina a Sol. A-4005.
A-2 25576 28 Nov. 5.

VEDADO 21 y H, piso alto, fresco amplio, bien pintado, sala, comedor recibidor, tres habitaciones, buen baño, gran cocina, cuarto y servicio criados. Muy barato, llaves, bodega.
A-2 25574 28 Nov. 2

FRESQUISIMOS ALTOS, K 164 entre 17 y 19, portal, sala, hall, cuatro habitaciones grandes, baño, comedor, dos cuartos chico, criados, patio, jardín. Informan: F-5506. Llave L. 182.
A-2 25677 30 Nbre. 7

18 PESOS CON LUZ, PLANTA alta, tres cuartos, comedor, cocina, baño completo, gran terraza en Avenida de los Presidentes 154 entre 25 y 27, F-5113, J. Posse.
A- 2 25763 30 Nov. 2

8 y 19
VEDADO
PRECIOS DE VERANO
1-a-4 cuartos, luz, teléfono, frigidaire radio, garage, criados, piscina, restaurant.
F-6635

b3 DEPARTAMENTOS

21 ENTRE C. y D., preciosísimo departamento en cuarto confortable y elegante, Edificio Taval, propio distinguida familia, sala, comedor, 2 hermosas habitaciones, pantry, baño y cocina. Precio: 18 pesos, agua caliente y lu zeléctrica, elevador y empleados día y noche. Goizueta. F-3937.
B-3 25343 21 N 1

b4 HABITACIONES

CASA DE MORALIDAD, situada céntricamente. Obispo Nro. 100, altos, alquila una habitación con comida, hombres solos. Telf. M-7224.
B-4 25697 30 Nov. 8

SE ALQUILA una amplia y ventilada habitación, tres balcones a la calle, acera de la sombra, muy céntrica, Consulado 108 esquina Trocadero, segundo piso, es muy barata.
B-4 25787 30 Nov. 8

GALIANO 103. HABITACIONES espléndidas, desde $23 para uno; dos $35. Excelente comida. Lavados agua caliente, abundante. Hermosa terraza. Solo moral absoluta. M-7380.
B-4 25781 30 Nov. 2

BELASCOAIN Y SALUD, 99 y medio, fresquísima e independiente habitación, propia para señorita o matrimonio joven, luz eléctrica toda la noche, teléfono para uso de los señores inquilinos, moralidad y trato distinguido, $5.50. Informes en la misma: F-3937.
B-4 25339 21 N 1

HABITACIONES BAÑO privado, alquílanse toda asistencia. Buena comida, comodidad, moralidad. Tranvías, ómnibus para todas partes. Línea 28 casi esquina J-Vedado. Teléfono F-6328.
B-4 25714 30 Nov. 4

BARATAS, HERMOSAS Y FRESCAS HABITACIONES, POR LO QUE OFREZCAN

Y un apartamento con dos habitaciones, en Maloja número 1, esquina a Monte y Aguila, con vista a la calle, en $6, $8, $10 y $12. La llave en la misma. El que alquile durante el mes de septiembre, no le correrá el alquiler hasta primero de octubre. Informes: Edificio Bacardí, Apartamento número 401, Teléfono A-7830, Francisco Torres. De 10 a 12 m. y de 3 a 5 p. m.
B-4 25090 18 N 28

EDIFICIO "Cuba", seis pisos. Empedrado 42. Se alquilan habitaciones baratas. Alquiler rebajado este mes. Elevador, luz, lavabo. Local en la planta baja. Telfs. M-5113 y M.-2515.
B-1 23827 27 N 27

b1 NAVES Y LOCALES

ALQUILO VILLEGAS y Empedrado, espléndido local de esquina, bodega, precio situación. nformes en los altos de Villegas 21. (Encargado).
B-1 25786 30 Nov. 2

LUCENA ENTRE SAN JOSE y Zanja, precioso departamento, planta baja, nuevo Edificio Otamendi, departamentos, vista y puerta a la calle, completamente independiente, confortable, luz eléctrica toda la noche y teléfono, 8 pesos, Goizueta. F-3970. O en el mismo.
A-1 25342 27 N 1

LOCAL PARA ESTABLECIMIENTO

MONTE 317, AL LADO de Cuatro Caminos, acera sombra, vidriera, armatostes, altos para vivienda o talleres, 2 cuartos azotea, con servicios. Informan :Monte 427. Telf. A-3959.
B-1 23384 22 N5

SE OFRECEN

s1 CRIADAS Y CRIADOS

SE OFRECE MUCHACHA española para criada de manos, formal y trabajadora, entiende de cocina, tiene referencias. Informas teléfono M-4866.
O-1 25615 29 Oct. 31

SE DESEA COLOCAR una muchacha española de mediana edad de criada de mano o manejadora, sabe cumplir bien con su obligación. No se coloca menos de 12 pesos. Prefiere la Habana. Telf. I-7292.

SE OFRECE una muchacha española para criada de manos, o cocinar y limpiar. Tiene buenas referencias. Teléfono: V-1456.
O-1 25730 30 Nov. 1ro.

UNA MUCHACHA ESPAÑOLA se desea colocar para criada de manos o manejadora, tiene buenas referencias, en la misma una cocinera repostera, informes, U-6686.
O-1 25693 30 Nov. 1

DESEA COLOCARSE una muchacha de mediana edad, de criada de cuartos o de comedor, sabe lavar ropa muy fina de señora y zurcir, tiene muy buenas referencias. Gervasio 81. Telf. U-6713.
O-1 25755 30 Nov. 2

o8 CHOFERES

SE OFRECE CHOFER español, particular o comercio. Buenas referencias. Teléfono M-2224.
O-8 25607 28 Nov. 1ro.

CHOFER ESPAÑOL desea casa particular o comercio, muchos años de práctica, buenas referencias casas conocidas. Informan M-1328.
O-8 25621 29 Nov. 1.

COMPRAS

1 CASAS.

COMPRO CASA, 2 o 3 plantas. Construcción moderna. Buen punto. Precio de situación. Por escrito a «Comprador», Departamento Anuncios Clasificados, DIARIO DE LA MARINA.
C-1 25258 20 N 1

9 MUEBLES Y PRENDAS

COMPRO oro, plata y platino. Monedas extranjeras. Pago bien. Villegas núm. 93. Teléfono A-9915.
C-15 25248 19 O 31

COMPRAMOS JOYAS VIEJAS

De oro, platino, plata o enchapadas sanas o rotas, monedas de oro y plata. Fabricamos joyas y componemos relojes.

CARBALLAL HERMANOS

San Rafael 132, entre Belascoaín y Gervasio. U-5744. Pagamos más que nadie.
C-15 23749 1 N 27

ORO, PLATA, PLATINO, COMPRAMOS joyas, monedas, inclusive rotas pagando precios máximos. Bureau de Pignoraciones, facilitando dinero a interés reducido. Establecidos desde 1893. Obrapía 105.
C-9 25488 26 Nbre. 4.

v6 AUTOMOVILES-ACCESORIOS

CAMION TANQUE

SE DESEA COMPRAR uno que esté en buenas condiciones, capacidad sobre 1200 galones. Teléfono: M-2559.
C-6 25649 30 Nbre. 4

QUIERO comprar Ford de uso que sea precio de ganga. Pago al contado. Sr. Félix. FO-9240.
V-8 25734 30 Nov. 2

SE COMPRA CHASSI DE 5 toneladas en buenas condiciones para trabajar en seguida. Telf. M-2559. Chapa 94.
C-6 25685 30 Nov. 4

COMPRO AUTOMOVIL usado, nuevo modelo, de 2 a 4 pasajeros. Telef. U-5694 de 8 a 12 a. m.
C-6 25742 30 Nov. 1ro.

v15 OBJETOS VARIOS

COMPRO MAQUINAS

Coser ovillo, escribir, todas marcas. Juegos cuartos, comedor, sala, radios y otros objetos.

IMPRESORES: Compro material blanco, tipos, intedlíneas, lingotes, etc., etc. Informes por escrito en Aguiar 101, P. Alonso. Pago contado.
C-7 25280 20 N 3

COMPRO BOMBA de pozo profundo de 3 a 4 pulgadas, completa, con o sin motor. Ha de estar en perfectas condiciones. Telf. FO 1513.
C-7 25547 28 Nov. 2

REPARACIONES

MUEBLES Y PRENDAS

REPARACIONES DE muebles. Casa Pardo, U-5761. Por poco dinero, barnizamos a muñeca, esmaltamos (Duco), pintamos mimbres a vapor. Tapicería general, los reformamos dejándolos modernos, azogamos espejos. Trabajos garantizados. San Rafael 130.
R-9 25665 30 Nbre. 30

MOTOCICLETAS

PARA UNA MOTOCICLETA cualquier reparación o pieza para la misma la casa Presas ofrece la mayor garantía. Amargura núm. 51. Telf. A-7769.
R-6 25647 30 Nbre. 30

e1 PROFESORAS Y PROFESORES

INGLES, TAQUIGRAFIA, (NGLESA y española), Teneduría, Cálculos Mercantiles, Aritmética, Algebra, Caligrafía, Mecanografía y Ortografía. Clases o domicilio, por el profesor F. Heifzman. Monte 103, altos, Telf. M-9247.
E-1 24819 30 Nbre. 9

QUIEN ADELANTE NO MIRA, ATRAS SE QUEDA

INGLES. PROFESOR EXPERTO de Londres. Clases individuales. Todas horas. FARNES, Hotel ««Royal Palm»» Industria y San Rafael. Telf. A-7277.
E-25774 30 Nov. 4

o14 OFERTAS VARIAS

DINERO

SOBRE JOYAS a módico interés. Operaraciones absolutamente privadas. COMPAÑIA PRESTAMOS CUENLLAS Animts 35 y 37, esquina Amistad.
D-2 25653 30 Nbre. 9

FACILITAMOS DINERO sobre casas, Habana Vedado al 7 0|0 en partidas pequeñas para Repartos. Compramos casas de todos precios. Precisión y Reserva. Pérez y Díaz Villegas 21. M-9732.
D-2 25708 30 Nov. 2.

HOTELES

HOTEL VANDERBILT

NEPTUNO 309, esquina Mazón, Loma de la Universidad, habitaciones muy frescas, con baño privado, propio para matrimonio. Cerca de los Hospitales «Calixto García» y Mercedes.
B-6 22887 23 Sepioin
B-6 25696 30 Nov. 6.

b5 CASAS DE HUESPEDES

LA MATANCERA Reina 83 esquina Manrique una de las casas más decentes para familia y caballeros. La más barata y buena comida. A-0238.
B-5 25438 26 Nbre. 4.

LA MATANCERA, REINA 83, esquina Manrique, casa decente. Habitaciones amuebladas, vista a Reina, con servicio privado, agua caliente. Precio con comida para dos de 30 a 40 pesos al mes.
B-5 25695 30 Nov. 7

VENTAS

1 CASAS

SE VENDE ESPLENDIDA residencia, dos plantas, baños, 192, Vedado. Informan Teniente Rey 3, altos. Teléfono A-3670.
V-1 25603 29 Nov. 4.

VENDO $1.500 casa decorada, portal, sala, recibidor, 2 habitaciones, baño, cocina, patio, azotea, cuarto criado, servicios. Libertad 74 y Juan B. Zayas, Víbora.
Alberto Cuervo, Obispo 59. M-1537.
V-1 — 29 Nov. 3.

VENDO $1.500, moderna casa decorada, portal, sala, 2 habitaciones, baño intercalado, comedor, cocina, patio, Mendoza 4, frente a Santos Suárez, véala.
Alberto Cuervo, Obispo 59. Teléfono M-1537.
V-1 — 29 Nov. 3.

2 SOLARES

VENDO SOLAR esquina, avera sombra 20x40 metros, Estrada Palma y Cortina, Víbora, precio $35.00 metro. Alberto Cuervo. Obispo 59. Teléfono M-1537.
V-2 25596 28 Nov. 3

SE VENDE un solar de esquina, Manrique y San José, propio para fabricar. Informes: R. González, Finlay 143.
V-2 23902 4 N 7

AMPLIACION ALMENDARES. Medida ideal, 12 x 30 varas. Avenida Tercera, brisa, junto esquina doble línea tranvía Playa. Aproveche ocasión, Cabot, Obispo 106.
V-1 25502 27 Oct. 7

VENDO SOLAR ESQUINA, acera sombra, Estrada Palma y Cortina, Víbora, superficie 20x40 a $3.50 metro. Alberto Cuervo. Obispo 59, Telf. 1537.

v3 FINCAS RUSTICAS

SE VENDE una preciosa Quinta de Recreo, con 8,000 metros, a 19 minutos del Parque Central, antes de llegar a Arroyo Arenas; luz, teléfono, agua, tennis, casa, jardines, flamencos. Para más informes: Zanja 143.
V-3 23901 4 N 7

CASA CON FINQUITA se Alquila junto paradero Quemados Marianao, casa nueva, tres cuartos, baño, platanal, siembras. Informe, Llave General Lee 3 M-2863. F-2124.
A-4 25436 26 Nbre 1ro.

FINCAS 5 CABALLERIAS, $2,500. — Próxima Artemisa, no en carretera, fácil comunicación. Tierras llanas, coloradas, bien cercada, piedra, propia crianza. Varias casas, otra mampostería. Pozos fértiles, frutales, palmas, Dueño: 23 número 20, entre H e I, Vedado, 12 1|2 a 4 y noche.
V-3 25588 28 Oct. 30

v4 ESTABLECIMIENTOS

VENDO ALMACEN DE VIVERES con tostadero de café y reparto de camiones. No se vende por falta de negocio, sino por falta de atención. Aproveche la subida del café. Oportunidad y con facilidades. Villegas 21. Sr. Pérez.
V-4 25489 26 Sep. 30

VENDO, COMPRO Y CAMBIO

ESTABLECIMIENTOS y propiedades, Bodega a Balance, la cambio por propiedad o crédito Hipotecario. También tengo una en $400. Habana. Informes, el San José y Belascoaín, café.
Angel Alvarez.
V-25632 89 Nov. 2

6 AUTOMOVILES Y ACCESORIOS

CAMION FORD de 29, caseta y carrocería estacas, funcionando bien, se vende como muy barato y con facilidades de pago. Agencia Ford de Marianao.
V-6 25736 30 Nov. 2

SEDAN FORD 30 al 31, cuatro puertas, seis ventanas, tipo lujo, vendo uno en ganga, si lo pagan contado. Solo necesita pintura. Sr. Félix FO-9240.
V-6 25737 30 Nov. 2

CAMIONCITO de Reparto Ford como nuevo del año 29, barato y a plazos. Agencia Ford de Marianao. FO-9220 y FO-9240.
V-6 25735 30 Nov. 2

VERDADERA GANGA, Lincoln del año 1930, tipo turismo 7 pasajeros, completamente nuevo, doy facilidades, Fernández San Lázaro 99-B.

FORD SEDAN, 4 puertas, gomas nuevas, lo doy en $175, con facilidades, Carballo aSn Lázaro 99-B.
A-1 25751 30 Nbre. 6

VENDO CUÑA FORD del 30. Tiene asiento trasero. Véala: Garage «Las Palmas», frente a la Cuban Telephone. de 8 a 12 y de 4 a 8, Marianao.
V-6 25358 22 O 31

CHEBROLET 28 y 30 abiertos y cerrados. Packard 29 abierto, ruedas laterales $200. Cuña Ford 29, cerrada. Tengo otros carros de oportunidad. Villegas y Teniente Rey, vidriera Café
V-6 25718 30 Nov. 1

TENEMOS VARIOS carros Ford cerrados de dos y cuatro puertas, 30 y 31, muy baratos y con facilidades de pago. Agencia Ford de Marianao. FO-9240.
V-6 25733 30 Nov. 2

OMNIBUS WILLGS funcionado bien, casi regalado. Véalo en Agencia Ford de Marianao. FO-9220 y FO-9240.
V-6 25732 30 Nov. 2

TENEMOS EL MEJOR CARRO Ford sedan del 31 que hay en Cuba. Nuevo completamente. Se vende barato y con facilidades. Agencia Ford de Marianao. FO-9240.
V-6 25738 30 Nov. 2

MOTOCICLETAS

COMPRO DE CUALQUIER marca y estado, pase por casa de Presas o llame al teléfono A-7769, Amargura, Nro. 51.
C-6 25646 30 Nbre. 30

7 MAQUINARIAS

UN MOTOR HISPANO-SUIZO

SE VENDE muy barato en San Mariano y Luz Caballero «Villa María», Víbora.
V-7 25541 28 Nov. 1.

SE VENDE MAGNIFICO motor de petróleo de 44 H. P. y 350 R. P. M., en perfectas condiciones de uso. Precio de situación. Informes: Benjumeda núm. 33. Telef. U-5522
V-7 25689 30 Nov. 9

12 RADIOS.

RADIOS MAJESTIC 1933; refrigeradores Cheff, a plazos, desde 4 pesos mensuales. Aceptamos muebles, radios, pianos, entrada. Compro. Vendo. Cambio radios usados. A-5704, Jesús del Monte 27, altos, una cuadra Esquina Tejas.
V-12 25389 22 N 1

15 OBJETOS VARIOS

VENDO MUY BARATO un billar de viuda completo y seis bancos de carpintero. Habana 116 1|2 entre Teniente Rey y Amargura.
V-15 25637 29 Nov. 2

VENTAS

9 MUEBLES Y PRENDAS

MUEBLES de lujo y modestos muy baratos, al contado y a plazos. Especialidad en Salas, Comedores y Cuartos enchapados, de Arte Nuevo y fabricación rápida a gusto del cliente. Tenemos comprador para sus muebles en cambio por los nuestros, y alquilamos los que necesite con opción a comprarlos. Vea nuestros Radios «Philco» que son los mejores, lujosos y baratos.
La casa Ruisanchez.
Angeles 13 esquina Estrella Teléfono A-2024.
V9 25503 27 Nov. 3.

CASA ARECHAGA. Nro. 1. Vende muebles de Arte Antiguo y Moderno, compra muebles y objetos de valor, restauramos muebles de todas clases. Manrique 189, Ebanistería. Precios módicos.
V-9 25610 29 Nov 7

MUEBLES EN GANGA

Juegos de cuartos 25 pesos; sala, 15 pesos; comedor, 25 pesos; escaparates, 6 pesos; con luna, 12 pesos; camas, 4 pesos; 6 sillas y 2 sillones, 9 pesos; neveras, 6 pesos; aparador, 5 pesos; cómodas, 5 pesos e infinidad de objetos que no se detallan, todos a precios de gangas, San Rafael 107. U-7926.

"LA PRINCESA"

V-9 24884 15 N 3

UNA CASA completa 15 pesos mensuales, juego sala, comedor, cuarto, nevera, 2 lámparas, mesa-teléfono, 2 sillones-portal, 1 cama hierro, 1 fiambrera, 1 sombrera y 1 mesa-escritorio. Todo, 15 pesos mensuales, Libre conducción. Venta a plazos en toda la Isla. «La Especial» Neptuno No. 159.
V-9 23517 30 N 2

MUEBLES EN GANGA

Juegos de cuarto, Arte Moderno, 4 pesos mensuales; comedor, caoba, último estilo, 3 pesos mensuales; sala o recibidor, modernísimos, 3 pesos mensuales; juego cuarto, tres cuerpos, caoba, últimas creaciones, 5 pesos mensuales. Precios muy bajos.
GRANDES FACILIDADES U-5427

"LA EMINENCIA", NEPTUNO 188

V-9 23750 1 N 26

UNA CASA COMPLETA, de muebles y lámparas, 10 pesos mensuales; juego cuarto, juego comedor, juego sala, nevera., 3 lámparas 2 sillones-portal, 1 cama-hierro, 1 fiambrera. Todo: 10 pesos mensuales. Libre conducción. Ventas a plazos, a toda la Isla «La Comercial» Neptuno 153.
V-9 23516 30 N 3

MUEBLES DE TODOS ESTILOS especialmente Arte Nuevo y fabricación rápida a elección del cliente, con grandes rebajas, al contado y ventajosas facilidades de pago. Tenemos comprador para sus muebles, en cambio por los nuestros, y liquidamos a como quiera, todas las existencias. Alquilamos, incluso los de lujo, dándole opción a comprarlos, con la mitad de rebaja. **La Casa Ruisánchez,** (que anuncia la verdad), Angeles 13, esquina a Estrella, (del 25 al 31). Telf. A-2024.
V-9 24114 1 N 4

VENDO JUEGOS CUARTO Y COMEDOR A $20 A-9540

Juego sala, $10; neveras, $5; aparadores, $3; sillas, 40 centavos; burós, máquinas coser, escribir, a $6; radios y todas clases muebles. **EL MODELO, Monte 402,** casi esquina a Tejas.

COMPRO DE TODO. A-9540
V-8 24982 Sep 3 N 11

VENDO flamante piano sin pretensión, lámpara bronce modelo especial, costó $800, casi regalada y otros objetos más a como quiera.
San Rafael 141, bajos entre Oquendo y Soledad.
V-N 25496 27 Nbre. 1ro.

U-2530. COMPRO, Vendo, Cambio, objetos de arte, antigüedades, adornos bronce, plata, porcelana, etc. Oro viejo, vajillas, juegos cubiertos, copas Sevrés, equipajes, libros, pianos y radio. Llame: U-2530.
C-9 25228 19 N 6

U 4800 COMPRAMOS muebues, objetos de arte antiggüedades, radios, muebles de oficina, máquinas coser compramos. Todo pagando más.
El Ras. Compra Venta. Zanja 52. U-4800.
C-9 25606 29 Nov. 4.

M-2655 COMPRO MUEBLES

Radios, juegos cuartos y comedor, aparadores, camas y toda clase de muebles. Llame: Telf. M-2655.

COMPRO MAQUINAS

De coser. Pago más que nadie. Convénzase llamando al M-2655.
C-9 24886 15 N 11

A-9540 Compro Muebles

Vendemos juegos cuartos y comedor, a 20 pesos. **El Modelo,** Monte 402, casi esquina Tejas. A-9540.
24981 12 N 16

v11 INSTRUMENTOS DE MUSICA

SE DESEA VENDER UN PIANO alemán de buena marca, garantizado sin comején, barniz flamante y banqueta. No se repara en precio. Aguila 139.
V-11 25710 30 Nov. 1

ESTUPENDO PIANO de la más alta calidad, mueble de estilo primoroso, color nogal, casi nuevo, a tono orquesta.
Precio Minimum.
Dragones frente al teatro Martí.
25214 30 Nbre. 4

v15 OBJETOS VARIOS

SE LIQUIDAN 3,000 libros. Diario, Caja, Cuenta Corriente, Mayor y efectos de escritorio de todas clases, impresos de papel engomado, San José 4.
V-15 25557 28 Nov. 3

VENDO Diccionario Enciclopédico Hispano Americano 30 tomos $15.00. Tesoro de la Juventud $11.00. Costumbres del Universo y otros libros más.
San Rafael 141 bajos entre Oquendo Soledad.
V-15 25495 27 Nbre.1ro.

Compra Venta: Archivos, cajas, bufetes, butacas, tarjeteros «Kardex», mimeógrafos, adresógrafos, máquinas de escribir, sumar y calcular. De todo para Oficinas, Compostela número 55, cerca de Obispo. Telf. A-7744.
V-10 25468 26 Nov. 3

SE VENDEN tres vidrieras y tres armatostes de madera para colocar mercancías.
Precios muy reducidos. No trato con revendedores. Informa: Casanova, Obispo núm. 70.
V-15 25692 30 Nov. 4.

SE VENDE UN NEGOCIO, $350 deja mensual, $100 garantizado. El primero que llegue hace negocio. Informan, Marte Belona, café, London Monte y Amistad.
V-4 25854 31 Nov. 3

IMPORTANTE

SEÑORES SUB-AGENTES SEÑORES REPRESENTANTES

—AVISO SOBRE EL SR. MIGUEL FERNANDEZ

CON MOTIVO DE QUE el Sr. Miguel Fernández, "no ha cumplido" con las obligaciones contraídas con esta Compañía, ha dejado de pertenecer a la misma como Representante en la Sub-Agencia de Cienfuegos.

Y con independencia del resultado que sobrevenga con motivo de la denuncia que sobre el caso presentaremos a los Tribunales de este País, para depuración de las responsabilidades criminales en que haya incurrido, se lo comunicamos a ustedes a fin de que tomen la nota correspondiente.

REAL SILK CORPORATION
Dr. J. M. Quintana.
Jefe Depto. Legal.
25746 30 Nbre. 1ro.

b6 HOTELES

HOTEL ANDINO

San Lázaro 490 esq. M. Frente a la Universidad. Modernos, frescos; lindos apartamentos y habitaciones; balcones; baños privados; precios especiales para familias estables. Moralidad. Garantía. Propio y cómodo para personas del interior. Garage. Elevador. Cerca de los hospitales Calixto García y Mercedes.

PRECIOS SIN COMPETENCIA
B-6 25135 18 N 3

THE SAVOY

F. Y 15, VEDADO
TELF. F-6616

Situado en un lugar alto del Vedado. Con fácil y frecuente comunicación con la Ciudad y Repartos. Rodeado de jardines. Con 600 metros de hermosos portales. Las habitaciones tienen ventilación directa, closet y baño particular, con agua fría y caliente. Precios moderados, incluyendo tres excelentes comidas al servicio de mesas separadas para cada familia.
B-6 21824 1 N 4

PARA LAS DAMAS

pd3 INTERES PARA LAS DAMAS

SISTEMA CORTE ALEMANY

Compruébelo con 3 clases gratis. Encontrará facilísimo, rápido y perfecto invento nuevo, precioso, garantizo en 2 meses. Aprenderá con título. Clases día y noche y domicilio. Inventora: Matilde Alemany, Aguila 121, altos, entre San Rafael y San José.
PD-3 25391 22 N 27

DINERO-HIPOTECAS

d2 SE OFRECE.

ANTICIPO

DINERO, SOBRE BOVEDAS y panteones al mejor tipo y sin cobrar comisión. Absoluta reserva. También en pequeñas hipotecas. Sr. Bárcena, Reina 59, bajos.
D-2 25611 29 Nov. 1ro.

Dinero sobre joyas.

PRESTAMOS

Desde el 1 %
Vendemos muebles, joyas, baúles y maletas.

«LA PERLA»
Animas 84, casi esq. Galiano.
D-2 23152 1 N 3

DINERO

No pierda tiempo. Cuando necesite tomar dinero en hipoteca o pagarés, vea a Fernández Alvarez, San Ignacio número 50. Telf. A-4432, de 2 a 5. Operaciones rápidas y absoluta reserva.
D-2 24254 7 N 5

d4 GIROS Y LETRAS.

N. GELATS Y COMPAÑIA

Las tenemos en nuestras bóvedas, construidas con todos los adelantes modernos y las alquilamos para guardar valores de los interesados. En esta oficina daremos todos los detalles que se deseen.

CAJAS RESERVADAS
106 Aguiar 108 esq. a Amargura

ENSENANZAS

e1 PROFESORAS Y PROFESORES

PROFESORA DE IDIOMAS

Inglés, francés, alemán. Up-to-date, methodes. Miss Grigor. 19 No. 109, entre L y M, Tel. F-5294.
E-1 25490 26 Nbre. 3.

PROFESOR AMERICANO, abogado de Boston, graduado en la Universidad de Yale, se ofrece para dar clases de inglés. Método rápido y eficaz. (Teléfono M-89-79. Antes 5 p. m.)
E-1 25533 27 Nov. 11.

INGLES TAQUIGRAFIA, (INGLESA y española), Teneduría, Cálculos Mercantiles, Aritmética, Algebra, Caligrafía. Mecanografía y Ortografía. Clases a domicilio, por el profesor F. Heitzman. Monte 103, altos. Telf. M-9247.
E-1 24819 17 N 5

ACADEMIA "ADAMS"

1.00 CADA ASIGNATURA
CLASES INDIVIDUALES

Inglés, Francés, Alemán, Taquigrafía «Pitman» y «Gregg». Mecanografía. Ortografía, Teneduría de Libros, Correspondencia, Aritmética. CLASES POR CORRESPONDENCIA. Asignaturas del Bachillerato. Curso Procurador. Pida Prospectos. **Neptuno 78 y 80, altos, esquina Manrique. M-7349.**
E-1 24113 1 N 3

INGLES

PARA LAS DAMAS

pd3 INTERES PARA LAS DAMAS

Compruébelo con 3 clases gratis. Encontrará facilísimo, rápido y perfecto invento nuevo, precioso, garantizo en 2 meses. Aprenderá con título. Clases día y noche y domicilio. Inventora: Matilde Alemany, Aguila 121, altos, entre San Rafael y San José.
PD-3 25391 22 Nov. 27.

10 UTILES DE OFICINAS.

BUROS, MAQUINAS

De Oficina, escribir, sumar, calcular, coser, mimeógrafos, adresófagos, multígrafos, archivos, cajas caudales, libreros, mesas y equipos Oficinas en general. No reparo precio. Véalos, Villegas 6. Telf. A-8054, Losada.

M.E.C.D. 2016

ANUNCIOS CLASIFICADOS de ULTIMA HORA

SE OFRECEN

o1 CRIADAS Y CRIADOS

SE DESEA COLOCAR muchacha española para criada de manos o para cuartos, tiene muy buenas referencias de casas donde ha trabajado, sabe cumplir con su obligación, informes, teléfono F-2375.
O-1 25908 31 Nov. 3

DESEA COLOCARSE una española de mediana edad, criada o manejadora. Tiene recomendaciones, teléfono A-2839.
O-1 25907 31 Nov. 2

JOVEN ESPAÑOLA desea colocarse pra criada de mano o cocinar y limpiar. Tiene buenas referencias. Duerme fuera. Telf. M-4319.
O-1 25906 31 Nov. 2

SE DESEA COLOCAR muchacha española para criada de manos y si es corta familia para todos quehaceres, sabe servir a la rusa, tiene buenas recomendaciones, informes: M-4035. Compostela núm. 32.
O-1 25903 31 Nov. 2

SE DESEA COLOCAR una joven española para criada de manos. Teléfono F-6253.
O-1 25896 31 Nov. 3

DESEA COLOCARSE pna joven española para cocinar y limpiar, duerme en la colocación, informes M-5084.
O-2 25711 30 Nov. 2

SE DESEA COLOCAR pna señora española criada de mano, sabe lavar y planchar y algo de cocina. Telf. M-4236.
O-1 25887 31 Nov. 3

SE DESEA COLOCAR joven española para limpiar y entiende algo de todo. Llamen por Josefa. Telf. M-4616.
O-1 25890 31 Nov. 3

JOVEN ESPAÑOL muy trabajador desea colocarse de criado de mano, sabe cumplir bien con su obligación, tiene muy buenas recomendaciones de donde ha trabajado, sirve bien la mesa a la rusa, ha estado con muy buenas familias, entiende jardín, es muy práctico en todo, 14 años en su servicio, informes U-2768, Egido 13 esquina Sol.
O-1 25886 31 Nov. 2

DESEA COLOCARSE CASA MORALIDAD muchacha española para todo el servicio de corta familia, a para cocinar solamente, no duerme en la colocación. Teniente Rey 77. Telf. M-4014.
O-1 25885 31 Nov. 3

SE DESEA COLOCAR una joven española de cocinera, sabe cocinar a la española, a la criolla, buena repostera, tiene buena referencia. Tno. F-2565.
O-2 25883 31 Nov. 3

DESEAN COLOCARSE dos jóvenes españolas, una para criada de mano o manejadora; la otra para cuartos, sabe cosér; las dos tienen referencias de buenas casas. Teléfono A-4792.
O-1 25904 31 Nov. 2

UNA JOVEN peninsular acostumbrada o todos los quehaceres desea encontrar una casa para criada de mano tiene recomendaciones, informa en la calle Suárez entre Corrales y Apodaca (altos) núm. 30.
O-1 25753 30 Nbre. 2

SE DESEA COLOCAR UNA muchacha española para cuartos o comedor. Telf. F-3014.
O11 25608 29 Nov. 1ro.

SE OFRECE ESPAÑOLA JOVEN, habla inglés, para cuartos y coser, o cocinar y limpiar un matrimonio, tiene muy buenas referencias. Telf. A-3243.
O-1 25822 31 Nov. 2

BUEN CRIADO de mano español, serio, respetuoso desea colocarse, habituado a servicio fino de comedor, sabe hacer corktails, tiene buenas referencias de familias conocidas. Teléfono F. O.-3232.
O-1 25928 31 Nov. 3

DESEA COLOCARSE una joven española para criada de mano e para cocinar y limpiar, corta familia. Teléfono, M-6458.
O-1 25921 31 Nov. 3

DESEA COLOCARSE una española para cuartos o comedor o para criada de mano, lava y plancha ropa fina. Teléfono U-8239, Josefa.
O-1 25918 31 Nov. 2

DESEA COLOCARSE joven española para criada de manos o cuartos o manejadora, tiene referencias, de donde ha trabajado. Telf. U-5897.
O-1 25825 31 Nov. 3

SE DESEA COLOCAR una manejadora de mediana edad, tiene buenas referencias. Lleva muchos años con los niños. Telf. F-4757.
O-3 25823 31 Nov. 2

DESEA COLOCARSE una sirvienta española. Tiene referencias. Teléfono: A-3444.
O-1 25819 31 Nov. 2

DESEA COLOCARSE un joven español, de criado de manos, no le importa salir para el campo, sabe arreglar el jardín y tiene buenas referencias. Telf. M-5033.
O-1 25812 31 Nov. 3

ESPAÑOL CON referencias de distinguidas familias en las cuales trabajó y se puede informar su conducta, desearía el estar al cuidado de una residencia por entender el trabajo manual y de jardinería o encargado de una casa de apartamentos, F.O. 1298. encargado de una casa de apartamentos.
O-1 25873 31 Nov. 2

o2 COCINERAS Y COCINEROS

SE DESEA COLOCAR una cocinera repostera, no importa ir al campo, tiene referencias. Telf. M-9054.
O-2 25912 31 Nov. 6

SE DESEA COLOCAR una española de mediana edad, para cocinar y limpiar; sabe cocinar y tiene recomendación, telf. M-4309.
O-2 25911 31 Nov. 2

SE DESEA COLOCAR una señora de mediana edad para cocinar. Sabe cocinar a la española y a la criolla. Sabe de repostería y sabe hacer plaza. Y una para criada de mano o cocinar y limpiar. Teléfono F-3298.

COCINERA MEDIANA edad, con referencias, es limpia y sabe trabajar. Informes Teléfono FO 1298.
O-1 25872 31 Nov. 2

COCINERO Y REPOSTERO asiático, desea colocarse en casa particular, cocina criolla, española y francesa; muy limpio, formal y cumplidor de su obligación, Manrique 118, Departamento 10. Telf. M-5239. Rafael Wong.
O-2 25845 31 Nov. 3

SE OFRECE BUENA cocinera, repostera española, sabe cocinar muy bien, y tiene muy buenas referencias, otra para cocinar y limpiar, Telf. A-3343.
O-25821 31 Nov. 2

UN JOVEN ASIATICO, cocinero y repostero, desea colocarse en casa particular, sabe cocinar a la criolla, española y francesa; sabe cumplir con su obligación y tiene referencias. Informan: Telf. M-4389.
O-2 25813 31 Nov. 2

MUCHACHA ESPAÑOLA desea colocarse para cocinar y limpiar, entiende bastante de cocina, sabe cumplir su obligación, tiene referencias. Pregunten por Lola. Telf. U-82-39.
O-2 25917 31 Nov. 2

DESEA COLOCARSE una señora española para cocinar y ayudar a la limpieza. Lleva tiempo en el país. Tiene referencias. Telf. U-6436.
O-2 25824 31 Nov. 2

SE DESEA COLOCAR joven española para cocinar y limpiar en casa chica. Desea casa de moralidad, es formal y trabajadora, no tiene pretensiones. Informan: Telf. X-2045.
O-2 25817 31 Nov. 2

JOVEN ESPAÑOLA DESEA colocarse, para cocinar y limpiar si es corta familia; desea casa de moralidad; duerme fuera. Teléfono M-5577. San Nicolás 44.
O-2 25814 31 Nov. 2

SE OFRECE SUPERIOR cocinera española, repostera, solo cocinar, va a repartos; otra criada fina sirve bien comedor, entiende algo de cocina. Ambas con referencias inmejorables. Teléfono: M-7122.
O-2 25810 31 Nov. 2

SE DESEA COLOCAR un joven español de cocinero para casa particular o comercio. Con buenas referencias. Informen: Telf. U-7084.
O-2 25793 31 Nov. 3

SE DESEA COLOCAR muchacha española para cocinar o limpiar o para ambas cosas, tiene referencias, informan Monserrate núm. 39. Teléfono A-8054.

JOVEN ESPAÑOL, desea colocarse de criado de manos, sabe desempeñar bien su obligación, formal y trabajador, con muy buenas referencias de casas conocidas. Llamen al Teléfono M-5028.
O-1 25802 31 Nov. 2

SEDESEA COLOCAR una joven española para cocinar o limpiar siendo matrimonio solo se oprece para todo, siendo casa de moralidad duerme en la colocación. Llame al Telf. M-3268.
O-2 25799 31 Nov. 3

SE DESEA COLOCAR joven española de cocinera, Tiene buenas referencias. Teléfono: F-3014.
O-2 25798 31 Nov. 3

CENSO DE $5.000. Vendo barato. Sobre magnífica residencia, esquina, lo mejor del Vedado Personalmente dirfjase interesado: 23 Nro. 20 entre H. e I (Vedado) 12 1/2 a 4.
D-2 25589 28 Oct. 2

SE DESEA COLOCAR una joven española de criada de mano, manejadora o para cuartos. Tiene buenas referencias. Informa: Telf. U-3043. Consuelo
O-I 25797 31 Nov. 3

SE OFRECE MUCHACHA fina europea de cuartos y costura. Cristo 35, altos.
O-1 26791 31 Nov. 3

SE DESEA COLOCAR una española de criada de mano, o para cuartos o por horas, tiene buenas recomendaciones. Teléfono: F-1538.
O-1 25795 31 Nov. 3

DESEA COLOCARSE una española, para el comedor, corta familia, cocina y limpia, es seria, tiene recomendaciones llame al I-4432.
O-1 25794 31 Nov. 2

DESEA COLOCARSE matrimonio español, sin hijos, en casa particular, ella para cocinar o limpiar y él para chofer o cuidar máquina, no le importa otro trabajo, tienen buenas referencias y en el mismo buena cocinera. Telf. F-4747.
O-2 25452 31 Nov. 3

DESEA COLOCARSE una joven española para criada de mano o para comedor sirve la mesa a la rusa, o para los quehaceres de un matrimonio solo. Tiene buenas referencias. Teléfono U-6606.
O-1 25832 31 Nov. 4

ALQUILERES

a1 HABANA

ALQUILO PRIMER piso, San Rafael 111, compuesto de sala, saleta, comedor, tres cuartos, idem cria dos demás servicios. La llave en el 107. Teléfono U-7926.
A-1 25598 31 Nov. 4

SE ALQUILA UN MODERNO piso en el punto más céntrico con linda vista al mar, con sala, comedor, tres cuartos, baño completo, agua fría y caliente. Aguiar 3 1/2, esquina a Peña Pobre.
A-1 25837 31 Nov. 3

SE ALQUILA local para Bodega, Ayuntamiento esquina Manila (Cerro) preparado con estantería y enseres, precio económico. Informan en la misma hasta las 12.
B-1 25870 31 Nov. 2

ALQUILA los modernos altos de Aramburo 25, sala, salita dos cuartos, baño completo intercalado, llave en los bajos. Informes: Teléfono: M-4175.
A-1 25874 31 Nov. 5

EN $25.00, SAN MIGUEL esquina Lucena. Hermosos pisos, sala, comedor, decorados, tres cuartos, baño completo, cocina, calentador gas, servicio criados. Informa el portero, U-4489, U-2925.
A-1 25878 31 Nov. 4

ALQUILO, FAMILIAS DE GUSTO.— Punto ideal, San Miguel 308 esquina Mazón, bajos, primer piso, modernos, sala, comedor, cuatro habitaciones, baño intercalado, servicio criados. Teléfono M-4536.
A-1 25600 Oct. 2

EN $12.00, casas modernas, una cuadra Infanta, entre Desagüe y Peñalver, sala, dos cuartos, baño completo, dos patios. Llaves Calle A 23 esquina Desagüe, U-4489.
A-1 25880 31 Nov. 4

EN 25.00, Malecón 14, espléndido y fresco piso bajo con portal, sala, comedor, recibidor, tres cuartos, baño completo, cocina. Las llaves primer piso, U-4489, U-2925.
A-1 25877 31 Nov. 4

EN $30.00, $San Miguel esquina Lucena, modernos y frescos pisos altos (hay elevador) con sala y comedor decorados, cinco cuartos, baño intercalado completo, cocina, calentador gas, cuarto y servicio criados. Informa el portero, Teléfono U-4489.
A-1 25876 31 Nov. 4

AMARGURA 88, ALQUILO planta baja y segundo piso, modernas 3 y 4 habitaciones, sala, saleta y comedor. Informan en los altos.
A-1 25858 31 Nov. 4

a2 VEDADO

ALQUILO EN $25.00 los altos de la casa 27 núm. 437 entre 6 y 8, Vedado, con sala, antesala, galería, comedor, tres habitaciones con baño intercalado, cuarto y servicios de criados y garage. También alquilo los bajos con cuatro habitaciones y lo demás igual. Informes: A-2919 y F-3827.
A-2 25846 31 Nov. 6

CALLE CUATRO núm. 76 (Redención, Marianao) esquina tranvía Havana Electric y tres cuadras del tren, casas con portal, sala, comedor, tres cuartos, baño intercalado, cocina, patio, traspatio. Las llaves en la letra E. Teléfonos U-4489, U-2925.
A-4 25879 31 Nov. 4

VENTAS

BODEGUEROS, GANGA

VENDO BODEGA surtida, sola en esquina, 12 pesos alquiler, buen contrato en quinientos pesos con facilidades de pago, no es del giro, tiene más en existencias, ya pagó la patente, no hay deudas. Más informes: Telf. U-6754, Fernández.
V-4 25844 31 Nov. 5

BODEGA, MUY poco de contado, lechería en esquina, vendo ganga, fonda buen barrio en $150. Facilito $1.500 sobre propiedad. Villegas y Teniente Rey, vidriera café.
V-4 25858 31 Nov. 2

EN FABRICA FRENTE al parque vendo preciosa casita, sala, comedor, 2 cuartos regios, baño completo, toda decorada, $400.00 de contado y 1.000 a pagar $15 mensuales sin interés. Informan: Fábrica Nro. 55, bajos.
V-1 25702 30 Nov. 2

ESQUINA Y BODEGA EN $4,700

SOLO LA ESQUINA vale el doble. 500 metros, calzado, acepto crédito Hipotecario. Doy facilidades pago. Informes, San José y Belascoaín. Café de 1 a 5. Angel Alvarez.
V-2 25728 30 Nov. 2

FINQUITA

Finquita 5,500 varas Calzada, Habana $400.00. Pérez y Díaz Villegas 21. Telf. M-9732.
V-1 25709 30 Nov. 2

12 RADIOS

RADIOS ULTIMOS modelos desde cuatro pesos mensuales. Acepto Victrolas, radios de uso, pianos, máquinas de escribir. Pérez, Agente. Teléf. M-2071. San Miguel 15.
25842 31 Nov. 4

VARIOS

CENSO DE $5,000, cedo barato sobre magnUfica prrpiedad de esquina en el centro del Vedado, informa personalmente al interesado en 23 núm. 20 entre H e I de 12 a 4 y por la noche.
D-2 25589 30 Nov. 1

SE OFRECEN

EDELMIRA MATARREDONDA, de las Universidades Madrid, Habana, ex-interna Clínica Barcelona, práctica en la Charité, París. Ultimos adelantos científicos, especialista reconocimientos y partos. Consultas gratis. Reina 48, primero. Teléfono A-9658.
25782 30 Nov. 1

SE OFRECEN

o1 CRIADAS Y CRIADOS

SE DESEA colocar una muchacha española para criada de manos o manejadora, o para cocinar y limpiar a un matrimonio. Solo sabe cumplir su obligación, tiene buenas referencias, informes: Telf. M-3463.
O-1 25777 30 Nov. 1

SE DESEA colocar muchacha española para cocinar o limpiar o para ambas cosas, tiene referencias, informan Monserrate núm. 39. Teléfono M-8054.
O-2 25779 30 Nov. 1

UNA ESPAÑOLA DE MEDIA edad desea colocarse para criada de manos, no le importa manejar y entiende un poco de cocina. Telf. FO-2618.
O-1 56688 30 Nov. 1.

UNA JOVEN ESPAÑOLA desea colocarse para cocinar o limpiar. A-4785.
O-2 25778 30 Nov. 1

SE DESEA COLOCAR una joven española para cocinar y limpiar siendo corta la familia. No le importa dormir fuera o en la colocación. Tiene referencias. Telf. X-02029.
O-2 25890 30 Nov. 2

SE DESEA COLOCAR ESPAÑOLA de mediana edad, para cocinar o para cocinar y limpiar siendo corta la familia en casa de moralidad, en la misma otra de mediana edad para criada, tiene buenas referencias de donde ha trabajado. Informes: A-3090.
O-2 25684 30 Nov. 1

DESEA COLOCARSE una española resien llegada, para criada o cocina, Sin pretensiones. Informan: Maceo y Martí, Café Quemados, Marianao.
O-1 25675 30 Nbre. 2

SE DESEA COLOCAR joven blanca, del campo, para servicio matrimonio solo, sin pretensiones, desea dormir fuera, sabe su obligación. Teléfono M-5745, preguntar por María.
O-2 25670 30 Nbre. 1ro.

SE OFRECE joven blanca, buena presencia, para camarera de Hotel o Huéspedes, con deseo de trabajar, sabe su obligación, sin pretensiones, preguntar por María. Telf. M-5745.
O-1 25669 30 Nbre. 1ro.

DESEA COLOCARSE ESPAÑOLA, para cocinar y limpiar, San Nicolás Nro. 1.
O-2 25656 30 Nbre. 1ro.

DESEA COLOCARSE una muchacha española, de criada de manos, o cocinar y limpiar a corta familia. Tienen referencias. Telf. M-9084.
O-1 25655 30 Nbre. 1ro.

JOVEN ESPAÑOLA DESEA colocarse para criada de manos, comedor o manejadora, Tiene referencias, informan, Telf. F-6252.
O-1 25772 30 Nov. 2

DESEA COLOCARSE una muchacha española para curtos o comedor, sabe coser y tiene referencias. Telf. A-9361.
O-1 25667 30 Nov. 2

SE DESEA COLOCAR española para criada de manos o para cuartos, tiene referencias, informes, teléfono U-5417.
O-1 25769 30 Nov. 2

SE DESEA COLOCAR joven española para cocinar y limpiar o para otros quehaceres, tiene buenas referencias de las casas donde ha trabajado, teléfono M-5240.

DESEA COLOCARSE UNA sirvienta española para todo. Tiene referencias. Telf. A-6313.
O-1 25747 30 Nov. 2

SE DESEA COLOCAR española con tiempo en el país para los quehaceres de un matrimonio, o de criada de mano. Informan F-3221.
O-1 25748 30 Nov. 3

SE DESEA COLOCAR una muchacha española para criada de manos o de cuartos o para todo el servicio de un matrimonio, informan teléfono U-8239, Soledad.
O-1 25741 30 Nov. 2

DESEA COLOCARSE una muchacha de criada de mano, sabe servir bien, con referencias, informará F-6170.
O-1 25738 30 Nov. 2

SE DESEAN COLOCAR dos jóvenes españolas, de criadas de mano o manejadoras. Tiene buenas referencias y saben su obligación. Informan en Santa Clara 16. Telf. M-4896.
O-1 25624 29 Nov. 1ro.

DESEAN COLOCARSE de criados de mano un joven español y una joven también española, saben bien su obligación y tienen buenas referencias de las casas donde trabajaron. Informan en Santa Clara núm. 16, Habana.
O-25691 30 Nov. 2.

SE OFRECE JOVEN española, para cocinar y limpiar, es trabajadora y tiene buenas referencia. Telf. V-6874.
O-2 25658 30 Nbre. 1ro.

JOVEN MONTAÑES desea colocarse de criado de manos. Práctico en todo buen servicio, no tiene pretensiones. Inmejorables referencias de familias conocidas. Teléfono: A-1077. Pregunten por Diego.

DESEA COLOCARSE una joven española para criada de manos o para cuartos, sabe cumplir con su obligación, tiene buenas referencias. Teléfono M-2183.
O-1 25704 30 Nov. 1

MUCHACHA ESPAÑOLA desea colocarse de criada de manos e de manejadora, tiene referencias. Teléfono M-4104.
O-1 25683 30 Nov. 2

ESPAÑOLA DE MEDIANA edad desea colocarse de criada de manos, tiene referencias. Lo mismo duerme fuera. Telf. U-1456, San Rafael 145 1/2 Espada y Hospital.
O-1 25686 30 Nov. 1

SE DESEA COLOCAR una muchacha española para criada de manos o manejadora, Tiene referencias. Informes: Telf. F-6180.

CRIADO DE COMEDOR, se ofrece con muy buenas referencias de las mejores casas de la Habana, informan: Telf. U-3830.
O-1 25641 29 Nov. 1.

SE OFRECEN

o2 COCINERAS Y COCINEROS

SE OFRECE buen cocinero español, sin pretensiones, cocina criolla, española y francesa, repostería y pastelería. Agradable sazón, es hombre solo, sale al campo, Antonio Vega. Teléfono: M-4797.
O-2 25729 30 Nov. 1ro.

SE DESEA Colocar cocinera española nó para todo trabajo. Tiene referencias, sabe trabajar. F-6169.
O-2 25673 30 Nov. 1ro.

UN JOVEN CHINO, cocinero y repostero desea colocarse en casa particular, sabe bien a la criolla y española, tiene buena referencia. Informan: Telf. M-5239.
O-2 25668 30 Nbre. 2

UNA COCINERA de color desea colocarse para cocinar solo, o cocinar y lavar alguna ropa fina. Sabe hacer dulces. Informan: FO-2727.
O-2 25716 30 Nov. 2

COCINERO Y REPOSTERO joven chino. Desea colocarse casa particular. Sabe cocinar bien a la criolla, española y francesa, tiene buena referencia, sabe cumplir con su obligación. Informan: Teniente Rey 79, Manuel Lima. Teléfono M-5264.
O-2 25698 30 Nov. 3

COCINERO ASIATICO, competente, cocina criolla y española, hace dulce, solicita trabajo en casa particular o comercio, sin pretensiones, tiene referencia. Cerrada de Paseo núm. 10, Joaquín. Telf. U-2546.
O-2 25544 28 Nov. 1

COCINERO JOVEN ESPAÑOL, sin pretensiones, desea colocarse, lo mismo en casa particular que en establecimiento. Tengo necesidad de trabajar. Pregunte por Faustino al Telf. M-5565.
O-2 25678 30 Nbre. 2

O-2 25334 22 N 28

SE OFRECE UN COCINERO y repostero chino, cocina a la criolla, española y americana, tiene 12 años de práctica, desea casa particular o comercio, con buenas referencias. Informan: Telf. U-4194. Pregunten por Angel.
O-2 25367 22 N 29

SEÑORA ESPAÑOLA, desea colocarse para cocinar y ayudar en la limpieza, siendo corta familia; duerme en la colocación y sale de La Habana. Telf. A-7484.
O-2 25371 22 N 28

SE DESEA COLOCAR una española, para cocinar, de mediana edad, con referencias. Informan: U-3172.
O-2 25359 22 N 29

COCINERA, REPORTRA se coloca sin pretensiones en casa de huéspedes, comercio o casa particular. Cocina bien, con referencias de casas que trabajó, sabe trabajar, es limpia, va al campo. Telf. FO-3193.
O-2 25721 30 Nov. 2

DESEA colocarse cocinera ecpañola de mediana edad, sabe de toda clase de cocinas, hace postres, es sola no saca comida, informan F-1538, 4 entre 5ta. y Calzada Jardín.
O-2 25701 30 Nov. 1

JOVEN ESPAÑOL DESEA colocarse de cocinero, es buen cocinero y repostero, con referencias de las familias más distinguidas del Vedado, informes, F- 6275.
O-2 25699 30 Nov. 2

SE DESEA COLOCAR una cocinera y repostera española, lo mismo cocina y limpia siendo matrimonio solo, tiene referencias. Telf. M-4218.
O-2 25768 30 Nov. 1

COCINERO JOVEN españo l desea colocarse en casa particular. Tiene buenas referencias. Cocina a la francesa, española y criolla. Pastelería y repostería en general. Aguila 231. Teléfono A-3090.
O-2 25783 30 Nov. 1

ɀ8 CHOFERES

SE COLOCA CHAUFFEUR en casa particular, tiene buenas recomendaciones de las familias que trabajó. Informan: F-27-16.
O-8 25687 30 Nov. 3

SE OFRECE CHAUFFEUR mecánico para casa particular o de comercio. Desea casa formal, tiene buenas referencias. Telf. M-4156. Yañez.
O-14 25652 30 Nbre. 1ro.

SE SOLICITAN

s1 CRIADAS CRIADOS.

SE SOLICITA una muchacha para ayudar a los quehaceres de una casa de corta familia, sueldo es 5 pesos. Jesús María 7, bajos, Habana.
S-1 25784 30 Nov. 1

o2 COCINERAS Y COCINEROS

SE SOLICITA UNA verdadera cocinera repostera que sepa hacer cocina francesa y europea en general asi como toda clase de postres y pastas, que sea de cuarenta años en adelante y respetable, y que duerma en la colocación, ha de ser española o francesa, no se hace plaza. Se paga buen sueldo. Si no tiene las condiciones mencionadas es inútil presentarse. Calle 11 esquina a I núm. 27. Vedado.
S-2 25681 30 Nbre. 2

SOLICITAMOS una cocinera peninsular para casa de comercio. Padre Varela y San Rafael. Ferretería.
S-2 25780 30 Nov. 1

SOLICITO MATRIMONIO sin hijos, blanco, cubano o español, con buenas referencias para cuidar casa. Informes y condiciones: Puyans, Calle o esquina 19, Vedado. De 8 a 10 únicamente.
S-15 25556 28 Nov. 3

AGENTE

AGENTES DE SEGUROS necesitamos para gestionar pólizas. Buena comisión. The English Reserve Assurance Co. O Reilly 49, bajos, frente City Ban. 9 a 12 y 3 a 5.
S-14 25590 29 Nov. 1ro.

SE OFRECEN

s1 CRIADAS Y CRIADOS

CRIADA PARA CUARTOS o comedor, desea colocarse, tiene referencias. Telf. M-5378 de 7 a 11 y de 4 a 7.
O-125720 30 Nov. 2

SE DESEA COLOCAR una muchacha española para manejadora, criada de manos o para cuartos, sabe coser, tiene referencias. Informan al teléfono I-7724.

SE DESEA COLOCAR una joven española, de criada de manos o manejadora, tiene referencias. Teléfono, F. 4072.
O-1 25717 30 Oct. 2

DESEA COLOCARSE una muchacha española para criada de manos o manejadora. Tiene buenas referencias, informan por el teléfono M-4441, calle San Francisco Nro. 24 entre Concordia y Neptuno.
O-1 25715 30 Nov. 2

DESEA COLOCARSE una joven española para cocinar y limpiar, duerme en la colocación, informes M-5083.
O-2 25711 30 Nov. 1

DESEA COLOCARSE una joven española de criada de manos, sabe servir a la rusa o de cuartos sabe planchar ropa fina de señora, tiene referencias. Telf. F-2545 o F-2378.
O-1 25706 30 Nov. 1

SE DESEA COLOCAR una muchacha para limpiar unas habitaciones y coser corta por figurín, entiende de toda clase de ropa. Telf. M- 2188.
O-1 25703 30 Nov. 1

SE COLOCAN DOS MUCHACHAS españolas, una cocinar y limpiar para corta familia, la otra criada de manos tienen referencias. Telf. M-8428.
0-2 25749 30 Nbre. 1ro.

DESEA COLOCARSE una española para cuartos o para todo si es corta familia, referencias, informan en el teléfono F-5588.
O-1 25750 30 Nov. 2

SE DESEA COLOCAR una española de mediana edad, para cocinar y limpieza siendo corta familia cocina de todo, duerme en la casa o fuera. Telf. A-5394.
25 25746 30 Nov. 1

SE DESEA COLOCAR un joven español para cocinar o limpiar. Informes: M-3436.
O-2 25723 30 Nov. 2

SE DESEA COLOCAR joven española de criada o manejadora, otra para cocinar y limpiar corta familia. Informan: Telf. F-1300.
O-1 25767 30 Nov. 2

ALQUILERES

a2 VEDADO

b1 NAVES Y LOCALES

ALQUILO MAGNIFICO local, Belascoaín 24, entre Neptuno y San Miguel, propio para establecimiento de tienda de ropa hecha, quincalla, juguetería, papelería, etc., completamente habilitado, con vidrieras y armatostes. Alquiler reducido. Espléndido local para establecimiento, oficinas y consultorios ,etc., San Rafael 134, entre Gervasio y Belascoaín. Módico alquiler. Informes: Dr. De la Fuentes. Telf. M-1694.
B-1 25294 20 N 1

ALQUILO DEPARTAMENTO calle, salita, dos habitaciones, servicios completos $12.00, Lagunas 64 entre Gervasio y Belascoaín, otro interior $10.00, exijo referencias y buena paga. Informes Encargado.
B-3 25599 29 Nov. 1ro.

GALIANO Y TROCADERO, local para Bar o establecimiento con vidrieras, mostrador y armatostes, bien acondicionado, se alquila barato. Informes: Ramón G. Fernández. Telf. U-1157.
B-1 25655 30 Nbre. 5

EDIFICIO MENENDEZ, Vortudes 119. B. esquina Escobar, alquilo primero y tercero, baratísimos. Sala, comedor, gabinete, 3 habitaciones, doble servicio, cuarto criados, llave: Gervasio y Virtudes, Bodega.
A-1 25645 30 Nbre. 3

3 FINCAS RUSTICAS

ALQUILO: BONITA casa de campo, finca «María Chica», portal, sala, comedor, tres cuartos, cocina baño completo, luz eléctrica, cuarto de criados, garage. Precio: 22 pesos. Propietario: Capitán Miranda, Cuba 78.
AA-3 25654 30 Nbre. 2

a7 STOS. SUAREZ Y MENDOZA

POR $10.00, bajos con una habitación, portal, sala, comedor y demás comodidades. Por $12.00, altos con dos habitaciones, sala, comedor terraza y demás comodidades. Por $15.00 atos con tres habitaciones, baño intercalado completo, comedor, amplia sala, servicio criados, despensa; con vista a dos calles. Luis Estévez 133, esquina a Este, Santos Suárez. Llaves e informes: Este letra C, bajos, A-4548.
A-6 25754 30 Nov. 10

a8 LAWTON Y BATISTA

VENTILADAS CASITAS A $6, SALA, un cuarto, cocina, patio y servicios, Fonts 12, casi esquina Avenida de Porvenir, reparto Batista. Llaves, casita número 3. Informes, Monte 83. Teléfono A-1770.
A-8 25765 30 Nov. 2

a13 ALQUILERES VARIOS

SAN MIQUEL DE LOS BAÑOS

SE ALQUILA el moderno chalet «Villa Alegría» situado en lo más alto del pueblo, con cinco habitaciones, garage y tres baños. Informes: Sr. Fraga, Teléfonos I-2022 y A-3180.
A-12 25540 28 Nov. 1

SE ALQUILA espléndido local propio para industria o comercio en Bruzón entre Montoro y Pozo Dulces, a una cuadra de la carretera Rancho Boyeros. Informan: Teléfono A-7674.
B-1 25425 26 Nbre. 10.

ACCESORIA PARA SOLTERO Morales letra C, se alquila, bien acondicionada, hermoso baño. Informes: U-1157.
A-1 25654 30 Nbre. 5

ALQUILERES

a4 MARIANAO Y SUS REPARTOS

AMPLIACION ALMENDARES entre Primera y Consulado. Moderna sala, comedor, 3 cuartos, baño, pantry, cocina. Llaves almacén Rivoli esquina Consulado. $25. Informes: FO. 3163.
A-4 25700 30 Nov. 4

a7 LUYANO

LUYANO 129, PRECIOSOS y frescos altos, 6 cuartos, se dá muy barata. Informes: Teléfonos A-2686. F-1966.
A-7 25743 30 Nov. 2

VENDEMOS casa moderna, techos monolíticos decorada, sala, saleta, dos grandes habitaciones, baño completo, cocina, patio. $900, Luyanó.

LUYANO: SE ALQUILA la casa Luco letra S., en 11 pesos, entre Municipio y Rodríguez. Galiano 75, Café «Encanto», Díaz. M-9276.
A-7 25347 27 N 3

LUYANO

SE ALQUILA EN 10 PESOS la casa Herrera 50, compuesta de sala, comedor, 2 cuartos y demás servicios. Informes: A-3303.
A-7 25651 30 Nbre. 4

CONCHA Y VELAZQUEZ, altos o bajos, se alquila con sala, comedor, cuatro y tres habitaciones, baño y cocina. Frescas y baratas. Informes: Ramón G. Fernández. Telf. U-1157.
A-7 25656 30 Nbre. 5

a3 CERRO Y PALATINO

7 PESOS CON LUZ, casitas modernas, San Salvador 10 entre Peñón y Arzobispo, sala cuarto, cocina y baño, muy frescas, allí llave, Telf. F-5113, J. Posse.
A-3 25762 30 Nov. 2.

a4 MARIANAO Y SUS REPARTOS

AMPLIACIO NALMENDARES, Quinta Avenida, entre 12 y 13, casa nueva, 3 cuartos, 2 closets, magnífico baño, cuarto y servicios criados, comedor, cocina, calentador, garage ,patio, 200 metros. $20. F-1406.
A-4 25224 29 N 2

$15.00 PESOS alquilo amplia, moderna casa, Concejal Veiga núm. 5, casi esquina a Libertad. Sala, comedor, 3 habitaciones, baño intercalado, calentador, dos patios laterales, entrada indepenriente para criados. Llaves enfrente.
A-5 25705 31 Nov. 3

AMPLIACION ALMENDARES, E entre 12 y 14, hermosa casa, siete habitaciones, dos baños, garage, jardín andaluz, patio frutales. Llave al lado. Informes A-1102. Extensión 54.

ALQUILO casa dos plantas, La Sierra, 7a. esquina 6a., bajos. Sala, comedor, garage, cuarto chófer, altos. cinco habitaciones dos baños. Precio: 50 pesos. Informan F 5495.

a5 J. DEL MONTE Y LA VIBORA

VIBORA.—SANTA CATALINA Nro. 48, entre Lawton y Armas. Se alquilan los modernos altos con sala, comedor, dos habitaciones, baño y cocina. Informan FO-1693. Precio $10.

AMPLIAS CASAS A $9. SALA comedor, dos cuartos, patio, cocina y servicios. Dolores 50, casi esquina Avenida Porvenir, pasaje «La Mambisa». Llaves, letra D. Informes, Monte 83. Telf. A-1770.
A-5 25764 30 Nbre. 2

LINDA Y MODERNA CASA $15.00

JARDIN, PORTAL sala, 3 habitaciones, baño intercalado, comedor al fondo, amplia cocina, entrada independiente. Carros y guaguas a media cuadra. Verla de 3 a 5. Dolores 62 entre Porvenir y Octava.
A-5 25725 30 Nov. 4

VIBORA, BUENAVENTURA 4 entre Pocito y Dolores, sala, saleta, comedor, fondo tres habitaciones, baño intercalado. T. Moderna, alquiler módico. Informan San Miguel 53. Teléfono A-4276.
A-5 25713 30 Nov. 2

ALTOS, TERRAZA, sala, recibidor, 3 cuartos, servicio intercalado moderno, comedor, cocina, cuarto y servicio de criados, patio y traspatio. En Ganga. Diez de Octubre 332, Ramiro Balado. FO-7594.
A-5 25253 20 N 3

SE ALQUILAN los hermosos altos de Morell Nro. 11 (Loma Chaple) con sala, saleta, cuatro habitaciones, baño, cuarto y baño de criados y terraza con vista a la Habana. Todo moderno, lo más fresco y sano de la Habana.
La llave e informes en Avenida de Luz Nro. 1.
A-5 25577 28 Nov. 4

SE ALQUILAN altos de Avenida 10 de Octubre 546, esquina a San Mariano; compuestos de sala, saleta, comedor, 3 habitaciones, baño y cocina. Muy frescos y agua abundante. La llave la botica. Informa: Manuel Rodríguez, «La Dichosa», Obispo y Compostela. Teléfono M-1804.

VIBORA, SE ALQUILA, entre San Lázaro y Buenaventura, portal, sala, comedor, tres cuartos, baño, cocina, patio. Llave al lado Dueño, San Mariano 43. Teléfono X-3898.
riano 43. Teléfono X-3898.

LINDO CHALET $12.00. Jardín, portal, sala, cuatro habitaciones, baño completo, amplia cocina, hall de dos metros por veinticinco de largo, nuevos pisoos de mosaico, traspatio. Santa Isabel 14 entre Arnao y Rivera, Santa Amalia.
A-5 25724 30 Nov. 2

a9 A. APOLO Y CALABAZAR

PORTAL, SALA, SALETA, 4 habitaciones, 2 baños intercalados, comedor, pasillo central, pantry, garage 4 máquinas, 3 habitaciones servicios. Paco 11, entre Segunda y Tercera, Arroyo Apolo. Teléfs. U-1896, U-6862.
A-9 25156 27 N 2

PROFESIONALES

DR. HORACIO FERRER
OCULISTA

Consultas por turnos, de 2 a 6 de la tarde. Consultas a horas fijas, previamente concedidas. de 8 de la mañana en adelante. Avenida de Wilson y L. Vedado. Telf. F-4831.

DR. A. G. CASARIEGO

Catedrático de la Facultad de Medicina. Urólogo del Hospital Calixto García. Especialista en enfermedades de los Aparatos urinarios y genital, (hombres y mujeres). Consultas, de 2 a 6, en Neptuno 125.
P-1 22880 23 O 27

DR. A. VENERO

Vías Urinarias, Impotencia. Sífilis. Curación rápida. Cuota semanal. Diatermia. Oznoterapia, etc., etc. Consultas de 10 a 12 a. m. y de 4 a 7 p. m.. San Miguel 55. esquina a San Nicolás. Telf. A-9380
P-1 25193 1 N 27

p3 DENTISTAS.

DR. JOSE MARIA GATELL
CIRUJANO DENTISTA

Trasladó su Gabinete Dental a Campanario 72. entre Neptuno y Concordia, donde seguirá cobrando los mismos precios económicos. Extracciones, $1.00. Dentaduras completas, $10.00, consultas de 8 a 8.
P-1 23483 25 N 27

p4 COMADRONAS.

MARIA S. MOLINA, Comadrona «Hijas de Galicia», «La Purísima» y particular, últimos procedimientos. Hago asistencias. Precios módicos. Consultas gratis, diarias. U-4090. Neptuno 206-B., entre Marqués González y Oquendo.
P-4 24381 22 N 11

CONSUELO RUDA

Comadrona Hijas de Galicia y Centro Asturiano, ex-Interna de la Sala de Partos Balear. Consultas gratis en general, a todas horas, Belascoaín 74, altos Joyería, esquina a J. Peregrino. U-5824.
P-4 22872 23 N 27

ESTRELLA VIÑALS, Comadrona «Hijas de España», Asociación de Damas La Purísima» y particulares. Ultimos procedimientos. Consultas gratis diarias. Precios módicos. San Rafael 152-N., esquina a Oquendo. Telf. U-2826.
P-4 25192 27 N 26

p7 ABOGADOS Y NOTARIOS

DR. PEDRO PABLO LLAGUNO

Abogado y Notario. Administración de Bienes. Dinero en Hipotecas. Adelantamos los gastos en procedimientos hipotecarios. Declaración de herederos. MATRIMONIOS NOTARIALES, DIVORCIOS, con facilidades de pago. Toda clase de asuntos civiles, SAN NICOLAS 144, ESQ. A REINA. A-7893.
B-7 24865 27 N 26

DOCTORES EN MEDICINA

DR. OCTAVIO RIVERO
TUBERCULOSIS, ENFERMEDADES PULMONARES, ASMA

Ex-Asistente del «servicio» del Profesor Sayé. (Barcelona); ex-Jefe del «servicio» de tuberculosis del Centro Gallego. Jefe Clínico del Dispensario Anti-Tuberculoso Municipal. Consultas diarias, Campanario 43. de 5 a 6.30 p. m. A-5848.

Dr. F. García Cañizares

Graduado de las Universidades de la Habana y Madrid.
Medicina General, Piel, Venéreo y Sífilis.
San Nicolás 8, Teléfono M-9467.

POLICLINICA INTERNACIONAL

Director: David Cabarrocas, San Miguel 130, entre Lealtad y Escobar, U-2737. Cuando vaya al Hospital. Casa de Socorro o Sociedades, fíjese en la Policlínica Internacional. Da gratis: Consultas, Reconocimientos, Rayos X., Rayos Ultravioletas, Luz Alpina, Medicinas, Inyecciones Intravenosas, Análisis, Curas, etc. Consultas de 9 a 4.

DR. ABELARDO LABRADOR

Consultas gratis de 8 a 12. Pagas de 4 a 6 p. m. Medicina en general. Tratamientos, inyecciones intravenosas y análisis e investigaciones de todas clases, a precios muy económicos. E. Departamento de Laboratorio a cargo del doctor Leonardo García Fox, Catedrático de la Facultad de Medicina, Angeles 3, entre Reina y Estrella. Telf A-0801.

DR. FRANCISCO J. DE VELASCO

Corazón, Pulmones, Estómago, Intestinos.

DR. RUBEN DE VELASCO
Corazón, Pulmones, Enfermedades de los niños, Consultas de 12 a 2 y de 2a 4 , días laborables. Horas especiales, previo aviso. Salud 34. Telf. A-5418.

b1 NAVES Y LOCALES

Oficinas y Almacenes

Con elevador eléctrico de pasajeros y carga.

OFICIOS 40

Se alquila este edificio de construcción moderna.
Se compone de cuatro pisos, cada piso con 700 metros aproximadamente. Fabricación sólida de concreto.
Se recomienda para grandes Compañías que puede alquilarlo todo o por pisos. Se hacen las modificaciones y adaptaciones necesarias para el lujo que se desee.

Informes:
Machín & Wall Company
Ricla No. 8
B-1 20545 1 Jul. 30

FOLLETIN 46

CONCORDIA MERREL

LA SOMBRA DE LOS MASON

Version española de
EDUARDO TODA VALCARCEL

EDITORIAL JUVENTUD, S. A.
Provenza 216 y Aribau 107 y 109
BARCELONA

(De venta en la Librería Wilson. Obispo 52. Teléfono A-2298)

—Por lo que oigo, es usted de los nuestros —fué la forma de comenzar la entrevista de la anciana.

—Si lo soy ahora, lo he sido siempre,— contestó Juana.

Lady Carolina exhibió su artística dentadura en una sonrisa.

—Así da gusto; yo ataco, usted para y... el honor queda satisfecho. La expresión es súya si no me engaño, ¿eh? —dijo, haciendo reir a Juana.

Lady Carolina era, cuando menos, sincera y franca y aunque sus ideas de «casta» le hiciesen concebir ridículos prejuicios, no tenía nada que lograr de Juana ni, por lo tanto, intentaba ganársela con adulación o con halagos. Y alrededor de la mesita del té, presidida por la delicada y marfileña anciana, se consolido la amistad de la curiosa pareja.

—Reconozco lealmente que no he estado a la altura de las circunstancias —observó con una casi transparente rebanada de pan tostado en la mano.—Pero el caso era que si bien usted tenía las condiciones que yo apetecía, Susana Fairfield representaba la «sangre azul» y ahora resulta que usted reúne ambas cosas. ¡De saberlo antes, me habría guardado mucho de aconsejar a Jaime Randolf que se casase con su Susana tan precipitadamente. ¡Ni qué decir tiene!

Juana se ruborizó.

—Ojalá se me hbiese ocurrido aconsejarle que se casase con usted!— prosiguió imperturbablemente la anciana.

Juana intentó una risa convincente.

—De fijo que no la habría obedecido— replicó. —Teniendo relaciones con Susana desde la infancia!

—¡Oh, **Tra-la-la**, querida, **Tra-la-la**. —Lady Carolina hizo un ademán con las aristocráticas manos sugiriendo barrer un obstáculo de poca monta.

Temblando de emoción, Juana guardó silencio. ¿«Era», en efecto, valiéndose de la expresión de la anciana, simplemente **Tra-la-la?** ¿Osaría pensar que lo era? ¿Estaría bien permitir que Jaime...?

—¡Tendré que leerle la cartilla seriamente a ese chico!—fué el pavoroso anuncio de Lady Carolina.

Juana se horrorizó. Inclinándose hacia ella, exclamó:

—¿Por qué?... ¿Apropósito de qué?

—¿A propósito de qué? Pues de su simpleza al casarse con Susana cuando lo que debería hacer es casarse con usted, naturalmente.

—¡Lady Carolina!

La perspectiva dejó pasmada a Juana. ¡Dios sabe qué complicaciones podría acarrear! Si le «aconsejaban» una ruptura con Susana, ¿no sería capaz Jaime de ceder?

—Querida niña, el matrimonio es, en el mejor de los casos, un negocio y el hombre está obligado a procurar que sea lo más beneficioso posible para él; en dinero o en «calidad». Jaime no necesita dinero y por ende ha de buscar «calidad». La buena de Susana es moderna, está cargada de teorías absurdas y de prejuicios; además, es una tarabilla, moral y materialmente. ¡Vaya, vaya!, querida, ahora que ya no existe la única razón que me impulsaba a oponerme a usted, aconsejaré a Jaime que piense mucho lo que hace.

La calma con que la despótica mujer decidía cosa de tanta monta, desazonó a Juana.

—Pero... aun admitiendo que Jaime quisiera... que no querrá... sería imposible. Parece usted olvidar que la fecha de la boda se está echando encima. ¿Cómo podría salir ahora tratando a Susana de semejante guisa?

Según Lady Carolina, todo es o era **tra-la-la.** Se le había metido en la obstinada mollera que Jaime debía casarse con Juana y nadie la haría «apearse de su burro».

—Supongo que por parte de usted no habrá inconveniente — ¡tuvo audacia de sugerir!

—¡Habría todos los inconvenientes imaginables! — protestó la muchacha.

Su pánico adquirió nueva forma. ¿Y si Lady Carolina «hablase» en realidad con Jaime? Cada vez que después de su entrevista con la anciana veía al muchacho, la posibilidad de que hubiese llevado a efecto su sugerencia la agobiaba.

—Te estás atormentando inútilmente —se decía a sí misma —Lady Carolina no aconsejaría nunca a Jaime que proceda así con Susana. ¡Oh, lo que daría por poder acabar de una vez con todo esto!

Pero... no hallaba modo de hacerlo. La frecuencia misma con que veía a Jaime acrecentaba el martirio. Cada mañana tenía que acudir a la biblioteca. El Squire sugirió en cierto día que emprendiesen ambos una excursión, aparentemente sin rumbo, pero en realidad, con objeto de ver si daba con la hilera de casucas descritas por la señora Gell. Fué una tarde de incesantes torturas. Jaime, resueltamente alegre, Juana, no menos resueltamente serena, con terribles momentos de los que ambos sentían la inminencia del derrumbamiento de las artificiales barreras; cuando le dió la mano para ayudarla a salvar un seto, cuando le hizo seguirle muy de cerca, tocándose casi, para que pudiese aprovecharse del paso que él iba abriendo entre la maleza... Y a la postre.. sufrimientos inútiles, porque al llegar a las viviendas las hallaron sin el menor indicio de vida; estaban desiertas, no encontraron más que un melancólico gato amarillo que se lamía una pata en el alféizar de una ventana. Dieron la vuelta a todas las casuchas, registraron los alrededores, el tajo de uno de los lados y los matorrales del otro. «Bully» les acompañaba, y aunque le enviaron en cálidad de explorador, no logró hallar rastro alguno de importancia. Detrás de las casuchas abríase el casi perpendicular tajo de unas canteras, y cuando cauta y prudentemente se asomaron al peligroso cantil no vieron nada de interés. Por las trazas, Mason «el Rojo», con la desconocida, había repetido su desaparición. El regreso a Grey Gates fué más penoso porque, faltos ya del propósito que guió sus pasos, no tenían en qué ocupar su pensamiento sino en ellos mismos.

Hablaron de «el Rojo» inconexamente, entre largas pausas; de la boda de Jaime, con gran determinación y alarde de no hacer pausas, de cuanto pudo ocurrírsele menos de lo que más deseaban ambos hablar. Y al despedirse, fué cuando JaJime dijo de pronto:

—Por lo que se ve, Lady Carolina es una de tus más decididas admiradoras, Juana.

¡Un nuevo terror! ¿Cabía en lo posible que Lady Carolina le hubiese aconsejado, como se proponía, y él creyese ver en el consejo la subrepticia mano de Juana? ¿Sería capaz de creer eso de ella? ¡Oh! ¿Quién podía decir lo que uno era capaz de imaginarse?

—¿Le has visto recientemente? — preguntó en voz baja.

—Sí.

—Y...y... ¿dijo algo de mí?

—¿Algo? Una conferencia.

Le miró, pero su rostro era impenetrable. Se sintió desfallecer. Súbitamente él le estrechó la mano, con una violencia que trajo un grito a sus labios. Luego soltándola rápido, se alejó, mientras ella, cegada por las lágrimas, entraba en su morada zollipando.

—¡No puedo más!... ¡No puedo!.. ¡He de hacer algo!... Marcharme o ...—se interrumpió procurando dominarse.

Sentado en el suelo de la salita, Dicky Shoon clasificaba sus tesoros ante el fuego, canturreando plácidamente.

—Así lleva una hora — le informó la señora Gell. —Sin «dar guerra» y encantado de la vida.

—En el año 1066— salmodió al ver a la muchacha—Dicky quería su dibujo y Juana lo tenía guardado.

—¡Oh, ahora mismo te lo daré!— exclamó gozosa de algo que distrajese su espíritu.

Fué a su cuarto, y luego de despojarse del abrigo y del sombrero volvió a bajar, con el papel en la mano. Dicky se apoderó de él poniéndolo en el suelo con el resto de sus cosas.

—Le he dado de merendar y ha disfrutado como una criatura. ¡Dios le bendiga!— El semblante de la viuda perdió mucha de su adustez mirando al bobo.

—Deme usted algo a mí también y será un angel—imploró Juana, sentándose con cansado gesto. —Hemos ido a buscar a «su amiga», la mujer desconocida, sin hallar el menor rastro.

La señora Gell sirvió a la muchacha hablando con volubilidad hasta que les interrumpió Dicky llamando a Juana.

—¡Mire! ¡Salen más dibujos—gritó muy excitado.— ¡Cuando lo pongo así salen más dibujos!

Tenía el viejo plano, o mapa, cogido con ambas manos, atirantándolo ante el fuego, cuyo resplandor se veía a tu través. Y, en efecto, mientras miraban, fueron percibiendo nuevas líneas... nuevas palabras.

Juana se acercó, tan excitada como Dicky.

—¡Mire, Gell, mire! ¡Es cierto... va saliendo todo!...

La viuda se unió al curioso grupo, mirando el papel que Dicky sostenía.

—Randolf, Mason, Taylor, Bent.. —los nombres iban apareciendo, diseminados, con claros entre ellos.. Después —Los «dientes del Caimán» ..y luego... Muerte...

El silencio que reinó en la pequeña estancia fué profundo. De pronto, la viuda exclamó:

—¡Ya lo sé! ¡Qué simples somos! Es tinta invisible y con el calor de la lumbre va reapareciendo.

—En el año 1066— salmodió el bo-

M.E.C.D. 2016

MAS ANUNCIOS DE ULTIMA HORA

ALQUILERES

ALQUILO 1o. PISO Zapote y San Benigno, frente al parque Santos Suárez, tiene sala saleta, comedor, tres cuartos, cocina y baño completo, la llave en los altos. Precio $18.00. Informes: M-4280.
A-6 25929 31 Nov. 15

ALQUILO VILLEGAS y Empedrado, espléndido local de esquina con todos los armatostes propios para bodega, precio situación, informes en los altos de Villegas núm. 21 (Encargado).
B-1 25786 31 Nov. 3

SE ALQUILA en $22, Hospital 6, altos, entre Vapor y Príncipe, sala, 3 cuartos, baño intercalado, comedor y demás servicios. Pintada en colores, véala, es algo serio.
A-1 25927 31 Nov. 3

SE ALQUILA ,TENERIFE 69, altos, compuesto de sala, saleta, comedor al fondo seis habitaciones, cocina, servicio completo y gran patio. Informan Monte 170. Teléfono A-2066.
A-1 25924 31 Nov. 10

SE ALQUILAN LOS modernos altos, Animas y Manrique, compuestos, sa-a, cuatro cuartos, comedor, baño intercalado, informan, San Rafael 113. Teléfono U-4329.
A-1 25923 31 Nov. 5

SE ALQUILAN los modernos altos Salud 128, a cuadra y media de Belascoaín, compuestos, sala, tres habitaciones, baño intercalado, informan, San Rafael 113. Telf. U-4329.
A-1 25922 31 Nov. 5

SE ALQUILA LA CASA de dos plantas, sita en 21 entre 4 y 6, Vedado, compuesta de Portal, sala, saleta, comedor, pantry, cinco habitaciones, dos baños, cocina, cuarto criados con servicio, garage con su cuarto.
Informan en la casa de la esquina, Villa Claudia.
A-2 25916 31 Nov. 3

ALQUILO MORRO Y CARCEL entresuelos, sala, comedor, dos habitaciones, cocina y baño. Informan: F-3904.
A-1 25862 31 Nov. 10

SE ALQUILA, precio de situación, la casa Cortina 19, entre Estrada Palma y Luis Estévez, compuesta de jardín, portal, sala, saleta, cuatro cuartos, baño intercalado, comedor al fondo, servicio de criados, la llave al lado, su dueño en el teléfono I-1723.
A-6 25829 31 Nov. 5

SE ALQUILA UNA gran casa o se vende con bastantes facilidades de pagos, para verla en la calle D entre Lanuza y Consulado. Reparto Almendares. Su dueño constructor de obras Juan Alonso Rodríguez. Teléfono F. O. 2265.
A-4 25809 31 Nov. 10

SE ALQUILA, Manrique 22, hermoso principal, sala, saleta, tres habitaciones, cuarto criado, comedor al fondo, servicios modernos, cielo raso, decorado. Ganga. Véala. Informes: Llaves, bajos.
A-1 25827 31 Nov. 3

ALQUILO ALTOS, calle B y 5a., 3 cuartos, baño completo, sala, terraza, cuarto y servicios de criados. Informan: Telf. F-6228.
A-2 25828 31 Nov. 5

J. DEL MONTE Nro. 358, alquilo casa con portal, sala, saleta cuatro habitaciónes, comedor, cocina y baño, informan F-3904.
A-5 25864 31 Nov. 10

ALQUILASE, SALUD 37, altos, entre Manrique y Campanario, compuesta; sala, comedor, cuatro habitaciones, baño intercalado, cocina, dos cuartos, azotea con servicio. Llave. Informes misma. Teléfono M-1689.
A-1 25910 31 Nov. 3

VIBORA, ALQUILA casa con sala, saleta, 2 cuartos y demás servicios, en $9.00, Santa Catalina 68, entre Armas y Porvenir, frente al parque, propio para matrimonio.

CAMPANARIO 88

CASI ESQUINA a Neptuno, precioso segundo piso, 4 habitaciones, comedor y sala espaciosa. Precio: $35. Informes el portero y en los bajos, Peletería Versailles.
A-1 25902 31 Nov. 3

VEDADO: SE ALQUILA la hermosa casa Avenida Willson 95 entre 8 y 10, la llave e informes en el 99, teléfono F-2078.
A-2 25901 31 Nov. 7

ALTOS MODERNOS, sala, comedor, 2 cuartos, baño intercalado completo, calentador, tranvías y guaguas puerta. Precio $10.00. Informan en la misma B y 14. Lawton.
A-8 25900 31 Nov. 7

SAN JOSE 98, altos. $28. Sala, recibidor, cuatro habitaciones, baño intercalado, comedor, cocina de gas y carbón, cuarto y servicios de criados. Informes: "La Regente', Neptuno y Amistad. Telf. A-4376.
A-1 25899 31 Nov. 9

O REILLY 82 esquina a Villegas. Se alquila el 3er. piso por O Reilly. Informa Telf. I-3407.
A-1 25888 31 Nov. 3

SANTOS SUAREZ 94, ENTRE Durege y San Julio. Baratísima. Jardín, portal, sala, saléta, cuatro habitaciones, baño intercalado, comedor, cocina, cuarto y servicio criados, garage. Tranvías y ómnibus. Informan: Durege 30-A, esquina San Bernardino.
A-6 25831 Nov. 2

SANTA CATALINA esquina Cortina. altos baratísimos. Sala, dos habitaciones, baño, comedor, cocina. Agua abundante. Tranvías, ómnibus. Llaves, carnicería. Informan: Durege 30-A, esquina San Bernardino.
A-6 25830 31 Nov. 2

ESPLENDIDA CASA, VEALA

SAN LAZARO 360, primer piso. Nueva. Sala, recibidor, hall, cuatro habitaciones, baño intercalado completo, comedor fondo decorado, renacimiento español, pantry, cuarto, servicio criados, lavadero, cocinas gas, carbón. Fresca, Clara. Llaves, segundo piso.
A-1 25816 31 Nov. 3

LO MAS CENTRICO de la Habana, Galiano y Concordia, «Edificio Zéndegui», modernos y ventilados apartamentos, sala, comedor, tres habitaciones, baño intercalado y cocina. Precios económicos. Informan: F-3476.
A-1 25805 31 Nov. 3

CUATRO CUADRAS COLEGIO Belén, mampostería, jardín, portal, sala, comedor, tres cuartos, baño, cocina, lavaderos, garage. Veinte pesos; si buena garantía, más barata, E esquina Avenida Tercera, una cuadra paradero Rabel, Alturas Buenavista. Más informes: Armesto M-9901 8 a 9 a. m.
A-4 25744 30 Nov. 2

SAN LAZARO 165, entre Campanario y Perseverancia, altos y bajos, modernos, sala, recibidor, cuatro habitaciones, baño intercalado, comedor, cocina cuarto servicio criado, verla de 2 a 5.
A-1 25796 31 Nov. 3

ALQUILAMOS LOS ventilados altos de Tamarindo 66 y Este de la Línea s|n (Jesús del Monte) compuestos de terraza, gabinete, sala, tres amplias habitaciones, servicio intercalado y gran cocina. Informes X2808.
A-5 25834 31 Nov. 5

ALQUILERES

ALQUILO CASA FOMENTO Y 4a. reparto Palatino. Sala, comedor, tres cuartos, cocina, baño, garage y jardín. Verla de 3 a 5. Informes: Montes 85. A-7795.
A-3 25869 31 Nov. 8

AMPLIACION de Almendares 12 entre Primera y Consulado. Moderna sala, comedor, 3 cuartos, baño, pantry, cocina. Llaves almacén Rívoli esquina Consulado. $25. Informes: FO 3163.
25700 31 Nov. 5

10 DE OCTUBRE 400 1|2. Portal, sala, comedor, cuatro habitaciones, dos cuartos de criados, patio, traspatio, magnífica situación, lugar céntrico, fresquísima, 24 pesos. Llave al lado.
A-5 25857 31 Nov. 3

HERMOSOS ALTOS esquina Estrada Palma y Juan Delgado, Sala, saleta, comedor, tres habitaciones, baño intercalado, servicios criados y cocina. Doble Línea tranvías y ómnibus. Precio $15.00. Llaves Ferretería.
A-6 25868 31 Nov. 4

SE NECESITAN una criada para las habitaciones, prefiriéndola sepa algo coser, sueldo, $15; y un criado de mano que tenga referencias. Compostela 58.
S-1 25905 31 Nov. 2

VISITE HOY inmensa casa, bajos, para dos familias, o talleres, establecimiento, toda clase comodidades, esquina Tejas. Cerro 523. Hable dueño Rodríguez, I-5281.
A-3 25820 31 Nov. 10

$16.00. VIBORA, alquila casa moderna, portal, gabinete, sala, baño completo, calentador, 4 habitaciones, comedor, cocina gas y carbón, hall, terraza, servicio criados, Lawton Nro. 82, entre San Mariano y Vista Alegre.
A-5 25808 31 Nov. 5

EN LO MAS ALTO DE LA LOMA del MAZO, calle Carmen esquina a Luz Caballero. Se alquila el hermoso chalet de dos plantas, jardines y garage, sala, hall y seis grandes habitaciones en la planta principal; comedor, cocina, pantry, cuartos y baño de criados. La llave al lado. Precio muy rebajado. Informan: M-9100.

CALZ, COLUMBIA Y AVE. 12, Alturas de Almendares. Precioso chalet, estilo español, exterior e interiormente, con frente a tres calles, rodeado de jardín, sala, hall, comedor, pantry, cocina, cuarto y baño de criados, en la planta baja; seis cuartos y dos baños, en los altos, dos garages. Llaves enfrente, «Villa Azul». Informes, M-9100.

VILLEGAS 83, ALTOS, se alquila, sala, comedor, cuatro habitaciones y demás servicios. La llave en los altos. Informan, Telf. I-3056.
A-1 25801 31 Nov. 4

SE ALQUILA LA CASA tercera número 192, entre C y D, Vedado, la llave en la bodega de al lado. Informan, Telf. 4987.
A-2 25790 31 Nov. 5

Bernaza 37, próximo a Ferrocarriles, Muelles, etc.
Puede verse de 8 a 12 y de 2 a 6
La llave en la imprenta.
Informan Teléfono M-9093.
B-I 25510 27 Nbre. 11.

EDIFICIO PROVIDENCIA

Carlos III No. 12

Pisos altos, cómodos, frescos, confortables, sala, comedor y tres cuartos dormitorios, cuarto y servicio criados, con entrada independiente. Elevador día y noche. Renta de situación.
A-1 23430 26 Nbre. 6.

CHALET, CON PORTAL, recibidor, sala, 4 cuartos, 2 baños, comedor, pantry, cocina, garage, cuarto criados con servicio. $50.00. Informan, Telf. I-7225.
A-4 25573 28 Nov. 4

VEDADO: CALZADA entre 10 y 12, Pasaje «Arango» No. 1, altos y bajos, con tres cuartos, 2 baños, las mismas condiciones altos y bajos $17 bajos, $19 altos. Dos meses en fondo. Fiador no. I-4877.
A-2 25871 31 Nov. 2

GLORIA 225 entre Rastro y Carmen, se alquila con siete habitaciones, buenas lavaderos y amplia sala; se da barata. Informan F-2897.
A-1 25835 31 Nov. 3

BELASCOAIN Y PEÑALVER, alquilo pisos modernos con recibidor, sala, saleta y cuatro habitaciones, cocina, baño moderno, cuarto y servicios de criados. Informan F-3904.
A-1 25863 31 Nov. 10

VILLEGAS 82, entre Teniente Rey y Muralla, alquilo local propio para almacén o establecimiento acabado de pintar. Informan: F-3904.
B-1 25865 31 Nov. 10

MALECON 356, entre Gervasio y Belascoaín, alquilo preciosos pisos acabados de pintar, recibidor, sala, comedor 3 y 4 cuartos, baños modernos, cocina, cuarto y servicios de criados y patio o terraza. Informan: F-3904.
A-1 25866 31 Nov. 10

TENEDOR DE LIBROS Experto se ofrece para llevar libros por horas. Precio módico. Las mejores referencias. Informan A-6932, de 8 a. m. a 12 m. Carbonell.
O-10 25843 Nov. 3

ARRIENDO EN TREINTA pesos mensuales, Finquita muy linda, preparada para todo, entre Arroyo Arenas, Coronela y Lisa, Telf. F. O. 2503.
A-A 3 25839 31 Nov. 2

RANCHO BOYEROS, arriendo veinte pesos finquita excelente casa cuatro cuartos, tres baños, luz eléctrica, apeadero trenes carretera, agua acueducto. Informan, apeadero «Gladys», Finca Clara. Animas 161.
A-13 25800 31 Nov. 2

COMPRAS

COMPRO AUTOMOVIL Ford o Cheverolet cerrado en buen estado y barato. Informes, San José 128, mecánica, Rey.
C-6 25815 31 Nov. 3

COMPRO ARAÑA y carro con su mula a precio situación, Sr. Francisco, Marina y 25, edificio Carreño 5to. piso, letra J.
C-15 25785 31 Nov. 2

VENTAS

SE VENDE UN MOTOR poco use capaz de subir agua un tercer piso. Se garantiza. Puede verse «Hotel Londres». Monserrate y Teniente Rey.
V-7 25602 29 Oct. 4

SE VENDEN CACHORROS Bul Terrier inglés. Precio situación. Unión y Cerro 27 B. Telf. 27 B, Cerro.
V-8 25891 31 Nov. 3

VENDO PANADERIA

VENDO LA MEJOR panadería de la Habana, no trato con corredores, acepto cambio por casas no hipotecadas o finca en el radio de la Habana o en venta. No hace falta el dinero, o admito socio con referencias, con 5 o 6 mil pesos; me pueden ver de 3 a 5 en Monserrate y Dragones, Café «Las Delicias», pregunten por el Sr. Nimo.
V-4 25913 31 Nov. 15

VENDO QUEMANDOLA, casa mampostería, azotea, con portal, sala, dos habitaciones, etc; junto Calzada de Concha. Unico precio: $950. Otra moderna, en Santos Suárez: $675. Prado 19, altos. M-6513.
V-1 25926 31 Nov. 3

VENTAS

MAQUINA SINGER ovillo central último modelo doble a $22 buró plano, $12 otro cortina, $10 baúl escaparate, $8 juego recibidor caoba $22. Prado 60, altos.
V-9 25925 31 Nov. 2

LIQUIDACION de pianos, música, instrumentos, cuerdas y libros de música. Todo al precio que quieran pagar. Monte 18, casa de música.
V-11 25930 31 Nov. 2

SE OFRECEN

CHOFER ESPAÑOL desea colocarse particular con las mejores referencias de donde trabajó. Teléfono F-6079.
O-8 25892 31 Nov. 3

SE OFRECE UN chauffeur español para casa particular, tiene buena referencia de las casas que ha trabajado. No duerme en la colocación. Teléfono F-5656.
O-8 25899 31 Nov. 3

JOVEN ESPAÑOL chauffeur desea colocarse en casa particular o comercio. Tiene referencias. Telf F-6200.
O-8 25838 31 Nov. 3

o1 CRIADAS Y CRIADOS

SE DESEA COLOCAR un joven español, de criado de manos o camarero o dependiente de café Informan: M-3090.
O-1 25473 31 Nov. 3

SEÑORA ESPAÑOLA de mediana edad, desea colocarse para cocinar, limpiar o lavar. Es trabajadora y seria. Duerme fuera o en la casa. Telf. M-4102.
O-2 25881 31 Nov. 2

DESEA COLOCARSE una señora de mediana edad para cocinar en la misma, una muchacha para los quehaceres de casa chica y corta familia. Duerme fuera. Telf. A-8623.
O-2 25867 31 Nov. 2

JOVEN ESPAÑOLA desea colocarse para criada de manos o manejadora. Tiene referencias. Informan Telf. A-1627.
O-1 25875 31 Nov. 3

SE DESEA COLOCAR una muchacha española para todo servicio de corta familia, es buena cocinera y sabe repostería. Tiene referencias, no menos de $12. Informan: M-5091.
O-1 25861 31 Nov. 2

SE OFRECE ESPAÑOLA, no chiquilla, criada de manos, sabe coser y cortar muy bien, puede atender a una niña. Referencias inmejorables. Telf. M-7122.
O-1 25860 31 Nov. 2

SE DESEA COLOCAR española, cocina y limpia. Teléf. M-8180, tiene referencia.
O-2 25855 31 Nov. 2

SE DESEA colocar una muchacha española para cuarto, o comedor, o manejadora, con buenas referencias. Llame al Telf. A-7660.
O-1 25853 31 Nov. 3

SE DESEA colocar una joven asturiana para criada de mano o manejadora. Tiene quien la garantice y mucha práctica. Telf. M-4463.
O-1 25852 31 Nov. 2

SE DESEA COLOCAR cocinera española, cocina a la española y a la criolla y sabe de repostería, tiene buenas recomendaciones, no duerme en la colocación. Telf. F-6116.
O-2 25851 31 Nov. 3

DESEA COLOCARSE un chofer de color en casa particular, no tiene pretensiones y tiene referencias. Telef. F-6228.
O-8 25850 31 Nov. 3

DESEA COLOCARSE una muchacha mestiza, para manejadora, tiene un trato especial para los niños, y con muy buenas referencias de las casas donde ha trabajado. Telf. M-7865. Pregunte por María Luisa.
O-3 25849 31 Nov. 3

SE DESEA COLOCAR una señora española, de cocinera, cocina a la criola y española, es buena repostera, se arreglará si desea y tiene referencias. Telef. A-8755.
O-2 25848 31 Nov. 2

SE DESEA COLOCAR una muchacha española para cocinar y limpiar. Sabe cumplir y tiene referencias. Informan en 25 núm. 265 entre E y F.
O-2 25841 31 Nov. 2

SE DESEAN COLOCAR 2 muchachas españolas, para cocinar o limpiar solo o para todo siendo corta familia. Telf. A-3481.
O-2 25840 31 Nov. 3

SE OFRECE UNA MUCHACHA fina de cuartos y costura, sabe perfectamente el servicio fino,tiene referencias de buenas casas. Teléfono M-7789.
O-1 25617 29 Nov. 4

EN CASA DE FAMILIA honorable se alquila a matrimonio o señoras, cuarto muy bien amueblado. Comida de primera, precio módico, F-1803.
B-4 25726 30 Nov. 3

JOVEN DE COLOR que cose y corta por figurín desea taller o casa particular, no tiene inconveniente de limpiar algunas habitaciones. Amistad 136.
O-6 25897 31 Nov. 3

JAPONES JOVEN, desea colocarse para criado de mano y atender jardín. Sabe bien su trabajo, es muy formal y tiene buenas referencias. Telf. M-4313.
O-1 25803 31 Nov. 3

o2 COCINERAS Y COCINEROS

UN EXPERTO COCINERO, repostero, asiático, desea colocarse en casa particular y sabe cumplir su obligación y tiene buena referencia. Informan, teléfono M-4859, pregunte por Juan.
O-2 25826 31 Nov. 3

DESEA COLOCARSE UNA joven de color, del campo, para manejadora o criada de mano, le gustan mucho los niños, tiene paciencia para ellos, es seria, tiene referencia. Telf. U-4219.
O-3 25914 31 Nov. 2

COCINERA REPSTERA de mediana edad, española, desea colocarse en casa de moralidad. Duerme en la colocación. Para informes, en Bernaza 42, altos.
O-2 25915 31 Nov. 2

SE OFRECE una muchacha española, para criada de manos, o cocinar y limpiar a corta familia. Informan: M-4616.
O-1 25882 31 Nov. 2

b10 PERDIDAS

PERDIDA: SE HA extraviado una perrita blanca con manchas negras en las orejas con mezcla de carmelitas, se para en dos paticas, entiende por ««Zuzuqui». Al que la entregue en la calle 9 núm. 38 entre F y G, Vedado, se le gratificará.
B-10 25694 30 Nov. 4

RESPECEABLE CUBAN family rents well furnished room ivitte meals. Very moderate. F-1803.
B-4 25727 30 Nov. 3

VARIOS

JUAN MOLINA FERNANDEZ, ofrece servicios de peluquero a domicilio a caballeros, señoras y niños. Un servicio $0-30. Cuatro $1.00. Telf. A-4478.
P-D-1 25569 28 M 3

COMIDA DOMICILIO corta, larga distancia, hora fija, variación diaria española, criolla, reparto máquina 1-0.50, 2-0.60, 3-0.80,, 4-100. Telf. M-6795.
P-H-2 25856 31 Nov. 15

VARIOS

DESEO COMPRAR una casa con facilidades para el pago de Galiano a Prado y de Animas a San José. Por corredores A-8854.
C-1 25836 31 Nov. 4

SEÑORA SOLICITA niños tres años en adelante para cuidarlos, de señoras extranjeras o cubanas, colocadas o empleadas cobrándoles muy barato, educan en la misma. Animas 168, bajos.
S-14 25833 31 Nov. 2

MATRIMONIO JAPONES, desea colocarse en finca, o casa particular, él jardinero, cosecha hortaliza, ella, lavar y planchar. Informan, F-O-9387.
O-15 25792 31 Nov. 3

J. DANZO (de la «Casa Mimbre»), reparación completa de mibres, esmaltes, barnices, dorados, (al seco), pátina, decoración, tapicería. Confíenos sus mimbres. Campanario 118. Telf. M-3254.
R-9 25811 31 Nov. 4

NO COMPRE SOMBREROS; sin ver nuestros modelos aboinados y turbantes. Regalados en 60 cts. Sweatrs, vestidos, fajas y medias a precios muy razonables. Casa Venami, San Rafael 1 1|2 entre Industria y Amistad.
P-03 25807 31 Nov. 4

REPARACIONES DE neveras. Esmaltamos con laca. Respuestos de todas clases. Excelente servicio, precios económicos. Inmediata atención. Llame por el Telf. A-5901.
R-15 25772 31 Nov. 3

GRAN CASA HUESPEDES antiguo Hotel «Jerezano» mejor punto y vista de la Habana, habitaciones y departamentos amplios, balcón a la calle, baño caliente, comida exquisita, precio de verdadero reajuste, casa moralidad. Prado 102, altos, esquina Virtudes.
B-5 25919 31 Nov. 2

e1 PROFESORAS Y PROFESORES

PROFESORA DE IDIOMAS, se ofreCE para dar clases enseñanza elementaria y adelantado método moderno, mejores referencias, interés individual, larga experiencia. Tel. F-1076.
E-1 25806 31 Nbre. 6

DR. MANUEL BETANCOURT

Vías Urinarias-Venereo

ASISTENTE 4 años de los Profesores Marion y Heitz-Boyer de París. Consultas, de 3 a 5. Tlfns. M-6347, FO-3248. San Lázaro 173, esquina a Perseverancia.
Profesionales 25818 31 Nov. 30

ARTRITICOS!!! DIABETICOS!!! NEFRITICOS!!!

MEJORIA INMEDIATA

Curación rápida

AGUA de CORCONTE

Pruebe. Pida una caja, hoy

DROGUERIAS-FARMACIAS

NO VIVA SUFRIENDO

Utilice los progresos de la Ciencia. Redímase de su enfermedad de **estómago**, hígado, **vesícula biliar, úlcera** gástrica o duodenal, **colitis**, intestinos. Pruebe con el moderno y prodigioso patente en polvo **«Bismágen» y bendecirá** la hora en que decidió tomarlo.

NUESTRA ESCUELA ACTUAL

El magisterio público nacional ha retornado a los bochornosos tiempos en que se le caricaturizaba en un famélico viejo, andrajosamente vestido, viviendo siempre de fiado, convertido en la befa popular y hasta en motivo de burla para sus propios discípulos. De sus prestigios de aquel ayer lejano, de sus antañones tiempos de esplendor profesional, han quedado a nuestros profesores públicos, aparte de otras relevantes cualidades: un excesivo decoro personal, que les impide exteriorizar sus miserias privadas o domésticas una consagración devota a la escuela, que se ama cuanto más infortunada es, y un acendrado amor al niño, víctima inocente, también, de nuestro desquiciamiento social. Y esas herencias del pasado le han atado, hasta ahora, la voluntad para defender con la decisión debida sus personales intereses.

Aunque el maestro debe ser considerado, y honrado, como el primer funcionario de la República, como su más firme sostén y su mejor esperanza; aunque para la escuela y el maestro debieran parecer siempre mezquinos todos los sacrificios, es una dolorosa realidad que una y otro han venido sufriendo punibles e imperdonables pretericiones.

Nuestras escuelas carecen hasta de lo más indispensable, nuestros escolares están impedidos de concurrir a clases, porque padecen hambre, y están faltos de vestidos y de calzado, sin que nadie intente suplir estas necesidades; nuestros maestros están a punto de perecer de inanición, porque sus haberes mínimos, irrisorios, que apenas les bastarían para mal comer, si se les abonasen puntualmente se les han venido pagando siempre en último término, a tal punto que trabajaron todo el curso anterior sin percibir sueldo de un sólo mes del mismo.

Sé que estas verdades están en la conciencia de todos; sé que resulta más cómodo callarlas; y sé que muchos otros, más obligados a hablar oportunamente, y con autoridad positiva para hacerlo, prefirieron callar, prudentemente, cuando nosotros las confesábamos públicamente; sé que la norma que ha imperado aquí es la de dejar hacer, la de aguardar a que las cosas se arreglen por sí solas, o por la intervención ajena. Todo esto lo sé, por experiencia propia; pero sé, también que —como sentenció Martí— «el hombre que no dice lo que piensa no es un hombre honrado». Y si todos nos hubiéramos ajustado, en nuestra actuación pública y privada, a este sabio postulado, ni la escuela ni el maestro hubieran descendido a tan hondas simas, ni la misma República habría confrontado, en la angustiosa era que acaba de pasar, los graves problemas que pusieron en peligro su existencia y que amenazaron exterminar a nuestro pueblo.

El magisterio público nacional tiene ahora, ante sí, oportunidad magnífica para elevarse de nuevo a superiores planos que los de antaño; puede acicateado por la necesidad y aleccionado por las crueles experiencias sufridas, bajo la emulación que le ofrecen los maestros de otros países de nuestra libre América —la Argentina y México de los primeros—, lograr alentadoras superaciones y positicos éxitos, mucho más allí de los que han alcanzado sus anhelos del presente.

El maestro puede, y debe, encauzar salvadoramente la escuela, cumplir sus altas funciones directrices y constructivas con sus educandos, llevar a la nueva República por senderos de verdadera cultura y de bien entendido civismo, de prudente cordura, que la oriente por seguros derroteros de justicia, de civilidad, de prosperidad y de duradera y firme paz, basada en el Bien. El maestro de Cuba puede hacer esto, y mucho más.

Pero el magisterio público nacional, ¿está actualmente preparado para acometer empresa de tales alientos? Todavía no, aunque actúa ya por la consecución de tan generosa aspiración. Dista aún mucho el magisterio cubano del punto culminante de cohesión, de sincera solidaridad social, de visión clara de su destino, de percepción de las propias fuerzas, para llevar a inmediato y feliz término empeños tan superiores. Una simple ojeada a la realidad imperante hasta ayer, basta, por sí sola, para convencernos de esta aseveración:

«Juntarse es la palabra de orden», dijo Martí. Y los maestros cubanos, que tanto dicen amar al Apóstol, ¿pusieron en práctica esta verdad sencilla e irrebatible? Todos sabemos que no. En Cuba no tenemos una verdadera Asociación Nacional de Maestros. La que así se titulaba, en la capital de la República, apenas podía contar con una parte infinitesimal, de los mismos maestros habaneros además de algunos adherentes, nominales, dispersos en otros lugares del país. Otras asociaciones de maestros actuaban, pero sin nexo entre sí, diseminando de este modo sus fuerzas, haciéndolas nulas en la realidad.

Ahora, espoleadas por la necesidad apremiante, están surgiendo nuevas y, al parecer, entusiastas asociaciones de maestros, en todas las provincias de la República. Los instantes son preciosos para esas actividades, y hay que confiar en que, al calor de las nuevas doctrinas en que se inspira la Revolución victoriosa, logren los educadores públicos cubanos, tan duramente castigados por su dispersión de ayer, consolidarse definitivamente, presentando un frente único, cerrado, sin exclusivismo ni privilegios, que les permita luchar con éxito por el triunfo de sus justas demandas. Solamente así, de esa manera: unidos, compactos, pueden volver a ser los maestros cubanos una de las más positivas fuerzas propulsoras del progreso de la Nación.

HACIA LA ESCUELA IDEAL

Enunciado el problema en la forma que lo hemos hecho, tras el rápido análisis que le sigue, la solución del mismo se plantea por sí sola. Según hemos explicado, no queda al maestro otro recurso, si quiere sinceramente salvar a la escuela, y salvarse a sí mismo de los males que le aquejan, que el de una firme, apretada y sostenida solidaridad profesional. No solamente la unión entre sus compañeros, entre sus colegas de Distrito, ni aún entre los de la misma provincia, sino su vinculación leal, íntima y resuelta, con los demás maestros de toda la República.

Las representaciones provinciales, o la de las ciudades más importantes, en las grandes asambleas que se celebren en la capital de la Nación, no han de bastar al propósito de asociación perseguido: es preciso que en esas agrupaciones de las capitales provincianas estén representadas, a su vez, las de cada una de las cabeceras de Distrito; y que éstas resulten respaldadas en realidad por todos los maestros del mismo, aún por aquellos que ejercen en los lugares más apartados. En una palabra: La Federación Nacional de Maestros debe estar integrada por todos los educadores de la República, sin excluir a ninguno, sean los que fueren sus antecedentes. La Revolución debe amparar a todos, y esto ha de cumplirse, con mayor razón, en el campo de la enseñanza, en el que no pueden prevalecer los exclusivismos políticos.

Formada así la legión de los trabajadores de la enseñanza, su programa no ha de concretarse a recabar mejorías personales para los maestros, por justas o equitativas que se estimen; restringir las demandas al aumento de sueldos, al pago puntual de los mismos, a la cancelación de los atrasos, a la restitución de sobresueldos y ratificaciones, sería empequeñecer nuestra causa. Hay que ir mucho más lejos todavía. Es urgente que ese frente único, cerrado y decidido, luche firme, pero serenamente; sin algaradas ni actitudes violentas, impropias de quienes ejercen tan noble apostolado, por la conquista de bienes reales, justos y permanentes, para la escuela, para el niño, para el propio maestro para la sociedad misma que le ha confiado la custodia de su porvenir y que le hace depositario de sus mejores esperanzas.

Bien está que se reclame, que se exija —porque «los derechos no se mendigan» sumisamente—, un trato justo, equitativo; nadie, si tiene una conciencia recta, puede estar contra el maestro de provincias que quiere y pide ser considerado como su colega de la capital; todos han de estar de acuerdo con que no se establezcan más, con que no se intenten siquiera, privilegios en favor de clases determinadas, y con evidente preterición de los educadores públicos, que son nervio y vida de la nacionalidad.

Pero todo eso con ser ya mucho, no es bastante: Hay que luchar tesoneramente, sin cansancios ni desfallecimientos(por obtener las justas reivindicaciones que para sí reclama el magisterio. Precisa trazarse un amplio y novísimo programa de reconstrucción escolar; aprecia crear y fortalecer los organismos que pongan en acción nuestras fuerzas colectivas, y bregar hasta la íntegra realización de todos los fines propuestos.

Hay quienes acarician ya el supremo recurso de las huelgas, para el caso de que estas ansias sociales encontraran serios obstáculos; pero creemos que no es hora aún de tan extremas resoluciones. Ante todo, unirse, solidarizarse, crear el ejército profesional; luego, poner en actividad fecunda nuestras energías, movilizándolas para la lucha sensata, pacífica y serena, dentro de las normas de la ley; lo demás advendrá a su hora, cualesquiera que sean las resistencias que se nos opongan.

Desde el propio sitio que ocupemos: ya sea en las jefaturas distritales o de provincia, ya en la dirección de los centros de enseñanza urbana, ya al frente de una escondida escuela rural, el maestro puede, y debe, ser un adalid de la noble causa. Nada podrá impedir entonces nuestro triunfo, porque un ideal elevado nos animará y porque «un principio justo desde el fondo de una cueva, puede más que un ejército».

Mantener viva la protesta, sí. Reclamar, exigir, mientras organizamos definitivamente nuestras fuerzas, ¿quién puede dudarlo? Dignos de las mayores pretericiones de más irritantes injusticias que las padecidas hasta aquí, serían los profesores cubanos, si se cruzaran de brazos todavía ante la actitud cívica que mantienen otros colegas suyos; esa indiferencia sería vitanda y suicida.

La oportunidad que se nos ofrece ahora, para organizar, sólidamente basada, una potente Federación Nacional de Maestros, a la que todos presten su entusiasta y efectivo concurso, y que a todos ampare por igual, no puede ser más propicia. Hay que renovar todo el sistema; crear la escuela nueva; orientar y rejuvenecer al magisterio, inoculándole las novísimas inquietudes culturales; fijar la meta muy alta, para que sean más gallardos nuestros esfuerzos. Otra inaplazable necesidad, para el mejor logro inmediato de estos fines, es la de fundar en seguida un gran órgano periodístico de nuestra clase profesional, que vaya a todas las manos, que sacuda todas las conciencias, que levante los ánimos decaídos, y disponga a todos para la acción eficaz.

Precisa, también, amparar los sagrados intereses del niño, totalmente desconocidos entre nosotros. En este sentido, todo está por intentar en la escuela nacional cubana. No tenemos más que por excepción, edificios escolares que reunan los requisitos exigidos por la higiene y la pedagogía modernas. Nuestros infelices educandos se hacinan en locales estrechos, sin luz ni ventilación, sin patios para recreos, sin campos para juegos y ejercicios físicos, sin nada que haga simplemente humana la función casi divina de educar.

¡Cuánto nos falta para convertirnos en una verdadera fuerza viva de la Nación! Y hay que conseguirlo. Hay que organizar y disciplinar nuestras huestes, de modo que se cuente forzosamente con ella para todos los empeños, para todas las cruzadas salvadoras de la República. Sólo así seremos dignos de la investidura de educadores; solamente así mereceremos la honrosa distinción de maestros, que tan justamente nos refieren.

No le diga a su amigo "buen apetito"

Bríndele un

CINZANO

Academia DE San José

Loretto

Sur de Jacksonville

Florida

Colegio para varones bajo la Dirección de las Hermanas de San José.

Espaciosos y modernos edificios, extensos terrenos, gran piscina para baños.

Los cursos se dividen en Elementales y Segunda Enseñanza (o sea, 'Junior High'). Música y ejercicios atléticos bajo supervisión profesional.

Prestamos esmerada atención a discípulos Latinos dándoles cursos especiales en escritura y conversación de inglés.

Un Exquisito Auxiliar Para la Mujer Pulcra

KLEENEX

Una ligera pasada por el rostro . . . y las cremas y el colorete desaparecen, dejando su cutis terso y suave. He aquí cómo Kleenex ayuda a millones de mujeres en todo el mundo, día a día. Es admirable para quitarse el maquillaje; para aplicarse lociones, para una infinidad de usos en la "toilette" diaria.

Kleenex no debe faltar en su tocador. Usted lo hallará mucho más suave, más absorbente, puro y limpio que tejidos de algodón o lino. Pida Kleenex dondequiera que se vendan artículos de tocador Se vende en paquetes sellados, a precios al alcance de todos.

. . . y por supuesto que usted también usará Kleenex en lugar del pañuelo propagador de gérmenes en casos de resfriados o tos. Positivamente previene tanto contraer infecciones como pasarlas a otros.

THE KLEENEX CO.
180 N. Michigan Avenue
Chicago, U.S.A.

DIARIO DE LA MARINA

TARIFA DE ANUNCIOS CLASIFICADOS

A-3333 — M-7911

TODO ANUNCIO QUE PASE DE 20 PALABRAS Y NO LLEGUE A 25, SERA ADMITIDO COMO DE 20 PALABRAS.
SI PASA DE 25 SERA ADMITIDO COMO DE 30 PALABRAS, Y ASI SUCESIVAMENTE.
TODO ANUNCIO QUE NO GUARDE LA UNIFORMIDAD DE LA PAGINA SE COBRARA POR PULGADA, A $0.50

TODO ANUNCIO ENTREGADO DESPUES DE LAS 5 DE LA TARDE TENDRA UN RECARGO DE $0.10 Y SERA PUBLICADO EN LA PAGINA DE

ULTIMA HORA

TITULOS (Modelos)

Con letra de 10 PUNTOS — Cada 3 días $0.10 la línea (No más de 3 líneas)
Con letra de 14 PUNTOS — Cada 2 días $0.15 la línea (No más de 1 línea)
Con letra de 18 PUNTOS — Cada 2 días $0.20 la línea (No más de 1 línea)

TEXTOS

Con todo el texto de 8 PUNTOS (Letra corriente) Precio Sencillo
Con todo el texto de 10 Puntos (Letra doble) Precio Doble
Con todo el texto de 12 PUNTOS (Letra triple) Precio Triple.

Palabras	2 DIAS	3 DIAS	4 DIAS	5 DIAS	6 DIAS	7 DIAS	8 DIAS	9 DIAS	10 DIAS	11 DIAS	12 DIAS	13 DIAS	14 DIAS	15 DIAS	30 DIAS
1 hasta 20	$0.20	0.30	0.40	0.50	0.60	0.70	0.80	0.90	1.00	1.10	1.20	1.30	1.40	1.50	3.00
1 » 30	0.30	0.45	0.60	0.75	0.90	1.05	1.20	1.35	1.50	1.65	1.80	1.95	2.10	2.25	4.30
1 » 40	0.40	0.60	0.80	1.00	1.20	1.40	1.60	1.80	2.00	2.20	2.40	2.60	2.80	3.00	5.80
1 » 50	0.55	0.80	1.05	1.30	1.55	1.75	2.00	2.25	2.50	2.75	3.00	3.25	3.50	3.75	7.30
1 » 60	0.65	0.95	1.25	1.55	1.85	2.10	2.40	2.70	3.00	3.30	3.60	3.90	4.20	4.50	8.80
1 » 70	0.85	1.25	1.65	2.05	2.40	2.80	3.20	3.60	4.00	4.40	4.80	5.20	5.60	6.00	11.80
1 » 80	0.75	1.10	1.45	1.75	2.10	2.45	2.80	3.15	3.50	3.85	4.20	4.55	4.90	5.25	10.30
1 » 90	0.95	1.40	1.85	2.30	2.75	3.15	3.60	4.05	4.50	4.95	5.40	5.85	6.30	6.75	13.30
1 » 100	1.05	1.50	2.00	2.50	3.00	3.50	4.00	4.50	5.00	5.50	6.00	6.50	7.00	7.50	14.80

M.E.C.D. 2016

SECRETARIA DE HACIENDA

DIRECCION GENERAL DE LA LOTERIA NACIONAL

LISTA de los números premiados en el Sorteo No. 890, ordinario, celebrado en la Habana el 31 de Octubre de 1933

NUMEROS	PESOS
DECENA	
11.	— 25
25.	— 25
56.	— 25
59.	— 25
65.	— 25
81.	— 25
88.	— 25
CENTENA	
101. c.	— 25
102. c.	— 25
103. c.	— 25
104. c.	— 25
105.	— 25
105. c.	— 25
106. c.	— 25
107. c.	— 25
108. c.	— 25
109. c.	— 25
110. c.	— 25
111. c.	— 25
112. c.	— 25
113. c.	— 25
114. c.	— 25
115. c.	— 25
116. c.	— 25
117. c.	— 25
118. c.	— 25
119. c.	— 25
120. c.	— 25
121.	— 25
121. c.	— 25
122. c.	— 25
123. c.	— 25
124. c.	— 25
125. c.	— 25
126. c.	— 25
127. c.	— 25
128. c.	— 25
129. c.	— 25
130. c.	— 25
131. c.	— 25
132. c.	— 25
133. c.	— 25
134. c.	— 25
135. c.	— 25
136. c.	— 25
137. c.	— 25
138. c.	— 25
139. c.	— 25
140. c.	— 25
141. c.	— 25
142. c.	— 25
143. c.	— 25
144. c.	— 25
145. c.	— 25
146. c.	— 25
147. c.	— 25
148. c.	— 25
149. c.	— 25
150. c.	— 25
151. c.	— 25
152. c.	— 25
153. c.	— 25
154. c.	— 25
155. c.	— 25
156. c.	— 25
157. c.	— 25
158. c.	— 25
159. c.	— 25
160. c.	— 25
161. c.	— 25
162. c.	— 25
163. c.	— 25
164. c.	— 25
165. c.	— 25
166. c.	— 25
167. c.	— 25
168. c.	— 25
169. c.	— 25
170. c.	— 25
171. c.	— 25
172.	— 25
172. c.	— 25
173. c.	— 25
174. c.	— 25
175. c.	— 25
176. c.	— 25
177. c.	— 25
178. c.	— 25
179. c.	— 25
180. c.	— 25
181. c.	— 25
182. c.	— 25
183. c.	— 25
184. c.	— 25
185. c.	— 25
186. c.	— 25

NUMEROS	PESOS
186. a.	100
187.	25,000
188. p.	100
188. c.	— 25
189. c.	— 25
190. c.	— 25
191. c.	— 25
192. c.	— 25
193. c.	— 25
194. c.	— 25
195. c.	— 25
196. c.	— 25
197. c.	— 25
198. c.	— 25
199. c.	— 25
200. c.	— 25
204.	— 25
230.	— 25
339.	— 25
364.	— 25
381.	— 25
435.	— 25
465.	— 25
475.	— 25
498.	— 25
515.	— 25
519.	— 25
532.	— 25
535.	— 25
555.	— 25
572.	— 25
626.	— 25
637.	— 25
648.	— 25
649.	— 25
658.	— 25
670.	— 25
681.	— 25
716.	— 25
730.	— 25
735.	— 25
748.	— 25
750.	— 25
752.	— 25
754.	— 25
757.	— 25
762.	— 25
763.	— 25
773.	— 25
783.	— 25
787.	— 25
793.	— 25
806.	— 25
846.	— 25
871.	— 25
908.	— 25
914.	— 25
923.	— 25
937.	— 25
960.	— 50
963.	— 25
969.	— 25
976.	— 25
997.	— 25
MIL	
1007.	— 25
1021.	— 25
1039.	— 25
1061.	— 25
1070.	— 25
1080.	— 25
1081.	— 25
1097.	— 25
1114.	— 25
1120.	— 25
1131.	— 25
1132.	— 25
1136.	— 25
1141.	— 25
1159.	— 25
1177.	— 25
1180.	— 25
1187.	— 25
1193.	— 25
1202.	— 25
1230.	— 25
1233.	— 25
1256.	— 25
1276.	— 25
1284.	— 25
1301.	— 25
1302.	— 25
1329.	— 25
1386.	— 25
1390.	— 25
1394.	— 25
1405.	— 25
1427.	— 25

NUMEROS	PESOS
1453.	— 25
1471.	— 25
1513.	— 25
1515.	— 25
1517.	— 25
1531.	— 25
1538.	— 25
1589.	— 25
1602.	— 25
1608.	— 25
1618.	— 25
1628.	— 25
1645.	— 25
1661.	— 25
1700.	— 25
1701.	— 25
1725.	— 25
1751.	— 25
1755.	— 25
1758.	— 25
1773.	— 25
1790.	— 25
1798.	— 25
1810.	— 25
1826.	— 25
1829.	— 25
1889.	— 25
1935.	— 25
1947.	— 25
1974.	— 25
1995.	— 25
DOS MIL	
2018.	— 25
2026.	— 25
2033.	— 25
2065.	— 25
2091.	— 25
2094.	— 25
2099.	— 25
2126.	— 25
2129.	— 25
2141.	— 25
2148.	— 25
2149.	— 25
2167.	— 25
2222.	— 25
2224.	— 25
2276.	— 25
2301.	— 25
2335.	— 25
2338.	— 25
2341.	— 25
2345.	— 25
2372.	— 25
2404.	— 25
2443.	— 25
2444.	— 25
2446.	— 25
2455.	— 25
2461.	— 25
2477.	— 50
2482.	— 25
2487.	— 25
2496.	— 25
2509.	— 25
2514.	— 25
2517.	— 25
2547.	— 25
2572.	— 25
2574.	— 25
2576.	— 25
2588.	— 25
2595.	— 25
2607.	— 25
2610.	— 25
2640.	— 25
2676.	— 25
2678.	— 25
2684.	— 25
2701.	— 25
2725.	— 25
2744.	— 25
2773.	— 25
2777.	— 25
2784.	— 25
2807.	— 25
2824.	— 25
2826.	— 25
2838.	— 25
2858.	— 25
2859.	— 25
2863.	— 25
2868.	— 25
2873.	— 25
2880.	— 25
2890.	— 50
2919.	— 25
2937.	— 25
2971.	— 25
2988.	— 25

NUMEROS	PESOS
TRES MIL	
3004.	— 25
3005.	— 25
3021.	— 25
3041.	— 25
3066.	— 25
3067.	— 25
3153.	— 25
3167.	— 25
3175.	— 25
3189.	— 25
3191.	— 25
3219.	— 25
3226.	— 25
3228.	— 25
3238.	— 25
3256.	— 25
3263.	— 25
3270.	— 25
3294.	— 25
3298.	— 25
3334.	— 25
3338.	— 25
3347.	— 25
3348.	— 25
3352.	— 25
3377.	— 25
3390.	— 25
3391.	— 25
3407.	— 25
3422.	— 25
3449.	— 25
3458.	— 25
3466.	— 25
3488.	— 25
3501.	— 25
3519.	— 25
3573.	— 25
3587.	— 25
3594.	— 25
3605.	— 25
3612.	— 25
3623.	— 25
3625.	— 25
3628.	— 25
3633.	— 25
3655.	— 25
3657.	— 25
3667.	— 25
3680.	— 25
3684.	— 25
3686.	— 25
3727.	— 25
3740.	— 25
3746.	— 25
3762.	— 25
3773.	— 25
3784.	— 25
3790.	— 25
3840.	— 25
3857.	— 25
3860.	— 25
3861.	— 25
3885.	— 25
3886.	— 25
3922.	— 25
3941.	— 25
3952.	— 25
3959.	— 25
3966.	— 25
3994.	— 25
3996.	— 25
CUATRO MIL	
4004.	— 25
4010.	— 25
4025.	— 25
4028.	— 25
4029.	— 25
4038.	— 25
4051.	— 25
4071.	— 25
4075.	— 25
4089.	— 25
4092.	— 25
4106.	— 25
4113.	— 25
4122.	— 25
4125.	— 25
4149.	— 25
4189.	— 25
4226.	— 25
4245.	— 25
4254.	— 25
4255.	— 25
4258.	— 25
4319.	— 25
4341.	— 25
4371.	— 25
4379.	— 25

NUMEROS	PESOS
4387.	— 25
4410.	— 25
4414.	— 25
4430.	— 25
4473.	— 25
4476.	— 25
4493.	— 25
4495.	— 25
4510.	— 25
4527.	— 25
4537.	— 25
4555.	— 25
4566.	— 25
4569.	— 25
4585.	— 25
4607.	— 25
4628.	— 25
4630.	— 25
4648.	— 25
4682.	— 25
4683.	— 25
4689.	— 25
4690.	— 25
4691.	— 25
4709.	— 25
4716.	— 25
4717.	— 25
4720.	— 25
4726.	— 25
4748.	— 25
4754.	— 25
4865.	— 25
4887.	— 25
4908.	— 25
4912.	— 25
4919.	— 25
4925.	— 25
4926.	— 25
4929.	— 25
4947.	— 25
4948.	— 25
4967.	— 25
4968.	— 25
4991.	— 25
CINCO MIL	
5024.	— 25
5033.	— 25
5039.	— 25
5042.	— 25
5046.	— 25
5047.	— 25
5051.	— 25
5053.	— 25
5054.	— 25
5092.	— 25
5094.	— 25
5106.	— 25
5142.	— 25
5146.	— 25
5149.	— 25
5198.	— 25
5199.	— 25
5204.	— 25
5220.	— 25
5258.	— 25
5259.	— 25
5290.	— 25
5326.	— 25
5333.	— 25
5365.	— 25
5376.	— 25
5382.	— 25
5427.	— 25
5435.	— 25
5437.	— 25
5441.	— 25
5450.	— 25
5456.	— 50
5475.	— 25
5476.	— 25
5481.	— 25
5495.	— 25
5520.	— 25
5522.	— 25
5531.	— 25
5532.	— 25
5540.	— 25
5549.	— 25
5558.	— 25
5586.	— 25
5593.	— 25
5594.	— 25
5595.	— 25
5619.	— 25
5627.	— 25
5634.	— 25
5643.	— 25
5644.	— 25
5651.	— 25
5666.	— 25

NUMEROS	PESOS
5669.	— 25
5695.	— 25
5714.	— 25
5741.	— 25
5757.	— 25
5774.	— 50
5781.	— 25
5787.	— 25
5796.	— 25
5831.	— 25
5833.	— 25
5834.	— 25
5903.	— 25
5913.	— 25
5918.	— 25
5922.	— 25
5967.	— 25
5985.	— 25
5993.	— 25
SEIS MIL	
6013.	— 25
6033.	— 25
6037.	— 25
6039.	— 25
6040.	— 25
6057.	— 25
6065.	— 25
6073.	— 25
6081.	— 25
6082.	— 25
6108.	— 25
6123.	— 25
6145.	— 25
6158.	— 25
6175.	— 25
6179.	— 25
6193.	— 25
6207.	— 25
6234.	— 25
6239.	— 25
6270.	— 25
6275.	— 25
6276.	— 25
6277.	— 25
6301.	— 25
6308.	— 25
6334.	— 25
6335.	— 25
6338.	— 25
6378.	— 25
6389.	— 25
6410.	— 25
6429.	— 25
6463.	— 25
6472.	— 25
6483.	— 25
6501.	— 25
6515.	— 25
6545.	— 25
6549.	— 25
6561.	— 25
6576.	— 25
6584.	— 25
6633.	— 25
6658.	— 25
6692.	— 25
6694.	— 25
6700.	— 25
6702.	— 25
6728.	— 25
6730.	— 25
6764.	— 25
6775.	— 25
6792.	— 25
6804.	— 25
6814.	— 25
6833.	— 25
6856.	— 25
6890.	— 25
6929.	— 25
6937.	— 25
6943.	— 25
6950.	— 25
6956.	— 25
6958.	— 25
6984.	— 25
6996.	— 25
SIETE MIL	
7014.	— 25
7029.	— 25
7030.	— 25
7060.	— 25
7065.	— 25
7068.	— 25
7071.	— 25
7085.	— 25
7105.	— 25
7108.	— 25
7120.	— 25

NUMEROS	PESOS
7121.	— 25
7130.	— 25
7133.	— 25
7146.	— 25
7155.	— 25
7159.	— 25
7168.	— 25
7175.	— 25
7178.	— 25
7189.	— 25
7190.	— 25
7195.	— 25
7199.	— 25
7205.	— 25
7246.	— 25
7271.	— 25
7275.	— 25
7289.	— 25
7292.	— 25
7294.	— 25
7306.	— 25
7320.	— 25
7324.	— 25
7328.	— 25
7336.	— 25
7346.	— 25
7350.	— 25
7370.	— 25
7371.	— 25
7396.	— 25
7401. c.	— 25
7402. c.	— 25
7403. c.	— 25
7404. c.	— 25
7405. c.	— 25
7406. c.	— 25
7407. c.	— 25
7408. c.	— 25
7409. c.	— 25
7410. c.	— 25
7411.	— 25
7411. c.	— 25
7412. c.	— 25
7413. c.	— 25
7414. c.	— 25
7415. c.	— 25
7416. c.	— 25
7417. c.	— 25
7418. c.	— 25
7419. c.	— 25
7420. c.	— 25
7421. c.	— 25
7422. c.	— 25
7423. c.	— 25
7424. c.	— 25
7425. c.	— 25
7426. c.	— 25
7427. c.	— 25
7428. c.	— 25
7429. c.	— 25
7430. c.	— 25
7431. c.	— 25
7432. c.	— 25
7433. c.	— 25
7434. c.	— 25
7435. c.	— 25
7436. c.	— 25
7437. c.	— 25
7438. c.	— 25
7439. c.	— 25
7440. c.	— 25
7441.	— 25
7441. c.	— 25
7442. c.	— 25
7443. c.	— 25
7444. c.	— 25
7445. c.	— 25
7446. c.	— 25
7447. c.	— 25
7448. c.	— 25
7449. c.	— 25
7450. c.	— 25
7451. c.	— 25
7452. c.	— 25
7453. c.	— 25
7454. c.	— 25
7455. c.	— 25
7456. c.	— 25
7457. c.	— 25
7458. c.	— 25
7459.	— 25
7459. c.	— 25
7460. c.	— 25
7461. c.	— 25
7462. c.	— 25
7463. c.	— 25
7463. a.	50
7464.	4,000
7465. p.	50

NUMEROS	PESOS
7465. c.	— 25
7466.	— 25
7466. c.	— 25
7467. c.	— 25
7468. c.	— 25
7469. c.	— 25
7470. c.	— 25
7471. c.	— 25
7472. c.	— 25
7473. c.	— 25
7474. c.	— 25
7475. c.	— 25
7476.	— 25
7476. c.	— 25
7477. c.	— 25
7478. c.	— 25
7479. c.	— 25
7480. c.	— 25
7481. c.	— 25
7482. c.	— 25
7483.	— 25
7483. c.	— 25
7484.	— 25
7484. c.	— 25
7485. c.	— 25
7486. c.	— 25
7487. c.	— 25
7488. c.	— 25
7489.	— 25
7489. c.	— 25
7490.	— 25
7490. c.	— 25
7491. c.	— 25
7492.	— 25
7492. c.	— 25
7493. c.	— 25
7494. c.	— 25
7495. c.	— 25
7496. c.	— 25
7497. c.	— 25
7498. c.	— 25
7499. c.	— 25
7500. c.	— 25
7501.	— 25
7503.	— 50
7515.	— 25
7523.	— 25
7527.	— 25
7550.	— 25
7589.	— 25
7605.	— 25
7614.	— 25
7620.	— 25
7649.	— 25
7660.	— 25
7662.	— 25
7674.	— 25
7683.	— 25
7687.	— 25
7692.	— 25
7732.	— 25
7761.	— 25
7768.	— 25
7791.	— 25
7792.	— 25
7793.	— 25
7814.	— 25
7823.	— 25
7851.	— 25
7855.	— 25
7865.	— 25
7873.	— 25
7917.	— 25
7922.	— 25
7928.	— 25
7940.	— 25
7951.	— 25
7960.	— 25
7993.	— 25
OCHO MIL	
8017.	— 25
8019.	— 25
8046.	— 25
8063.	— 25
8066.	— 25
8088.	— 25
8092.	— 25
8115.	— 25
8120.	— 25
8123.	— 25
8135.	— 25
8187.	— 25
8189.	— 25
8200.	— 25
8202.	— 25
8211.	— 25
8224.	— 25
8267.	— 25
8286.	— 25
8306.	— 25

NUMEROS	PESOS
8355.	— 25
8362.	— 25
8363.	— 25
8367.	— 25
8402.	— 25
8404.	— 25
8409.	— 25
8413.	— 25
8428.	— 25
8452.	— 25
8460.	— 25
8468.	— 25
8473.	— 25
8494.	— 25
8508.	— 25
8513.	— 25
8541.	— 25
8576.	— 25
8580.	— 25
8581.	— 25
8593.	— 25
8611.	— 25
8624.	— 25
8628.	— 25
8631.	— 25
8655.	— 25
8673.	— 25
8687.	— 25
8693.	— 25
8718.	— 25
8758.	— 25
8772.	— 25
8786.	— 25
8788.	— 25
8789.	— 25
8827.	— 25
8840.	— 25
8882.	— 25
8894.	— 25
8895.	— 25
8919.	— 25
8922.	— 25
8925.	— 25
8926.	— 25
8929.	— 25
8948.	— 25
8976.	— 25
8979.	— 25
NUEVE MIL	
9034.	— 25
9048.	— 25
9054.	— 25
9077.	— 25
9079.	— 25
9082.	— 25
9090.	— 25
9100.	— 25
9112.	— 25
9136.	— 25
9137.	— 25
9140.	— 25
9141.	— 25
9152.	— 25
9159.	— 25
9183.	— 25
9184.	— 25
9192.	— 25
9194.	— 25
9219.	— 25
9221.	— 25
9255.	— 25
9277.	— 25
9336.	— 25
9355.	— 25
9356.	— 25
9363.	— 25
9366.	— 25
9385.	— 25
9401.	— 25
9411.	— 25
9417.	— 25
9422.	— 25
9428.	— 25
9441.	— 25
9475.	— 25
9491.	— 25
9506.	— 25
9508.	— 25
9535.	— 25
9570.	— 25
9605.	— 25
9613.	— 25
9616.	— 25
9645.	— 25
9672.	— 25
9687.	— 25
9707.	— 25
9709.	— 25
9722.	— 25
9732.	— 25

NUMEROS	PESOS
9758.	— 25
9769.	— 25
9819.	— 25
9823.	— 25
9835.	— 25
9837.	— 25
9873.	— 25
9874.	— 25
9876.	— 25
9882.	— 25
9896.	— 25
9898.	— 25
9918.	— 25
9927.	— 25
9943.	— 25
9978.	— 25
9986.	— 25
9990.	— 25
DIEZ MIL	
10006.	— 25
10011.	— 25
10015.	— 25
10022.	— 25
10025.	— 25
10066.	— 25
10072.	— 25
10079.	— 25
10080.	— 25
10097.	— 25
10126.	— 25
10176.	— 25
10188.	— 25
10203.	— 25
10223.	— 25
10242.	— 25
10262.	— 25
10263.	— 25
10269.	— 250
10303.	— 25
10324.	— 25
10355.	— 25
10371.	— 25
10401.	— 25
10437.	— 25
10440.	— 25
10449.	— 25
10453.	— 25
10465.	— 25
10485.	— 25
10486.	— 25
10488.	— 25
10507.	— 25
10525.	— 25
10568.	— 25
10578.	— 25
10584.	— 25
10586.	— 25
10589.	— 25
10611.	— 25
10634.	— 25
10640.	— 25
10669.	— 25
10688.	— 25
10691.	— 25
10736.	— 25
10791.	— 25
10807.	— 25
10822.	— 25
10841.	— 25
10895.	— 25
10957.	— 25
10974.	— 25
10976.	— 25
10979.	— 25
10985.	— 25
10986.	— 25
10989.	— 25
ONCE MIL	
11005.	— 25
11065.	— 25
11067.	— 25
11080.	— 25
11113.	— 25
11158.	— 25
11203.	— 25
11212.	— 25
11215.	— 25
11237.	— 25
11238.	— 25
11242.	— 25
11252.	— 25
11263.	— 25
11301.	— 25
11310.	— 25
11319.	— 25
11333.	— 25
11365.	— 25
11407.	— 25

NUMEROS	PESOS
11431.	— 25
11437.	— 25
11450.	— 25
11452.	— 25
11519.	— 25
11553.	— 25
11554.	— 25
11570.	— 25
11585.	— 25
11597.	— 25
11602.	— 25
11610.	— 25
11622.	— 25
11628.	— 25
11633.	— 25
11640.	— 25
11660.	— 25
11680.	— 25
11683.	— 25
11684.	— 25
11697.	— 25
11727.	— 25
11747.	— 25
11749.	— 25
11750.	— 25
11755.	— 25
11763.	— 50
11781.	— 25
11791.	— 25
11795.	— 25
11832.	— 25
11843.	— 25
11844.	— 25
11845.	— 25
11865.	— 25
11866.	— 25
11880.	— 25
11907.	— 25
11909.	— 25
11913.	— 25
11926.	— 25
11951.	— 25
11994.	— 25
11999.	— 25
DOCE MIL	
12018.	— 25
12045.	— 25
12046.	— 25
12064.	— 25
12072.	— 25
12085.	— 25
12091.	— 25
12101.	— 25
12119.	— 25
12127.	— 25
12158.	— 25
12183.	— 25
12201.	— 25
12214.	— 25
12235.	— 25
12249.	— 25
12261.	— 25
12274.	— 25
12284.	— 25
12300.	— 25
12304.	— 25
12310.	— 25
12311.	— 25
12341.	— 25
12362.	— 25
12396.	— 25
12400.	— 25
12411.	— 25
12412.	— 25
12460.	— 25
12509.	— 25
12523.	— 25
12533.	— 25
12544.	— 25
12548.	— 25
12557.	— 25
12569.	— 25
12627.	— 25
12669.	— 25
12672.	— 25
12673.	— 25
12694.	— 25
12721.	— 25
12756.	— 25
12785.	— 25
12803.	— 25
12806.	— 25
12841.	— 25
12844.	— 25
12857.	— 25
12865.	— 25
12900.	— 25
12905.	— 25
12911.	— 25
12914.	— 25

NUMEROS	PESOS
12946.	— 25
12949.	— 25
TRECE MIL	
13020.	— 25
13021.	— 50
13053.	— 25
13059.	— 25
13068.	— 25
13075.	— 25
13081.	— 25
13083.	— 25
13099.	— 25
13103.	— 25
13104.	— 25
13107.	— 25
13185.	— 25
13210.	— 25
13232.	— 25
13236.	— 25
13242.	— 25
13294.	— 25
13346.	— 25
13351.	— 25
13381.	— 25
13392.	— 25
13404.	— 25
13430.	— 25
13447.	— 25
13476.	— 25
13477.	— 25
13507.	— 25
13511.	— 25
13515.	— 25
13518.	— 25
13533.	— 25
13550.	— 25
13551.	— 25
13559.	— 25
13561.	— 25
13569.	— 25
13592.	— 25
13641.	— 25

NUMEROS	PESOS
13643.	— 25
13650.	— 25
13661.	— 25
13664.	— 25
13673.	— 50
13677.	— 25
13693.	— 25
13727.	— 25
13737.	— 25
13744.	— 25
13748.	— 25
13764.	— 25
13775.	— 25
13794.	— 25
13798.	— 25
13811.	— 25
13859.	— 25
13887.	— 25
13889.	— 25
13891.	— 25
13899.	— 25
13902.	— 25
13904.	— 25
13914.	— 25
13938.	— 25
13944.	— 25
13956.	— 25
13969.	— 25
CATORCE MIL	
14015.	— 25
14046.	— 25
14077.	— 25
14086.	— 25
14106.	— 25
14117.	— 25
14125.	— 25
14131.	— 25
14138.	— 25
14147.	— 25
14180.	— 25
14192.	— 25
14196.	— 25

NUMEROS	PESOS
14201.	— 25
14218.	— 25
14222.	— 25
14246.	— 25
14269.	— 25
14270.	— 25
14279.	— 25
14287.	— 25
14313.	— 25
14342.	— 25
14352.	— 25
14360.	— 25
14366.	— 25
14374.	— 25
14386.	— 25
14388.	— 25
14402.	— 25
14419.	— 25
14438.	— 25
14453.	— 25
14470.	— 25
14476.	— 25
14480.	— 25
14547.	— 25
14549.	— 25
14563.	— 25
14591.	— 25
14619.	— 25
14625.	— 25
14638.	— 25
14659.	— 25
14664.	— 25
14670.	— 25
14690.	— 25
14693.	— 25
14695.	— 25
14704.	— 25
14709.	— 25
14713.	— 25
14719.	— 25
14722.	— 25
14730.	— 25
14753.	— 25

NUMEROS	PESOS
14755.	— 25
14773.	— 25
14787.	— 25
14822.	— 25
14829.	— 25
14833.	— 25
14845.	— 25
14860.	— 25
14892.	— 25
14902.	— 25
14923.	— 25
14975.	— 25
14990.	— 25
QUINCE MIL	
15006.	— 25
15016.	— 25
15037.	— 25
15050.	— 25
15069.	— 25
15074.	— 25
15075.	— 25
15078.	— 250
15095.	— 25
15097.	— 25
15137.	— 25
15138.	— 25
15150.	— 25
15164.	— 25
15165.	— 25
15189.	— 25
15193.	— 25
15197.	— 25
15198.	— 25
15200.	— 25
15215.	— 25
15221.	— 25
15256.	— 25
15280.	— 25
15292.	— 25
15319.	— 25
15355.	— 25

NUMEROS	PESOS
15371.	— 25
15374.	— 25
15381.	— 25
15417.	— 25
15456.	— 25
15468.	— 25
15484.	— 25
15489.	— 25
15490.	— 25
15494.	— 25
15504.	— 25
15534.	— 25
15578.	— 25
15586.	— 25
15604.	— 25
15627.	— 25
15687.	— 25
15693.	— 25
15704.	— 25
15711.	— 25
15718.	— 25
15728.	— 25
15737.	— 25
15739.	— 25
15749.	— 25
15781.	— 25
15783.	— 25
15791.	— 25
15825.	— 25
15845.	— 25
15906.	— 25
15913.	— 25
15927.	— 25
15973.	— 25
DIECISEIS MIL	
16011.	— 25
16043.	— 25
16075.	— 25
16103.	— 25
16115.	— 25
16117.	— 25

NUMEROS	PESOS
16134.	— 25
16172.	— 25
16225.	— 25
16235.	— 25
16251.	— 25
16269.	— 25
16278.	— 25
16294.	— 25
16298.	— 25
16299.	— 25
16307.	— 25
16314.	— 25
16324.	— 25
16337.	— 25
16358.	— 25
16362.	— 25
16402.	— 25
16411.	— 25
16430.	— 25
16433.	— 25
16449.	— 25
16471.	— 25
16472.	— 25
16480.	— 25
16497.	— 25
16509.	— 25
16516.	— 25
16575.	— 25
16600.	— 25
16620.	— 25
16631.	— 25
16639.	— 25
16720.	— 25
16722.	— 25
16725.	— 25
16751.	— 25
16759.	— 25
16773.	— 25
16775.	— 25
16778.	— 25
16790.	— 25
16792.	— 25
16814.	— 25

NUMEROS	PESOS
16819.	— 25
16830.	— 25
16868.	— 25
16872.	— 25
16885.	— 25
16896.	— 25
16899.	— 25
16929.	— 25
16936.	— 25
16943.	— 25
16945.	— 25
16959.	— 25
16972.	— 25
16985.	— 25
16990.	— 25
DIECISIETE MIL	
17018.	— 25
17030.	— 25
17033.	— 25
17037.	— 25
17062.	— 25
17085.	— 25
17124.	— 25
17142.	— 25
17160.	— 25
17166.	— 25
17173.	— 25
17211.	— 25
17255.	— 25
17264.	— 25
17273.	— 25
17292.	— 25
17353.	— 25
17365.	— 25
17426.	— 25
17471.	— 25
17476.	— 25
17481.	— 25
17520.	— 25
17529.	— 25
17530.	— 25

NUMEROS	PESOS
17535.	— 25
17539.	— 25
17575.	— 25
17580.	— 25
17592.	— 25
17614.	— 50
17653.	— 25
17690.	— 25
17691.	2,000
17695.	— 25
17749.	— 25
17764.	— 25
17777.	— 25
17792.	— 25
17812.	— 25
17818.	— 25
17841.	— 25
17844.	— 25
17863.	— 25
17877.	— 25
17892.	— 25
17897.	— 25
17900.	— 25
17907.	— 25
17933.	— 25
17991.	— 25
DIECIOCHO MIL	
18004.	— 25
18007.	— 25
18026.	— 25
18038.	— 25
18054.	— 25
18065.	— 25
18074.	— 25
18079.	— 25
18086.	— 25
18095.	— 25
18116.	— 25
18120.	— 25
18128.	— 25

NUMEROS	PESOS
18130.	— 25
18134.	— 25
18152.	— 25
18154.	— 25
18171.	— 25
18207.	— 25
18210.	— 25
18250.	— 25
18256.	— 25
18284.	— 25
18307.	— 25
18320.	— 25
18334.	— 25
18357.	— 25
18385.	— 25
18394.	— 25
18417.	— 25
18441.	— 25
18454.	— 25
18476.	— 25
18496.	— 25
18500.	— 25
18512.	— 25
18513.	— 25
18536.	— 25
18561.	— 25
18565.	— 25
18571.	— 25
18586.	— 25
18596.	— 25
18600.	— 50
18606.	— 25
18658.	— 25
18667.	— 25
18684.	— 25
18693.	— 25
18702.	— 25
18727.	— 25
18742.	— 25
18753.	— 25
18780.	— 25
18790.	— 25

NUMEROS	PESOS
18806.	— 25
18813.	— 25
18860.	— 25
18879.	— 25
18881.	— 25
18921.	— 25
18929.	— 25
18980.	— 25
DIECINUEVE MIL	
19024.	— 25
19034.	— 25
19048.	— 25
19051.	— 25
19054.	— 25
19063.	— 25
19080.	— 25
19085.	— 25
19101.	— 25
19131.	— 25
19137.	— 25
19158.	— 25
19167.	— 25
19187.	— 25
19189.	— 25
19193.	— 25
19204.	— 25
19205.	— 25
19208.	— 25
19247.	— 25
19294.	— 25
19317.	— 25
19321.	— 25
19333.	— 25
19362.	— 25
19363.	— 25
19366.	— 25
19371.	— 25
19397.	— 25
19413.	— 25
19431.	— 25
19434.	— 25

NUMEROS	PESOS
19472.	— 25
19485.	— 25
19486.	— 25
19503.	— 25
19528.	— 25
19531.	— 25
19540.	— 25
19542.	— 25
19548.	— 25
19554.	— 25
19560.	— 25
19569.	— 25
19570.	— 25
19612.	— 25
19631.	— 25
19633.	— 25
19659.	— 25
19676.	— 25
19678.	— 25
19688.	— 25
19705.	— 25
19714.	— 25
19722.	— 25
19743.	— 25
19762.	— 25
19776.	— 25
19795.	— 25
19815.	— 25
19821.	— 25
19828.	— 25
19840.	— 25
19863.	— 25
19867.	— 25
19880.	— 25
19888.	— 25
19893.	— 25
19895.	— 25
19922.	— 25
19926.	— 25
19937.	— 25
19965.	— 25

El premio de $25,000 ha correspondido al número 187.

Las 2 aproximaciones anterior y posterior al Primer premio han correspondido a los números 186 y 188.

Las 99 aproximaciones a la centena del Primer premio han correspondido a los números del 101 al 186 y del 188 al 200.

El premio de $4,000 ha correspondido al número 7464.

Las 2 aproximaciones anterior y posterior al Segundo premio han correspondido a los números 7463 y 7465.

Las 99 aproximaciones a la centena del Segundo premio han correspondido a los números del 7401 al 7463 y del 7465 al 7500.

El premio de $2,000 ha correspondido al número 17691.

El siguiente Sorteo Nº 891, ordinario, se celebrará el 10 de Noviembre de 1933 y constará de 20,000 billetes a $5 el entero, dividido en quincuagésimos a 10 centavos cada fracción.

Lo que se publica para general conocimiento.--Habana 31 de Octubre de 1933.

REPUBLICA DE CUBA - LOTERIA NACIONAL - DIRECCION GENERAL

Director General, P. S.

Ese mismo... ese... el 187

premiado en $25.000

fué vendido por $5.00 en

"LA ISLA" Galiano y San Rafael

Pedidos al interior a $5.00 el entero en cheque certificado o giro postal a Cándido Souto, adjuntando franqueo.

SE COMPRAN MONEDAS DE ORO

en cualquier cantidad y al mejor tipo

Centenes a $6 20. Luises a $5.20. Libras Esterlinas a $6.25. Oro Mexicano a 0.55 el peso. Onzas a $21. Doblones a $5.25.

LA CASA DE LA SUERTE ASEGURA un premio gordo para el próximo sorteo a 10 Cts. la fracción.

DESDE BELGICA

BRUSELAS: SU HISTORIA

Correspondencia especial para el DIARIO DE LA MARINA

II

Antes de llegar a Bruselas el viajero que viene a visitala se interesa en conocer su historia. El núcleo de la primitiva ciudad, lo mismo que París y Berlín, estaba constituído por una isla que ya no existe desde que el río **Senne** discurre invisible debajo de los bulevares interiores. La leyenda atribuye la fundación de la ciudad en la citada isla a **San Gery** obispo de Cambrai y apóstol de Bélgica, en el VIº. El nombre de **Brucsella** bajo el cual se designaba en las crónicas de la época la nueva localidad, significa «habitación en la ciénaga». A fines del siglo X, el duque **Carlos de Baja-Lorena**, último de los descendientes de Carlomagno en línea directa, hizo de Bruselas su capital construyendo un castillo en la isla San Gery. Más tarde el ducado de Baja Lorena se convierte en ducado de **Brabante** y le es dado por el emperador de Alemania a la **Casa de Lovaina** (siglo XII). Los condes de Lovaina tomando el título de duques de Brabante, se establecen con su corte sobre la colina de **Condenberg** que domina el valle del Senne, en Bruselas, aunque conservando Lovaina como capital.

El reinado del duque **Juan Iº** (mediados del siglo XIII se recuerda como una era de prosperidad para la ciudad; su corte era brillante y lujosa, y en ella sobresalían sabios y literatos. En el siglo XIV, Bruselas se convierte en estación principal de la importante ruta comercial de Brujas a Colonia, contando con 44.000 habitantes en 1357. La muralla de la ciudad, que subsistió hasta el siglo XIX, comprendía todo el territorio englobado por los bulevares circulares de hoy. Esa época comienza a producir hombres de profunda ciencia y vasta erudición. **La Abadía de Afflighem** era para las letras un verdadero foco de actividad. De ella salieron **Tomás de Cantimpré** y **Juan de Ruysbroeck**, teólogos, **Guillermo de Rubriquis**, viajero y geógrafo, y **Siger de Brabante**, miembro del Colegio de la Sorbona. En la poesía se distinguían **Adenez**, rey de los Menestreles, que componía sus canciones en lengua d'oil, es decir en francés; **Jean van Heelu**, poeta flamenco, **van Boendaele**, historiador, etc. Entre los ciudadanos ilustres estaba **Everard T'Serclaes**, gentilhombre que con un grupo de patriotas expulsó a los Flamencos que se habían apoderado de la ciudad (1356). Ese personaje murió treinta años más tarde, vilmente asesinado por orden de los poderosos señores de **Gaesbeek**.

El desarrollo de las libertades comusicales fué menos rápido en el Brabante que en Flandes. Sólo en 1421 obtuvieron los bruselenses una constitución cuyas garantías defendieron hasta el siglo XVIII.

De 1401 a 1434 fué edificada la **Casa de Ayuntamiento** que aún admiramos hoy en la Gran Plaza, así como la **Casa del Pan o Brood'huis**, que fué varias veces destruída y reconstruída desde entonces.

Desde el siglo XIII varias generaciones consagraron sus trabajos y sus tesoros a la erección de la magnífica catedral de **Santa Gúdula**, en la cual se efectuaron las principales ceremonias religiosas e históricas del país y por la cual desfilaron todos los príncipes y soberanos de que hablan las crónicas.

En 1419 **Felipe el Bueno**, duque de **Borgoña** toma posesión del ducado de Brabante y años más tarde establece su suntuosa corte en Bruselas; ésta gana en esplendor; el príncipe funda la Biblioteca de Borgoña, origen de la actual Biblioteca Real. Los caballeros franceses que acompañaban a los duques ponen de moda su idioma entre los nobles neerlandeses.

Durante cerca de un siglo la Casa de Borgoña dá soberanos al país: **Carlos el Temerario, María de Borgoña y Felipe el Hermoso.** Pero las alianzas extranjeras hacen pasar las provincias belgas bajo otros gobiernos. **María** se casa con **Maximiliano de Austria** y **Felipe**, su hijo, al contraer matrimonio con **Juana la Loca**, princesa española, se ciñe la corona de Castilla.

En 1506 muere Felipe el Hermoso dejando un hijo: **Carlos Quinto**. De todos esos acontecimientos resulta para Bélgica un gobierno austro-español y durante veintiseis años, la tía de Carlos V, **Margarita de Austria**, dirige los destinos de los **Países-Bajos**, constituyendo su reinado una de las épocas más felices y brillantes de Bélgica. Ella sirve de transición entre el yugo de los príncipes borgoñeses y la época sangrienta de la Reforma religiosa. Bruselas era entonces la más bella ciudad de los Países-Bajos. El estudio de las riquezas científicas y literarias de la antigüedad apasionaba los espíritus selectos. Protectora de las letras y poetisa, Margarita estaba siempre rodeada, en su palacio de Malinas, de sabios y literatos distinguidos: el historiador **Molinet**, el poeta **Juan Lemaire**, el humanista y filósofo **Erasmo**, los pintores **van Orley** y **Miguel Caxie**, los músicos **Pierre de la Rue** y **Joaquín Després**.

María de Hungría, sucesora de Margarita de Austria, traslada su corte a Bruselas en 1546. Aquí abdica Carlos Quinto. Viene después el sangriento reinado de **Felipe II**, quien nombra gobernadora de los Países Bajos a **Margarita de Parma**.

Como consecuencia de la Reforma religiosa, los Países Bajos se convierten en un centro activo de propaganda protestante; por lo cual el rey de España se propone sofocar por medio de edictos rigurosos todas las manifestaciones heréticas. Los soldados extranjeros realizan multitud de actos sangrantes contra los herejes y se dedican al pillaje y al saqueo sin represión ni castigo. Los nobles neerlandeses en número de 300 constituyen la llamada Liga de los Pordioseros («gueux» y piden la abolición de la Inquisición (1566). La guerra religiosa se desencadena; bandas de fanáticos instigados por los calvinistas recorren el país, quemando y saqueando las iglesias y abadías, ahorcando sacerdotes, profanando los objetos del culto y destruyendo infinidad de obras de arte. El **duque de Alba** penetra en Bruselas, ordeña la detención de los **condes de Egmont y de Hornes**, jefes de la rebelión de los nobles y los hace ejecutar en la Gran Plaza (1567).

Después que las Provincias-Unidas del norte de los Países Bajos, sacudiendo el yugo tiránico de Felipe II, se independizan formando la Holanda, bajo la dirección del estatuder **Guillermo de Orange** (el Taciturno), el monarca español concede la administración de las provincias meridionales que permanecieron fieles a la iglesia y a la corona, a su hija **Isabel**, y a su esposo, el Archiduque **Alberto**. Los archiduques vienen a establecerse a Bruselas é inauguran una era de paz, de prosperidad y de magnífico desarrollo de las artes y las industrias (1598-1621). La gloria flamenca llega a su apogeo. El genio de **Rubens** lega a la posteridad sus obras maestras. **Van Dyck, Teniers, Jordaens, de Crayer, Snyders**, los hermanos **Brenghel**, formados en la escuela del ilustre maestro, producen también telas de inestimable valor. Los hermanos **Duquesnoy** se distinguen en la escultura. El Brabante dá a la ciencia dos hijos gloriosos: **Justo-Lipsio**, historiador y filólogo, que profesa en Alemania, en Holanda y en Lovaina, y **Van Helmont**, sabio médico y químico.

Bruselas sufrió mucho por causa de las guerras de **Luis XIV**. A fines de siglo (13 a 25 de agosto de 1695) fué bombardeada por el mariscal de Villeroy. Los resultados fueron: cuatro mil casas destruídas y la pérdida de 23 millones de florines y de los más famosos cuadros de los pintores flamencos.

Como resultado de la guerra de sucesión de España y a virtud del tratado de Utrecht (1713), Bélgica deja de ser posesión española para pasar a la dominación austriaca. Bruselas fué una vez más, teatro de movimientos revolucionarios, bajo el reinado de **Carlos VI** y el gobierno del **marqués de Prié**. Por defender los fueros comunales contra la irritante dictadura del marqués de Prié, el viejo decano de los gremios de artesanos, **Frans Anneessens** fué decapitado en la Gran Plaza el 20 de septiembre de 1719.

El despotismo austriaco que se había hecho intolerable y cubierto de crímenes, se moderó durante le reinado de **María-Teresa** (1748-1780). Su cuñado, el **duque Carlos de Lorena**, gobernó los Países Bajos austriacos a nombre de la emperatriz, y dejó el recuerdo de un príncipe tan ilustrado como sabio. Desgraciadamente después de su muerte, las reformas introducidas por el emperador **José II** provocaron nuevos desórdenes, que momentáneamente hicieron de Bruselas la capital de un país independiente (Revolución Brabanzona 1789-90). Sirvió de refugio de los emigrados franceses y de cuartel general a los austriacos, hasta la entrada de **Dumouriez** con las tropas francesas (1792) después de la batalla de **Jemmappes**. La victoria de los austriacos en **Neerwinden** obligó a los franceses a evacuar la ciudad. **Francisco II** hizo su entrada solemne en ella (1794) jurando la constitución brabanzona. La victoria de **Jourdan** en **Fleurus** abrió de nuevó las puertas a los franceses que hicieron de Bruselas la capital del departamento del Dyle (1794).

Durante el reinado de Napoleón que la visitó varias veces, no recuperó Bruselas su perdido esplendor. En 1814 evacuaron los franceses la ciudad y el tratado de Viena del mismo año colocó los **Estados-Bélgicos** bajo la soberanía de **Guillermo de Orange Nassau**, quedando anexados al reino de Holanda (1815).

En 1830 estalló la revolución contra Holanda en las calles de Bruselas, donde por espacio de cuatro días estuvieron peleando soldados y paisanos. Bruselas fué proclamada capital del nuevo reino de Bélgica y la inauguración de **Leopoldo Iº** como Rey de los Belgas tuvo lugar el 21 de julio de 1831. La Casa reinante de **Sajonia-Coburgo-Gotta** ha dado tres soberanos al país: **Leopoldo Iº 1831-65**), **Leopoldo IIº** (1865 1909) y **Alberto Iº**, conocido mundialmente como el **Rey-Caballero**, que defendió bizarramente su tierra contra la invasión alemana de 1914. **Alberto** y su esposa **Isabel**, son, al mismo tiemjo, emperadores del Congo, la gran colonia africana.

Las transformaciones profundas realizadas en el corazón de la ciudad de Bruselas desde comienzos de este siglo le han suprimido casi completament su carácter primitivo; de la antigua capital del ducado de Brabante, que tenía el aspecto de una ciudad gótica y se adaptaba perfectamente a los accidentes del terreno, no quedan más que algunos islotes. La configuración natural del suelo ha desaparecido a causa de los diversos terraplenes comenzados ya en el siglo XVIII cuando se crearon la rue Royale y el Parc Royal, y continuados en el siglo XX con la apertura de nuevas vías de comunicación entre la ciudad alta y la ciudad baja.

VUELVE A REINAR LA PAZ ENTRE LOS BOMBEROS DE L AHABANA Y EL ALCALDE

El que fué Segundo Jefe revolucionario, ahora es un simple bomberos

La revolución bomberil, que durante algunos días, hizo comparar al Cuartel de Corrales con Fort Chabrol o con el Hotel Nacional, se ha solucionado de modo apacible como se resuelven generalmente las contiendas entre gentes que piensan y razonan, esto es con una transacción honrosa.

Hemos tenido oportunidad de hablar con el el que fué segundo jefe revolucionario del Cuerpo, Sr. Octavio García Lezama, quien ha vuelto a su condición de bombero raso, al tomar posesión de la Jefatura el nuevo Jefe Sr. Teran, nombrado por el Alcalde de la Habana.

Está orgulloso García Lezama, según nos dice, de que el cuerpo se mantuviera todo ese tiempo, con perfecta disciplina, que acudiera de modo eficiente a combatir los siniestros y conservara el material en perfecto estado.

La felicitación que el Supervisor, segundo Teniente Pedro Rodríguez Ochoa, dirigiera a los que actuaban como jefes y oficiales, después de haber inspeccionado todas las estaciones es la mejor demostración .de ello.
bastarda ambición, sino la ideologia misma que animaba al Ejército y a la Marina en esos momentos.

El período revolucionario ha durado en el Cuerpo de Bomberoos casi dos meses, pues iniciado el 5 de septiembre, se cerró el 30 de octubre al tomar posesión de la Jefatura el señor Margarito Teran.

Ahora vendrá la aplicación de la fórmula de paz hallada, y habrán de cesar en cumplimiento de ella buen número de bomberos que no podian pensar después de su buena actuación que se les separase, pero no se quejarán si los sustituyen otros idóneos y honrados que no tengan tachas.

Lo que no encuentra aceptable Lezama es que sean cesantes dos de los que fueron heridos al cooperar con el ejército y la policia al mantenimiento del orden, dando su contribución de sangre al cumplimiento del deber. Uno de ellos Patricio Pérez, no puede tener la injusticia humana, pues sucumbió dé resultas de las heridas; pero el Teniente Paló, y los bomberos Antonio Vilarelles y José Herrera Pérez, aún convalecientes, han obtenido por premio la cesantía, sin más de delito que haberlos nombrado o ascendido la anterior administración.

C. MACK NO HA VENDIDO A MICKEY COCHRANE A LOS TIGRES

Filadelfia, Oct. 31 (AP).-Connie Mack el manager de los A'S desmintió los rumores publicados en el «Evening Ledger» de que haya cambiado a su estelar reseptor Mickey Cochrane a los Tigres de Detroit así como que hubiera negociado a Lefty Grove a los White Sox o Red Sox así como la supuesta venta de Max Bishop a los medias-rojas. Se cree que George Earnshaw haya sadi vendido por dinero y así como que se le haya dado el realse a Rube Walberg. El periodico dice que Cochrane habia eceptado el dirigir a los Tigres agregando que Chuck Klein el fenomenal hitter de los Phillies habia sido vendido a los Cubs.

ALCALA ZAMORA EN VIAJE HACIA MARRUECOS

GIBRALTAR, Oct. 31 (AP).

El Presidente de la República Española, Don Niceto Alcalá Zamora, llegó esta tarde a Algeciras y embarcó en seguida hacia Marruecos. Un destroyer de la armada británica escoltó desde Gibraltar hasta mar afuera al barco en que navega el primer magistrado de la nación española.

INFONRMACION TELEGRAFICA DEL INTERIOR DE LA ISLA

DE NUESTROS CORRESPONSALES

PINAR DEL RIO

Los vegueros regocijadosshrditaoi

LOS VEGUEROS REGOCIJADOS

San Luís, Pinar del Río., Octubre 31 (Mármol).—Con inmenso júbilo fué acogida por los agricultores de este término la noticia de habia sido derogado por decreto presidencial el sello de garantía a los tercios de tabaco en rama, y ella repercutirá gratamente en toda la provincia por tratarse de un impuesto odioso. Todos los vegueros de Vuelta Abajo aplauden esa medida del gobierno.

RESPONSO A LAS VICTIMAS DE LOMAS DEL TORO

Guanajay, octubre 31 (Peón).—Al pasar por esta población, en dirección a la Habana los restos del Teniente Miguel de Miguel y el estudiante muerto como él en Lomas del Toro el año 1931, se les cantó un responso por el párroco haciendo alto el fúnebre cortejo frente a la iglesia. Banderas cubanas a media asta demostraban el duelo de la población y mucho vecinos siguieron los féretros hasta fuera de la población por la carretera central.

.... MATANZAS .. ..

NUEVO JEFE DE POLICIA

Matanzas, Octubre 31 (Lovio) —El Alcalde ha aceptado hoy la renuncia al Jefe de la Policía Municipal, comandante Enrique González nombrando en su lugar al Sr. Sergio Gutiérrez.

En la finca «Recreo», ubicada en Máximo Gómez se quemaron treinta mil arrobas de caña propiedad de los sucesores de Noriega. Creyéndose que el incendio fué casual.

HUELGA TERMINADA

..Matanzas, Octubre 31 (Lovio).—Hoy terminó la huelga que existía en la fábrica de fósforos «Yumurí» de los señores Casas Ravelo y Compañía, habiendo acudido los obreros al trabajo después de un arreglo satisfactorio de las cuestiones que dieron orígen al paro.

CAMAGUEY

ASAMBLEA DE ESTUDIANTES EXAMINADOS

Ciego de Avila, octubre 31.—En la magna asamblea celebrada hoy por los estudiantes examinados, cuyas pruebas académicas han sido anuladas por decreto, se leyeron las manifestaciones que hiciera al DIARIO DE LA MARINA el estudiante Luis Pérez Montes, siendo aprobadas entre aplausos y tomaron por unanimidad los reunidos el acuerdo de adherirse fraternalmente a los estudiantes de la Habana en su campaña. El Directorio de Alumnos examinados de Ciego de Avila así se lo comunica por telégrafo a ese Diario,—Corresponsal.

QUERIAN CORTAR LA LUZ PERO NO PUDIERON

Jatibonico, octubre 31 (Elías).—Ayer trataron de cortar la luz a los consumidores de fluido eléctrico en esta población pero el pueblo amotinado no permitió que lo dejaran a oscuras. El comité de huelga y el pueblo en general continúan inflexibles la campaña de no pago y en ella persistirán hasta que no se rebajen las tarifas

EN VIAS DE ARREGLO LA HUELGA DEL «JATIBONICO»

Aunque continúa la huelga en el central «Jatibonico» espérase que pronto será solucionada por medio de un arreglo, faltando ya solamente dos bases por aceptar.

SE ALUMBRAN LOS CIENFUEGUEROS CON ACETILENO Y CON PETROLEO PARA NO PAGAR

Cienfuegos, octubre 31, (Obdulio por radio).—Con motivo de haber empezado la Compañía Cubana de Electricidad a cortar la luz a los consumidores que se niegan a pagar el servicio respaldando así la actuación del Comité que gestiona la rebaja de las altas tarifas del alumbrado, en nombre de casi todos los vecinos, se ha celebrado una gran asamblea popular con asistencia de todos los elementos sociales y en medio del mayor entusiasmo se acordó sustituir, desde mañana, el alumbrado eléctrico por acetileno y luz brillante.

Esa determinación ya la han puesto en práctica el Casino Español, el Café «Puerto Rico», y varios establecimientos mercantiles, así como numerosos particulares, que alumbran por esos métodos antíguos sus viviendas para no someterse a las exigencias de la empresa.

Mañana pedirán que se les retire la fuerza motriz dejando d funcionar, los cines «Prado» y «Luisa» y distintas fábricas, entre ellas las panaderías y la planta de hielo.

El pueblo se dispone a psesentar un frente único en la huelga de la luz, dejando de utilizar la electricidad hasta que se abarate el fluído.

RIÑA ENTRE MUJERES

En el segundo Centro de Socorro fué asistida Felicia Ramos, de la Habana, y de 22 años y vecina de Lagunas 85, de grave herida producida por instrumento pérforo-cortante en la cara posterior del hemitorax, otra igual en la cara posterior del hemitorax derecho sin poder precisar la cavidad, así como de otra de igual naturaleza en la región frontal.

Declaró la lesionada que las heridas que presentaba se las produjo con unas tijeras María Dominga Valdés, de Colón, de 22 años que reside en la misma casa, habitación número ocho, al tener una discusión por haberle mandado su atacante un hijo suyo a la bodega.

Siendo el estado de la lesionada de carácter grave, fué trasladada al Hospital Calixto García.

Levantado el embargo sobre el dinero argentino en España

Madrid, Oct. 30 (AP).- El Gabinete español acordó hoy levantar el embargo que existía sobre el dinero argentino. Martínez Barrios, al anunciar la resolución adoptada por el Gabinete , manifestó: «Españaes el primer país que toma esta iniciativa. Hasta el mcmento se ignora si el gobierno de la Argentina se propone adoptar alguna medida de reciprocidad, pero se tiene entendido

Anúnciese en el DIARIO DE LA MARINA

M.E.C.D. 2016

AL MARGEN DEL CABLE

Las Arrugas del Tío Sam

Por Raul MAESTRI

ESTE símbolo del Tío Sam, barbudo y reflexivo, parecía antaño una ironía. Era como un pueblo-niño jugando a la senectud. Efectivamente, Estados Unidos—su ambiente y su temperatura—y el americano, daban una impresión de desaforada juvenilia, de ebriedad vital y de fresca potencialidad que poco menos que turbaban, como una fuerza natural, un ciclón o un terremoto. Y este ímpetu general que dominaba a toda una nación tenía su perfecta correspondencia, como queda sugerido, en la personalidad misma del americano. Su semblante reflejaba una confianza tal en sí mismo, una fe tan ciega en sus posibilidades y caprichos, que ofrecía un espectáculo de salud punto menos que zoológica. En otros extremos el tipo se completaba con una indiferencia por lo imponderable y trascendental, una vanidad elegante y contagiosa y una reserva compensatoria de inofensivo sentimentalismo que hacían de él, sin duda, uno de los personajes más irremiserablemente monótonos del planeta.

Positivamente el Tío Sam, máscara del pueblo-niño, era una faz limpia de arrugas. La vida americana lo era también. Esas incisiones que deja el transcurso de tiempo lleno de imperiosas decisiones, y que en la vida de la humanidad se llaman historia, no eran artículos «made in U. S. A.» Cuando más, contacto o imitación.

Estos recuerdos vuelven hoy con tanta más nitidez a la memoria cuanto que el paisaje real de Estados Unidos en estos momentos difiere tan esencialmente del patrón que se creyó eterno. Por primera vez—excepto quizás la guerra civil, pero aquella fué una situación específica por su misma belicosidad—el pueblo americano vive hoy auténticamente, con dramatismo y peligro, su propia historia. Por primera vez realiza que aquel optimismo mecanicista que otrora abrigó es arma de poca monta frente a problemas concretos que ineluctablemente surgen. Por primera vez comprende que el confort y la riqueza son cosas que, inclusive en la tierra de los pioneros, se pierden también. Y el bisturí de estas realidades, superiores a cualquier encantamiento ya dejando en el semblante yanqui, en la plácida cara de Uncle Sam, insospechadas arrugas.

Se percibe esta crisis psicológica en la general expresión de estas gentes, sobre todo de las mujeres, que sienten claramente sus grandes responsabilidades en los destinos nacionales. El americano que ayer era una fuerza natural, poco menos que una irrupción teñida de rubio, amaga hoy—en sus movimientos esenciales—ese paso de premeditación y de consciente voluntad que señala la característico humano. El americano, en considerable proporción, parece que está dejando de ser aquel individuo monótono que conocíamos antes.

Y, relativamente, se vé que esto representa una acomodación probablemente más dolorosa que la impuesta o otros pueblos por crisis más objetivamente desesperadas. No obstante la depresión se vé aquí un standard de vida, todavía una cierta holgura, que—por supuesto—no conoce ningún pueblo europeo; en pisando tierra americana se ha de pensar, indefectiblemente, en la gigantesca reserva que aún la naturaleza guarda para este pueblo y en la fresca energía humana con que puede contar, circunstancias que, en el Viejo Mundo, sólo en Rusia se dan, aunque en menor grado. Sin embargo la depresión significa para Estados Unidos una ruptura más violenta y comprometida de su equilibrio espiritual de lo que, seguramente, ha sido para otro país cualquiera. Se estaba menos preparado para ella, no se podía recurrir a la agitada experiencia de otros pueblos, y de esta suerte se cayó en la crisis un poco caóticamente, como se despierta un durmiente halagado por sueños paradisíacos. «Prosperity» no era para la mentalidad yanqui una feliz condición, una buena coyuntura, sino la sazón misma de la vida, la tónica de lo humano.

Momento hubo—aquellos de la última campaña presidencial—en que Estados Unidos parecía un pueblo a la desbandada, un grupo cercano al pánico. Este estado de ánimo—que, como su contrario, tan fuertemente influye cada uno a su manera, en lo prácticamente a realizar—parece liquidado, superado. Objetivamente no se pudiera decir lo mismo, pero febrilmente se está en la tarea. Sí es patente, en cambio, que este pueblo está calorizando una nueva religión civil de emergencia, un mito de la nueva era, poniendo para ello a contribución esa extraordinaria disposición cooperativa que le caracteriza. Empero, no son pocos los que, con arrugas en la frente, se preguntan y preguntan: ¿y si el New Deal fracasa? ¿y si el águila azul cae al suelo antes de triunfar en su vuelo?

Sea como fuere, Uncle Sam parece hoy más de veras, menos de caricatura o de cera. Se le ven las arrugas, arrugas de una humanidad trabajada que parece estar volviendo al conocimiento de sí misma.

Investiga el Senado Americano los Negocios del Chase Bank

EL CICLON SE DESHIZO EN LLUVIA

El Padre Gutiérrez Lanza, del Observatorio de Belén, tranquiliza a los guantanameños que temnían ser otra vez visitados por un desvastador huracán

OBSERVATORIO DE BELEN, Oct. 31 de 1933, 9 p. m.

El ciclón en Oriente se está disolviendo en lluvias torrenciales, principalmente sobre las zonas Sur de Santiago de Cuba.

El río Cauto, nos dice que está fuera de madre y arrastrando viviendas y ganado en su impetuosa corriente. Esas lluvias alcanzan también, aunque no con tanta intensidad, al resto de la provincia Oriental, y buena parte de Camagüey. Diríamos que el ciclón se ahogó en sus propias lluvias.

Los vientos nunca alcanzaron intensidad de huracán aunque sí soplaron con alguna fuerza ya en unas y otras poblaciones, con tendencias a amainar.

Durante el día de hoy parece que el centro del ciclón penetró en la Isla, en la madrugada de hoy con gran intensidad por el centro de Santiago de Cuba donde nos informó el Padre Viñas que hubo calma de dos a cinco a. m. También nos dice el Dr. Droakfm de Guantánamo que esta mañana calmó el viento y sin expresar la hora.

Es nuestra opinión que el ciclón, muy moderado siempre, inició la desorganización al penetrar en tierra por el choque y rozamiento con las montañas de la provincia Oriental.

UNA CONSULTA DE GUANTANAMO

Las siguientes notas transmitidas por larga distancia, a las 5 y 30 p. m., por el Dr. Ernesto Droakfm, dan idea de la situación: «Desde antes de ayer había lluvias contínuas, pasando esta madrugada el barómetro a 29 punto 60 pulgadas; vientos fuertes del E. rodando durante la noche al S. O. Esta mañana calmó el viento y el agua, subió el barómetro a 29 puntos 74 pulgadas, pero esta tarde empezó el viento y el agua, rodando el viento al sur con barómetro a 29 puntos y 65 pulgadas. Grandes inundaciones, los ríos desbordados, el ferrocarril de Guantánamo está interrumpido y las salidas todas inundadas. El barco alemán «Lisa» surto en puerto, recogió un aerograma de Washington aludiéndose a otro ciclón que recurvó al sur de la provincia de Camagüey, viniendo ahora rumbo a esta parte de la provincia. Diga qué hay del tiempo».

Nuestra respuesta, por cable, a las 5 y 40 p. m. fué: Dr. Ernesto Droakkfm, Guantánamo, Ciclón disolviéndose en lluvias, vientos moderados, ningún peligro.

M. GUTIERREZ LANZA

En presidio se atiende bien a todos los familiares de los Oficiales presos allí

En telegrama que el Teniente López nos envía las informaciones publicadas por algunos periódicos, respecto a la poca consideración y descortesías con las damas

Desde Isla de Pinos dirige el Jefe del Presidio Modelo Tte. López, un telégrama, cuya publicación nos ruega para general conocimiento de sus manifestaciones, siendo para nosotros grato complacerle.

NUEVA GERONA, octubre 31.—Director del DIARIO DE LA MARINA. —Acabo de dirigirme al Jefe del Estado Mayor y los centros superiores, negando las informaciones inexplicables con que se ha sorprendido a algunos periódicos habaneros habaneros, invitándolos por este medio a nombrar delegados que comprueben la veracidad de mis afirmaciones. Como militares cumplidores de nuestro deber y como personas incapaces de realizar ciertos actos, tanto el Ejército a mis órdenes como yo, procuramos por todos los medios atenuar las dificultades de cuantas familias visitan este establecimiento penal.

No representaríamos con decoro la noble institución del Ejército de la República si en cualquier forma permitiéramos los hechos a que se refieren los informantes de esos periódicos. Por el contrario, procuramos dentro de los límites que las leyes y reglamentos nos permiten hacer menos sensible la situación de las familias, cuyas inquietudes compartimos como cubanos amantes de la nacionalidad, necesitada del amor de todos.—López, Jefe del Presidio.

DIEZ MILLONES PARA SOCORER A LOS JUDIOS EXPULSADOS

LONDRES, Octubre 31 (AP.).— Se espera que mañana será dado a conocer el plan para levantar un fondo de diez millones de dólares para socorrer a los judíos refugiados procedentes de Alemania, en la sesión de la conferencia mundial judaica. Las sesiones privadas del Congreso han continuado. Cualquier plan que se adopte será presentado de nuevo a la Liga de las Naciones por el Alto Comisionado en pro de los refugiados alemanes para, que sea apoyado. Ee espera que sean nominados un americano, un inglés y un polaco por el Alto Comisionado, miembros de su Junta de Gobierno. Los últimos acontecimientos de aquí demuestran que la conferencia está a favor de medidas vigorosas para que esos refugiados se establezcan aquí definitivamente, cuyo número se calcula en 65,000. Probablemente posiblemente sólo se tratará del carácter económico del problema, por ser difícil que se llegue a un acuerdo si los asuntos se desvían por cauces políticos. Los representantes americanos en el Congreso judío están tratando de conseguir que los judíos británicos se unan a la organizaciónccentral, para lanzar el llamamiento de auxilio monetario y administrar los fondos. Probablemente la conferencia tomará en consideración una proposición para que muchos de los refugiados se establezcan en Chipre.

TRES BARRAS DE ORO SON ROBADAS EN PLENO LONDRES

LONDRES Oct. 31 (AP).—Una banda de ladrones robó hoy en pleno día tres barras de oro valuadas en más de sesenta mil pesos. El robo se efectuó en uno de los barrios de mayor movimiento de esta capital. Los ladrones lograron escapar en un automóvil después de haber sostenido un ligero tiroteo con un joven vigilante de policía. Las barras robadas formaban parte de un lote que estaba destinado a trabajos de joyería.

ACUSACIONES CONTRA LOS NAZIS

NE YORK, Oct. 31 (AP).—El Presidente Dickstsin, del Comité de Inmigración, declaró hoy que tenía en su poder las pruebas que demostraban que los Nazis han estado realizando campañas en los Estados Unidos durante los dos últimos años mientras se han estado vigilando estrechamente todos los aeropuertos para lograr la captura del leader Nazi Heinze Spanknoebel, mandado a detener por el gobierno Federal. Las casas armadoras alemanas que parecen ser las acusadas de haber dado instrucciones a sus empleados para realizar esas campañas Nazis, han negado la acusación.

EL PROBLEMA DE LA DEUDA

WASHINGTON, D. C. Oct. 31 (A. P.).—El Gabinete se reunirá el jueves para discutir el problema de la deuda. Se dice que el gobierno cree que todo el problema está en manos de Roosevelt, si se quiere que las discusiones continúen con el enviado inglés debe permanecer en Washington, y si está demasiado ocupado en otros problemas, el Gabinete resolverá lo que debe hacerse sobre el problema general de la deuda y el vencimiento del 15 de diciembre. Se ha recalcado que Leith Roos solo habla en Washington sobre el problema de la deuda, pero tiene autorización, como enviado de la Tesorería para discutir cualesquiera problemas fi-

OTRO MILLONARIO SECUESTRADO

MARSHALL, Michigan, Oct. 31.—(A.P.)—Hoy fué secuestrado por dos hombres y una mujer Louis Brooks millonario manufacturero y prominente en los círculos sociales aquí, después de haber sido bárbaramente apaleado se le obligó a abrir la caja de caudales en su oficina donde fué sorprendido por los facinerosos quienes sustrajeron $15.000 en bonos. Al ponerlo en libertad le dijeron que hacía días lo venían vigilando para asaltarlo. La policía realiza activas pesquisas y creen capturar a los delincuentes a quienes suponen componentes de una banda de terribles foragidos.

MADRID, Oct. 31 (AP).

Martín Tebarrios declara que el gobierno español ha tomado espontáneamente un acuerdo para desbloquear la divisa argentina, sin que el gobierno de la Argentina haya tomado acuerdos recíprocos, creyéndose que esta actitud se deba a haber sido España la primera nación que tomó el acuerdo de bloquear la Argentina.

Agrega que España resultaba más perjudicada con el bloqueo, ya que estaba bloqueando menos de diez millones de pesetas, mientras que la Argentina bloquea más de 170 millones. Dice Tebarrios que el gobierno confía en que su actitud tendrá inmediata repercusión favorables en la Argentina, lo cual es muy necesario para el comercio español.

Tebarrios se refirió también al Estatuto Vasco, diciendo que el plebiscito se celebrará e nnoviembre 5, dand intervención en las mesas escrutadoras a las entidades que deban tomar parte en ellas de acuerdo con la constitución.

ABOLIDO EN IRLANDA EL DERECHO DE APELACION ANTE EL CONSEJO SUPREMO DE LONDRES

DUBLIN, Irlanda, octubre 31. (AP.) Hoy ha sido aprobada una ley por la cual queda abolido el derecho de los ciudadanos libres de apelación ante la corte del Dominio Británico y al ser ésta ley aprobada por el Senado surge de nuevo el conflicto que han mantenido a Irlanda e Inglaterra en disputas que se han mantenido a través de los años.

CABLES DE TODO EL MUNDO

ELECCIONES MUNICIPALES EN HONDURAS

TEGUCIGALPA, octubre 31. (AP.) Ha comenzado una gran actividad política en todo el país con motivo de las próximas elecciones municipales que se celebrarán para fines de noviembre.

Se ha anunciado una visita que en breve hará a esta una delegación comercial mexicana con objeto de estudiar las actuales condiciones y posibilidades del mercado hondureño.

El lunes cayeron fuertes lluvias en el Distrito de Ilama que causaron el desbordamiento de varios ríos, habiendo quedado destruidos toos los puentes cercanos. También sufrieron granes daños las plantaciones pero no hubo desgracia personales que lamentar.

ROBAN QUINCE CUADROS Y OTROS OBJETOS DE UN MUSEO

BERLIN, octubre 31. (AP.) — Quince cuadros de gran valor y otras reliquias de origen napoleónico, valuados en quinientos mil Zlotties, han sido robados del Museo de Krasinski. La Policía estima que este robo ha sido cometido por una banda de ladrones internacional.

UN DISCURSO DE LA ESPOSA DE ROOSEVELT

CHICAGO, octubre 31. (AP.)—La esposa del Presidente Roosevelt al dirigir la palabra hoy en la feria por ser el día dedicado a las damas dijo dirigiéndose a la mujer americana que quería que parte de su contribución a la campaña de reconquista fuese la abolición del temor, pues dijo, «el temor jamás le ha hecho beneficio a nadie pues estoy convencida que muchas de ustedes tienen temor al futuro y no entiendo el por qué pues creo que los momentos que vivimos son los más prometedores».

DETENIDOS LOS JEFES DE LOS MOTINES OCURRIDOS EL LUNES EN UKRANIA

LWOW, Polonia, octubre 31. (AP.) Han sido arrestados más de cuarenta personas de quien se sospechan sean las responsables de los disturbios ocurridos aquí el lunes al matar de certero tiro a un terrorista ukraniano una joven polaca. Miembros de una Organización Nacional Ukraniana fueron causantes de los disturbios en uno de los suburbios aquí.

LA SITUACION DE CUBA ES CONSIDERADA CONFUSA E INSEGURA, SEGUN INFORME DEL BOLETIN DEL DEPARTAMENTO DE COMERCIO DE ESTADOS UNIDOS

WASHINGTON, Oct. 31. (A.P.)— Al informar hoy el Departamento de Comercio en su Boletín semanal sobre el comercio con la América Latina, refiriéndose a Cuba dijo que «la situación en la isla era confusa e insegura». Refiriéndose a la América Latina en genaral dice que las perspectivas se presentan buenas con notables mejorías en las compras de mercancías y que augura unas buenas cosechas y alza en los precios de la lana en Argentina, encontrando también que México ha tenido aumento en su comercio exterior. Comentando la situación de Chile dice que se encuentra bastante inactiva y floja en cuanto a su demanda de mercancías a pesar de «sus aparentes condiciones de firmeza en los negocios en general». Que los asuntos económicos del Ecuador según los últimos informes han sido agravados debido a la incertidumbre de la política en el momento actual.

CONNIE MACH SE DESHACE DE LA FAMOSA BATERIA ¡Grove y Cochane!

FILADELFIA, Oct. 31. (AP)—Aunque Connie Mack, lo niega rotundamente, un periódico local publicó esta tarde, que el viejo socio de los Shibe, se había deshecho de sus mejores columnas, enviando al célebre Mi-ckey Cochrane a los Tigres de Detroit, y vendiendo al gran zurdo Bob «Lefty» Grove, bién al team de las medias blancas de Chicago, o a los ex-humul des Red Sox, en una transación que no se ha dado a la publicidad.

El mismo rotativo, dice que, el viejo Mack queriendo hacer una limpieza completa, ha vendido a Max Bishop a los Red Sox por una cantidad en efectivo que tampoco se ha dado a la publicidad; indica que también ha de vender a Earnshaw, y que concederá su realase a Rube Walberg.

Al mismo tiempo informa que Cochrane se ha echo cargo del mando de los Tigres para la próxima season.

ENTRE ESPAñAY LA ARGENTINA

BUENOS AIRES, Oct. 31 (AP). El Ministro Saavedra Lama anunció hoy que se ha negociado un Tratado Provisional, por el que se restablece el intercambio con la República española. Este intercambio se realizará sobre bases proporcionales, es decir, se establecerá una proporción entre los productos que se importen por cada uno de los dos países procedentes del otro.

El Tratado en forma definitiva, en el que se incluirán tanto el cambio como las condiciones de comercio en general, será negociado tan pronto como la Comisión Especial que ya ha sido designada por el gobierno español llegue a Buenos Aires.

LA GUERRA MONETARIA NADIE LA DESEA

WASHINGTON, Oct. 31 (AP).— La pronta estabilización de las principales divisas se considera como una urgente necesidad por algunos observadores, que estiman que la guerra monetaria es la última cosa que puede desearse. Entre tanto, por segunda vez desde que Roosevelt anunció que iba a entrar en el mercado de oro mundial, se ha evidenciado que no ha habido demanda americana en el mercado de oro de Londres. Los corredores han declarado que 300,000 libras st. ofrecidas hoy en mercado abierto, fueron adquiridas para el continente. El precio del oro ha declinado de 7 y medio peniques a 130 shillings siete peniques, debido a encontrarse más favorable el cambio del franco.

relleno con el explosivo llamado rompancieros.

SUBASTA DE CERVEZA CUBANA EN MIAMI

MIAMI, FLA. Oct. 31 (AP). En una subasta celebrada en esta ciudad por el gobierno para cobrarse derechos de importación, se vendió un lote de cerveza cubana al precio de 4 y medio centavos.

EL GOBIERNO AMERICANO SE DISPONE A COMPRAR ORO EN EL EXTRANJERO.

Aprobado el plan para dicha adquisición

WASHINGTON, oct. 31. (AP).—El Gobierno se prepara para llevar a cabo su plan en la adquisición y compra de oro en los demás países del mundo en fecha próxima, no obstante la reacción adversa que se ha notado enel mercado en estos días. Sin embargo antes de proceder a dicha compra de oro los funcionarios del gobierno esperan que Inglaterra no mantenga el criterio que al resolver hacer esto el Presidente Roosevelt implique cierta enemistad hacia dicha nación, llegando si fuese necesario a no llevarlo a cabo en evitación a lo que pudiera suponerse una guerra de intercambio internacional. Prevalece en Londres la creencia y se da como seguro, que la actitud del gobierno en comprar oro tanto en el país como en el extranjero obedece a la política impuesta por la situación Internacional aquí y como reflejo de la última campaña presidencial de aumento sobre los precios manteniendo el intercambio a toda costa. El Presidente Jones de la Comisión de Refundación Financiera dice hoy que el gobierno comenzará la compra de oro a la mayor brevedad posible. En los círculos oficiales era hoy objeto de comentario la inesperada baja que sufrió en oro en Londres que descendió 43 centavos debajo de el precio en que se mantuvo ayer habiendo descendido en otra ocasión a 28.10. Altos funcionarios del gobierno abundan en la creencia de que si se le da a las necesidades del mercado con el oro de nueva acuñación aquí y manteniendo la producción local de dicho metal fuera del mercado mundial, esto indudablemente haría que el precio aumentase. Rumórase que los precios en Londres han tenido notable aumento al conocerse la decisión de los Estados Unidos en comprar oro. El intercambio mundial ha resultado contrario a los cálculos del gobierno, habiendo subido la libra esterlina a 21|8 y cerró a 4.76.

WASHINGTON, oct. 31.—Hoy se celebró una reunión entre los delegados de Colombia y Estados Unidos para llegar a una cuardo sobre bases ses de recíprocas ventajas comerciales y restablecer el convenio existente entre ambas naciones en el año 1846, durando esta sesión por espacio de tres horas y que se efectuó en la Secretaría de Estado, al terminarse la cual los delegados de ambas naciones manifestaron que habían tenido un avance satisfactorio para los intereses de sus países respectivos. La próxima reunión se llevará a cabo a final de esta semana.

AVANCE DE LAS TROPAS PARAGUAYAS

ASUNCION, Oct. 31 (AP). Según parte oficia de hoy, las tropas paraguayas han logrado contrarrestar el ataque del enemigo contra Pirie, habiéndose logrado, al mismo tiempo, la identificación de los cadáveres de los tenientes Martínez y Zapata. Las tropas paraguayas, según este parte oficial, han avanzado otro kilómetro en Aliguataviejo, y el lunes lograron romper tres líneas de defensa de los bolivianos, logrando avanzar dos kilómetros en el sector de Pozo Favorito, habiendo capturado, entre otros prisioneros, al teninte Emilio Villaverde.

TROPAS PARA PROTEGER CONTRA LOS HUELGUISTAS

BOSTON, Oct. 31. (A. P.)— Los funcionarios del Estado han dispuesto el envío de 125 soldados de caballería pertenecientes a las tropas del Estado y 35 automóviles equipados con radio, hacia la parte central del Oeste del Estado de Massachusets, con el fin de brindar la debida protección a los automovilistas y al púbxlico en general contra posibles ataques por parte de los choferes de camiones que se han declarado en huelga.

ALCALA ZAMORA LLEGO A MARRUECOS

CEUTA, Oct. 31 (AP). Esta tarde llegó en un cañonero de la armada escoltado por dos escuadrilas de aeroplanos, el presidente de la República Española, señor Niceto Alcalá Zamora. Fué recibido con gran entusiasmo por la población y después de haber pasado revista a las tropas de la guarnición salió para Tetuán donde es esperado en altas horas de la noche.

VELASCO IBARRA ACEPTA EL SER CANDIDATO A LA PRESIDENCIA DEL ECUADOR

QUITO, Oct. 31 (AP). Han tomado posesión los nuevos Ministros señores Cayetano Oribe, de Hacienda; y José Gabriel Navarro, de Relaciones Exteriores.

En la sesión celebrada anoche por el Congreso José Vicente Trujillo y Alfredo Coloma, renunciaron ser postulados candidatos a la presidencia de la República, para cumplir la promesa que hicieron de no aceptar nada que pudiera significarles provecho, beneficio u honores, como consecuencia de la destitución del Presidente Martínez Mera. El Diputado Velasco Ibarra, dijo que le era imposible desoír el clamor de un grupo considerable de la opinión, que le ha pedido autorización para presentarlo candidato a la primera magistratura nacional, a lo que ha accedido.

ALEMANIA DESIGNA REPRESENTANTES PARA QUE OBSERVEN LAS ACTUACIONES DE LA CONF. DEL DESARME Y DE LA LIGA DE LAS NACIONES

GENOVA, Oct. 31 (AP).—Alemania ha designado representantes para que observen las actuaciones de la Conferencia del Desarme y de la Liga de las Naciones, pero sin tomar parte en sus conferencias. Uno de los representantes designados es el ex-secretario de la Embajada alemana en Washington, nombrado Gans Edler Su Putliz, que recientemente fué nombrado Vice-Cónsul en Génova.

DENEGANA DE NUEVO LA EXTRADICION DE INSULL

ATENAS, Oct. 31.)A.P.)—El Tribunal de Apelaciones de Grecia ha denegado la nueva solicitud hecha por el Gobierno de los Estados Unidos para que se extraditado el prófugo financiero Mr. Insull que desde hace ya largo tiempo viene burlando la persecución de las autoridades de su país con motivo de los procesos que se le siguen por consecuencia de las investigaciones sobre los negocios de dicho personaje.

TERMINA LA HUELGA DE AGRICULTORES EN EE. UU.

DESMOINES, Oct. 31 (A.P.)—Como resultado de la conferencia celebrasa por los Gobernadores de diez Estados, se ha anunciado la próxima terminación de la huelga de los agricultores, pero quedando pendiente del resoltado de la conferencia qoe celebren los Gobernadores con los leaders agricultores con referencia al aumento de los precios.

En un millón de pesos se estiman los daños materiales ocasionados por el ciclón a su paso por la Florida. La foto muestra los almacenes y talleres de la Stuart Mari ne Supply, de Stuart, Fla. como quedaron después de haber cruzado por allí el terible huracán.

Un funcionario del propio Banco evidencia las inversiones viciosas del «Chase National Bank»

WASHINGTON(Oct. 31 (AP).—Alberth Wiggin, ex-presidente del Chase National Bank, declaró hoy a los investigadores del Senado que sus empresas particulares habían sufrido una pérdida de cinco millones de dólares con motivo de haber tomado participación en distintos pools y sindicatos conjuntamente con el Chase Securities Corporation. Con anterioridad, los investigadores habían sido informados que el impuesto de utilidades declarado por Wiggins había sido reducido considerablemente por medio de ciertas operaciones realizadas con Corporaciones controladas por él.

Un asiático fué arrollado por un camión

Este suceso se produjo por imprudencia del lesionado al atravesar una esquina

En las últimas horas de la tarde de ayer fué conducido al primer Centro de Socorros por el Vigilante 1759, José Muralte, perteneciente a la Novena Estación de Policía, el asiático Rafael Wong, de 45 años de edad, sin ocupación y vecino de Dragones 96.

Fué asistido en el citado Centro de una grave contusión en el tercio de la región dorso lumbar, de otra contusión con desgarraduras de la piel en la región lambo-ilíaca inferior sin poder precisarse si existe lesión interna, pero sí de múltiples contusiones diseminadas por distintas regiones del cuerpo, que le fueron causadas al ser arrollado por un camión de la Agencia de Mudadas «El Moka».

Ante el Sargento de la Policía, que levantó el acta del suceso, declaró el Wong que al pasar por las esquinas de las calles de Zanja y Campanario, sin que lo pudiera impedir, fué alcanzado por el vehículo que le ocasionó las lesiones que presentaba, estimando que el hecho, se debió a su imprudencia, pues no se fijó antes de atravesar la esquina de referencia si había peligro al cruzar.

Antonio Porfirio Morejón, conductor del camión ratificó lo expuesto por el asiático.

Del caso se dió cuenta al Juez Correccional.

Rafael Wong, asiático que fué gravemente lesionado ayer al ser alcanzado por un camión.

FALLECIO SIN ASISTENCIA UNA MENOR

En el primer Centro de Socorro falleció ayer la menor nombrada Saida Mesa y Olivera, de once meses, de la Habana y vecina de R. Cabrera.

Constituido en este Centro el Sargento interino vigilante 134, Domingo García, manifestó el padre de la menor que la misma hacía algún tiempo que se encontraba enferma y que anoche la llevó para que la viese un médico lo cual no pudo efectuarse por haber sido ya cadáver.

Del caso se dió cuenta al Juez Municipal del Norte, disponiéndose la remisión del cadáver al Necrocomio para la práctica de la autopsia.

RIÑA ENTRE MENORES

En el Primer Centro de Socorro fué asistido de lesiones calificadas de carácter leve, el menor Mayor Squay, de 12 años, ntural de Poloque declaró le ocasionó en Merced y Compostela con un clavo, el también menor Isaac Monka, que resinia y vecino de Compostela 132, las

BRUCE CABOT Y ADRIENNE AMES, SE CASAN

CARLSBAD, N. M., octubre 31. (AP.) — Las estrellas de cinelandia Bruce Cabot y Adrienne Ames han contraído matrimonio hoy en esta ciudad.

CHUK KLEIN VENDIDO A LOS CUBS

FILADELFIA, oct. 31. (AP).—Chuk Klein el recio slugger de los «Phillies», que el año pasado resultó el mejor hitter de ambos circuitos, ha sido vendido hoy a los Cub de Chicago, sin que los detatlles de la operación se hallan dado a la publicidad, el cambio fortalece mucho el conjunto de Chas Grim, y hace del Chicago un peligroso contendiente para el pennant de éste año.

La Lección de los Hechos

Por Gastón Mora-

Un país civilizado NO se concibe sin normas jurídicas. Esto es, sin reglas de derecho que lo rijan, que sustenten su vida social. «El Derecho es la vida», dijo, en famosa sentencia científica, en eterno apotegma, el gran jurisconsulto Lerminier. Un hombre solitario en un territorio, único habitante del lugar—como Robinson en su isla—**no ha menester** de normas jurídicas, **no ha menester** de Derecho, porque el Derecho es una relación, y la vida de relación sólo existe, sólo es posible, donde hay sociedad. En el grado en que un país se va civilizando, en ese grado se desenvuelve su vida jurídica. Todo esto lo que quiere decir, lo que significa es que en el grado en que se debilita el Derecho en un pueblo, en ese mismo grado se debilita su civilización. Cuando la fuerza se impone en un país, y ella todo lo decide, es natural que todo se fíe a ella, y que todos los ciudadanos la requieran para defender su persona, su vida, su honor, su propiedad. El imperio o predominio de la fuerza es **la lucha de todos contra todos.** En la lucha **no triunfarán** los más inteligentes, los más valerosos, sino los más fuertes. Esa es la guerra civil, la guerra intestina. Cuando la fuerza habla, calla el Derecho. Es la lucha de fusiles y ametralladoras y sustancias explosivas contra fusiles, ametralladoras y sustancias explosivas. Lucha feroz por que, en ella, no pelean los hombres, sino las bestias que, según psicólogos eminentes, dormitan en **las profundidades insondables** de la personalidad humana.

x x x

El derecho al trabajo es el derecho a la vida. Todos los hombres tienen derecho **a la vida.** Luego todos tienen el derecho al trabajo. Son derechos naturales, congénitos. Todo hombre tiene el derecho de trabajar particularmente o asociado a otros hombres. Hay el trabajo **autónomo,** y hay el trabajo en colectividad. Cada cual trabaja como le convenga; o como le plazca. Pero ese derecho se limita por el mismo derecho que tienen los demás. «No hay derecho contra el derecho», dicen los sabios jurisconsultos. El señor X. por ejemplo, tiene el derecho de trabajar, pero **no** tiene derecho para impedir que los demás trabajen. Y si el señor X vulnerase o tratase de vulnerar el derecho de los demás a trabajar, éstos, dentro de lo moral, de lo justo y lo social— podrían repeler la agresión, el ataque, la ofensa. Y podrían hacerlo porque a la fuerza se contesta **con la** fuerza. Porque **lo semejante se cura** con lo semejante. SIMILIA SIMILABUS CURANTUR. **Todos,** repetimos, tenemos **el derecho al** trabajo, porque **todos tenemos el** derecho a la vida. **QUIENES QUIERA** que, desonociendo ese derecho, pretendan impedir **que lo** ejerciten los demás, se exponen a que éstos se defiendan formidablemente, utilizando, con ese fin, las mismas armas y los mismos procedimientos que sus enemigos gratuitos.

x x x

¿Por qué no hay civilización económica en los pueblos **originarios, autóctonos, aborígenes,** de los continentes dormidos **«atrasados», retardatarios»,** de Asia y Africa? Sencillamente porque **no hay capitales para el fomento** de esos pueblos. Para fundar escuelas y Bancos; para construir vías de comunicación, para establecer toda clase de empresas, para proveer a un país de acueductos, de alumbrado y de cosas tan necesarias como el teléfono y la radiodifusión, para esparcir la alta cultura y la sanidad y la beneficencia; para instalar o montar en un país la magnífica pero harto costosa maquinaria moderna, para todo eso se requiere abundaneia de capitales, «Chinos e indostanes, dice un viajero, se cuentan por centenares de millones, y ellos son razas muy vivas de inteligencia, pero carecen de capitales y de ahí el atraso de esos pueblos seculares. De ahí su bajísimo STANDARD de vida». Así es—Civilización y capitalismo son términos correlativos. De la combinación del capital y del laborismo nace el portentoso progreso que han alcanzado los países de la civilización occidental. Para **«incivilizar»** a un pueblo, para destruir su cultura intelectual y su bienestar económico, basta ahuyentar de ese pueblo el capital, que no es otra cosa «que trabajo ahorrado o acumulado», como dicen todos los economistas.

Anoche—leemos en un colega —hicieron explosión en distintos lugares de la Habana y barriadas, 4 petardos.

Dos en Luyanó, uno en el Vedado y otro en la Habana».

Ya se usan tales formas sintéticas para registrar hechos de esa naturaleza.

Y parece que va a llegar el día en que dejará de llevarse el «score» de esas nocturnas detonaciones, que ya están resultando tan corrientes como el ruido de los latones de la basura cuando pasa el camión de O. P. por una calle, si bien este último ruido es más disculpable.

M.E.C.D. 2016

Crónica Católica

DE LOS CABALLEROS DE COLON AL CRONISTA

Sr. Lorenzo Blanco,
DIARIO DE LA MARINA,
Habana

Muy estimado amigo y hermano:

Sin radio y sin leer los nuevos periódicos de ahora, fué anoche en la junta del Consejo cuando me vine a enterar de la gran pena de usted. Quiero, por lo tanto, enviarle en estas líneas, cortas pero sinceras, mi más sentido pésame, ya que no me fué posible acompañarle como hubiera querido hacerlo, en tan tristes momentos.

Dios, a quien ruego por el alma de la amada madre perdida, le dé fortaleza para soportar tan duro dolor y, de mi parte, reciba un fraternal y apretado abrazo.

Su affmo. amigo y hermano de siempre, t t
J. HYATT

CULTO PARA MAÑANA SANTORAL 2 DE NOVIEMBRE

La Conmemoración de los Fieles Difuntos.—Stos Jorge, Teodoro, y Marciano crs.; Tobías y Vitoriano mrs., Santa Eustaquia vg. y m.

Se gana Jubileo como la Porcíncula, sólo aplicables las indulgencias por los difuntos.

EN SAN JUAN DE LETRAN

Termina la tarde de este día el mes del Rosario.

A las 5 Exposición; ejercicio y sermón por el P. Marinas Provincial, finalizará con solemne procesión con la Virgen del Rosario por las claustros.

DIA DE DIFUNTOS

El día 2 es el día de los muertos.

Es día de plegarias, de oración por el alma de los que han muerto.

Es el día que debemos ante la tumba de los que fueron pensar en esa muerte tan temida para unos y deseada como dulce esperanza para otros que saben que es la única salvación para llegar al fin para que hemos sido criados.

Visitemos el Cementerio con respeto y elevemos oraciones por los muertos.

FRAY MIGUEL O. P.

Ha fallecido en el convento de dominicos de Canarias Fray Miguel, que durante muchos años ejerció el cargo de Sacristán en la Parroquial del Vedado.

Al partir el P. Pedro Delgado, para hacerse cargo del Convento de Canarias, allí estaba Fray Miguel.

Falleció según noticias, el día 4 de Octubre, después de recibir los Santos Sacramentos.

Descanse en paz el buen hermano a quien mucho estimábamos.

Este estimado amigo y católico, pronunciará el próximo domingo una conferencia sobre «Acción Social», por la Hora Católica (Estación C. M W. a las 2 p. m.

El programa estará a cargo de la Unión núm. 39 de Caballeros Católicos.

RDO. P. HILARIO CHAURONDO

El Viernes día 3 celebrará su Santo este distinguido compañero en la prensa y culto Paul.

Es el P. Chaurrondo colaborador del **DIARIO DE LA MARINA**, de la Hora Católica, es a su vez Director de las Católicas Cubanas en su gran Sanatorio «La Milagrosa».

El estimado Paul recibirá ese día nuestro afecto y consideración.

ENRIQUE DE LA MAZA

Como Director de las Hijas de María de la Iglesia de la Merced, éstas dedicarán su homenaje por medio de una misa de comunión.

El **DIARIO DE LA MARINA** se complace en felicitar al Sacerdote y compañero.

LA SEMANA DEL CIRCULAR EN PAULA

Con gran brillantez se celebró la semana circular en la Parroquia de Paula (Arroyo- Apolo).

Todos los días a las 8, misa cantada.

Por la tarde a las 5 rosario, ejercicio, cánticos y reserva.

El miércoles con motivo de celebrar su onomástico el Párroco Dr. Alfredo Llaguno, la Asociación de Santa Teresita del Niño Jesús, le ofreció una comunión general, pasando luego los asistentes a la casa parroquial donde se le rindió hermoso homenaje.

El jueves día dedicado al Santísimo, fué grande el número de fieles que concurrieron a visitar al Dios Sacramentado.

El domingo dieron fin los cultos con la procesión por los jardines del Hospital terminando con el Himno Eucarístico, cantado por el pueblo.

Las Hermanas de la Caridad sostuvieron renovándolo diariamente un precioso adorno floral.

Felicitamos al P. Llaguno, por estos cultos en honor del Dios del Amor.

CONTINUA TRABAJANDO LA COMISION DEPURADORA

Hasta altas horas de la tarde de ayer permanecían trabajando en la Secretaría de Hacienda, los miembros que componen la comisión depuradora ya que se asegura que hoy dan por terminada la labor emprendida en dicha Secretaría, en la cual han habido multitud de cesantías.

RADIO Y ELECTRICIDAD

TRASMISIONES PARA HOY

«LA VOZ DE LAS ANTILLAS»
590 kilos.

11.30 a. m.—Programa Vermouth.
12.00 m.—Música variada.
1.00 p. m.—Receso.
3.30 p. m.—Canciones y poesías.
4.00 p. m.—Orquesta de Raimundo Pía.
5.00 p. m.—El dúo Carmelina y Arturo.
6.00 p m.—Receso.
8.00 p. m.—Comedia: «Un guasón en el Convento», parodia de Don Juan Tenorio por el cuadro que dirige Enriqueta Sierra.— Programa musical por el tenor Fausto Alvarez.
10.00 p. m.—Programa cubano-español.
11.00 p. m.—Termina.

C M C Y
1320 Kilociclos.

6.00 P. M.—Música Variada.
7.00 p. m.—Diario Deportivo y Social.
8.00 p. m.—Concierto desde el Estudio, a cargo del conjunto de la «Hora Cubana».
9.00 p. m.—«Cobardía», comedia en dos actos, original de Linares Rivas.
10.00 p. m.—Música bailable.

C M C
840 Kilociclos.

10.30 a. m.—Programa: orquestas y cantos populares.
6.45 p.m.—Poesías, canciones y comedias.
8.00 p. m.—CADENA NACIONAL. José Ojeda tenor, y Carlos de la Uz barítono, V. Lanz.
1o. Yo quiero que tú sepas, Lecuona, José Ojeda.
2o. Ventanita Colonial, María Teresa Lara, Carlos de la Uz.
3o. Solo de piano, Vicente Lanz.
8.15 p. m. Olga María e Hilda Gómez, cantantes y pianista.
1o. En el cañaveral, guajira son, Rosendo Ruiz, duo.
2o. Quiero besarte, criolla, Félix B. Caignet, Olga Marín.
3o. Hay que aguantar, Ranchera, dúo.
4o. No encadenes mi vida, bolero, Antonio Escobar, Olga Marín.
5o. Recuerdo, vals argentino, A. Felaia, dúo.
8.30 p. m.—José Ojeda, tenor y Carlos de la Uz, barítono. Vicente Lanz, pianista.
1o. Lolita, Serenata de Buzzi, José Ojeda.
2o. Viva Sevilla, Jorge del Moral, Carlos de la Uz.
3o. Solo de piano, Vicente Lanz.
8.45 p. m.—Olga Marín e Hilda Gómez, cantantes y pianista.
1o. Noche criolla, canción, Agustín Lara, dúo.
2o Por una vez tan solo, criolla bolero, A. Betancourt, O. Marín.
3o. Ojos que besan, bolero, Félix B. Caignet.
4o. Ada, canción blue, A. Betancourt, Olga Marín.
5o. Un beso en el alma, capricho, J. Figarola, O. Marín (petición).
9.00 p. m.—Hora Oficial (Observatorio Nacional).
9.01 p. m.—José Ojeda, tenor, Carlos de la Uz, barítono y Vicente Lanz pianista.
1o. Je Pleuse, melodía, Paolo Tosti, José Ojeda.
2o Lamento arocho, María Teresa Lara, Carlos de la Uz.
3o. Solo de piano, Vicente Lanz.
9.15 p. m.—Olga Marín e Hilda Gómez, cantantes y pianista.
1o. Manantial, tonada, Arturo C. Achianca, dúo.
2o. Hopa, Hopa, Hopa, canción criolla argentina, R. Fugazot, O. María.
3o. Me gustas, capricho, Gonzalo Roig, dúo.
4o. Carretero, tango, A. Garabelli, Olga María.
5o Soy virgencita, canción mexicana, dúo.
9.30 p. m.—Sr. José Ojeda tenor, Carlos de la Uz barítono y Vicente Lanz pianista.
1o. Canta Pe me, canzone napolitana, de Curtiss, J. Ojeda.
2o. Butterfly, Lecuona, Carlos de la Uz.
3o. Solo de piano, Vicente Lanz.
1o Pero me las pegas, tonada, Cristino Tapia, dúo.
2o. Cancionero, tango, Manuel Buzón, Olga Marín.
3o. Ilusión de ayer, canción, Graciano Gómez, dúo.
4o. Horas tristes, tango, Rosa Quiroga, Olga Marín.
5o. Soñando que me querías, canción mexicana, dúo.
10.00 p. m.—Bailables.
11.00 p. m—Buenas noches.

C M K
730 Kilociclos.

8.30 p. m.—Trasmisión Eléctrica.
9.00 p. m.—Concierto desde el Estudio, con el siguiente programa:
1o. Momento musical, Shubert. Solo de Piano. Prof. Luis Borbolla.
9.45 p. m.—Olga María e Hilda Gómez, cantantes pianista.
2o. Tosca. Addío ella vita. Puccini. Roberto Miró, tenor.
3o. Bocca Dolorosa, Sibella. Edelmira de Zayas, Soprano.
4o. Credo «Otello», Verdi. Alberto Márquez, Barítono.
5o. Scarp Dande. Solo de Piano. Prof. Luis Borbolla.
6o. Canción Cubana. S. Defín. Alberto Márquez, Barítono.
7o. Por eso te quiero. Canción. Ernesto Lecuona. Edelmira de Zayas. Soprano.
8o. Aida, 3er. Acto. Dúo de Soprano y Barítono. Edelmira de Zayas y Alberto Márquez.
Y otros números más.

W L W
700 Kolociclos.
Crosley Radio Corporation
Cincinnati, Ohio.

7.00 p. m.—Programas Varios.
8.30 p. m.—Variedades, por la gentil Hone Aclams y su conjunto.
9.00 p. m.—Los Trovadores de Ipana.
9.30 p. m.—Canciones y Diálogo.
1.00 p. m.—Programa Musical.
11.00 p. m.—Orquesta «Casa Loma».
11.30 p. m.—Orquestas, desde New York.
1.00 a. m.—Orquesta Bailable.
2.00 a. m.—Termina.

OXOIDE
1 copa de 100 c.c.=½ lb. CARNE FRESCA
Alimenta sin cansar su
ESTÓMAGO
Sabroso - Aromático
EXIJA LEGITIMO OXOIDE
Varias veces al día
Jugo carne de 97% Extracto concentrado al 23%
PREPARADO POR:
DROGUERIA "SARRÁ"
LA MAYOR
PUERTO-ENGURUS

"LA MARIPOSA"
Sigue LIQUIDANDO todas sus mercancías de LOZA, CRISTALERIA Y ALUMINIO

COPAS modernistas, en color ámbar, 20 piezas por $ 5.00

VAJILLAS de semi-porcelana, «Luis XVI», 57 piezas, $8.00

ALUMINIO DOBLE, marca «Var-Coll»:
OLLAS de 3 litros . . 50 Cts.
OLLAS de 4 litros . . 60 Cts.
OLLAS de 5½ litros . 75 Cts.
VEA las secciones de todos nuestros artículos a:
5 — 10 — 15 y 20 Cts.
Locería y Cristalería.
"LA MARIPOSA"
GALIANO 56. TELF. M-6127
Entre Neptuno y Concordia)
Envíos al interior con flete adicional
LA CASA QUE MAS BARATO VENDE.

EN LA EST. TERMINAL

No fué restablecido ayer el servicio regular en los ferrocarriles.

La noche de ayer en los corrillos de la Terminal, fué pródiga en rumores alarmantes, desorientadores y siempre contradictorios los unos a los otros.

Tan pronto se decía que el fallo del Ejecutivo en el problema de Matanzas, no había sido del agrado de los miembros de la delegación de la sudodicha provincia, como que todo estaba solucionado, que se hacían resaltar los defectos del escalafón vigente como se le defendía, y en fin nadie podía formarse una visión cierta de la situación, aunque se decía q. todas las delegaciones se encontraban reunidas buscando una fómula armonizadora del conflicto. De un conflicto que se decía resuelto por el Dr. Grau San Martín, pero que al parecer, el fallo dimanado de este, no ha contentado a una de las partes que se estima perjudicada.

Lo único cierto es, que a las 11 p. m., hora de salida del tren central expreso limitado, este no había sido situado ni se expidieron boletines, y que en la pizarra de observaciones, aún se hallaba en calidad de suprimido, por lo cuál el servicio regular no ha sido aún restablecido, continuando alterado por un día más el servicio de correos.

Movimientos de Trenes ayer

A las 8 y 45 minutos, rindió su viaje ayer el tren regular núm. 8 que cubre la ruta de la Habana a Colón y viceversa, trayendo un reducido pasaje.

El tren regular núm. 204, que realiza el servicio de Pinar del Río, llegó con un retraso de 45 minutos, y también con muy escasos pasajeros.

Posiblemente será restablecido hoy el servicio regular.

Ya de retirada, el repórter topó con uno de los miembros de la delegación de Matanzas, que había asistido a la reunión de las delegaciones, y el cuál nos dijo que al fín se había llegado a una fórmula conciliadora, por lo cuál posiblemente el servicio regular, sería reanudado hoy mismo.

Los dependientes de carnicerías quieren terminar la huelga

Una comisión de dependientes de carnicerías de los agremiados en la asociación «Dependientes Unidos de Carnicerías de la Habana», nos visitó anoche para rogarnos que invitemos a todos los dependientes de este giro, incluyendo a los afiliados de la «Unión General de Dependientes de Carnicería»» para la gran Asamblea que tendrá efecto esta noche a las ocho y media en los salones del Centro Gallego. Quieren estos obreros, que esta noche se consideren ampliamente los asuntos pendientes desolución, para dar término a la huelga que mantienen a su juicio, artificiosamente una parte de los dependientes.

CONCENTRACION DE REVOLUCIONARIOS

Santiago de Cuba, Octb. 31.- El próximo día tres se llevará a efecto una gran concentración de autoridades revolucionarias en Holguín, a cuyo acto asistirán además, representaciones obreras de otras organizaciones, a fín de establecer las normas del actual gobierno, así como constituir organismos que resuelvan los problemas públicos de cada localidad.

SUSCRIBASE Y ANUNCIESE EN EL «DIARIO DE LA MARINA

Crónica Habanera

BELLEZA Y DISTINCION

Publicamos hoy el retrato de la bella y encantadora señorita Celia Rosa Morales, perteneciente a una de nuestras más distinguidas familias. Es hija del conocido ingeniero Luis Morales y de su esposa Celia de Cárdenas.

DE VIAJE

En el Vapor Florida, saldrán hoy hacia los Estados Unidos, el doctor Erasmo Hurtado de Mendoza, su esposa Lily del Portilo y sus bellas hijas Josefina y Lourdes.

Van a la ciudad de Atlanta, donde disfrutarán de una larga temporada.

Le deseamos un feliz viaje.

IN MEMORIAM

En la Iglesia Parroquial del Vedado, mañana, a las siete y media a. m., se dirá una misa por el eterno descanso del alma del Capitán Médico Armando de la Torre, cuya trágica muerte ha impresionado hondamente a toda nuestra sociedad, donde contaba con grandes simpatías y sinceras amistades debidas a su trato afable y conducta exquisitamente caballerosa.

Para este acto piadoso invitan su desventurada viuda, la señora Josefina Martell, su madre, la señora Rosa García Tovar viuda de la Torre y sus hermanos.

CAMBIO DE DOMICILIO

El doctor Guillermo Castellví y su distinguida esposa Cristina Fernández, han trasladado su domicilio para la casa de la calle A esquina a 15, en el Vedado.

Con ellos se encuentran su hijo Guillermo y su hija Cristina, señorita muy celebrada en sociedad.

Sépanlo sus numerosas amistades.

ELENA LOPEZ HERNANDO

Se encuentra de nuevo entre nosotros, la culta y distinguida señorita Elena López Hernando, después de una grata temporada en España, que disfrutó en compañía de su tía, la señora Rita Hernando viuda de García.

La doctora López Hernando ha vuelto a hacerse cargo de su Cátedra en el Instituto de la Habana.

Reciba nuestro saludo.

(Pasa a la página SIETE)

GRAVE CONFLICTO EN EL CENTRAL «ADELAIDA»

En la mañana de ayer visitaron al Dr. Giraudy, Secretario del Trabajo, una representación de obreros y colonos del Central «Adelaida» ubicado cerca del poblado de Falla, para informarle que hace algunas semanas celebraron un convenio los colonos y obreros de dicha finca azucarera, con la administración de la misma, en la cual se ofrecían ciertas mejoras en los jornales y contratos que tenían en vigor, pero que ahora la referida administración se niega a cumplir el pacto celebrado, manifestándoles a los colonos y obreros en general, que dicho ingenio no hará zafra en el presente año, disponiendo además, el cierre del departamento comercial existente en el citado ingenio, por lo que ellos han protestado, y piden no deje de moler dicha finca azucarera, cumpliendo a la vez el convenio realizado.

El Secretario del Trabajo prestó gran atención al asunto, y los volvió a citar para hoy, donde acudirán nuevamente.

NUEVAS CESANTIAS EN HACIENDA

La Secretaría de Hacienda ha dado por terminados los servicios de los señores José Esteban Toledo y Manuel Ferrero Finalés, de los cargos de Administrador de la Aduana de Mariel y Tesorero Pagador de la Zona Fiscal de Pedro Betancourt, respectivamente.

EL SECRETARIO DE HACIENDA HACE UNA ACLARACION

Se asombró ayer el Coronel Despaigne, Secretario de Hacienda, sobre una equivocada información de cierto periódico «libre», en la cual decía que por orden de él, se había suspendido el pago a las deudas exteriores, cosa que dijo, no había pensado.

VIGILANTES SUSPENDIDOS

Por disposición del Jefe de Policía, en la madrugada de ayer fueron suspendidos de empleo y sueldo, los vigilantes 1381 José Marmolet, el 803, José Castan, el 1088 José García y el 506 Bienvenido Núñez, pertenecientes todos a la Quinta Estación de Policía.

Se ha debido esta orden a que el propio Coronel comprobó durante el recorrido verificado en la citada noche, que dichos vigilantes se encontraban dormidos en sus respectivas postas.

El capitán Franco Granero, a fín de evitar la repetición de estos hechos, ha distado enérgicas disposiciones en tal sentido.

Puede calcularse en siete mil seiscientos los casos de paludismo en toda la República, a juzgar por los datos recopilados en la superioridad sanitaria y no habrá éxito en la campaña antipalúdica mientras esa cifra no se reduzca considerablemente.

Ello puede y debe conseguirse, pues todos sabemos que el paludismo llegó a desarraigarse de Cuba, lo mismo que la fiebre amarilla.

E. P. D.

La señora

CARMEN GUARCH DE BARRETO

Ha fallecido
Después de recibir los Santos Sacramentos

Y dispuesto su entierro para hoy, Miércoles, a las 4 de la tarde, los que suscriben, esposo, padres, hija, hermanos y amigo, ruegan a las personas de su amistad, se sirvan concurrir a la casa mortuoria, calle Estrada Palma número 91, entre Juan Bruno Zayas y Concejal Veiga, Víbora, para de ahí, acompañar el cadáver hasta el Cementerio de Colón, por cuyo favor quedarán eternamente agradecidos.

Víbora, Habana, Noviembre 1o. de 1933.

Pedro Barreto Amechazurra, María Luisa Ricard, Agustín Guarch y Ricard, Gerardo Guarch y Ricard (ausente) Isabel Farreto, Manolo Justiz y Díaz, Dr. Armando Coro del Pozo, Dr. Narciso Borrás.

Para Inaugurar la Temporada Invernal
SANCHEZ Y ARAOZ
PRESENTAN:

Vestidos de Sport
Sweaters y Sayas
Sombreros de Sport y Boinas
Scarís
Cinturones
Escarpines

En fin el más selecto surtido de «ropa de sport» esa ropa informal y elegante que hoy en día forma parte principalísima del ajuar de toda mujer chic.

Nuestros vestidos, todos modelos de última moda, están confeccionado con telas de pura lana, incluyendo los HAIRY WOOLENS, la tela que tanto furor está haciendo este año en París y New York.

En sweaters tenemos un surtido extensísimo en los materiales hoy en día en boga, tales como Bouclo, Angora, Rabbits Hair.

Y para completar el ajuar, las boinas, scarfs, cinturones y escarpines.

¡Y todo esto a precios de situación!

Hagamos una visita y no se arrepentirá.

SANCHEZ Y ARAOZ
O'Reilly 87, entre Villegas y Bernaza. Telf. A-0481

CARAMBA, VOY OTRA VEZ A HABLAR DE MI...!

FILOSOFIAS BARATAS

Por HILARION CABRISAS

Leo en uno de los grandes periódicos, de las grandes empresas de los grandes reformadores que aspiran a las grandes conquistas de la libertad y al engrandecimiento de los ideales de cultura y elevación de nuestra patria: (Creo que he estado demasiado tribunicio en este párrafo).

Los poetas, esos seres privilegiados que saben encontrar la esencia de las cosas y hallar, por lo tanto, en ellas el origen común a todas, habían comparado la mujer a todas las flores, a todos los perfumes, y a todos los vinos, según los matices de la caballera, el perfil del rostro, el dibujo de los labios o la gracia peculiar del talle.

Muy romántico, muy elevado, y muy poético el parrafito o «pié de grabado», como decimos los que llevamos más de treinta años haciendo periódicos. Seguramente que a este querido compañero, poeta de lá prosa lo van a perseguir por el delito de hacer versos. Y seguramente que si, como yo, hubiera obtenido triunfos y lauros; lauros en el verso, triunfo en el periodismo, le dirían que perteneció a la redacción de cualquier periódico tildado de alguna tacha.

También en ese mismo gran rotativo moderno, hay un **entrefilet** donde dice que no son todos los que estaban en «Heraldo de Cuba» los que ahora están en DIARIO DE LA MARINA, sino solamente aquellos que estaban tildados de hacer política machadista, tienen las uñas sucias.

Y entonces es que pienso: ¿Si yo no hice política, dentro de ese periódico, puesto que mis «camaradas» saben tan bien como yo que había reportaje y estas filosofías baratas, mi desgracia, indudablemente, consiste en ser poeta y en ser poeta cubano. Naturalmente que yo, benedictino de espíritu y émulo de Buhda hasta la suprema serenidad ascética de mirarme el ombligo, soporto con paciencia mi defecto literario. Sé que he nacido en Cuba, sé que la amo, y naturalmente, no voy a pretender que por ello se me erija una estatua. Pero lo que sí exijo es que se me deje comer, porque aunque otra cosa crean los «prácticos», los poetas también comen y se pelan, menos cuando en circunstancias como la mía se les quieren cerrar todas las puertas y obligarlos a que se dediquen a cargar sacos, cosa que podría hacer yo en los límites del despachurramiento total de mi huesuda humanidad.

Por eso me extraña que el «compañero» o «colega» o «competidor» de ese periódico diga que los poetas son seres privilegiados, así, con tanto valor dentro de las columnas de un periódico que persigue a otro compañero, colega o competidor. Está, el pobre, al borde del secuestro por atraverse a tanto. A menos que ese privilegio de que habla sea el privilegio de dejarse morir de hambre.

Desengáñense los celosos depuradores del periodismo cubano: Van mal por el camino que siguen. Yo soy un hombre que tiene las virtudes de todos los hombres y los defectos de todos los hombres y, además, soy poeta. Después de Agustín Acosta, mi maestro, mi amigo, actual Gobernador de Matanzas y contrario al gobierno derrocado, me considero al igual de todos los de esta generación, por lo menos. Martínez Villena no es para mí el revolucionario, es el poeta que está por encima de las orientaciones, buenas o malas, y de los idearios políticos. De lo que sí me avergonzaría es de que se me conociera en toda mi vida de periodista un **chantage**, un atraco o cualquier impureza de esas que aunque no las conozca nadie o las conozcan pocos, la conciencia propia le grita a uno el duro epiteto de desvergonzado. Yo no sé si todo el mundo tiene conciencia en esta forma, pero yo sí; porque creo en Dios y he sabido sufrir, todo, todo, hasta que se me saquease mi hogar y se me persiguiese, sin tener siquiera un «compañero» que se doliera de mi cuita, ya que no por mí, por mis hijos.

Por eso no tuve inconveniente en pedirle a Pepín Rivero que buscase un lugarcito, el más pequeño, en DIARIO DE LA MARINA, para poder dar de comer a los míos. Por eso le guardo reconocimiento y se lo guardaré siempre, aunque mañana no trabaje en DIARIO DE LA MARINA. Porque la gratitud es la más bella de las virtudes, y en esto sí que soy inmodesto: la tengo muy adentrada dentro del pecho. Otros, debieron tenerla y no la han tenido. Esto no importa, porque ni pienso con la cabeza de nadie, ya que tengo la mía—¡oh egolatría, que me vas tentando demasiado!—y muy bien organizada para pensar como lo tenga por conveniente.

Y que siga el «compañero su camino» insultándome por radio y sosteniendo que yo no debo escribir más en Cuba. Ni he quitado a nadie un puesto ni he sustuido a nadie, puesto que el que ocupo estaba vacante; esto quiere decir que no soy rompe-huelgas. Si de algo me ha servido todo lo sufrido últimamente es para convencerme de que valgo. Ello me anima a asegurar que si yo no escribiese más en Cuba, si no reconstruyese los versos que la horda, no revolucionaria, sino plebeya y hamponesca destruyó, Cuba lo sentiría tanto como yo.

Tal vez por esto diga mi «compañero» que los poetas somos seres privilegiados: porque recogemos el escudo después de la caída y tenemos para los que nos hieren, un perdón generoso en nuestro pecho y un desdén infinito entre los labios.

NO LE ALCANZARON LOS DISPAROS

En la Policía Judicial denunció ayer Oscar Pérez Valdés, de 33 años, vecino de Zanja 105, que cuando transitaba por el callejón de Llinas, fué agredido por Arturo Huertas Flores, vecino de Pogolotti, que le hizo dos disparos sin que éstos llegaran a herirlo.

Significó Pérez Valdés, que hace algunos días tuvo un disgusto con su agresor, y de ahí que éste le tendiera una emboscada.

RIÑONES
Irritados, orina escasa, sedimento, arenillas, piedra, ácido úrico, punzadas en la espalda, hinchazones, cutis amarillento, falta de apetito, levantarse de noche, ardor, asientos, sangre y pus al orinar. Pronto alivio con el conocido diurético vegetal, inofensivo, desinflamante y eficaz
Anticalculina EBREY
30 gotas de Anticalculina Ebrey en un vaso de agua, por la mañana, pondrán a usted en la vía de la salud. La irritación cesa, las punzadas se calman, los síntomas penosos desaparecen pronto. Solicite el Libro del Horóscopo, gratis, a Ebrey Laboratories, 251 Pearl St., New York.

The
FIRST NATIONAL
BANK of BOSTON
Fundado en 1784
El peligro de perder objetos de valor por fuego o robo se evita guardándolos en una de nuestras cajas de seguridad.
Oficina de la Habana:
Aguiar esquina a Lamparilla
Sucursales:
Avenida de Italia 140 — Máximo Gómez 267
Santiago de Cuba — Cienfuegos — Sancti Spíritus

M.E.C.D. 2016

TEATROS Y CINEMAS

DON JUAN TENORIO

Cuál gritan esos malditos!... No señores, nó. Esta es sólo una de las frases con que comienza «Don Juan Tenorio»... No hacemos alusiones de ninguna clase... Con estos últimos días de Octubre necesariamente hay que recordar la inmortal creación de Zorrilla. Y si no la recordamos, a buen seguro que nos la hacen recordar los grandes cartelones de los teatros habaneros que con letras inmensas, nos anuncian que se aproxima el primero de Noviembre y con él, las indispensable representaciones de «Don Juan Tenorio», el pobre y sufrido Don Juan que se deja zarandear lo mismo por un actor de los de primer orden como por un mal cómico de la legua...

Nosotros no podemos pasarnos sin Don Juan Tenorio y desde hace años lo tenemos para todos los gustos: en serio y en típico «choteo».

Qué misterio tendrán esos versos de Zorrilla, qué poder emotivo, qué encanto siempre renovado, qué poderoso atractivo que los envuelve en eterna juventud?

Porque es lo cierto que el dramaturgo cumbre de Zorrilla, tiene especial poder de atracción, pués el público responde siempre al sólo anuncio de DON JUAN TENORIO, y ese público es muy probable y hasta muy seguro que no responda a las llamadas de los mismos empresarios que les dan a DON JUAN, si les ofrece otras obras dramáticas de ambiente moderno, más reales aunque menos poéticas...

Es que los versos inmortales del escritor español seducen a la juventud, siempre romántica, que los saborea con gusto, no importándoles mucho ni poco quien los recita. Solo piensan en lo que esos versos, esas dulces palabras suponen y, «Doña Inés del alma mía»... se inmortaliza más aún, en muchas cabecitas que tal vez no han sido hechas para pensar...

Otra particularidad del «DON JUAN TENORIO» es que, estando ausentes de nuestros teatros las compañías dramáticas o actuando solo una o dos, de repente, en asomando el 31 de Octubre, surgen de la tierra conjuntos artísticos no soñados ni imaginados y como por arte de magia aparecen los Don Juanes, Ineses, Brigidas, Luises etc. por docenas, y de mejor o peor calidad, que de todo hay en la vida del Señor... Los escenarios se transforman fastuosamente y se viste, de acuerdo con la época, dentro de la mayor propiedad.

El público que acude a escuchar una vez más los versos del genial español, deja el teatro repitiéndolos por lo bajo, versos apasionados que el tiempo no ha logrado relegar al olvido, versos elocuentes, con los que Zorrilla logró la inmortalidad

Las empresas, conocedoras de las apetencias del público, compiten en buena lid, esforzándose en su propia superación y el público demuestra que aún gusta de lo poco tradicional que nos va quedando.

Anoche en el Nacional, Guillermo de Mancha hizo un apuesto Don Juan, aunque un tanto afónico, declamando con maestría. Su labor fué secundada loablemente por el Luis Mejía de Alejandro Cobos y la Inés de Ulloa de Pilar Muñoz así como del resto de la Compañía, aplaudiendo el público con gran complacencia.

En Payret cosecharon buen éxito Enriqueta Sierra la siempre admirada artista en el role de Doña Inés. Marcelo Agudo en el de Don Juan y Miguel Llao interpretando a Luis Mejía.

El Don Juan Tenorio de Martí de acuerdo con los tiempos revolucionarios, se convierte en «Juan Mortuorio y Luís Jutía», ofreciendo buenos ratos de risa con Julita Muñoz, Lolita Berrío, Arnaldo Sevilla, Consuelo Novoa, Piñero y Julita Díaz.

Esta noche vuelve a la escena Don Juan Tenorio y Campoamor lo ofrece tarde y noche con la compañía Bejar-Arechavaleta.

NOTAS

«HACIA LAS ALTURAS» ES LA VALEROSA JUSTIFICACION DE LA JUVENTUD MODERNA

Y debía de ser Katharine Hepburn esa eminente actriz inglesa que sorprendió al mundo en la interpretación de «Víctimas del Divorcio» la que encarnara en una nueva super

Katharine Hepburn la estrella que simboliza la juventud moderna, con Colin Clive protagonista de la grandiosa producción «HACIA LAS ALTURAS»

producción R. K. O. Radio tan grandiosa como «HACIA LAS ALTURAS» la que encarnara el símbolo de la mujer moderna que abre como el águila caudal sus alas, y busca en el infinito donde saciar sus ansias contenidas de libertad, de amor y de justicia.

«HACIA LAS ALTURAS» es el despertar violento del instinto y de la misteriosa e inesperada atracción de los sexos, que salta impetuosa por encima de los estigmas y de la cobardía el anhelo de un beso y de un instante bendito de embriaguez y de deliquio que funde las almas y crea una nueva vida fruto de un amor que nos ilícito aunque las leyes de los hombres así lo clasifiquen.

«HACIA LAS ALTURAS» es la justificación del derecho de todos los seres a su parte de amor y de goces. Donde quiera que se encuentren dos almas gemelas podrán unirse aunque la vida cruel ponga en su camino los obstáculos del prejuicio o de las Leyes. Katharine Hepburn interpretando a la mujer moderna que ama cuando e llega su hora en el reloj del destino, y no cuando la torpeza y el egoísmo se lo imponen, es un ejemplo radiante para nuestra juventud «HACIA LAS ALTURAS» se estrena mañana en el teatro «Fausto».

ENCANTO: «A CAZA DE ACCIDENTES»

Hoy se exhibe por última vez la interesante película Metro titulada: «A CAZA DE ACCIDENTES« con MADGE EVANS, LEE TRACY y FRANK MORGAN.

Mañana estreno en Cuba del drama de tremendas emociones tempestuosas «UN BREVE INSTANTE» con la encantadora artista Carole Lombard y Gene Raymond, secundado por Donald Cook y Monroe Owsley. La vida es solo, «UN BREVE INSTANTE»... ese «instante breve» es el segundo de emoción intensa en que realizamos los anhelos de nuestro primer amor, cuando la juventud despierta con su fanfarria de alegres notas dentro del alma. CAROLE LOMBARD, mujer que bajo su piel de nieve oculta la llama ardiente del volcán de su apasionado corazón, nos asegura que solo por «UN BREVE INSTANTE» de infinita dicha arriesgo todas sus aspiraciones y derramó en el ánfora del incierto todas las realidades que la rodeaban, pero también asegura Carole Lombard que aquel breve instante fué, como el sacudimiento de la tierra que electriza y desgarra, pero que por su intensísima emoción deja hondas huellas.

El drama colmado de lujo y de encantos modernísimos, «UN BREVE INSTANTE» se exhibirá hasta el próximo Domingo y en la semana próxima «EL EXPRESO DE LA SEDA» con NEIL HAMILTON y la mejor película del eminente actor GEORGE ARLISS, titulada: «LAS VACACIONES DEL REY».

CAMPOAMOR: «DON JUAN TENORIO»

Siguiendo la costumbre establecida de representar en los días de Fiesta de todos los Santos y la conmemoración de los Fieles Difuntos la obra inmortal de la poesía dramática española DON JUAN TENORIO, la Empresa del Campoamor ha contratado para este año el primer actor D. José M. Bejar con su Compañía y ha dispuesto una presentación lujosa con decorado pintado exprofeso por el gran escenógrafo Manolo Roig y con vestuario y atrezzo auténtico.

«DON JUAN TENORIO» es una obra que necesita un intérprete excepcional y un gran declamador y por eso Bejar y los elementos excelentes de su Compañía son una garantía segura de que las mejores representaciones del Tenorio este año son las de Campoamor.

Complaciendo las peticiones de las distinguidas familias asíduas a Campoamor, la Empresa ha dispuesto presentar el Tenorio en los turnos de tarde y noche, de hoy y mañana, comenzando las funciones a las 6.30 y 9.30 en punto, suspendiendo por estos dos días las exhibiciones de películas, dado el largo tiempo de duración de esta obra de Zorrilla.— Las lunetas numeradas que pueden separarse con anticipación solo cuestan 50 centavos, el balcony sin numerar 30 y la tertulia 15, rigiendo los mismos precios para hoy y mañana.

El Viernes, estreno de la película «CARITA DE CIELO» donde la encantadora artista BARBARA STANWYCK luce más de 20 trajes distintos y donde tienen una de sus mejores caracterizaciones el apuesto actor GEORGE BRENT.

FAUSTO: «LA MUJER SIEMPRE PAGA»

Exhibe hoy por última vez, el teatro «Fausto», el intenso drama lleno de humano y profundísimo dolor «La Mujer Siempre Paga» página triste de muchas vidas de mujer truncadas por el egoísmo y la injusticia de una sociedad egoísta que arroja sobre los seres inocentes la culpa de haberse dejado arrastrar por los más nobles impulsos del corazón que no razona.

«La Mujer Siempre Paga», es una de las más sentimentales ofrecidas por Fox y una insuperable interpretación de Dorothy Jordan, Alexander Kirklan y Merle Tottenham, «La Mujer Siempre Paga», se exhibe hoy por última vez en todos los turnos desde las 3.30. Luneta hasta las cinco 20 centavos.

Mañana, uno de los estrenos más sensacionales de 1933. «HACIA LAS ALTURAS» obra cumbre en que culminará la gloria artística de la insigne trágica que R. K. O. Radio presentó al público de la Habana, con «Víctimas del Divorcio» que consagró a Katharine Hepburn como la primera entre las trágicas de la pantalla; y como el símbolo de la juventud femenina moderna que ha roto valientemente las cadenas que la tenían en esclavitud y atada a todos los prejuicios. «HACIA LAS ALTURAS» está filmada por Katharine Hepburn con el alma puesta en el infinito de la emoción, buscando lenitivo a las torturas que su espíritu ha sufrido en la lucha contra la vida.

Mañana también será estrenada en los mismos turnos, la producción musical «¿Pero Este es Harris?» en tres rollos, que son treinta minutos de música deliciosa interpretada por Francis Lederer. El lunes estreno de la comedia «El Capitán Disloque» con Slim Summerville y Zasu Pitts y el miércoles próximo, «Las Mujeres deben Amar».

CARTELERA

TEATROS

ALHAMBRA.— 1a. El A B C del Amor.— 2a. Juan Jolgorio.— 3a. El hombre que desconfiaba de todo.

CINES

NEPTUNO.— Una Mujer de Mundo. Un Rincón en el Paraiso. Variedades en escena.

TRIANON:—El Obrero. El Enemigo Público.

REGINA:—El Secreto de la Alcoba Azul. No se Juega con el Amor.

RIALTO:—El Secreto de la Alcoba Azul. No se Juega con el Amor.

RIVIERA:—Extraño Intervalo. La Canción de la Paz.

ACTUALIDADES:— Zombie. El Chico de la Suerte. Variedades en escena.

WILSON:—El Rey del Jazz 1933. Esta Noche serás Mía.

VERDUN:—Entre dos esposas. Peligrosamente suyo.

OLIMPIC:—Mañana a las Siete. Diablos con Suerte.

FLORENCIA:—El Soltero Inocente. Unidos en la Venganza.

INGLATERRA:—El Rey del Jazz 1933. El Gran Domador.

CUBA:—El Jorobado d Ntra. Sra. de París. El Pantasma de la Opera.

ENCANTO hoy
Metro Goldwyn Mayer presenta la dinámica producción
A CAZA DE ACCIDENTES
The Nuisance - con
Madge Evans
Lee Tracy Frank Morgan
JUEVES
La bellísima y lujosa joya cinematográfica —
UN BREVE INSTANTE
con
CAROLE LOMBARD
GENE RAYMOND

LA REVOLUCION EN LAS CONCIECIAS Y LA REVOLUCION EN LAS IDEAS

(Por el Dr. Ricardo ZAMANILLO)

La explicación de muchos de los fenómenos que se han producido y están produciéndose en nuestro desenvolvimiento revolucionario anterior y posterior a la caída del machadato, quizás se encuentre en la coexistencia de esas dos revoluciones que coincidiendo en el tiempo y en el espacio no tienen ni el mismo origen, ni la misma naturaleza, ni la misma finalidad. Cuba, evidentemente, ha gozado a la par de dos revoluciones. la moral y la mental.

La Revolución moral se verificó en las conciencias. Nadie que poseyera una ética elemental pudo sustraerse a su influencia avasalladora y todos, pobres y ricos, patronos y obreros, intelectuales y propietarios, hombres y mujeres, jóvenes y viejos, formaron en su ejército. Por el orden moral de su contenido, la unanimidad llegó a tal extremo que en sus filas formaron todas las clases sociales y se dió el espectáculo poco vulgar de que hasta las clases conservadoras, las clases reaccionarias por lo común adictas a toda dictadura personal, se sumara a la común rebeldía de todas las conciencias. De su influencia decisiva no se sustrajeron ni los elementos extranjeros de todas procedencias que realizaron con los nacionales fervorosa comunión de las más elevadas aspiraciones de justicia colectiva. Los crímenes y desafueros del machadato fundieron unánimemente las conciencias en la reprobación revolucionaria de los mismos como delictuosos medios de gobierno.

La aspiración común se concentraba en la caída del régimen oprobioso, como algo esencialmente necesario para la reivindicación de los más elementales principios de ética y defensa nacional. La vinculación moral fué tal que todos presenciamos el fenómeno interesante que huelga general, unidos a los obreros, ofrecieron los patronos utilizando la como instrumento revolucionario contra el gobierno de Machado.

La Revolución mental, de contenido político-económico se produjo en las ideas. Es más honda, de más profundas raigambres que la anterior y de más trascendencia generales. No tiene su génesis, como aquella, en la sensibilidad sino en el raciocinio, en la evolución de los conceptos y en la fijación de nuevos ideales políticos. Mientras la Revolución de las conciencias señala como Meca de reparación moral la caída de Machado, ésta va más allá; considera al machadato como culminación de un proceso histórico de podredumbre política en que su caída no es más que un episodio, un paso de avance fundamental hacia la consecución de nuevos postulados políticos de bienestar y de dignidad nacional. La Revolución moral no es creadora, se extingue, se satisface con la caída y reprobación del tirano. Esta, la mental, es generadora de nuevas perspectivas de vida. Aquella no se interesa, por consiguiente, en la modificación del status político anterior a Machado, en cambio esta sí, estudia sus causas y sus remedios y como toda revolución ideológica tiene su programa y su plan preconcebido ya que su fin primordial es creador, fundador de un nuevo estado de cosas.

A la inversa de lo que ocurre en la Revolución moral, las fuerzas reaccionarias no tienen cabida en sus filas y como la labor de este movimiento es de penetración mental, aunque su proceso de divulgación es más lento, su base llega a ser más sólida que la de la revolución moral que se produce y difunde por sensibilidad. Por consiguiente ésta, la Revolución mental, la política, reclamó la creación de nuevos organismos dirigentes que al fin surgieron en la vida pública cubana y que, a no dudarlo, ocuparon desde entonces una posición de vanguardia y adquirieron actitudes definitivas en el desenvolvimiento de la vida nacional.

La diversa etiología de ambas revoluciones contribuyó entre otras causas a impedir la formación del frente único y la creación, antes de la caída de Machado, de un sólido y prestigioso partido formado por la totalidad de los llamados sectores revolucionarios y, aún hoy, contribuye a desorientar la opinión nacional.

Ambas revoluciones coinciden solo circunstancialmente. Para la moral es fin lo que para la mental política constituye únicamente un medio para la consecución de sus definitivos ideales. Obtenida la caída de Machado la labor revolucionaria continúa para la segunda. Por esto aquella Revolución moral —integrada en restauracionista y se extingue tan pronto cae la dictadura, que es su único objetivo, y al extinguirse cesa como fuerza dirigente del criterio nacional, quedando de vanguardia, tan solo, las nuevas organizaciones de estirpe revolucionaria mental tales como el ABC, Directorio Estudiantil y otros genuinos leaders de este trascendente movimiento de las ideas parte por organizaciones y personalismos caducos, que carecen de un programa revolucionario que en cambio posee ésta—, es esencialmente que por vez primera en nuestra historia ha ahondado en la médula de nuestros problemas políticos, agrarios, económicos, del trabajo e internacionales, estudiando sus causas y orientando su desenvolvimiento.

GACETILLAS

MARTI: JUAN MORTUORIO Y LUIS JUTIA

cena en la sección de las 10 y 30

Esta noche vuelve a ocupar la escena en la sección de las 10 y 30 «JUAN MORTUORIO Y LUIS JUTIA».

A las 10 y 30, «LOS EXPLOTADORES de 1933» revista de gran espectáculo, original de Carlos Robreño con música del maestro Rodrigo Prats y bailes de Julio Richards.

El sábado a las 5 y 15 gran tanda elegante extraordinaria con mosaicos especiales tomando parte Rita Montaner, Carmita Ortiz, Julio Richard, la compañía super moderna que actúa en el Nacional con el cuadro «Las Albinas» la recitadora Eusebia Cosme y el excéntrico vocal René Crucet.

El martes 7 gran función extraordinaria. Vea programa.

No olvide que en el Martí continúan los precios a base de 30 cts. luneta, 20 butaca y 10 tertulia.

NEPTUNO: «UNA MUJER DE MUNDO»

Hoy reaparece en «Neptuno» después de un año de actuación triunfal en México RITA MONTANER la mejor intérprete de la canción cubana. RITA MONTANER se presentará en los turnos de 5 y 30 y 9 y 30, cubriendo la parte cinematográfica del programa que comenzará a las 2 p. m. dos notables estrenos «UNA MUJER DE MUNDO» por Kay Francis y George Brent, y «UN RINCON EN EL PARAISO» por Douglas Fairbancks Jr. la primera se exhibe a las 2, y 5.45, y «Un Rincón en el Paraíso» a las 4, y 8 y media: 20 centavos toda la función en matinée y noche.

MAÑANA nuevas actuaciones de RITA y estreno del INVISIBLE AGRESOR.

EL VIERNES «LA MUJER SIEMPRE PAGA».

EL SABADO «TE QUISE AYER».

MUY PRONTO «EL AGUILA Y EL HALCON».

TRIANON: «EL OBRERO Y EL ENEMIGO PUBLICO»

En la tanda de las 4: una variedad vitafónica, estreno de la producción Warner, por Jean Harlow, titulada EL ENEMIGO PUBLICO, revista sonora y la cinta de George Arliss, EL OBRERO.

A las 8.30: EXTRAÑO INTERVALO, por Norma Shearer y Clark Gable.

Para sábado y domingo se anuncia el estreno de la grandiosa película EL PRECIO DE LA INOCENCIA, por Jean Parker.

REGINA: «EL SECRETO DE LA ALCOBA AZUL»

Ultimo día de la gran producción Universal que ha gustado extraordinariamente titulada: «EL SECRETO DE LA ALCOBA AZUL» por Gloria Stuart y Paul Lukas. Completándose el programa con «NO SE JUEGA CON EL AMOR» una bella producción de Lew Ayres. Además una comedia y el Cartón «TROVADOR PERTURBADOR».

Precios: 10 centavos damas y niños hasta las 8 y media y 20 mayores después.

MAÑANA.—La más grandiosa de las películas presentadas hasta el día «LOS CRIMENES DEL MUSEO», tomada de la gran novela de Xavier de Montepín, «El Hombre de las Figuras de Ceras», toda en vistosos colores naturales, ésta es la película que la Empresa le recomienda como algo verdaderamente grandiosa y Ud, no debe dejar de verla.

RIVIERA: «EXTRAÑO INTERVALO»

En las tandas de las 5.15 y 9.45 se exhibe por última vez la grandiosa producción Metro intepretada por Norma Shearer y Clark Gable titulada: EXTRAÑO INTERVALO» revista y comedia. A las 9.15 «LA CANCION DE LA PAZ» por Phillips Holmes.

Mañana estreno «TE QUISE AYER» por Elissa Landi y Warner Baxter.

En la matinée de la 1.30 «TE QUISE AYER» «HOGARES ROTOS» por Spencer Tracy, revista, comedia y cartón.

El Sábado y Domingo gran estreno «LOS CRIMENES DEL MUSEO» toda en colores por Lionel Atwill y Fay Wray.

Pronto: «LOS DEMONIOS DEL MAR» por Walter Huston y Robert Montgomery.

RIALTO: «EL SECRETO DE LA ALCOBA AZUL»

Por última vez exhibimos la película de argumento más misterioso y sensacional de cuantas se han presentado por el estilo «EL SECRETO DE LA ALCOBA AZUL» por Gloria Stuart y Paul Lukas. Además la romántica película «NO SE JUEGA CON EL AMOR» de Lew Ayres, una Comedia y un Cartón.

Precios: 20 centavos luneta y preferencia a cualquier hora.

MAÑANA: No aumentamos los precios a pesar de estrenarse la formidable producción obra cumbre de la cinematografía en técnica y en presentación «LOS CRIMENES DEL MUSEO» toda en colores naturales No pierda de verla.

Martes 7— «A LA LUZ DE LA LUNA», la mejor Revista Musical.

ACTUALIDADES: PELICULAS Y VARIEDADES

Este concurrido y confortable teatro cuenta para hoy con un atractivo programa a base de películas y variedades en escena por conocidos artistas. Por la tarde un excelente y variado Show, exhibiéndose en la pantalla en tandas de tarde y noche la grandiosa producción «ZOMBIE» de intensas emociones y la simpática cinta «EL CHICO DE LA SUERTE. A las 8.30 se presentará en escena la divertidísima y jocosa obra de la Parodia de Don Juan Tenorio por un conjunto de aplaudidos artistas del patio.

WILSON: «EL REY DEL JAZZ 1933)

Belascoaín, y San Rafael Teléfono U. 5863; precios para hoy en función corrida de 1 a 6 y de 6 a 11 y media p. m. 10 centavos. A TODAS HORAS.

Magistral programa extraordinario para hoy, con el estreno de la regia revista musical, toda en preciosos colores, titulada: «EL REY DEL JAZZ 1933» interpretada por John Boles; y «ESTA NOCHE SERAS MIA» magistral super producción Universal, interpretada por Jean Kiepura; y los asuntos cortos.

«UN CASO CLINICO» comedia; y el cartón «EL CICLON».

A las 5 p. m. «EL REY DEL JAZZ 1933»; por John Boles; y «ESTA NOCHE SERAS MIA» por Jean Kiepura.

Por la noche, el mismo programa del matinée.

Mañana: programa extraordinario.

Sábado próximo «CORDON DE PLATA» por Irene Dunne, y Joel Mc Crea.

Domingo entrante, «EL ENEMIGO PUBLICO» por Jean Harlow.

VERDUN: «ENTRE DOS ESPOSAS»

A precio de 10 centavos en Matinée y noche y comenzando la matinée a las 2 y media hasta las 6 y media de la tarde y a la producción por Sally Eilers y Ralph Bellamy ENTRE DOS ESPOSAS y la colosal película por Warner Baxter y Mirian Jordan PELIGROSAMENTE SUYO.

Además exhibiremos una interesante revista y una chispeante comedia.

MAÑANA: UN RINCON EN EL PARAISO, Douglas Fairbanks Jr. SOY UN FUGITIVO.

SABADO: TE QUISE AYER, Elissa Landi y Warner Baxter.

OLIMPIC: «MAÑANA A LAS SIETE»

Conquistadores».

Ningún programa mejora al que hoy presenta a su numerosa clientela este simpático cine de Ave. Wilson y B. en el Vedado, dotado del mejor equipo sonoro holandés «Philisonor» Tandas de 5.15 y 9.30 con graciosa Comedia y Variedad. Magistral producción «MAÑANA A LAS SIETE» de Chester Morris y Viviene Osborne. A las 8.30 soprendente y valiosa film «DIABLOS CON SUERTE» de Bill Boyd. Mañana «El Hermano del Diablo» y «Peggy de Mi Corazón. ... «Cordón de Plata» y «Los

FLORENCIA: «EL SOLTERO INOCETNE»

des joyas del año y «Hombres de América».

Dos regias e interesantes películas desfilarán hoy por la pantalla de este conocido cine del mejor sonido, temperatura primaveral y buenas proyecciones. Función desde las dos de la tarde con divertida Comedia y Variedad. La estupenda joya «EL SOLTERO INOCENTE» por el colosal actor Maurice Chevalier. Monumental film de argumento muy valioso «UNIDOS EN LA VENGANZA» de S. Roft. Luneta 10 ctvs. Mañana «Cordón de Plata» una de las gran-

INGLATERRA: «EL REY DEL JAZZ 1933»

San Rafael, y Consulado, Teléfono M. 5527; precios para hoy en función corrida de 1 a 6 y de 6 a 11 y media. 10 centavos. A TODAS HORAS.

Colosal programa, extraordinario para hoy, con el estreno de la magistral super producción musical, toda en preciosos colores, «EL REY DEL JAZZ 1933; interpretada por John Boles; y EL GRAN DOMADOR» por Clyde Beatty, y Anita Page; y los asuntos cortos, «NOCHE DE ALARMA» comedia, y el cartón sincronizado «EL ESTETOR DEL DESIERTO.

A las 5 p. m. EL REY DEL JAZZ 1933», toda en preciosos colores, interpretada por John Boles; y «EL GRAN DOMADOR» por Clyde Beatty.

Por la noche, el mismo programa del matinée.

Mañana: colosal programa extraordinario.

Sábado entrante: «A TODA MAQUINA» sensacional grandiosa.

Domingo próximo «EL ENEMIGO PUBLICO» por Jean Harlow.

DE DIA EN DIA

Por haberse negado a firmar el Convenio de mutualismo «acordado por la Federación Médica de Cuba», se les ha reiterado a los médicos de las Quintas la orden expresa de abandonar los servicios que prestan en esas instituciones.

A este respeto, nuestro decente y culto colega «Alma Mater», publica loo que sigue:

«EL PROBLEMA MEDICO Y SANIDAD»

Interrgadas por los reporters las Autoridades sanitarias, sobre el problema médico que se encuentra planteado en las Casas de Salud, de los Centros Regionales, han informado **que se cumplirá la ley por encima de todo, tanto las Ordenanzas Sanitarias, como el Decreto—Ley de la Colegiación Médica Obligatoria».**

Lo cual, traducido al criollo, quiere decir que la Sanidad arrimará el ascua la sardina de la Federación Médica de Cuba.

Para servírsela bien asadita al Sindicato de los galenos.

Hay muchos que se obstinan, para decir la verdad, en que la célebre Secretaría que tanto tiene que agradecerles a los mosquitos, debiera ocuparse, haciendo honor a su lema, de problemas verdaderamente graves dentro del orden de la salud pública, poco o nada puesta en riesgo por las Casas de Salud y sí por los Hospitales del Estado y otros focos de infección.

Se refieren probablemente esos críticos a la epidemia palúdica que está azotando a la República, pero acaso aludan también al riesgo que muchos pueblos están corriendo de una invasión tífica ocasionada por el abandono en que se encuentra la vigilancia de los acueductos y de los poblados donde el transeunte chapotea en los salideros de las fosas mouras.

Y en general el público y los médicos que no están sindicados, no ocultan su asombro ante la rigidez sanitaria con las Quintas, cuando se muestra a la vista de todos el estado de criminal abandono en que se encuentran los establecimientos oficiales de esa índole.

No faltan quienes hagan también comparaciones entrte el sindicato de los hijos de Esculapio y el de los periodistas.

Pero, a fuer de sinceros, hay que decir que cuando se hace esta comparación, no se notan diferencias apreciables en materia de popularidad.

Los dos le caen a la opinión como onza de oro..... que ha resultado falsa.

Y hasta se advierten notables concomitancias entre uno y otro sindicato.

Al médico, en efecto, han ido algunas lumbreras de la medicina nacional, pero con propósitos políticos o persiguiendo suculentos negocios, constituyendo el resto de la agremiación simples soldados de fila, que no pretenden emular a Pasteur sino, simplemente, ver como le sacan unos pesos más a la profesión.

En la sindicación periodística ha pasado tres cuarto de lo mismo. Las lumbreras —si es que entre nosotros hay luminarias— se han metido a sindicalistas con la pequeña finalidad, los unos, de hacer olvidar su machadismo; con el deseo de hacer resaltar, otros, «su natural demagógico», a fin de que se les tenga en cuenta en las próximas elecciones y así sucesivamente hasta llegar a los que van persiguiendo vastos negocios dentro del giro, para lo cual lo mejor es destruir los periódicos existentes (las Quintas).

Y abunda, como la verdolaga en los campos y el galeno adocenado en la Federación, el simple «soldado de la noticia», cuya interpretación de la ética profesional se reduce a cuidarse de estar al tanto de las cifras de la nómina, y cuya manera exclusiva de hacer periodismo consiste en dar noticias, cuando las hay, y en inventarlas cuando no las hay, ni más ni menos que el médico de menor cuantía inventa los enfermos en caso de apuro.

Réstanos agregar que la esperanza pública está puesta en que todos estos sindicatos levanten tienda aparte y hagan las cosas a su gusto. dejando a los demás hacerlas al suyo.

Como estamos haciendo nosotros el **DIARIO DE LA MARINA.**

Y vamos bien, que conste.

TARTARIN DE TARASCON.

ANUNCIESE Y SUSCRIBASE AL «DIARIO DE LA MARINA»

MUSICA Y MUSICOS

Por NENA BENITEZ

Existe gran quietud en estos días en nuestros círculos musicales. Ningún concierto señalado para la actual semana. El tercer domingo del mes, la Orquesta Sinfónica que dirige el maestro Gonzalo Roig, ofrecerá su acostumbrado concierto en el Auditorium.

Luego toca su turno a la Orquesta Filarmónica de la Habana que tiene por director al joven compositor Amadeo Roldán. En este concierto del cuarto domingo del mes de Noviembre, tomarán parte distinguidas señoritas interpretando los conciertos en Re menor de Bach y escrito por Mozart en Fa mayor.

También en este mismo mes se presentará Helen Thomson interpretando el concierto No. 3 de Beethoven, para piano y orquesta.

En el mes de Diciembre gozarán los abonados a la Filarmónica de su concierto mensual con el poderoso aliciente de la segunda presentación en Cuba de la admirable soprano Jeannette Vreeland, quien en su primera visita a Cuba se conquistó las simpatías del público por su belleza y elegancia que corren parejas con su voz purísima y su dominio del arte vocal.

Para Febrero conocerá la Habana al pianista manco Paul Wittgenstein, una de las tantas víctimas de la guerra europea, donde perdió su brazo derecho. Ravel escribió un concierto para mano izquierda especialmente para este artista, quien lo dará a conocer en su concierto con la Orquesta Filarmónica. Esta entidad prepara la presentación de otros artistas igualmente notables.

En su temporada invernal la Orquesta Filarmónica dará a conocer obras de positivo valor musical tales como Pacific 231 de Honegger, Toccata, Bourrée y Gigue de Scarlatti-Casella, la Iberia de Albéniz, una Suite de Dafnis y Chloé de Ravel y La Mer, de Debussy.

Bella perspectiva pues, para los amantes de la música y en particular para los socios de la Filarmónica.

Alexander Tcherepnin, el gran compositor ruso y pianista de renombre, visitará próximamente a los Estados Unidos de Norte América en tournée de conciertos bajo la dirección de George Leyden Colledge. Actualmente se encuentra ofreciendo conciertos en Europa. Su visita a los E. U. será el próximo Diciembre, extendiéndose durante todo el mes de Enero. Después seguirá viaje al Oriente efectuando así una tournée completa alrededor del mundo.

Ernesto Berúmen, notable pianista residente en New York después de una breve temporada en Boston, ha comenzado nuevamente sus clases en Berúmen-La Forge Studio. Berúmen se prepara a presentarse ante el público en la próxima temporada de conciertos después de una ausencia de seis años.

THE NEW SCHOOL FOR SOCIAL RESEARCH. Nos llega desde Nueva York el programa que patrocinado por esta entidad artística se ofrecerá en la noche de hoy en sus salones de la Calle 12 Oeste No. 66.

Es un programa dedicado a la América Hispana por la Asociación Pan Americana de Compositores, figurando en él obras diversas de dos jóvenes y muy notables compositores cubanos: Amadeo Roldan, director de la Orquesta Filarmónica y Alejandro G. Gaturla, compositor remediano.

El programa interesante por demás vamos a reproducirlo para curiosidad de nuestros lectores.

1.—Sonatina para violín, Carlos Chávez (México).

2.—Dos piezas cortas para piano, Alejandro G. Gaturla (Cuba).

Sonata Corta, Preludio corto No. 1. Dos danzas cubanas para piano, Alejandro G. Gaturla (Cuba).

Danza del Tambor. Danza Lucumí.

3.—Sonatina para violín (repetición), Carlos Chávez.

4.—En amor fueron creadas, Carlos Pedrell (Argentina).

Oración por las novias tristes, Carlos Pedrell.

Mari-Sabel (Poemas afro-cubanos), Alejandro G. Gaturla.

El surtidor, (Mistral), Umberto Allende (Chile).

Tonada, Conserrat Campmany (Argentina).

Dos Canciones Cubanas, Amadeo Roldan (Cuba).

Intermedio

5.—Sonatina para piano, Carlos Chávez.

6.—Seis canciones. Hector Villa-Lobos. (Brasil).

Saudades da Minha Vida. Seresta. Tres Poemas Indios: Canción del Dolor. Canción para celebrar la muerte de un jefe. Canción de Cuna. Canción religiosa de Makumba.

7.—Sonatina para piano (repetición), Carlos Chávez.

8.—Trío No. 3 para violín, cello y piano, Villa-Lobos.

Como solistas se presentan Judith Litante, soprano, la Sra. Alexander Lipsky, violinista, Walter Charak, pianista, como también pianistas, Harry Cumpson y Alexander Lipsky. Notarán nuestros lectores que las dos obras de Chávez, el compositor mexicano, se repiten.

Suponemos que así el público se dé mejor cuenta de los jereoglíficos últramodernistas.

Como quiera que sea, es una buena idea. Mientras más se escucha una composición mejor se comprende y más se disfruta... siempre que no sea de esas que resulta demasiado oirlas una sola vez.

N. B.

LOS LINDBERGHS EN PARIS

PARIS, Octubre 30, 1933. (AP). Louis Bleriot, quien voló por primera vez sobre el Canal de la Mancha en 1909 hizo los honores a los Lindberghs, a su llegada a esta capital. Los ilustres huéspedes visitaron el aerodromo de Lebourget, donde la señora Lindbergh pudo ver la tarja que se ha colocado en el lugar en que aterrizó su esposo cuando realizó su célebre vuelo sobre el Atlántico en 1927.

URDANETA Y MAURTUA CAMBIARON IMPRESIONES INFORMALMENTE

RIO JANEIRO, Oct. 31 (AP). Los señores Urdaneta y Maurtua sostuvieron una conversación, no oficial, en el Automóvil Club para tratar de los detalles rutinarios de la Conferencia colombiano peruana, que mañana ha de ser inaugurada.

SIGUEN LAS REPRESALIAS BRASILERAS CONTRA FRANCIA

RIO JANEIRO, Oct. 31 (AP). El Brasil que el 24 de septiembre duplicó los derechos de aduana contra las procedencias francesas en represalia a la obligada igualación del cambio, impuesta por el Gobierno francés, ha decidido no pagar a los banqueros franceses $9.419,000 francos que vencían mañana y no recibirán el dinero hasta que Francia derogue sus medidas sobre los cambios y que las divisas oro y la libra esterlina se depreciarán en relación con el franco, motivando una subida en el precio en oro de la esterlina. Se preveé una depreciación en el valor externo del dólar si se produce la subida de precios en los Estados Unidos, amenazando la estabilidad monetaria de otros países. El «Herald» teme «una fiera guerra monetaria entre los Estados Unidos e Inglaterra». El «Herald» acusa a los otros países de haber impedido el éxito del Plan de Precios de Roosevelt.»

SOLUCIONADA LA HUELGA DE VARSOVIA

VARSOVIA, Oct. 31, 1933.—Se ha solucionado la huelga que había en ésta, habiéndoseles concedido a los obreros por los patronos las peticiones que habían formulado.

AUMENTARA SUS NOMINAS LA IND. REMOLACHERA

NEW YORK, Octubre 31. —Lamborn Hutching Co. —De acuerdo con el nuevo código azucarero propuesto por el Presidente Roosevelt, la industria remolachera se verá obligada a aumentar sus nóminas de sueldos aproximadamente $2.000,000 al año.

FARMACIA DROGUERIA DE "JOHNSON" DE TURNO LOS LUNES
Obispo Nº 30 TELEFONO-A-2129.

LA MAYOR 85 EDIFICIOS 700 EMPLEADOS
SARRA DROGUERIA
ABIERTA TODOS LOS DIAS TODA LA NOCHE LOS MARTES
A-9026 A-3641

Farmacias de Turno

MIERCOLES

HABANA

Tenerife y Carmen	M-5121
Jovellar entre M y N. U-6655	U-2220
Estrada Palma y Trocadero	M-5052
Ave Simón Bolivar número 107	M-4183
Villegas No. 33	M-4030
General Silverio S. Figueras 33 M-5190	A-7818
Bartolomé Masó número 48	U-6813
Ave de la Independencia y Ave Menocal	U-6808
San Ignacio 53, esq. a Luz	M-6677
Zenea y Oquendo	U-6924
Zenea No 91	M-4160
San José y Gervasio U-6969	U-3030
Ave de la República y Gral. Aranguren	M-4468
Habana 187	M-4604
Gral. Carrillo No 172	U-7077
Rafael María de Labra No. 51	M-3993
Ignacio Agramonte número 36½	M-4598
República del Brasil y Mercaderes	A-6413
Máximo Gómez No. 246	M-5086
Castillo y Sta. Rosa	M-4655
Amistad y San José	A-6663
Benjumeda 7	U-6958

VEDADO

Calle 12 entre 13 y 15	F-3339
Calzada No. 84 entre A y B	F-6271
Calle 23 y G	F-6119
Calle 9 esq a J	F-6161

VIBORA

10 de Octubre No 696 I-7678	I-7559
San Francisco y Buenaventura I-7207	I-7518
Milagros y Felipe Poey	

JESUS DEL MONTE Y SANTOS SUAREZ

Rodríguez y Dolores	I-7613
Santos Suárez No. 10	I-7332
Juan Delgado y Lacret	I-7758

LUYANO

J. Alonso e Infanzón	X-2371

CERRO

Sarabia y Borrero	A-3579
Palatino y Atocha	I-7719
Vista Hermosa 14 esquina a la Rosa	I-2333
Calzada del Cerro número 859	I-7486

NOTA. Este grupo deberá prestar el servicio público todo el día y la noche de los Domingos y Fiesta y Duelo Nacional siguientes: Febrero 5; Marzo 19, Abril 30; Junio 11; Julio 23; Septiembre 3; Octubre 15; Noviembre 26

M.E.C.D. 2016

La Marca de Confianza

BAYER

Patricia Ellis, estrella de Warner Bros.

En todas partes del mundo, esa marca de confianza, la *Cruz Bayer*, se alza noble y leal como un punto de orientación para los que buscan alivio y salud.

● Entre los muchos productos justamente famosos que ampara la *Cruz Bayer*, el más popular es, sin duda alguna, la *Cafiaspirina*, porque millones de personas saben por experiencia propia que es el producto de confianza para suprimir rápida y eficazmente cualquier dolor o malestar, sin causar perturbaciones de ninguna clase al organismo.

● La *Cafiaspirina* está indicada especialmente para los dolores de cabeza, de muelas, de oído; neuralgias; jaquecas; resfriados; cólicos femeninos; reumatismo, etc.

Fíjese en la Cruz Bayer al comprar Cafiaspirina

CAFIASPIRINA
el producto de confianza

Crónica Habanera

(Viene de la página CINCO)

EL MAESTRO TOMAS

En la mañana de ayer fueron conducidos hasta la Necropolis de Colón, los restos mortales del maestro Guillermo M. Tomás fundador y Director hasta hace poco tiempo, de la Academia Municipal de Música y uno de los músicos cubanos más destacados.

El maestro Tomás, conocido internacionalmente por su distinguída personalidad musical, baja a la tumba a una edad avanzada, después de haber luchado incansablemente por el mejoramiento de la música en Cuba. Como compositor se destacó notablemente, debiéndose a su estro musical, diversas obras.

El cortejo fúnebre llevó numeroso acompañamiento, pues el viejo maestro disfrutaba de grandes afectos y consideraciones en los círculos sociales y artísticos.

Descanse en Paz.

EL Dr. ROBERTO DE LA TORRE

Mañana, a bordo del Sierra Ventana, llegará a nuestra capital procedente de Europa el doctor Roberto de la Torre, Director del Círculo de Amigos de la Cultura Francesa.

El doctor de la Torre, colaboró en el DIARIO DE LA MARINA desde Bélgica, donde ostentó durante su viaje la representación del mismo.

LOURDES RAMOS IZQUIERDO

Se encuentra completamente restablecida, de la operación de las amígdalas que sufrió recientemente en el Instituto Clínico de la Habana, la bella señorita Lourdes Ramos

Nuevo éxito del joven y notable especialista, Pedro Manuel Souza, que practicó dicha operación.

INSTITUTO DE CULTURA ITALIANA

El Organismo oficial del gobierno de Italia «Istituto di Coltura Italiana Vitorio Emanuele III», ha abierto las inscripciones para las clases de idioma italiano correspondientes al curso escolar de 1933.34.

El conocido y competente profesor Guido Campilli, nos participa que dicho curso será gratis, como en años anteriores, y que las clases se efectuarán dos veces a la semana, de tres a siete de la tarde, distribuidas en varios cursos. Estos serán elementales y superiores y las lecciones durarán una hora.

Las personas interesadas en efectuar su inscripción podrán hacerlo eligiendo la hora que convenga mejor a sus actividades. Dichas inscripciones pueden llevarse a cabo durante todo el día, en el local del Instituto, en la calle de Trocadero número 5.

DE DIAS

Hoy, en la festividad de Todos los Santos, celebra su onomástico la gentil señorita Santa Suao, hermana del joven Luis Suao, Manager de la Orquesta de los Hermanos Castro.

Con este motivo se verá muy felicitada

LA FESTIVIDAD DE HOY

La «Casa Trias», el acreditado jardín de la calle 12, en el Vedado, mantendrá abierta una interesantísima exposición de flores, durante todo el día de hoy, festividad de Todos los Santos, y el de mañana, Día de Difuntos.

Flores de gran belleza que constituyen la mejor ofrenda en dichas oportunidades.

CLUB DE FERRETEROS

El próximo sábado por la noche, ofrecerá una hermosa fiesta el Club de Ferreteros, en su espléndida casa de la Calzada del Cerro.

Fiesta de socios exclusivamente que será amenizada por la orquesta «Daiquirí».

Edel FARRES

Viboreñas

HOMENAJE A EUSEBIO HIDALGO

En nuestro máximo coliseo.

Continúan con entusiasmo inusitado, los preparativos para la grandiosa funcion, que con destino a la construcción de una hermosa tarja de bronce, que rotulará la calle de San Leonardo con el nombre de «Estudiante Hidalgo», tendrá efecto el próximo jueves 16 en el teatro «Moderno».

El programa es selectísimo, constando de tres partes. En la primera se exhibirán, cuidadósamente seleccionadas las películas «El Amor no muere», en cuya interpretación tanto se lucen Norma Shearer y Frederick March y «Matrimonio Fulminante», por Charles Chase.

Artistas de fama y renombradía, tales como Ernestina Lecuona, Ana María Relaño, Esther Borjas, Francisco Naya y otros, tendrán a su cargo los números de variedades que cubrirán la segunda parte.

Y como un aliciente primordial uno de los más destacados paladique complementa la exquisitez del programa, hará uso de la palabra nes de nuestra cultura nacional, haciendo el panegírico de «Chacho».

Veinte centavos es el precio señalado a la luneta que se están agotando, pudiendo ser adquiridas de manos de la Tesorera del Comité señorita Carmen San Andrés.

El éxito ha de ser grande. Así lo esperamos todos.

NACIMIENTO:-

Contentos y felices.

Se encuentran con el advenimiento de una linda y angelical niña, que viene al Mundo colmando las más dulces aspiraciones de sus amantísimos padres, los estimados esposos señora Teresa Castané de Hernández y señor Joaquín Castané.

Fruto primero de su venturosa unión.

¡Enhorabuena!.

OSCARITO MUÑOZ:-

Enfermito.

Guardando cama se encuentra desde hace varios días, tan simpático niño, hijo amantísimo de nuestro deferente amigo señor Juan Muñoz y su bella y elegante esposa señora Guillermina Hernández de Muñoz.

Formulamos nuestros más sinceros votos por su pronto y total restablecimiento.

FIANCALLES:-

Nueva de amor.

Para el correcto y caballeroso joven Manuel Boza Masvidal, ha sido solicitada la mano de la gentilísima señorita Rosa Chacón y Villareal.

Ante la «mere» de la bella «fiancee», la bondadosa dama Concepción Villareal, formulo la petición el Sr. Aurelio Boza, padre del afortunado Manuel.

Se festejó el fausto acontecimiento en «La Primavera», la suntuosa posesión campestre de la señora Villarreal, la noche de la petición, en delicioso petit comitte brindándose por la felicidad y la dicha de Rosa y Manuel.

Para esos amantes, a los que todo sonríe en su torno va la enhorabuena sincerísima y efusiva del cronista.

JOSE M. ANGEL:-

Restablecido.

Encuéntrase así, tras de sufrir un molesto ataque de amigdalitis el niño José M. Angel y Pomar, que es el encanto y la alegría en el dichoso hogar de los jóvenes y estimados esposos, señora Dulce María Pomar de Angel y el señor José M. Angel.

Con placer lo consignamos.

TEATRO «MODERNO»:-

Nuestro máximo coliseo.

Hoy en vísperas de la conmemoración de los fieles difutos tendrá efecto una grandiosa función por la Compañía «Ramón Espigul», escenificándose la chistosa comedia «Don Juan Mortuorio».

Para mañana anuncian las carteleras del «Moderno», la obra inmortal de la poesía dramática española «Don Juan Tenorio», a cuyo efecta la Empresa ha contratado para éste año al primer actor Joaquín Riera con su Compañía y ha dispuesto una representación lujosa con un bello decorado.

Un éxito constituirán las dos funciones.

MI ULTIMA NOTA:-

Para rogar una vez más, a mis estimados comunicantes se sirvan enviar su correspondencia, para los asuntos relacionados con ésta sección, a mi domicilio particular Santa Emilia 32, en la Víbora o a ésta redacción, en la seguridad que serán gustósamente atendidos.

René R. OJEDA

VIDA MUNDIAL

Por Tiburcio Castañeda.

LA RECONSTRUCCION ECONOMICA DE CHINA PARA OBTENER SU DESARROLLO INDUSTRIAL

El Ministro de Industria del Gobierno de Nanking; Chen King-po, desarrolla su proyecto según el cual el desarrollo industrial de China puede lograrse en cuatro años, con un costo de 600 millones de pesos mejicanos.

Cree ese Ministro que la citada suma pueda obtenerse, logrando al mismo tiempo, para ello que el Gobierno de Nanking cree el monopilio de la venta de tabaco y fósforos.

Cree el Ministro que de esa manera y por medio de la centralización podrá lograrse ese objetivo.

Por otra parte aunque el Gobierno de China puede considerarse Nacional, las gentes continúan allí discutiendo métodos para su unificación, ya que el Gobierno Central con una China obediente no se halla completamente formada todavía, entre el Gobierno Central y las Provincias, quizás porque no existe la unificación por la fuerza o por medios politicos, siendo, la única que pude tener éxito la de los medios Económicos.

Chen Kung-po rechaza la idea de una reconstrucción por lo vasto que es el territorio de China, y hay por lo tanto que comenzar por la centralización de la Industria en el valle de Yangtse.

En ese valle está situada la Capital de China, Nanking, y también Shanghai que es la Ciudad más importante y la Capital industrial y financiera.

Los Puertos del Río Yangse reciben el 6 por ciento del Comercio de China, y ese río que tiene una longitud de 3.200 millas es la arteria más millones de la población China, importante de China y sirve a 200

Hay que tener presente que China es una Nación agricola, estando su industria, según dice Chen, en la cuna.

Hoy China importa hierro y acero sino el cinco por ciento de los cereales que consume y también el 50 por ciento el algodón de que se sirve.

El Ministro de la Industria de China laméntase de la falta de medics de transporte por su costo excesivo, siendo los extranjeros los que hacen la competencia a los naturales del país.

El citado Ministro Mr. Chen dice que si se emplease en su proyecto 600 millones en los próximos cuatro años, habían de dedicarse 113 millones para la agricultura y 487 millones para la rehabilitación de la Industria y el desarrollo de las minas.

También aconseja ese Ministro que el Gobierno de Nanking que es el de China no intervenga en la industria privada.

Y en ese camino se halla China porque se fabrican allí maquinarias lijeras por Compañías particulares, dejándose al Gobierno que construya las grandes máquinas.

EL SR. MINISTRO DE CHINA EN CUBA Y ENVIADO EXTRAORDINARIO Y PLENIPOTENCIARIO DE LA REPUBLICA DE CHINA.

Este Sr. Ministro ha tenido la bondad de enviarme al DIARIO DE LA MARINA, hasta cinco Boletines relacionados con la cuestión Chino-Japonesa, por las que le doy las más rendidas gracias.

El último de esas Boletines, titulado ««Paz y Orden en Manchukuo es de fecha de 25 de Julio último y está publicado por el Ministro de Asuntos Exteriores de Nanking.

En el primer párrafo de esta publicación se dice algo muy interesante por ese Señor Ministro de China P. Ling a saber:

«Desde la ocupación militar de Manchuria por Japón ha dicho siempre el pujo de que ese vasto territorio de China será transformado pronto en «un Paraíso terrenal». Los publicistas y propagandistas japoneses han dicho con asiduidad que la invencible Armada japonesa ha arrojado de Manchuria las «hordas de Bandidos» y «las tropas rebeldes que han ido á Manchuria para impedir la construcción en Manchuria de «un camino de Reyes» para transformarlo en un «Infierno terrestre».

Y por el contrario, se dice en esa publicación China, Oficial, que los bandidos, lejos de haber disminuído en Manchuria, se ha visto que un Estado independiente situado en Manchuria y llamada «República de Huatung, de una extensión de Doscientas veinte mil millas cuadradas, ha surgido en la Manchuria Oriental, desafiando el poder militar de los Japoneses.

Sigue diciéndose en ese folleto de «Paz y Orden en Manchukuo, los diversos incidentes, página 7, que pasan desde la rebelión de las llamadas tropas de Manchuria hasta los asesinatos de Oficiales de alta graduación en Hsinking (Changchun) hasta el ataque de un tren de Ferro-Carril

Mientras tanto hay que decir que en la página 21 de ese folleto que examinamos de «Paz y Orden en Manchuria» hay una «Apelación al Mundo» por parte de las cuatro Provincias orientales de la República de China que sufren la opresión del imperialismo Japonés, se niegan enérgicamente a reconocer el «Manchukuo»

Y añaden esos oprimidos que en vista de que la tierra en que nacieron, «en la República de China no está hoy en posición de recobrar ese territorio tan extenso ocupado hoy por Japón, se decidió el primero de Junio de 1933, con el apoyo de la amistad de diversas Naciones, establecer la «República China de Huatung, promulgando su Constitución y rigiéndola por medios democráticos.

Se apoya esta decisión en la espontánea decisión y determinación y los espontáneos anhelos que son también unánimes del pueblo, y apoyados en los principios fundamentales especificados en la Comisión de la Liga de Naciones, según su deliberado informe y el espíritu de independencia racial.

Por lo que acabo de condensar, se vé bien a las claras, que China lejos de abandonar voluntariamente la Manchuria a los Japoneses, ha creado, con la República de Huatung, un núcleo que podrá servir de base a un nuevo Estado de Huatung, que pueda reconstituir la pérdida temporalmente Manchuria.

Matanceras

Miguel Caballero

Desde San Sebastián.

Gratas nuevas llegan hasta el Cronista, sobre un caro ausente que en la sociedad de Matanzas disfruta del más alto aprecio.

Me refiero al prestigioso abogado Dr. Miguel Caballero y Cil, que en delicioso viaje de placer recorre las más bellas ciudades de Europa.

Desde San Sebastián, la aristocrática Playa donastierra recibo noticias de Miguel, que goza de la seasón en aquel sunmer resort el más afamado de toda España.

Los amigos incontables del Dr. Caballero recibirán con agrado estas nuevas del distinguido viajero.

Nuevo home

En Gral Betancourt 133. ... ...

Están instalados desde hace ya varias semanas en la casa propiedad de la Sra. viuda de Silvio Silveira en la Playa, el elegante matrimonoo Fernando Vega y Margot Penichet, que después de residir varios años en Madrid, se establecen nuevamente entre nosotros.

Con los esposos Vega-Penichet han venido sus hijos, unos gentiles caballeritos, cuya esperada educación, los hace tan simpáticos como afables.

Sepan las amistades de los señores de Vega de su nueva residencia.

Ducassi.

Le leo con pena.

Guarda cama victima de muy moles ta dolencia el prestigioso caballero Francisco Ducassi Mendieta que por largos años desempeñó la Jefatura de Obras Públicas de este Distrito.

El señor Ducassi, es asistido en su dolencia por el eminente médico Dr Martínez Cañas, que expresamente ha venido a visitarlo desde la Habana.

Por la mejoría y el total restablecimiento del señor Ducassi, formulamos votos.

En la Catedral.

Gran fiesta ayer.

Con la solemnidad acostumbrada se celebraron en la mañana del domingo en el templo de San Carlos, los oficios en honor de Cristo Rey, organizados con el místico entusiasmo que lo caracteriza, por el Párroco de dicho templo Dr. Jenaro Suárez Muñiz.

Una concurrencia tan numerosa como selecta invadió todos los ámbitos del templo, escuchando con fervor la palabra santa que desde el púlpito invitara a todos los fieles allí congregados a pedir al Rey de Reyes la tranquilidad y la paz para nuestra República.

Con el doctor Suárez, oficiaron en la ceremonia los Reverendos Padres Paúles, Presidió los oficios Su Ilustrísima Monseñor Sainz, el Obispo de esta Diócesis..

Los cónsules de las Naciones extranjeras invitados al acto honraron con su presencia la fiesta, recibiéndoseles a su entrada en la Catedral con los himnos de sus respectivos paises.

Una boda en la Habana.

De ditinción grandísima.

Con generales simpatías se ha recibido en esta sociedad el anuncio del próximo enlace del doctor Alfredo Botet y Dubois, con la señorita Fabiola de Arriba y Alvaro, cuyos esponsales estaban fijados para los últimos días del mes que hoy expira.

La gentil fiancée es hermana de la Marquesa de Tiedra, y por su parte pertenece el novio a familia de las más antiguas y distinguidas de nuestra sociedad.

El Dr. Botet se ha destacado en estos últimos años como una de las más valientes figuras revolucionarias, combatiendo el caido régimen con tesón y arrojo que expusieron en ocasiones infinitas su existencia.

Estas bodas que unen a jóvenes tan distinguidos de las sociedades de la Habana y Matanzas, han sido acogidas con muchas simpatías en ambas capitales.

El Casino Español.

De fiesta el cuatro.

Abrirá sus salones en la fecha del Santo Patrono matancero, Carlos Borroméeo, la institución, que hoy preside don Eudoro Alba.

La juventud asidua a esas deliciosas fiestas del Palacete de Byrne y Blanchet se prepara para el magnifico programa que ejecutará esa noche la orquesta del Maestro Aniceto Díaz, encargado de amenizar el baile.

Acuso recibo en esta nota de la gentil invitación con que se me honra para tan grata fiesta.

A cuya reseña me obligo

Día de difuntos

La fecha triste.

Las horas, que la costumbre—nó el corazón ni los sentimientos—hace que visitemos los cementerios, colmemos de flores las tumbas de nuestros seres queridos, y lleguemos en peregrinación hasta el sagrado recinto que es el home común de todos.

Y digo la costumbre y no el corazón y los sentimientos, los que han impuesto este día, por que para los que verdaderamente queremos y reverenciamos la memoria de los que se nos fueron, no hay fecha, ni hay día, para honrarlos y venerarlos.

Cuantas flores nacen hoy en los jardines yumurinos, van a esa Necrópolis de San Carlos, que más que el campo de la nada y de lo que fué, es en este primero de Noviembre, sitio para muchos, de holganza, de curiosidad y hasta d diversión y burla.

La empresa del Tranvía ha puesto desde ayer un especial servicio hasta la Necrópolis, y las firmas de Dans, de Amézaga, —los Jardines el Rosal y Botánico se ven en las ofrendas que sobre la fría loza adornan memorias y reviven figuras idas ya para siempre.

El Cementerio de San Carlos es hoy la cita de los matanceros.

Sergio Barrientos

Cuán grata su estancia aquí.

Designado Ingeniero Segundo Jefe del Departamento de Obras Públicas del Distrito, viene Sergio a aquella Oficina, en la que dejó tan grato recuerdo su padre, al alternar con muchos de los que fueron colaboradores de aquel inolvidable amigo.

Ocupó Alejandro Barrientos la Jefatura de Obras Públicas de Matanzas por espacio de más de diez años, y el infante que llegaba allí a diario a la salida de clase del Colegio de los Paúles, viene a la misma casa, revestido de autoridad casi idéntica a la de su progenitor, para con la rectitud, la honradez y la lealtad suya, cooperar a la obra del Gobierno que hoy preside el Dr. Grau San Martin. Matancero Sergio, hijo de quien fué Jefe de ese Departamento años ha, y muy querido en la sociedad de Matanzas, por las múltiples relaciones de su familia, su nombramiento ha sido acogida con beneplácito general.

Reciba mi enhorabuena quien tiene de mí, el mismo afecto que tuvo aquel hombre digno y cumplidísimo, que fué uno de mis mejores amigos.

La familia de Baquedano

De nuevo en Cuba.

Después de larga ausencia en Francia ha retornado a la República, la muy respetable dama Doña Luisa Audevaye, la viuda de Baquedano, a la que acompaña su hija María Luisa, la viudita del Comandante Pérez y sus encantadores hijos.

Ha venido también con la Sra. Audevaye, su hijo el Dr. Francisco Baquedano, Gerente de la importante firma matancera de ese nombre, y uno de los más apreciados y queridos clubmen del Liceo.

La señora de Baquedano y su hija María Luisa residirán en la Habana y al darle mi bienvenida, va también por mi pluma, el agrado conque todos aquí ven su regreso a esta tierra donde tanto se les estima.

Tony Alba

Victima de un accidente .

La sufrió en la noche del domingo, Presidente del Casino Español. el estimado joven que es hijo del

Cuando viajaba en su cuña en la compañía de varios amigos, choco esta con un carro que venía en dirección contraria, destrozándose el carro, y recibiendo lesiones sus ocupantes, que afortunadamente no fueron de consideración.

Por el estado de Tony se interesan en estos momentos sus muchas amistades.

Velasco

Nombre mágico.

Mágico, por que es hoy el único refugio de los que en esta paralización de la vida social encuentren en aquel salón ratos de distracción, y atractivo y alegría, en sus proyecciones.

La Clausura forzosa que ha sufrido ese Cine, desde el incendio que tanto daño le causó, está próxima a romperse, con la reapertura que ya se anuncia de dicho teatro.

Una nueva que ofrezco complacidísimo a las asiduos al teatro Velasco.

Una niña

Alegría de un hogar.

Sonríe felizmente en el de los jóvenes esposos Chela Saavedra y Antonio Rodríguez, una gentil muñeca que colma los anhelos de la simpática pareja y aumenta el número de descendientes de nuestro buen amigo Carmelo Saavedra Mató.

Para esos padres tan complacidos en estos momentos mi enhorabuena.

Mi pésame.

Para el Dr. Capó.

No podía faltar en esta sección; aunque retardado por razones que son obvias enumerar mis sentimientos de condolencia, para el prestigioso abogado matancero doctor Julio Capó Dally, que en los días de la primera quincena de Octubre sufrió por el dolor inmenso de haber perdido a la santa y buena mujer que le dió el ser.

El duelo de Capó, —duelo de la sociedad de Matanzas— fué compartido por nuestras clases principales que acudieron al acto del sepelio del cadáver de la venerabilísima matrona fenecida.

Que derrame el cielo sobre ese hijo atribulado, con todo su consuelo, la resignación, que nos impone los designios del Supremo Hacedor.

La última nota

Para felicitar al doctor Félix J. López Luis, que ha sido designado Jefe de Sanidad Marítima, cubriendo la vacante ocurrida por renuncia del Dr. Juan Manuel Haedo.

Muy activo, muy inteligente muy popular y con clientela numerosa y una hoja de servicios médicos muy reputada el Dr. Félix J. López Luis, es acreedor, además por sus servicios prestados a la causa de la revolución. al puesto para el que acaba de designarlo el Secretario de Sanidad y Beneficencia.

Chicho, como familiarmente conocen todos al médico neopoblano, que está llamado a muy altos destinos, en su ciudad natal, por su arrastre, por sus simpatías, su desinterés y sus bondades, recibe en estos momentos las congratulaciones de toda Matanzas.

Manolo JARQUIN.

MAGNESIA SARRÁ
Sabrosa-Espumante-Anti-ácida
Inmediatamente alivia:
Jaquecas, Mareos, Acedias
ASEGURE UN DIA FELIZ
Todas las mañanas tome una cucharada
DROGUERIA SARRÁ
LA MAYOR

Prepare Ud. mismo UN TINTE PARA SUS CANAS

Sin que nadie lo sepa prepare Ud. mismo esta receta para teñir su cabello y su bigote: Una caja de Compuesto de Barbo, una cucharada de glicerina y medio litro de agua. Mézclelo todo y aplíqueselo según las instrucciones que lleva el Compuesto de Barbo. Queda a su elección agregar 3 cucharadas de bay rum o de agua de Colonia. Estos ingredientes los vende cualquiera botica.

FIEL A SU TRADICION
es siempre bueno
el sin rival CAFE de
LA FLOR DE TIBES S.A
REINA 37 • TELEFONOS A-3820 / M-7623

De la Asamblea Universitaria de ayer

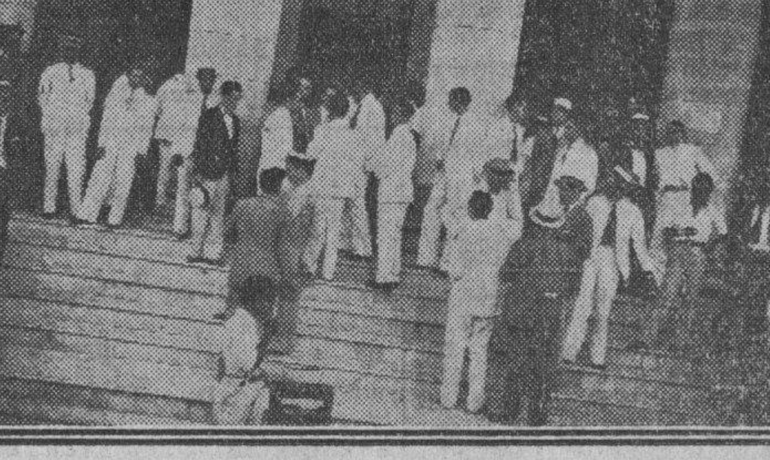

Un aspecto de la concurrencia, a la que se restringía el acceso al anfiteatro del «Calixto García».

REUNION BAILABLE EN «RAFAEL M. DE LABRA»

En la simpática sociedad «Rafael María de Labra», situada en San José e Industria, se celebrará en la noche de hoy una reunión familiar para socios y simpatizadores que será, como siempre, amenizada por el popular Jazz-Band MIKITO.

El baile comenzará a las 9, y se cree que resultará estupendo.

A bailar pues, para olvidar las penas.

FORD CUMPLIRA EL CODIGO DE LA NRA.

WASHINGTON, octubre 31. (AP.)

Se espera que Ford comenzará a dar cumplimiento, dentro de breve tiempo, al Código de la NRA, suministrando las estadísticas relativas a las horas de trabajo, jornales, etc., que han sido solicitadas por la Cámara de Comercio de Automóviles.

UNA BOMBA EN CASA DEL DOCTOR RIVERO

A las 11 y 55 minutos hizo explosión anoche una bomba colocada frente a la residencia del doctor Filiberto Rivero, en Reina 27, causando la consiguiente alarma. La máquina infernal destrozó la puerta del gabinete de consultas, así como muebles y cristales. No se sabe quien haya sido el autor del atentado terrorista. El Dr. Rivero, como se recordará, actuó de mediador entre las Quintas y la Federación Médica recientemente.

LE LLEVARON EL AUTO

Raimudo Pollés Alvarez, vecino de Amistad 87, dió cuenta a la Policía que mietras se encontraba en su domicilio almorzando dejó su auto número 1373 frente a dicho domicilio, y al salir notó que le habían llevado una rueda de alambre con su goma, la que aprecia en 25 pesos.

LA SOCIEDAD CUBANA DE INGENIEROS PIDE LA LIBERTAD DE LOS OFICIALES

Sr. Director del DIARIO DE LA MARINA.

Hé aquí la interesante comunicación que ha sido enviada.

Honorable Sr. Presidente de la República.

Honorable Señor:

La Directiva de la Sociedad Cubana de Ingenieros en sesión extraordinaria celebrada en la tarde de ayer, acordó por unanimidad dirigirse a usted rogándole la libertad de los señores Oficiales del Ejército y de la Marina que guardan prisión con motivo de los sucesos del Hotel Nacional.

Deseamos significarle que aunque la Sociedad Cubana de Ingenieros, por sus Esatutos, no interviene en asuntos de carácter político, estimamos que esta es una cuestión de índole nacional y patriótica cuya favorable solución redundaría en beneficio de la cordialidad de la familia cubana tan necesitada actual mente de paz moral y tranquilidad material.

De usted respetuasamente.

BAS, (Presidente) — (fdo) Ing. José MENENDEZ, Secretario.

HAY MAS DE $7,600 CASOS DE PALUDISMO EN LA REPUBLICO

En la Secretaría de Sanidad se sigue prestando atención al problema del paludismo, una de las enfermedades que han tomado mayor desarrollo y que aflige, principalmente a las comarcas campesinas.

Remisiones de quina y quinina, el específico contra las fiebras palúdicas, se han hecho a las Jefaturas locales de distintos términos, en especial a la jrovincia de Oriente, que pecial a la provincia de Oriente, que

LESIONADO CON UNOS VIDRIOS

El menor Reinaldo Valdés Palacios, de ocho años y vecino de Desamparados 82, fué asistido en el Primer Centro de Socorro de lesiones que se causó en su domicilio al pisar unos fragmentos de vidrios mientras jugaba con otros menores.

BUFETE DE
JOSE I. RIVERO
Notario: FELIPE RIVERO
Chacón No. 25 Tlfs.:
Habana. M-1472.
A-8142

GOBIERNO PROVINCIAL

Ha quedado constituida la Organización de Mujeres Revolucionarias en esta capital. Otilia André, Secretaria de ese nuevo organismo, presentó al Gobierno Provincial, el Reglamento porque ha de regirse.

NUEVO SINDICATO

En Santiago tde las Vegas, ha quedado constituido el Sindicato de Obreros Panaderos.

SOCIEDAD QUE SE REORGANIZA

El «Club Revolución», del que es Secretario Jesús María López, comunica que al reorganizarse, ha procedido a la reforma de su Reglamento, acompañando copia del mismo, tal y como ha quedado redactado.

ANUNCIESE Y SUSCRIBASE AL «DIARIO DE LA MARINA»

LA REGENTE

Hacemos saber a las personas que tienen prendas empeñadas en esta casa y adeudan más de seis meses de intereses pasen a renovar las papeletas para evitar que dichas prendas vayan al remate que se celebrará el día 8 de Noviembre a las ocho y media de la mañana.

CAPIN Y GARCIA
NEPTUNO 39 y 41. TELEF. A-4376

M.E.C.D. 2016

CRONICA CIVIL

Por U. E. GOMEZ CADIZ

AVISO DEL COLEGIO DE PROCURADORES

Por acuerdo del Colegio de Procuradores de esta Provincia de Octubre 28, se hace saber a los que se encuentren colegiados, lo siguiente:

1.— Se concede amnistía a todos los Procuradores Colegiados, que estuvieren atrasados con anterioridad a esta fecha, en el pago de sus cuotas mensuales, hasta el día 31 de Octubre corriente.

2.— Para acogerse a los beneficios de la anterior amnistía, será requisito indispensable:

A)— Abonar la cuota correspondiente al mes de Noviembre próximo dentro de un plazo que vencerá el día 20 de dicho mes, bien entendido que el que dentro del citado plazo no abonare esa mensualidad, se considerará dado de baja voluntariamente como Colegiado y tendrá que abonar la cuota fijada para los casos de nueva colegiación.

B)— La solicitud se hará por escrito, jurando el solicitante, al hacer efectiva la cuota antes mencinada que se encuentra en el ejercicio de la Profesión, por no haberle sido suspendido ni cancelado su título.

3.— Quedan cancelados todos los carnets de identificación expedidos con anterioridad a éste día, debiendo devolverlo el Procurador al Secretario del Colegio antes del día 21 de Noviembre, con obgeto de proveerlo de nuevo cornets.

UNA SENTENCIA EJEMPLAR.

Acaba recientemente de dictarse por el Juez de Primera Instancia de Almendares de esta Capital, Dr. Jo- de menor cuantia seguido por un que por lo moral y justa provoca el comentario más entusiasta a favor de la resolución y del probo fuciona rio que la dictó.

Se trata de un juicio declarativo de menor cuentia seguido por un bien conocido litigante; cuya demanda fué declarada sin lugar.

Este litigante se dedica habitualmente al «jugoso negocio» de dar dinero al «garrote»; facilita determinada cantidad de dinero en calidad de prestamo y para garantizar su operación se confecciona una escritura publica, donde hace vender el «prestamista» al deudor determinados bienes muebles, reservandose el dominio de la cosa dada en garantia, hasta tanto no se le hayan satisfecho totalmente, principal y sus intereses. Si el deudor se atrasa en el pago del capital tomado a préstamo o de los intereses, muy crecidos por cierto, le establece la demanda reclamando la devolución de los muebles; llegandose el caso inaudito de que un infeliz que por cualquier razon, se atrasa en el pago de un solo mes de intereses, se le establece la demanda en la que se interesa la devolución de «sus propios bienes», los cuales perderia, más las cantidades que haya dado en cuenta del capital prestado; sino hubiera, como en este caso Jueces, que no solamente hacen justicia, aplicando los rigurosos preceptos de la Ley, sino que van al fondo moral de la cuestión que le han planteado.

Con esa sentencia, el Juez Dr. Casanova, pone las cosas en su justo lugar, haciendo la declaración: que lo probado en el juicio es la celebración de un contrato de prestamo. y nunca el de compra-venta con reserva de dominio; toda vez, que los bienes que aparecen vendidos por el prestamista, jamas fueron de éste y sí de su propio deudor; declaración altamente moral nonrada y justa.

Y si, como dice la Ley 2a. titulo 22 de la Partida Tercera, hablando de las sentencias «de ella nasce gran pro, cuando es dada derechamente. por ellas se acaban las contiendas que los omes han entre si delante de los juzgadores, e alcanza cada uno su derecho», en el presente caso se ha cumplido extrictamente con ello, por el Juzgador, que las leyes no pueden amparar inmoralidades como seria el condenar al deudor a la pérdida, no solo de la cantidad que haya abonado, por cuenta de la obligación, **sino a la de sus propios bienes.**

Nosotros que sentimos la justicia, cuando se aplica con moral y honradez, no podemos silenciar el regocijo causado por esa sentencia, y nos creemos en el deber de felicitar al recto Juez que la dictó,, Dr. Casanova.

A NOTIFICARSE

Abogados, Procuradores y Partes, que tienen **notificación urgente** en la Sala de lo Civil.

Sres. Nicolás de Cardenas, Miguel A. Ramirez, Ramón Estrella, José Urrutia, Arturo Miró, Evelio Jimenez, Isidro Daumy, Paulino Alvarez, Antonio Muños y V. Gómez, Pedro Herrera Martinez, Ramón Alonso Padrol, Mario Martinez, Antonio Yanez, Eustaquio de la Torre, Benjamin M. Soles, Eugenio Lopez Freixas, Mario D. Jimenez, Martin Minsal, Santiago Rius, Fidel Jahman, María Dolores Jimenez, Angel Veiga, Julio del Valle, Alfonso Lopez Anyaumat, Joaquin Velasco, Waldo O'Farrill, Antonio Diaz Torres y Joaquin Gallardo.

AUDIENCIA DE LA HABANA

SALA DE LO CIVIL.

VISTAS PARA EL DIA DE HOY

1— Contensioso-Benito Enriquez contra Junta Protestas.

2— Divorcio-María Garcia contra Luis Rosal.

3— Divorcio-Vicente Estrada contra María Fontecilla.

4— Incidente-Harper Motor Co. contra Vicente Aced.

5— Menor Cuentia-Angel Collazo contra Jesé Pozo.

6— Menor Cuantia-Manuel Herrera contra Felipe Perez.

SUBASTA

Para el día 28 de Noviembre a las 9 de la mañana está señalada la subasta—del solar número 12 de la manzana 80 del Reparto de Medina, manzana formada por las calle I, J, 21 y 23, en el Juzgado de Este Secretaría de Diego Rodríguez, y en el juicio seguido por el Dr. Cristóbal Bidegaray contra Da. Francisca Leonila García y Menéndez.

SENTENCIA

Por el D. Juan I. Jústiz, Juez de Primera Instancia del Sur, se declara sin lugar la demanda de menor cuantía seguida por Fulgencio Gómez contra la sociedad de Emilio Gómez y Cía, en cobro de pesos.

SEGUNDA DE CRONICA CIVIL...

SALA PRIMERA:

1—José Ferré Vidal por defraudación— defensor Dr M. Céspedes—acusador Dr. S. Moré.

2—Gustavo Alonso por rapto—defensor Dr. Rosado.

3—Idelfonso Samper y otros por malversación—defensor Dr. Portela.

4—José M. Hernández Abella por falsedad—defensor Dr. E. Roig, acusador Dr. Ruiz

SALA SEGUNDA:

1—Evelio Alfonso y otro, por falsedad—defensor Dr. Mencio.

2—Leopoldo Viñas y otro, por falsificación de marca,—defensor Dr. Herrero.

3—José O'Halloran, por malversación—defensor Dr. Garcilaso de la Vega.

4—Pedro J. García por estafa defensor Pror Santiago.

5—Esteban González por rapto—defensor Dr. Pérez Arteche.

6—Julio Pantojas por lesiones,—defensor Dr Calderón.

7—Guillermo Torres por disparo—defensor Dr. Perea.

8—Eleuterio Fraga por allanamiento de morada—defensor Dr. Mario Chardiet.

9—Raúl Alquizar, por estafa—defensor Dr. Casabuena.

10—Antonio Chopman por infracción ley drogas—defensor Dr. Núñez Villavicencio.

11—Armando del Valle por estafa—defensor Dr. Castellanos.

SALA TERCERA:

1—Carlos Blanco. Lesiones Defensor: González López.

2—Fernando Mádan. Robo. Defensor: Lombard.

3—Ramón Mellado. Atentado. Defensor: García.

4—José Porto. Falsedad. Defensor: Ramón Guitiérrez.

5—José Velasco Homicidio. Defensor: Pérez Pico.

6—Pedro Fraga. Estafa. Defensor: Giberga.

Las cinco últimas son continuaciones de juicios ya suspendidos.

CITACION ESTUDIANTIL

Se ruega a todos los estudiantes de los tres cursos de Ciencias, se sirvan concurrir a la Junta que se efectuará el sábado 4 del presente mes, a las 9 a. m. en el aula de Biología de la Universidad.

Esta citación obedece a motivos de vital importancia para los citados alumnos.

Delegado del 3er. año de Ciencias

NUEVA DIRECTIVA DE LA Asc. NACIONAL DE AUTORES

En la noche del pasado lunes, se reunió la «Asociación Nacional de Autores» en su local social de Peñalver número 5, tomando entre otros, el acuerdo de reanudar su vida activa en defensa de los intereses de los Autores, hoy conculcados por los aprovechados de siempre. A la vez se eligió la nueva directiva que la componen los señores Manuel Carvajal, Presidente; Ismael Diaz, Vicepresidente; Felipe Valdés, Secretario; Julio Chapotin, ViceSecretario; Antonio Camino, Tesorero; Nicolás Duarte, Director Gerente y Bienvenido Julián Gutiérrez, Luis Carrillo, Joaquín Marcoleta, Pedro García y Rogelio Guarda Ponce, Vocales.

CLAUSURADA LA ESTACION DE RADIO C M Q

Por orden de la Policía fué clausurada en la mañana de hoy la Estación radiodifusora C.M.Q., la Casa de las Medias, en instantes en que se encontraban trasmitiendo un manifiesto de la O.C.R.R.

Habrá cesantías y algunas reposiciones en Sanidad

Nuevamente la espada de Damocles de la cesantía se halla sobre las cabezas de los empleados de Sanidad, y es visible una atmósfera de alarma en esas oficinas burocráticas. Tan evidente como que aún no impera el orden en elllas.

Trátase, según se dice, de cargos que antes nombraba el Jefe Local de Sanidad, pero cuya designación hará en lo sucesivo, personalmente, el Secretario.

Existe la impresión de que volverán a Sanidad algunos de los cesanteados últimamente y también que todas las designaciones habrán de recaer en revolucionarios auténticos.

Con este motivo uno de los concurrentes a la antigua Casa de las Viudas decía: La verdad es que si en tiempo de Machado hubiera habido tantos revolucionaros como ahora están apareciendo, se le habria ahorrado un gran trabajo a Mr. Welles.

CRONICA DE LA MODA.

La moda para niñas y jovencitas.

La mujer empieza a ser elegante desde niña. La elegancia es el concepto que primero asimila y practica la mujer. De ahí que los modistos la presteno moda infantil y juvenil una atención excepcional. En lo que respecta a la moda de invierno, las ideas nuevas están realizadas en las creaciones infantiles y juveniles con gracioso desenfado y audacia.

En los sombreros, por ejemplo—el estilo ha cambiado notablemente— se imponen dos tendencias llenas de gracia y elegancia: el estilo aboinado y la forma jokey.

Sweaters

En el conjunto la moda impone el sweater como una nota de exquisita elegancia sportiva. Pero la tarea de presentar la moda desde el anuncio será labor siempre incompleta. Examinando directamente las nuevas creaciones es como mejor se obtiene una impresión correcta y exacta de la moda, de su estilo y de sus materiales. Con esta idea hacemos en el tercer piso las correspondientes exhibiciones: vestidos, sombreros, abrigos, sweaters, zapatos, etc.

Y de acuerdo con nuestra tradición comercial, hemos marcado todas las novedades sometiéndolas a un criterio del mayor rigor económico.

CADA DEPARTAMENTO ES UNA MAGNIFICA EXPOSICION DE LAS NUEVAS CREACIONES.

VISITELOS TODOS.

El Encanto

(Solicite en cualquier departamento nuestro folleto sobre la moda de invierno.)

PARIS AL DIA

ELOGIO DE LA BRUTALIDAD

(De nuestra Redacción en París)

Creo que fué Rabelais quien dijo que: las multitudes eran imbeciles yo añado que el signo distintivo de la multitud es la brutalidad y como corolario la inconstancia.

Y si no pruebas son amores.

Días pasados celebrábase una corrida de toros en Dax, la hermosa ciudad a la que los pinares de las landas gasconas le dan el aspecto de un rico joyel encerrado en suntuoso estuche de esmeraldina seda. Nada tiene de extraño lo de la corrida, pues sabido es que el mediodía francés es tan taurófilo como la propia tierra de Lagartijo o Guerrita. La multitud era... lo que son las multitudes en días tales; alegre y bulliciosa; el cartel?

Suculento. Toros de primera y como matadores Barrera y otro más cuyo nombre olvidé...

Las dos serían cuando una lujosa y potente Hispano desembocando a una velocidad vertiginosa por la carretera de España atropelló matándola casi una viejecita que de la mano de una niña se paseaba.

El gentío rodeó el coche vociferando y sin la intervención de los gendarmes los dos tripulantes del coche hubiesen terminado malamente sus días y todo por el gesto insultante del dueño del coche que no era otro que Barrera el matador de toros; su gesto consistió en sacar la cartera y lanzar al aire un puñado de billetes de Banco...

x x x

Sol radioso; sol casi español; gentío inmenso, abanicos, sombreros de paja, gestos en francés, en español, en gascon y en euskaro. Suenan los clarines, sale el alguacilillo y hé aquí las cuadrillas: el sol quiebra sus rayos sobre los oros y las sedas..apenas Barrera pone su pie sobre la arena del circo un inmenso clamor de insultos y amenazas le acoje; los cojines y banquillos llenan el redondel, un ciclón de silbidos; una tromba de imprecaciones llena el espacio... ¡Assassin, assassin, grita la multitud ebria y salvaje... el torero pálido como un cadáver se retira.. y sale el primer toro...y la multitud inconstante aplaude y aplaude y aplaude.

Barrera vuelve al ruedo y poco a poco gracias a su arte (?); a su temeridad, la multitud que horas antes le hubiera linchado, no respira de ansiedad siguiendo el TRABAJO DEL HEROE (!!)... y cuando de una estocada soberbia el pobre toro abandona la vida por un mundo mejor.. los aplausos, los vivas, ensordecen el espacio...y el asesino de antes es elevado sobre los hombros de algunos robustos mocetones y paseado en triunfo en medio de la multitud frenética, loca de entusiasmo y de bestialidad...

x x x

Y por la noche en el paseo que borda las orillas del Adour me decía un amigo:

—Rabelais tiene razón: la turba es imbécil, la turba es bestial y hasta nosotros llegaban los ecos de los comentadores de la faena magnífica; mientras que en el Hospital, no lejano, agonizaba la viejecita atropellada por la lujosa Hispano del matador...

Alejandro G. ALVAREZ

París, Septiembre 1933.

LA HUELGA Y YO

Por JOAQUIN ARISTIGUETA

«Decíamos ayer» que hoy trataríamos de cómo se explota la huelga sin tener en cuenta el hambre de los huelguistas, y vamos a ello.

Entre los huelguistas hay cronistas sociales (¡los estimuladores de toda vanidad social, SINDICALISTAS!), cronistas teatrales, cronistas de sociedades españolas, de deportes etc.: hay periodistas con «botellas» del Gobierno (de este y de todos) y los hay que no son huelguistas y que manejan la huelga. Y todos estos comen a diario, porque tienen ingresos especiales: los teatros, los deportes, las sociedades españolas, los salones, todos subvencionan a los periodistas a tal punto, que el sueldo del periódico les es lo de menos: Hay quien gana cinco pesos semanales en el periódico, y le daría lo mismo no ganar nada: de extras obtienen dos, tres, cuatrocientos pesos mensuales: ¡y son sindicalistas también!: ¡y se exhiben como ejemplos de la explotación de las Empresas!

Los únicos idiotas huelguistas somos los que hacemos labor de pensamiento; los que no salimos a la calle, trabajamos en nuestras mesas y no tenemos contacto con las entidades que dan suministros metálicos especiales. En los periódicos, los que no escriben son los «periodistas» que conocen los centros donde se gratifica; los que tenemos que escribir y firmamos, somos conocidos del publico, pero nadie nos da nada extra. Y somos los que no íbamos buscando nada a la huelga, como yo, que ganaba el máximum que hoy puede ganarse, uno de los mejores sueldos de redactor en Cuba, de escritor mejor dicho, pues redactor en el exacto concepto, es el que tiene que poner en «católico» las notas barbáricas de la generalidad de los «periodistas» o reporteros; los que fuimos por compañerismo para comprobar después que fuimos juguetes de cuatro incapaces.

Los únicos idiotas somos (yo me cansé de serlo, al fin) los que escribimos y los que trabajan abajo, en el infierno del periódico, entre los mónstruos de hierro; los obreros mecánicos, linotipistas, cajistas, maquinistas etc., que tampoco tienen extras. Y así, mientras la «huelga» nos pagaba a nosotros de uno a cinco pesos a la semana, los cronistas y la Comisión de huelga (que no es de huelguistas) tenían sus ingresos intactos: ¡de ahí que mantengan todos un gran optimismo!; porque hay que ver lo optimistas que son las buenas y cumplidas digestiones.

Es decir, todos no: porque, aún con esa integridad de los ingresos, los cronistas más avisados se dan cuenta de que la crónica peligra, de que no es igual ser cronista de DIARIO DE LA MARINA que tira cuarenta mil ejemplares, que de cualquier otro periódico que los tira todos, y aún con su privilegiada posición, darían un ojo por regresar al dulce hogar de las Empresas, porque saben que de todos modos la cosa les va a costar «un ojo de la cara» (y esto es cosa que está a la vista).

Así, puedo asegurar (y espero que no habrá quien me lo desmienta) que absolutamente todos los huelguistas quisieran que esto se acabara, pero no se atreven a decirlo. Los unos porque no comen, y los otros porque temen no comer, quisieran terminar el debate, hallan los ofrecimientos de las Empresas razonables y se darían por muy contentos si estas prometieran recibir de nuevo a todo su personal. Así lo expresó el de DIARIO DE LA MARINA cuando yo pedí la autonomía de la huelga, cuando se le exigió al Pleno Sindical que la diera, y éste la concedió bajo la presión de la Junta, para no cumplir el acuerdo en cuanto la junta quedó disuelta y yo decidí abandonar tanta podredumbre. Pero, cuando las Empresas accedieron a recibir a todo el personal, el Pleno Sindical impidió el arreglo para mantener «sus» periódicos, sin importarle el hambre de los demás; y ahora que el Sindicato se disuelve, el Pleno quisiera aceptar aquellas condiciones, pero hallan que las Empresas ya no aceptan a todo el personal, y los que se van a quedar en la calle, conscientes de su incapacidad, sin que les respalde el crédito de una firma, sin el prestigio de una intelectualidad probada, prefieren mantener la huelga que los mantiene a ellos a costa del hambre de los que tienen el pan asegurado por su propio valer.

Que esto es así, se comprobaría si el Pleno sometiera la huelga a un referendum secreto: garantizo que el 90 por ciento de los huelguistas votarían por el pacto con las Empresas. ¡¡A qué no lo corre el Pleno!!

Para prueba de que esto es así, basten los ejemplos vivos siguientes: Abela quiso tirar una revista y el Pleno le declaró «traidor» (porque el Pleno, ni nadie en el Sindicato de Artes Gráficas, saben lo que es «traidor»). Y Abela tuvo que desistir para no ser traidor. En cambio, a mí que tengo todas las características de la traición, el Sindicato no me ha declarado «traidor» todavía, que yo sepa, y esto me tiene muy molesto. Bien es verdad que yo he declarado traidor al Sindicato y al Pleno antes, y no consiento que me plagien. Y supongo que no me declaran traidor, porque se yo demasiado, y si me lío a publicar nombres, dejo hueco el Sindicato.

Frau Marsal quiso también publicar DOS diarios, pidió «permiso» al Sindicato y aún no le ha contestado. Hace de esto más de medio mes. El Sindicato le quiso exigir el precio de 5 centavos y Frau advirtió que «La Voz» se vendía a UNO y «Alma Máter» a tres: y después de haberse burlado así los «úkases» del Sindicato (porque del Sindicato se burlan, todos los que tienen capacidad burlesca) no era cosa de pedirle a él gollerías. Y de ahí que no se le haya contestado a Frau Marsal.

Y la actitud es, no ya torpe, sino infame: porque Abela con su revista y Frau con sus dos diarios, amoldados a la ética de la huelga y del Sindicato, como proponían, no sólo no eran traidores, sinó que eran BENEFACTORES: eran la más grande ayuda para la huelga, porque la descongestionaban de personal. Lo menos un centenar de compañeros huelguistas iban a tener trabajo. Esa revista y esos diarios, ¡eran los únicos que iban a romper el lockout y romperla victoriosamente; eran la bofetada a las Empresas, la acusación, puesto que se probaba que otras empresas podían pagar lo que las «enemigas» no querían dar. Eso era lo inteligente y lo moral de la huelga y del Sindicato: pero era pedir inteligencia y moral, y era mucho pedir.

Porque la presencia de esos periódicos representaba la pérdida del poder que el Pleno necesita para sí, pese al hambre de la masa. Era perder el Poder de la Prensa, el «control» soñado en un mal sueño.

¡Y el Pleno traicionó a la huelga!

Y como yo no quiero nada con traidores, me fuí, fracasado después de tener el triunfo de mis compañeros (no el mío, que nada ganaba) en mis manos.

Pero hay más sobre los «traidores». Mañana insistiremos.

NOTAS AMARILLAS

Por el Dr. Felipe Rivero

Los procaces insultos que contra la colonia española de Cuba aparecieron en una de las últimas ediciones de «El País Libre» copiado textualmente en esta sección en el día de ayer, sirvieron (y de ello me siento orgulloso) para que recibiera yo distintos telefonemas de estimables clientes y amigos, quienes, ignorantes de esa burda campaña del Sindicato de Artes Gráficas contra los españoles de Cuba y su comercio, nunca pensaron que la imbecilidad de los demagógicos sindicalistas tropicales los llevara en su demencia a desnotar, vejar y calumniar a aquellos mismos a quienes de rodillas casi les pedían sus anuncios, y al fracasar en este empeño, apelaron a la tantas veces socorrida campaña de la amenazas, por medio de los otros «sindicatos que existen en fábricas e industrias de todas clases.

Así se ha dado el caso de que una o dos de éstas últimas se haya visto coaccionada al extremo de haberse perjudicado no solo la buena marcha de su administración, sino también en su propia conciencia.

Pero así y todo, no obstante esas coacciones al comercio español, también ha fracasado ruidosamente el rojizo Sindicato, al cual pertenecen algunos intelectuales de los que dijo cierta vez el conocido periodista don Manuel Aznar que había que ponerles, para su uso exclusivo, un corrector de pruebas y otro de Sintaxis, Prosodia y Ortografía.

x x x

La prensa Sindical-comunista está, por lo visto, empeñada en no cantar desde que se fundó (en aciaga hora para ellos, los del Sindicato) más que la palinodia.

No dan una en el clavo.

Así, ahora, nos amenazan como gentes histéricas adoloridos por la gran propaganda que le han hecho al DIARIO con sus estridencias, de modo tal que nadie ni aún ellos mismos creen lo que dicen.

Por eso, antes esas bravuconerías, no obstante estar curados de espanto, nos sentimos muy medrosos... ... ..Y como medida de prevención, confesamos y comulgamos diariamente.

Le tenemos mucho miedo en esta redacción de esclavos, a ciertas patadas.

No nos llega la camisa al cuerpo.

Creánlo así los valientes señores que en busca de «necesarias reivindicaciones» han hecho que la suscripción del DIARIO DE LA MARINA haya subido por su culpa, más de un treinta por ciento.

Por eso, mientras subsista tal estado de cosas, los españoles «cavernícolas» no harán la maleta.

Y se quedarán aquí con nosotros los del «Diario vetusto» con sus sucias paredes, que sucias y todo son nuestras.

x x x

Don León Ichaso, Joaquín Aristigueta y Fernández de Castro (el bueno) están diariamente, desde sus respectivas secciones diciendo muchas inexactitudes.

Por eso nadie los cree...

x x x

Días pasados, en una casa contigua a la de un obrero de este periódico, el señor Grau, explotó un petardo.

Luego «El País Libre», dando cuenta del suceso dijo que el petardo en cuestión fué, posiblemente, puesto de modo equivocado porque, según las noticias que tenía el repórter de dicho periódico, era otro el destino de esa máquina infernal. Estaba, según su criterio, destinada para hacer explosión en la casa del «conocido porrista Sr. Grau, linotipista del DIARIO DE LA MARINA».

Felicito al «desconocido» repórter por su gran sagacidad.

Y le doy el pésame, por otro lado, por su innato desparpajo al afirmar que Grau, persona decente toda su vida, fuese porrista.

Por suerte, aquí en Cuba, todos nos conocemos.

Un Día En NEW YOK

Una fortuna en humo. — Nueva York en bancarrota. — El precio de un periodista.

Por WALTER R. DOUGLASS,

En Jersey City — al otro lado del Hudson — unos muchachos han quemado 5.000 pesos en billetes verdes. Los muchachos encontraron el fajo de billetes dentro de una cartera en un automóvil abandonado. Creyendo que el dinero era falso, emplearon el papel para hacer fuego. Lo trágico del caso es que un mecánico que estaba presente recibió un billete de cincuenta pesos de manos de uno de los muchachos. «Gracias», les dijo, y con desenfado aplicó el billete ardiendo al extremo de su cigarro. También el mecánico creyó que el billete era falso.

La madre de uno de los muchachos, Mrs. Margaret Quirk, logró sacar del fuego cien pesos en billetes y los llevó a la policía para ver si realmente era dinero. La policía no estaba muy segura, pero para no quedar muy mal, fueron al banco donde el dependiente les informó que eran billetes muy buenos, del cuño de 1922. Hasta hace cinco años los billetes del Tio Sam eran grandes. Ahora tienen tamaño reducido. Ya la policía y la gente ha olvidado los billetes grandes.

La policía devolvió a la mujer los cien pesos después de averiguar que auto había sido abandonado hace un año y que había sido vendido a un traficante en metal viejo, por un desconocido, por la suma de cuatro pesos. El traficanae hoy está indignado. 5.000 pesos en humo. — declara con enfado. 5.000 pesos abandonado en un auto desahuciado, que caen en manos de niños. Toda una fortuna en estos dias terribles.

EL FRAUDE CIEGA

New York está en plena bancarrota. La ciudad necesita un credito de 27 millones de pesos urgentemente. Los banqueros se niegan a hacer empréstito. La ciudad de New York aprobó un presupuesto municipal este año de 600 millones de pesos. Los bancos advirtieron a la municipalidad que no habria empréstitos si no se reducian los gastos. Los banqueros que los 150.000 empleados de la municipalidad recibirán sueldos más bajos. También querian que se eliminaran algunas sinecuras. El municipio con firmeza espartana desbyó los consejos de los banqueros. Esos 150.000 empleados representan tal vez un millon de votantes. El municipio necesita votos. Para librarse de la bancarrota el municipio trató de aumentar las contribuciones. Tal vez haya sido una noción equivocada. En noviembre hay elecciones y por primera vez en más de 20 años la máquina municipal tiene oposición seria.

Si la ciudad no logra obtener el crédito que busca, no podrá pagar sueldos. 150.000 empleados sin sueldo en una ciudad que ostenta dos millones de cesantes no ofrecen mucho optimismo para el invierno.

PERIODISTAS Y SIRVIENTES

La depresión no ha herido a los domésticos. Las mucamas suelen todavia obtener sueldos de cincuenta pesos y sesenta pesos mensuales, casa y comida. El trabajo es arduo las amas de casas haraganas, y las muchachas escasean. Nueva York resulta, en cierto modo hoy, un paraiso para las domésticas. En cambio las obreras de oficinas están sin puestos. Se ofrecen por menos sueldos que las domésticas pero no encuentran amos.

Y los periodistas estamos en la misma condición que los esclavos de oficinas. No pudiendo adoptar falda no podemos buscar trabajo como domésticass. Pero un propitario de periódico en la metrópolis cree que el periodista puede trabajar como el sirviente en mal tiempo. He aqui el anuncio que publica hoy el New York Times:

«Necesito Director de Peródico en Long Island, tipo universitario, habil para solicitar anuncios. Debe ser soltero. Se le dará casa y comida y algún dinero en efectivo».

En mi deseo de trabajar he llamado por teléfono al anunciante. Necesita un hombre para encargarse por completo de un periodico diario con circulación de 10.000 ejemplares. Me ofreció una habitación en un hotel de su propiedad, dos comidas diarias y dos pesos semanales para cigarros.

NOS VISITA EL DIRECTORIO DE LA ESC. TEC. INDUSTRIAL «ROSALIA ABREU»

En la tarde de ayer nos visitó una comisión de alumnas de la Escuela Técnica Industrial pertenecientes al Directorio Estudiantil de la misma con el propósito de hacer pública la conveniencia de que sea aceptada la renuncia que de su cargo de Directora de la Escuela tiene presentada la señora Dulce María Escalona.

Las visitantes quieren hacer llegar al Doctor Costales Latatú, Secretario de Instrucción Pública y Bellas Artes, el deseo de que se acepte dicha renuncia, pues ello redundaría en beneficio de la disciplina de dicho plantel y del mejor desenvolvimiento de las labores pedagógicas, cuyas deficiencias actuales pueden comprobar cuantas personas lo visiten.

CAUSA POR FALSEDAD EN DOCUMENTOS OFICIALES

El doctor Mencía, Juez Especial, ordenó ayer tarde la práctica de peritaje relacionada con la causa 774 del año 1930, por falsedad en documento oficial, contra Enrique Isasi ex-empleado de Hacienda quien también aparecía cobrando en la Cámara de Representantes. Los peritos calígrafos Mascort y Mazón cotejaron las firmas que aparecen en los libros de antigua congreso y luego las de otros documentos de Hacienda, comprobando que en los primeros días eran idénticas, no así los sucesivos. Hoy en la mañana se llevará afecto otras pruebas interesantes sobre esta causa.

SE CAUSO LESIONES AL CAER

El sargento Leal, de la 13 Estación de Policía, se constituyó en la casa calle General Lee 17, domicilio de Quintin Osaba y Suárez quien había sido asistido en la Casa de Socorros de varias lesiones menos graves que sufriera en la calle de Prado y Zenea al resbalar y caer sobre el pavimento.

M.E.C.D. 2016