1A SECCION

SERVICIO DE THE ASSOCIATED PRESS. Esta queda autorizada para usar nuestro servicio y noticias de información.

HILO DIRECTO CON NUEVA YORK

DIARIO DE LA MARINA

El DIARIO DE LA MARINA es el periódico más antiguo de Cuba. Fué fundado en el año mil ochocientos treinta y dos.

SERVICIOS ESPECIALES DE ESPAÑA

1A SECCION

AÑO CIENTO UNO.—NUMERO 254 ACOGIDO A LA FRANQUICIA POSTAL — HABANA, MARTES, 19 DE SEPTIEMBRE DE 1933.—SANTOS JENARO Y ELIAS — TIEMPO PARA HOY: VARIABLE — PRECIO: CINCO CENTAVOS

EL DR. MIGUEL MARIANO GOMEZ APOYABA LA REVOLUCION, PERO SUGERIA UN CAMBIO DE FORMA EN EL GOBIERNO

(INFORMACION EN LA PAGINA TRES)

ESPERAN LOS ESTADOS UNIDOS LOS ULTIMOS INFORMES SOBRE CUBA PARA DECIDIR SU POLITICA

Los funcionarios de la Cancillería no hacen comentarios públicos

están preocupados por la agitación en los centrales

La situación de Manzanillo se estima grave. Se ha ordenado a un crucero fondear en la bahía

WASHINGTON, septiembre 18. — AP.—Los jefes de la Cancillería de los Estados Unidos se mantienen esta noche en constante y cuidadosa espera por el resultado de las conversaciones que se celebran en la Habana entre los lideres políticos cubanos, y en los cuales ha de basarse la política norteamericana hacia Cuba.

El secretario de Estado, Hull, tiene en su poder un amplio informe de la conferencia sostenida entre el Presidente Grau San Martín y el Embajador Welles. Reteniendo como estrictamente confidencial su contenido, Mr. Hull dice que desea recibir más información antes de tomar decisiones. Y se espera en cualquier momento una evolución de la situación cubana que conduzca a la estabilidad o produzca nuevas dificultades políticas. Los funcionarios de la Cancillería en general mantienen el silencio sobre el significado de los actuales acontecimientos.

Se han hecho indicaciones de que los comentarios públicos actuales respecto a la orientación interior de los asuntos, se interpretara en Cuba como que signifique interferencia norteamericana.

La noticia de que el Presidente Grau San Martín ha indicado que estaría dispuesto a entregar su cargo si esto pudiera ser beneficioso a Cuba no ha motivado ningún comentario verbal en el Departamento de Estado.

Hull, hablando esta mañana con los periodistas, dijo que necesitaba más datos antes de que pueda tomarse en consideración aquí el problema del reconocimiento del gobierno cubano.

Luego se refirió a las conferencias que están celebrando los representantes de las distintas facciones políticas, indicando que la clave puede encontrarse en ellas.

Las noticias de desórdenes en el interior de la Isla continúan llegando al Departamento de Estado. Tal como son trasmitidas por los Cónsules norteamericanos de varias secciones, su carácter general es de marcada tensión.

Los últimos informes disponibles hablan de las protestas de los administradores de cinco centrales azucareros cercanos a Camagüey. Hull declara que está considerablemente alarmado por la continuada agitación obrera.

La situación obrera se considera tan seria en Manzanillo que se ha ordenado que un buque de guerra norteamericano esté disponible frente a ese puerto.

El Departamento de Estado ha sido informado de que estaba preparada allí una huelga general para hoy, pero no sabe si ha sido declarada. El Alcalde de la ciudad ha sido depuesto, y sustituido por un sargento del ejército.

También se reporta una continua tensión en Santiago y Cienfuegos, y los informes consulares dicen que el pueblo está agitado en Soledad.

LOS JUBILADOS DEL SENADO PIDEN QUE SE LES PAGUE

Recibimos ayer una atenta carta, firmada por un grupo numeroso de jubilados y pensionados del Senado de la República.

En la misma ruegan al Secretario de Hacienda que—atendiendo a la difícil situación por que atraviesan—ordene el pago de sus asignaciones.

Según recalcan en la misiva a que hacemos referencia, hace cerca de cuatro meses que no perciben cantidad alguna, lo que hace elevar a más de quince el número de mses que se les adeudan.

SOLDADOS Y ESTUDIANTES A MORON

A las tres de la madrugada salió de la Estación Terminal un tren de tropas en el cual va un contingente de estudiantes perfectamente armados. Se dirigen a la zona camagüeyana en que opera Blas Hernández.

A la firma de Roosevelt el aumento de la cuota azucarera cubana

Podrán entrar este año 2 millones de toneladas de azúcar en los EE.UU.

Será aumentada la cuota a las Filipinas, pero probablemente no alcance 1.200,000 toneladas

WASHINGTON, septiembre 18. AP. La tercera y última versión del proyectado convenio de estabilizacicón azucarera hállase, esta noche, casi terminada y en condiciones de ser sometida a la aprobacion del Presidente Roosevelt y de los directores de la administración agrícola.

A menos de que ocurra una nueva e inesperada revisión, este plan establecerá mayores cuotas para Cuba y Filipinas, mientras que las cuotas de producción de otros sectores permanecen, sustancialmente, igual a las estipuladas en el anterior convenio, que fué ampliamente discutido en una información pública.

La cantidad de azúcar que Cuba estará autorizada a vender en los mercados norteamericanos probablemente será alrededor de dos millones de toneladas en este año.

Filipinas aspira a 1.200.000 toneladas, pero considérase dudoso que el pacto final establezca esa cuota. Los planes actuales son aumentar en más de cien mil toneladas la cuota original filipina, que era de 955.920 toneladas.

Si este convenio es aprobado por el Presidente Roosevelt y los jefes de la administración agrícola, el pacto estará en vigor durante tres años, a contar desde el primero de julio pasado. Sus principales características son la de fijar a las distintas zonas productoras las cuotas que pueden colocar en los mercados norteamericanos.

Con objeto de abrir lugar al aumento de la cuota cubana y a la de Filipinas, que aumentarían a cerca de 7.000.000 de toneladas de la cuota total de azúcar cruda a vender este año, se ha ideado el proyecto de crear una Corporación de Reservas Azucareras.

Los planes actuales son aplicar cuotas máximas de Cuba y Filipinas solamente en este año, y después iniciar una disminución gradual de manera que al terminar el tercer año se limiten unas 1.700.000 toneladas en la cuota azucarera de Cuba, y 955.920 toneladas en la de Filipinas.

Si la Corporación de Reservas no pudiera durante la estación deshacerse del azúcar que tenga las cuotas del siguiente año se reducirían proporcionalmente.

El Presidente Roosevelt, intervino, personalmente, en los problemas azucareros, hace una semana, cuando parecía que las diferencias de criterio eran irreconciliables.

Las cuotas de otros distritos productores, fuera de Cuba y Filipinas, son: Haití, 975.000 toneladas; Islas Vírgenes, 9.080 toneladas; Puerto Rico, 875.000 toneladas; Louisiana, 250 mil toneladas; Florida, 60.000 toneladas y productores de azúcar de remolacha, 1.750.000 toneladas.

Nicaragua trata de ser incluida en cualquier programa azucarero que sea adoptado.

Está alzado en Morón Juan Blas Hernández

El Secretario de Gobernación confirmó la noticia del alzamiento del leader revolucionario, asegurando que pronto ha de ser aprehendido por las fuerzas del Ejército

Esta foto de Juan Blas, que fué tomada en Morón, cuando se disponía a ascender al aeroplano que había de trasladarlo a la Habana, vuelve a ser de actualidad, ya que a última hora nos llega la noticia de que acaba de alzarse en aquella población contra el gobierno constituído.

Anoche en Palacio, nuestro repórter interrogó al Secretario de Gobernación doctor Guiteras acerca de la noticia circulada en la Habana, del alzamiento del Coronel Blás Hernández en Morón.

—Es cierta la noticia, nos dijo pero de fuentes oficiales puede asegurarse que solo lo siguen unos cien hombres sin que entre ellos se encuentre ningún elemento militar. Por el contrario el Ejército lo persigue ya activamente y estoy seguro que no transcurrirán muchas horas sin que este problema tenga una solución análogo al movimiento de Consolación.

—A la hora que es ya están en actividad tres escuadrones. Tenemos la seguridad de que no podrá llegar a las lomas de Trinidad que donde actuó Blás Hernández cuando se alzó contra Machado. Se han cursado las ordenes pertinentes para no dejarlo llegar ahí.

Y no nos dijo más el doctor Guiteras.

Esta madrugada recibimos la siguiente ratificación telefónica, que literalmente copiamos:

Morón, septiembre 19. (Por teléfono, a las 2 y 10 a. m.)—De tres a cuatro de la tarde de hoy abandonó el pueblo el coronel Blas Hernández, acompañado de unos trescientos hombres perfectamente armados, creyéndose haya marchado a barrio de Ranchuelo.

Según las noticias que he podido obtener, la actitud del coronel Blas Hernández de abandonar Morón con sus tropas fué autorizada por el jefe militar de la plaza, sargento Mazorra, ascendido recientemente a teniente.

Se cree que el coronel Blas Hernández continúe la marcha por las paralelas del Ferrocarril del Norte, rumbo a Santa Clara.

Se ignoran más detalles, así que fuerzas del Ejército hayan salido para perseguirle.—PILA REVUELTA, Corresponsal.

Azotado el "M. Castle" por el ciclón

Una señorita pasó una noche tocando el piano para animar a los pasajeros en peligro

NUEVA YORK, septiembre 18 AP. Sorprendido por un espantoso temporal en alta mar y sin medios de comunicarse con el resto del mundo, el vapor «Morro Castle» y sus pasajeros pasaron una angustiosa noche el viernes pasado, rezando y cantando, y esforzándose por no pensar en un desastre.

Al desembarcar hoy en este puerto; los pasajeros elogían a la señorita Gwendolyn Taylor, de 22 años de edad, bella negociante de Filadelfia que para levantar el espíritu general estuvo tocando el piano casi toda la noche del viernes, mientras el buque luchaba por sortear las olas del tamaño de montañas.

El «Morro Castle», salió de la Habana el miércoles por la noche, confiando su capitán en que podría adelantarse a la tormenta, pero fué alcanzado por esta encontrándose cerca del Cabo Hatteras, el buque fué azotado por el temporal durante 48 horas casi continuas, y algunos pasajeros recibieron lesiones leves a causa de las caídas sufridas.

Uncabomató a un hombre e hirió a otro

Antes de cometer el crimen inventó un atentado a Carbó

Al descubrirse su embuste no quiso pagar el auto en que había viajado e hirió a los 2 hombres

Cerca de la una de la madrugada de hoy el cabo del Ejército Bienvenido Vega, perteneciente al Batallón 1, de Artillería, destacado en el Cuartel Máximo Gómez Báez, dió muerte en el Parque de Maceo de un tiro de su fusil, a un sujeto de raza blanca, conocido por Mario y cuyas demás generales no se han determinado aún e hirió de gravedad al chauffeur Horacio Guerra, de 28 años, vecino de San Miguel 181, que manejaba la máquina 35059.

Ambos fueron conducidos al Hospital Municipal por Mario Ramírez, residente en Cerro y Domínguez, y por Juan Lepita, domiciliado en el pueblo de San Cristóbal; en dicho establecimiento benéfico los doctores Balparda y Guzmán reconocieron el cadáver de Mario, que presentaba una herida producida por proyectil de arma de fuego en la región labial superior, orificio de entrada y otro en la región carotídea izquierda, orificio de salida y a Guerra se le apreciaron múltiples heridas, también de arma de fuego, diseminadas por las regiones costo mamaria derecha, glútea, hombro y femoral del lado derecho, con fractura de los huesos y otra en la región external, siendo su estado de extrema gravedad.

Ante el teniente Parra, al mando de la Séptima Estación, declaró el herido Guerra que se encontraba con su automóvil en la piquera de Monte y Cienfuegos, cuando se le presentó el cabo Vega, alquilándole la máquina y ordenándole lo condujera a la residencia del señor Sergio Carbó, en 17 número 2, llevando a su lado al exponente, Mario, que era su amigo.

Una vez en casa de Carbó, después de conferenciar el cabo con aquel, subieron a la máquina dos soldados, dirigiéndose al café Marte y Belona, y al Hotel Saratoga, regresando después al domicilio del señor Carbó.

Siguió relatando que al tratar el Guerra, de cobrar el importe de las carreras a los soldados, éstos le dijeron que el que pagaba era el cabo por lo que se encaminó a donde estaba dicho militar en casa del citado Carbó, montando el cabo Vega la máquina y como se negara a abonarle el dinero que le reclamaba se suscitó una discusión, que degeneró en disputa, estando ya en el Parque Maceo, disparándole Vega con su rifle una vez ya fuera del auto y a una distancia que no puede precisar, hiriendo a ambos, dándose a la fuga.

Según ha podido saberse por las manifestaciones de los soldados Bernardo Lazo Aguila y Rogelio Corrons Vega se presentó en el domicilio del señor Carbó manifestándole que un grupo de individuos que se encontraba en el café Marte y Belona tenía intenciones de atacarlo por lo que ordenó a los soldados Bernardo Lazo Aguila y Rogelio Corrons que investigara la confidencia, saliendo ambos para los lugares que ha mencionado Guerra, sin que pudieran comprobar el dicho del cabo, volviendo los soldados a la casa y marchándose en la máquina de Guerra el repetido Vega, habiendo sabido, después, que Guerra y Mario resultaron heridos por los disparos de Vega.

El Presidente no asistirá a más reuniones

Los que no estén conformes con su Gobierno deben hacen constar sus puntos de vista por escrito

Recogimos ayer la impresión en el centro de actividad del Directorio Estudiantil Universitario, de que el señor Presidente de la República, doctor Ramón Grau San Martín, no asistirá a ninguna otra reunión que celebren los representativos de los distintos sectores revolucionarios invitados al efecto por el Club Rotario de la Habana.

Motivó esta decisión del doctor Grau San Martín—se nos dice—las distintas fricciones que las polémicas entabladas entre los elementos del Gobierno y los que no lo comparten, han sostenido en el curso de las últimas reuniones. En lo adelante, los representativos de cada sector revolucionario harán constar en forma de Memorandum, sus puntos de vista, para dar cuenta en la Asamblea que se celebre.

HOY CELEBRARAN UNA FUNCION LOS OBREROS EN HUELGA DE LA REVISTA «CARTELES»

Los obreros huelguistas de la revista «Carteles» han organizado una función para hoy, martes 19, a las ocho y media de la noche, en la Sociedad de Torcedores de la Habana, sita en San Miguel número 216.

Los sectores de la oposición formulan un plan para formar un Gobierno al que respalde la opinión de todo el país

«Mi renuncia está en poder de los que me exaltaron a la Presidencia», dice el Dr. Ramón Grau San Martín

Los representativos de los distintos sectores de la Revolución—no hay para qué nombrarlos, pues son demasiado conocidos de nuestros lectores — se reunieron ayer en dos ocasiones cambiando impresiones en busca de una solución patriótica que conjure la crisis actual.

Cálidos debates — algunos de fuerte tono — han sostenido políticos y estudiantes, abecedarios y de otros extremos, cada uno manteniendo sus puntos de vista en relación con los problemas actuales.

La última impresión recogida—noticia que estimamos fidedigna—es la de que los sectores revolucionarios que han estado en contacto con el Gobierno han consignado una proposición en la cual se pide la formación de un Gobierno apolítico, aunque designado por los representativos revolucionarios, incluyendo en esta proposición, al actual Gobierno, y la redacción de un programa mínimo, que será suscrito por todos los sectores.

Es de creerse que el Gobierno que surja de esta reunión, ha de ser respaldado por toda la opinión pública.

Al hablarse de apoyo al Gobierno o de oposición al mismo, es menester contar con la actitud del doctor Miguel Mariano Gómez, el ex alcalde de la Habana, del cual puede decirse que ha formulado un voto particular, en el que, aunque declara haber apoyado al Gobierno actual, continúa laborando por una solución que sea del agrado de todos los sectores. La actitud del doctor Gómez se encuentra francamente definida. Reconociendo injusto el movimiento que produjo la caída del Presidente Céspedes, ante el peligro de una intervención no fué remiso a prestarle su apoyo al nuevo Gobierno que surgía.

LOS COMISIONADOS ROTARIOS EN PALACIO

A las once y media aproximadamente llegaron a Palacio, siendo recibidos inmediatamente por el Presidente, los comisionados rotarios encargados de presentar al Gobierno el memorandum donde se encuentran referidas las soluciones que proponen los representantes de los distintos sectores que estuvieron reunidos, durante la tarde de ayer, en casa del doctor Lliteras y en la mansión de la señora Machín de Upmann.

Dicha comisión iba integrada por los doctores Machado, Cubillas, Granados, Perera y otros. El Presidente los recibió en el despacho del Secretario de la Presidencia acompañado por algunos miembros del Directorio Estudiantil, entre los que recordamos a los jóvenes Varona, Curtiss, Llanillo y al señor Aurelio Alvarez.

Sobre lo tratado en la reunión se guardó una absoluta reserva.

Del memorandum no se facilitó copia a los periódicos, pues—según declaró el doctor Machado—era necesario que todos los participantes en las entrevistas acordaran darle publicidad.

Al salir de Palacio el doctor Grau San Martín, a la una de la madrugada, se le acercó un grupo de periodistas extranjeros y locales para inquirir del mismo alguna noticia referente al contenido del memorandum presentado por los sectores así como acerca de los rumores que corrieron ayer de que por parte de alguno de éstos se le había pedido la renuncia de su cargo.

El Presidente repuso: «Mi renuncia está en poder de los representantes de los sectores revolucionarios que me exaltaron a la Presidencia. Sólo quienes me colocaron al frente de los destinos de la República, interpretando el sentir revolucionario del pueblo, son los autorizados a modificar el actual estado de cosas. Yo, en el puesto que desempeño, soy un soldado de la Revolución.'

El estudiante Varona, miembro del Directorio, ratificó en todas sus partes las declaraciones del doctor Grau y dijo que las soluciones presentadas en el memorandum tendrían oportuna publicidad, cuando los sectores responsables de la situación las estudien debidamente.

¡Ni ante la caridad se detienen!

La venanía o la maldad de los agitadores sociales no respeta, por muy sagrado que sea.

Empezaron por crear perturbaciones deteniendo el trabajo en los establecimientos industriales de las ciudades y del campo, extendieron después su desatentada acción a los hogares, soliviantando a la servidumbre doméstica para que demande aumentos de salarios, y como si todo eso fuera poco, se han ido contra las instituciones de Caridad.

Primero intentaron desorganizar los talleres del Asilo de San Vicente de Paúl, imponiendo condiciones inaceptables para obtener que no laborasen en ellos algunas obreras, las cuales lo hacen conjuntamente con las huérfanas que ayudan con su esfuerzo a arbitrar recursos para el sostenimiento de aquel centro benéfico; pero, por fortuna, se interpuso el grupo revolucionario denominado «Pro Ley y Justicia», y con ejemplar bienhechor civismo impidió el desaguisado.

Ahora la acción se repite contra la Casa de Maternidad y Beneficencia, donde se ha inducido a las manejadoras de los niños asilados a que pidan aumento de sueldo, y al no poder concederse sencillamente porque no lo permite la desastrosa situación financiera de la Institución, decidieron abandonar desalmadamente el trabajo sin atender a las promesas de mejoramiento futuro que se les hicieron y menos a las razones sentimentales que no fueron bastante poderosas para ablandar corazones de mujeres que acaso sean de madres...

Es triste, es desolador que los perturbadores de oficio, valiéndose del, en ocasiones, justo afán de mejoras sociales, no se detengan ni ante los templos de Caridad en que hallan asilo los huérfanos y algo que sustituye al calor maternal, los hijos del amor abandonados al cuidado de la Casa Cuna; pero a la vez conforta el espíritu ver que señoras procedentes de esa misma Casa, que encontraron acomodo en la vida, se apresuran a brindarse para cuidar generosamente a los niños que tienen por hermanos.

La hermosa carta de esas piadosas mujeres, que ayer publicamos, constituye un timbre de nobleza para ellas y una satisfacción inmensa para las Hermanas de la Caridad que fueron cultivadoras de tan buenas almas. Al leer esa carta, en la que cada palabra produce una sacudida en el corazón, ¿no se habrán sentido los hombres del gobierno en el deber de impedir, por lo menos, estos satánicos actos de «reivindicación social» que tienen al país al borde, cuando no dentro, de una espantosa anarquía?

EL DOCTOR RAUL MAESTRI EMBARCO PARA ESTADOS UNIDOS COMO CORRESPONSAL ESPECIAL DEL «DIARIO DE LA MARINA»

Embarcó ayer, por avión, para los Estados Unidos nuestro compañero doctor Raúl Maestri, que ha sido encargado por la Dirección de este periódico para informar a nuestros lectores, desde aquel país, la opinión americana con respecto a Cuba y los problemas actuales de la vecina República.

Buen viaje y éxito en su misión periodística deseamos al doctor Maestri.

DECLARACIONES DEL DIRECTORIO ESTUDIANTIL

Anoche nos fué entregada la siguiente nota:

«El Directorio Estudiantil Universitario considera en estos momentos en que la salvación de la nacionalidad depende de la estabilización del Gobierno provisional revolucionario netamente cubano, que conspirar contra el mismo es un delito de lesa Patria y como tal será considerado. Sólo móviles bastardos, productos de banderías políticas, pueden generarlos».

La asamblea constituyente del ABC celebró anoche la primera sesión, iniciándose los debates

Se pidió que las filiales del Interior envíen sus delegados. Apoyan a la Célula Directriz

Conforme se había anunciado, tuvo efecto anoche, en un amplio local del Edificio Ajuria, Habana 86, la sesión inicial de la Asamblea Constituyente del A B C, que tiene por objeto dar una nueva estructura a esta poderosa organización revolucionaria, más acorde con la etapa actual de lucha cívica, y designar las personas que han de desempeñar en lo futuro el gobierno del A B C.

Asistió la inmensa mayoría de los constituyentes. Presidió la mesa de edad el doctor Ricardo Sarabasa y actuó como secretario el señor Manuel García Orellana.

Apenas iniciada la sesión, a propuesta del ramal cinco, en cuyo nombre hizo uso de la palabra el señor Angel Pupo, la asamblea aprobó por unanimidad una reafirmación de fe abecedaria y por una abrumadora mayoría, con sólo cuatro votos en contra, ratificó su confianza a la Célula Directriz, comprometiéndose a respaldar su actuación hasta tanto no se acuerde una nueva forma de gobierno.

Acto seguido la asamblea, a propuesta del doctor Fernando Sirgo, acordó por unanimidad darse un Reglamento, a cuyo efecto se designó una comisión para que estudiase las diversas ponencias presentadas, formando una sola con todas ellas, que será sometida a la asamblea en su próxima sesión, que tendrá efecto el martes de la próxima semana, a las nueve p. m., en el mismo lugar.

Se acordó finalmente, a propuesta del señor Angel Pupo, que las filiales del interior manden sus representaciones a esta asamblea constituyente, a fin de que tenga un carácter genuinamente nacional.

Reinó en esta sesión inicial de la asamblea constituyente del A B C un espíritu de franca compenetración, disciplina y amor abecedarios.

BUSQUE el SUPLEMENTO en ROTOGRABADO que contiene la actualidad gráfica mundial

Sumario de esta edición

Agricultura	2
Apicultura de Abela	2
Bodas	2-3-14
Cables de España	3
Crítica (Información general)	12
Cines (Cartel del día)	7
Crucigramas	4
Crónica Habanera (social)	5-7
Defunciones	4
Editorial	3
Escenario y Pantalla	7
Farmacias de turno	4
Guanabacoa al día	5
Gacetillas	7
«Habaneras» de M. R. de Fontanills	4
Hacienda	3
Inventos, innovaciones y curiosidades	4
Mercantil	3
Música y Músicos	6
Noticias obreras	9
Puerto	8
Radio y Electricidad	7
Sanidad	2-3
Sociedades Españolas	4
Sports	10-11
Telegramas	8
Tribunales	2
Vía aérea	8
Viboreñas	5
LECTURAS:	
«La Actualidad», por Leónchaso	8
«París y Tokío», por Antonio Escobar	14
«Almanaque Americano» por M. R. Maribona Viña	2
«Programa de la Séptima Conferencia» por Salvador Massip	2
«Bromas y Veras» por Joaquín Aristigueta	4
«El verdadero sentimiento del imperialismo Yanqui», por Bartolomé G. Canevares. (Peruano)	14
«Zafra libre», por Julio Morales Broderman	8

Convocada la Convención Nacional Constituyente, que deberá iniciar sus sesiones el 20 de mayo de 1934

En ella resignará sus poderes el Gobierno Provisional. Sus miembros se elegirán en abril

Ayer por la noche se firmó por el doctor Grau San Martín, el decreto refrendado por el doctor del Río Balmaseda, creando la Convención Nacional Constituyente, que iniciará sus funciones el próximo 20 de mayo de 1934.

Dicha disposición está redactada en los siguientes términos:

DECRETO NUM.

POR CUANTO: al asumir el poder el Gobierno Provisional de manos de la Revolución lo hizo con el patriótico compromiso ante la Nación de convocar, en el más breve plazo posible, a una Convención Nacional Constituyente, para que el Pueblo soberano se diese, en elecciones limpias, la Carta Fundamental que regirá los futuros destinos del país.

POR CUANTO: disueltos como han sido los Partidos Políticos existentes que mantuvieron con manifiesta culpabilidad el régimen tiránico que asaltó la gobernación del país.

POR CUANTO: siendo el propósito de este Gobierno Provisional permanecer en el Poder el tiempo absolutamente indispensable para realizar los fines de la Revolución que le llevaron a aquél, debiendo cuanto antes permitir la manifestación del pueblo soberano en la Convención Nacional Constituyente, ante la cual resignará el Gobierno Provisional todos sus poderes, dando cuenta a la misma de todos los actos realizados desde que inició las labores de Gobierno, hasta que se reuna el Cuerpo Deliberativo.

RESUELVO:

ARTICULO PRIMERO: La Convención Nacional Constituyente, compuesta de una sola Cámara, elegida por sufragio popular directo, se reunirá, para la organización de la República, en el Palacio del Capitolio, el día 20 de mayo de 1934. La reunión preparatoria de los Convencionales electos se celebrará el 19 del propio mes a las tres p. m.

ARTICULO SEGUNDO: La Convención Nacional Constituyente se declara investida con el más amplio poder constituyente y legislativo. Ante ella, una vez constituída resignará sus poderes el Gobierno Provisional de la República, pudiendo ratificar su confianza al Gobierno o elegir otro nuevo, y sea cual fuere el acuerdo de la Convención dará cuenta de sus actos el Gobierno Provisional.

A la propia Convención corresponderá, mientras no esté en vigor la nueva Constitución, nombrar y separar libremente la persona que haya de ejercer, provisionalmente, y hasta las Elecciones Generales definitivas, la Presidencia del Poder Ejecutivo.

ARTICULO TERCERO: Las elecciones se celebrarán el día primero de abril de 1934, conforme al Decreto que en material electoral dictará el Gobierno en plazo perentorio.

El Secretario de Gobernación dictará las disposiciones conducentes a la ejecución del presente Decreto.

Dado en el Palacio de la Presidencia, en la Habana a diez y ocho de septiembre de mil novecientos treinta y tres.

PRESIDENTE
SECRETARIO DE JUSTICIA E INTERINO DE ESTADO

El experto americano Mr. Berle celebró una conferencia con el Dr. Grau y el coronel Batista

México agradece a Cuba las demostraciones de simpatía que ha hecho

Al mediodía de ayer tuvimos el honor de recibir en esta casa la visita del Lcdo. Octavio Reyes Spindola, Encargado de Negocios de México, y del Sr. Aurelio Gallardo, Consul General de dicha nación en La Habana.

Fué motivo de la visita expresar a nuestro Director la gratitud que sentían por la participación que ha tenido el DIARIO DE LA MARINA en que se declarara fiesta oficial el día 16 de septiembre, aniversario de la proclamación de la independencia de México, y en que se llevara a cabo una manifestación pública ante la Embajada mexicana, en agradecimiento de la defensa que recientemente hiciera de nuestra soberanía el Gobierno de México.

El Dr. Rivero manifestó a los distinguidos visitantes las simpatías que el DIARIO DE LA MARINA y el pueblo de Cuba siempre han sentido por México y les reiteró la complacencia con que había visto cómo el Gobierno y el pueblo habían acogido la iniciativa de nuestro compañero de redacción Dr. Salvador Massip declarando, el primero, fiesta oficial el 16 de septiembre, y concurriendo, el segundo, en manifestación, a expresar su agradecimiento ante la Embajada.

En la entrevista, que fué larga y cordial, se hicieron votos por la prosperidad y la ventura de los pueblos de Cuba y de México.

Acompañado del Dr. Rivero, el Lcdo. Reyes Spindola, periodista antes de ser diplomático, recorrió diversos departamentos del DIARIO, «para sentir el olor a tinta fresca, tan grato a todo periodista.»

Se trató de los problemas nacionales, en un espíritu de amplia comprensión y cordura

Ayer a las seis de la tarde, en su residencia del Vedado, el Presidente, doctor Grau San Martín, recibió en una entrevista privada al agregado a la Embajada americana, Mr. A. Berle, uno de los preeminentes miembros del llamado «trust del cerebro» del presidente Roosevelt, que se encuentra en la Habana, como experto financiero desde el gobierno del presidente Céspedes.

A dicha entrevista asistió asimismo el coronel jefe del Estado Mayor Fulgencio Batista, acompañado de sus ayudantes capitanes Ferrer y Benítez. Aun cuando el repórter no pudo enterarse de lo tratado en ella, podemos asegurar que se celebró en un ambiente de cordialidad extremo y que duró cerca de dos horas.

Al acto asistieron también otro americano y el señor Octavio Seigle. Nuestro repórter sólo pudo hablar con el coronel Batista cuando abandonaba la residencia del doctor Grau, el que informó al periodista que se habían tratado los problemas actuales de Cuba, en un amplio plano de comprensión, y que el verdadero objetivo de la misma era sólo el deseo por parte de Mr. Berle de charlar extensamente con el doctor Grau y el propio coronel Batista, para conocer los puntos de vista del Gobierno. Durante la entrevista se leyeron varios documentos cuya índole desconoce el repórter.

M.E.C.D. 2016

GRAVISIMA LA EPIDEMIA DE PALUDISMO QUE AZOTA A 7,500 HABITANTES DEL PUEBLO DE GUANE

Destituído y repuesto el director de un asilo

EL PROGRAMA DE LA SEPTIMA CONFERENCIA

Por SALVADOR MASSIP

III

DERECHOS CIVILES Y POLITICOS DE LA MUJER

La Sexta Conferencia Internacional Americana, celebrada en La Habana en 1928, adoptó, entre otras, la Resolución siguiente:

«Que se constituya una Comisión Interamericana de Mujeres, encargada de preparar la información jurídica y de cualquier otra naturaleza que pueda considerarse conveniente para que la Séptima Conferencia Internacional Americana pueda abordar el estudio de la igualdad política y civil de la mujer en el Continente.»

«Dicha Comisión será integrada por siete mujeres de diversos países de América designadas por la Unión Panamericana, completándose después por la misma Comisión hasta tener una representación de cada país de América.»

De acuerdo con la anterior Resolución, se reunió en La Habana en febrero de 1930 (coincidiendo con el Congreso de Rectores, Decanos y Educadores y con las fiestas del segundo centenario de la fundación de la Universidad) la Comisión Interamericana de Mujeres, en la cual estaban representados casi todos los países de América. La presidió Doris Stevens, delegada de los Estados Unidos, y concurrió a ella en representación de Cuba la Sra. Elena Mederos de González, dama de gran inteligencia y de gran cultura.

En la Comisión se advirtió la tendencia de las delegadas norteamericanas a robustecer las organizaciones femeninas de los países hispanoamericanos. Esta actitud contrastaba con la apatía de las delegadas latinoamericanas, muchas de las cuales se mostraban escépticas sobre la influencia que pudieran ejercer las mujeres en la vida política de sus respectivos países. Las delegadas norteamericanas ¡oh, paradoja!, expresaron a las latinoamericanas el convencimiento de que la organización de las mujeres en nuestros países era uno de los medios de contrarrestar el imperialismo americano.

Desde 1930 en adelante, la Comisión Interamericana ha trabajado con la mayor actividad para llevar a la Séptima Conferencia al convencimiento de que las mujeres de todos los países de América deben gozar de los mismos derechos civiles y políticos que los hombres. Como base de sus trabajos la Comisión redactó un extenso memorándum, dividido en cuatro capítulos. El primero trata de los **Derechos paternos**, el segundo de los **Derechos maritales**, el tercero de las **Relaciones públicas** y el cuarto de los **Delitos cometidos contra las mujeres**.

En el Capítulo I se estudian las distinciones que establecen las leyes de los distintos países americanos entre los derechos del padre y de la madre en los puntos siguientes: Tutela natural de los hijos menores; sustento, gobierno, cuidado, dirección de la educación y el bien general de tales hijos; derechos del padre y de la madre a la administración de los bienes de los hijos menores; a los servicios y ganancias de los hijos; a poner a los hijos en aprendizaje; a representar a los hijos en los pleitos; a fijar el domicilio de los hijos; a sustentar a los hijos; a acomodar a los hijos por causa de indigencia; al nombramiento de un tutor testamentario para los hijos; a heredar a los hijos; a los derechos del viudo y de la viuda en lo que respecta al efecto de un nuevo matrimonio sobre la tutela de los hijos; y, por último, a los derechos, deberes y obligaciones del padre y de la madre de hijos ilegítimos.

En el Capítulo II se estudian las diferencias que establecen las leyes americanas entre el marido y la mujer en cuanto a la igualdad jurídica de los cónyuges; a los derechos del marido y de la mujer a dirigir los asuntos de familia; a fijar su domicilio; a reclamar daños y perjuicios en el caso de lesiones infligidas al otro; a los servicios de los cónyuges en el hogar; a la adquisición de propiedades después de matrimonio; a disponer de bienes después del matrimonio; a la determinación de si todos los bienes de la mujer casada pertenecen al esposo a menos que se pruebe afirmativamente que pertenecen a la esposa; a la comparación de los derechos del marido y de la mujer con respecto a la propiedad de las ropas del otro; a la responsabilidad del marido y de la mujer en lo que respecto al sustento del otro; a la responsabilidad del marido y de la mujer en lo que concierne al sustento de otros parientes; a las deudas contraídas por el marido y por la mujer antes y después del matrimonio; al derecho del marido y de la mujer a determinar su acomodo a causa de indigencia; a instruir pleito por daños y perjuicios basado en la enajenación del afecto del otro; a haber inducido al otro al abandono; a reparación por daños y perjuicios ocasionados por la comisión de delitos durante el matrimonio; a los derechos del marido y de la mujer a celebrar contratos; a dedicarse a negocios; a actuar el marido y la mujer como agentes uno de otro; a demandar y ser demandados; a demandarse entre sí; a adoptar un niño; a las causas de anulación del matrimonio; a la separación de cuerpos y de bienes; al divorcio; a la condición de los cónyuges después del divorcio; a la responsabilidad sobre el pago de alimonia y costas después del divorcio; a la validez de los testamentos hechos antes del matrimonio; al derecho a hacer testamento antes del matrimonio; al derecho de la mujer a los bienes del marido fallecido en los casos en que éste hubiera hecho testamento; al derecho del marido y de la mujer a heredar en casos de abintestato; y a la igualdad de los hijos varones y hembras en la herencia, así como a ser administradores y ejecutores.

En el Capítulo III se estudian las relaciones entre hombres y mujeres en cuanto a los derechos a concurrir a escuelas y Universidades mantenidas en todo o en parte por el Estado; a seguir ocupaciones y profesiones; a servir en los jurados; a la ciudadanía; a ser notarios públicos; a desempeñar cargos escolares; a formar parte de las Juntas de Patronos de Asilos y de otras instituciones sostenidas en todo o en parte con fondos públicos; y a ocupar puestos legislativos y de otra índole.

El Capítulo IV se refiere a los delitos cometidos contra las mujeres (violación, estupro, etc.) y a las sanciones que para ellos se establecen en las distintas legislaciones.

La concurrencia de la Comisión Interamericana a la Conferencia de Montevideo se considera muy importante, porque es el primer acto internacional al que las mujeres concurren como núcleo. La Comisión espera que en Montevideo se adopten resoluciones que señalen una nueva etapa en la historia de los derechos civiles y políticos de la mujer.

Sanidad pide cooperación a los militares

Desea que eviten se interrumpa la labor de saneamiento de las poblaciones. Nuevo Jefe Local

El sábado, en horas de la tarde, se personaron en el Preventorio «Martí», situado en Cojímar, dos individuos, uno diciendo ser médico y el otro, titulándose ayudante del jefe de la Policía Nacional teniente Laurent, procediendo a destituir de su cargo de director al Dr. Francisco María Héctor, del cual tomó posesión el titulado médico.

El Dr. Héctor, ante caso tan insólito, dejó el puesto de director, comunicándose, acto seguido, con el Dr. Ernesto R. de Aragón, Director de Beneficencia, a quien informó de los hechos. El Dr. Aragón, indignado, se puso en comunicación con el Jefe del Puesto Militar de Cojímar, a quien dió severas instrucciones para que arrojase del Preventorio a los intrusos y de nuevo diera posesión al Dr. Héctor, a quien garantizaba en su puesto, no sólo el Secretario de Sanidad y él, sino el Presidente de la República.

Las órdenes fueron cumplidas horas más tarde, y el Dr. Héctor recibió ayer la visita de los doctores Finlay y Aragón, quienes giraron una inspección al referido centro benéfico.

COOPERACION DEL EJERCITO A SANIDAD

El Director de Sanidad dirigió ayer un telegrama al Jefe del Estado Mayor del Ejército y otro al Secretario de Gobernación, solicitando de los mismos dicten una circular a todos los jefes de Puestos Militares y a los alcaldes de facto, pidiéndoles presten su cooperación a los Jefes Locales de Sanidad, a fin de que no se interrumpa, en ningún momento, el trabajo de saneamiento y desinfección de todos los pueblos de la República, velándose siempre por la salud pública, ya que se tienen noticias de la existencia de algunos brotes de paludismo y de fiebre tifoidea.

Ruega asimismo el Dr. Viamontes, se informe a los Términos Municipales que la depuración de los empleados que prestan servicio en las Jefaturas Locales de Sanidad, se está llevando a cabo, pero sin que ello signifique que se interrumpirán las funciones del Departamento.

RENUNCIA Y NOMBRAMIENTO

El Secretario de Sanidad aceptó ayer la renuncia del Dr. Alberto P... drol, Jefe Local de Jaruco, nombrando en su lugar al Dr. Manuel Peral.

LAS NECESIDADES DE LOS PUEBLOS

El Dr. Viamontes, Director de Sanidad, impuso ayer un telegrama-circular a todos los Jefes Locales de la República, pidiéndoles le informen, por la misma vía, sobre el estado sanitario actual de los Términos, así como las necesidades más urgentes de los mismos, número de casos de enfermedades trasmisibles, etc., y que, cuando lo estimen conveniente, soliciten la cooperación de los jefes de Puestos Militares y alcaldes de facto.

UN DELINCUENTE CONDENADO A SEIS AÑOS, FUE ARRESTADO POR LA POLICIA JUDICIAL

Los agentes Galgueras y Herrera, de la Policía Judicial, procedieron ayer al arresto de Jenaro Ramírez Urrutia (a) «El Efimerimo», sujeto de pésimos antecedentes penales, que se encontraba reclamado por el presidente de la Sala Tercera de lo Criminal, que lo condenó a seis años y un día de prisión, por un delito de robo. El detenido ingresó en la Cárcel a cumplir la condena impuesta.

Tomó posesión el Secretario de Agricultura

Respetará a los empleados, pero atenderá, con preferencia, a los elementos de la Revolución

Tomó posesión ayer de la Secretaría de Agricultura, Comercio y Trabajo el ingeniero Gustavo Moreno Lastres, quien llegó al Departamento acompañado de varios amigos y revolucionarios. El acto fué sencillo, concretándose el señor Moreno a firmar el acta.

A preguntas de los periodistas sobre su futura actuación, el Sr. Moreno declaró:

«Desde este momento están ratificados en sus puestos los empleados del Departamento, sin que tengan que temer en lo absoluto, a posibles cesantías.»

El Sr. Moreno solicitó de los empleados cumplimiento de su deber, a fin de que no se interrumpa la buena marcha de la Administración. También dijo que atendería en sus peticiones a los elementos revolucionarios.

En relación con la creación de la Secretaría del Trabajo, declaró el nuevo Jefe de Agricultura que se estaba redactando el Decreto en cuestión.

La Directiva del Sindicato de dibujantes

Fué electo ayer, en una junta de franca camaradería. Habrá otra junta el sábado próximo

En la tarde de ayer se celebraron elecciones para elegir el Comité que habrá de regir, por un año, el Sindicato Nacional de Dibujantes.

Justa que se desarrolló dentro de un grato ambiente de camaradería.

El Comité Ejecutivo Provisional, compuesto por Heriberto Portell Vilá, como presidente, y Enrique Perdices como secretario, delegó, para efectuar las elecciones, en otro integrado por los señores Adolfo Galindo y Carlos Ruiz, que actuaron con el beneplácito de todos.

El escrutinio final arrojó un resultado por el que el Comité quedó integrado de la siguiente forma: presidente, Enrique García Cabrera; secretario, Heriberto Portell Vilá; tesorero, José Hernández Cárdenas (Hercar); y como Delegados, Francisco Vergara, Enrique Peña, Antonio Aguilar, Oscar Salas, Carlos Ruiz y Pedro Valer.

La próxima junta ordinaria— de gran interés—se celebrará el próximo sábado, a las ocho de la noche, en el local del Círculo de Bellas Artes, Industria 146, bajos, donde podrán asociarse al Sindicato todos los artistas que no lo hayan hecho hasta el presente.

Tarifas de los torcedores de Santa Clara

Se adhieren a la Federación de Torcedores. Sus bases fueron aprobadas por los patronos

Los Sindicatos de Torcedores de Santa Clara, han sorprendido gratamente a los torcedores de la Habana, con la labor unificadora que han desarrollado, y el paso de avance en las condiciones del trabajo. También recibieron la sorpresa de ver que al dirigirse a la Federación Nacional de Torcedores, lo hacían adheridos a la misma.

Los torcedores villareños dan cuenta de la lista de precios establecidos en las fábricas de dicha provincia y de las bases que rigen en los talleres. La Federación Nacional de Torcedores, nos pide dada su importancia que tiene, para los obreros de la industria, que demos a conocer los precios adoptados en el vitolaje, y una síntesis de las bases. He aquí los precios por vitolas: Villareños $79.00 millar; Aguilas 46 pesos; Corona Extra, 43 pesos; Alfonsinos, 39 pesos; Corona Larga, 39 pesos; Victorias, 33 pesos; Victorias delgadas, 30 pesos; Cremitas, 23 pesos; Armandos, 23 pesos; Palmas, 23 pesos; Caprichos Extra, 23 pesos; Petit Dúe, 23 pesos; Egipcios, 19 pesos; Londres Tumbados, 20 pesos; Conchas, 19 pesos; Madrileños, 17 pesos; Regalías, 14 pesos; Cazadores, 24 pesos; Nacionales, 25 pesos; Petit Nacionales 18 Pesos; Petit Cetros, 18 pesos; Fumas Especiales, 17 pesos; Cremas, 20 pesos; Panetelas, 15 pesos; Londres corriente, 14 pesos; Concha pareja, 15 pesos; Fumitas finas, 15 pesos; Brevas corrientes, 12 pesos; Tabacos rabitos, 8 pesos; Media Breva, corriente, 8 pesos; Predilectos, 13 pesos; Palmitas, 20 pesos; Reinitas, 19 pesos; Brebas rabiche, 10 pesos; Vegueros, 11 pesos; Petit Rey, 13 pesos y Reicitos, 13 pesos.

Las bases son doce. La primera se refiere a la designación del Comité de Fábrica, removible en cualquier tiempo. Siguen las otras en el orden siguiente: Conformidad de los dueños, en no dar trabajo a los que no presenten su carnet o certificado de estar sindicalizado. Tarea a pagar, desde 25 tabacos. Sobre la entrega de las tareas en los vapores. En caso de crearse alguna nueva vitola, será sometida al Comité de Fábrica, y éste fijará su precio, hasta que el Comité Nivelador resuelva. Convenio de la lectura entre los obreros y el lector. El aprendizaje autorizado por el Sindicato. Cesión de un día de trabajo a la semana, para los desocupados. Abolición de los pagos de trabajo, con vales, fichas, comida, etc. y condiciones sanitarias de los talleres. Pago a los aprendices por tarifa, desde que hagan de 25 tabacos, en adelante. Tratar con el Comité de Fábrica los problemas de orden interior. Abolición de las rebajas de personal, y en caso de paro, justificar las causas que motiven dicho paro.

Se modificará el actual uniforme de la Policía

Se ratificaron los ascensos y nombramientos

Un vigilante desapareció. Se supone que haya sido detenido por un grupo de estudiantes

El teniente Laurent, jefe de la Policía Nacional, continúa estudiando el uniforme que dentro de breve llevará la Policía, ya que por propuesta de sus subalternos ha de desaparecer el que actualmente utilizan.

Hasta ahora se guarda la mayor reserva sobre su diseño y color, esperándose que dependa de una posible reunión, que para su estudio y aprobación, ha de efectuarse entre los miembros de la institución.

OFICIALES CUYOS NOMBRAMIENTOS HAN SIDO RATIFICADOS

El nombramiento de once oficiales de la Policía, fueron ayer enviados a la Jefatura por la Secretaría de Gobernación, después de aprobarlos.

El jefe, teniente Laurent, con tal motivo designó las estaciones que cada uno de los subalternos deberá prestar sus respectivos servicios.

Pedro Parra y Cairo, ascendido a teniente, fué designado a prestar sus servicios en la Séptima Estación; Ramón Beltrán y Puentes, a teniente, que ocupó el mando de la Décima Estación; Abelardo Azcuy y Pérez, a teniente, a la Tercera Estación; Juan Arias Arocha, a capitán, que comanda la Tercera Estación; Pedro Vega Ferra, a teniente, que tomará el mando de la Comisión de Especiales, antigua Sección de Expertos; Marcos del Amo Artondo, a teniente, tomando el mando de la Quinta Estación; José Manuel Miyares Ramos, a teniente, que prestará sus servicios en la Octava Estación; Enrique Ibarzábal y Cidre, a teniente, que pasó a prestar sus servicios en la Subestación del Luyanó, que está comandada por el capitán Corbo; Agustín López Montero, a teniente, que quedó en la Jefatura; el doctor Guillermo Cepero y García, que continuará como teniente en el Cuerpo médico de la institución y Edgardo Buttari y Puig, nombrado capitán ayudante del jefe de la Policía.

VIGILANTE QUE DESAPARECE

Desde hace días ha desaparecido el vigilante 211, Narciso González, que prestaba sus servicios en la Cuarta Estación.

La última noticia que del mismo se tuvo en la Estación fué que había sido arrestado por varios estudiantes, suponiéndose que lo condujeran al Castillo del Príncipe, donde debía de estar detenido, pero esto último no ha ocurrido al informar el jefe del Vivac que en dicho penal no se encuentra.

Con tal motivo ha sido suspenso de empleo y sueldo, hasta tanto se pueda conocer su paradero y las causas de su falta al servicio.

Almanaque americano

Septiembre 19 1891

Suicidio del Presidente Balmaseda.

JOSE MARIA BALMACEDA —llamado hoy el presidente mártir —derrotado completamente por la revolución, buscó refugio en la Legación argentina, en la residencia del ministro señor Uriburu.

Era la madrugada del 19 de septiembre de 1891, cuando todavía duraba en las calles de Santiago de Chile la celebración del día de la independencia.

El presidente Balmaceda se había recogido tarde. Poco después de hacerlo, se oyó en su habitación un pistoletazo. Se alarmó la casa, acudieron todos: ¡Balmaseda se había suicidado!

Dejó una carta a su distinguido protector. Pedía excusas por su determinación; decía que «estimaba su presencia allí un peligro para todos los moradores»; y terminaba con ...le «deseo de que su muerte pudiese contribuir a mejorar la suerte de sus últimos partidarios».

Balmaceda tendría «unos cincuenta años, seis pies de estatura, complexión delicada, frente espaciosa y fugitiva mirada jovial y el semblante animado comúnmente por una sonrisa entre picaresca y cínica». Poseía oratoria «fogosa y convincente» y escribía artículos «vibrantes y llenos de pasión». Cultísimo. Había tomado posesión de la Presidencia, para un período de cinco años, por el Partido Liberal, en 1886.

Desarrolló un amplio y hermoso programa democrático y nacional. Le dió impulso extraordinario a las obras públicas; construyó «caminos, puentes, cárceles, hospitales, muelles, diques y acueductos». Aumentó los ferrocarriles, canalizó el río Mocho, que pasa por la capital. Levantó el Instituto para internos, «uno de los más hermosos de América». Creó numerosas escuelas primarias, propulsando la instrucción pública como ningún otro gobernante la había propulsado».

Mejoró el ejército y organizó la potente escuadra que había de derrotarle.

Emprendió radicales reformas religiosas, que desataron sobre él la implacable oposición de conservadores y clericales. Luego se unieron a sus enemigos varias fracciones liberales. Chocó con el Congreso, empeñado en ponerle trabas a su gran obra administrativa.

Confrontó terribles problemas, como la enorme baja del papel moneda, con el consiguiente encarecimiento de la vida; y las primeras huelgas, que plantearon el grave conflicto social.

En su lucha con el Congreso, éste se negó a aprobarle el presupuesto para 1891. Balmaceda cometió el error costosísimo, en vez de abandonar el Poder entonces, de poner en vigor el presupuesto del año anterior.

Esta violación de la Constitución, sirvió de terrible bandera de combate a sus numerosos enemigos.

El Congreso se declaró en franca rebeldía. Encendió la guerra civil. La escuadra se rebeló, con excepción de tres barcos, dos de ellos pequeños. El ejército, quizás por rivalidad con la marina, permaneció fiel al presidente. Los revolucionarios se apoderaron de las más ricas zonas marítimas. Reunieron recursos. Compraron mejor armamento. Contaron con buenos jefes de mar y tierra, inclusive un famoso militar alemán.

José María Balmaceda

La guerra civil fué espantosa. ... Miembros de una misma familia, militando en los bandos opuestos, no se daban cuartel. No relatamos las numerosas acciones. Sólo diremos que terminó la contienda con las sangrientas batallas del Corcón y de Placilla.

Durante la campaña ambos partidos se acusaban de haber cometido las mayores atrocidades.

El odio llegó a tan deplorables extremos, que al triunfar la revolución, se dejó que el populacho saquease a Valparaíso. «La escena hubiera hecho sonrojarse a Baco y avergonzarse a Nerón». Incendios, robos, asesinatos, orgías desenfrenadas en medio de las calles y plazas.

En Santiago la cosa fué con más orden, algo parecido a lo que acaba de presenciar la Habana. Sólo saquearon las casas de los buenos balmacedistas. Un hombre «con poncho y sombrero de ala ancha», a caballo, tocaba una campanilla delante de la casa condenada. La plebe hacía lo demás.

Por todas partes ondeaban «cintas rojas, divisa de la revolución».

Balmaceda, veinte días antes de su suicidio, sabiendo su derrota, tuvo sin embargo, la suficiente serenidad para recibir cortésmente a las personas que fueron a felicitar a su esposa, que celebraba su santo. A las diez de esa noche se acogió al asilo argentino.

El suicidio de Balmaceda tuvo la virtud de aplacar los odios. Cayó la venda de todos los ojos. Se dieron cuenta de que sería un equivocado, pero también un gran patriota, todo corazón. Se reconoció públicamente su inmaculada honradez.

José María Balmaceda, tiene hoy en Chile popularidad tan grande, que para encontrarla mayor hay que remontarse al gallardo paladín de la independencia: a don Bernardo O-Higgins.

Es que Balmaceda todo lo hizo de buena fe. ¡Fué un dictador, pero jamás un tirano! Así lo ha dicho el señor Tancredo Pinochet en «Todamérica», en esa valiosa revista que se permite el lujo raro de tener un programa y de mantenerlo.

M. R. MARIBONA VIÑA.

Elevada al Tribunal Supremo la causa contra Gerardo Machado y sus cómplices en varios delitos

El sumario alcanza siete piezas y consta de 1,315 folios. El Supremo decidirá si existe culpabilidad, para solicitar la extradición de los acusados. Dos acusados niegan los cargos

A últimas horas de la tarde de ayer el Juzgado Especial que sirve el doctor Guillermo de Montagú, elevó al Tribunal Supremo las actuaciones por aquél llevadas a cabo en el proceso instruído a Gerardo Machado Morales, Octavio Averhoff, Octavio Zubizarreta, Orestes Ferrara y José Izquierdo Juliá, por los innumerables delitos cometidos durante la época de la Dictadura.

El sumario alcanza siete piezas con 1315 folios y el doctor Montagú, con el Secretario Tamayo y el oficial Bustamante, han estado laborando sin descanso durante doce días, habiendo aportado al proceso todos aquellos datos y antecedentes necesarios para formar juicio sobre la culpabilidad de los encausados.

Ahora dirá el Pleno del Tribunal Supremo, si existen en realidad indicios racionales de criminalidad contra Machado y sus cómplices y dispondrá lo procedente para solicitar de las autoridades canadienses y americanas la detención de los culpables y su oportuna extradición, como lo insta el acusador particular doctor José Garcilaso de la Vega.

El Juzgado Especial continúa funcionando y practicará todas aquellas diligencias que le ordene el Pleno del Supremo, una vez examinadas las actuaciones llevadas a cabo.

LAS DILIGENCIAS DE AYER

El Juzgado Especial recibió ayer una extensa denuncia de Esteban Etchegoyen y de Aurelio Martínez Arizala, concesionarios de líneas de ómnibus, a los que se ha acusado de cómplices de los desmanes de José Izquierdo, el ex alcalde jefe del Distrito Central habanero; en su denuncia, que consta de sesenta fojas, Etchegoyen y Martínez Arizala niegan los cargos, de los cuales fueron instruídos, también, por el Juez Especial, y señalan, por el contrario, el hecho de que ellos, en vez de ser victimarios como se les quiere hacer aparecer, fueron víctimas, al igual que los demás concesionarios y dueños de ómnibus, de las ilícitas negociaciones de Izquierdo que exigía a aquellos tributos ilegales y onerosos para beneficio suyo y de sus cómplices: Ambrosio Borges, jefe del Departamento de Gobernación del extinguido Distrito Central; Celedonio García, presidente del Consejo Deliberativo; y José Domínguez, conocido por «Chencho».

Ayer declaró José Miguel Maestri López, testigo presencial de los asesinatos cometidos por la policía el 7 de agosto último, bajo las órdenes de Ainciart. Maestri expuso haber visto disparar a un vigilante nombrado Diéguez, y vió caer herida a una señora, víctima de las balas de los agentes de la «autoridad».

El Juzgado solicitó del Banco Comercial de Cuba que enviara, detallado, el estado de cuentas de los acusados, para de ese modo formar cabal juicio sobre sus ilegítimas operaciones en perjuicio del pueblo.

Recibió seis causas de los Juzgados de Instrucción de las Secciones Cuarta y Quinta, relacionadas con la «massacre» del 7 de agosto, que se unieron al proceso.

Y devolvió al Juzgado de Instrucción de Ciego de Avila, a Armando Romero Cruz, que fué traído de dicha ciudad y presentado al Juzgado Especial, por estimarse que fué autor también, del ataque al pueblo el referido día 7. Se comprobó que Romero no tuvo participación en los luctuosos sucesos

Manifestación de simpatías al Gobierno

Desfilarán hoy ante Palacio. Las madres de los mártires invitan al pueblo a esta demostración

Los artistas estudiantes y graduados de San Alejandro, músicos, arquitectos, etc., han organizado para esta tarde a las cuatro, una gran Manifestación de simpatía y adhesión al actual Gobierno Revolucionario del doctor Grau San Martín, que partirá del Parque de la Fraternidad, desde los lugares que se indican a continuación, según las Corporaciones, cuyos estandartes irán al frente de cada grupo.

D. E. U. (Directorio Estudiantil Universitario). Prado y Dragones — A. B. C. Radical. Prado y Monte. — E. C. (Ejército Caribe). Parque La India. — A. S. A. (Academia San Alejandro). Dragones e Industria. — E. M. M. (Escuela Municipal de Música). Dragones y Amistad. — E. T. I. (Escuela Técnica Industrial). Dragones, entre Industria y Amistad. — E. A. O. (Escuela de Artes y Oficios). Amistad, entre Dragones y Reina. — P. S. (Partido Sufragista). Amistad y Reina. — Bachilleres de 1930. Amistad, entre Reina y Monte. — A. I. H. C. G. (Alumnos Internos Hospital Calixto García). Monte y Suárez. — Manifestantes de Marianao. Dragones, entre Amistad y Aguila. — Sindicato de Dibujantes y Caricaturistas. Dragones e Industria.

AL PUEBLO DE CUBA:

Las abajo firmantes, madres de los mártires que cayeron por la Libertad, invitan por este medio a la Manifestación iniciada por los artistas cubanos, con la cual se sienten completamente solidarizadas.

Obreras y obreros cubanos, trabajadores en general, no hagáis que fracase la obra de nuestros hijos.

Caridad Ituarte de Alpízar. Ofelia Fuertes Blandino. Julia Rodríguez de Rubiera. Lucrecia M. Hernández. Hilda Salavarría. Concepción Aguiar de Salavarría.

Debe elevarse el sueldo de los maestros

Así lo sugieren los inspectores al Secretario de I. P. Proponen otras medidas en la enseñanza

Los Inspectores Escolares de la Provincia de la Habana, por indicación del Superintendente Provincial de Escuelas, vienen celebrando reuniones encaminadas a presentar al Secretario de Instrucción Pública y Bellas Artes, sugerencias de carácter técnico que tiendan a normalizar la marcha de las escuelas de acuerdo con los intereses de la enseñanza y del Magisterio.

Hasta el presente se han adoptado los siguientes acuerdos:

Considerar que es necesario y urgente realizar un esfuerzo para mejorar el tipo de sueldo del maestro, que es inferior, actualmente, no sólo a sus merecimientos sino a sus necesidades de vida e inadecuado a la buena atención de sus servicios; declarar la conveniencia de que se restablezca el artículo 48 de la Ley Escolar, tal como fué promulgado en Julio 18 de 1909, por estimar que es insuficiente el tiempo que se dedica actualmente a las labores escolares; que en las aulas donde exista otro u otros grados, además del primero, separar éste de los demás, dedicándole la mitad del tiempo, siempre que lo estime conveniente el Inspector, pudiendo organizarse las aulas de medio tiempo en todos los casos en que ello se estime necesario; que en los centros de población donde existan escuelas cercanas entre sí la graduación se hará por escuelas y no por aulas, de manera que permita que todos los alumnos de primer grado concurran a una sola escuela; que cuando se trate de escuelas que sólo tengan dos aulas de primer grado, en una de ellas se agruparán los alumnos de seis y siete años y en la otra los mayores de siete años.

Además: que cuando se trate de escuelas con muchas aulas, se distribuirán los alumnos en esta forma: un aula, o más de una, si la matrícula así lo exige, con los menores de siete años; otra con los retrasados pedagógicos en uno o dos años y el resto en otras aulas; en aquellos casos en que el Inspector, al aplicar cualquiera de estas reglas encuentre dificultades relacionadas con las edades cronológica y mental, las resolverá de acuerdo con su criterio.

Igualmente: que se creen estímulos para los maestros de primer grado a fin de que ocupen las aulas de dicho grado los más capacitados, sobre todo en las aulas de los retrasados; que se organicen cursillos especiales para la enseñanza de la lectura en el primer grado, en las aulas de los niños anormales; organizar cursillos para la enseñanza de la Aritmética en el referido grado, intensificando los ejercicios de cálculo y los ejercicios prácticos; organizar cursillos especiales para las aulas de retrasados, en las mismas asignaturas y reducir la matrícula en el repetido grado a un número que permita al maestro trabajar con eficiencia, no pudiendo exceder la matrícula de cuarenta alumnos.

La Junta de Inspectores Escolares continúa en sesión permanente hasta tanto ultime los trabajos que han sido sometidos a su consideración.

Un Inspector de Sanidad informa al Dr. Viamontes

Necesidad de medicinas y comestibles

La quinina que llevó el inspector sólo alcanzó para 200 enfermos. Hace falta actuar con urgencia

«Sanidad necesita mucho dinero para actuar con la debida rapidez en la campaña contra la epidemia gravísima de paludismo que existe en el pueblo de Guane, provincia de Pinar del Río», ha declarado el doctor Fernando de Plazaola, Inspector Especial, al Director de Sanidad, doctor Manuel Viamontes, al regresar ayer a la Habana procedente de aquella región que confronta una epidemia análoga a la de diciembre del pasado año.

Durante cuatro días permaneció el doctor Plazaola en Guane, llevando a cabo, como primera medida, un censo de palúdicos en la cabecera del término y en los barios rurales de Las Martinas, La Fe, Cayuco, etc. En total existen en la población urbana mil quinientos casos y en la población rural, seis mil casos. La población total de Guane asciende a 27,000 habitantes, lo que quiere decir que más de la cuarta parte padece de Malaria.

El doctor Plazaola se hospedó en el hotel Bulgarés, desde donde inició la distribución de las dos mil cápsulas de quinina que llevó consigo, cantidad que no le alcanzó más que para doscientos enfermos de los seiscientos que acudieron en busca de la medicina, y que dió motivo a un conflicto de orden público.

La situación de Guane es pavorosa, dice el doctor Plazaola. Hacen falta mucha quinina y alimentos, pues los enfermos recorren las calles de la población, ofreciendo un triste y lamentable espectáculo.

El doctor Manuel Viamontes, Director de Sanidad, tan pronto recibió el anterior informe, se entrevistó con el Secretario del ramo, con el cual acordó, sin pérdida de tiempo, organizar una activa campaña antipalúdica en aquel lejano pueblo pinareño, remitiendo las cantidades de cápsulas de quinina necesarias, así como otras medicinas y desinfectantes para la petrolización de las aguas estancadas.

También la Dirección de Sanidad estudia la organización de otras campañas análogas para Mantua y otros pueblos de la propia provincia pinareña, cuyos jefes locales han informado de la existencia de gran número de atacados de Malaria.

PROTESTA CONTRA UN SARGENTO

Una comisión de obreros y empleados del Hospital de Enfermedades Infecciosas «Las Animas» visitó ayer al Director de Sanidad, ante quien protestaron de los modales del Sargento del Ejército Nacional Manuel Mallesa, quien se ha hecho cargo de la Supervisión de dicho centro benéfico, pero que trata en formas incorrectas e impropias al personal civil.

Agregaron los referidos empleados y obreros que dicho Sargento Mallesa actúa en «Las Animas» desde el día en que el Teniente Abel Uriarte, se trasladó al Hotel Nacional.

Expresaron sus deseos los referidos servidores del Estado del nombramiento de un Administrador civil, solicitándose del Estado Mayor del Ejército retire al susodicho Sargento Manuel Mallesa.

El doctor Viamontes prometió a los comisionados dar cuenta al Secretario y resolver el problema.

La autonomía universitaria está en estudio

Se nombró una comisión para que redacte los estatutos. Hoy continuará reunido el Consejo

A las nueve de la mañana de ayer se reunió en el despacho rectoral el Consejo Universitario que había sido previamente citado a los efectos de tratar de la autonomía de nuestro primer centro docente.

Abierta la sesión por el señor rector de la Universidad, doctor Gómez Murillo, se entró de lleno en la consideración del asunto, acordándose, después de un breve debate, designar una comisión, que quedó integrada por los doctores Carrera Jústiz, Julián Modesto Ruiz y Luciano Martínez, para que procedieran a redactar de inmediato un proyecto sobre la materia.

Como se recordará, los doctores Luciano Martínez y Julián Modesto Ruiz fueron designados por el Claustro, durante el proceso mediatorio, para que colaboraran con el experto americano Mr. McBain en la redacción de un plan de autonomía, plan que, según hubo de manifestarse en el Consejo de ayer, no era la expresión fiel de lo convenido.

El doctor Barredo, secretario de la Universidad y, por ende, miembro del Consejo, juzgó oportuno presentar al mismo, para que lo someta al estudio de la comisión designada, un plan que sobre el asunto tenía redactado desde hace algún tiempo.

Hoy por la tarde comenzará su ardua labor la comisión a que hemos aludido y el jueves, a las diez de la mañana, se volverá a reunir el Consejo.

El Gobierno Dominicano desmiente la versión del secuestro de dos niños

Hemos recibido la visita del señor Atilio León, Encargado de Negocios ad interim de la República Dominicana en Cuba y del Cónsul General de esa República, señor José Villanueva, quienes nos informaron haber recibido un cablegrama dirigido a la Legación por el Secretario de Relaciones Exteriores del Gobierno de aquella nación, en el cual se ordena «desmentir públicamente la fantástica invención del secuestro de los niños de Estrella Ureña, así como afirmar que la familia se encuentra sin novedad, rodeada de garantías y respeto, conforme a las normas del Gobierno del Presidente Trujillo».

En el mensaje a que hacen referencia y que nos han mostrado, el Secretario Logroño protesta de la campaña difamatoria emprendida contra el Gobierno del Presidente Trujillo por elementos revolucionarios dominicanos residentes en Cuba y condena las armas que para realizarla se emplean.

DON ANTONIO ARAZOZA, SUBSECRETARIO DE HACIENDA

Ha sido nombrado, con carácter interino, el señor Antonio J. de Arazoza, subsecretario de Hacienda. Ultimamente fué nombrado jefe de la Sección del Servicio Central. Se trata de un antiguo funcionario de esta Secretaría, donde lleva más de treinta años de servicio.

El Directorio no debe asumir toda la carga

La Confederación de Estudiantes pide a la masa que coopere a la obra patriótica de sus líderes

Hemos recibido un manifiesto de la «Confederación Estudiantil Nacional» que firman los señores Florentino Sicardó, Emilio del Mármol, Ignacio Hernández, Gaspar Arias, Antonio Gómez, Manuel A. Conde, Pedro Barrionuevo, Carlos Barrionuevo y Carlos Soto, por el que hacen un llamamiento a todos sus compañeros del estudiantado para que cooperen a la finalidad patriótica de fijar el alcance de su misión.

Al efecto, entre otros extremos, señalan:

«La masa estudiantil, perseguida como ninguna otra entidad, con saña cruel y criminal contumacia por el Machadato, al cesar los poderes que le habían sido conferidos al Directorio en 1930, no teniendo oportunidad para reunirse y celebrar sus asambleas, se vió en la necesidad de dar un voto de confianza al actual Directorio Estudiantil Universitario, prorrogándole aquellos poderes, a fin de que pudiera actuar libremente hasta la caída del Régimen de Machado. Derrocado ese Gobierno y restaurada la libertad, la masa estudiantil recobró sus antiguas facultades para designar su Directorio y confiar a éste la ejecución de sus acuerdos; pero perfectamente complacida la unanimidad de la masa de la conducta abnegada, inteligente y discreta del actual, cuyo triunfo resonante nos llenó de satisfacción y de noble orgullo patriótico, ha permitido que el Directorio haya continuado actuando, como una ratificación de la absoluta confianza de todos los estudiantes cubanos, en sus prestigiosos y valientes líderes. Pero las circunstancias que rodean al Gobierno Revolucionario que es legítima hechura de nuestro prestigioso Directorio Estudiantil Universitario, circunstancias que no se pueden ocutar, ni negar y que son ajenas a la voluntad del estudiantado y natural producto de la transformación radical y profunda que ha experimentado el País, crean a los gloriosos paladines de nuestra causa, una situación demasiado comprometida, por las responsabilidades que puedan derivarse del presente momento histórico, razón por la cual, el estudiantado cubano tiene el deber de acudir en pleno a compartir tales responsabilidades, salvando los peligros que amenazan actualmente a la obra magnífica de aquél.

Tras hacer una mención de los graves problemas que confronta el país, la Confederación Estudiantil Nacional estima que la solemnidad del momento obliga al estudiantado a decir, respecto a la actual crisis cubana, la última palabra, reuniéndose para ello en una magna asamblea que ratifique su confianza al actual Directorio, «recogiendo la obra de éste hasta estos instantes y decidiendo por la libre y espontánea voluntad de la masa, las determinaciones futuras, a fin de que en lo sucesivo, el Directorio sea simple ejecutor de los acuerdos del estudiantado, cuya opinión debe ser consultada en cada caso, asumiendo así la masa general, las responsabilidades que hoy pesan sólo sobre su Directorio Universitario. De este modo, éste salvará su responsabilidad, asumiéndola la masa general estudiantil, que será así responsable de sus propios actos por la directa intervención que hoy no tiene y que, en tal caso tendría, en la solución de los trascendentales problemas que hoy confronta la nacionalidad.»

FONDOS SOCIALES DE LOS VENDEDORES DE PERIODICOS

El secretario general del Gremio de Vendedores de Periódicos nos envía nota del estado de los fondos sociales de dicha colectividad. Por ella, aparece que había en Caja, en concepto de dos mil inscripciones, la suma de $600. Descontados los gastos generales, $217.75; empleomanía, $15.00, y cuenta de retratos extraviados, $10.20, resulta un efectivo en Caja de $375.05.

M.E.C.D. 2016

NO SE EFECTUARA LA HUELGA MEDICA POR HABERSE HECHO OBLIGATORIA LA COLEGIACION

Modificada la Lotería Nacional, por decreto

Los vehículos sin chapas no pueden circular

Cien inspectores designados para vigilar el pago de los impuestos sobre transporte

Por un Decreto Presidencial, refrendado por el Secretario de Hacienda, se modifica el Reglamento de la Lotería Nacional.

La Dirección de la Lotería Nacional, por disposición del propio Decreto, determinará cada vez que fuere necesario el plan de los sorteos, que se publicará en la Gaceta Oficial, con la debida antelación. En dichos planes de sorteos se hará constar el número de la serie y clase de los sorteos; el precio, número total y fracciones de los billetes y los premios que han de adjudicarse y día, hora y lugar en que han de efectuarse los sorteos.

También se dispone que el treinta por ciento del producto de la venta de billetes, que corresponde al Estado se dividirá en partes iguales para beneficio de los compradores, para gastos de la Renta de la Lotería Nacional y para el Tesoro Nacional.

La venta de los billetes será libre, pero el precio de los mismos no podrá pasar del consignado en cada fracción; las infracciones de este precepto serán comunicadas por las autoridades de la República a los Juzgados Correccionales correspondientes y los infractores serán condenados a multa de tres pesos, la primera vez y a diez pesos las reincidencias.

PAGOS

Ayer fueron pagados por la Tesorería Central de Hacienda, a los empleados de la Oficina Nacional del Censo, los meses de Julio y Agosto y el mes de Agosto a los empleados del Acueducto de la Habana y a los jubilados y pensionados judiciales.

NUEVO ADMINISTRADOR DE ZONA FISCAL

Tomó posesión del cargo de Administrador de la Zona Fiscal del Centro, el capitán del Ejército Libertador señor Angel Agramonte, para cuyo puesto fué designado recientemente por el Coronel Despaigne.

LA COMISION TECNICA ARANCELARIA

Por un Decreto Presidencial acaba de ser disuelta la Comisión Codificadora que funcionaba en la Secretaría de Justicia.

Por igual trámite se dice que será disuelta, también, la Comisión Técnica Arancelaria que funciona, así mismo, en la Secretaría de Hacienda.

INSPECCION DEL FONDO ESPECIAL

La Dirección del Fondo Especial de Obras Públicas ha ordenado la inspección del impuesto sobre el Transporte Terrestre.

Al efecto se ha ordenado a los cien Inspectores de la mencionada Dirección, el reporte o la detención de los vehículos que comenta infracciones del Reglamento del referido impuesto.

Todo vehículo que sea sorprendido en circulación, amparándose en documentación y chapas que no le corresponda, será considerado como un «caso de ocultación maliciosa» y remitido a los Fosos Municipales, hasta tanto el infractor abone como multa el duplo de la cuota que le corresponde satisfacer, a más de su cuota de inscripción.

Igualmente serán considerados como casos de ocultación maliciosa, y por tanto incurrirán en la penalidad arriba mencionada, los vehículos que siendo de uso particular, están matriculados de alquiler, por tanto, se entenderá por automóvil de alquiler de plaza, aquel que preste servicio permanentemente y a cualquier individuo, haga piquera en lugar oficial, y no celebre contratos de «alquiler permanente».

NUEVO DIRECTOR DE RENTAS

El señor Eugenio García Guzmán, tomó posesión de la Dirección de Rentas e Impuestos. Dijo a los empleados que dejaría a cada uno en su puesto, solicitando que le ayudaran. Prometió facilidades a los contribuyentes, para que pudieran cumplir sus compromisos con el Estado. Muchos funcionarios y amigos concurrieron al acto.

NUEVO COMISIONADO DE INMIGRACION

Fué nombrado ayer, Comisionado de Inmigración, el doctor José María Bolaños.

Columna Editorial

LA EXPOSICION DE LAS CORPORACIONES ECONOMICAS

PUEDE aseverarse que nunca se han producido por las Corporaciones Económicas de Cuba declaraciones más importantes, ni posiblemente más trascendentales, que las motivadas por el estado anárquico predominante en el país, publicadas ayer en estas columnas.

Guardando la corrección que por su propia dignidad deben emplear las entidades y personas al manifestarse, atentas a su conveniencia de no desmerecer en el concepto público, el Comité Conjunto de las Corporaciones, formado para resistir las zozobras de la dictadura, trata en esas declaraciones con ejemplar cinismo e insospechable alteza de miras, de hacer ver y comprender al gobierno la inmensa responsabilidad en que viene incurriendo por no refrenar a los agitadores anarquistas y comunistas empeñados en desvirtuar la revolución política y convertirla en social.

Lo que explícita o implícitamente expresan con lógica aplastante las Corporaciones Económicas, se ajusta, por desgracia, a la verdad y justifica la apelación que hacen «a la cordura y al patriotismo de los gobernantes del régimen actual a fin de que se constituya sin pérdida de tiempo un gobierno de concentración de todos los sectores revolucionarios». Sin esto, hay razones para temer que la revolución social acabe por anular a la política, malogrando la obra patriótica que se quiso realizar con el derrocamiento de la tiranía personal que está en vías de transformarse en multitudinaria y por lo tanto, en más irresponsable y más dañina.

Es cierto que el mal se inició y empezó a desarrollarse tras la caída del dictador, con cuyos procedimientos arbitrarios se venía incubando; pero no es menos cierto que desde que empezó a actuar este gobierno ha ido agravándose por efecto, en gran parte, del modo en que se produjo el golpe de Estado en que halló su origen y le señaló el camino a seguir. Atendiendo a esto último juzgan las Corporaciones Económicas, y como ellas la absoluta mayoría de los sectores revolucionarios, no digamos la masa del pueblo situada al margen de las luchas políticas y de clases, porque parecen no ser tenidas en cuenta para nada, que el régimen debe cambiarse urgentemente, antes de que sobrevengan acontecimientos más funestos.

Hasta qué punto existen fuertes motivos para temerlos, lo expresan con abrumadora elocuencia los hechos, ante los cuales las palabras que se empleen para atenuarlos, y más si son para negarlos, no sirven absolutamente de nada. Aunque el Comité Conjunto de las Corporaciones Económicas no lleve a efecto el cierre de establecimientos industriales y mercantiles anunciado y aplazado, accediendo a los deseos del gobierno, el problema que plantean sus sensacionales declaraciones, coincidiendo en lo fundamental con los sectores revolucionarios opuestos al régimen actual, no puede soslayarse sin conjurar gravísimos peligros a la Patria. Cada día, cada hora que tarde en operarse una situación de orden y disciplina virtuales, representará fatalmente un paso más de avance en el camino de la anarquía, a pesar de los esfuerzos que esos hombres quieran realizar para contenerla.

En esta inteligencia ha pedido el órgano de las Corporaciones Económicas que se constituya «un gobierno de concentración de todos los sectores revolucionarios», cosa que en buen sentido cabe interpretar como un acto de hostilidad, sino por el contrario, de defensa, a la revolución política, en cuyo triunfo colaboraron el comercio y la industria al resistir cívicamente y no sin riesgos ciertos las exigencias impositivas de la dictadura; pero, principalmente al cesar en sus actividades para hacer más abrumadores los efectos de la huelga general tendiente a crear mayores y más insuperables dificultades que las que confrontaba. Las Corporaciones Económicas no combaten los planes de mejoramiento social que quiera desarrollar éste o cualquier otro gobierno. Porque saben de sobra que es una obra de pública conveniencia que responde a necesidades de los tiempos y en la cual se halla lamentablemente rezagada, desean que se realice. Ahora bien, ordenadamente, no con vuelos; ajustándola a las posibilidades económicas, no de espaldas a la realidad; garantizando por igual el derecho de obreros y patronos, no atropellando a aquéllos a expensas de la ruina de éstos; en suma, con equidad y justicia.

Lo que en tal sentido no se hizo desde los primeros días de la incidencia siguiendo el ritmo del progreso formalmente iniciado en España en el año 1900 con la Ley sobre accidentes del trabajo y definitivamente asegurado con la de creación del Instituto de Reformas Sociales en 1903, no puede, por razón natural y lógica, hacerse de una vez y en pocos meses, según pretende el actual gobierno, sin concitar seguramente trastornos económicos de inmensa trascendencia, susceptibles de llevar a un lamentable fracaso la legislación que festinadamente se propone calcándola en la de otros países. Nosotros debimos, en todo caso, imitar lo si entonces se sentían escrúpulos en utilizar lo español aunque era lo indicado y conveniente, a hermanas, por ejemplo, el [illegible] donde poco después, el 1905, [illegible] cuerpo en el parlamento [illegible]siones obreras, que preocupaban atendidas con criterio [illegible] y humano por hombres como el ilustre profesor de Economía [illegible] de la Universidad de San [illegible] doctor Manzanillo; pero nos [illegible] los hombres de esa talla, que no sabemos si los habrá ahora, y si en su defecto hubo siempre en las Cámaras, especialmente durante la primera época de la República, mandatarios del pueblo que lo fueron a título de proletarios más que de políticos, nada realizaron de provecho para el proletariado.

El comercio y la industria han actuado durante la dictadura en forma que obliga a tenerles por colaboradores valiosos de la revolución política, y esto solo bastaría para autorizarles a manifestar su deseo al gobierno en los términos que lo han hecho y para que el gobierno les tuviese por merecedores de respeto, pues tándose a tomar en consideración lo que ponderadamente han pedido. Con ello, lo que al fin han perseguido es que haya garantías efectivas para la propiedad y para el desarrollo de las actividades productivas, en beneficio no de una clase determinada, sino del país. Si éste puede seguir estando a merced de los agitadores anarquistas y comunistas, empeñados en emponzoñar los problemas sociales y entorpecer el trabajo, no hay que preguntarlo, porque lo dicen de consuno la carestía de la vida, el incremento incesante de la desocupación y su colorario, la miseria, que va extendiéndose a los hogares donde no había llegado todavía, con la rapidez y en la proporción que se multiplican las huelgas. El Comité Conjunto de las Corporaciones Económicas, que representa entidades solventes en todos sentidos y contra lo que acaso se imagine no están constituídos por extranjeros, aunque mayor o menor número de miembros de las mismas no sean ciudadanos cubanos por nacimiento o adopción, se ha producido en estas declaraciones con bastante más templanza que cuando se vió en la necesidad de acudir en queja a la Secretaría de Gobernación por los desmanes de la partida de la porra e individuos de la Policía Nacional que atropellaban a los comerciantes e industriales, y en presencia del tristemente célebre jefe de la Secreta, quien por lo visto pretendía ejercer coacción moral, habló por boca de su presidente, señor Antón, con una claridad y energía a la que nadie en aquel centro de seguro no se hallaba acostumbrado ni creía posible que se emplease por los que en demanda de algo acudían a él, y no obstante se les escuchó con respeto y se le atendió con prontitud. El sub-secretario, ante el cual fueron expuestas sin ambages ni rodeos las quejas llamándose las cosas por su nombre y calificándose sin eufemismos a los autores de los actos reprobables y reprobados, no contestó airadamente, sino con la cortesía obligada en las autoridades y sus agentes hasta para cometer arbitrariedades, que así duelen menos.

Pensamos que lo que han pedido las Corporaciones Económicas, que es a la postre, lo mismo que piden los sectores revolucionarios inconformes con el régimen, se nara para bien no de una clase social o grupo político determinado, sino del país, el cual no puede seguir rodando hacia la anarquía a que lo llevan las huelgas injustas promovidas por agitadores profesionales al servicio de Moscú.

EN CASA por ABELA

—¡Aquí te buscan, padrino!
—Mira a ver, hijito, y si es para proponerme la Presidencia, di que no estoy.

Miguel Mariano Gómez proponía al Dr. Grau San Martín que obtuviera la cooperación de los demás sectores

Miguel Mariano Gómez

Consideraba injusto, inoportuno, perjudicial y peligroso el movimiento militar, pero confiaba en el patriotismo de los que asumieron el Gobierno. Texto de una carta enviada a Grau

Ante el peligro que amenazaba a la República, el sector que represento prestó su apoyo al actual Gobierno Revolucionario, por que entendía y entiende, que constituyéndose los organismos gubernamentales con personas honorables, independientes y revolucionarias, podría lograrse que todos los sectores de la opinión pública colaborasen directa o indirectamente en la obra urgentísima de hacer salir a nuestro país de la difícil situación en que lo ha colocado el último golpe militar.

Consecuente con nuestra manera de pensar y cumpliendo lo que estimábamos y seguimos estimando nuestro deber, personalmente he hecho saber, primero a la Junta de Gobierno y después por medio de una carta de fecha 13 de los corrientes que dirigí al doctor Grau San Martín, cómo entendía nuestro sector que era indispensable actuar, para que pudieran resolverse armónicamente nuestros problemas.

Después de la citada carta que no estaba destinada a la publicidad, celebré una entrevista con el doctor Grau San Martín, con el fin de ratificarle en todas sus partes nuestros puntos de vista; habiendo concurrido a todas las distintas reuniones a que he sido invitado, deseoso de prestar mi cooperación y la de mi sector a cualquier solución cubana.

Pero habiéndonos manifestado el propio doctor Grau San Martín, en una de las últimas reuniones efectuadas, que todo lo que se relacionaba con las cuestiones que estábamos tratando, debía hacerse público y que él mismo haría conocer todo el proceso por medio del radio, para que el pueblo de Cuba pudiera juzgar con pleno conocimiento de causa, entiende, que debo dar a la publicidad mi mencionada carta, para que quede perfectamente determinada cuál ha sido nuestra actuación:

Habana, septiembre 13 de 1933.

Doctor Ramón Grau San Martín. Ciudad.

Mi distinguido amigo: En presencia de la situación difícil en que nuestra República se encuentra, me creo en la obligación de dirigirle la presente, para señalar mis puntos de vista con respecto a la obra que puede realizarse en una labor de acercamiento, de desinterés, de fraternidad y de consolidación de nuestras instituciones.

Usted sabe que ni mis amigos ni yo tuvimos participación alguna en el movimiento militar que produjo la caída del Presidente Carlos Manuel de Céspedes. Es más: Nada conocíamos de lo que se estaba preparando. Ese movimiento, según hice saber a usted y a sus compañeros los señores Carbó, Irizarri, Portela y Franca, no hubiera sido nunca respaldado por mí. Lo estimaba y lo estimo, injusto, inoportuno, perjudicial y peligroso. Injusto, porque tiene que reconocerse que el Presidente Céspedes estaba procediendo con absoluta buena fe, animado de los mejores deseos, respetando la libertad y el derecho y orientándose en las auténticas palpitaciones de la opinión pública. Inoportuno, porque se produjo en momentos en que el Presidente se encontraba fuera de esta ciudad en viaje de reconocimiento personal de los efectos producidos por el último ciclón para que el Gobierno adoptase las medidas necesarias para remediar, en lo posible, tantas desgracias. Perjudicial, porque el movimiento ha roto los principios de organización del Ejército y ha quebrantado la disciplina militar, sentando un funesto precedente para la estabilidad de nuestra República. Y peligroso, porque se ha puesto a nuestra nacionalidad, al borde de una intervención armada, sin que hubiese razón fundamental alguna que aconsejase o justificase afrontar un peligro de tanta trascendencia que afecta a todo el pueblo de Cuba, y en momentos en que ya todos los cubanos iban recobrando la tranquilidad y abriendo sus pechos a la esperanza de tener un Gobierno capaz de encauzar nuestro país por los senderos de la prosperidad, de la confianza y del bienestar colectivo.

Ante el hecho positivo de una intervención, si el Gobierno producto del movimiento militar, no tenía el apoyo de los sectores de la opinión pública, yo no dudé un momento en respaldarlo. Me bastaba para ello que, quienes figurasen en la dirección de nuestros asuntos públicos, fuesen personas honorables. Mi apoyo se produjo sin condiciones y sin que reclamase participación alguna en las responsabilidades del Poder.

Designado usted Presidente de la República, se está manteniendo por personas vinculadas estrechamente al Gobierno, una campaña que, a mi juicio, es perturbadora de la paz moral y material, y que descansando sobre bases erróneas, tiende a impedir todo proceso de colaboración general, única forma de resolver los problemas trascendentales de la hora presente.

En primer término, nadie que analice de modo desapasionado el proceso de la Mediación, puede negar que a ella se debe la caída del régimen de tiranía que imperaba en Cuba. Ese régimen estaba tan sólidamente arraigado por medio del terror, del soborno, de la delación, del espionaje, del privilegio, del poder en todas sus manifestaciones, con el tesoro público a su servicio, con la fuerza organizada a su disposición, sin limitaciones en el crimen y sin valladares en las depredaciones, que nuestra constante actuación de verdaderos revolucionarios no produjo otro resultado que mantener la agitación en el país y que el espíritu de rebeldía pregonase ante el mundo la dignidad de nuestro pueblo. La Mediación fué la fórmula hábil que quebrantó, golpe a golpe, la fortaleza inexpugnable. La libertad de los presos políticos, el regreso de los exilados, el restablecimiento de las garantías, el reconocimiento de un armisticio con el antiguo Gobierno, todos los hechos, en fin, que se realizaron dentro del proceso mediatorio y como consecuencia del mismo, prepararon el terreno y dieron al traste, realmente, con el pasado régimen, porque fueron los hechos que permitieron que se llevase a efecto, con éxito, la última huelga general que paralizó la vida del país. Es necesario, por tanto, reconocer la realidad, y que de las propias esferas gubernamentales, no se critique por el sólo deseo de hacerlo.

En segundo lugar, la conducta observada por el Embajador Welles y por la Nación y el Gobierno americanos, merecen no sólo el respeto, sino el agradecimiento y el aplauso entusiasta del pueblo de Cuba. El Embajador ha tenido buen cuidado de salvar todo hecho y evadir toda manifestación que pudiese afectarnos en nuestra soberanía. Su actuación en el proceso mediatorio fué noble y levantada, llena de un deseo sincero de ayudar a nuestro pueblo y siempre inspirado en los propósitos de evitar la intervención y de hacer que desapareciese el régimen tiránico existente en Cuba. No se puede cerrar los ojos a la realidad. Existe la Enmienda Platt que impone obligaciones al Gobierno americano con respeto a nuestra República, y justo es confesar que el Embajador Welles y su Gobierno han tratado y están tratando de evitarnos la dolorosa prueba de una nueva intervención armada. En cuanto al pueblo americano y a su Gobierno, no debemos olvidar las atenciones que hemos recibido todos los cubanos que hemos vivido en los Estados Unidos de América, en los últimos años. En territorio americano hemos constituído la Junta Revolucionaria, sin documentación alguna se ha permitido el desembarco y la estancia de los cubanos; la Prensa americana se puso a nuestro lado para que se nos mirase con simpatía, apoyándonos en nuestra obra. Ha sido, pues, un pueblo hermano y un Gobierno amigo. Y resulta absurdo que en estos momentos se quieran olvidar todos esos motivos de gratitud.

En tercer término, resulta de urgente necesidad resolver el problema planteado en nuestros Ejército y Marina. Estos se componen de los jefes y oficiales, y de las clases y soldados. No puede subsistir, indefinidamente, una situación por la que unos y otros elementos se separan, constituyéndose dos cuerpos que, ninguno de ellos, por sí solos, puede ser la base de un estado de orden, de legalidad y de respeto. Un movimiento militar de las clases y soldados, hubiera sido acogido con júbilo para derrocar la tiranía, cuando los principales jefes y oficiales del Ejército realizaban y ordenaban que se cometieran toda clase de actos criminales. Pero ese movimiento militar siendo el doctor Céspedes Presidente, tiene que ser el producto de una mala interpretación o de exaltaciones bien intencionadas en un deseo natural de que se verificase la rápida depuración de la oficialidad. El Gobierno, por tanto, se encuentra en el deber de actuar con serenidad y con justicia, restableciendo la normalidad en nuestro Ejército dentro de sus básicos principios de organización, única manera de mantener la disciplina, y expulsando a los jefes y oficiales que mancharon el uniforme que debe ser símbolo de dignidad y honor.

En cuarto lugar, hay que convenir que todo Gobierno que se implante en nuestro país, necesita la cooperación de los distintos sectores de la opinión pública. Nadie puede mantenerse como gobernante sin que esté respaldado, por lo menos, por la mayoría de nuestro pueblo. De otro modo se caería en el propio sistema que tanto hemos combatido. Un sector revolucionario, por extraordinaria que haya sido su actuación, no puede imponer sus orientaciones. El imperio de la mayoría es el firme sostén de la democracia. Y la prueba más grande que puede ofrecer una persona de amor a su patria, es su desinterés, su propósito de acertar, su labor de confraternidad y su espíritu de transigencia. Por eso, al desaparecer la posibilidad inmediata de la intervención, estimo que es de imprescindible necesidad consultar los distintos sectores revolucionarios para que del acuerdo de todos surja la solución final, ya que para que reine la armonía es menester que todos los cubanos de buena voluntad colaboren en la obra de echar los cimientos de la nueva República, que no establecerá exclusiones irritantes ni privilegios injustos, sino que constituirá la patria de todos los que amen y practiquen los sagrados principios del respeto, de la tolerancia, de la justicia y del derecho.

Estas son mis impresiones personales en la hora presente. Como cubano y como amigo personal suyo, me creo obligado a comunicárselas por medio de estar carta. Sigo en la propia posición en que me he colocado desde un principio. Apoyo su Gobierno y tengo confianza en que el patriotismo de usted y de los demás miembros del mismo, sabrán apreciar el espíritu patriótico de esta carta, que es absolutamente privada para usted y que debe ser tenida en cuenta por todos los que amemos a Cuba para que hagamos desaparecer el peligro, por medio de una actuación desinteresada, serena y patriótica.

De usted afectísimo amigo,

(f.) **Miguel M. Gómez.**

Manifestación de protesta anti-política

En las últimas horas de la noche de ayer llegó hasta nuestro edificio una nutrida manifestación, al frente de la cual marchaba un grupo de jóvenes, quienes subieron a la redacción con el objeto de formular su más enérgica protesta contra la política que han puesto en juego ciertos elementos, que califican de destructores.

Nos rogaron asimismo que hiciéramos pública su petición de que se retiren los viejos políticos y dejen paso a la juventud triunfante, que ha probado su capacidad y que se halla dispuesta a prestar su decidido apoyo al Gobierno de Grau San Martín.

«El futuro es de la juventud—nos especificaron—. Nuestra protesta va dirigida principalmente contra elementos representativos de la política arcaica.»

Mientras los comisionados hacían las manifestaciones a que aludimos, abajo la multitud no cejaba en la tarea de dar vivas a Grau San Martín, al Gobierno constituído, a la juventud, a la República, a nuestro Director y al DIARIO.

Fué nombrado el cónsul de Cuba en N. Y.

Nombrados también Vicecónsul y Gobernador de la Habana, por decretos del señor Presidente

Anoche llegó a Palacio el Presidente de la República a las diez y media. Iba a esperar a los comisionados rotarios que actúan como intermediarios entre los sectores contrarios a la actuación del Gobierno y los que están representados en el gabinete del doctor Grau.

Esperaban al doctor Grau San Martín algunos funcionarios, entre los que vimos al doctor Río Balmaseda quien entregó al repórter copia del decreto creando la Asamblea Constituyente que fué firmado ayer a las once de la noche.

El doctor Río Balmaseda, que actúa como secretario de Estado interino, al ser interrogado por el repórter dijo que se habían hecho algunos nombramientos en ese departamento, siendo los principales el del nuevo cónsul general de Cuba en New York, cargo para el que se designó al señor José M. Morales que hasta ahora desempeñó el de Cónsul de la República en Boston.

También fué nombrado vicecónsul el señor John Durland, secretario particular del Presidente Grau. El señor Durland, que era canciller en Norfolk, fué dejado cesante por cable de Ferrara cuando en Cuba era activísima la persecución contra sus familiares y amigos.

El doctor Casabuena, secretario particular del Coronel Baizán, que hasta ayer actuó de subsecretario de Gobernación en el gabinete del doctor San Martín, nos enseñó anoche el decreto refrendado por el doctor Guiteras y firmado por el Presidente aceptándo la renuncia del cargo de Gobernador de la Provincia de la Habana al señor René Morales Broderman y nombrando en su lugar al Corcnel Selestitno Baizán. El señor Morales había presentado su renuncia desde el día 5 del actual.

Se decía en Palacio que probablemente sería designado para la subsecretaría de Gobernación el joven revolucionario Carlos Hevia uno de los jefes de la expedición de Gibara.

La Alcaldía de Regla para el joven González

REGLA, Sept. 18. (Por teléfono)—De una gran demostración de afecto y simpatía, fué objeto esta noche el joven estudiante de Medicina, Fernando González Pérez, ex-alcalde de Regla y miembro del Directorio Estudiantil Universitario.

Fernando González Pérez, como dimos a conocer en su oportunidad a nuestros lectores, fué designado alcalde de facto de esta localidad, el 12 de Agosto, por la voluntad unánime de todos los sectores revolucionarios reglanos, nombramiento que luego fué ratificado por el gobierno del doctor Céspedes ,pero que al asumir el poder el doctor Grau San Martín respaldado por el Directorio Estudiantil, del cual es miembro Fernando González, éste siguiendo la norma trazada por el Directorio Estudiantil Universitario de no ocupar puestos, declinó la alcaldía, poniéndola a la disposición del Secretario de Gobernación, quien designó ayer al señor Francisco Padrón López, persona muy estimada y de grandes simpatías en esta localidad, y que desempeñaba con gran acierto la Secretaría de la Administración Municipal, a solicitud del alcalde dimitente.

En la noche de hoy, todo el pueblo reglano efectuó una manifestación, partiendo del Ayuntamiento, con el objeto de pedirle al joven González, que depusiera su actitud y aceptara la alcaldía, en la cual su actuación aunque breve, fué motivo de grandes elogios.

Los manifestantes en número cercano a 800 personas, llevaban carteles en los que podían leerse las siguientes inscripciones: «Fernando, el pueblo te necesita». El Directorio Estudiantil debe autorizarnos a Fernando como alcalde» y otros muchos por el estilo, también tomaban parte en la manifestación una banda de cornetas y una conga.

El decreto satisface a la Federación Médica

Declaraciones del Secretario Dr. C. J. Finlay

Queda también solucionado el conflicto de los Enfermeros Graduados y Alumnos de Cuba

La huelga médica, que en horas de la madrugada anterior se creyó inminente, ha quedado en suspenso, por el momento, con vista del acuerdo tomado por el Consejo de Secretarios celebrado ayer bajo la presidencia del Jefe del Estado, que dispuso la redacción de un decreto haciendo obligatoria la colegiación. Así, pues, ha quedado resuelto el grave problema que se iba a presentar hoy en todos los servicios sanitarios de la República, al abandonar sus puestos los médicos federados, cumpliendo acuerdo del Comité Ejecutivo de la Federación Médica y de la Asamblea.

Hoy, a primera hora, el secretario de Sanidad y Beneficencia, llevará a la firma del Ejecutivo el decreto haciendo obligatoria la Colegiación y reconociendo a la Federación Médica de Cuba como el instrumento legal de la misma.

Este Decreto, en sus principios fundamentales, satisface los deseos de la clase médica federada y representa la solución final del conflicto que, desde hace meses, tiene en expectación a la sociedad, dándole, además, facultad de sanción al Código Moral del máximo organismo de los médicos federados.

Además, en el Decreto en cuestión, según se nos ha afirmado rotundamente, no desaparece la Federación Médica de Cuba, siendo incierto, por tanto, su disolución.

Al quedar solucionado el conflicto médico, lo es también el de la Asociación de Enfermeros Graduados y Alumnos Matriculados de la República de Cuba, de la Asociación Nacional de Enfermeras y otros que cooperaron en pro de las demandas de los primeros, declarándose en huelga.

Reunidos más de cuatrocientos médicos en el local de la Federación Médica de Cuba, bajo la presidencia del doctor Octavio Montoro, el secretario del Comité Ejecutivo, doctor José Bisbé, informó del estado de la situación, consignando que hoy será firmado el decreto presidencial haciendo obligatoria la Colegiación y, por lo tanto, quedaba en suspenso todo movimiento de huelga.

La noticia fué acogida con grandes aplausos.

Al abandonar su despacho anoche, el secretario de Sanidad declaró a los periodistas lo relacionado con el decreto en cuestión, agregando que con el mismo quedarían satisfechas las aspiraciones de la clase médica, y, por tanto, solucionado el conflicto existente.

El Dtrio. Estudiantil Universitario aboga por una tregua

La solicita de las clases económicas y obrera de Cuba

Por la prensa vespertina de esta capital fué dada publicidad al siguiente manifiesto del Directorio Estudiantil Universitario, que nos place reproducir:

«El Directorio Estudiantil Universitario, alma de la situación revolucionaria imperante en Cuba, pide a todas las clases cubanas que nos presten la misma simpatía y cooperación que en los momentos de lucha cruenta contra el Régimen infame de Machado. Nuestra aspiración ahora como entonces, es sólo consolidar un régimen de justicia.

«Nos referimos a las clases económicas de quienes solicitamos que no se dejen extraviar por histerismos incompatibles con la grandeza de los momentos que vivimos, ya que no somos comunistas ni propagandistas activos ni pasivos del comunismo.

«Nos referimos también, muy especialmente, a las clases proletarias que tienen nuestra más cordial simpatía. Conocemos a fondo los problemas proletarios y queremos confrontarlos y resolverlos dentro de la equidad y la justicia. PEDIMOS A TODOS TIEMPO, una tregua prudente, para consolidar la revolución triunfante, en la seguridad de que nadie será ignorado ni preterido. No queremos imponer nada con la fuerza que tenemos, sino con la razón y la justicia. ¡Ayudadnos a salvar a Cuba!

«El Estudiantado en pleno, con todas sus fuerzas afines, que supo combatir incansablemente contra la tiranía Machadista, respalda en bloque al actual Gobierno Revolucionario, y está dispuesto a combatir con toda energía las reacciones que amenacen destruir la victoria revolucionaria.»

DIRECTORIO ESTUDIANTIL UNIVERSITARIO.

Septiembre 18, 1933.

Nombrado ya el Secretario de O. Pública

Disueltos los viejos Partidos políticos y la organización electoral: tribunal y juntas

Cerca de las dos de la tarde dió comienzo ayer el Consejo de Secretarios, acto que terminó a las cuatro y media.

Respecto a lo tratado en el mismo nuestro repórter logró saber que a propuesta del Secretario de Instrucción Pública se disolvieron las Juntas de Educación, integrándose otras formadas en cada localidad por un juez municipal, el jefe local de Sanidad, un delegado de la asociación de padres de los alumnos, un maestro, una maestra y un representante de los gremios obreros de la localidad.

El presidente de cada Junta será nombrado por el Secretario de Instrucción Pública, a propuesta de los superintendentes de provincias.

En el Consejo de Secretarios se acordó cesara como Secretario de Comunicaciones el Ingeniero Gustavo Moreno, para que pasase a ocupar en propiedad la Secretaría de Obras Públicas, disponiéndose asimismo que la Secretaría de Comunicaciones que dase interinamente a cargo del doctor Antonio Guiteras, Secretario de Gobernación.

OTRAS DISPOSICIONES

Se firmó el decreto que dispone la disolución de la antigua maquinaria electoral desde los partidos políticos existentes hasta los organismos electorales que existían, desde el Tribunal Superior Electoral hasta la última junta.

El Secretario de Justicia doctor del Río Balmaseda dijo a los periodistas que se había aceptado la renuncia de sus cargos a los miembros del Tribunal Supremo que la habían presentado desde el gobierno de Céspedes. Asimismo informó que se estaba estudiando la nueva organización de ese alto Tribunal.

En Palacio se daba ayer como seguro que serían nombrados los siguientes señores: doctor Edelman, presidente del Tribunal; Gregorio Llano para la Sala de lo Criminal y Manuel Martínez Escobar para la de lo Civil. También se mencionaba el nombre del ilustre jurista Ricardo Dolz para la presidencia de nuestro superior organismo de Justicia.

Se acordó, también, la ley de Jurisdicciones que rigió durante tanto tiempo bajo el gobierno de Machado De manera que ahora los militares que delinquen serán juzgados por los tribunales civiles, cuando sea de la competencia de éstos el conocimiento de dichos asuntos.

LA ESTACION DE RADIO DE LA POLICIA HARA TRES TRASMISIONES

Habana, septiembre 18, 1933.

Sr. Director del Periódico DIARIO DE LA MARINA.

Señor: Suplico a usted se sirva insertar en la crónica de Radio que se publica en ese periódico, que a partir de mañana día 19 de septiembre, la Estación de Radio de la Policía Nacional hará tres trasmisiones durante el día siendo sus horas: 9 a. m., 2 p. m. y 7 p. m. En estas trasmisiones se dará a conocer los hechos ocurridos durante el día en las distintas Estaciones de Policía y también se hará un poco de música.

Nuestra estación trasmite con una frecuencia de 1500 kilocicios. Gracias anticipadas queda de usted S. S. S.

R. O. Soler, Teniente Ayudante.

E.C.D. 2016

LAS MATA RAPIDAMENTE

*No permita que las cucarachas se reproduzcan y vivan en su casa. Mátelas con

PASTA ELECTRICA STEARNS

*Resultados garantizados o se devuelve el dinero. Usada con éxito durante 55 años. En cada paquete se dan instrucciones en 15 idiomas. Dos tamaños: 60 y 450 gragos— en cajas y tubos

Pídala en las tiendas.

CELEBRARA UNA JIRA EL «CLUB PILONES»

La junta directiva del Club Piloñés, que tan honrosamente preside el señor Antonio Sánchez, acordó iniciar los preparativos para una gran fiesta banquete que celebrará muy próximamente en honor a sus asociados.

Esta, como todas las que este prestigioso Club celebra, que podemos garantizar el éxito.

40 AÑOS de ÉXITO
VINO-LAXATIVO-
PEPTONA-BARNET
—FERROFOSFATADO
3 Copitas alimentan más que 100 gramos
CARNE FRESCA
Todo se asimila pronto sin digerir, descansa el estómago y el hígado
PREPARADO POR
Droguería "Serra" - La Mayo

FARMACIA
DROGUERIA
ANEXA DEL
"JOHNSON"
DE TURNO LOS LUNES
Obispo Nº 230 TELEFONO-A-2129

LA MAYOR
35 EDIFICIOS
700 EMPLEADOS
SARRA
DROGUERIAS
A-3020 A-3041
ABIERTA TODOS LOS DIAS
TODA LA NOCHE LOS MARTES

Farmacias de Turno

MARTES

HABANA

Teniente Rey No. 41 A-8026 A-3641 A-1166	
General Manuel Suárez No. 102.	U-9743
Compostela 163, entre Merced y Paula . .	A-9555
San Ignacio 58 esquina a Luz, teléfono. . .	M-6677
Rafael M. de Labra y Barcelona M-4517 . .	M-9519
San José 122 esq. a Padre Varela . . .	U-2507
Gral. Aguirre y Aramburu.	U-1618
Ave. Menocal 112. . .	U-7065
Tejadillo No. 38. . .	M-5272
Rafael María de Labra No. 180	M-5352
Gral. Aguirre No. 1	M-8557
Estrada Palma y Colón M-4640 . . .	A-4046
Enrique Villuendas y Oquendo.	U-6341
Ave. Menocal y Enrique Villuendas . .	U-7079
M. Gómez 354 entre R. y S. Joaquín . M-4128	M-3607
Salud y Gervasio . .	M-5410
Zenea No. 59. . . .	M-4170
Ruiz de Luzuriaga número 129.	M-5349
Ave. de la Independencia y Oquendo . .	U-6830
Ave. Simón Bolívar y Manrique M-5229 .	M-1229
Ave de la República No.203 M-4263 . .	A-7518
Corrales y Cienfuegos	M-4819
Manrique No.. 7 . .	M-4231
M. Gómez 171 entre Carmen y Rastro . .	M-5692
Príncipe No. 19. . . .	U-7079
San Nicolás y Rayo. .	A-8188
Ave. Menocal No. 59 esq. a Estrella . .	U-4690
O-Reilly 77	

VEDADO

Calle 8 No. 56 entre E y D.	F-6118
Calle 17 No. 58 entre J. e I.	E-6092
Zapata y B	E-6607
Calzada y 10.	F-6262
Calle 17 No. 453 entre 8 y 10.	F-6193
Calle 23 No. 381 entre 2 y 4	F-6127

VIBORA

Tejar 16, Reparto Lawton.	X-2318
10 de Octubre 600 . .	I-7581
San Francisco y Lawton.	X-2326
10 de Octubre 444, esquina a Chaple I-7289	I-7700
Santa Catalina y Luz Caballero	I-7474
Carretera de Managua y Valiente . .	I-8347
Gertrudis y Tercera .	X-2238

JESUS DEL MONTE Y SANTOS SUAREZ

10 de Octubre número 231	X-2247
10 de Octubre y Santa Emilia I-4473 . . .	I-7565
San Leonardo y Flores	I-7466

LUYANO

Herrera No. 50 . . .	I-7777
Calle 11 y Rafael de Cárdenas	X-2525

CERRO

Churruca 16	I-7440
C. del Cerro 599 esq. a Patria. .	A-6136 M-5136

NOTA.—Este grupo deberá prestar el servicio público todo el día y la noche de los domingos y Fiesta y Duelo Nacional siguientes: Enero 29; Marzo 12; Abril 23; Junio 4; Julio 16; Agosto 27; Octubre 8 y 10; Noviembre 19; Diciembre 31.

HABANERAS

LA MODA ACTUAL

NUEVOS MODELOS

Entre las últimas exhibiciones que presentan las principales casas de París, aparece un nuevo modelo que en su traducción es **La Mujer de Antonio**, y que ha resultado un exitazo completo. Pudiera llamarse una túnica en su forma superior, siendo la falda amplia de chiffón liso.

Las túnicas resultan elegantes por su estilo entallado en la línea de la cintura, llevando un cinturón que merece la atención principal por ser el adorno más saliente. Esto significa como saben todos, que la época de las sayas y las blusas volverá, acentuándose cada vez más la línea de la cadera.

La entrada de una nueva tendencia de mayor refinamiento, que requiere la elegancia natural, en una línea **suple** ha cambiado la nota de descuido que se notaba en las anteriores estaciones, donde la ropa podía llevarse igual en las horas de la mañana que por las tardes.

En el grabado vemos un regio traje que por su corte perfecto de líneas, realza los contornos delgados de la silueta, demostrándonos lo dicho antes. La capeleta de los hombros dá el efecto de semi-manga y la falda lleva un vistoso adorno de volantes que caen con soltura y gracia en la parte de atrás.

ACCESORIOS FEMENINOS

Las minuciosidades y pequeños detalles son de muchísima importancia en conjunto cuando se quiere aparecer correctamente vestida.

Desde la pluma del sombrero, hasta la punta del calzado, la dama que quiere aparecer elegante, debe estar perfectamente equipada.

Una verdad irrefutable es la de que el vestido hace la persona; pero por esto no debe entenderse sólo el traje sino que comprende también todos los detalles minuciosos que complementan el vestido.

Una rosa o cualquiera otra flor de un tinte de iris, prendida con gracia y naturalidad, cambiarán de un todo el efecto si el traje necesita un ligero toque de color.

Con las flores se pueden hacer adornos bellísimos, que nunca están de más sabiéndolos emplear en debida forma. Nada hay que haga sobresalir la esbeltez del talle como un ramo de flores prendido a la cintura; una guirnalda de flores menudas dispuestas en el cuello o una flor puesta con arte en el hombro, pueden causar muchas veces toda la sensación y el **succes** de un traje.

NOTAS DE PARIS

Entre los mil asuntos que destacan las nuevas exposiciones, se ven botones relucientes de niquel, acero, plata o cristal en los trajes para de día y también para los de noche.

Algo nuevo en adornos se parece al muelle de una ratonera y una media luna de plata. **Patou** presenta un color nuevo llamado **mora silvestre** que sustituye al negro, notándose una tendencia muy acentuada para todos los tonos de uva.

Las joyas de acero tallado rodeadas de brillantes hacen las piezas más preciosas y relucientes hasta ahora inventadas por **Lelong** y que se verán sólo en prendas para por la noche. Sus dagas, de tamaño natural, salpicadas de brillantes, resultan unos bellos y peligrosos adornos para sujetar los drapeados. Donde hasta ahora usábamos el piqué, se usará en el futuro el otomano, así como las blusas de raso en colores brillantes. Los nuevos crépes de tejidos gruesos serán los que imperen en la próxima estación y los colores que más predominen serán el azul marino, carmelita, verde y todos los tonos de madera.

Las informaciones que envía de París la oficina que allí posee la gran tienda **El Encanto**, de Galiano y San Rafael, demuestran el amplio movimiento que en las esferas de la moda se está operando en favor de la calidad como elemento imprescindible de la elegancia y esta casa, que tanto se interesa siempre por ofrecer los artículos de moda en su mejor calidad y precio, está recibiendo constantemente todo lo que constituye la última decisión de los artistas franceses.

DETALLES DE BELLEZA

Un contínuo fruncimiento del entrecejo se señala indeleblemente con pequeñas rayas verticales entre las cejas.

Levantar éstas a menudo se paga con largos surcos rectilíneos en la frente, que acusan, por lo menos, cinco años más de la edad que se tiene realmente.

Una sonrisa artificial, estereotipada causa dos grandes pliegues que van de la nariz a las comisuras de los labios.

Permaneciendo hasta altas horas de la noche leyendo origina alrededor de los ojos pequeñas líneas entrelazadas que desfiguran el rostro más lindo.

Los que ríen mucho tienen pequeñas arrugas en la parte inferior de las mejillas, que no son feas, pero que se debe combatir. Los padecimientos morales y materiales hacen que las facciones aparezcan fatigadas; al recobrar la salud o al volver la tranquilidad de espíritu se recupera el aspecto agradable.

MENU DEL DIA

Almuerzo	Comida
Daiquirí cocktail.	Cantoloup.
Huevos a la italiana.	Crema de maiz.
Puding de pargo.	Langosta grillé.
Carnero Primavera.	Pollo Grand Hotel.
Guacamole.	Ensalada de vegetales.
Panetela con crema de chocolate.	Helado de anón.

RECETAS DE COCINA

Jamón planchado

Después de tener el jamón, que será chico, en remojo, durante seis horas, se raspa con un cuchillo dejándolo limpio y deshuesándolo. Se pone a hervir con bastante agua que lo cubra y al hervir se baja el fuego para que siga hirviendo lentamente. Al estar blando se le quita el agua y se deja hirviendo con una botella de jerez y ocho cucharadas de azúcar turbinada que le da mejor gusto. Cuando esté seco se espolvorea con azúcar y se plancha, sirviéndolo con manzanas asadas, gelatina de fresas o huevos hilados.

M. R. de FONTANILLS

INVENTOS, INNOVACIONES Y CURIOSIDADES

(Science News Service)

Unos fabricantes de relojes de Lancaster han diseñado unas maquinarias que indican, al mismo tiempo que la hora, el atraso o adelanto de las mismas.

—Existen unas bombas que se pueden trasladar fácilmente de un lugar a otro, ya que se encuentran montadas sobre una especie de carretilla. Funcionan mediante un motor de gasolina y elevan el agua a una altura considerable.

—Dos motociclistas australianos han establecido un record de altitud al ascender a la cima de uno de los picos de los Alpes, cuando se dirigían de Carintia al Tirol.

—Una compañía de aviación se propone extender su servicio desde Shanghai a un punto cercano a la frontera siberiana, con el fin de establecer contacto con alguna compañía soviética que rinda viaje a la Europa occidental.

—En un convenio comercial, recientemente celebrado en Noruega, se compromete a comprar en Spitzbergen el 70 por ciento del carbón que importa. Como es sabido, Spitzbergen pertenece al Reino Unido.

—Los expertos han reportado a la Asociación Americana de Progresos Científicos que, trás de múltiples investigaciones y experiencias, han llegado a la conclusión de que la calvicie ataca con menos frecuencia a los pelirrojos que a los rubios.

—Se han construído unos trenes de parada automática que han dado un resultado extraordinario, habiendo resistido perfectamente las duras pruebas a que los viene sometiendo una compañía ferrocarrilera alemana.

"Estaba cansada y de mal humor"

"Los niños me ponían tan cansada y de mal humor que no quería ni ver a nadie. Todos los meses sufría tanto que no podía dedicarme a mis quehaceres. Después de tomar dos botellas de su medicina, me siento como nueva. Ahora estoy fuerte, de buen humor y me gusta tener visitas."

MRS. B. R. NYE

Probar esta medicina es saber por qué alivia a medio millón de mujeres.

El mejor alivio se siente tomándola periódicamente. De venta en las boticas. Pruébese una botella.

Compuesto Vegetal De Lydia E. Pinkham

SOCIEDADES ESPANOLAS

Muy elogiado el trato domicilio deDependientes

Así lo declaran en cartas muy congratulatorias los socios y asociados del Ctro.

El presidente de la Asociación de Dependientes, don Avelino González, recibió un atento escrito que alude al servicio a domicilio. Una de sus partes dice así: «Debo decirle además que la semana pasada, por encontrarse enferma mi esposa, utilicé el servicio a domicilio que tiene establecido la sociedad, quedando altamente satisfecho del mismo. El médico se personó en mi domicilio a los veinte minutos de ser llamado. Y todos sabemos que aun los médicos particulares que cobran altos precios por sus visitas las demoran horas y horas y a veces no se les logra en el día. Fué muy bien atendida mi esposa. Las medicinas se le suministraron ampliamente en la farmacia de la Quinta; pudiendo afirmar que sin moverse de nuestra casa, tuvo mi señora todo lo necesario a su curación. Este servicio médico merece elogios. Yo se los tributo en justicia.

Esta referencia al servicio a domicilio de la Quinta de Dependientes la hace el asociado señor Juan P. Schwiurg.

EL CONSULTORIO

El consultorio médico que tiene establecido la Asociación de Dependientes en su edificio del Paseo de Martí, cuenta con servicio de especialidades durante todas las horas del día, servicio dental, servicio de lavados, de inyecciones, de curas, etc.

Desde las ocho de la mañana hasta las nueve de la noche funciona el consultorio, que se halla dotado en consonancia con los dictados más modernos y exigentes de la ciencia; y que por su situación, en el corazón de la ciudad, facilita grandemente a los socios el utilizarle.

Todas las especialidades de la medicina se hallan atendidas en el propio Centro social para facilidad del asociado. Y el juego de horas establecido para las consultas permite al asociado consultarse en el Centro y concurrir en caso necesario al Sanatorio en busca de las medicinas, etc.

LABORES EFICIENTES EN LAS «HIJAS DE GALICIA»

Se labora intensamente en el Sanatorio «Concepción Arenal» de la Sociedad «Hijas de Galicia». La gran cantidad de consultas que todos los días evacuan clínicos, cirujanos y especialistas ponen de manifiesto la confianza que las asociadas tienen en el Cuerpo Médico, cuyos éxitos continuados cimentan sobre bases sólidas su prestigio a la vez que son exponente de su indiscutible competencia y reconocida capacidad.

Los departamentos técnicos, como Laboratorios, Rayos X, Diatermia, Luz Alpina etc. etc., rinden también una labor de extraordinaria eficacia; y la farmacia convenientemente atendida y magníficamente dotada, despacha sin demoras todas las fórmulas y patentes indicados por los diversos médicos ,los cuales no escatiman a las enfermas absolutamente nada de lo que necesiten para lograr que recuperen la salud.

La norma de «Hijas de Galicia» es conseguir en todos los servicios el máximo de eficiencia, y es esa eficiencia—lograda plenamente— la que ha dado justa nombradía a esa prestigiosa sociedad.

HABLA EL PRESIDENTE DEL CTRO. CASTELLANO

Con motivo de un suelto publicado en la prensa de ayer por el doctor José M. Vidaña, se desea aclarar, que si bien es verdad ha sido convocada y autorizada una reunión en el bufete del propio doctor Vidaña, para la noche de hoy, martes, se refiere únicamente a un acercamiento entre todos los elementos del Centro Castellano que han estado alejados de la vida social por motivos diversos, con el fin de poder llegar a una compenetración de todos los sectores de la vida social, en beneficio común, para cuya consecución la Junta Directiva se halla dispuesta a cualquier sacrificio de orden personal, si con este proceder contribuye a una solución amistosa y conveniente a los intereses colectivos, pero sin que esta corriente de unión —que ha sido fomentada y llevada a cabo por todos los elementos amantes del «Centro Castellano»—signifique que la situación social ofrezca peligros ni dificultades amenazadoras para el desenvolvimiento natural, y mucho menos, la desaparición del «Centro Castellano». Alejandro Villada Valdaliso.—Presidente.

JUNTAS DIRECTIVAS

JUVENTUD DE BALEIRA: celebrará Junta Directiva hoy, día diecinueve del actual, a las ocho y media de la noche, en el Centro Gallego.

Los acuerdos de la comisión ejecutivu del Centro Gallego

Todos ellos demuestran labor incesante de sus dirigentes en pro del bien de los socios

La Comisión Ejecutiva del Centro Gallego, continuó su sesión, adoptando estos importantes acuerdos:

—Sancionar, por encontrarlo con arreglo a la ley social, el nombramiento de profesora de piano hecho por la Sección de Bellas Artes, a favor de la señorita Pilar Fournier Ramos, que ocupaba el segundo lugar de la terna en las oposiciones últimamente celebradas.

—Comisionar al Interventor y a los Presidentes de las Secciones de Cultura y Bellas Artes, para que estudien todo lo relacionado con el traslado del plantel «Concepción Arenal» al antiguo local que ocupaba en la planta baja del Palacio.

—Autorizar a las Secciones de Cultura y Orden para dotar de uniformes de invierno a los bedeles, porteros y dependientes.

—Enterarse de una carta del Comité de Auxilios del «A B C», dando las gracias por el donativo de cuatro cajas de medicinas que la Sociedad le ha hecho con destino a los damnificados por el ciclón.

—Comisionar a los señores Interventor y Presidente de la Sección de Cultura para que examine e informen a la Comisión Ejecutiva sobre los proyectos de presupuestos parciales enviados por las Secciones, como paso preliminar para la confección del presupuesto general que ha de regir en 1934, del cual ha de conocer primero la Comisión Económica de la Asamblea de Apoderados antes de ser elevado a ésta para su aprobación en una de las reuniones que comenzarán el primero de octubre próximo.

—Recomendar a los Presidentes de las ocho Secciones el mayor tacto y economía en los gastos de sus respectivos organismos, por exigirlo así el resultado del balance correspondiente a Agosto presentado por el Interventor.

—Ver con agrado la labor que vienen haciendo los cobradores y recomendar al Tesorero la conveniencia de que al recibo se acompañe una breve alocución a los socios exaltando su patriotismo tan necesario en la hora presente para salvar la Sociedad, como cuestión de honor para todos los gallegos, a la par que se lleve a su ánimo la seguridad de que los servicios sanitarios no han sufrido en lo más mínimo, prestándose todavía con más eficiencia que nunca.

DUELO DE LOS ARENALESES

El sábado último, recibió cristiana sepultura el cadáver del distinguido señor Lisardo Muñoz Sañudo, miembro meritísimo de la sociedad «Concepción Arenal».

Al sepelio concurrió una representación de la referida Asociación cuyo cortejo fúnebre partió desde una aristocrática mansión en el Vedado.

Nos asociamos al dolor que embarga a los arenaleses, y a la vez lo hacemos extensivo hacia su hermana, la virtuosa dama señora Mercedes Muñoz Sañudo.

En la noche de hoy, en los salones del Centro Gallego habrá de reunirse en sesión ordinaria el nuevo Gobierno de la prestigiosa sociedad arenalesa.

JUNTA EXTRAORDINARIA DEL «CLUB LUARQUES»

Se recuerda a los vocales de la Junta Directiva del ««Círculo Salense» que el martes día 19, a las 9 p. m. en el «Centro Asturiano» se celebrará una Junta Directiva xxtraordinaria, para conocer de las circunstancias y detalles sobre la próxima fiesta.

Se ruega a todos la más puntual asistencia.

Formidable la propaganda en C. Asturiano

Se debe al trabajo incesante de la Sección y Delegaciones en la captación nuevos socios

Inusitado el movimiento que se observa en la Sección de Propaganda; cada vez es más creciente el entusiasmo que se observa en las Delegaciones, éstas remiten diariamente numerosas inscripciones y por ello la lista social va en aumento creciente y esto es debido a la labor que viene rindiendo la Sección de Propaganda, la que acude a todas partes, va de casa en casa, de socio en socio, obteniendo de éstos que cada vez sea mayor el número de inscripciones para que la lista social se mantenga firme.

Una demostración de la laboriosidad de todos los Organismos de la Sección de Propaganda y de sus Delegaciones la da el hecho de las numerosas cartas que se reciben en la Secretaría de todas partes de la República, de las del exterior y de los socios todos que van enviando sus testimonios de asociados y pidiendo a la Sección que continúe la senda emprendida.

La Sección de Propaganda labora con fe, en la seguridad del triunfo, acude hasta el radio para exponer la conveniencia de ser asociado del Centro y puede decir con legítimo orgullo que la masa social se encuentra hoy más unida que nunca y que los socios laboran y se mueven con más entusiasmo que hace pocos meses.

Por eso las numerosas inscripciones logradas en los pocos días, por eso las inscripciones de niños de ambos sexos de estos días para la apertura de las escuelas; por eso las inscripciones de asociadas. Todo en fin canta a la labor y ello es producto de la Sección de Propaganda verdadera legión de batalladores incansables en esta cruzada de los hombres del bien, de los soldados de la humanidad.

LA SOCIEDAD PARTIDO JUDICIAL DE PADRON

En su local social, Avenida de Bélgica 125 altos, celebraron los de esta sociedad junta de directiva y propaganda, concurriendo la mayoría de los que componen su junta de gobierno, como así también la presidenta, vicepresidenta y secretaria del Comité de Damas, señoras Rosa Miguens, Dolores Rey y señorita Ofelia Orteño Rodríguez. El presidente, señor José Raris Bello, declaró abierta la sesión, siendo aprobada el acta anterior y el balance presentado por el señor tesorero, correspondiente al último mes. El presidente de Propaganda, señor José Nimo, informó a la Junta de las altas y bajas ocurridas últimamente, haciéndole un llamamiento a todos los que componen esa Sección para que sigan laborando con el mismo entusiasmo que lo viene haciendo actualmente en favor de la Sociedad.

DEFUNCIONES

OCURRIDAS AYER EN LA HABANA

HASTA LAS 4 P. M.

Catalina León y Almansa, blanca, de 49 años. Estevez 27 y medio. Asistolia.

Norma Urruela Vega, blanca, de 28 meses. Sitios 53. Gastro Enteritis.

Ceferino Reyes, blanco, de 58 años. Salud 160. Nefritis Crónica.

Adelaida Lams y Triana, mestiza, de 22 años. Vives 119. Tuberculosis pulmonar.

Angel Amaro y Morales, blanca, de 43 años. Calzada y A. Reblandecimiento cerebral.

Francisco Maceira, blanco, de 34 años. Hospital Calixto García. Tuberculosis Pulmonar.

Sergio Valdés Ravelo, negro, de 2 días, Hospital Calixto García. Ano Imperforado.

Celestina Cinza González, mestiza, de 70 años. Hospital Calixto García. Asistolia.

Mercedes Magdalena Herrera, blanca, de 68 años. Refugio 2. Miocarditis.

Nicolás Ruiz Guerra, blanco, de 63 años. Quinta Dependientes. Cáncer de la Próstata.

Delfina Balvidares García, blanca, de 57 años. J. Abreu 54. Embolia.

Sara Gontes, blanca, de 2 años. Oficios 80. Bronconeumonía.

Isabel Francisco Santos, blanca, de 4 meses Beneficencia. Infección Gastro Intestinal.

Regla Santamaría Hernández, blanca, de 68 años Cuba 5 Diabetes.

Vicente Fernández Amor, blanco, de 52 años. Aguas de Bahía. Suicidio por sumersión.

Teodio Guerrero Villas, blanco, de 38 años. Hospital Mercedes. Ulcera Gástrica.

María Peñate Hernández, blanca, de 17 años. Pasaje García 28. Bronconeumonía.

Evaristo Marquez, mestizo, de 72 años. Asilo Nacional. Arterio Esclerosis.

ANUNCIESE Y SUSCRIBASE AL «DIARIO DE LA MARINA»

GRAN VELADA EN EL «DEPORTIVO GALLEGO»

El próximo sábado 7 de octubre, se celebrará una gran velada-bailable en homenaje al simpático joven José Cielo Rey.

Los caballeros sólo pagarán 20 centavos por la guardarropía y las damas gratis.

El Comité de Damas que preside la señora Elisa Castro de Alvarez no descansa un solo momento al interés que tienen de que esta sea una fiesta algo extraordinaria así como se merece el homenajeado tan queridos en todas las sociedades.

A las 8 p. m. se pondrá en escena la preciosa comedia «La Cuerda Floja» y grandes números de variedades por el Cuadro de DECLAMACION de la Artística Gallega, y a las 11 en punto dará comienzo el baile hasta las 3 p. m.

Bromas y Veras

Por JOAQUIN ARISTIGUETA

Las reivindicaciones son una cosa magnífica. Basta que un buen señor diga en un gremio que hay que aumentar los sueldos, para que todo el mundo esté de acuerdo: «En el tomar no hay engaño», dice el refrán. Pero luego resulta que los patronos dicen que sí, que los obreros tienen razón, les conceden todo lo que piden y les dicen que al par que se acabó la huelga, se acabó el trabajo.

Un ejemplo fué la huelga de mensajeros de farmacia: Le fueron a los patronos con un programa de reivindicaciones más largo que cualquier programa de beneficio teatral de esos que no se acaban nunca porque los artistas trabajan gratis, y a los farmacéuticos no les gustó el programa. ¡Y se acabó la función! Y es que los males sociales son todos gravísimos, y ni en las farmacias hay fórmulas de arreglo para ellos. Así ahora, los farmacéuticos han suprimido el servicio a domicilio, y el que viva sólo o no tenga criados tendrá que ir a la botica por las medicinas aunque lleve un riñón en la mano y le tomen en el camino por el Niño de la Bola.

Y ahora, veremos a ver lo que hacen los mensajeros con la bicicleta. Rodar por ahí. Lo cual quiere decir que no basta tener un buen vehículo y correr mucho: hace falta saber a dónde se vá. Porque, el que no sabe a dónde va, no va a ninguna parte, por mucho que corra.

A mí me han preguntado las cosas más raras del mundo: hasta ¿dónde el jején puso el huevo? Y claro que contesté que el jején pone el huevo donde le sale, porque si no le saliera no lo pondría. Eso está claro, y yo no sé por qué todo el mundo se lo pregunta con tanto interés: ¡ni que se tratara de un huevo famoso, como por ejemplo, el huevo de Colón!, de quien no sé por qué se ha dicho que el rasgo del descubrimiento fuera heroico, pues con ese antecedente del huevo de Colón, que dicen que lo puso de pie, no cabe la menor duda que Colón era un «gallina», porque si no, no habría podido poner el huevo ni parado ni de ningún modo.

Y lo mismo que dí en la yema con con lo del huevo del jején, voy a darle ahora contestando a lo que me pregunta el señor Tomás García, que me dice que vive en Monte 80, segundo piso por San Nicolás, donde no pienso ir por mucho que me diga que esa es «mi casa», porque no me van a pagar la renta, que es como únicamente yo me convencería de que es «mi casa».

Me pregunta el señor García si está bien dicho «un par de espejuelos». El señor García cree que no, sino que «un par» debe ser dos armaduras con sus cuatro cristales.

Según la teoría del señor García el «monóculo» es medio espejuelo.

Eso de que par sea uno, ocurre sólo en Francia, donde hay hombres que son Pares; y en Inglaterra, donde los lores, también son Pares, aunque sean nones y aunque el señor García me diga que eso tiene tres pares de bemoles. Mas, aparte esas excepciones, «espejuelos» en plural ha de ser más de uno. Y como lo de «espejuelos» no se le llama por ser un aparato complicado que se encarama sobre la nariz, en forma de bicicleta, y que sirve, como las bicicletas, para ir por la calle trepezando con todo el mundo, sino por ser «espejos», «cristales», y son dos los que tienen todos los «anteojos», (menos el monóculo y el telescopio, que no son «anteojos», sino «anteojo») resulta que el señor García ha perdido porque ese aparato se llama «espejuelos», un «par de espejuelos», bien llamado: Y si el señor García se pusiera en las narices una montura de espejuelos (de dos) sin espejuelos, no sería espejuelos lo que se pusiera en la nariz aunque a ella se le ponga en las narices que sí.

Y lo de llamar «pantalones», «calzoncillos» etc. a una sola prenda es como el llamar «narices» a un sólo aditamento nasal. En clásico eran los pantalones, «gregüescos»: pequeñas arbitrariedades del uso que no rezan con lo de los «espejuelos».

Lo que me extraña es que el señor García me haya hecho una pregunta tan rara, porque a nadie se le ocurre preguntar por una cosa que tiene en las mismas narices; pues nadie me negará que eso de los espejuelos es una cosa que está a la vista.

Por lo demás, perdono al señor García lo que me dice de «darme la lata», en gracia a que yo también se la doy a diario, puesto que confiesa, que me lee. Puede darme todas las latas que quiera: eso sí, en lo sucesivo le agradecería que me diera las latas con sardinas y todo. Y así, con las sardinas delante, no podría decirme como a lo mejor me dirá ahora: que no sé lo que me pesco.

CRUCIGRAMAS

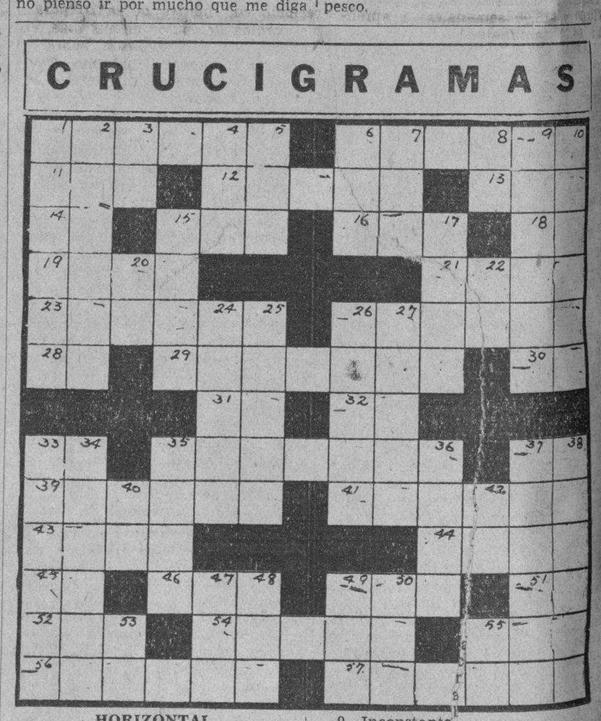

HORIZONTAL

1 Opera.
6 Provincia de España.
11 Parte de la Cordillera Ibérica, al norte de Burgos.
12 Hueso.
13 Islita gallega.
14 Quinientos uno.
15 Gobernador turco.
16 Monja.
18 Virtud.
19 Este Africano Inglés.
21 Gran Continente.
23 Cochera para automóviles.
26 Nombre de mujer.
28 Orden religiosa.
29 Sabio, instruído.
30 Artículo.
31 Norte América.
32 Nota.
33 Isla del Atlántico.
35 Muy lleno.
37 Letra.
39 Aguarda.
41 Ciudad del Indostán, establecimiento francés.
43 Musa de la Historia.
44 Musa de la Historia.
45 Nota.
46 Lengua que se hablaba en Francia al norte del Loira.
49 Medida de longitud.
51 Consonante.
52 Ciento siete.
54 General, universal.
55 Hijo de Noé.
56 Antiguo nombre de las islas Lípari.
57 Breve composición musical que se suele cantar en las Iglesias.

VERTICAL

1 Recopilación de las leyes de un país.
2 Alee, substancia amarga.
3 Dios del sol.
4 Nombre de letra.
5 Mariscal adicto a Napoleón.
6 Cierto juego de cartas.
7 Bisonte de Europa.
8 Preposición inseparable que significa con
9 Inconstante.
10 Limpio.
15 Uno de los nombres del Dios supremo de los fenicios.
17 Extraña, poco común o frecuente.
20 Ter. de infinitivo.
22 Su Casa.
24 Marca de cigarros.
25 Galicismo por período.
26 Fruta.
27 Publica y pone a la venta la obra de un escritor.
33 Relieve.
34 Relativo a los esclavos.
35 Ciudad de Nevada. (E. U. A.
36 Número.
37 Modisfo francés.
38 Muy grande.
40 Río de Italia.
42 Contracción.
47 Ciudad del Perú.
48 Artículo plural.
49 Onomatopeya que expresa ruido o golpe.
50 Esposa de Atamante, rey de Tebas.
53 Long Island. (inv.)
55 Punto cardinal intermedio.

La solución mañana.

SOLUCION AL CRUCIGRAMA ANTERIOR

ENFERMOS DEL ESTOMAGO
PROBAD
DIGESTIVO MOJARRIETA

M.E.C.D. 2016

AÑOS de PELIGRO PARA sus HIJAS

Desde que entran en la pubertad, muchísimas jóvenes se ven atacadas por el peligro de la anemia y la clorosis. Es preciso precaverse; vigorizar el organismo, enriquecer la sangre. En la Emulsión de Scott abundan elementos fortificantes que revitalizan y robustecen. Désela desde hoy a sus niñas para evitarles peligros y prepararles un futuro saludable.

Rechace toda imitación. Acepte sólo la

EMULSION DE SCOTT

RICA EN VITAMINAS

A los lectores de "Carteles" y al público en general

La Empresa Editora de la Revista «CARTELES»—SINDICATO DE ARTES GRAFICAS DE LA HABANA, S. A.—desea hacer constar que el JORNAL MINIMO ESTABLECIDO EN SUS TALLERES, TANTO PARA OBREROS COMO OBREGAS ES EL DE:

UN PESO DIARIO POR JORNADA DE OCHO HORAS.

Y QUE LA ESCALA DE JORNALES Y SUELDOS PARA LOS QUE TRABAJAN EN LOS DISTINTOS DEPARTAMENTOS DEL TALLER, SIN INCLUIR EL PERSONAL DE OFICINA, ADMINISTRACION Y REDACCION, ALCANZA DESDE ESTA CIFRA HASTA LA DE CUARENTA PESOS SEMANALES.

Que podemos comprobar a quien lo solicite, mostrándole la última nómina debidamente firmada por los obreros y empleados y cuyos detalles publicamos a continuación:

JORNALES DEVENGADOS POR AYUDANTES Y OPERARIOS:

DEPARTAMENTO DE GRABADO: 14 empleados temporeros (8 hombres y 6 mujeres) a razón de $1.00 por cada 8 horas de trabajo. 4 operarios con sueldo semanal de $9.00; $9.45; $11.00 y $16.00.

DEPARTAMENTO DE REPORTAJE: 1 ayudante y 1 operario: $10.00 y $18.00 semanales: 1 aprendiz $4.20 semanales.

LABORATORIO: 7 empleados, entre ayudantes y operarios: $7.50; $8.82; $8.82; $10.71; $11.00; $21.00 y $25.20 semanales. 1 aprendiz $4.41.

ALMACEN: Encargado y ayudante: $22.05 y $6.00 semanales.

GRABADO: 1 operario $11.34 semanales.

EMPLANAJE Y ARCHIVO: 4 empleados: $7.56; $9.00; $11.94 y $12.60. 1 aprendiz $5.00.

IMPRENTA: 2 ayudantes y tres operarios: $6.45 $8.82; $20.00; $25.00 y $32.35 semanales. 1 aprendiz $3.00.

REPARACIONES: 3 operarios: $9.00; $7.56 y $15.00.

VARIOS: 2 mozos de limpieza, sereno y chófer: $7.00; $7.00; $8.82 y $9.00.

ROTATIVAS: 5 ayudantes de prensa a $8.50 semanales cada uno. 4 ayudantes de papel $8.00 y $8.19 semanales. 2 prensistas a $18.90 semanales cada uno. 2 prensistas a $20.00 semanales cada uno. 1 prensista a $30.00 semanales.

DIBUJO Y GRABADOS: 5 empleados: $9.45; $23.00; $27.50 $30.00 y $40.00. (Como se verá, a excepción de los aprendices, ni uno solo de los operarios devenga un jornal inferior a $1.00 por cada día de trabajo de 8 horas.)

No nos oponemos y hasta vemos con agrado la ayuda que se pueda brindar a nuestros obreros que, voluntariamente, abandonaron su trabajo para presentarnos después bases de reivindicaciones que incluían hasta negar a la gerencia el derecho a la libre determinación de ascender, según su criterio, a los obreros que considere dignos de una justa promoción, así como la de elevar o remover el personal de acuerdo con el desenvolvimiento o desarrollo de la Industria.

También podemos comprobar que nuestra esta mpresa ha negado al obrero su más entusiasta concurso para propender a su mejoramiento en todas reivindicaciones, como lo prueba la sección fija que ha venido publicando «CARTELES», a cargo del Sr. Antonio Penichet, amén de otros muchos artículos y secciones inspirados en la misma finalidad.

Nuestros obreros fijos no podrán negar el apoyo que siempre han recibido en caso de enfermedades en que se les ha asignado semanas de sueldo completo; y medio sueldo en las semanas subsiguientes hasta completar su curación. Aún en la semana de huelga general que influyó desfavorablemente en la caída del Machadato, otorgamos a todos nuestros obreros y empleados un día con derecho de haber, y el 30 por ciento de sus jornales durante el resto de la semana en que permanecieron inactivos.

TAMBIEN FUIMOS LA PRIMERA EMPRESA DE ARTES GRAFICAS EN CUBA que redujo su horario de trabajo de 52 horas a 48, concediendo la tarde de los sábados libre a todos los operarios.

HABANA, 18 de Sept. de 1933.

A-1-d

UNA INJUSTA ACUSACION HECHA A UN CIUDADANO

El Comité de Auxilio de la Juventud Radical Revolucionaria se personó ayer en Guanajay, comprobando que es absolutamente injusta la acusación que han hecho al señor Lorenzo Iglesias López, ciertos elementos mal intencionados, quienes solamente perseguían fines lucrativos.

Viboreñas

UN SALUDO

Lo dedico en sus días a las siguientes personas que lo celebran:

Sea el primero a la estimada dama Constancia Alvarez, amante esposa del estimado amigo señor José Torres.

También los celebra su primogenita, una figulina tan graciosa como Constancita Torres, una «plati-rubia» de la más delicada belleza.

Tengo su encargo de advertir a sus amistades no pueden recibirlas.

No abundan las Constancias entre mis amiguitas viboreñas.

Por lo que con más motivo presente tengo a la señorita Constancia Ibarra, una trigueñita de esculptural cuerpo, una «molinesita prieta» que subyuga con su gracia ingenua.

Los Elías tienen varias fechas, pero celebra sus días hoy el antiguo convecino señor Elías Masino Hernández, autor de los días de la admirable figulina Marianita Masino, princesita adorada en el dichoso hogar del amigo Elías.

También señala el calendario para hoy las festividades de los santos Rodrigo y Alfonso, pero por tener otras fechas me abstengo de hacerles mi felicitación a los amigos así nombrados.

NUEVA RESIDENCIA

Los apreciables esposos señora Flora Cortiña de Behrens y el señor Carlos Behrens, han tenido la cortesía de ofrecérmela en la amplia casa 10 de Octubre número 644 y medio, entre las calles Lagueruela y Gertrudis, la que por mi conducto también ofrecen a sus relaciones sociales.

En ella también residirán sus hijos, los jóvenes esposos señora Margot Behrens de Córdoba y el querido amigo «Manolo» de Córdoba, y su gentilísima hermanita y muy simpática amiguita Josefina Behrens.

Las mayores prosperidades en su nuevo hogar les deseo, muy agradecido a su atención.

MEJORADA

Así permanece, después de la delicada operación que le practicó el afamado cirujano doctor Gabriel Cubría, la distinguida y joven dama «Chichí» de la Bárcena de Sánchez Zayas, amante esposa del doctor Ignacio Sánchez Zayas, y hermana del bien querido amigo Clodomiro de la Bárcena, apoderado por mucho tiempo del respetable doctor don Alfredo Zayas.

Yo espero que «Chichí», asistida amorosamente por sus familiares y científicamente por el doctor Cubría, pronto me permitirá consignar, con mi mayor agrado, la noticia de su restablecimiento, que con gran alegría recibirán sus numerosas amistades.

AGRADECIDOS

Lo están los jóvenes y distinguidos esposos señora Guillermina Díaz Molina y el querido amigo Abelardo Puig y «Cheita» Díaz Molina y el señor Ricardo Delgado, a sus amistades, por las constantes demostraciones de afecto que de todas han recibido con motivo de la irreparable pérdida del autor de sus días, el que en vida fué excelente padre y buen amigo, señor Guillermo Díaz Molina, cuyo entierro tuvo efecto la tarde del sábado.

Y a todas así y en su nombre les hago constar su agradecimiento, que al verse constantemente acompañados en tan tristes momentos, ha mitigado en parte su intensa pena.

UN OBSEQUIO

Lo he recibido, con expresiva dedicatoria, del estimado amigo señor Fernando Isósez, un ejemplar de su folleto «La Nueva Constitución Democrática», que recientemente ha publicado.

Prometo al amigo Fernando leerlo detenidamente, y le doy las gracias por su recuerdo, más valioso por su dedicatoria.

SEÑORA RITA DOMINGUEZ VILLADA

Continúa siendo satisfactorio el estado de tan apreciable dama, operada de apendicitis por el gran cirujano doctor Presno, en la Clínica La Milagrosa, en la que es muy visitada.

Son todos mis deseos que continúe mejorando, para, en breve plazo, dar la agradable noticia de su completo restablecimiento, que tanto alegrará al atento joven y nuevo «confrére» Gustavo Parapar.

LOS ESPOSOS PUIG-LLOP

Tan estimados esposos, bella dama María Puig de Llop y señor Antonio Llop, desean corresponder a las muchas felicitaciones que han recibido de sus amistades, con motivo de la feliz llegada a su hogar del primer fruto de sus amores, un monísimo niño, que junto con su mamá, permanece en el más satisfactorio estado de salud.

Encargo que también de hacerlo constar así tenga de la bella tiita mi muy estimada amiga Angelina.

Complacidos quedan, con un cariñoso beso al nuevo luyanense

UN HALLAZGO

Un elegante pañuelito de señora, o señorita, encontré el sábado en la terraza Central, en el baile de su inauguración.

La persona que me demuestre ser de su propiedad, puede pasar a recogerlo en mi residencia, 10 de octubre número 543, al lado del teatro Tosca, de cuatro a seis de la tarde.

Puede ser un valioso recuerdo, y como para mí las cosas tienen alma, este pequeño pañuelito puede tenerla para su propietaria, y sólo para ella tener un gran valor, por lo que a ella solo puede decir...

Es casi seguro que haya baile en la terraza el sábado.

Urbano DEL CASTILLO

EL PARO DE MANEJADORAS DE LA C. DE BENEFICENCIA

En representación de las manejadoras de la Casa de Beneficencia y Maternidad, nos visitaron ayer las señoritas Florangel Sánchez, Genoveva Molina y Amelia Sariego, las que nos hicieron constar que si habían tomado la resolución de abandonar sus labores en dicho centro benéfico no fué por faltarles los más elementales principios de cariño hacia los niños a su cuidado, sino porque no han sido atendidas sus demandas de que se les abone un sueldo mínimo de $10 en vez de $7.00, que se les paga actualmente, así como que se les dé buena comida y puntual pago.

AHORA cuesta menos la Leche de Magnesia de PHILLIPS

¡Rechace las imitaciones!

BUFETE DE JOSE I. RIVERO

Notario: FELIPE RIVERO

Chacón No. 25, Habana. Tlfs.: M-1472. A-8142

Estatutos de la Asociación de Empleados

Será redactado de acuerdo con los principios fundamentales acordados en la última junta

La Comisión Organizadora de la Asociación Nacional de Empleados de Oficina, desea hacer saber por este medio, que según lo acordado en la primera Asamblea celebrada en el Roof del Hotel Plaza, el día 29 de Agosto del corriente año, se efectuó una segunda Asamblea en los salones del Club de Comunicaciones, el día 10 del corriente con el fin de designar una comisión entre las Delegaciones que debidamente acreditadas concurrieron para redactar los Estatutos que se discutirán y aprobarán en una próxima asamblea que previamente se avisará.

La Comisión designada al efecto redactará dichos Estatutos, tomando como pauta el conjunto de los siguientes principios fundamentales acordados en Asamblea y cuya síntesis es como sigue: Darle por nombre «Asociación Nacional de Empleados de Oficina». Como fines de la Asociación: mejoramiento y protección mutua en todos los órdenes de la vida de sus asociados y compañeros de trabajo. De los socios: Admitir a extranjeros que tengan por lo menos dos años de residencia en el territorio nacional, sin que puedan ser elegidos como Miembros del Directorio. Establecimiento de un Código de Moral, cuya finalidad sea regular las relaciones del Patrono y empleado. Fijar una cuota proporcional, con un mínimun de 25 centavos, con escala gradual y un máximun de 5 pesos Inscripción de cesantes. Considerar como empleado a todo aquel que no obstente la representación legal de la entidad donde trabaje.

Accediendo a las innumerables peticiones que posteriormente a la Asamblea se han recibido, del interior de la República y de esta Capital, la Comisión Organizadora, lanzará muy pronto un manifiesto en que se expondrá claramente los fines y principios de esta Asociación.

A los que estén interesados en prestar su ayuda a esta Asociación y conocer detalles sobre la misma, se ruega dirijan su correspondencia al Edificio Ariosa, Cuba número 49, Departamento número 201, Teléfono: M-6759 en esta ciudad. Habana, Septiembre 18 de 1933. La Comisión Organizadora.

LA CRUZ ROJA CUBANA NO HA AUTORIZADO COLECTAS

El doctor Rafael María Angulo, Presidente de la Cruz Roja Cubana, en su condición de tal, hace saber que dicha institución no ha autorizado a persona o entidad alguna para que efectúe colectas públicas.

El doctor Angulo hace constar, además, que todas las solicitudes que hace la Cruz Roja las efectúa por medio de miembros debidamente autorizados, que pueden identificarse en cualquier momento con los documentos oficiales ue portan.

¡Proteja su niño contra la PIORREA!

Él le estará agradecido dentro de 10, 20 o 30 años.

La terrible enfermedad de la boca, la piorrea, es desagradable, insidiosa y a veces *invisible!* Tal vez de aquí a 10 o 20 años su hijo no sea el hombre saludable que Ud. se imagina que sea, pues puede ser una víctima de la piorrea, en 30 años puede que sea un fracasado y arruinado.

Ayude ahora a sus hijos para que en el futuro sean fuertes y robustos. Haga que ellos usen Forhan's para las Encías, por las mañanas y por las noches, pues no solamente mantendrán sus dientes limpios y blancos, sino que también evitarán la terrible piorrea.

Forhan's para las Encías, es tan fino, puro, delicado y suave que no puede dañar el más delicado esmalte del diente de su hijo más pequeño.

Forhan's para las Encías, elaborada según fórmula del Dr. R. J. Forhan, especialista en enfermedades de la boca, contiene el astringente Forhan, descubierto por el Dr. Forhan y usado por casi todos los dentistas del mundo en el tratamiento de la piorrea.

Forhan's FSS

PARA LAS ENCIAS

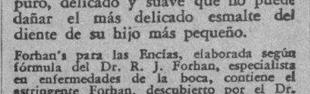

Crónica Habanera

CEREMONIA NUPCIAL

En la preciosa capilla del Colegio de Belén, se celebró ayer por la tarde la boda de la bella señorita Silvia Martel y Bracho con el joven Ramón Myar y Millán.

Numerosa concurrencia presenció esta ceremonia, de la que fueron padrinos la señora Carmela Miyar de Barruecos, hermana del novio, y el padre de la novia señor Félix Martel Piedra.

Como testigos, firmaron por ella: el doctor José I. Rivero, director del DIARIO DE LA MARINA, y los señores Leopoldo Casas, gerente general del National City Bank; Manuel de J. Miyar, Ramiro Barrueco y Carlos Alvarez.

Por el novio testificaron: el teniente Emilio Laurent, Jefe de la Policía Nacional, el licenciado Gregorio del Llano, y los señores Alejandro Vergara, Rafael Suárez Solís y Manolo Braña.

La señorita Martel lució durante la ceremonia un lindísimo bouquet nupcial confeccionado con gardenias por los inimitables floristas de la «Casa Trías», el gran jardín de la calle 12 en el Vedado.

SANTOS DE HOY: SAN JENARO

Saludamos en la festividad del día al Lcdo. José Jenaro Sánchez, Presidente del Centro de la Propiedad Urbana de la Habana.

Al doctor Jenaro Maspule.

Jenaro Acevedo.

Y al joven Jenaro de la Vega.

EL SOLTERO INOCENTE

Mañana en el elegante teatro «Fausto' del Paseo del Prado, se estrenará «El Soltero Inocente», magna creación de Maurice Chevalier, el genial y simpático actor.

Esta grandiosa producción de la Paramount, es una comedia encantadora, cuyas escenas se suceden en el refinado ambiente del París aristocrático y frívolo.

En esta cinta hace su debut el niño Baby Leroy, convertido rápidamente en una estrella del cine.

CHATEAU MADRID

La sociedad habanera continúa favoreciendo las magníficas fiestas que ofrece el Chateau Madrid, bellísimo restaurant garden enclavado en el reparto «La Coronela».

Un público elegante y animado invade todas las noches el simpático cabaret para disfrutar de la alegría del baile y del variado y fino espectáculo del «show».

Esta noche tocará como de costumbre la orquesta «Siboney».

Como uno de los números principales del «show», se presentará el notable trovador cubano Guyún, quien ha tenido muy buena acogida en sus anteriores presentaciones.

LA EXPOSICION DE ABELA

Como anunciamos en nuestra crónica de ayer ha sido aplazada la exposición, que de los originales de las caricaturas del «Bobo» ya publicadas, habría de inaugurar esta tarde en los salones del Lyceum, nuestro querido compañero Eduardo Abela.

La inauguración tendrá efecto en fecha cercana.

(Continúa en la página SIETE)

Café

Hecha en cada casa LA OPORTUNA DEPURACION han encontrado el mejor, el más puro y aromático al CAFE de

LA FLOR DE TIBES S.A

REINA 37 • TELEFONOS A-3820 / M-7623

Hallado el cadáver putrefacto de un individuo, que se supone sea un ex policía y ex porrista

Cerca del lugar del hallazgo apareció una cama de paja y restos de caña masticada. Se supone que, huyendo a la justicia se internó en el monte, alimentándose de caña hasta que murió

MARIANAO, septiembre 18.—Esta tarde fué hallado en un cañaveral de la finca «Fernandina», perteneciente al central «Toledo», el cadáver de un sujeto de la raza negra, que se supone que sea Francisco González, ex policía del Capitolio y presunto porrista.

Inmediatamente se constituyeron en el lugar del hallazgo el médico forense López Sánchez y el cabo de la Guardia Rural Machado, procediendo a levantar el acta correspondiente.

El médico forense certificó que la muerte muy bien pudiera datar de cinco días, ya que el cadáver se encontraba completamente putrefacto.

Fué trasladado al depósito del cementerio.

Según refirió el cabo Machado, en el cañaveral había una cama hecha de paja y en un lugar cercano, precisamente al pie de una palma, residuos de bagazo de caña.

La declaración a que hacemos referencia hace suponer que dicho individuo se encontraba refugiado en aquel lugar, alimentándose de la caña que podía cortar con sus propias manos.

No se encontró arma alguna, así como tampoco señales de violencia.

Como recordarán nuestros lectores, por haberlo publicado en su oportunidad, Francisco González fué el individuo que, estando en la casa sita en Pogolotti 563, agredió a una pareja del Ejército que trató de detenerlo, dándose a la fuga, aunque se cree que fuera herido, porque la pareja abrió fuego contra él.

Casi lleva a la convicción de que se trata de dicho individuo, el hecho de que la casa se encuentra muy próxima a los cañaverales a que hemos aludido, bastando para llegar a los mismos internarse por una pequeña manigua.

En las ropas no se encontró ningún documento que pueda identificarlo.

Se dió cuenta al juez de Instrucción.

FALLECIO A CONSECUENCIA DE UNA CONGESTION CEREBRAL EL CHINO QUE APARECIO MUERTO

Hoy fué autopsiado el cadáver del chino Mario Chao, que apareció muerto en la calle 15 entre 4 y 6.

Los forenses certificaron que murió a consecuencia de una congestión cerebral.—Martínez, corresponsal.

LOS ALUMNOS EXAMINADOS PROTESTAN DE LA MEDIDA QUE SE PROYECTA TOMAR

Hemos recibido una nota de los alumnos del Instituto examinados a partir del año 1930, en la que manifiestan han acordado oponerse a la anulación de los exámenes y títulos que se solicita por algunos sectores estudiantiles. Numerosas razones exponen nuestros comunicantes, entre ellas las de que se sometieron a exámenes al amparo de las Leyes y Reglamentos vigentes, mediante convocatoria publicada en los periódicos oficiales; que habiendo abonado el importe de las matrículas, cuyas cantidades han ingresado en firme en el Tesoro de la Nación, no es posible que se anulen los títulos y exámenes y el Estado se apropie de ese dinero; que los afectados con la nulidad que se pretende son los estudiantes pobres, pues los hijos de familias pudientes fueron a estudiar al extranjero; que son ajenos completamente a las luchas políticas del país, etc.

REUNION DE ALUMNOS DEL INSTITUTO EXAMINADOS, HOY

Se cita por este medio a todos los estudiantes examinados, de los distintos centros docentes de la República, examinados durante los años de 1930 a 1933 para la gran asamblea que el Directorio de Alumnos Examinados del Instituto celebrará el próximo martes, día diez y nueve, en los salones del Centro Castellano, situados en la calle Egido, número dos, esquina a Monte. Será necesaria la presentación del carnet y de una nota para entrar. Se tratarán asuntos relativos al actual problema estudiantil.

Directorio de Estudiantes Examinados del Instituto.

E. P. D.

EL SEÑOR

EMILIO ACEVEDO Y PEGUDO

HA FALLECIDO

Dispuesto su entierro para hoy martes 19, a las cuatro de la tarde, los que suscriben, viuda, hijos y hermanos, suplican a las personas de su amistad se sirvan concurrir a la casa mortuoria calle Rayo número 62, para de allí acompañar el cadáver hasta el Cementerio de Colón favor que agradecerán eternamente.

Habana, 19 de Septiembre de 1933

Amada Colina viuda de Acevedo; Caridad, Lilia, Emilio, Gerardo, Orlando, Manolo, Mirian y Alberto Acevedo y Colina; José, Abelardo, Miguel, Adela y Mercedes Acevedo y Pegudo.

Los GENERES DE GENER son la obra maestra de GENER

El cigarro cumbre

Guanabacoa al Día

VELADA ESTA NOCHE

Esta noche, a las ocho, se celebrará en el local social de la Unión de Caballeros Católicos de Guanabacoa, sito en Adolfo Castillo y Enrique Guiral, una magnífica velada literaria, para la que se ha preparado un agradable programa, que en nuestra crónica de ayer lo dimos a conocer.

La amplia sala de fiestas de dicha institución se verá favorecida por nutrida y selecta concurrencia.

TRASLADO DE MORADA

Para la casa Martí número 28 han trasladado su morada los estimados esposos Gustavo Alonso y Emelina Pérez Corona, en unión de sus hijos.

Prosperidades y salud les deseamos en el nuevo hogar.

DENTISTA MUNICIPAL

Por decreto del Alcalde ha sido nombrado Dentista Municipal el muy apreciado y estudioso joven Dr. Manuel Pereda, estimado amigo nuestro que goza de generales simpatías en el seno de esta sociedad.

Al felicitarlo por tan merecida designación, le deseamos muchos éxitos en su profesión.

DULCE MARIA GUASCH

En el día de ayer ingresó en la Asociación de Católicas Cubanas para ser operada de apendicitis, la gentil señorita Dulce María Guasch, culta profesora de Instrucción Pública de esta villa.

Hacemos votos porque dicha intervención quirúrgica sea realizada con toda felicidad.

TEATRO CARRAL

Esta noche habrá en el teatro «Carral» una buena función de películas habladas, en la que figuran los mejores artistas de la pantalla.

Será estrenada la magna joya titulada «A la cama temprano», interpretada por las estrellas Slim Summerville y Zasu Pitts.

También se proyectará la «mocionante cinta «La Momia», por Boris Karloff y Zita Johann.

El jueves, estreno de la magnífica film ««No se juega con el amor».

ONOMASTICO

En la festividad del día de hoy celebran su onomástico el conocido señor Genaro Villar, gerente del acreditado establecimiento comercial «La Sucursal», y su gracioso hijo «Genarito».

Muchas felicidades.

RESTABLECIDO

Ya está completamente restablecido de la dolencia que en días pasados lo retuvo en cama, el inteligente niño Raúl Laborde y Acevedo, hijo de los apreciables esposos Raúl Laborde y Eglantina Acevedo.

Mucho nos place dar a conocer esta agradable noticia, que recibirán con alegría las múltiples amistades de dicho matrimonio.

CUMPLEAÑOS

Hoy cumple diez años de edad la linda e inteligente niña «Martica» Vignier y Pallarés, amantísima hija del distinguido matrimonio Ramiro Vignier y Mercedes Pallarés.

Por tan fausto acontecimiento «Martica» recibirá muchos regalos y besos.

Todo género de dichas y venturas le deseamos en unión de sus papás.

ASAMBLEA DE MAESTROS

A las tres de la tarde del día de hoy tendrá lugar en el local de la Asociación de Periodistas y Escritores de Guanabacoa, una importante asamblea de maestros de Instrucción Pública Primaria de este Distrito Escolar, para tomar acuerdos tendientes al mejoramiento de esa sufrida y patriótica clase, que día trás día lleva a cabo su valiosa labor de instruir a la niñez guanabacoense con sumo amor e interés.

No faltará ningún profesor a esta reunión.

Oscar de la Cruz Muñoz.

Un Baño Sulfuroso

lo recomiendan los médicos para rejuvenecer, refrescar y purificar la piel.

El Jabón Sulfuroso de GLENN contiene 33 1/3 %.

de azufre puro y al usarse en el baño produce los mismos beneficios a la salud y piel, que los costosos baños sulfurosos. Por unos cuantos centavos.

Rechace las imitaciones e insista en el Jabón de GLENN en todas las droguerías. Tintura Hill Para el Cabello y la Barba. Negra o Castaño 50c.

The Century National Chemical Co Sucessors to The Charles N. Crittenton Co. 86 Warren Street. New York City.

Ungüento Cadum

Para los Granos

El Unguento Cadum hace que se sequen los granos y se desprendan, dejando la piel blanda y suave. Es calmante y antiséptico y empieza a cicatrizar tan pronto como se aplica. Ha probado ser un gran alivio para millares de personas que durante años han estado sufriendo de eczema, acne (barros), granos, furúnculos, úlceras, erupciones, urticarias, ronchas almorranas comezón, sarna, heridas, arañazos cortaduras, lastimaduras, ásperos postemillas, escaldadura, sarpullido, quemaduras, costras, magulladuras, etc.

SE PIDE AL PRESIDENTE EL ESTABLECIMIENTO DE UNA POLITICA AGRARIA

Los señores N. Nelson Rodón Pascual, Saturnino Ayllón y Andrés Padrón, residentes en Morón, nos envían copia del escrito por ellos dirigido al Presidente de la República, doctor Grau San Martín, en el que solicitan el desenvolvimiento de una política agraria que eleve el medio de vida de obreros y campesinos, maestros en cultivos, niñez campesina, etc.

Al efecto, señalan algunas orientaciones para el progreso de nuestra agricultura, tales como la modificación, en el sentido de una rebaja conveniente, del sistema de tarifas ferrocarrileras y mejoramiento de esos servicios de transporte; construcción y conservación de caminos; aprovechamiento de los ríos y otras fuentes para abastecer de agua a grandes zonas agrícolas; organización rápida del crédito agrícola y territorial; decretar una útil legislación rural; reparto y colonización agrícola de todos los terrenos del Estado, etc.

Noticias MAGAZINE

Un periódico amable, de interés humano

DESDE EL DIA 21 ESTARA A LA VENTA EL GRAN SEMANARIO INFORMATIVO

En el primer número colaboran:

Carlos Robreño
F. de Ibarzábal
F. del Castillo.
María M. Garrett
Napoleón Gálvez
Raúl Godoy
Luis de J. Puñal
A. González López
Santiago S. Longoria
Juan L. Martín
y J. R. Pocaterra

Virgilio Ferrer Gutiérrez, Armando Leyva, Felix Soloni presentan:

EL PERIODICO AMABLE Y DE INTERES HUMANO QUE USTED ESPERABA.

dirección artística de Mario Kuchilan

El «cachet» más atractivo. Al alcance de todos.

5 centavos

M.E.C.D. 2016

La agitación creciente en torno a la inflación se reflejó notablemente ayer en la Bolsa de New York

El mercado de los azúcares sobre la base del costo y flete ha estado ayer firme

Durante la sesión de ayer se han vendido azúcares crudos de Cuba al tipo de 1,65 centavos costo y flete. El mercado de futuros abrió firme, declinando luego y cerrando sostenido

A la apertura del mercado de azúcares crudos de Nueva York ayer, se anunció una venta a la refinería Revere, de Boston, de 2.500 toneladas de las Filipinas, para embarque en Octubre-Noviembre, a la base de 3.60, quedando ofrecido un cargamento de Cuba, ahora cargando, al precio de 1.65 costo y flete y 2.000 toneladas de las Filipinas, para embarque en Septiembre-Octubre, a la base de 3.65.

Más tarde se anunció otra venta a la refinería McCahan de 25.000 sacos de Cuba, para pronto embarque, al precio de 1.65 costo y flete.

Al mediodía se anunció otra venta a la refinería de 2.000 toneladas de las Filipinas, para embarque en Septiembre-Octubre, a la base de 3.60, con más compradores por azúcares de esta procedencia a la misma base.

Posteriormente reportóse otra venta de crudos de esta última procedencia ascendente a 6.000 toneladas, para embarque en Octubre-Noviembre, a la base de 3.60 a una importante firma operadora de Nueva York, indicándose a la vez más interés comprador por crudos de Cuba, para pronto embarque especificado, al precio de 1.65 costo y flete.

EXISTENCIAS

Las existencias de azúcares crudos en almacenes afianzados New York ascendían ayer a 714.790 sacos contra 714.880 el día 15.

COTIZACION «SPOT»

La cotización «spot» de Willett and Gray del día 15 fué 3.61.

MERCADO DE FUTUROS

Los futuros abrieron ayer con un tono firme, debido a compras por cuenta de intereses cubanos, inducidos por la fortaleza de la libra esterlina.

Las ventas en sentido de realizar utilidades. Declinó más tarde, pero cerrando sostenido con ligera alza en todas las posiciones respecto al cierre del sábado. Las ventas ascendieron a 12.650 toneladas. Las cotizaciones fueron las siguientes:

CIERRE ANTERIOR

Septiembre	1.54 N.
Diciembre	1.58.59
Enero	1.60.61
Marzo	1.66.67
Mayo	1.71.72
Julio	1.75.76
Septiembre	1.79.80

CIERRE

Septiembre	1.54 N.
Diciembre	1.59
Enero	1.61
Marzo	1.67
Mayo	1.72
Julio	1.77
Septiembre	1.81 N.

MERCADO DE REFINADO

Este mercado estuvo sin cambio, aunque con un tono fundamental firme.

Las extracciones, buenas. Azúcares refinados de las marcas de los refinadores americanos y en manos de operadores, obtenibles, sujeto a confirmación, a la base de 4.65 y de las marcas de los refinadores insulares, a la base de 4.60.

MERCADO DE LONDRES

El mercado de Londres siguió firme, a 1.02 libre a bordo Cuba, pero los refinadores ingleses no quieren comprar todavía crudos de Cuba. La Terminal abrió con un tono sostenido y cerró quieta, a los tipos siguientes:

	Cierre ant.	Cierre
Septiembre	5. 4¼	5. 3
Octubre	5. 4¼	5. 3
Diciembre	5. 5	5. 4¾
Enero	5. 5¼	5. 5½
Marzo	5. 7¾	5. 7½
Mayo	5. 9¾	5. 9½
Agosto	6 1	6. ½

PUERTOS DE CUBA

Según datos compilados por el Departamento de Estadística de Lamborn y Cía., el movimiento de azúcares en los puertos de Cuba durante la semana terminada en septiembre 16, fué como sigue:

Arribos: 24.446 toneladas.
Exportación: 45.215 toneladas.
Existencias: 567.906 toneladas.

Siguen los hacendados inconfomes

Los pequeños productores no están de acuerdo con que se reorganice la Asoc. Nacional

En el salón de actos de la Sociedad Cubana de Ingenieros, debía celebrarse ayer por la mañana una asamblea de productores de azúcar, ya aplazada una vez, para proceder a la reorganización de la Asociación Nacional de Hacendados. El acto tuvo que suspenderse de nuevo por escasa asistencia de productores.

Todo hace creer que existe un definido propósito de que se haga imposible la celebración de la asamblea, por parte de un buen número de hacendados. Efectivamente, los pequeños productores son contrarios a la reorganización de la Asociación Nacional si se insiste en el propósito sustentado por varios grandes productores, de suprimir las Asociaciones provinciales, pues aquéllos entienden que cada provincia confronta situaciones y problemas tanto respecto a los transportes y a las relaciones con el personal como a las condiciones generales de la producción, lo cual obliga a los hacendados de la misma provincia a entenderse a menudo sobre los problemas comunes.

Por otra parte, los pequeños productores entienden que, de reorganizarse la Asociación Nacional, su directiva la compondrían casi exclusivamente los propietarios de grandes ingenios, que son los que precisamente se oponen al proyecto de cuotas mínimas de producción.

Se nos dice que en estos días se fijará nuevamente la fecha para la celebración de la asamblea, esperándose que se celebre con anterioridad un cambio de impresiones entre los pequeños productores y varios dueños de grandes ingenios.

Problema de dependientes de almacenes

Los almacenistas tratan de resolver directamente este asunto con sus empleados

Celebraron ayer por la mañana una nueva asamblea los almacenistas de víveres socios de la Lonja del Comercio de la Habana, para cambiar impresiones sobre las peticiones presentadas, en relación con los jornales y las horas de trabajo, por los dependientes de almacenes, problema que espera solución desde hace tiempo. Se nos comunicó, al últimarse el acto, que, después de amplia discusión, se había acordado designar una comisión que se entenderá directamente con los representantes del gremio de dependientes, a fin de llegar a una solución conveniente y equitativa para ambas partes. Dicha comisión se reunirá en la Lonja en la mañana de hoy para un cambio de impresiones definitivo, en que se concretarán las nuevas contraproposiciones, que reflejarán el criterio general evidenciado en la asamblea de ayer.

Aunque nada más se nos dijo sobre el problema de las peticiones obreras, sabemos que una comisión de almacenistas se había dirigido ya al secretario de Gobernación para que interviniera en el conflicto, accediendo el citado funcionario a la petición, pero que en vista de que los dependientes no aceptaron otra forma de solución que no fuera el resultado directo de las negociaciones entre los interesados, o sea almacenistas y dependientes, el secretario de Gobernación sugirió a los socios de la Lonja que tratarán directamente con los obreros la cuestión de las peticiones. Lo que explica el acuerdo de ayer designando la citada comisión.

MERCADO DE ALGODON

ENERO	10.26
MARZO	10.42
MAYO	10.59
JULIO	10.80
DICIEMBRE	9.94
OCTUBRE	10.16

¿TOSE?
ALQUITRÁN Legítimo de
PINO Por SARRÁ

BONOS DE CUBA

Septiembre 17.

En New York cerraron los Bonos de Cuba a los tipos que se consignan a continuación, cuyos precios se entienden más los intereses devengados hasta la fecha:

	Comp.	Vend
R. de Cuba, Speyer 5 por 100, 1904	86¼	87¾
R. de Cuba, Morgan 5 por 100, 1914	88	Bid
R. de Cuba, Morgan 4½ por 100	75	82
Obras Públicas 5½ por 10, 1945	38	41⅞
R. de Cuba, Morgan 5½ por 100	68½	70⅞

BONOS AZUCAREROS

	Comp	Vend
Cuban Sugar	—	—
Eastern A. Sugar	15½	16
Manatí Sugar	6	18

BONOS FERROCARRILEROS

	Comp	Vend
Cuban Ry. 5 por 100	20	20½
Cuban Ry. 7½ por 100	24	28

INTERNATIONAL TELEPHONE HAVANA ELECTRIC

	Comp	Vend
Int. 4½ por 100	53½	54½
H. E. Ry. 5 por 100	28½	33
H. E. Ry. 5½ por 100	8½	9

MERCADO DE CAMBIOS

Septiembre 18.

Todas las monedas europeas estuvieron de alza en relación con el dólar.

Firme el cambio sobre New York.

New York, cable	1|10 P.
New York, vista	3|32
Londres, cable	4.81
Londres, vista	4.80
España, cable	12.85
España, vista	12.84
París, cable	6.02
París, vista	6.01
Lira, cable	8.04
Lira, vista	8.03
Suiza, cable	29.85
Suiza, vista	29.84
Bélgica, cable	20.00
Bélgica, vista	19.99
Alemania, cable	33.95
Alemania, vista	33.94
Hong Kong, cable	35.00
Hong Kong, vista	34.99
Amsterdam, cable	54|80
Amsterdam, vista	54|78
Canadá, cable	5 ½
Canadá, vista	5 % D.

MERCADO DE LA PLATA

El mercado de la plata nacional sigue flojo.

Cerró a los tipos 1 5|8 compradores y 1 1|2 vendedores.

Cotizaciones

NEW YORK, septiembre 19. (AP). Por nuestro hilo directo.—La Redacción del DIARIO DE LA MARINA en New York, toma, trasmitiéndolos a la Habana, a las 12:30 a.m., los siguientes totales de las operaciones realizadas por la Bolsa de New York, en su sesión de 18 de septiembre de 1933:

ACCIONES
2.722,010

BONOS
$13.377,000

COTIZACION DE LA PESETA

La peseta española se cotizó al cierre del mercado a razón de

7.78.79

po. dólar.

COTIZACION DE LOS FRANCOS

El franco francés se cotizó ayer al cierre del mercado a razón de

16.63

por dólar.

COTIZACION DE LA LIBRA ESTERLINA

La libra esterlina se cotizó ayer en el mercado local a razón de

4.80

HABANA CLEARING HOUSE

Las compensaciones de checks entre los Bancos asociados al Habana Clearing House ascendieron en la liquidación de ayer a la suma total de

$804.015.14

La inflación del crédito y no del dinero

Los precios de los valores dependen probablemente del uso que se haga del crédito

NEW YORK, septiembre 18.—Fenner, Beane and Ungerleider.

Dice Moody-s Invertors:

NEW YORK, septiembre 18, 1933.—Estando la política de la administración establecida en el sentido de inflación del crédito en vez de inflación del dinero, el Mercado de Valores debe dirigir su atención más hacia sí mismo que hacia Washington, aunque el estímulo del Gobierno continuará, sin duda alguna. En otras palabras, el curso de los precios de los valores dependerá probablemente, de ahora en lo adelante, por algún tiempo, del uso que se quiera hacer del crédito que se ha puesto a la disposición de los negocios. Creemos que una vez que el reajuste de los códigos industriales esté terminado, se comprenderá que no han terminado las oportunidades de que aumente el volumen de las operaciones y utilidades. Aunque el actual estado de incertidumbre pudiera continuar por algún tiempo, la perspectiva es de que los precios subirán.

LA BOLSA DE LA HABANA ESTUVO AYER ABANDONADA EN LA COTIZACION OFICIAL

Estuvo abandonado ayer el mercado local de valores en la cotización oficial. Casi todas las emisiones de la República, especialmente las obligaciones del Tesoro, estuvieron flojas. Ligeramente sostenidos los bonos de Obras Públicas 1945. Los valores industriales y de servicios públicos pesados.

El resto del mercado, en general, débil. Cerró la Bolsa sin tendencia definida y a la expectativa.

Alcanzaron mejores tipos de cotización los valores en la cotización a término de la tarde. Los bonos de Obras Públicas estuvieron activos. Se vendieron $14.000 de este papel a la base de 30 ¾ y $1.000 a la base de 40⅝.

EL MERCADO DE LA PLATA NACIONAL HA ACTUADO EN UN TONO MAS FLOJO AYER

El mercado de la plata acuñada nacional siguió flojo ayer, cerrando a los tipos de 1½ y 1⅝ por ciento de descuento, vendedores y compradores, respectivamente.

El oro se cotizaba ayer en plaza a los tipos de 9½ y 11½ por ciento, compradores y vendedores, respectivamente.

En Londres, el precioso metal tenía ayer una prima de un 31⅝ por ciento, y en París una prima de un 34½ por ciento.

LA BOLSA DE LONDRES SE MANIFESTO EN UN TONO MAS FIRME, AYER

LONDRES, septiembre 18.—Fenner, Beane and Ungerleider.

El mercado de valores de Londres estuvo quieto, con tono firme.

Las barras de oro de Londres alcanzaron un nuevo alto nivel, cotizándose a 121 chelines 8 peniques, contra 130 chelines y 5 peniques el sábado.

Los diversos productos y las acciones auriferas tuvieron fuertes avances en sus alzas

En cambio, debido a la fuerte presión ejercida sobre el dólar, estuvieron débiles los bonos corporativos de alta calidad y las acciones bancarias. Los comentarios oficiales

NEW YORK, Septiembre 18. Luis Mendoza y Cía.—La creciente agitación en pró de la inflación volvió a reflejarse hoy en la actuación de las acciones. En vista de la precipitada baja del dollar, en tanto que los principales productos—los granos, el algodón y la plata—llevan adelante sus alzas, las acciones se mostraron al principio animadas, pero quietas. Sin embargo, tan acentuada llegó a hacerse la debilidad de los servicios públicos y las acciones comunes de la U. S. Steel que perturbó el mercado en grado suficiente para causar una reacción al mediodía. En cambio las emisiones mineras y petroleras resistieron notablemente tales tendencias reaccionarias. Siendo la inflación el principal motivo de interés del mercado, eda natural que las noticias industriales no llamaran mucho la atención, aunque las acciones siderúrgicas se hicieron eco de los favorables comentarios publicados sobre la industria del acero. De todos modos, por exagerada que sea la propaganda en pró de la inflación, su influencia es decisiva en más de un sentido. La presión ejercida sobre el dollar fué extraordinariamente fuerte y de ahí la debilidad de los bonos corporativos de alta calidad y la de las acciones bancarias. En contraproposición, tuvimos la elevación uniforme de los mercados de productos, y fuertes avance en las acciones auriferas. En cuanto al alcance de los comentarios oficiales en materia de inflación, o su carácter inmediato, los mercados siguen a oscuras. En muchas esferas, y sobre todo en el extranjero, la inflación se dá por hecho consumado. La verdad es que la actuación del mercado durante la sesión de hoy revela una confusión considerable y no poca nerviosidad. Aunque creemos que podrá alcanzarse un nivel de precios más elevados en ello ha de haber sus interrupciones. Thompson and Thompson.

BOLSA DE NEW YORK

COTIZACIONES DEL CIERRE DEL DIA 18 DE SEPTIEMBRE (RECIBIDAS POR EL HILO DIREC TO DE MENDOZA Y COMPAÑIA)

A	
Am. Radiator	16⅛
A. Express	10¾
Air Red	105¾
Alaska Jun	30⅝
Alleghany	5⅝
A. Chem.	142
A. Chal.	19⅜
Amer. Can.	97⅜
Am. Car. Fou.	30⅛
Am. F. Pow	12⅝
Amer. Ice	[illegible]
Amer. Int.	10¾
Amer. Loc	32½
Am. P. Light	9⅞
Amer. Smel	49¼
Amer. Sugar	67½
Am. Sug. prefs.	137½
A. Tel. and Tel.	28½
A. Tob. A.	89⅛
A. Tob. B.	90½
Am. Water	24¼
Am. Woolen	14
Anaconda	18½
Atchison	67¼
At. Coast	45½
At. Ref	30
Ass. D. Goods	17¾
Auburn Auto	59¾
Aviat Corp	10⅞
Amer. Bank	18½
B	
Baldwin	13⅛
Balt. Ohio	33¼
Bendix Av	18⅜
Best Co.	32½
Beth Steel	38¾
Borden Co.	25½
Briggs	11
Brook Manh	29⅞
Byers A. M.	32¾
C	
Can. Pacif	15¾
Cann. Mills	29¾
Case T. Mach.	80
Cerro de Pasco	41⅜
Ches. Ohio	45
Chi. R. Isl.	6
Chrysler	50⅝
Coca Cola	91
Col. Carbon	63
Comm South	2½
Congoleum	23⅛
Cons. Cigar	—
Cons. Gas	43⅜
Cons. Oil	14⅝
Cont. Can	68⅜
Cont. Oil	19¼
Corn Prod	[illegible]
Coty Inc	5¾
Cuba Co.	1⅞
Cub. Am. Sug.	6⅞
C. A. Sug. prefs	37½
Comm Solv	39
Chesapeake	43¼
Col. Fuel	6½

Cruc. Steel	—
Cons. R. Cuba	5
D	
Del. Hudson	4
Del. Lack	35⅞
Drug. Inc	48¼
Dupont	81⅜
E	
E. Kodak	83½
El. Auto Lit	21⅛
El. Pow Lig	7⅝
Elec. Bond	20½
Erie R. R.	20⅞
F	
Fox Film	18
Frep Texas	44
G	
Gen. A. Tank	38
Gen. Asphalt	21½
Gen. Elec	23¼
Gen. Foods	38¼
Gen. Motors	34
Gen. Sig. Ry.	40
Gillet Saf	14¾
Gimbel Bros	6½
Gold Dust	22¼
Goodrich	16¼
Goodyear	39¾
Grahan Page	3⅝
Great North	25
H	
Hershey com	52½
Homestake	365
Houston Oil	32
Hudson Mot	15⅝
I	
Illi. Cent	40½
Int. R. T.	6⅞
I. B. Mach	152
Int. Cement	[illegible]
Int. Nickel	21⅞
Int. Tel	15⅞
Illin. Glas	83
J	
Johns Mansv	57
K	
Kroger Groc.	25⅛
Krege S. S.	13½
Kelvinator	13¾
Kennecot	24½
L	
Lambert	33¼
Ligg Myers	97½
Loews Inc	34½
Loose Wiles	39
Lorillard	22½
Louisv Nash	54
Ludlum	13⅝
Lehman	73½
Liquid Carb	33½
M	
Macy H. R.	61
May Dept	32½
Mc Keesport	92
Montgomery	25⅛
Miss Pacif	5¾
Murray Corp	7⅝

N	
Nash	23¾
Nat Dist	107⅛
Nat Bisc	56⅞
Nat Cash	19¾
Nat Dairy	16
Nat P. Lit	12
Nat Surety	4
N. Y. Central	48
Nevada Con	—
North Am	19¾
Norfolk	163
North Pacif	26½
O	
Ohio Oil	17⅜
Otis Elev	17
P	
Packard Mot	4⅞
Pennsylvania	36½
J. C. Penney	51½
Pullman Co.	51
Pub. Serv.	35⅝
Proc. Gamble	42¾
Pure Oil	13⅞
Puerto Rico	44
R	
Radio Corp	8⅞
R. I. Steel	17
Reynolds	52¼
Royal Dutch	36⅞
S	
Safeway	47½
Sears Roeb	45¼
Simmons C.	[illegible]
Soc. Vacuun	13⅞
St Paul prefs	12⅝
So. Pacific	28¾
South Ry	30⅞
S. Brands	27⅝
S. Gas	12⅛
Stan N. J.	43⅛
Stan Oil C.	44⅛
Stewart	8⅛
Studebaker	6
Sun Oil	46
T	
Texas Co.	29¾
Texas Gulf	36
Timken Roll	32
U	
Union Carb	48
U. Pacific	120
Union Oil	22½
United Corp.	6¾
U. Corp. prefs	29
U. Fruit	65½
U. S. Rubber	18⅜
U. S. Steel	52⅞
U. Aircraft	37¾
U. S. Ind. Alc.	76¾
W	
Warner Bros.	3¾
West Union	66¾
West Elec	44½
White	—
Woolworth	40
Wrigley	53

El Secretario de Trabajo

Comprendemos las vacilaciones con que el actual gobierno procede para cubrir adecuadamente la importantísima Secretaría del Trabajo dado que en todos los países de avanzada cultura la tremenda inquietud social que está agitando al mundo, hace que la Secretaría del Trabajo esté caracterizada como lo más trascendental y lo más difícil en la gobernación del Estado. En Cuba el más grave de todos nuestros problemas nacionales es la agitación proletaria porque a su inmenso fondo de justicia se unen razones de dignidad humana que el gobierno nacional necesita tomarlas en consideración, siendo esos problemas sociales una filigrana de Derecho Público y de Sociología, que es insensato encomendarlos a quien no tenga la preparación necesaria. Y téngase entendido que aquí, como en cualquiera otro país culto, las clases proletarias saben perfectamente distinguir, de tal modo que, no porque se elija para esa importante Secretaría, un excelente obrero, un hábil político, dejarán ellas de hacer el análisis muy preciso de la persona designada, para, en su consecuencia, apreciar si ha procedido el Gobierno acertadamente o si un avez más se le defraudan sus legítimas aspiraciones de justicia social, cubriendo la Secretaría del Trabajo por influencias de partidos políticas opor una designación inconsulta, en la que, aparentando buena fe, se quiera salir del paso con una ligereza imperdonable.

El actual gobierno revolucionario ha tenido el mayor de sus aciertos en crear la Secretaría del Trabajo, como órgano requerido para que el Estado se enfrente eficientemente con los problemas obreros; pero tiene también la mayor de sus responsabilidades en organizar ese Departamento nacional, de modo que no resulte un centro burocrático más, tan inútil como lo han sido, hasta el presente, casi todas las Secretarías del Despacho, donde se han buscado puestos para los hombres y no hombres para los puestos, y sobre todo, en el caso que nos ocupa, tiene un momento de prueba el espíritu de la revolución y necesita satisfacer a la opinión pública, designando para Secretario del Trabajo al ciudadano que para eso esté mejor preparado en la República, a quien tenga ya un nombre que, con sólo indicarlo, inspire plenas garantías, a quien va a encomendársele la más trascendental de las funciones de la vida pública cubana, la más honda, la más permanente, porque todos los problemas políticos van a solucionarse pronto entre cubanos, por razones de patriotismo, pero los problemas del proletariado son y serán cada día más complejos y tiene algo más que carácter nacional, sin que sobre esto se necesiten hacer mu chos comentarios.

MERCADO DE GRANOS

Trigo

Septiembre 18.

Mayo	99¾
Septiembre	92
Diciembre	95⅝
Maíz	
Mayo	61⅛
Septiembre	50
Diciembre	55
Avena	
Mayo	45⅞
Diciembre	41⅞
Centeno	
Mayo	83⅛
Café	
Enero	—
Marzo	6.36
Mayo	6.45
Julio	6.49
Septiembre	—
Diciembre	6.60

MERCADO DE METALES

COBRE	9
NIQUEL	35
PLOMO	4.35
MANGANESO	17
PLATA	33¾
ZINC	5.02

MERCADO DE TABACO

Ningún exportador estuvo ayer en el mercado. Tuvimos noticia de que el corredor de una firma, con almacén en New York y casa aquí estuvo solicitando tripas pesadas de Vuelta Abajo. Nada más respecto a los exportadores durante el día. Pero alguno que tiene cantidad de Las Villas comprometida, ha de entrar en el mercado esta semana. Se nos ocurre que no hay aun ningún motivo que justifique el retraimiento de los exportadores. Al menos el de aquellos que embarcan la materia prima sin despalillar. Podrían justificar un retraimiento los fabricantes locales cuya principal venta la tienen en el territorio nacional Y sin embargo, fueron fabricantes locales los que hicieron lo poco que hubo en el mercado durante el día. o más bien en la mañana ya que durante la tarde, por haberse producido a la hora en que debían comenzar las actividades, la lluvia impidió la tendida y registros de tercios.

Ciento setenta, de una acreditada vega de Vuelta Abajo, registraron y cargaron Cifuentes, Pego y Compañía en los almacenes de H. Duys y Compañía. Eran de tripas limpias, de la cosecha del treinta y dos.

También compraron y registraron Cifuentes, Pego y Compañía, en los almacenes de Severiano Jorge y Compañía, cuarenta y dos tercios de capas altas, de la última cosecha.

Menéndez y Compañía vendieron y entregaron, también durante la mañana, a Ramón Rodríguez, S. en C., cuarenta y cuatro tercios de clases para cigarrería, de la última cosecha de Vuelta Abajo.

Otros fabricantes menores, compraron también pequeños lotes de distintas clases y procedencias No merecen detallarse.

ENTRADAS POR CAMIONES

En camiones recibieron ayer las cantidades de tercios y pacas que vamos a apuntar, las firmas siguientes:

De Pilotos, para Puente y Compañía 50.

De Ovas, para Godínez y Hermanos 31.

De Camajuaní, para José C. Puente y Compañía 50.

De Puerta de Golpe, para Domingo Méndez y Compañía 60.

De Pinar del Río, para J. A. Rodríguez 20.

RECIBOS POR FERROCARRIL

Durante el día entraron en los patios de los ferrocarriles, los trenes que arrastraban las casillas que traían estas partidas de tercios y pacas:

De Encrucijada, para Menéndez y Compañía 110.

De Cumanayagua, para J. B. Díaz y Compañía 140.

De San Luis, de Pinar del Río, para La Cuban Land 171.

De Santa Clara, para Menéndez y Compañía 90.

De Pinar del Río, para Toraño y Compañía 450.

De Cumanayagua, para I. Kaffenburgh e Hijos 100.

De San Luis, de Pinar del Río, para H. Duys y Compañía 200.

De Placetas, para las firmas siguientes:

Manuel A. Suárez y Compañía 139.
Menéndez y Compañía 290.
H. Duys y Compañía 300.
Sindicato Tabacalero de Cabaiguán 82.
Iglesias, García y Compañía 162.
Sobrinos de Antero González 168.
Puente y Compañía 52.
I. Kaffenburgh e Hijos 122.

La mayor parte del tabaco despachado en Placetas, procede de las escogidas que funcionan en Taguasco, Zaza del Medio, Guayos y Cabaiguán. Son llevadas las cantidades, hasta Placetas, en camiones. Las de Taguasco y Zaza del Medio, se trasladan en ferrocarril hasta Guayos y allí se cargan en camiones hasta Placetas.

LOS TOTALES EXPORTADOS

De los totales de materia prima exportados durante el próximo pasado mes de agtso, debemos destacar la cantidad que se embarcó para España. Eran 1.260,931 kilogramos, que tenían un valor de 304,442 pesos. En agosto del año pasado nos llevó la ex metrópoli, 1.254,082 kilogramos, con un valor de 156,177 pesos. La diferencia a favor de agosto de este año, es de 6,849 kilogramos y 148,265 pesos. Esto dice que los precios pagados este año por la Compañía, son mayores que los que pagó el año pasado.

Veamos ahora, cual lo prometimos en nuestra información del domingo, las cantidades de tabaco en rama, despalillado y picado que se exportaron desde el primero de enero hasta el treinta y uno de agosto último:

Tercios, 103,222; barriles, 8,503 y pacas 32,673. Hacían un total de 9.028,662 kilogramos y $6.409.273.

En igual período de tiempo del año pasado, se exportaron estas cantidades: 134,001 tercios; 13,674 barriles y 39,855. El peso total de ese tabaco, era de 11.510,939 kilogramos y 7.724,722 pesos.

Durante los ocho meses hay una diferencia en contra de los del presente año, ascendente a 2.481,267 kilogramos y $314.449.

Pero esas cifras enseñan que los precios se sostuvieron en relación con los del año pasado. Nos referimos al total exportado, o sea a las exportaciones de materia prima a todos los países. Porque ya vimos que los precios pagados por España—y deben considerarse iguales a los de agosto, los de los embarques que se hicieron antes y los de los que se verifiquen hasta noviembre—fueron mejores.

En nuestra próxima información daremos los totales de tabaco torcido, cigarrillos y picadura, exportados en agosto y en los ocho meses transcurridos, comparándolos con igual período de tiempo del año pasado. Entonces veremos que mejoró algo la exportación en los ocho meses.

ACCIONES DE BANCOS

	Septiembre	16
National City	25½	25¾
Chase National	24¼	34¾
First National	1340	1370
Royal Bank	153	163

Aplazan las Corporaciones Económicas el cierre de los establecimientos, ya acordado

El Comité Conjunto de dichas entidades se propone contestar hoy a las declaraciones hechas por el Presidente Dr. Grau en relación con el manifiesto en que se anunciaba el cierre para el día de hoy

Se volvieron a reunir ayer por la tarde en el salón de actos de la Lonja del Comercio los miembros del Comité Conjunto de Corporaciones Económicas para considerar las manifestaciones hechas en Palacio por el Presidente de la República a la comisión del citado Comité por él invitada, las declaraciones del Jefe del Estado en relación con el manifiesto de las Corporaciones.

Terminado el acto, se facilitó a la prensa la siguiente nota:

«El Comité Conjunto de Corporaciones Económicas en junta celebrada en la tarde del día de ayer y en vista de las manifestaciones hechas por el señor Presidente de la República a los delegados del Comité a quienes llamó anteayer a Palacio, en el sentido de que el cierre acordado por el Comité para el día 19 del corriente daría seguramente lugar a un conflicto de orden público, acordó suspender ese cierre, reservándose referirse a dicho acuerdo en la contestación que se propone dar a las declaraciones atribuidas al señor Presidente de la República, en relación con el Manifiesto del Comité Conjunto de Corporaciones Económicas».

La comisión designada para redactar la contestación a las declaraciones presidenciales inició ayer mismo su trabajo, que continuará y ultimará en la mañana de hoy. El texto será sometido a la aprobación del Comité Conjunto, que se reunirá en la tarde de hoy al efecto.

EL INDICE DE PRECIOS SUBE EN LOS EE. UNIDOS

NEW YORK, septiembre 18.

En índice de precios de artículos de primera necesidad, compilado por Moody, es 132.2 contra 131.2.

BOLSA DE LA HABANA

BONOS Y OBLIGACIONES

	Comp.	Vend.
Rep. de Cuba (1904) Speyer	85	100
R. de Cuba, 1905. Deuda Interior	28	52
Rep. de Cuba, 1909, 4½ por ciento	73	82
R. de Cuba, 1914, Morgan	85	95
Rep. de Cuba, 1923, 5½ Morgan	66	73
Rep. de Cuba, 1945, 5½ Obras Públicas	40½	41½
Rep. de Cuba, 1935, 5½ Obligaciones oro	33	—
Rep. Cuba 5-1|2 Azúcar	70	89
Morgan (Seriados) 5½ por ciento, 1937:		
(G) Vence 1 julio 1934	70	—
(H) Vence 1 julio 1935	66	—
(I) Vence 1 julio 1936	63	—
(J) Vence 1 julio 1937	60	—
Ayuntamiento de la Habana, 1ra. hip.	—	—
Ayuntamiento de la Habana, 2da. hip.	—	—
Centro Asturiano	—	—
Banco Territorial S-B.	—	—
Cervecera	15	—
Cervecera (Obligaciones no hipot.)	6	—
Gas	75	—
Hav. Electric (Consolidados)	29	40
H. Electric Deb. (Obligaciones no hipot.	8½	11
trombeer (Obligaciones no hip.)	—	—
Jarcia Matanzas	70	100
Mercado de Abasto y Consumo 1ra. hipot.	—	—
Nueva Fáb. Hielo	—	—
Papelera Serie A	90	—
Papelera Serie B	—	—
Teléfono	—	—
Unidos	8	—
Recibos de Depósito Obligaciones oro	23	—

ACCIONES

	Comp.	Vend.
Cervecera	10	—
F. C. Consolidados de Cuba, pref.	5	—
Cuba R. R.	6	—
Fibras y Jarcia	10	—

H. E. Utilities Comp., pref. 6 por 100	20	—
H. E. Utilities Comp., pref. 5 por 100	10	20
H. Electric Railway Co preferidas	4	6
H. Electric Railway Co comunes	1	2
Jarcia, P.	20	—
Jarcia prefs ex dividendo en acciones	21	—
Jarcia, C.	5	6½
Licorera de Cuba	3	—
Metropolitan Auto	90	—
Naviera, pref.	6¾	—
Naviera, comunes	1½	—
Nueva Fábrica Hielo	50	—
Nueva Fáb. de Hielo beneficiarias	8	—
Perfumería, pref.	—	—
Perfumería, com.	1	—
Pesca, pref.	15	—
Pesca, com.	4	—
Teléfono, P.	20	40
Teléfono, C.	6	—
Unidos	3	6
Union Oil	3	6

COTIZACION A TERMINO

Bonos y Obligaciones

	Comp.	Vend.
Rep. de Cuba, 5 por 100 (Speyer)	85	96
Rep. de Cuba, Deuda Interior	34	48
Rep. de Cuba, 4½ por 100 (Speyer)	74	82
Rep. de Cuba, 5 por 100 (Morgan)	85	99
Rep. de Cuba, 5½ por 100 (Morgan)	68	75
Rep. de Cuba, Obras Públicas, 1945	40¾	[illegible]
Rep. de Cuba, (Obligaciones oro)	36	50
Rep. de Cuba, Recibos Depósito	23	—
Rep. de Cuba, (Azúcar)	70	—
Rep. de Cuba, julio 1934 (G) Morgan	70⅛	—
Rep. de Cuba, julio 1935 (H) Morgan	68	—
Rep. de Cuba, julio 1936 (I) Morgan	65	98
Rep. de Cuba, julio 1937 (J) Morgan	62	95
Ayuntamiento, 1a.	95	—
Ayuntamiento, 2a.	95	106
Centro Asturiano	20	—
Cervecera Int	15	—
Cervecera Int. (Obligaciones no hip.)	6	—
Gas y Electricidad	80	—
H. Electric Railway Co	30	40
H. Electric Railway Co (Obligaciones no hip)	8¾	10½
Jarcia Matanzas	75	100
Nueva Fábrica de Hielo	70	—
Papelera Cub. Serie A	93	—
Papelera Cub. Serie B	60	—
Cuban Telephone	50	—
Unidos	8	—

Acciones

	Comp.	Vend.
Cervecera Int	12	—
F. C. Consolidados de Cuba (prefs)	5⅛	6
Cuba Railroad, Preferidas	6	—
H. E. Utilities, prefs.	22	30
H. E. Utilities, pretes.	11	20
H. Electric Railway Co prefs	4	—
Jarcia preferidas	22	—
Jarcia, ex dividendo en acciones	23	—
Jarcia comunes	5	8
Licorera de Cuba	3	10
Naviera, prefs	5	—
Naviera, comunes	1	—
Nueva Fábrica de Hielo	50	—
Nueva Fábrica de Hielo benefs)	8	—
Teléfono, prefs	30	40
Unidos	3	6
Union Oil	3	—

Facilito dinero con garantía acciones Compañía Cubana Electricidad. También las compro. Descuento aceptaciones comerciales, pagarés con fiador. Metropolitana. 808. M-6667.

MERCADO GANADERO

Entraron ayer doce casillas, procedentes de Camagüey, con ganado vacuno para Lykes Brothers.

LOS PRECIOS EN PIE

El vacuno

De uno y tres cuartos a dos centavos, entregado en la estación de Luyanó.

De cerda

De seis a seis y medio centavos.

El lanar

De dos a dos y medio centavos.

MATADERO DE LUYANO

En el Matadero de Luyanó se sacrificaron las siguientes reses:

De vacuno	78
De cerda	20
De lanar	14

Los precios que rigieron en el Matadero de Luyanó fueron:

	Cts. kilo
Vacuno, de	8 a 9
Cerda, de	25 a 28
Lanar, de	18 a 20

MATADERO INDUSTRIAL

En el Matadero Industrial se sacrificaron las siguientes reses:

De vacuno	102
De cerda	18
De lanar	4

Rigieron los siguientes precios en el Matadero Industrial:

	Cts. kilo
Vacuno, de	8 a 9
Cerda, de	25 a 28
Lanar, de	18 a 20

Omnibus de Camagüey
Coches Pullman "MACK"
HABANA-CAMAGUEY-SANTIAGO DE CUBA
Itinerario fijo e inalterable
Salen todos los días de frente al hotel Saratoga.
(Prado y Dragones)
A las 5 a. m. directo a Santiago.
A las 7.30 a. m. hasta Camagüey.
A las 12.30 p. m., directo a Santiago.
A las 8 p. m. hasta Santiago, combinación con "La Cubana"
Salida de Santiago para La Habana
A las 5 a. m. y 12.30 p. m.
De Camagüey para La Habana
A las 5 a. m., 9 a. m., 1 p. m. y 8 p. m
Pida informes por el teléfono: M-1715
Reserve su asiento con anticipación

M.E.C.D. 2016

ESCENARIO Y PANTALLA

«ENCANTO»: «SI, MR. BROWN»

Mr. Brown, como Mr. Smith, es el norteamericano universal. Lo vemos en New York, despachando su copiosa correspondencia frente al dictáfono; o en París, emborrachándose de champán; o en Roma, admirándose, por disciplina, frente a las ruinas del acueducto; o en El Cairo, preparándose para una expedición a las pirámides. En todas partes la gente que le rodea dobla complaciente el espinazo y exclama: «Yes, Mr. Brown».

Un hombre que hace decir que si todos—hombres y mujeres—es el precio de una hora social. Una hora marcada en el reloj de los siglos en tintineos de oro. Sin quererlo, en un humorístico desenfado, con la gracia ingenua de un chiquillo, Mr. Brown es nada menos que el signo de la época. Acaso él mismo quisiera de alguna vez la palabra «no», hallar algún obstáculo a la proa feliz de su deseo... Pero a su señal todos, casi todos, prefieren hacer un gesto de asentimiento.

Pero no nos pongamos demasiado serios. Se trata de un vodevil. Mr. Brown es una figura de vodevil. Organizado de su órbita financiera como millonario yanqui es casi siempre un tipo de vodevil y más aún en cuanto la ciudad que no se resigna a perder sus valses de opereta ni a la invasión bárbarica del «jazz». Por lo menos aquí cuando la gente dice «Sí, Mr. Brown», acompaña la frase con cuatro notas musicales y moviendo con el cuerpo un diseño de danza. Es como una manera de poner en solfa el imperialismo.

Mr. Brown, heredero de una opulenta industria de juguetes, visita Roma con el pretexto de inspeccionar una de sus sucursales. Se lleva a la ciudad riente un nuevo socio, la linda secretaria con aspiraciones matrimoniales y, probablemente,

Jack Buchanan en «Sí, Mr. Brown» película estrenada ayer en el «Encanto»

una afección al hígado, como resultado de largas y continuadas borracheras. El viejo mundo, con sus mañas, se venga de algún modo del nuevo.

Todo esto nos lo dice, entre naderías, el vodevil cinematográfico estrenado ayer en el «Encanto». Un vodevil típico, con su enredo pueril, pero complicado, su comicidad elemental y su dosis sumamente discreta de picante. Jack Buchannan actor cómico inglés que triunfa en Broadway y que es bastante conocido de nuestro público dirigió la película y desempeña su principal papel. Figuran además en el reparto Margot Graham, Elsie Randolph y Hartley Power.

El «finm» resulta entretenido, tiene canciones pegajosas y está presentado con esmero.

Francisco ICHASO.

NOTAS

«NO SE JUEGA CON EL AMOR», EN EL «CAMPOAMOR»

Hoy se estrena la magnífica producción de la Universal, titulada «No se juega con el amor», en la que actúa lindísima artista Ginger Rogers una de las estrellas que admiramos recientemente en «Las explosivas de 1933», brillantemente secundada por Lew Ayres, el atractivo actor Shirley Grey y Merna Kennedy. ¿Romance o juego de azar? ¿Seducirista o explotadora? ¿Besos de cariño o victoria en la pista? Nuestra heroe tenía que escoger entre una cosa u otra... y finalmente el amor verdadero ganó la partida.

También se exhibe el tercer episodio de la serie «El sargento Tom» titulado «La Emboscada».

El viernes la mejor creación de Marion Davies, titulada «Peggy de mi corazón». Otro incidente en que el amor todo lo arregla porque es cierto: que su fuerza es dominadora, ocurre en este romance en que Peggy seca sus lágrimas para recibir el primer beso de amor...

Pronto «El hermano del diablo» con los famosos cómicos Stan Laurel y Oliver Hardy.

«FAUSTO»: MAÑANA SE ESTRENA «EL SOLTERO INOCENTE»

Se exhibe en el »Fausto» hoy por última vez la atractiva película «Mi chica y yo» producción interesantísima que agradó por el fondo sentimental de su argumento, y por la interpretación impecable de Joan Bennett y Spencer Tracy. «Mi chica y yo» va hoy en todos los turnos desde las 3.30.

Mañana será el «Fausto» el lugar de cita de la sociedad habanera. Se estrena la sensacional comedia «El soltero inocente» joya suprema de Paramount y el éxito más extraordinario del irresistible Maurice Chevalier.

«El soltero inocente» (A bedtime story) es la más deliciosa de cuantas películas nos ha ofrecido el gran Chevalier, por que está filmada en el ambiente sin igual del París esclavo de la belleza y del amor y donde el hombre joven tiene una sola finalidad en la vida: dejar en cada boca de mujer, un beso y en cada oído una cita y una promesa.

Pero el encanto principal de «El soltero inocente», no está como parece natural, en Chevalier. Un niño Baby Leroy con la más precoz de las intuiciones artísticas, «roba» la película al ídolo de los públicos del mundo. Esta será la nota sensacional del estreno de mañana.

REPOSICION DE «LA VIRGEN DE LA PALMA», EN EL MARTI

Nuestros lectores recordarán seguramente que hace varios meses Julito Díaz ofreció en el Martí una bellísima zarzuela que musicalizada por el maestro Rodrigo Prats tomaba por tema aquel asunto que se hizo popular de la aparición de la virgen en una palma en un lugar cercano a la capital.

«La Virgen de la Palma» que tal es el título de la zarzuela a que nos referimos gustó extraordinariamente y se mantuvo en el cartel por largo tiempo.

Su reaparición anunciada para esta noche en el Martí constituye sin duda, un gran atractivo porque, además de los méritos de libro y de su música «La Virgen de la Palma» ofrecerá en esta ocasión la novedad de que será cantada por Caridad Suárez y Miguel de Grandy.

No hay que decir que la zarzuela de Julito Díaz y el maestro Prats, ocupará la segunda tanda a las 10.30.

A primera hora a las 8.45 vuelve a escena «Mr. Martínez» que ha alcanzado el más lisonjero de los éxitos

Rigen precios a base de 30 centavos la luneta por cada tanda.

En fecha próxima se estrenarán «Los explotadores de 1933», «El Hotel Nacional» y «La Hija del Sol», obra de gran aparato para la que Nono Noriega está pintando espléndido decorado.

EL SABADO, ERNESTO LECUONA EN EL «NACIONAL»

Parte de los 20 estrenos que figuran en el magnífico programa con que para el gran Concierto de Música Cubana, que el próximo sábado, a las 5 de la tarde, en el teatro Nacional, ofrecerá el maestro Ernesto Lecuona, se encuentran otras muchas composiciones que han sido interpretadas en el mismo a petición de numerosas personas.

Son ellas: Romanza de «Aixa» por Ana Doval: «Buteerfly, canción, por Amelia Faber; «Corazón no pidas mas» por Marina García Ríos; «Rosa la China», romanza, por Dulce María Raggi: «Mi amor eres tú», cantada por Edelmira de Zayas, Amelia Faber y Nena Planas; «Palomita blanca» bolero, por Alice Dana y Amelia Faber, con acompañamiento de guitarras.

Además los siguientes estrenos: «Negra Mercé» danza afro-cubana para canto, por Tomasita Núñez, que también cantará «Te quiero morena» «Nunca volverá» canción, por Alice Dana: «Yo quiero que tú sepas» y «Tu ausencia» por el tenor René Cabezas.

Debido a lo extenso de este programa, resulta imposible mencionar todos los números que figuran en el mismo, por lo que nos concretamos a los ya enumerados.

Las localidades para esta gran fiesta, se encuentran a la venta en la Contaduría del teatro «Nacional», a base de $1.00 la luneta numerada.

EXITO DE «SI, MR. BROWN», EN EL «ENCANTO»

Se repite la preciosa opereta «Mr. Brown» que con tan buen éxito estrenamos ayer, interpretada por el simpático actor Jack Buchanan y la encantadora vedette Elsie Randolph. El acaudalado mariposón no había tenido la culpa. Creyendo que la esposa de su agente era la secretaria de éste, se puso a enamorarla porque le gustó y cuando el marido ofendido comenzó a dar señales de celos... el atrevido galán halló mejor ocasión... y todo terminó felizmente en esta comedia sobre fina sátira y de doble intriga.

El jueves se estrena la estupenda producción de la Metro, titulada «Tu eres mio», en la que actúan maravillosamente Jean Harlow, la rubia de platino y el arrogante galán favorito del bello sexo Clak Gable. Ella sentía en su alma que él era «su hombre», por tanto se resistió a que nadie se lo quitara, le amó, le dió un hijo y luego le sacrificó su juventud hasta la eternidad. Son tan ardientes y apasionadas algunas escenas de esta preciosa película que la Empresa de este teatro, para evitar sofocaciones, refrigerará al doble la temperatura usual del mismo.

Pronto: «Almas perdidas» por Loretta Young y Lile Talbot y« El rey del Jazz».

EL MOVIMIENTO HABIDO CON EL ALGODON AUMENTO EN LOS ESTADOS UNIDOS

NEW YORK, septiembre 18.—Fenner, Beane and Ungerleider.

El mercado de algodón de Liverpool está firme. El tono del mercado de Bombay, favorable, ha contrarrestado los tipos del cambio. Manchester está firme.

El movimiento total del algodón americano, en el consumo doméstico y en las exportaciones, ascendió a 1.129.000 balas en agosto, siendo la mayor cantidad de ningún mes de agosto en la historia de la industria, contra 884.000 balas el año pasado y 660.000 hace 2 años, según la Bolsa de algodón de New York.

De 11 opiniones sobre el mercado de algodón, 7 son alcistas y 4 lo creen tranquilo.

SUBE EL INDICE DEL TRABAJO EN LOS E. U.

NEW YORK, septiembre 18.—Fenner, Breane and Ungerleider.

El índice del Trabajo del Bureau de Estadística en agosto era 71.6, contra 67.3 en julio y 56.0 en agosto de 1932.

El de las nóminas fué de 51.9 contra 46.5 en julio y 36.3 en agosto de 1932.

HOY CAMPOAMOR
UNIVERSAL PICTURES presenta la preciosa producción
"NO SE JUEGA CON EL AMOR"
DON'T BET ON LOVE
con la encantadora pareja
Ginger ROGERS y Lew AYRES
VIERNES PEGGY de mi CORAZON
con Marion DAVIES

GACETILLAS

NEPTUNO.—Las apariencias engañan.

A los precios especiales a base de diez centavos damas y niños hasta las siete y media y 20 cts todos después de esta hora—se exhiben en Neptuno, hoy «Las Apariencias Engañan», producción Artistas Unidos —en la que Ronald Colman hace doble papel—y actúa con Elissa Landi—además un noticiario—un cartón de Mickey Mouse— y «De Mutuo Acuerdo, por Gloria Swanson y su esposo Michael Farmer .La matinée comienza a la una y media y Las Apariencias Engañan, se exhibe a las 3; 5 y 45 y 9.45 p. m.

Mañana dos estrenos Idilio de un Rebelde ,por Vilma Banky y A la cama temprano, por Slyn Sunmerville y Sasu Pits.

El viernes Así es Broadway y Sábado y domingo Entre Sedas y Armiño, por Constance Bennett.

REGINA.—El incomparable Elmer.

Una hora de risa mantendrá al público que asista hoy a Regina viendo la extraordinaria producción de Joe Brown titulada El Incomparable Elmer, además se exhibe también la mejor película de Edward G. Robinson titulada El pequeño Gigante, también una variedad Músical y un cartón.

Precios 10 cts damas y niños hasta las ocho y media y 20 mayores después.

Mañana: Peligrosamente suyo, y Pimienta y mas pimienta.

Jueves: Primavera en Otoño, y Y la llaman salvaje.

Sábado: El Adivino, de Warren William.

TRIANON.—La feria de la vida.

En la tanda de las 4: Víctor Mac Laglen en la interesante producción Fox, Mientras París, duerme, revista sonora y la notable obra de Janet Gaynor, Will Rogers, Lew Ayres y Sally Eilers, titulada La Feria de la Vida.

A las 8.30 Mientras París Duerme. En la de 9.45 La Feria de la Vida. Mañana estreno en Cuba de Soldados de la Tormenta, por Anita Page, y estreno de La Mujer del otro, por Jack Holt, Fay Wray y Raquel Torres. El Idilio de un Rebelde, por Vilma Banky y Víctor Varconi, el jueves. Para el domingo: Lucha de Sexos, por Fay Wray.

RIVIERA.—Las apariencias engañan.

En las tandas de las 5.15 y 9.45 se estrena la producción Artistas Unidos interpretada por Ronald Colman y Elissa Landi titulada «Las Apariencias Engañan», revista y comedia. A las 8.15 El Danubio Azul.

Mañana miércoles «El incomparable Elmer», por Joe E. Brown, y El Huésped Improvisado, por John Barrymore. El viernes La Feria de la Vida, por Janet Gaynor. El sábado y domingo Vivamos Hoy, por Joan Crawford y Gary Cooper. Pronto: «Peggy de mi corazón», por Marion Davies y El Adivino, por Warren William.

RIALTO.—El incomparable Elmer.

La mas graciosa de las películas se exhibe hoy en Rialto titulada El Incomparable Elmer, por Bee E. Brown nada se había visto tan cómico y emocionante como ésta grandiosa película que motivará una carcajada continúa a cuentos la vean. Además se exhibe «El pequeño Gigante» de Robinson. Se completa el programa con cartón y una variedad musical.

Precios, 20 cts, luneta y preferencia a cualquier hora. Mañana «Peligrosamente Suyo», y Pimienta y más pimienta. Jueves «Primavera en Otoño» y «Y la llaman salvaje».

Sábado: El adivino, de Warren William.

ACTUALIDADES.—Gran show el de hoy

A las cinco y media y nueve y media se presentará el gran show de hoy en Actualidades en el que actúan los hermanos Barranco mimada pareja de baile y canto, el divo de la expresión Mariano Meléndez, la sin par cantante Sofía Hernández, el aplaudido pianista excéntrico Picallo y la gran bailarina acrobática y contorsionista Cubita Montalvo.

En los turnos de 3 a 6 de 8 a 11 serán deleitados por las monumentales cintas Metro, Justicia, por W. Huston y A. Page y Obstinación, por T. Twelvetrees y R. Young. Precios: Luneta 10 centavos y tertulia 5 centavos.

WILSON.—El marido de la amazona.

Precios para hoy 10 cts, a todas horas en función corrida de 1 p. m. a 11 y media.

Para hoy con la última exhibición del gran éxito El marido de la Amazona joya suprema por Elissa Landi y David Manners, y Ama, Vive y Ríe, colosal comedia especial, por Lila Lee y David Rollins, y los asuntos cortos, La revista Semanal, y la variedad Alfombra Mágica.

A las 5 p. m. El Marido de la Amazona, y Ama, Vive y Ríe. Por la noche, el mismo programa del matinée.

Mañana: Máquina Infernal, por Genevieve Tobin, y Chester Morris; y Teresita, por Janet Gaynor.

OLIMPIC.—La hora del cocktail.

Presenta la Empresa de este simpático cine de la Avenida de Wilson y B. en el Vedado un programa muy valioso con dos grandes producciones, en sus elegantes tandas de 5.15 y 9.30, con comedia y variedad. Una de las más grandiosas películas del año «La Hora del Cocktail; de Bebe Daniels y Barry Norton. A las 8.30 A batacazo limpio, de Leo Carrillo, muy cómica. Mañana. Las apariencias Engañan, y Buenas Noche Viena; Jueves El Despertar de una Nación; y La Canción del Oriente.

UNIVERSAL.—La mujer del otro.

Colosales películas serán hoy exhibidas en este confortable cine, el mas concurrido por sus buenas proyecciones, sonido perfecto y temperatura. Función de 1 a 6 y de 6.15 a 11, luneta 10 cts. Da comienzo con divertida comedia cartón, «Restaurant Futurista». La magnífica cinta «El Ciclón Tejano» de Tom Mc Coy el valeroso cow boy en este emocionante drama es algo muy notable. La graciosa comedia cartón La paz del Hogar. Estreno del soberbio drama del genial actor Jack Holt. La Mujer del otro. Mañana: Vengando la Traición. El Secreto del Mar. Jueves Las apariencias engañan y Cuando una mujer quiere.

VERDUN.—Mientras París duerme.

Al precio de 10 cts todos en matinée y noche, el Teatro Verdún ofrece hoy un gran programa a sus favorecedores. Estreno de la interesante film por Víctor McLaglen y Helen Mack «Mientras París Duerme» y exhibición de la también preciosa cinta por Elissa Landi y Paul Lukas, Pasaporte al Infierno, revista y comedia.

Mañana: Fidelidad, Tom O-Brien. Bajo Bandera Enemiga, Charlotte Susa. Sábado 23: El Idilio de un Rebelde, Vilma Banky, Víctor Varconi. La Feria de la Vida, Janet Gaynor. Will Rogers.

CUBA.—Día popular.

Un regio programa popular en el que figuran dos estrenos se anuncia para hoy miércoles en el cómodo cine Cuba. A las cuatro y a las ocho y cuarto van Carnaval, por Josephs Shildkraut y Dorothy Bouchier. El Peligro Desconocido, por Lyn Hardind y Raymond Masse, revista sonora, comedia y variedad, precios popularísisimos. Mañana: Esta noche serás mía y el sábado El asesino Diábolico.

INGLATERRA.—El marido de la amazona.

Precios para hoy 10 cts. A todas horas, en función corrida de 1 p. m. a 11 y 30 p. m.

Para hoy, colosal programa, con la última exhibición del éxito de la semana. El marido de la Amazona, joya, por Elissa Landi y David Manners y Testigo Oculto, sensacional y emocionante producción, por Gretta Nissen y Lionel Atwill y los asuntos cortos revista semana, y la variedad Alfombra Mágica.

A las 5 p. m. El marido de la Amazona y Testigo Oculto; por la noche, el mismo programa del matinée.

Mañana: Fiel a una mujer, por Irene Dunne, y Charles Bickford y La verdad semi-desnuda, por Lupe Vélez.

MAXIM.—Una niña de encargo.

Presenta hoy en su función corrida desde las 8.30 un grandioso programa. El estreno de la superproducción UNA NIÑA DE ENCARGO, cuyos protagonistas principales son Jean Harlow y Lewis Stone; la reprise de la divertida super comedia LAS CALLES DE NEW YORK, cuyos protagonistas principales son Buster Keaton y Anita Page. También se exhibe una revista. Precios populares: Damas y niños 5 centavos; caballeros 10 centavos. Sábado: ESTA NOCHE SERAS MIA.

A LOS FARMACEUTICOS

Se cita por este medio a todos los Farmacéuticos para que concurran el próximo viernes día 22 a las nueve de la mañana al aula de Química de la Universidad Nacional para una reunión donde se tratarán asuntos de vital importancia.

Por la comisión,

DR. M. E. CALDERIN.

Crónica Habanera

(Viene de la Pág. CINCO)

CASINO ESPAÑOL

En la hermosa glorieta del Casino Español en la Playa de Marianao, tuvo efecto el domingo, en horas de la tarde, un té bailable que resultó muy concurrido.

La orquesta «Los Piratas» del profesor Froilán Maya, mantuvo hasta altas horas de la noche la animación entre los bailadores.

He aquí algunas de las damas que asistieron:

Señoras:

Pilar Trías de Ibáñez, María Alonso de Arena, Mercedes Valdés Gallol de Ibáñez, María Teresa Muñoz de Arnao, Fidela Hernández, Manolita Coello viuda de Ramos Izquierdo, Dulce María Briñas de Heria.

Enriqueta Planas de la Moneda, señora D-Ocampo de Mayan, Aurora Cano de Oyarzun, señora de Caso, señora de Rey, Aurelia Cabrera de Rosende, Maximina Prieto de Villarino, señora de Iglesias, Luisa G. de Rodríguez, Mariana Fortuondo de Badell, Agustina B. de Pestana.

Rita María Valiente de Leal, Consuelo Graniela de Fernández Eloisa A. de Gutiérrez, Josefina Morales de Alvarez, Rosario M. de Huerta, señora de Tayá, Julia R. de Lescura, María M. de Erviti.

Elisa F. de Castro de Samuel, Lola M. de Martínez, Zaira Morales de Tur, Mercedes Ros de Fernández, Casuso, señora de del Riesgo, Lucrecia A. de Durañona, Carmen R. de García, Margot Avila de Mesa, Gloria Menéndez de la Torre.

María Gómez de Riveira, María G. viuda de Gutiérrez, María Fuentes de Alvarez, Ondina V. de Salabarría, señora de Ruibal, Canduca R. de Gou.

Juana Acebal de Dobo, señora viuda de Chaple, Piedad A. de García, María Teresa Osés de Suárez, Victora Mañas viuda de Fors, señora de Agra.

Conchita Viñas de Roldán, Piedad Santos de Maza.

Elisa Cebreco de Roca.

Nena Magriñá de Simo, Panchita Delgado de Fernández, Georgina Labastida de Portela, Rosario Mas de Urioste, Cuca García de Urioste, Alicia García de Calvo.

Esther Bedia de Ferrer, Margot Pérez Tabio de Fernández, Clemens Lescura de Ullastres, Josefina García de Serrapiñana, Nena Frau de Aponte, Carmen Cullel de Román.

Sarita Rosende de Fernández Perujo, Dolores Iturmendi de Soler, «Adelín» Herrera de Canales, Herminia Naranjo de Larcada, Blanca Fernández de Menéndez, Bebita García Muro de Toledo.

María Luisa Badell de Casanova, Leonor Cervera de Martín, Ada Rodríguez de Larrea, Mrs. Llano, Sira García, Cuca Cabaleiro de Valdés, Olga Urioste de Resilles.

Carmela Gato de Cruz, Lolita Boullón de Pérez Benitoa, Julita Portela de Cárdenas, Victoria Bravo de Quiroga, «Cuca» García de Díaz Granda, Antonia Martínez de López Ibáñez.

Carmela Peláez de del Valle, Nena Navarrete, María Teresa R. de Quirós, Lolita García de Goonaga, «Nonín» López Muro de Méndez, Nélida M. de González...

Elisa Reyes de Orbiz, Isabel Espino de Galguera, Aurelia Pajares de Garayburo, Asunción Carrillo de Almirante, María Luisa Peñalver de Pichardo.

Mercedes Pérez de Menéndez, Blanca Batista de Fernández, Avelina González de Pérez Barro, Rosa B. de Canales, Piedad Aramburo de García, Rosario Díaz de Calonje, Encarnación Berges de Rivera.

Leonor Martínez de Cervera.

Señoritas:

Margot Blanco, Piedad Maza, «Nela» Arias, Sylvia Durañona, Cloty Rodríguez y Freddy Calonje, Angelita Sanz y Dulce Díaz, Marie D-Apud, Esther Cueto, Mariita Planas.

Esther y Lolita Lescura, Sylvia Escasena, Rosita Canales, Anita Badell, Georgia y Beba Restoy, «Cariño» Menéndez, Esther Salabarría.

Esther y Fefita Ruibal, Celia Pellicer, Margot Soler, Olimpia Etcheverry, Hilda Urioste, Esther Figueroa, Luisa y Esperanza Iglesias, Gilda Ruiz, Mercy del Río.

Olga Lavín, Vera Hernández, Paquita y Lolita Alvarez Alonso, Rosa María Rodríguez, Julieta Martínez Recasens, Gonzalina Fernández Batista.

Asunción Lozano, Amelina Pérez Medina, Rosa Infante, Angelita Zabala, Pura García, Elsa y Yeya Rosende Natty de Cé pedes.

Carmen y Beba Agra, Berta Ortiz Lourdés Ramos Izquierdo.

«Monina» Caballero, Ruth Répide, Nely Rodríguez, Elsa de Répide, Evans del Riesgo, «Mechela» Muro, «Mauchin» Loinaz del Castillo, Amparito y Mercy Menéndez.

Cristina y Alicia Noste.

Yolanda Tur, Idalia Gou, Ada Arnao, Hilda y Alicia Dobo, Andreita Rodríguez, Gladys Suñé, Elena de Ford, Enid Pantoja, Panchita Noste, Edilia del Prado.

Chuchú Pérez, Mercy Heria, Gisela Rodríguez, Nenita Gelabert, Nenita Mesa, Aurora Cadenas, Tita García, Renee Caso, Chichia Rey.

Hortensia Lage, Delia Jiménez, Pilar Rivera, Aurora Oyarzum, Chiquitica Miranda y Giselita Espinosa.

Carmelina Erviti.

Dulce María Heria, Estrella Cueto, Estrella Naranjo, Esperanza Miranda, Solit González, Lilia y Carmen Silia Cervera, Fina Tayá, Irene Hinojosa.

María Luisa y Esperanza G. Casariego, Lily de la Moneda, Olga Logan, Graciella López Rincón, Cuca Pestana, Nena Alvarez Fuentes, Nena Sedano, Cristina Pujol, Nereida Cartaya, Marité García.

Caridad Aedo, Aida Mayan, Margot Pérez Barro, Gloria de la Torre, Rebeca y Eladia Pichardo, Malvina García, María Luis Pichardo, Ruth Bello, Cuca Lara, Gaby y Amalia Navarrete.

Ela Chaple, Carmita Valdés Cabaleiro, Cira Ortega, Anita y Manolit Ruiz de la Torre.

Dalia, Lolita y Felicia Pla, Josefina García, Dolores Morales, Ofelia León, Teodora Aldecocea, Carmelina Etraviz, Nena y Cusa Ros.

Cuquita Pajares, Charito Castro, Matilde Cristofoll, Margarita y Lucila Enríquez, Margarita Ros, Julia Gil, Idalia García,

Margarita Villarino y María Herminia Alvarez Fuentes, Julia Díaz, Gilda Stincer, Adelaida Alcorta, Loló Madan, Josefina Zayas, Elena Alvaré, Esther Acosta, Nena López.

Ofelia Pérez Puelles, Luisita y Elena Cecín y Josefina Alonso.

COMPROMISO AMOROSO

En la tarde del domingo fué pedida en matrimonio la encantadora señorita Bebita Trujillo y Artigas, para el joven David Carulla y González Veranes.

A los padres de la novia, señor Antonio Enrique Trujillo y señora Josefa Artigas, formuló la petición la madre del novio, señora María González Veranes viuda de Carulla.

Reciban los jóvenes prometidos nuestra felicitación.

Edel FARRES

Señor DIABETICO
Prolónguese la vida. Tenemos todos los productos para su alimentación. De la Casa Santivery, de Barcelona.
"EL CETRO DE ORO"
REINA 103 TELEFONO A-3812.

Música y Músicos

El concierto que ofreció la Orquesta Filarmónica bajo la dirección del maestro Gonzalo Roig proporcionó al reducido auditorio que le escuchó hora sde grato entretenimiento por la exquisitez de su programa y la magnífica interpretación por los profesores.

La obra inicial Escenas de baile, de Glazeunow, fué encantadoramente interpretada en todos sus números. Este conjunto de profesores aporta a sus ejecuciones ese entusiasmo que las envuelve en emoción sincera y el mensaje llega pleno de expresiones al auditorio.

Dos artistas tan modestos como valiosos cooperaron al mayor éxito de la audición. Roberto Ondina el conocido flautista y Antonio Andraca el espléndido clarinetista.

Interpretaron la Tarantela de Saint Saens como solistas acompañados por la orquesta. Ondina usó su depurada técnica y buen gusto, cooperando Andraca a la feliz interpretación de esta atractiva composición. Ambos fueron muy aplaudidos.

De Claudio Brindis de Salas ofrecieron la primera audición de su «Bar carola» en la que Emilio Hopital actuó de violinista solista con su acostumbrada maestría. La obra plena de melodías arulladoras presentó una or questación adecuada al maestro Gonzalo Roig.

El preludio de «La Princesa Lejana», de Techrepaine y la Obertura de Mignon completaron este atractivo programa.

La tenaz y concienzuda labor que realizan los profesores de esta entidad bajo la dirección del maestro Gonzalo Roig se hace acreedora a nuestro reconocimiento en cuanto contribuye a la propaganda del arte musical y mejoramiento de nuestra cultura artística.

EL CONCIERTO DE LECUONA

La fiesta musical que ha acaparado la atención es el concierto de música cubana que ofrece Ernesto Lecuona el próximo sábado en el Teatro Nacional a las cinco de la tarde. Programa colosal en el que figuran veinte estrenos y buen grupo de canciones entre las que mas éxito han obtenido en anteriores audiciones alcanzando la popularidad más halagadora.

Artistas y cantantes de los más notables de nuestro ambiente musical serán los interprétes de esa música atractiva. Edelmira Zayas nos ofrece una linda canción, estilizada, «Ave Lira», Margarita Barroso, Elía Doval, Emelia Faber y Nena Planas, cantarán «Canta mi clave», «Como arrullo de palmas», por Tomasita Núñez, y Luisa M. Morales; «Palomita Blanca», Alicia Dana y Amelia Faber acompañadas por un quinteto de guitarra. «Quiero», melodía, por Lionel De Nais. «Bajo el claro de luna» por Nena Planas y Dulce M. Raggi; «Se fué la comparsa» será uno de los éxitos del programa esa cubanísima obra en la que vibra el ritmo y melodía de estas composiciones será interpretada por Tomasita Núñez, Lionel De Nais con el autor al piano. Ocasión de admirarlo como pianista tendremos en las interpretaciones nos ofrecerá de «Polichinela», Mi abuela bailaba así; y Vals Diabólico.

UN Cepillo de Dientes GASTADO no puede limpiar bien

COMPRESE UN Pro-phy-lac-tic

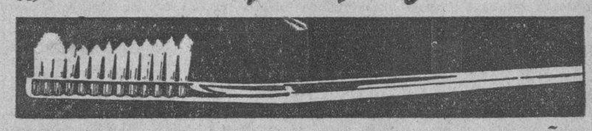

RECOMENDADO POR LOS DENTISTAS DESDE HACE 40 AÑOS

ENCANTO
ARTISTAS UNIDOS presenta a

JUEVES
JEAN HARLOW
CLARK GABLE en
"TU ERES MIO"

LOS PROPIETARIOS DE FINCAS URBANAS CITAN A UNA MAGNA ASAMBLEA

El Centro de la Propiedad Urbana de la Habana celebrará una magna asamblea el día 20 del actual, a las 9 de la mañana, en la calle de Tejadillo 32, altos, y a ella quedan invitados los socios del Centro y cuantos propietarios deseen asistir.

Puntos importantísimos serán tratados en esa sesión.

Entre ellos la gestión que se viene haciendo para obtener del Gobierno Central una amnistía fiscal por impuesto Territorial, a los propietarios y por todo otro concepto a los industriales y comerciantes en relación con los Ayuntamientos.

Se dará también cuenta del decreto que aprueba las rectificaciones de rentas.

Y, finalmente, de los beneficios reportados a los propietarios por el ingeniero Chibás, durante el tiempo que fué Secretario de Obras Públicas.

CARTEL DEL DIA

POR LOS TEATROS

MARTI—A-1851. Compañía Cubana de Zarzuelas de Agustín Rodríguez. A las 8 y 45: Mr. Martínez A las 10 y 30: La Virgen de la Palma.

POR LOS CINES

CAMPOAMOR— A-7054. A todas horas: No se juega con el amor (estreno) con Ginger Rogers y Lew Ayres, comedias y revista.

ENCANTO—A-4433. A todas horas: Si Mr. Brown con Jack Buchanan, comedias y revista.

FAUSTO—A-4321. A todas horas: Mi chica y yo, con Joan Bennett y Spencer Trancy, comedia y revista.

ACTUALIDADES—A-7157. Justicia, Obstinación y números de variedades.

RIALTO—A-1831. El incomparable Elmer y El pequeño gigante.

NEPTUNO—M-2785. Las apariencias engañan y De mutuo acuerdo.

RIVIERA—F-2040. Las apariencias engañan y El Danubio Azul.

TRIANON—F-2403. La feria de la vida y Mientras París duerme.

OLIMPIC—F-6263. La hora del cocktail y A batacazo limpio.

VIVES—F-5995. La máquina infernal y Teresita.

INGLATERRA—M-5527. El marido de la Amazona y El testigo oculto.

VERDUN—A-9206. Mientras París duerme y Un pasaporte al infierno.

WILSON—U-5863. El marido de la Amazona y Ama, vive y ríe.

TOSCA—I-3099. Secretos y Cuando una mujer quiere.

MODERNO—X-3306. El idilio de un rebelde y comedias.

UNIVERSAL—La mujer del otro y El ciclón tejano.

CUBA—M-8970. Carnaval y El peligro desconocido.

ROJO—M-3087. El legado de la estepa y El milagro de la fe.

RADIO Y ELECTRICIDAD

TRASMISIONES PARA HOY

ESTACION CMW
590 Kilociclos

7.30 a. m. DIARIO hablado
11.30 a. m. Soprano y tenor recitaciones.
12.00 m. Orquesta Típica de Raimundo Pía.
1.00 p. m. DIARIO hablado.
2.00 p. m. Economía doméstica.
3.15 p. m. Directorio Estudiantil Universitario.
4.00 p. m. Hora Fitilla. Programa mexicano.
6.00 p. m. DIARIO hablado
7.00 p. m. Bailable.
8.00 p. m. Gran Teatro Radiofónico: La comedia en tres actos original de Pedro Muñoz Seca, titulada UN MILLON, que interpretará el cuadro que dirige la primera actriz Enriqueta Sierra.
10.00 p. m. Termina.

ESTACION CMC
840 Kilociclos

10.30 a. m. Orquestas y cantos populares.
3.30 p. m. Trasmisión de los juegos de base ball de las Grandes Ligas.
7.15 p. m. La Escuela del Niño, por el doctor Gabriel García Galán.
8.00 p. m. María del Carmen Ruiz, soprano ligera y Vicente Lanz pianista.
8.15 p. m. Música selecta. Transcripción eléctrica.
8.30 p. m. María del Carmen Ruiz soprano ligera y Vicente Lanz, pianista.
8.45 p. m. Música variada Transcripción eléctrica.
9.00 p. m. Hora Oficial Observatorio Nacional.
9.01 p. m. María del Carmen Ruiz soprano ligera y Vicente Lanz pianista.
1 Mi canto de amor, romanza de S. Menéndez.
2 La niña mimada, canción española de Penella.
3 Solo de piano, vals Boston op. 31 F. Font Gumá.
9.15 p. m. Canciones populares. Transcripción eléctrica.
9.30 p. m. María del Carmen Martínez, soprano ligera y Vicente Lanz pianista.
1 Perjura, danza Miquel Lerdo de Tejeda.
2 Tú... Habanera, de E. Sánchez de Fuentes.
3 Solo de piano, a—Cusita, b—María Antonieta, c—Mary.
Todas danzas cubanas, A. Torroella (Papalito).
9.45 p. m. Música popular. Transcripción eléctrica.
10.00 p. m. Bailables.
11.00 p. m. Buenas noches.

ESTACION CMCY
1320 Kilociclos

5.30 p. m. Septeto.
6.00 p. m. Programa variado.
7.00 p. m. Diario Deportivo del Aire.
7.30 p. m. Música bailable Americana.
8.30 p. m. Audición Giralt, Media Hora con los grandes intérpretes del piano.
A las 9 p. m. Estreno de la fina comedia en un acto, original de Alfonso Manjarrés, titulada: María Luz, a cargo de la Compañía que dirige el actor Alejandro Garrido.
10.00 p. m. Puron, trovadores mexicanos.

ESTACION CMCR
1365 Kilociclos

De 12 a 1 Desde el estudio.
De 4 a 5 Películas y romances del cine.
De 5 a 6 Música variada.
De 8 a 9 Música selecta.

ESTACION CMCW
965 Kilociclos

3.00 p. m. Canciones Internacionales.
4.00 p. m. Canto.
5.00 p. m. Música americana.
6.00 p. m. Termina.

ESTACION CMBC
1270 Kilociclos

1.00 p. m. Canciones
2.00 p. m. Receso.
5.00 p. m. Soprano y barítono
6.00 p. m. Receso.
7.00 p. m. Canciones y Música Española.
8.00 p. m. Música variada
9.00 p. m. Canciones, recitaciones solos de piano etc.
10.00 p. m. Música bailable.

ESTACION WLW
700 Kilociclos
Crosley Radio Corporation
Cincinnati, Ohio.

7.45 p. m. Programa semiclásico.
8.00 p. m. Orquesta de Ben Bernie.
8.30 p. m. Banda.
9.00 p. m. Drama.
9.30 p. m. Conjunto musical.
10.30 p. m. Drama.
11.00 p. m. Bailables.
1.30 a. m. Solos de Organo.
2.00 a. m. Termina.

HOY-FAUSTO "MI CHICA Y YO"
JOAN BENNETT y SPENCER TRACY en
MAÑANA
MAURICE Chevalier en "EL SOLTERO INOCENTE"
—A BEDTIME STORY—

Dr. Bengué, 16, Rue Ballu, Paris

De venta en todas las farmacias y droguerías.

E.C.D. 2016

DIARIO DE LA MARINA

Editado por la Compañía DIARIO DE LA MARINA (S. A.) cuyo programa consiste: «en la defensa de los intereses generales y permanentes de la Nación cubana, de los especiales de la Colonia española establecida en la misma y de la unión y armonía entre los diversos elementos que conviven en el país».—Artículo 1º de los Estatutos.

TELEFONOS
Dirección A-4151
Jefe de Redacción: A-3205.—Clasificados: A-3333
Agencia de Marianao FO-7330
Administrador, Contador, Anuncios, Suscripciones
Quejas, Talleres, y Correo: M-7911, M-7912. M7913

Precios de suscripción al DIARIO DE LA MARINA
Habana y Provincias:
Mes: $1.20. Trimestre: $3.25. Semestre: $6.25. Año: $12.00
Extranjero: Trimestre: $4.25. Semestre: $8.00. Año: $15.00
Edición Dominical (Para el extranjero solamente): Semestre: $3.00. Año: $5.00.

Fundado en 1832. Dirigido hasta 1919 por don Nicolás Rivero y Muñiz. Oficinas: Habana. Prado 103. New York, Joshua B. Powers Inc. 220 East 42 nd Street.

Noticias del Puerto

LLEGAN DOS BARCOS AVERIADOS POR EL HURACAN

En la edición anterior dimos cuenta de la demora que sufrieron todos los barcos que partieron desde New York para la Habana, desde el pasado jueves, que se vieron envueltos por el formidable huracan que se internó en el Atlántico, y dejo tristes recuerdos en las costas norteamericanas.

Los primeros que llegaron a la Habana, de los afectados por el huracán, fueron el de la Ward Line, «Orizaba», y el «Seatrain Habana».

Este último barco muestra a simple vista los efectos del meteoro, pues la mitad del puente, en su parte de babor, fué arrancada por los golpes de mar que martillaron continuamente hasta lanzar por la borda todas las barandas, asientos y parte del propio puente.

El «Orizaba» también sufrió averias en la baranda superior, y se registraron a bordo roturas de muebles y loza.

Este barco estuvo en el vórtice del ciclón, registrándose por los aparatos de a bordo vientos de velocidad hasta de 120 millas por hora, y hubo balances de cincuenta grados, según afirman los tripulantes del buque.

El capitán del «Orizaba», Mr. Blackadder, informa que ha sido el peor tiempo que ha afrontado en sus muchos años de navegación en la propia ruta, habiéndose visto envuelto por la tormenta, que llevaba un rumbo al noreste; el «Orizaba» huyó pero en la recurva fué alcanzado nuevamente.

El magnífico buque de la Ward Line salió airoso de las acometidas, sin que se registraran más que pequeñas lesiones entre pasajeros y tripulantes.

La vida durante varias horas a bordo del «Orizaba» fueron verdaderamente horribles, pues el buque estuvo a merced de las grandes olas hasta tocar con las barandillas en el mar, en balances casi inconcebibles.

El buque perdió los letreros laterales del puente de mando, y cuanto movible había sobre cubierta.

El capitán del «Seatrain», Mr. E. R. Vallenuny, también cuenta historias patéticas, pero como en este barco no había pasajeros, sino solo hombres de mar, fué menos penosa para todos ellos el mantenerse en defensa, cada uno en su sitio, que en el «Orizaba», donde había que calmar el pasaje y evitar que abandonaran los lugares de seguridad, donde se les obligó a permanecer en las horas de mayor peligro.

Los otros barcos afectados por el propio meteoro son: el «Veragua», de la Flota Blanca y el «President Pierce», que arribarán en la mañana de hoy y el «Santa Elena», que llegó anoche y que también fué rudamente combatido por el tiempo.

En cuanto al vapor «Morro Castle», de la Ward Line, que salió de la Habana el pasado miércoles, llegó ayer a Nueva York y vendrá de nuevo a nuestro puerto el jueves de esta semana, para volver a salir el sábado.

El «Orizaba» trajo para la Habana once pasajeros, y 42 en tránsito para Progreso y Veracruz, para donde salió el barco ayer tarde. Para la Habana eran pasajeros el inspector escolar señor Manuel Alcaide, el procurador público señor Alberto Canalejo y señora, el doctor Alberto Caballero y señora, José Hernández, José Menéndez, Jorge Piñeiro, María Sanson, Joaquín Vila y señora, y dos cubanos devueltos por las autoridades de inmigración americanas.

EL «SIBONEY»

A fin de regularizar el tráfico de la Ward Line interrumpido por el huracán, el vapor «Siboney» zarpará de Nueva York para llegar a la Habana el sábado y seguir el mismo día para puertos mexicanos.

EL «MAURETANIA»

A las 10 a. m. de hoy es esperado, de Cristóbal, el trasatlántico inglés «Mauretania», de la Cunard, que trae 752 turistas.

LOS QUE VIENEN EN EL «VERAGUA»

En el «Veragua» llegarán Isabel Betancourt, Luis J. Estéñoz, doctor Alberto Inclán, Mrs. N. Perlmatter, Mr. W. W. Schuyler, esposa del manager de la División de la Flota Blanca en Cuba, Mr. y Mrs. E. Brunett.

LOS JOVENES SACASA

Por la vía aérea cruzaron ayer por la Habana los jóvenes Carlos Roberto y Fernando Sacasa, hijos del presidente de Nicaragua.

Por la propia vía embarcó nuestro compañero Raúl Maestri.

EL «ZACAPA»

El vapor americano «Zacapa» llegó de New Orleans, con carga general, dieciseis pasajeros para la Habana y carga y 27 pasajeros en tránsito para Cristóbal.

Para la Habana llegaron por este vpor Ramón Guitien, Rodolfo Benavides, el ingeniero Haswell D. Lanier, Clarence W. Conant y señora.

CINCO JAPONESES

También llegaron por este vapor un grupo de japoneses: Junza Fujimara, Girchia Iriye, Mateo Okada, Kaniche Kubata, y Kenzo Fujiyusu.

Uno de ellos, que es fotógrafo, tomó vistas de las fortalezas de la Habana y de los barcos de guerra americanos fondeados en bahía.

Entre los pasajeros en tránsito figura el coronel del Ejército norteamericano Leonald R. Bonfoey, que está en situación de retiro.

EL «BILDESDIJK»

Este vapor holandés llegó de New Orleans con carga general en tránsito.

Un oficial de este barco denunció ayer a la policía del Puerto de que le han hurtado un encerado del barco, que aprecia en la cantidad de treinta pesos, ignorando quién o quienes sean los autores.

EL «AUSSA»

El vapor italiano «Aussa» llegó de New Orleans con carga general.

EL «ESTRADA PALMA»

El ferry «Estrada Palma» llegó de Key West en lastre.

EL «BARON WEMYSS»

Este vapor inglés llegó de Maracaibo en lastre.

SALIDAS

Salieron ayer el «Orizaba», para Progreso; el «Seatrain Havana», para New Orleans; el «Estrada Palma», para Key West; el «Zacapa», para Cristóbal y el «Belice», para Jacksonville.

HURTO DE PESCADO

El semaforista de guardia en el Morro dió cuenta a la policía del Puerto, y ésta al Castillo de la Punta, de que dos sujetos, tripulando un bote, habían sacado pescado de una cachucha que estaba fondeada frente al Morro, para que no se muriera la pesca.

Dos alistados del Castillo de la Punta llegaron cuando Rafael González, de Cuba 13, y Juan Vilaboy, de Cuba 11, llevaban en un auto 60 libras de pescado que habían adquirido de dos sujetos que eran los que las habían hurtado.

El teniente Raurell levantó acta oportuna para dar cuenta al Correccional. El pescado fué remitido al Bando de Piedad, para que fuera aprovechado por los asilados.

CAYO AL MAR

José García, vecino de la posada «La Machina», transitaba por los muelles de Santa Clara, cuando se cayó casualmente al mar, de donde fué extraído por el guarda jurado Antonio Bueno.

García no sufrió más que el susto consiguiente.

Por la vía aérea

MOVIMIENTO DE PASAJEROS

LLEGADOS D EMIAMI

A las 10.23 a. m. amarizó en bahía el avión regular de la Pan American Airways Nc-752-V, procedente de Miami, al mando del piloto Swinson, conduciendo correspondencia, expreso y los pasajeros siguientes: Eduardo Greñas, Antonio Ortega, Isolina Ortega, Ernesto Brooks, Morris Margolis, Albert H. Berlin.

LOS QUE SALIERON PARA MIAMI

Este mismo avión regresó por la tarde a las 3.19 p. m. a Miami, con los pasajeros siguientes: Harold Salomón, Otto Precht, John W. Germon, John H. St. John, George H. Coffin, Raúl Maestri, Ramón Monteverde, Roberto Sacasa, Carlos Sacasa, Fernando Sacasa, José Manuel Suárez, Manuel Fariñas, Oscar Maestre.

JORGE MAÑACH A SANTA CLARA

Entre los pasajeros que salieron ayer en el avión regular Habana-Guantánamo, de la Compañía Nacional Cubana de Aviación, salió para Santa Clara el distinguido periodista señor Jorge Mañach, que es actualmente miembro destacado de la oposición. En ese mismo avión salió para Santiago de Cuba el Sr. Joaquín Guerrero, ingeniero.

Durante este viaje se batió el record de embarques de expreso aéreo, pues consignadas a distintas ciudades de la ruta, se remitieron 345 libras, procedentes solamente de La Habana.

LA RUTA DE BARACOA

La ruta aérea que pone en comunicación diaria con Santiago de Cuba a la ciudad de Baracoa, aislada del resto de la isla en medio de sus montañas, reportó el siguiente movimiento de pasajeros: Sr. Santiago Sánchez, de Baracoa para Antilla; Arturo Azcue, de Cayo Mambí para Antilla y Pablo R. Reyes, de Cayo Mambí para Antilla.

BILLETES POR EXPRESO AEREO

El avión que saldrá hoy por la mañana a las 7.30 a. m. del aeropuerto de Rancho Boyeros, rumbo a Guantanamo y ciudades intermedias, conducirá un fuerte cargamento de billetes de la Lotería Nacional, que remite la importante casa comercial de esta plaza Mir y Guás a la consignación de J. F. San Román, de Santiago de Cuba.

Son numerosas las casas que se dedican al negocio de billetes que están utilizando la vía aérea nacional, no solamente para el envío de los billetes, sino para recibir las devoluciones, dada la rapidez con que el transporte se verifica.

DOS MUERTOS EN PANAMA Y GRANDES DAÑOS A CAUSA DE LOS DESBORDAMIENTOS

PANAMA, septiembre 18. (AP).—Dos muertos y enormes daños materiales son el trágico balance de las fuertes lluvias torrenciales que han desbordado los ríos de Chiriquí, en el norte de Panamá. El río Coche barrió un puente de la carretera nacional

INFORMACION TELEGRAFICA
DEL INTERIOR DE LA ISLA

(Por nuestros corresponsales)

Pinar del Río

Propaganda en favor del Gobierno

GUANE, septiembre 18.—Hoy llegaron a ésta, celebrando dos mitines en el parque, al que asistió numeroso público, los miembros del Directorio Estudiantil Juan Antonio Rubio Padilla, Wifredo del Prado, Aniceto Lamelas y otros.

Numerosas personas acudieron a recibirlos a la estación.

Los dos mitines fueron de propaganda gubernamental.—**Martínez.**

Habana

Piden en Regla que siga de Alcalde Fernando González

REGLA, septiembre 18.—Ha tenido efecto hoy una grandiosa manifestación de todos los sectores de opinión, quienes piden al Directorio Estudiantil y al Gobierno que vuelva a ocupar la Alcaldía del término el señor Fernando González, perteneciente al A B C, que hubo de resignar el mando al instaurarse el gobierno del doctor Grau en cumplimiento del acuerdo de la Célula Directriz.

González es muy estimado en todo el término por su caballerosidad y excepcionales condiciones de gobernante, esperando todos los sectores que no será desatendida su justa petición.—**Especial.**

Matanzas

Una denuncia contra el Gobernador Pérez, de Matanzas

MATANZAS, septiembre 18.— El gobernador provincial Agustín Acosta ha remitido al Juez de Instrucción para que investigue el caso las cuentas de dietas del ex gobernador Israel Pérez, hoy preso, en las que aparecen consignados gastos de viaje a distintos Municipios de la provincia correspondientes a los meses de febrero, marzo, abril y mayo ascendientes a 850 pesos.

Un cónsul chino pide investigación

El Cónsul General de China en la Habana, Tsune Chi Yu, se ha dirigido al Fiscal de esta Audiencia solicitando investigue hasta conocer debidamente a los autores del saqueo de que fué objeto el establecimiento del asiático Emilio Joo, por valor de 1.300 pesos en mercancías, el día del ciclón.

Joo es dueño de una casa de víveres en la ciudad de Cárdenas, calle de Coronel Verdugo.—**Lovio.**

Santa Clara

Rehusa una oferta el doctor José L. Besada

SANTA CLARA, septiembre 18.—El secretario de Justicia, Río Balmaseda, ofreció un cargo de magistrado de la Sala Civil del Tribunal Supremo al doctor José L. Besada Pichardo, quien ha rehusado el ofrecimiento debido a que ello significaría para él abandonar su acreditado bufete, muy vinculado a esta provincia a través de muchos años.—**Machado.**

600 familias desamparadas

RODRIGO, septiembre 18. — En muy triste situación se encuentra la extensa zona de Rodrigo; triste y desolador es el cuadro de los pobres campesinos, que ascienden a cerca de seiscientas familias, que no pueden levantar sus bohíos y pasan hambre.

Urge que el coronel Eugenio Silva, presidente de la Comisión Pro Damnificados, envíe auxilios cuanto antes, como material de construcción, ropa y víveres. Este pueblo dista unos veinte kilómetros de la costa norte y fué azotado por el ciclón con gran intensidad—**Correspousal**

A consecuencia del último huracán Rancho Veloz atraviesa una crítica situación

RANCHO VELOZ, septiembre 18. DIARIO, Habana.—Por hallarnos incomunicados telegráfica y telefónicamente, no me ha sido posible dar cuenta oportunamente de la situación angustiosa por que atraviesa esta localidad, donde se han acabado todos los víveres traídos por la Comisión que formé en esa capital, que fueron donados por el A B C y la Cruz Roja. Hemos trabajado día y noche hasta organizar un perfecto censo, siendo repartidas a mil doscientas familias de indigentes, raciones que suman más de siete mil personas favorecidas.

Hambrientos, descalzos, harapientos, sin poderse asear por falta de jabón, miles de campesinos invaden el pueblo. Nos manifiestan que carecen de clavos y alambre fino para levantar sus bohíos. Hay más de mil casas destruídas en Campiña. Hacen falta medicinas para combatir el paludismo, la gripe, parásitos intestinales. Nos encontramos completamente abandonados. La Cocina Económica instalada por el sargento de la Cruz Roja, Llauradó, tendrá que suprimirse por falta de víveres. Es incierto que hayan llegado a esta localidad otros auxilios que los antedichos.

Actitud antiintervencionista del corresponsal

Ruego hagan constar en las columnas del DIARIO, que hallándose este corresponsal en esa capital el día en que se decía que desembarcarían las tropas americanas, impuse el siguiente despacho: «Gobierno Provisional. Palacio. Habana. Para todo cuanto pueda ser útil al afianzamiento de la soberanía de Cuba, ofrezco a ese Gobierno, con leal entusiasmo, mi decidido apoyo. Mande al Hotel Saratoga». Lo hice y ratifico, por ser un convencido anti-intervencionista. Sarabia, Corresponsal.

Triste situación general que merece ser atendida

RANCHO VELOZ, septiembre 18. —«Me siento horrorizado del cataclismo y de la poca atención que presta el Gobierno», dijo textualmente el coronel Silva, cuando con el alcalde Ribot, fuimos a la estación a darle cuenta de que se habían agotado completamente los víveres para atender a la población que materialmente muere de hambre.

En un motor de línea llegaron hoy Víctor Mendoza, el ingeniero Ponce de León, y Cruells, procedentes de Cárdenas; también vino Mr. Reddy, delegado de la Cruz Roja Americana, quien está asombrado de la devastación de este Término, que está totalmente abandonado.

El coronel Silva tiene intenciones de reunir a los dueños de ingenios para que auxilien a la población; repetimos que es urgente el envío de un tren especial con auxilios, pues es imposible que continúe esta situación desesperada.—**Corresponsal**

Muerte repentina de una escritora cubana

SANCTI-SPIRITUS, septiembre 18.—Falleció inesperadamente esta madrugada en su residencia del central Tuinicú, la distinguida dama Amalia Merille Cañizares, escritora y maestra de Instrucción Pública. Era colaboradora del periódico «El Fénix».

Hoy se le dará sepultura aquí. Su muerte ha sido generalmente sentida. La finada era esposa del señor Rafael Pérez.—**F. Carbonell.**

La Cruz Roja en Sagua

SAGUA LA GRANDE, septiembre 18.—Procedentes de la Habana llegó a ésta, recorriendo la ciudad para atender a los damnificados por el ciclón, Mr. Read, delegado de la Cruz Roja Americana, Víctor Mendoza y señora Asalay de la Cruz Roja Cubana y el señor Cruell, del Club Rotario de Cárdenas.—**Isoba.**

Chalet reducido a cenizas en Cienfuegos. Pérdida de seis mil pesos

CIENFUEGOS, Sept. 18. — En la madrugada de hoy un incendio destruyó y redujo a cenizas el chalet de Constantino Alonso, sito en el barrio «Juanita».

Su propietario viene confrontando hace tiempo conflictos obreros en su fábrica de rejillas. Se ignora el origen del siniestro.

Trasladado Aragonés

El ex-Alcalde Aragonés, que se hallaba preso a bordo del cañonero «aBire» ha sido trasladado a su domicilio donde lo custodian fuerzas del Ejército y la Marina.

La Alcaldía

Hoy entregaron la Alcaldía Municipal al sargento Rafael Licea los estudiantes Morato y Morejón Rodríguez.

Huelgas

Se han planteado conflictos obreros en los centrales «Andreita», «San Agustín» y «Soledad».

Las empresas propietarias creen que se llegará a acuerdos con los demandantes. OBDULIO.

El Subsecretario de Comunicaciones

CIENFUEGOS, Sept. 18.—Ha sido acogida con júbilo la noticia de haber sido designado Sub-Secretario de Comunicaciones, viejo empleado de Correos y Telégrafos. GARCIA.

Oriente

El destroyer 240 en Antilla

ANTILLA, septiembre 18.—A las diez de esta mañana llegó a este puerto el destroyer 240 con una tripulación de 900 marinos al mando de dieciséis oficiales.

Con el arribo de esta unidad suman tres los barcos de guerra de la armada americana que se encuentran en puerto.

Al 240 hay que agregar el tambien destroyer 239 y el guardacosta Unalga.

Las unidades entradas hoy penetraron en el puerto a toda máquina. Hay gran inquietud en el pueblo que acudió a ver la llegada de los barcos.—**Carcassés.**

No es movimiento comunista el del central «Mabay», sólo una huelga obrera dentro del mayor orden

SANTIAGO DE CUBA Sept. 18 — Se me informa que en el Central «Mabay», como en toda la zona de Manzanillo los obreros mantienen un estado de huelga debido a que los patronos no han aceptado todavía las demandas presentadas por aquéllos.

Los obreros se están alimentando en forma cooperativa.

El Central «Mabay» está tomado militarmente por fuerzas necesarias para evitar toda alteración de orden.

Se asegura que mañana estallará una huelga en Manzanillo pero ya el Ejército ha tomado precauciones movilizando fuerzas.

En Santiago hay absoluta tranquilidad.

Los sargentos ascendidos

El Sargento García Montero, actualmente jefe del distrito y otros más que tomaron parte en el último movimiento han sido ascendidos, pero contniúan usando las mismas insignias de sargentos.

Actúa a nombre de la Secretaría de Gobernación en los asuntos de la Provincia el señor Penabad. MATIAS VEGA.

Obras públicas en Holguín para para dar ocupación a desocupados

HOLGUIN, septiembre 18.—Con el fin de aminorar la miseria de un crecido número de obreros sin trabajo, el doctor Carlos Dominici, alcalde provisional de ésta, proyecta pavimentar con cemento las calles que circundan el parque Calixto García, continuando por la de Frexas hasta Bar Crespi y la de Maceo hasta Bar Vázquez; ambas entroncan con la carretera central.

A este efecto se ha dirigido al secretario de Gobernación solicitando ayuda para importar dos mil barriles de cemento.

Reafirmación abecedaria

La filial T 3 de esta ciudad ha acordado identificarse con la Célula Directriz del A B C.

Mujeres revolucionarias

Se ha constituido aquí el Comité de Damas Revolucionarias, habiendo sido electa presidenta doña Laura Landa viuda de Masferrar con el siguiente Comité: Carlota Pérez, Clementina Manduley, Nena Vega, María Masferrer, Virgilia Gutiérrez, Mercedes Gorina y señora de la Cruz.—**González Alvarez.**

Las demandas de los cafetaleros

BUEYCITO, septiembre 18. — La huelga planteada por los recogedores de café, que solicitan quince centavos por lata, y pagos en efectivo, está resuelta, aceptando los cafeteros las peticiones de aquellos, tras amplios debates: reunidos los organizadores de la huelga en la finca Comascas, piden aumento de sueldo y de lo contrario, irán a la huelga; los carreteros han propuesto el aumento a base de las propias cargas al comercio. La huelga en el Central Mabay se mantiene en pie.—**Corresponsal.**

Renace ya la calma

MANZANILLO, septiembre 18. — Después de varios días de verdadera inquietud por las frecuentes manifestaciones comunistas, mítins antiimperialistas, exigencias obreras y comisiones de «estaca», a consecuencia de todo lo cual hay varios heridos, entre ellos sirvientes y cocineros, ha renacido la tranquilidad en la población por la llegada de fuerzas del Ejército de Santiago de Cuba.

Las personas sensatas están muy mal impresionadas por la forma con que la revista «Bohemia» ha caracterizado al ex presidente doctor Carlos Manuel de Céspedes.—**Corresponsal.**

CREDITO A AGRICULTORES EN LOS ESTADOS UNIDOS

NEW YORK, septiembre 18.— El «Journal of Commerce» dice que la Corporación Financiera de Reconstrucción concede un empréstito de $150.000.000 para aliviar las deudas de los agricultores. Este dinero lo utilizará la Administración de Crédito Agrícola en el refinanciamiento de hipotecas.

EN EL ECUADOR ESTA EL GOBIERNO AFRONTANDO OTRA CRISIS POLITICA

QUITO, septiembre 18.—AP.—El gobierno confronta una nueva crisis con la renuncia presentada por el doctor Pedro Leopoldo Núñez, ministro de la Gobernación y encargado de todas las carteras.

El Congreso ha celebrado hoy una sesión para considerar el mensaje del Presidente de la República, en que éste expresa su decisión final de no renunciar.

Comité para la huelga contra los monopolios

Distintas comisiones visitan a los dirigentes de la campaña. Subcomités en varios pueblos

El «Comité Central para la Huelga contra los Monopolios» nos envía una serie de datos en torno a la forma en que se vá desenvolviendo la huelga de pagos a las compañías Cubana de Electricidad y de Teléfonos. Según esos informes, continúan las adhesiones, tanto de la capital como del interior.

Distintas comisiones han visitado las oficinas del Comité entre ellas la de empleadas del Ten Cent; del Comité de Damas del Barrio de Jesús María, de la Unión General de Electricistas de Cuba y otras.

También se señala que se han organizado comités locales en San Luis (Pinar del Río); Mariel, San José de las Lajas, Tapaste, Güira de Melena, Regla, Catalina de Güines, Matanzas, Jovellanos, Ranchuelo y Zulueta, la la campaña.

El objetivo de las grandes creaciones para otoño se caracteriza como un formidable esfuerzo hacia la suprema elegancia.

Para ello, los más famosos creadores y modistos han puesto en juego todos los resortes de inspiración y realización.

Uno de los períodos en que la moda se distingue más por la autenticidad del estilo y la riqueza de los materiales es el que va desde 1900 a 1910.

Este periodo es una de las principales fuentes de inspiración de la moda de otoño.

Así, más que nunca, se ha tenido ahora en cuenta la importancia del tejido y del color como partes esenciales de la elegancia. Se ha pensado—con gran razón—que sólo la calidad auténtica—en tejido y colorido—conduce a la elegancia auténtica.

Los nuevos tejidos son de una variedad extraordinaria, en múltiples interpretaciones, bajo el común denominador de la distinción.

Los colores, de una exquisita riqueza, representan versiones modernizadas de los correspondientes a una época en que la moda se inspiraba en el mismo propósito de elegancia que la que ahora va a empezar.

EL ENCANTO ha recibido ya los primeros avances de la moda de otoño. De ellos nos servimos para documentar esta información.

Estos avances, con los que seguiremos recibiendo, se exhiben en los departamentos correspondientes.

Hoy interesamos su visita al Departamento de Tejidos. Las novedades de telas recibidas la sorprenderán gratamente. Además, usted debe ir pensando ya en sus selecciones para otoño y esta visita puede proporcionarle los elementos de juicio necesarios.

El Encanto

Telf. A-7221

Cortes y Retazos

Hoy es día de oferta especial y extraordinaria de Cortes y Retazos.

Entran en ella telas de la mayor novedad, tejidas según los colores y los dibujos de moda.

PRECIOS REDUCIDISIMOS.

Planta baja.

El Encanto

¡Zafra libre!
MAS TRABAJO. MENOS HAMBRE

En la carta abierta que con fecha 6 de septiembre dirigió la Asociación de Colonos y Agricultores de Cuba al Gobierno Revolucionario de Cuba, en todas nuestras manifestaciones anteriores, hemos indicado con toda claridad cómo un grupo de conocidos señores, en abierta complicidad con los bancos extranjeros, representados por Mr. Chadbourne, negociaron que el ex Dictador Machado, a cambio de otras ventajas que éste le concedían a fin de sostener su combatido gobierno en pie, impusiera al país una serie de medidas artificiales para la industria azucarera que culminaron en el tristemente célebre Plan Chadbourne, que amenaza rematar la poca vitalidad que le queda a la economía nacional.

Alarmados por el triunfo de la revolución, ya empiezan a asomar, aunque con cierta timidez, en los periódicos con sofísticos argumentos a favor de que Cuba no modifique su política azucarera, o lo que es lo mismo, que siga funcionando como hasta ahora el Plan Chadbourne con su Instituto y Corporación y que «aquí no ha pasado nada».

Tal parece que se olvidan estos señores que las convulsiones obreras que están poniendo en grave peligro la vida social, económica y política de este país, son las consecuencias directas de sus maquinaciones para hacer subir el azúcar que guardaron para especular y para conservar emolumentos jugosos a costa de hacendados y colonos, que fuimos obligados por ellos a hacer zafras de 40 días y el resto del año de «tiempo muerto», sin poder consiguientemente dar trabajo sino por tiempo muy limitado a sus obreros.

Es increíble que todavía quieran dar la impresión de que si la zafra de Cuba, con o sin «zafra libre», no pasará de 2.600.000 toneladas, Cuba no debiera modificar su política azucarera. Lo que simplemente desean es seguir imponiendo su dictadura en el negocio de todos y principalmente en cuanto a ventas y traspaso de cuotas y tantas otras anormalidades que hemos apuntado en estos anteriores. Expresándolo más claro: su propósito es que prevalezca la situación privilegiada y que en definitiva provocó el estado ruinoso en que está nuestra industria azucarera.

Mueve a risa la petición de cuota mínima de los hacendados «pequeños» en esta era de libertad y justicia, pues eso significaría quitarle a otro su pan, para dárselo a ellos. La pretensión de los continuistas implica el que centrales «grandes», dejen de moler cierta proporción de la caña de sus colonos a fin de ceder esa cuota graciosamente a esos pequeños hacendados. Se olvidan estos criollos que lo que llaman «hacendado grande» es simplemente un conjunto de colonos tan criollos como ellos y con el mismo derecho a la vida.

Es obvio que hay que reconstruir todo de nuevo y mejor es empezar inmediatamente a hacerlo sobre base firme, haciendo desaparecer el Instituto y Corporación azucareros con su lujosa e inútil organización.

Como dato evidente de la falta de equidad con que actúa la corporación podemos aseverar que durante la pasada zafra ha habido Ingenios que molieron el cien por ciento de sus cañas, otros que no solamente molienron todas sus cañas sino también que, además, compraron cañas en otros lugares por no alcanzarles las que tenían para cubrir sus cuotas, mientras hubo muchos Ingenios que no pudieron moler más que el 30 o el 40 por ciento de sus cañas.

Julio Morales Broderman.

CITACION A TODOS LOS PATRONISTAS DE CALZADO

Se cita por este medio a todos los Patronistas de Calzado y ayudantes para la Asamblea que tendrá efecto el próximo domingo 24 a las dos p. m. en la casa calle Vista Hermosa número 19 entre Lombillo y la Rosa Cerro. Se ruega la más puntual asistencia, por tratarse de asuntos de importancia.—LA COMISION.

INCONFORME CON LA ANULACION DE EXAMENES

El señor Emilio Gómez, comerciante establecido en Colón, nos envía una carta por medio de la cual refuta un artículo referente a la anulación de los exámenes.

En torno a lo contenido en dicho trabajo, que firmaba uno de nuestros colaboradores, sobre que el doctor Latatú, al decretar sin efecto los exámenes y títulos expedidos del año 1930 a la fecha, obró con espíritu de justicia para así reivindicar a los estudiantes de ese lapso de tiempo machadistas. Agrega también, que con esa medida se ha sentado un precedente nocivo para el futuro.

LA ESPOSA DE FRANCISCO MESA HACE UNA ACLARACION

La señora Amelia Castillo, esposa del señor Francisco Mesa Carrazana, alto empleado de la Zona Fiscal, que fué detenido en los momentos en que se disponía a embarcar, según publicamos ayer, niega que ella lo haya denunciado, causando su detención pues ignoraba que él se embarcara habiéndolo sabido por lo que publicara la Prensa en la tarde de ayer.

LOS ALGODONEROS DE LOS E. U. PIDEN LA INFLACION

NEW YORK, septiembre 18.—Luis Mendoza y Cía.—Los delegados de todos los estados algodoneros del Sur han pedido la inflación inmediata y la reducción del acreaje algodonero al -5 por ciento en una conferencia celebrada hoy en Washington por iniciativa del Gobernador de la Carolina del Sur, Blackwood.

M.E.C.D. 2016

SECCION 9A — TELEFONOS: Dirección . . . . A-4151 · Jefe de Redacción . A-3205 · Sección de Sports. M-7911

DIARIO DE LA MARINA

TELEFONOS: Quejas . . . . . M-7911 · A. Clasificados . . A-3333 · Agencia Mariano. FO-7380 — SECCION 6A

AÑO CI — ACOGIDO A LA FRANQUICIA POSTAL — HABANA, MARTES, 19 DE SEPTIEMBRE DE 1933 — EL PERIODICO MAS ANTIGUO DE CUBA — PAGINA NUEVE

Se dió ayer la orden de libertad de todos los presos políticos en España

El nuevo gobierno español se propone confeccionar este año presupuestos muy reducidos

Más de doscientos obreros sin trabajo recorrieron las calles de Sevilla en manifestación pidiendo que se les recluyera en la cárcel, aún sin delito, para poder comer

MADRID, septiembre 18. (AP).—Los nuevos presupuestos españoles van a hacerse este año con todo cuidado y economía.

El ministro de Hacienda, Agustín Viñuales, tiene el propósito de que se economice el 15 por ciento en todos los Ministerios y para ello ha mandado unos impresos especiales a cada Ministerio en los que han de redactarse los presupuestos futuros.

En ellos se establece que la estructura de ellos sea conforme a las normas siguientes:

Personal, material, gastos diversos y ejercicios liquidados.

Clasificado todo en esta forma, el Gobierno podrá más fácilmente darse cuenta de lo que puede suprimirse y lo que no puede y hará esfuerzos para limitar los gastos suprimiendo el déficit.

AUMENTA EL TURISMO A ANDORRA

BARCELONA, septiembre 18. (AP).—En los últimos días y después de los acontecimientos de Andorra ha aumentado en gran cantidad el número de turistas que visitan aquella República.

Algunos periódicos comentan este aumento de visitantes como cosa que no deben desaprovechar los pueblos que quieren incrementar el turismo, para lo cual es conveniente una pequeña revolución incruenta de cuando en cuando.

QUIEREN ENTRAR EN LA CARCEL PARA PODER COMER

SEVILLA, septiembre 18. (AP).—En el pueblo de Olivares los obreros sin trabajo se han presentado al alcalde de la población y le han pedido entrar en la cárcel para así al menos poder comer.

Más de doscientos manifestantes han recorrido en esta forma las calles pidiendo a gritos ser presos, aunque declarando no habían cometido delito alguno.

A pesar de sus 70 años, espera Lerroux salvar la República del caos y la ruina actuales

Se cree que después de la reunión ministerial de hoy, se darán a la publicidad las bases acordadas para resolver el problema suscitado por los obreros de las minas astures

MADRID, septiembre 18. (AP).—El periódico «La Voz» publica hoy una entrevista con don Alejandro Lerroux, en el curso de la cual atribuye la siguiente interesante declaración al premier:

«Thiers ocupó la jefatura del gobierno francés a los setenta años de edad y salvó a la República. Yo espero que la posteridad pueda decir que Lerroux ocupó la jefatura del Gobierno a los 70 años, y lo salvo del caos y la ruina. Pienso afrontar valerosamente las batallas, sabiendo que cuento con el apoyo y confianza del público».

Por otra parte, Maura ha declarado a los periodistas que en su opinión el Gobierno de Lerroux es «inestable», porque el premier no podrá controlar un Gabinete de partidos representativos de políticas tan divergentes. Agregó que la única esperanza de Lerroux es deshacer lo hecho por el anterior gobierno, y mantener fuerte apoyo a este objetivo».

RESUELTO EL PROBLEMA MINERO DE ASTURIAS

MADRID, septiembre 17. (AP).—Anúnciase oficialmente que se ha llegado a una solución satisfactoria del conflicto de las huelgas en las minas de Asturias, pero que no se publicarán los detalles hasta después de la reunión ministerial de mañana.

La asamblea de delegados de los torcedores acordó pedir que se supriman las máquinas en total

Constituyen un frente único. A igual trabajo, salario igual. Nivelación y cartabón, jornada de ocho horas. En cuanto a los precios no se llegó a un acuerdo, por haber existido empate

(NOTICIAS OBRERAS)

Asistieron a la Asamblea de Delegados de los Sindicatos de Torcedores, celebrada en Santiago de las Vegas, delegaciones de los pueblos de Artemisa, Bejucal, Güira de Melena, Güines, San Antonio de los Baños, Quivicán, Alquizar, La Salud Calabazar, Marianao, La Habana Santiago de las Vegas y otros pueblos.

Entre los acuerdos adoptados, figuran los siguientes: Constitución del frente único. A trabajo igual, salario igual. Nivelación y cartabón, regulando el vitolaje a iguales precios, de acuerdo con tamaño, grueso y figura de los tabacos. Implantación de la jornada de las ocho horas.

Supresión total de las máquinas torcedoras, que están anulando al torcedor y desvalorizando el tabaco habano, con perjuicio para los obreros y para los industriales.

Sobre los precios se presentaron dos proposiciones: Una, pidiendo la implantación de la tarifa de precios que regía en 14 de enero de 1932. La otra, de los obreros de «La Corona», proponiendo un aumento de tres pesos en millar, hasta las vitolas de 30 pesos y un diez por ciento de aumento en las que sobrepasen de 30 pesos. Al someterlas a votación resultaron empatadas, por lo cual se acordó que estas proposiciones sean sometidas a votación por los Sindicatos, en sus respectivos talleres, y entre los torcedores sin trabajo, que se hallen sindicalizados, y se lleven los informes respectivos a la próxima Asamblea de Delegados que se celebrará en Santiago de las Vegas el próximo domingo.

ASAMBLEA DE ANILLADORAS

Se convoca a las anilladoras en general, y especialmente al Gremio de Anilladoras y Envolvedoras, para la Asamblea que ha de tener lugar mañana, miércoles, en la Sociedad de Torcedores, San Miguel 216, a las 8 y media de la noche, para tratar de la constitución del frente único y de otros particulares de interés para los obreros de la industria.

ASAMBLEA GENERAL DE OBRERAS DESPALILLADORAS

Se está organizando una asamblea general de despalilladoras, para informarles de los acuerdos tomados en la reunión Confederal celebrada, y de los precios allí acordados y establecimiento del frente único.

Los precios para los talleres de embarque allí aprobados fueron de siete centavos por libra de tabaco despalillado; ocho centavos por libra de puntilla; diez centavos la libra de rezagado.

Las Secretarias General y de Acción y Propaganda, informarán por el DIARIO DE LA MARINA a sus compañeras, del día y hora en que habrá de celebrarse dicha asamblea.

Las mencionadas secretarias nos ruegan hagamos saber a las despalilladoras que ha quedado cerrado el período de inscripciones que se había concedido.

ASAMBLEA DEL SINDICATO OBRERO DE QUINTAS, CLINICAS Y HOSPITALES, ESTA NOCHE

En los altos de «Cerro Moderno», Calzada del Cerro y Primelles, celebrará esta noche una asamblea general el Sindicato Obrero de las Quintas, Clínicas y Hospitales. Los Secretarios ruegan a todos los compañeros su asistencia al acto, que dará comienzo a las ocho p. m.

LOS OBREROS A CARGO DEL CAPITOLIO SE DIRIGEN AL SECRETARIO DE JUSTICIA

Hemos recibido una comunicación firmada por un grupo de obreros del Capitolio, los que comisionados expresamente por sus compañeros, se dirigen al señor Secretario de Justicia para exponer qu elos sobreros encargados de la atención del mencionado edificio proceden de una selección que se llevó a cabo entre los trabajadores que construyeron la gran obra, toda vez qu ese estimó que nadie resultaría más competente para su preservación que aquellos que se encontraban familiarizados con ella.

Manifiestan asimismo que ese personal no se ha inclinado nunca a ningún credo político, sino que ha tenido siempre como divisa el más exacto cumplimiento de sus obligaciones.

Terminan diciendo que, en atención a esas razones e interpretando el espíritu de justicia que siempre le ha caracterizado, esperan que sabrá aquilatar concienzudamente los derechos que les asisten.

INTERRUMPIDO EL TRAFICO FERROVIARIO EN MEXICO

LAREDO, Texas, septiembre 18. (AP).—Noticias llegadas hoy a esta ciudad dicen que el tráfico ferroviario entre Tampico y Monterrey, México, ha quedado interrumpido desde el ciclón del viernes, a causa de las averías sufridas en las líneas. Los trenes tienen que desviarse desde Tampico siguiendo la línea a San Luis de Potosí.

Un muerto y un herido en el asalto a un pagador, en Sevilla, ayer

Para la mejor circulación de autos a su entrada y salida de Madrid se habilitó perfectamente nuevo camino

Según los estimados agronómicos españoles la cosecha de aceite que se espera este año será bastante menor que la del año anterior e inferior en mucho a las de 1928 y 1930

MADRID, septiembre 18 AP. —Madrid va a tener una magnífica entrada mas por la parte de la carretera de la Coruña. Esta es el antiguo camino llamado «Vía de Castilla» q. atraviesa la Casa de Campo y que ha sido mejorada y ensanchada considerablemente.

En lo sucesivo para evitar choques y molestias los autos que salgan y entren en Madrid por la carretera de la Coruña tendrán en lo sucesivo que utilizar en los horas de mayor tráfico una sola dirección o sea la de la carretera de las Perdices para salir y la de la Vía de Castilla para entrar, haciendo así mucho mas segura la circulación de los autos y evitando posibles accidentes.

DISMINUYE LA PRODUCCION DE ACEITE

MADRID, septiembre 18 AP. —Los avances estadísticos de los ingenieros agrónomos dan como probable una cosecha de aceite para el año actual de 1932 a 1933 de 3.447.907 quintales métricos. La de 1931 a 1932 fué de 3.511.396. Ambas se considerran como cosechas medias del decenico actual, aunque muy inferiores a las cosechas de 1928 y de 1930 en que pasaron de seis millones y medio de quintales métricos.

REFUNDICION DE BIBLIOTECAS

MADRID, septiembre 18 AP. —El presidente del Congreso, Julián Besteiro, se opone a que sea utilizado el palacio del Senado para instalar en él las oficinas del Tribunal de Garantías Canstitucionales.

El motivo de oponerse es que pien sa reunir las bibliotecas del Congreso y del Senado en una sola en el nuevo edificio que se construirá en la Plaza de España y esto hace que de dedicarse el Senado a Tribunal de Garantías, su biblioteca se perdiera para el Congreso.

INUNDACIONES EN LEON

LEON, septiembre 18. (AP).—El desbordamiento de algunos ríos cercanos, causado por las lluvias torrenciales, ha causado la muerte de dos personas y cuantiosas pérdidas materiales.

Pedro Torres, de 60 años fué nombrado síndico de Andorra, cargo igual al de Presidente

Se supone que los periódicos de la Esquerra Catalana van a emprender enérgica campaña contra don Alejandro Lerroux, creyéndose que Santaló se verá obligado a dejar su Cartera

BARCELONA, septiembre 18. (AP). Pedro Torres, de 60 años de edad, ha sido electo hoy para el cargo de síndico de la República de Andorra, que equivale al de presidente y jefe del gobierno.

ATACARAN A LERROUX LOS CATALANES

BARCELONA, septiembre 18 (AP). En los círculos mejor informados de esta capital créese hoy que los periódicos de la Esquerra catalana emprenderán una enérgica campaña antilerrouxista, con indicaciones de que el señor Santaló será forzado a retirarse del Gabinete.

PIDEN LOS OLIVAREROS LA APROBACION DE TRATADOS

CORDOBA, septiembre 18. (AP). Los olivareros cordobeses han dirigido un telegrama al premier Lerroux, pidiéndole que el Congreso resuelva lo más rápidamente posible el propuesto tratado con Uruguay, ya que éste tiene demorada la tramitación del tratado con Argentina que resultará sumamente beneficioso para la exportación de aceite.

ESTADO DEL TIEMPO

NOTA DEL MEDIODIA DEL LUNES

Desde el Golfo de Campeche hasta Honduras está el barómetro algo bajo. Hay buen tiempo con altas presiones moderadas en la mitad norte del Golfo de México y en el Atlántico al sur de las Bermudas. En el Mar Caribe también hay buen tiempo.

Pronóstico para el martes: Buen tiempo. Vientos flojos a moderados del nordeste al sudeste. Turbonadas después del mediodía.

Observatorio Nacional.

Confían en el arresto de atracadores

Se dió la orden de libertad a todos los presos políticos no sometidos a procedimiento

MADRID, septiembre 18.—AP.—El ministro de la Gobernación, Martínez Barrios, ha declarado esta noche que las autoridades poseen pistas para identificar a los audaces ladrones que hoy cometieron un asalto a mano armada en Sevilla, y que confía en que pronto serán arrestados.

ORDENAN LA LIBERTAD DE TODOS LOS PRESOS POLITICOS

MADRID, septiembre 18.—AP.—Torres Campana anunció esta noche que el gobierno del premier Lerroux ha ordenado que sean puestos en libertad inmediatamente todos los presos políticos de España, que se encuentren encarcelados sin que existen acusaciones concretas contra ellos.

Agrega que no es posible calcular el número exacto de los presos políticos que quedarán libres por esta disposición, pero recuérdase que recientemente los sindicalistas acusaron al gobierno de tener detenidos a ocho mil de sus afiliados, sin existir acusaciones concretas contra ellos.

TRASMITIRA TODOS LOS DIAS POR RADIO EL D. E. U.

Anoche visitaron nuestra redacción varios miembros del Directorio, notificándonos que, a partir de hoy, todos los días trasmitirán las noticias de actualidad por la estación radioemisora C. M. Q.

La trasmisión comenzará a las 10 de la mañana, tomando parte en la misma los estudiantes Raul Oms y Fernando López, así como varios miembros más del Directorio Estudiantil, quienes tratarán también de su actuación y de la línea de conducta a seguir.

Fuerte tiroteo entre varios bandidos y la guardia civil le costó la vida a un capitán

El hijo del Marqués de Benemeji, Marcos Lastra, de 19 años, perdió la vida, ayer, trágicamente, y de modo casual, cuando se le disparó la escopeta, durante una partida de caza

SEVILLA, Septiembre 18. (AP.) — Un muerto y un herido constituyen el trágico balance de un audaz asalto a mano armada, para robar el dinero que tenía para pagar la nómina semanal el pagador de un matadero.

El muerto es el capitán de la guardia civil, León Gil Palacio, y el herido, que está gravísimo, Rogelio Martínez, que era uno de los asaltantes.

Los guardias civiles y los bandidos rotuvieron un fuerte tiroteo, al acudir los primeros respondiendo a la resistencia que hizo el pagador asaltado provocando la alarma general. Una mujer que transitaba por el lugar quedó levemente herida. Tres de los bandidos lograron escapar.

ACCIDENTE DE CAZA

SEVILLA, Septiembre 18 (AP.) — Marcos Lastra, hijo del marqués de Benemeji, resultó muerto en un accidente de caza ocurrido hoy en la finca de Pablo Mateos. Según los informes, la escopeta que usaba el joven Lastra, quien contaba 19 años de edad, se disparó casualmente.

TRATADO ENTRE POLONIA Y LA C. LIBRE DE DANZIG

VARSOVIA, septiembre 18.—AP.—Los gobiernos de Polonia y la Ciudad Libre de Danzig han firmado hoy un tratado por el cual la Ciudad Libre de Danzig y el puerto polaco de Gdynia recibirán el mismo trato, a base de libre competencia.

El conde de Covadonga espera ser llamado para presentar a su esposa a la ex real familia

Unos atracadores españoles cruzaron la frontera a fin de asaltar un Banco francés, volviendo a España con el botín, consistente en 74,000 francos. Uno de los ladrones, detenido

FONTAINEBLEAU, Francia, septiembre 18 AP.— La reconciliación entre el ex rey Alfonso de España y su hijo mayor, quien por amor renunció sus derechos al trono, se considera inminente.

«La familia real solamente desea silencio en este asunto,—ha indicado hoy al marqués de la Torre en nombre de Don Alfonso—todo comentario solamente dificultaria las negociaciones».

El conde de Covadonga, que renunció a su título de príncipe de Asturias para casarse con la bella cubana señorita Edelmira San Pedro, está actualmente en París, con su esposa. Aquí, espera pacientemente la invitación de su padre a ir a Fontainebleau con su esposa, para presentarla oficialmente a la corte.

Don Alfonso y su hijo sostuvieron una conferencia secreta el sábado en un hotel de París, sin que se haya sabido lo ocurrido en esa conferencia.

POR DEVOLVER CINCUENTA MIL PESETAS, LE REGALAN CINCO

SANTANDER, septiembre 18 S. E Unos empleados de la fábrica Nestle dejaron abandonadas en un bar 50 mil pesetas que recogió el camarero Emilio Vicente.

Cuando regresaron en busca del dinero, Emilio se lo entregó y recibió como gratificación la cantidad de cinco pesetas.

UNOS PISTOLEROS ESPAÑOLES ASALTAN UN BANCO FRANCES Y REGRESAN CON EL DINERO

LERIDA, septiembre 18 S. E.—La Guardia Civil del puesto de Besot, comunica que unos pistoleros españoles, procedentes de Barcelona, penetraron en Francia y asaltaron el Banco de Bagnere, de Luchón, llevándose 74.000 francos.

Los asaltantes huyeron perseguidos por los gendarmes.

En la frontera, abandonaron el vehículo en que habían hecho el viaje y penetraron en España por el Valle de Arán.

La guardia civil y los carabineros realizan pesquisas para detener a los atracadores.

El automóvil que ocuparon los asaltantes le había sido robado a un propietario de Lérida, cuya finca fué asaltada por los pistoleros.

DETENCION DE UN ATRACADOR

LERIDA, septiembre 18 S. E.—Noticias posteriores dicen que la Guardia Civil ha logrado detener a uno de los asaltantes al Banco de Luchón.

Se le ocuparon 16.000 francos y una pistola.

Se sigue la pista a los restantes atracadores.

Las despalilladoras de Pinar del Río vienen a la Habana a pedir auxilios para las huelguistas

Terminó la huelga de las obreras del taller de Pérez y Cía., en Santiago de las Vegas. Los obreros de las fábricas de fósforos no aceptan las ofertas. Huelga de los lampareros

Una comisión del Sindicato de Despalilladoras de la provincia de Pinar del Río, afiliado a la Confederación Nacional Obrera de Cuba, ha venido a esta capital con el fin de recabar el auxilio de sus compañeras de esta ciudad para la huelga que sostienen en la capital pinareña.

Anoche estuvieron en la oficina del Sindicato de Despalilladoras de la Habana, informando a las Secretarias del mismo, Aida Valdés y Natalia Pérez, que llevan 24 días de huelga, sin que hasta el presente se hayan aceptado sus peticiones, unas 750 obreras.

También manifestaron que no han podido celebrar asamblea, por las obstrucciones de las autoridades, pero que se mantienen firmes, y con el fin de gestionar auxilios, se han enviado comisiones a distintos lugares de la provincia pinareña y de la Habana. Las obreras fueron cariñosamente recibidas por las obreras mencionadas y hoy se entrevistarán con el Ejecutivo del Sindicato, para tratar de su problema, y de la conveniencia de que modifiquen sus peticiones, de acuerdo con el «Plan del frente único», que patrocina la Confederación nacional Obrera de Cuba, para la labor de las compañeras despalilladoras.

TERMINO LA HUELGA DE LAS OBRERAS DEL TALLER PEREZ Y CIA. EN SANTIAGO

SANTIAGO DE LAS VEGAS, sep. 18.—Hoy ha terminado la huelga que las obreras despalilladoras del taller de los señores Pérez y Ca., de esta localidad. Terminó el conflicto con un triunfo absoluto para las obreras, reinando con tal motivo alegría. SIMON.

LOS OBREROS DE LAS FABRICAS DE FOSFOROS NO ACEPTAN LAS OFERTAS

El Sindicato Nacional de Fosforeros de Cuba y Similares, ha recibido unas bases presentadas por los patronos, las que fueron rechazadas por no llenar las aspiraciones de los obreros.

Dicho Sindicato hace saber al proletariado qu econtin0an firme en la lucha, y no cejará en ella hasta obtener el reconocimiento de sus demandas, contando con la solidaridad de los trabajadores, por medio de la Confederación nacional Obrera de Cuba, y de los organismos que la integran.

ASAMBLEA DE LOS EMPLEADOS DE EDIFICIOS PUBLICOS PARTICULARES

Mañana miércoles, a las ocho y media de la noche celebrarán una Asamblea General, los empleados de los edificios públicos particulares, en el local de la Federación Obrera de la Habana, Zulueta 37, altos, para discutir y aprobar el Reglamento sindical de su organización. La comisión provisional organizadora, recomienda a todos los compañeros su asistencia a la Asamblea.

LA HUELGA DE LOS OBREROS DE LA FABRICA DE LAMPARAS

Los obreros de la fábrica de lámparas Quesad preparaban ayer una manifestación. Ya tenían los carteles preparados para salir a la calle, cuando se presentó una comisión del Directorio Estudiantil Universitario, presidida jor el señor L. Rodón, los que se informaron debidamente del conflicto huelguístico, y de la negativa de la compañía a conceder a los obreros y empleados sus peticiones. El Directorio Estudiantil después de conocer las bases y estimándolas justas, pidió un plazo de cuarenta y ocho horas para resolver satisfactoriamente este movimiento huelguístico. Los obreros por unanimidad accedieron a lo solicitado por el Directorio Estudiantil Universitario, aplazando la manifestación proyectada, que ya tenían organizada para las cinco de la tarde.

SINDICATO DE DEPENDIENTES DE VIVERES AL DETALLE

El jueves 21, ofrecerá una Asamblea Magna el Sindicato de Dependientes de Víveres al detalle, en el local del Sindicato d Motoristas y Conductores, Zulueta 46, a las ocho de la noche. Se tratará de las peticiones que han de presentar a los patronos, contentivas de un aumento en los sueldos; la jornada de trabajo; el pago mensual de sus haberes; reconocimiento del Sindicato, higiene en las habitaciones en que duermen; de los despidos injustificados, contra el reparto en camiones a última hora de la tarde, y sobre otros particulares.

SINDICATO OBRERO DE LA INDUSTRI ADEL SOMBRERO

El Sindicato Obrero de la industria del Sombrero, ha convocado a los obreros y obreras que trabajan en la industria del sombrero de señoras, para la Asamblea que ha de celebrar el día 19 del corriente, a las ocho de la noche en el local social, Zulueta 46 altos. La comisión organizadora ruega a todos los compañeros de esas secciones no dejen de asistir a la asamblea.

CONSTITUIDA UNA NUEVA SOCIEDAD REVOLUCIONARIA

Anoche quedó constituida una nueva agrupación, la «Juventud Celular Revolucionaria».

Su programa, del que nos hicieron entrega anoche tres miembros destacados de la misma, contiene entre otros puntos los siguientes: velar por los sagrados intereses de la nación; exigir el cumplimiento extricto de las leyes vigentes y luchar intensamente por la abolición de los «truts», que tienen al pueblo sumido en la más espantosa miseria.

A LOS MIEMBROS DEL COMITE DISTRITAL

Se cita, por este medio, a los componentes del Comité Distrital de la Habana, para la reunión que se celebrará a las nueve de la mañana de hoy, día 19, en Lealtad número 90, bajos, a fin de designar el delegado de este comité ante la Conferencia Provincial, ya que el distirto de la Habana, por no habérsele comunicado a tiempo, no ha tenido representación en la junta de la Conferencia celebrada en la tarde de ayer.

Serio temor por la vida de J. Carner

El presupuesto de Obras Públicas está agotado y hay regiones abandonadas

BARCELONA, septiembre 18. (AP) El ex ministro de Hacienda señor Jaime Carner, que está enfermo desde hace bastante tiempo, va gradualmente perdiendo fuerzas y los médicos que le asisten no esperan que pueda reaccionar.

GUERRA DEL RIO HACE ACLARACIONES

MADRID, septiembre 18. (AP).—Guerra del Río ha desmentido hoy los rumores propalados por los socialistas de que él haya declarado que encontró casos misteriosos en el Ministerio de Obras Públicas, aunque sí aclaró que es cierto que el presupuesto de ese departamento está agotado y que varias provincias españolas necesitan urgentemente obras públicas.

Dijo también que actualmente está estudiando el problema de la estación central del metropolitano, que tiene un presupuesto de cien millones de pesetas, y cuyas obras están casi a la mitad.

Guerra del Río considera que el proyecto no es de gran utilidad, y que el momento no es oportuno para tales gastos de fondos públicos.

POSTALES ESPAÑOLAS

LOS CUENTOS DE LAS VIDAS ADMIRABLES

Por C. CABAL

Donde se cuenta el de la vida de don Rafael del Riego.

(El libro de «Eugenia Astur» hace posible el evocar a Riego con toda verdad histórica).

Gran emoción en el pueblo... Hay un repiqueteo de campanas en la torre de la iglesia. Hay un bautizo de lujo. Una aljofaina de plata en el fondo de la pila: un gran jarro de plata con el agua; y un señor cura que sonríe a todo, pregunta con discreción:

—¿Y el nombre...?

Dícenle el nombre:

—El nombre, Rafael José-María...

Gran emoción en el pueblo..! La casa de la Chamborra, siempre repleta de rumor de fiesta. Buen día para los pobres, bueno para los vecinos, bueno para los muchachos..! La casa de la Chamborra tiene un generosísimo convite. La madre recoge el niño de brazos de la madrina, y le pone sus besos en la frente. El padre contempla el grupo con todo el corazón hecho una luz. Llega el reir de las damas, que es un repique también: llega el discretear de los señores, que es una joya también: llega el alaridar de los muchachos, que es una fiesta también... Van al convite en montón, y dicen a los padres, al pasar:

—Bueno Eugenio, enhorabuena...!

—Enhorabuena, Teresa...!

Día de exultación en la Chamborra: día de júbilo en Tuña... Y sólo mirando al niño desde la oscuridad en que se guarda el hada madrina llora...

DE COMO RAFAEL ES MONAGUILLO, Y DE COMO PARECE RABADAN

—Eugenio, enhorabuena... ¿Y por qué no..? Es buena persona, Eugenio. Tiene un gran corazón de niño grande, en el que se le meten de continuo con secretos imperceptibles, todas las armonías, y las luces, y las alas del ambiente. Buena persona, y poeta.— La suya es sangre azul, de vena ilustre, con patrimonio copioso, que se pasó de lleno al mayorazgo. El es poeta: le basta. A más de la sangre azul, tiene el tesoro azul de tres amores. — la esposa dulce, los hijitos lindos, y las nubes ambarinas...

Enhorabuena... ¿Y después? Después, tres años después,—después de la vida fuerte en la serena plenitud de Tuña, frente a los cuadros de trigo y en los tablares de vía, — una noticia que le lleva a Oviedo. El conde de Campomanes le hace administrador en la provincia del servicio de correos, que salva su situación. Oviedo era ya paz, y era tertulia, y era literatura, y era estudio... Un bienestar apacible: una labor descansada; un horizonte de mayores lumbres... Doña Teresa, la esposa, iba a Santo Domingo con frecuencia para que florecieran sus fervores a la Virgen del Rosario en una cariciosa letanía. Llevaba a Rafaelín, que se postraba a su lado bajo la protección de su ternura, y que balbuceaba sus palabras con tímida ingenuidad:

—Llena era de gracia...

—Amén, Jesús...!

Doña Teresa suplicó una vez.

—Rafaelín, hijo mío, si tú aprendieras a ayudar a misa..!

El niño aprendió en efecto: cuando ayudaba a misa en la misma capilla del Rosario, parecía un angelito de roquete..!

Hubo que estudiar, después. Fué a la Universidad, Rafaelín, en busca de una carrera, y ya espigaran sus años, y ya asomara su bozo, y ya se le cuajaban en el alma todas sus vehemencias de carácter. Una carrera de Letras no era indudablemente su ideal, y a poco la abandonó. Fueron las influencias de su padre las que le abrieron camino, y entró a guardia de corps y marchó con los reyes a Aranjuez. Tiempos de tragedia, aquéllos..! Tiempos de un rey sin valor, de una reina sin pudor, de un príncipe miserable y de un favorito innoble..! Tiempos en que ya estaban como garfios sobre las carnes de España todas las ambiciones, las codicias y las audacias de Francia! Estuvo Rafael en Aranjuez en sus horas de motín. Estaba cuando Murat reclamaba obediencias vergonzosas...

El fué de los que dijeron:

—Yo ya tengo mi rey: no acepto otro..!

Fué preso inmediatamente. Logró escapar sin embargo, y llegó a Fuente-Coca, de Segovia, donde vistió una pelliza para seguir hacia el Norte como si fuera rabadán de ovejas. No sospecharon las franceses de él, y atravesó por sus filas. En Villalpando-Zamora,—sospecharon en cambio los leales, y fué de nuevo a prisión... He aquí al pueblecillo inquieto, lleno de audacia sagrada y de virilidad incontenible... Habla del «afrancesado» que intentaba borrar con la pelliza su pátina señoril... Dice las amenazas temerosas de su indignación violenta...

Y un P. Francisco que las oye, va a la prisión a conocer al preso, y lanza un grito de pasmo:

—¡Dios mío, si es Rafael..!

Ah, claro era evidente. Rafael..! Le había conocido en Tuña, y en Villalpando le salvó la vida..!

LA ACTUALIDAD

LO QUE PIDE EL COMERCIO ESPAÑOL DE CUBA

Por LEON ICHASO

Hemos de referirnos otra vez a los comerciantes e industriales españoles residentes en la Isla, que constituyen uno de los factores más importantes de la economía y de la riqueza de este país. Hemos de recordar la innegable eficacia con que desde el advenimiento de la República han cooperado con el pueblo cubano en el bienestar, en la prosperidad y en el progreso de Cuba. Hemos de rememorar sus constantes esfuerzos por la tranquilidad y la quietud pública, su respeto a los poderes públicos, legalmente constituídos y al principio de autoridad y de orden y la discreción con que a pesar de estar tan identificados con los intereses supremos de la República se han alejado de toda contienda política partidarista y ambiciosa. Hemos de agregar la generosidad con que han abierto sus casas para toda empresa cubana que haya significado estímulo y enaltecimiento patrióticos, fomento cultural y artístico, auxilio benéfico y humanitarismo.

Y no hemos de evocar nuevamente, porque todavía están sangrando, las mortales heridas, las inicuas explotaciones, las exacciones asfixiantes, las coacciones represoras, los atropellos y vejámenes que sufrieron durante el largo y doloroso vía crucis del machadato. Y tampoco hemos de hacer memoria una vez más por que aún están más recientes, el valor sereno e incontrastable, el noble sacrificio, el rasgo heroicamente soberano con que los comerciantes e industriales españoles, por sí mismos, con absoluta espontaneidad y con total unanimidad cerraron sus tiendas y sus fábricas y talleres, para protestar contra los horrores y la ignominia de la dictadura machadista. Ni amenazas, ni desmanes, ni encarcelamientos, ni escarnios de los esbirros del déspota, pudieron nada entonces para romper ni mitigar aquella huelga gloriosa y salvadora. Sobre los «gallegos» caían entonces las iras más sañudas del machadismo exacerbado e impotente. Y los «gallegos» cerraban aún más herméticamente las puertas de sus tiendas bajo aquellos letreros que se hicieron populares: «La llave en la Embajada Española».

No se puede ni se debe olvidar nunca que aquél cierre de los comerciantes españoles fué un factor de los más decisivos para la caída del machadato. El dictador, en los comienzos de la huelga, alegaba y proclamaba públicamente que el movimiento era de carácter comunista. Pero se le deshizo y se le acabó este argumento cuando el comercio y la industria compuestos, en su mayor parte de españoles, se fueron al paro. Era demasiado burdo, aún para el machadato, hacer creer que los comerciantes e industriales españoles se habían convertido en comunistas.

Cuando se habla por lo tanto de aquélla revolución, verdaderamente libertadora y salvadora, de aquélla revolución que restituyó la independencia a Cuba, no puede prescindirse de ningún modo de los comerciantes y de los industriales españoles domiciliados en Cuba. Van ellos en primera fila entre las fuerzas revolucionarias que derrocaron la odiosa tiranía. Menos se puede todavía tratarlos como a elementos hostiles y enemigos.

Lo único que desean y quieren el comercio y la industria es que se les deje vivir tras el alud de angustias y de ahogos que les imposibilitaban la subsistencia bajo la tiranía machadista. Lo único que piden es que no se les acabe de quitar el poco respiro que les queda después de tanto acoso y tanto asedio. No van ellos contra los derechos y los intereses legítimos del obrero a quien se unieron contra la aborrecida dictadura y a quien tantas veces le han socorrido con sus recursos y con su trabajo, aun dentro de sus estrecheces. Pero claro está que no se les puede impedir que defiendan, no ya su desahogo—, ¿quién piensa hoy en él?— ni sus ahorros— ¿quién los tiene?— ni su comodidad y regalo— ¿quién puede hablar de ello?— sino simple y exclusivamente su vida, su existencia. Es hoy un milagro casi inexplicable el que puedan seguir subsistiendo. Solo hombres del temple y de la resistencia de ese comercio y de esa industria son capaces de realizarlo? ¿Es mucho anhelar y pretender que se les ayude a sostener ese milagro?

Muy justo y muy lógico que los distintos sectores del proletariado presenten sus reivindicaciones y reclamaciones. ¿Pero son acaso estos momentos de agonía para el comercio y la industria; estos momentos de transición y de inestabilidad; estos momentos de supremos peligros para la soberanía de la República, los más propicios para estas reclamaciones? También dicho comercio y dicha industria tienen derecho a sus reivindicaciones correspondientes. También están todavía bajo el inmenso peso de los impuestos, de las gabelas, de los recargos, de las multas del machadato. Han callado, sin embargo, respecto a esa carga esperando que el tiempo se asiente y que Cuba pueda ir resolviendo sus graves y vitales problemas. Entre ellos está sin duda el evitar que se derrumben ese comercio y esa industria. Bajo sus escombros pudiera perligrar también la economía de Cuba sin la cual no se puede concebir su soberanía.

M.E.C.D. 2016

LEVINSKY LE GANO POR DECISION AL EX CAMPEON JACK SHARKEY

MAÑANA SE EFECTUARA UN PROGRAMA BENEFICO PARA LAS VICTIMAS DEL ULTIMO CICLON

DESDE EL Bull Pen Por GALI

—Una despedida al Bambino.
—Resultó demasiado formal.
—Gehrig es el sustituto.

Aunque no oficialmente, los New York Yankees han dado el domingo una sentida despedida a George Herman (Babe) Ruth, considerado durante más de doce años el mejor slugger de todos los tiempos. Después del doble header con los Indios de Cleveland, en el que el batting del viejo monarca se impuso para proporcionar a los Yankess una doble victoria, los jugadores invadieron animados el cuarto de taquillas del Stadium y proporcionaron al Bambino la serenata de despedida. Earl Combs(Tony Lazzeri y Sammy Bird,—según Ed Neil, corresponsal de la Prensa Asociada que nos envía la noticia— fueron los iniciadores de la «fiesta» que, desgraciadamente terminó en drama, porque el Babe se dió perfecta cuenta del significado de la demostración y «chistosamente», pero con enorme sentimiento, señaló a Henri Lou Gehrig como su sustituto en el reinado de los home runs.

Después que los Yankees hubieron ganado el segundo game del doble header con score de seis por una, gracias al hitting de Billy Dickey y al home run número treinta de Ruth en la temporada, los muchachos se reunieron en torno de la taquilla del Babe le pusieron un crespón negro en la cerradura acompañado de la siguiente inscripción:

«Aquí yace el que en otros tiempos fué, el mejor slugger del baseball» Gehrig, Sewell, Dixie Walker y el entrenador Arti McGovern, que ha acompañado pacientemente a Ruth desde 1921 a la fecha, sirviéndole de masajist as, manager de tournees y agente de propaganda, quisieron impedir la demostración, asegurando, con mucha lógica, que ello dañaría el sentimiento del Bambino, pero antes de que pudiesen impedir nada entró Ruth en el departamento, advirtiendo fácilmente cuanto ocurría.

El Babe sonrió al leer la inscripción, seguidamente cambió de color y definitivamente, queriendo dar rienda suelta a la pena que le dominaba, se volvió para todos sus compañeros y, «queriendo seguir el chiste», dijo: «Bueno, qué esperan ahora para proclamar al nuevo Rey? Babe Ruth Primero ha muerto ya ¡Viva Henri Lou Gehrig!», imitando con ello los heraldos de los reyes de la antigua Francia.

Asegura Neil, de quien tomamos la historia, que un silencio sepulcral siguió a estas palabras del Bambino, como si todos los jugadores hubiesen comprendido su injusto proceder, pero, montados ya en la burra decidieron tomar el asunto por su aspecto cómico y «siguiendo la fiesta» rodeando a Gehrig para ponerle una toalla a manera de corona.

Ruth fué de los primeros en abrazar a Lou, y después, haciendo uso de la palabra, dijo:

«¿Quién puede negar que Lou sea el futuro rival de Foxx en el departamento de los homers y el player que ha de guiar a los Yankees en su lucha por el pennant de la Liga Americana?»

«Miren, miren esos músculos: exactamente los mismos que yo tenia cuando era el lider de los home runs! ¡A ver, McGovern! ¡Tú que fuiste mi más activo agente de propaganda, toma todas las medidas a Gehrig y procura hacer desde ahora una buena e intensa campaña en su favor!».

Todos los jugadores siguieron las palabras del Babe completamente callados, sentidos, dándose perfecta cuenta de su intensidad. Y Ruth, sin preocuparse por ello, siguió su sentimental presentación:

«¿Qué pasa que no entran en acción muchachos? ¡Hay que felicitar a Lou! Vamos, vamos, traigan a los fotógrafos y el aparato de radio. ¡Tú, Lou, dile algo a los muchachos!».

¡Nadie se movió, sin embargo! todo el mundo dió por terminada la fiesta limitándose a disculparse con el Babe, con el consabido:

«¡I'm sorry, Babe! (¡lo siento mucho, Babe!».

Todos se vistieron pronto y marcharon a la parte baja de la ciudad, donde residen, solo Ruth y McGovern quedaron en el interior del departamento de taquillas comentando las actividades del día.

«Tiene mucha razón en lo que dicen, Artie» —asegúrase que afirmó Ruth».

«He terminado como regular del baseball. O por lo menos, me doy cuenta de que ya no podré figurar todos los dias en las acometidas de los Yankees. Creo que aún puedo mantenerme dos años más en el juego, pero sólo dividiendo el trabajo con otro jugador, y no sé si mi espíritu podra resistirlo. Después de tantos años de labor activa, puede que consiga soportar esta nueva obligación».

«Creo que Gehrig será un buen guía para los Yanks» —sigue diciendo Ruth. «Es un atleta magnífico, y sigue admirablemente las reglas de disciplina, Su único amor es la madre y todo lo que hace, aparte del baseball, es patinar en la nieve y jugar un poco de golf. Este año rompió el record de juegos consecutivos establecido por Everett Scott, pero ahí no terminará su labor. El año que viene seguirá jugando diariamente y pasarán muchos games antes de que sea separado del line up. Lou es el nuevo Babe Ruth, y un potente jugador de baseball».

Gehrig, efectivamente, es lo mejor que pueden conseguir los Yankees al desaparecer la figura del Bambino del line up reguiar. Lou pesa 210 libras, que no es más una menos de las que tiene el Babe. Tiene 26 años, y posee cuarenta y seis pulgadas de pecho, 42 de cintura y par de piernas que parecen destinadas a sostenerle por mucho tiempo en el baseball.

Ruth está ya en el ocaso de su carrera y probablemente no jugará más después de 1933. Gehrig está aún en su comienzo y debe mejorar más y más a medida que avancen las seasons. El nuevo lema de los Yankees, pues, será:

«Así vaya Gehrig, así irán los Yankees!»

HOLLEY DEJO EN CUATRO HITS AL TEAM BUCANERO

Pero en el primer match los Piratas vencieron por un home run de Paul Waner

PITTSBURGH, septiembre 18.—AP.—Un home run de Paul Waner, envió hoy a los Phillies de Burt Shotton al sótano de la Liga Nacional, en el primer juego del doble headet, al producirse la victoria de los Piratas con score de 2x1 pero un brillante demostración de pitching de Ed Holley, que dejó a los Bucs en cuatro hits, dió origen a la división de honores. Los Phils ganaron el segundo game 6-0.

Score del primer game:

FILADELFIA

	V.	C.	H.	O.	A.	E.
Fullis, cf.	3	0	2	3	0	0
Bartell, ss.	3	0	1	3	6	0
Klein, rf.	3	0	0	2	0	0
Hurst, 1b	4	0	0	12	0	0
Davis, c.	4	0	1	0	0	0
Todd, xx.	0	0	0	0	0	0
Schulmerich	4	0	0	2	0	0
Haslin, 2b.	4	0	1	2	4	0
McLeod, 3b.	3	1	2	0	1	0
Elliott, p.	2	0	0	0	0	0
McCurdy, x.	1	0	0	0	0	0
Ragland, p.	0	0	0	0	0	0
Totales:	31	1	7	24	11	0

x—McCurdy bateó por Elliot en el 8o.
xx—Todd corrió por Davis en el 9o.

PITTSBURGH

	V.	C.	H.	O.	A.	E.
Jensen, lf.	4	0	0	2	0	0
Lindstrom, cf.	4	0	0	6	0	0
P. Waner, rf.	3	2	2	1	0	0
Traynor, 3b.	4	0	1	3	3	0
Vaughan, ss.	2	0	1	0	2	0
Suhr, 1b.	3	0	1	6	1	0
Thevenow, 2b.	3	0	0	3	0	0
Padden, c.	3	0	1	5	2	0
Meine, p.	3	0	0	1	1	0
Totales:	29	2	6	27	9	0

Anotación por Entradas:

Filadelfia	000 000 010—1
Pittsburgh	000 001 01x—2

Sumario

Empujadores: Traynor, Bartell, P. Waner. Two base hits: McLeod, Padden, Traynor. Home run: P. Waner. Bases robadas: Fullis. Sacrifice: Bartell. Double plays: Bartell a Haslin a Hurst; Traynor a Suhr. Quedados en bases: Philadelphia 6, Pittsburgh 5. Bases por bolas: Elliott 2, Meine 2. Struck outs: Meine 4. Hits: a Elliott, 5 en 7 innings; a Ragland, 1 en 1. Perdió Ragland. Umpires: Quigley y Stark. Tiempo: 1:34.

Anotación por entradas del segundo game:

	C.	H.	E.
Filadelfia	003 000 030	6	9	2
Pittsburgh	000 000 000	0	4	0

Baterías: Holley y Davis; Hoyt Chagnon y Grace.

FORTUNA-YARA EN IMPORTANTE JUEGO EN EL VEDADO T. C.

El equipo que resultó vencido perderá un chance hermoso de acercarse a los líders

El campeonato de baseball de la Liga Nacional de Amateurs parece haber tomado un aspecto interesantísimo, a pesar de que con el resultado de los últimos encuentros no varió nada el estado de los clubs. Regla, Yara y Fortuna, los tres clubs líders, ganaron sus encuentros respectivos, pero aun no puede decirse que uno de los tres esté bien afianzado en su posición.

Los muchachos del Regla, apoyados aun en la ventaja hermosa que alcanzaron durante la celebración de la primera vuelta, mantienen un promedio alto en los averages, pero tanto los blanquinegros del Fortuna, como los yaristas, les amenazan de cerca y parece que van a tener necesidad de jugar mucha pelota antes de que puedan lograr ventaja definitiva.

Un chance excelente para distanciarse de uno de los dos clubs se le presentará esta semana a los reglanos. Yara y Fortuna tienen señalado un juego de extraordinaria importancia para el próximo sábado, y está claro que uno de los dos ha de sufrir un percance grande al verse vencido.

Los yaristas, desde luego, aseguran que el Fortuna bailará con la más fea, debido a que sus bateadores pueden batear libremente los mejores lanzamientos de los zurdos del Marqués de Jesús del Monte, mientras ellos se ven protegidos por el pitching eficiente de Panchón Hernández; pero los blanquinegros no parecen preocupados en este aspecto y aseguran a todos los que desean oirles que ganarán una vez más, apoyándose en el trabajo de Julián García.

Este match, que será ofrecido a las tres de la tarde en los terrenos del Vedado Tennis, constituye, sin discusión alguna, el mejor plato de la semana que nos brinda el baseball amateur.

Los Marqueses del Vedado Tennis Club jugarán con el Regla en el primer turno del programa señalado para el domingo, y seguidamente entrarán en acción el Cubaneleco y el Teléfonos, que deben brindar un choque de bastante interés. Gustavo Alfonso volverá al line up de los eléctricos y ésto proporcionará a los muchachos de Parraguita un chance más de apoderarse de la decisión.

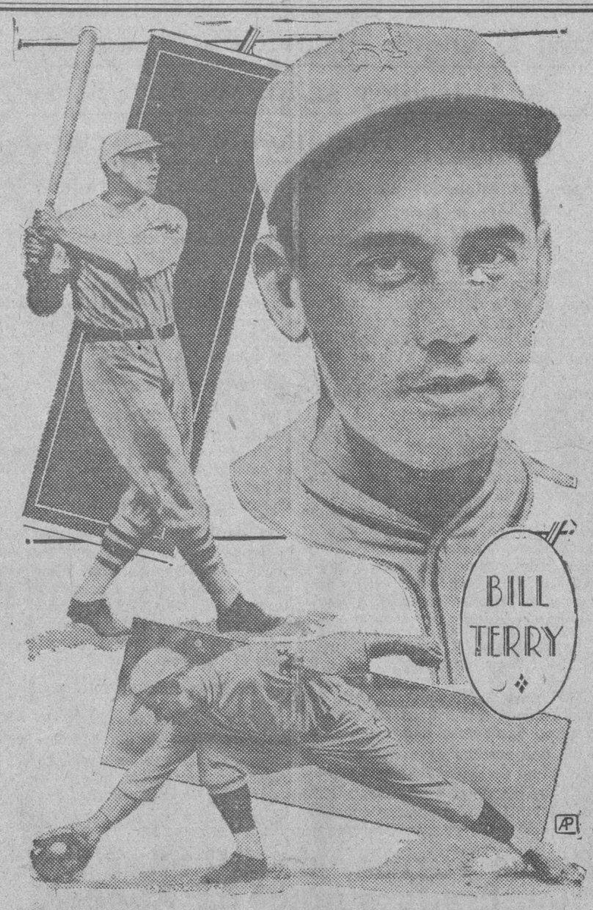

Memphis Bill Terry, joven manager de los Gigantes, se ha burlado este año de todos los expertos que no le concedieron chance como director al sustituir a John J. McGraw, ganando su primer pennant con una novena más floja aun que la que tuvo Mono Amarillo en 1932. Actuando de jugador y manager al mismo tiempo, lo que signifca que ha tenido su cerebro muy atareado todo el tiempo, Terry ha logrado dominar la fuerte oposición de Cubs, Piratas y Braves para colocarse dentro del clásico de Octubre. Merece, pues, que todos nos quitemos el sombrero ante su figura!

RUMORASE QUE NO JUGARA JACKSON EN LA GRAN SERIE

En los últimos juegos con el team de Chicago se lastimó el tobillo que tenía malo

Los News York Gigantes, aunque seguros ganadores ya del pennant de la Liga Nacional, después de una brillantísime labor en la temporada no pueden respirar tranquilamente y todo parece indicar que su manager, Memphis Bill Terry va a sufrir muchos dolores de cabeza antes de llegar al primer choque del clásico mundial.

Antes eran Braves, Piratas, Cardenales y Cubs los que proporcionaban quebraderos de cabeza al pobre Memphis Bill. Ahora, salvados felizmente esos obstáculos, son las interioridades de la novena, las que hacen preocupar grandemente al orgullo de Memphis. Y nadie sabe cómo podrá salir de ellas.

Primero vimos como Terry experimentaba una serie sacudida con la inesperada operación de Johnny Vergez, que ha quedado imposibilitado de figurar en los juegos de la serie Después se pensó en Chiquitico Dressen, pero el Juez Landis lo ha dejado fuera de la lista de elegibles de la serie considerando que ingresó en el equipo después del primero de septiembre. Ahora Terry se encuentra con que Travis Jackson, que está jugando la tercera en lugar de Vergez, no puede jugar siendo muy probable que no pueda vestir uniforme en la serie.

Arkansas Travis, cuyas piernas le han mantenido en las sideslines durate casi toda la season, sufrió un serio accidente durante la celebración de los dos primeros juegos de la última serie con los Cubs de Chicago, y parece que no podrá volver al line up regular.

Al tratar de hacer una rápida jugada en tercera, Jackson se torció el tobillo, experimentando un agudo dolor, pero no queriendo preocupar a Terry se quedó callado y finalizó el desafío bajo agudo dolor.

Ahora resulta que la dolencia ha ido empeorando y se teme que el veterano infielder no pueda volver a jugar. Si esto se confirma, entonces Blondy Ryan tedrá que trabajar sin un buen ayudante en el ala derecha y el poco experimentado Byrne James tendrá que cubrir la posición.

Los jugadores Gigantes, declarados inelegibles para la serie mundial por el Juez Landis, son.

Bill Shores, pitcher: Chuck Dressen, tercera base; Phil Weintraub y Joe Malay, outfielders y Albert Smith, coach.

Estos jugadores no podrán vestir uniforme, en la serie, pero tienen derecho a percibir una parte del dinero que corresponda a los Gigantes.

En otro tiempo, la suspensión de un encuentro anunciado significa mucho para los New York Yankees. Hoy día, eliminado fácilmente por los Senadores de la lucha por el pennant, la suspensión de un juego por lluvia o mal tiempo significa que los jugadores pueden ir al cine o al teatro antes de la hora de la comida, en lugar de hacerlo después, como antes.

KING LEVINSKY ESTUVO A PUNTO DE GANARLE POR KNOCK-OUT A SHARKEY QUE SOLO PUDO ANOTARSE UN ROUND

Dos veces fué a la lona el ex marinero de Boston, y en la primera ocasión le contaron siete segundos, y en la segunda, tres. Durante todo el encuentro Jack Sharkey estuvo en peligro

CHICAGO, septiembre 18 AP.—King Levinsky, de Chicago, derrotó esta noche por decisión de los jueces a Jack Sharkey, excampeón mundial de los pesos completos, en un salvaje bout a 10 rounds que ambos efectuaron aquí.

El veredicto que proporcionó al ex marinero de Boston su segunda derrota consecutiva en los últimos seis meses fué unánime, habiendo coincidido los jueces en que el excampeón solo pudo ganar un round de los diez celebrados.

Levinsky, pegando a todo vapor, estuvo a punto de propinar el knock out en los dos primeros rounds, cuando Sharkey cayó pesadamente al suelo víctima de la fuerte derecha de su rival. En el primer asalto llegaron a contarle siete segundos y en el segundo le contaron tres. En el resto de la pelea Levinsky mantuvo la ofensiva ,teniendo a Sharkey en peligro todo el tiempo.

Sharkey, considerado un maestro entre los pesos completos del presente y favorito de los apostadores para vencer, se empeñó vanamente en ganar, punteando a su joven oponente, en lugar de propinarle fuerte sacudida con sus fieros ataques, y eso fué, realmente, lo que lo ocasionó su derrota. Levinsky le acometió continuamente como si tuviera dinamita en sus puños y tuvo momentos en que, cambiando de táctica, llegó a pegar con mas inteligencia que Jack.

N. del R.

Todo el altarito ha venido al suelo.

Jack Sharkhey, que inició anoche su come back, y al que, considerándolo ganador por anticipado sobre King Levinsky, se le había matcheado para otros encuentros, perdió por decisión en una batalla nada reñida, y esto, si no viene una pelea de revancha que pudiera dar un resultado distinto, echa por el suelo todo cuanto se había hecho anticipadamente.

Por lo pronto se ha demostrado una vez mas que Jack Sahkey sólo obtuvo la faja de los heavies por una de esas cosas raras que tanto se advierten en el boxeo norteamericano. Su fracaso ante el gigante Primo Carnera, primero, y su derrota decisiva a manos de King Levinsky anoche, son demostraciones inequívocas de su poca monta, como pugilista de primer orden en el escaso número de bultos que hay en la clasificación de los pesos pesados.

Sammy Wolff, el promoto rtendrá que hacer nuevas gestiones, pues las peleas proyectadas contra Tommy Loughran y Primo Carnera, han pasado ipso facto se conoció el veredicto, a la historia.

Sharkey parece que tenía miedo a su primera actuación en el Oeste, pues cinco veces hubo necesidad de posponer la fecha porque no se determinaba a firmar. Sharkey ha recibido algo así como «la puntilla» en el parque de base ball de los White Sox del Chicago, en donde King Levinsky a poco lo noquea y en los inicios del encuentro.

Con los $25.000 que ganó anoche tendrá que ir tirando, pues repetimos que todo el altarito se ha venido al suelo, pues las peleas que había pendientes con Tommy Loughran y Carnera han sido un sueño de Wolff, porque la revancha no ha de venir.

PETER.

TOMA SU MAXIMO INTERES LA JUSTA DE BASE BALL DE LA LIGA SOCIAL AMATEUR

Se mantiene firme en el primer lugar, sin que aparentemente pueda perderlo en las últimas semanas del campeonato, el team representativo de la Havana Electric, en la justa de baseball de la Liga Social.

Dirigidos por el veterano Acosta, que sabe administrar admirablemente una novena de amateurs, los eléctricos han logrado afianzarse en el puesto de honor, sosteniendo una ventaja de más de cien puntos sobre sus rivales más cercanos, que son los muchachos de la Asociación Cubana.

El team está en forma, tiene a sus bateadores en excelente posición, aunque lucen un poquitico personales a la hora de trabajar en las bases y cuenta con un par de pitchers que no pueden ser vencidos con facilidad: Tomás de la Cruz y Pedrito Ruiz.

El team de la Asociación Cubana, sin embargo, no se ha dado aún por vencido y colocado en segundo lugar se dispone a brindar una árdua batalla por el pennant. Los muchachos del Dr. Gómez Calvo están jugando muy buena pelota en estos últimos días y pudieran registrar un impresionante final. Su posición actual se ve sólo perjudicada por par de derrotas.

Los juegos finales de la justa social, por tanto, han de resultar altamente interesantes y es, por ésto, que esperamos una serie de programas de enorme interés para estas ultimas semanas. El sábado se dará otro doble-header importante en el Stadium de «La Tropical», y es casi seguro de que el domingo se vuelvan a brindar matches en Vibora Park. Los fanáticos están bien satisfechos con el desenvolvimiento de este circuito y admiten la posibilidad de que se efectúe una buena justa en el invierno. Este mismo público, incidentalmente, aplaude también la labor de los umpires, uno de los cuales, Chicho Bettancourt, está trabajando con regular acierto, después de su débil comienzo.

FRED FITZSIMMONS FUE ALCANZADO POR UNA BOLA BATEADA POR O-FARRELL

SAN LUIS, septiembre 18. (AP.)—Fred Fitzsimmons, lanzador derecho del cuerpo de pitchers de los Gigantes, tuvo que abandonar el box hoy en el segundo inning del juego con los Cardenales, al ser castigado por una pelota bateada por el catcher Bob O»Farrell.

El fuerte batazo de O»Farrell le dió en el pecho a Fitzsimmons y rebotó directamente hacia el cuello, noqueándolo instantáneamente. Fred se levantó y caminó sin ayuda alguna, hasta el interior del cuarto de taquillas de los Cardenales, donde examinado por el Dr. Robert Hyland se comprobó que no tenia intensa lesión. Fitzsimmons, sin embargo, no pudo retornar al juego, encargándose Herman Bell de su lugar.

TOTO LOPEZ SENEN ANOTO OCHO GOALS ANOCHE Y DECIDE LA VICTORIA DE LAS "BLANCAS" EN LA JUSTA DEL TELEFONOS

La notable jugadora resultó el principal factor de su team. Cuca Gómez Roca le prestó buena ayuda. Aidita Díaz y Rosalía Pacho también se destacaron de modo muy notable

EL TEAM «ROJO» LE ROMPE EL INVICTO AL «AZUL»

Ha seguido con buen éxito el basket ball interno en el Club Teléfonos. Anoche el team Rojo se apuntó un bonito triunfo al romperle el invicto al «Azul» en una lucha extraordinaria que fué necesario decidirla en tiempo extra.

El score final marcó 20 por 19 a favor de los blancos que registró como sus mejores hombres a Llagosteras y Sigler, dos juniors destacados del Teléfonos. El team Azul batalló con valentía por retener su posición de leader, pero se encontro con un team en espléndidas condiciones que atacó mucho desde el comienzo del partido, ayudado por el juego brillante de Gómez y Perkins.

El segundo partido fué discutido entre los equipos femeninos «Blanco» y «Azul» y nuevamente la victoria correspondió a las primeras, que tuvieron en Totó López Senén la gran jugadora, el principal factor del triunfo. Totó se apuntó diez y seis puntos en ocho preciosas canastas. También Cuca Gómez Roca contribuyó a la causa con dos canastas brillantísimas. Todas las jugadoras del equipo adversario realizaron un trabajo notable por hacer algo, pero poco pudieron conseguir.

Aidita Díaz encestó cuatro baskets y Rosalía Pancho, dos. Las restantes players hicieron todo lo posible.

Mañana se jugará nuevamente en la casa club del Teléfonos, con un programa que estará a cargo de los equipos Blanco vs. Rojo, en el primer turno de masculinos y a segunda hora jugarán nuevamente las femeninas de Eduardo Casas.

El score:

BLANCO

	Fig.	Fog.	Fc.
T. López Senén, C.	8	0	1
R. Morera, F.	0	1	0
M. Escarpenter, F.	0	0	1
C. Gómez Roca, G.	2	0	0
Tetty de Fard, G.	0	1	0
	10	2	2

AZUL

	Fig.	Fog.	Fc
Tita Azcue, F.	0	0	0
Aida Díaz, F.	4	1	0
Rosalía Pachó, C.	2	0	0
C. Blanco, C.	0	0	0
Ofelia Bustaque, E.	1	1	1
	7	2	0

Totales

Blanco	22
Azul	16

TEX CARLETON NO DEJO ASEGURAR A LOS DEL NEW YORK

Terry trató de asegurar con Hubbell, pero éste no se encontraba en forma

SAN LUIS, septiembre 18 AP. — Teniendo en perspectiva una buena victoria que podían asegurarles el triunfo en la Liga Nacional, los Gigantes permitieron que el pitching y hitting de Tex Carleton los derrotase en el segundo encuentro de la serie con score de tres por cuatro.

Estando los Gigantes arriba con anotación de tres por una, como resultas a un temprano ataque que tuvieron sobre Carleton, Terry trató de asegurar con Hubbell, pero el famoso lanzador no parecia en su mejor forma y fué bateado con oportunidad para suspender, por un día mas al menos, la aparente conquista del pennant.

Carl fué víctima de siete hits y tres carreras en los tres innings y dos tercios que pitcheó y permitió que el propio Carleton le disparase el hit de la victoria en el octavo. Durocher estaba en las bases en esos momentos.

NEW YORK

	V.	C.	H.	O.	A.	E.
J. Moore, lf	4	0	1	1	0	0
James, 2b	4	1	1	2	3	0
Terry, 1b	2	1	1	9	0	0
Ott, rf	2	0	0	3	0	0
Davis, f	4	0	1	1	0	1
Dressen, 3b	3	1	1	1	3	0
O-Doul (1)	1	0	0	0	0	0
Mancuso, c	3	0	1	4	1	0
Richards (2)	0	0	0	0	0	0
Ryan, ss	4	0	1	2	4	0
Fitzsimmons, p	1	0	0	1	1	0
Bell, p	1	0	0	0	0	0
Hubbell, p	1	0	0	0	1	0
Totales	30	3	7	24	13	1

(1) Bateó or Dressen en el 9o.
(2) Corrió por Mancuso en el 9o.

ST LOUIS

	V.	C.	H.	O.	A.	E.
Martin, 3b	5	0	3	0	3	0
Watkins, rf	4	1	1	1	0	0
Frisch, 2b	3	0	1	2	3	0
Medwick, lf	3	0	0	2	0	0
Collins 1b	4	0	1	7	0	0
L. Moore, cf	4	0	1	5	0	1
Durocher, ss	4	1	1	5	5	0
O-Farrell, c	3	1	3	4	0	0
Wilson, c	1	1	0	1	1	0
Carleton, p	3	0	1	0	0	0
Potales	34	4	12	27	13	1

Anotación por entradas

New York	200 100 000—3
St Louis	100 011 01x—4

Sumario

Empujadores: Davis; Ryan; Medwick; Watkins; Martin. Two base hits: Dresse; Watkins; Collins. Three base hit: Durocher. Sacrifice: Mancuso. Double plays: Fitzsimmons a Terry; Frisch a Durocher a Collins 2. Quedados en bases: St Louis 10; New York 5. Bases por bolas: Carleton 4; Bell 1; Hubbell 2. Struck outs: Hubbell 3; Carleton 5. Hits: Fitzsimmons 3 en 1 2-3p innings; Bell 2 en 2 2-3; Hubbell 7 en 3 2-3. Dead ball: Fitzsimmons a Watkins. Pitcher derrotado: Hubbell. Umpires: Rigler; Mc Grew y Klem. Tiemo: 2.12.

Cesáreo González, de ganar hoy, será campeón de segunda

Continúa celebrándose el Campeonato interno de hand ball en la Y. M. C. A.

Los juegos de hand ball interno continuaron anoche en la Y. M. C. A. con buen resultado artistico. En la primera categoría el zurdo Noguera no las vió pasar frente a Digon fué vencido por el doctor Meztger y que lo dejó en 20 tantos. Fournier C. Eagen fué el vencedor frente a Rentería.

En la segunda categoría Machaco triunfó sobre Berge por default. Faura obtuvo un triunfo en la misma forma a costa de Pinochet y Ruisánchez, apretadamente, derrotó a Alemany.

En la tercera C. Olano derrotó a J. Olano. Un buen partido le ofreció Muñoz a Santana pero no pudo vencerlo y M. Lara salió triunfante frente a Arazoza.

Esta tarde jugarán: Berger vs. R. Fernández, en la primera. En la segunda: C. Alemany y en la tercera Villaverde vs. A. Ferro; Taboada vs Appel y J. Rodriguez vs. Arazoza.

La segunda categoría está despejada y el triunfo será para Cesáreo González de triunfar esta tarde frente a Alemany. El segundo lugar de la categoría será para H. Machado y el tercero se le adjudicará a Ruisánchez.

POR SEGUNDA VEZ LE GANO TEDDY YAROZ A VINCE DUNDE EN DIEZ ROUNDS

NEWARK, N. J. septiembre 18.—AP.—Teddy Yaroz, sensacional contendiente a la corona mundial de los pesos medianos, superó hoy al veterano Vince Dundee, uno de los ídolos de New Jarsey, por segunda vez en su carrera después de 10 zigzagueantes rounds.

El joven atleta de 23 años repitió su hazaña de hace semanas, cuando dió una rara sorpresa dominando a Dundee en su propio patio. Pesando 158 libras y tres cuartos, por 159 Dundee, Yaroz superó en velocidad a su rival, castigándole duramente en el segundo y sexto round.

BASKET BALL EN EL VEDADO TENNIS CLUB EN AYUDA DE SAGUA

Programa que organizará el Directorio Estudiantil del Instituto de la Habana

«Es urgente el envío de víveres y medicinas a Sagua la Grande»... Esto nos dice una Comisión del Directorio Estudiantil del Instituto de la Habana, que nos visita y que acaba de llegar de las regiones devastadas por el huracán. «Son ya dos las expediciones que se han organizado por nosotros y queremos apelar a los sentimientos humanitarios de todos los habaneros para que envíen cuanto antes sus auxilios—continúa el joven estudiante—. Sagua se encuentra en el suelo y el espectáculo que se ofrece es horrible».

La Comisión estudiantil labora ahora, urgentemente, en la organización de un acto deportivo a beneficio de Sagua la Grande. Este espectáculo se ha proyectado para el viernes próximo en el Vedado Tennis Club, a base de equipos femeninos y masculinos. Se quiere contar con el Teléfonos y Habana, femeninos; y Vedado Tennis Club y Havana Yacht Club, masculinos. El equipo del Teléfonos está dispuesto a jugar y así lo ha manifestado Eduardo de las Casas, su coach. El Habana necesita el consentimiento de su manager Bericiartu, pero estamos seguros que responderá también a este propósito plausible. El Vedado Tennis y el Havana Yacht ya comenzaron su entrenamiento y estamos seguros que no serán remisos a la indicación de la Comisión Gestora integrada por estudiantes que activamente laboran por el buen éxito de la empresa humanitaria que realizan.

Se avisa también a todas las personas que deseen enviar víveres con destino a las víctimas del ciclón que pueden hacerlo dirigiéndose a la Comisión de estudiantes del Instituto, que está integrada por los alumnos José Martel, Héctor Muñoz, José Iñiguez y Eugenio Moreno.

LEROY HERRMANN NO LE HIZO EFECTO A LOS DE BROOKLYN Y PERDIO 6X4

CHICAGO, septiembre 18—AP.—Un rally de cinco carreras sobre el pitcher Leroy Herrmann, en los tres primeros innings preparó la victoria alcanzada hoy por los Dodgers de Brooklyn sobre los Cubs de Chicago con anotación de 6 por 4. Johnny Frederick fué el lider del ataque, disparando un oportuno home run en el primer inning que valió por dos anotaciones.

Cuyler y Pheyps fueron los únicos que pudieron batearle a Van Mungo, que alcanzó su décima octava victoria de la temporada.

La anotación por entradas:

	C.	H.	E.
Brooklyn	203 001 000	6	9	2
Chicago	000 201 100	4	11	2

Baterías: Mungo y López; L. Herrmann, Henshaw y Bush, Phelps.

JIMMY FOX DARA OTRO CHAMPION BAT A MARYLAND

El joven hitters de los Atléticos está sosteniendo un magnífico promedio en la Liga Americana

JIMMIE FOXX, notabilísimo inicialista de los Atléticos de Filadelfia, parece a punto de capturar el champión bate de la Liga Americana, para devolverlo al Estado de Maryland, que lo perdió con la caída de Al Simmons, en 1932. Con él, alcanzará también la supremacía de tres importantes departamentos del game, incluyendo el siempre espectacular de los jonrones, así como los honores del total de bases y empujadores de carreras.

Los últimos promedios oficiales dados a la publicidad demuestran que el poderoso slugger de los Atléticos está bateando por un average de 357, que representan 25 puntos más que su rival más cercano, que es Henie Manush, de los Senadores de Washington.

Durante la última semana, Foxx disparó tres jonrones para elevar su total de la season a 45 a más de agregar otras cifras importantes a sus distintos promedios. Esos tres homers representaron sus carreras 147, 148 y 149 de la temporada y elevaron su total de bases a 373.

Foxx puede ahora seguir bateando por averages de 4-0 en lo que resta de la temporada, y finalizar todavía con 316 en el batting. Sus contrarios más cercanos son: Manush, con 332; Simmons, Chicago y Gehrig de los Yankees, con 331; Pytlak, del Cleveland y Garmu, del San Luis con 328; Gehringer, del Detroit, con 323; Kuhel, del Washington, con 322; Appling, del Chicago y Cochrane, de los Atléticos, con 321 y Cronin, de os Senadores e Higgins, de los Atléticos, con 315.

BLONDY RYAN, short stop de los Gigantes, ha sido nombrado policía honorario en su ciudad natal, Lyann, en Mass. Y esto nos parece lógico y natural, por que todo el mundo está de acuerdo en que es muy difícil alcanzar un «robo» cuando Blondy desempeña su posición...

Frontón Jai-Alai

PROGRAMA OFICIAL PARA HOY
A las 8.30 p. m.

PRIMER PARTIDO: a 30 tantos: Aguiar y Escarza blancos, contra Millán y Morales azules. A sacar ambos del cuadro 9½.

PRIMERA QUINIELA a 6 tantos: Aguiar, Morales, Millán Iturrino, Goyo y Lasa.

SEGUNDO PARTIDO a 30 tantos: Ugalde y Salazar blancos, contra Mina y Vallejo azules. A sacar ambos del cuadro 9½.

SEGUNDA QUINIELA a 6 tantos: Mina, Ugalde, Creus, Vallejo, Salazar y Ochoa.

Resultado de los juegos de ayer

LIGA NACIONAL

San Luis 4; New York 3.
Brooklyn 6; Chicago 4.
Boston 8; Cincinnati 2.
Pittsburgh 2; Filadelfia 1.
Filadelfia 6; Pittsburgh 0.

LIGA AMERICANA

New York 6; Chicago 1.
Chicago 4; New York 3.
Filadelfia 9; Detroit 8.
San Luis 4; Washington 2.
Cleveland 9; Boston 0.

ESTADO DE LOS CLUBS

LIGA NACIONAL

	G.	P.	Ave.
New York	88	54	.620
Pittsburgh	81	64	.559
Chicago	82	66	.554
San Luis	79	67	.541
Boston	75	68	.524
Brooklyn	58	83	.411
Filadelfia	55	84	.396
Cincinnati	57	89	.390
Totales	575	575	

LIGA AMERICANA

	G.	P.	Ave.
Washington	95	48	.664
New York	84	55	.604
Filadelfia	73	67	.521
Cleveland	74	71	.510
Detroit	69	77	.473
Chicago	63	79	.444
Boston	58	83	.411
San Luis	54	89	.378
Totales	570	570	

JUEGOS SEÑALADOS PARA HOY

LIGA NACIONAL

Filadelfia en Pittsburgh (2)
Boston en Cincinnati.
Brooklyn en Chicago.
New York en San Luis.

LIGA AMERICANA

Chicago en New York (2).
Cleveland en Boston.
San Luis en Washington.
Detroit en Filadelfia.

N. GELATS y Cía.

Habana, BANQUEROS Aguiar 106-108

Vendemos cheques de Viajeros
Pagaderos en todas partes del mundo
y Cartas de Crédito Circulares
en las mejores condiciones.

"SECCION DE CAJA DE AHORROS"

Recibimos Depósitos en esta Sección Pagando el 2½ por 100 Anual. Todas estas operaciones pueden efectuarse también por Correo.

M.E.C.D. 2016

SON FAVORITOS LOS SENADORES PARA GANAR LA SERIE MUNDIAL

OFRECEN TRES MIL LIBRAS ESTERLINAS PARA LA PELEA DE KID CHOCOLATE Y DICK CORBETT

SPORTS DIARIO DE LA MARINA SPORTS

AÑO CI — HABANA, MARTES, 19 DE SEPTIEMBRE DE 1933 — PAGINA ONCE

TOPICOS FUTBOLISTICOS
a cargo de PETER

Un partido reñido y en el que a cada momento hubo sus más y sus menos. Estupenda actuación del puerta del Hispano que evitó un goal. También jugaron mucho Evelio y el Montañés

La lluvia inoportuna del domingo, sin duda alguna malogró quizás una de las fechas de más resonancia en el Concurso Amateur que se está celebrando en el Campo Armada.

La campaña que venimos haciendo desde las columnas del DIARIO DE LA MARINA, durante la semana anterior, parece que iba a dar resultado ya que vimos en el Campo de las Almendras, a viejos hispanófilos que se encontraban retraídos y algunos hasta acompañado de sus señoras, por lo que tuvimos hasta una representación del bello sexo, no sólo también del Hispano sino de los otros clubs contendientes, que daban un brillante colorido a la glorieta que lucía muy concurrida y en la cual no decayó el entusiasmo ni un solo momento.

Había un gran pesimismo en las filas hispanófilas, ya que unos de los mejores infantiles, tenía que alinear en el primer team, y el quitarle a los muchachos» al mismo, nos hizo temer por la suerte de este encuentro y prueba de nuestro aserto, aquella demostración de rebeldía, cuando ante la impetud de los chicos del «Plus Ultra» se replegaron hacia su goal, clamando por la entrada de Magriñat en el equipo.

Bajo las órdenes de Rey, antiguo equipier, se eliminaron los equipos infantiles del «Hispano» y del «Plus Ultra» aunque en honor de la verdad es un verdadero sarcarmno decir «infantiles» a esos buenos muchachos.

Con diez jugadores el «Hispano» se dispone a defenderse de sus contrarios, y en un cambio de juego, los equipiers del «glorioso» logran llegar hacia la metra del «P. Ultra», Alfredo contra y cuando la bola parecía que iba sola para dentro, Chongo con mejor voluntad que inteligencia la toca para enviarla fuera.

Esta primera contrariedad desanimó algo a los jugadores y prueba de ello, que los del «Plus Ultra» se lanzan a fondo y llegan hacia los dominios del «Hispano» que a duras penas pueden contener el avance.

El Montañesito y Evelio, se destacan sobremanera, en una heroica defensa en estos instantes, el «Plus Ultra» presiona y un silbato se oye, penalty contra el «Hispano».

Los pasos reglamentarios, un patadón y la bola va a foul, y en estos momentos los «tigritos» claman desaforado por la presencia en el campo de Magriñat, hay unos momentos en que se nota la desorganización que existe de las cosas de foot-ball en el «Hispano», mientras que de un bando excita al jugador para que entre en juego, otros hacen lo contrario, por fin Magriñat sale a jugar y aquí surge algo que da risa, quieren prohibirle la entrada porque en la lista entregada no aparece su nombre, y luego porque han pasado diez minutos de juego.

Indiscutiblemente que lo primero que debían de hacer esos «managers» es instruir a sus jugadores de las reglas de foot-ball, sería muy conveniente para el club y para el jugador.

Por fin Magriñat ocupa su puesto en la zaga y la confianza renace en los muchachos. El árbitro que está actuando pasajeramente comete algunos errores, al castigar faltas de poca importancia, dejando pasar otras de gravedad, la pelota es botada fuera del campo y en una de ellas, Evelio la envía hacia adelante, un zaguero del «Plus Ultra» falla ante el ataque de Alfredo, éste recoge y rápido, por piernas, burla al guardameta y el balón al ser impulsado, toca en el poste y se anota el primer goal de la tarde y que luego sería el de la victoria.

El primer tiempo al poco rato termina. Comentarios de rigor y el cielo se va poniendo gris y negros nubarrones avanzan sobre el campo de los «tigres», se levanta un fuerte brisote en contra de la portería del «Hispano» y empieza el segundo tiempo.

No sabemos de quién partió la idea, o si los muchachos obraron por su cuenta, pero pronto pudimos presenciar que de una manera equivocada, pues la práctica nos ha enseñado, que no hay mejor defensa que un buen ataque, se despliegan sobre su goal, los jugadores del Hispano», dando lugar con ello que los del «Plus Ultra» iniciaran un ataque formidable, y por dicha causa que los propios equipiers del «Hispano» se estorbaran unos a otros.

El grito de no «pasarán», arenga a cuyo conjuro tantas glorias conquistara el «Hispano» resonó arrogante y magnífico y vemos una verdadera lucha de titanes entre los del «Plus Ultra» que ayudado por el viento, ponen cerco a la meta hispanófila. Magriñat se retira lesionado, diez jugadores y una táctica equivocada. Evelio es objeto de una agresión y sale del campo, lesionado seriamente, pero el espíritu de ese chiquillo lo hace volver al terreno, de la glorieta, surgen clamorosos y entusiastas los cheers», el referee está haciendo todo lo posible por llevar bien el juego, una melee ante la meta, Guajiro despeja de cabeza y oímos pitar ¿qué es? penalty.

Desde donde estábamos no pudimos presenciar la dureza de ese castigo, hemos hablado con el referee y nos ha dicho que si su vida dependía ese castigo lo ordenaría tirar ya que estaba seguro y nosotros conocemos la honradez y comportamiento del amigo Rey.

Como cosa lógica y natural, se forma una algarada, ya que los «tigritos» encuentran muy dura la pena, pero al fin el referee es obedecido, ansiedad en el público, los preparativos de rigor, todas las miradas van hacia Roberto, un silbato, un tiro a goal esquinado, y un «tigre» que en un salto prodigioso de un zarpazo, coje el balón que entraba y la envía muy lejos, llevándose con ella las esperanzas de los del «Plus Ultra», una ovación cerrada recibe el valiente portero del «Hispano» por su acción y finalizando tuvo el «Hispano» una gran suerte cuando a un tiro cerrado, el extremo derecha no pudo rematar, ya que de hacerlo hubiera sido el empate.

Cuando el referee pitó la terminación, el entusiasmo llegó al rojo vivo, los muchachos corrieron hacia la glorieta y en la línea de out, lanzaron al aire un cheer al «Hispano» vencedor.

Ha ganado el «Hispano» y nos agradó sobremanera su triunfo, pusieron en la lucha un loco entusiasmo y es justa su victoria, todos tuvieron momentos felices, pero en particular el Montañesito, Evelio y el guardameta.

Del «Plus Ultra» tenemos que decir que todos, pues desarrollaron una gran ofensiva y supieron jugar con mejor compenetración, cayeron vencidos dignamente.

Felicitamos sinceramente a los «tigritos», y los alentamos a seguir en la lucha siempre unidos y entusiastas.

Mañana reseñaremos los otros encuentros.

PIPETO

SON FAVORITOS LOS NACIONALES PARA LA SERIE MUNDIAL 1933-34

SAN LUIS, septiembre 18. (AP.)—Los apostadores profesionales de San Luis han hecho favoritos a los Senadores de Washington, 12 a 10 para ganar la próxima Serie Mundial sobre los Gigantes, existiendo sólo dinero parejo por el New York.

Por primera vez, el dinero ha salido a favor de los nacionales, al disputarse la decisión del primer «game», todo debido a que los apostadores esperan a Hubbell en el box de los Gigantes. Los Senadores son favoritos para ganar en seis choques.

SAMMY GRAY GANO AL WASHINGTON Y CON SCORE DE 4x2

Este pitcher había sido dejado libre por el team de Cronin hace semanas

WASHINGTON, septiembre 18. (AP).—Los Senadores de Washington perdieron hoy un hermoso chance de asegurar el campeonato de la Liga Americana cuando salieron vencidos por el viejo Sammy Gray y los San Luis Browns con score de 4 por 2, mientras los Yankees dividían los honores de un doble header con los Medias Blancas de Chicago.

El veterano pitcher, que fué abandonado libremente por los Senadores hace semanas cuando confesó encontrarse en malas condiciones del brazo, dominó completamente a los líders de la Liga, reduciéndoles su ofensiva a diez hits diseminados.

Bog Burke pitcheó por los locales y perdió el game en el octavo cuando Gullic le disparó un triple con Campbell en las bases.

El score:

	V.	C.	H.	O.	A.	E.
Scharein, ss	5	0	1	3	3	0
West, cf	5	1	1	4	0	0
Reynolds, lf	4	0	0	0	0	0
Campbell, rf	4	1	2	2	0	0
Burns, 1b	4	0	0	11	0	0
Melillo, 2b	3	2	1	6	7	0
Gullic, 3b	4	0	2	0	4	0
Hemsley, c	3	0	0	1	1	0
Gray, p	4	0	0	0	2	0
Hadley, p	0	0	0	0	0	0
Totales	36	4	7	27	17	0

WASHINGTON

	V.	C.	H.	O.	A.	E.
Myer, 2b	4	1	2	1	2	0
Goslin, rf	3	0	0	3	0	0
Manush, lf	4	0	4	2	0	0
Cronin, ss	4	0	0	0	3	2
Harris, cf	4	1	1	3	0	0
Kuhel, 1b	3	0	1	11	0	0
Bluege, 3b	2	0	1	0	1	0
Berg, c	3	0	0	7	1	0
Burke, p	3	0	0	0	4	0
Rice (1)	1	0	0	0	0	0
Bolton, (2)	1	0	1	0	0	0
Boken, (3)	1	0	0	0	0	0
Totales	33	2	10	27	11	2

(1) Bateó por Bluege en el 9o.
(2) Bateó por Berg en el 9o.
(3 Bateó por Burke en el 9o.

St. Louis . . . 101 100 020—4
Washington . . . 011 000 000—2

Empujadores: Campbell; Manush; Gullic 3; Berg. Two base hits: Campbell: Scharein. Three base hits: Manush; Melillo; Gullic. Base robada: West. Sacrifice: Bluege. Double plays: Gullic a Melillo a Burns; Scharein a Melillo a Burns; Scharein a Melillo. Quedados en bases: St. Louis 8; Washington 7. Bases por bolas: Gray 2; Burke 3. Struck out: Gray 1; Burke 7. Hits: Gray 9 en 8 innings; Hadley 1 en 1. Wild pitch: Gray. Passed ball: Berg. Pitcher ganador: Gray. Umpires: Dinneen y Omsby. Tiempo: 2.00.

SOLO DOS HITS DIERON LOS RED SOX Y FUERON BLANQUEADOS POR ORAL

BOSTON, Septiembre 18. (AP.) — Oral Hildebrand, más escarmentado pitcheó hoy a su antojo ante los Medias Rojas de Boston para propinarles una espesa lechada en el encuentro inicial de la última serie de la temporada entre ambos clubs. El score final fué de 9x0.

Hildebrandt se vió bien protegido por sus compañeros, que tuvieron dos buenos «rallies» en la tarde. Un total de 15 hits registraron los Indios bateándole libremente a tres pitchers de los Red Sox. Oral, por su parte, dejó en dos hits a los Red Sox.

Anotación por entradas:

Cleveland . . . . 300 000 600—9
Boston . . . . . 000 000 000—0

Baterías: Hildebrand y Pytlak. Rhodes, Welch, Andrews y Farrell.

EN EL LUCKY SEVENTH LOS ATLETICOS GANAN CON CUATRO CARRERAS

FILADELFIA, septiembre 18. — (AP.) — Un sorprendente rally de cuatro carreras, alcanzado inteligentemente en el séptimo inning, cuando los Tigres parecían encaminados a una fácil victoria, de 7 por 5, produjo hoy el éxito de los Atléticos de Filadelfia sobre la novena de Bucky Harris con anotación de 9 por 8. Jimmy Foxx, líder de los sluggers del Big Show por 1933, encabezó el ataque de los A-s., disparando su 46 home runs de la temporada. Cramer, Johnson e Higgins también batearon circuitos, mientras el Detroit empleaba tres pitchers para contenerlos.

	C.	H.	E.
Detroit. . . 002 050 010—	8	9	2
Filadelfia . . . 004 010 40x—9	12	1	

Baterías: Hamlin, Hogsett, Auker y Pasek; Mahaffey, Coombs, Peterson y Cochrane.

COMENTARIOS DEPORTIVOS

(Por LANK LEONARD)

TENNISTAS AUSTRALIANOS

Jack Crawford, «el brujo» y Vivian McGrath, forman un «team» perfecto

Pocos atletas, en los diversos ramos del deporte, han tenido un ascenso tan brillante como «el brujo» australiano del tennis, Jack Crawford. Hace dos años el nombre de Crawford sólo era conocido en el novisimo continente. Hace un año se creyó que «por pura suerte» había obtenido el décimo lugar en la clasificación de los más destacados tennistas del mundo. Y hoy, es el primero, el campeón del tennis mundial. Su victoria sobre Cochet, en los «courts» del campeonato francés y su triunfo sobre Vines en los clásicos juegos de Wimbledon no dejan lugar a duda sobre el puesto que ocupa.

Hasta hace poco se sabía que habían nacido en Australia tres notabilidades del «court» internacional: Norman Brookes, Anthony Wilding y Gerald Patterson; hoy con Crawford son cuatro.

Produjo además otros muchos notables, pero ninguno de ellos ha dominado los «courts» internacionales como lo hicieron Brookes, Wilding y Patterson desde 1907 hasta 1922. Brookes derrotó dos veces a la flor y nata del tennis internacional en los campeonatos anuales ingleses. Otro tanto hizo Patterson y Wilding ganó cuatro veces el campeonato.

Patterson y Brookes son aún figuras activas en los círculos deportivos australianos y gracias a sus enseñanzas ha llegado Crawford al puesto que hoy ocupa.

Australia se hizo conocer como una de las potencias del tennis internacional en 1905. En aquel año, sus jugadores, Brookes, Wilding y Alfred Dunlop la representaron en las partidas de la Copa Davis y llevaron gallardamente los colores de su patria hasta el match final en el cual fueron vencidos por los Estados Unidos; éstos a su vez fueron derrotados por los ingleses que poseían la copa, en el «Chalenge Round».

En el torneo de 1906, Pidevin fué el compañero de Wilding en reemplazo de Brookes y en aquel año se repitió lo acontecido en el anterior; los norteamericanos los derrotaron en el round final y los ingleses vencieron a los yanquis en el «Chalenge Round» conservando la copa en Inglaterra. Pero en 1907, Brookes volvió a jugar, y en compañía de Wilding venció a sus fuertes rivales en el final; ganaron los ingleses en el Chalenge Round y se llevaron la Copa Davis a pasear a los antípodas. Desde entonces la sostuvieron venciendo a los Estados Unidos en 1908 y 1909. En 1910 no hubo competencias. En 1911, volvieron a derrotar a los Estados Unidos. En 1912, la ganó Inglaterra por un escasísimo margen. En 1914 Australia derrotó otra vez a Estados Unidos que el año anterior habían conquistado el trofeo de Inglaterra, y de ahí en adelante, exceptuando los años de la guerra, en que toda competencia deportiva fue suspendida en el viejo mundo, la conservó hasta 1920, año en que el equipo australiano, muy desmejorado ya por la muerte de Wilding y los estragos que el tiempo había hecho en el juego de Brookes, sufrió la derrota definitiva. Después de la guerra produjo Australia otra estrella de los «courts»: Gerald Patterson pero éste no tuvo un compañero suficientemente fuerte para ayudarle a resistir el empuje de Tilden y Johnston, ases norteamericanos de aquel tiempo, o la pujanza de los jóvenes jugadores de Francia.

Australia tiene otra vez un jugador maravilloso en Jack Crawford y éste un compañero formidable en Vivian McGrath, para emprender la conquista de la Copa Davis el año entrante.

LOS SEIS DE LA FAMA

	J.	V.	C.	H.	Ave
Kleinnn Phillies	139	554	93	205	.370
Foxx, Athletics.	138	531	118	188	.354
Davis, Phillies .	129	458	44	154	.336
Simmons, W S.	141	589	83	195	.331
Terry, Giants .	118	459	67	149	.325

HUBO DIVISION DE HONORES ENTRE EL N. YORK Y CHICAGO

Charlie Ruffing perdió el segundo encuentro frente al novato Tietje

NUEVA YORK septiembre 18. (AP).—Los Medias Blancas de Chicago derrotaron a los New York Yankees, 4 por 3, en el segundo juego del doble header, alcanzando una honrosa división de honores en las actividades desplegadas por ambos teams en el día. El primero fué de los Yanks con score de 6 por 1.

En el segundo juego, como en el primero, Henri Lou Gehrig disparó un home run, elevando su total de la temporada a 29.

Charlie Ruffing pitcheó frente al novato Leslie Tietje, un recluta de Dallas, en el segundo game, y perdió la decisión cuando le anotaron tres carreras en el primer inning. Los Yankees trataron de ayudarle con un rally impresionante al final del game, pero Wyatt fué enviado al box en ayuda del novato y la tempestad fué perfectamente contenida.

Siete mil fanáticos presenciaron el doble bill.

Score del primer game:

CHICAGO

	V.	C.	H.	O.	A.	E
Swanson, lf	4	0	1	3	0	0
Haas, cf.	3	0	0	4	0	0
Dykes, 3b.	3	0	0	1	0	1
Appling, ss.	3	0	0	1	1	0
Stoneham, rf.	0	0	1	0	0	0
Kress, 1b.	4	0	0	10	1	0
Hayes, 2b.	4	0	1	2	4	0
Sullivan, c.	2	1	0	2	0	0
Gregory, p.	2	0	0	0	0	0
Totales:	28	1	2	24	6	1

NEW YORK

	V.	C.	H.	O.	A.	E
Walker, cf.	5	2	2	3	0	0
Sewell, 3b.	5	0	0	0	0	0
Ruth, rf.	3	0	2	4	0	0
Byrd, rf.	0	0	0	0	0	0
Gehrig, 1b.	4	1	1	7	2	1
Chapman, lf.	4	1	2	1	1	0
Lazzeri, 2b.	2	0	1	1	5	0
Dickey, c.	3	1	0	10	0	0
Crosetti, ss.	3	0	0	0	1	0
Allen, p.	4	1	2	1	3	0
Totales:	33	6	10	27	12	1

Anotación por Entradas:

Chicago . . . . 001 000 000—1
New York . . . 100 001 04x—6

Empujadores: Ruth, Swanson, Gehrig, Walker 3, Dickey. Three base hits: Walker. Home runs: Gehrig, Walker. Sacrifices hits: Gregory. Double play: Hayes a Kress. Quedados en bases: New York 8; Chicago 7. Bases por bolas: Allen 6, Gregory 4. Struck outs: por Allen 5, Gregory 2. Wild pitch: Allen, Gregory. Umpires: McGowan, Hildebrand y Summers. Tiempo: 1:47.

Anotación por entradas del segundo game:

	C.	H.	E.
Chicago. . . . 300 010 000—4	9	0	
New York. . . 000 100 011—3	7	0	

Baterías: Tietje, Wyatt y Berry; Ruffing y Rensa.

SE DARA MAÑANA UN DOBLE HEADER EN "VIBORA PARK"

Se trata de unafiesta en honor de las víctimas del ciclón. Un buen programa

Como está ampliamente anunciado, mañana, miércoles, día 20, tendrá lugar en los terrenos de Víbora Park, el interesante doble-header de baseball amateur con que la barriada viboreña quiere contribuir a beneficiar la situación de las víctimas del último huracán.

Bien organizado por Eduardo Cepero, que anuncia grandes cosas para la fiesta basebolera, el programa combinado comprende a cuatro de los teams más potentes de la Liga Nacional, precisamente los que vienen librando buena batalla por el triunfo final de la justa de 1933.

Los teams Yara y Cubaneleco se verán frente a frente en el primer turno y, seguidamente, actuarán los muchachos de la Cuban Telephone con los blanqui-negros del Fortuna, que tienen «cuentas viejas que resolver». En el primer choque veremos en acción a Benitín Gómez vs. Pancho Hernández, en tanto que en el segundo aparecerán Manolo Domínguez y el eficiente Zabala.

Este doble encuentro, combinado gentilmente con la cooperación de la Liga Nacional a beneficio de las víctimas del ciclón, debe reunir buena cantidad de aficionados en Víbora Park, no sólo por la causa de su celebración, sino porque en el mismo aparecen comprendidos cuatro teams de prestigio, bien preparados, que pueden brindar a los fans una aceptable demostración de base ball.

Distinguidas señoritas de la Víbora han ofrecido sus servicios para actuar como taquilleras y acomodadoras de los terrenos en la tarde de mañana y el Alcalde Municipal, Dr. Blanco, ha prometido su asistencia al acto, para lanzar la primera pelota.

Bate Ruth tiene seis pies, dos pulgadas de estatura, pero tiene las piernas excesivamente delgadas para su constitución física. Gehrig es mucho más fuerte, físicamente.

AJENJO
PERNOD FILS
Garantizada su fabricación antes de la guerra
EL MEJOR APERITIVO
Agentes: CASA RECALT S.A. Obispo 4 ½ Habana

FRED SCHULTE Y LEFTY O'DOUL TIENEN TEAMS JUVENILES DE BASE BALL A LOS QUE CUIDAN EN EL INVIERNO

Los dos célebres jugadores no creen que su misión termina en la temporada y son amigos de «fabricar para el futuro». O-Doul estuvo muy atareado en la pasada campaña.—Llegó hasta el Japón.

EL HERMANO DE DIZZY DEAN VALE MUCHO

NEW YORK. Septiembre 16.—Después de todo el jugador de base-ball en las Grandes Ligas, es una figura nacional de cierta importancia. Babe Ruth pudiera ponerse en el mismo parangón en el deporte pagado, que «Al» Smith, por ejemplo, ocupa en la política o que Charlie Chaplin ocupa en Cinelandia. Los jugadores son, pues, en cierto modo, personajes de importancia en la vida diaria y sus actividades son escudriñadas cuidadosamente por el público. Sus salarios son generalmente mayores que los que ganan hombres de igual habilidad en otras profesiones. Naturalmente, el público espera de esos jugadores cierta condescendencia. En el diamante y en la práctica las labores del jugador se reducen a menos de cinco horas de trabajo diario. Pero fuera del diamante los jugadores a menudo tienen que presentarse en actos cívicos y sociales de sus comunidades y esos deberes son igualmente parte del juego de tanta importancia como la de jugar bien en el diamante.

Un jugador muy conocido recientemente rehusó asistir a cierta reunión cívica presentando como excusa que su profesión era la de jugar baseball y que su salario sólo cubría esa actividad. Felizmente son pocos los jugadores de renombre que adoptan tal actitud. Ahí tenemos el ejemplo de Frank O'Doul, jardinero de los Gigantes de Nueva York. El año pasado cuando estaba con los Dodgers, O'Doul organizó el ««Lefty O'Doul Club»», organización cívica local. Luego Frank organizó varias novenas de adolescentes miembros del club y fué coach de los muchachos. Cuando la temporada terminó y O'Doul fué al Japón, desde allá, escribió a los muchachos del club, animándolos continuamente. A su regreso compró uniformes y equipo para que los jovencitos pudieran jugar.

Cuando fué transferido a Nueva York, O'Doul, lejos de terminar su tarea ejemplar, todas las tardes después del juego iba a visitar su club y a conversar con los muchachos, a quienes continúa ayudando cada vez que tiene lugar.

Fred Schulte, el famoso slugger de los Senadores, también tiene un club en su pueblo en Illinois. Durante el invierno Fred organizó ese club y de su bolsillo pagó por uniformes y equipos para dos novenas de muchachos, que actualmente juegan todos los días en Belvidere en terrenos cedidos por el Municipio a petición del ilustre Fred.

Yo siento mucho no saber los nombres de otros jugadores que hayan igualmente ayudado a fomentar el espíritu del base-ball en sus pueblos respectivos. Pero estos dos ejemplos son loables.

PAUL DEAN VALE CIEN MIL PESOS

Dice Branch Rickey que Paul Dean, hermanito del sin par Dizzy, no está de venta, pero que si los Yankees, insisten pueden comprarlo por cien mil pesos. Es una suma grande por un pitcher novato. Pero Paul, en mi concepto, es aún más hábil que su ilustre hermano. Los Cardenales esperan el año entrante tener a los dos hermanos como sensación de la Liga Nacional. Paul juega con el club de Columbus y su coach es Mike González, el catcher veterano que Cuba conoce muy bien. En Columbus, Paul se ha anotado ya veinte victorias este año. Paul nació en Holdenville, Oklahoma, el 14 de agosto de 1913. Tiene seis pies y dos pulgadas de estatura y pesa 185 libras. Es ortodoxo en sus lanzadas y sus rápidas tienen tanta dinamita como las que lanza Dizzy. El año pasado pitcheó un juego contra Kansas City sin permitir hits o carreras. Este año ha abanicado a 220 bateadores. En la Asociación Americana Paul Dean es el primer pitcher. Los Cardenales creen que si los Yankees no pagan cien mil pesos, Dean se unirá a su hermano el año entrante con St. Louis.

LOS DIAS DE STEPHENSON

Según parece ya el viejo caballo de guerra, Riggs Stephenson está al final de la jornada. Los Cubs intentan reemplazarlo con el joven George T. Stainback, de California. Este jardinero ha estado bateando en la costa alrededor de .350. Los Cubs lo han asegurado contra accidentes en una póliza de 75.000 pesos.

Stainback a quien llaman Tut, tiene 23 años; es muy alto y delgado, y se inició en Los Angeles hace un par de años. Este año ha pegado 211 hits, incluyendo 33 tubeyes, ocho triples y 15 jonrones. Ha bateado un total de 305 bases.

CORRESPONSAL.

CREEN INMINENTE LA PELEA DE CHOCOLATE CON DICK CORBETT

LONDRES, Inglaterra, septiembre 18 (AP). — El sindicato de boxeo que goiberna el Clayton Stadium de esta ciudad, ofreció hoy un premio de tres mil libras esterlinas para una pelea entre Kid Chocolate, de Cuba, y Dick Corbett, de Inglaterra, por el campeonato feather del mundo.

En los círculos pugilísticos de Londres consideran a Corbett el oponente lógico de la corona, por haber eliminado Chocolate, en pleno Madison Square Garden, de New York,, al campeón inglés Seaman Watson.

La posibilidad del bout entre Chocolate y Corbett se considera inminente aquí.

BATEARON DOCE HITS LOS ROJOS DEL «CINCI» PERO FUERON AISLADOS

CINCINNATI, Septiembre 18. (AP.) —La imposibilidad de descifrar los lanzamientos de Fred Frankhouse costó hoy a los Reds de Cincinnati un desafío que bien pudo ayudarles a salir del sótano de la Liga Nacional. El joven pitcher de los Braves se mostró altamente efectivo con hombres en las bases, y no permitió que los Rojos le ligasen oportunamente los doce hits que le bateadorn en la tarde. Joe Moore y Ernie Lombardi fueron los que más duro le conectaron, logrando el segundo un día perfecto al bat. Urbanski, Jordan y Hogan encabezaron el ataque de los Braves.

Anotación por entradas:

Boston	112	012	010—8
Cincinnati	000	001	100—2

Baterías: Frankohouse y Hogan; Johnson, Stout y Lombardi.

Empresa Naviera de Cuba
Apartado No. 2490, Dirección Telegráfica: EMPRENAVE
Claves en uso: A. B. C., 4a. y 5a. Edición Western Unión Walkims and Apedix
SAN PEDRO No. 6.—HABANA
TELEFONOS: A-6236. Pasajes y Fletes: A-5315. Información General: A-4730 Departamento de Tráfico: A-3963. Almacén.
A-5034: Segundo Espigón de Paula: M-2680: Tercer Espigón de Paula.
NOTA.—Las escalas de Port Au-Prince, Aux Cayes (Haití), San Pedro de Macoris R. D. Aguadilla Mayaguez y Ponce P. R. Kingston, (Jamaica), son eventuales, esto es, se harán cuando el pasaje o la carga lo amerite
VAPORES EN SERVICIO: Cuba, Baracoa, Cienfuegos, Buenbio Coterillo, Gibara, Guantánamo, Habana, Joaquín Godoy, Julián Alonso, La Fe, Las Villas, Manzanillo Rápido, Santiago de Cuba y Camagüey.
PUERTOS DE ESCALA: COSTA NORTE. — Puerto Tarafa Nuevitas, Manatí, (Victoria de las Tunas), Puerto Padre, (Chaparra) Gibara, (Holguín), (Velasco Bocas), Vita, Banes Nipe, Mayari, Antilla. Preston, Segua de Tánamo (Cayo Mambí), Baracoa, Guantánamo, (Boquerón y El Deseo) y Santiago de Cuba.
COSTA SUR.—Cienfuegos, Casilda, Tunas de Zaza, Santa Cruz del Sur, Manopla, Guayabal, Manzanillo, Campechuela, Media Luna, Niquero, Ensenada de Mora y Santiago de Cuba.
COSTA NORTE de VUELTA ABAJO.—Bahía Honda, Río Bexacos, Puerto Esperanza, Santa Lucía, (Minas de Matahambre). Río del Medio, Dimas, Arroyo de Mantua y La Fe.
REPUBLICA DE HAITI.—Port-Au-Prince, Aux Cayes.
REPUBLICA DOMINICANA.—Santo Domingo, San Pedro de Macoris y Puerto Plata.
PUERTO RICO.—San Juan, Aguadilla, Mayagüez y Ponce.
JAMAICA.—Kingston.

IDA A NEW YORK $75
IDA Y VUELTA A NEW YORK $110
WARD LINE
Cuotas bajas a PROGRESO y VERA CRUZ
Servicio inmejorable de carga y pasajeros por los famosos buques de turbinas y turbo-eléctricos
ORIENTE, MORRO CASTLE, ORIZABA, SIBONEY
Lujosos y bien ventilados camarotes. Excelente cocina.
La ruta más rápida y segura entre NEW YORK y la HABANA, y para el transporte de carga con conocimiento corrido de EUROPA, SUD AMERICA y los principales puertos del mundo, via NEW YORK. Los buques mejor acondicionados para el transporte de frutas y vegetales bajo un sistema perfecto de refrigeración.
SALIDAS a NEW YORK todos los miércoles y sábados a PROGRESO y VERA CRUZ todos los sábados
Para mayores informes sírvanse dirijirse a
Departamento de Pasajes EDIFICIO CENTRO ASTURIANO Teléfonos A-6154 y M-7776
Oficina Central COMPOSTELA y DESAMPARADOS Teléfonos M-7915 y M-7917

Compañía Trasatlántica Española
Servicio de Vapores Correos
PROXIMAS SALIDAS
PARA CANARIAS
Vapor correo "MANUEL ARNUS" . . . . . Octubre 9
Vapor correo "MARQUES DE COMILLAS" . . . Diciembre 9
PARA NEW YORK, VIGO, CORUÑA, GIJON, SANTANDER Y BILBAO
Vapor "Habana", Oct. 16
" "C. Colón", Nov. 15
" "Habana", Dic. 16
" "C. Colón", Ene. 15
PARA VERACRUZ (México). — 48 horas de viaje.
Vapor «Habana», Oct. 9
" "C. Colón", Nov. 8
" "Habana", Dic. 9
" "C. Colón", Ene. 8
PARA NEW YORK, CADIZ Y BARCELONA
Vapor "C. Colón", Sep. 15
" "Magallanes" Oct. 23
Vapor "C. Colón", Nov. 15
" "Magallanes", Dic. 23
" "C. Colón", Ene. 15
GARCIA & DIAZ, Ltda.,
Agentes Generales
Apartado 1690. Habana.
Palacio de la Lonja. Teléfonos M-6911 y M-6912.

PANAMA PACIFIC LINE
HABANA A
NEW YORK Y CALIFORNIA
BUQUES TURBO-ELECTRICOS DE 33,500 Toneladas.
"VIRGINIA" para San Francisco vía Panamá. Septiembre 19.
"PENNSYLVANIA" para NEW YORK Septiembre 22
En la magnífica clase de turista a NEW YORK
$75.00 IDA Y VUELTA
Agentes,
THE WEST INDIES SHIPPING & TRADING CO.
Wm. H. Smith, Presidente.
Obispo 75. Teléfono A-7322.

LINEA FRANCESA
SERVICIO DE CARGA MENSUAL
de Havre, Amberes y Burdeos para la Habana
Salidas de:
HAVRE el 24, de AMBERES el 27
y de BURDEOS el 1 de cada mes.
SERVICIO DE PASAJEROS
El Vapor Correo
"MEXIQUE"
Saldrá de la Habana para VERACRUZ:
1o. NOVIEMBRE
Para CORUÑA, SANTANDER Y ST. NAZAIRE:
9 NOVIEMBRE
En esta Agencia se expiden Billetes para las Líneas de New York-Havre-Plymouth y New York-Vigo por los Vapores:
«ILE DE FRANCE» — «PARIS» — «CHAMPLAIN»
«LAFAYETTE» — «DE GRASSE» — «ROCHAMBEAU»
Cie. Gle. Transatlántique
ERNEST GAYE
O'Reilly 9. — Apartado 1090. — Teléfono A-1476.
— HABANA —

M.E.C.D. 2016

ANUNCIOS CLASIFICADOS DE ULTIMA HORA

ALQUILERES

1 CASAS.

ACABADOS DE PINTAR, se alquilan preciosos pisos en Montoro 3 a media cuadra de Carlos III. Informan en el No. 5.
A-1 25137 18 Sep 21

MALECON 232, 2do. 4 hab., $25. S. Lázaro 203-B, $40. Calle 10 No. 13, Vedado, 7 hab. $45. Calle 4 No. 29 $40. Informes: Huni. M-7404.

SE ALQUILA NUEVA y suntuosa casa, 2 plantas en Paseo 4, 10 hab., 4 baños, 6 cuartos criadas, muchos salones saletas y comedores. Garaje 4 máquinas para numerosa familia o casa huéspedes fina. Huni M-7404.

CASAS AMUEBLADAS en todos los sectores de la ciudad, se alquilan muy baratas. Buena comisión para corredores que traen clientes. Huni, Obispo 75. M-7404.
A-1 25134 18 Sep 20

ALQUILO MODERNAS y frescos altos, 23, esquina F. Vedado, recibidor, comedor, sala, cuatro habitaciones, baño, cuarto, servicio criados y cocina gas.
A-1 25133 18 Sep 21

DRAGONES 86, por Manrique. Alquilo accesoria, sala, habitación, patio, cocina, servicios, muy buen punto; precio razonable. Informan: Cuevas; Gran Hotel. M-9896.
A-1 25125 18 Sep 21

ALQUILO MODERNOS ALTOS, Tenerife 69, compuestos sala, saleta, 6 habitaciones, comedor al fondo, cocina gas, servicios completos, gran patio. Informes: Monte 170. A-2066.
A-1 25108 18 Sep 20

MARINA 44, BAJOS
Frescos y modernos, compuestos de sala, comedor, tres habitaciones, baño intercalado, habitación y servicios de criados, cocina de gas y de carbón.

BELASCOAIN 50, ALTOS
Frescos y modernos, compuestos de sala, saleta, comedor, una habitación, baño intercalado, habitación y servicios de criados, cocina de gas y carbón. Ferretería Capitolio, Belascoain 48.
A-1 25114 18 Sep 28

a2 VEDADO

CALLE 15, ENTRE E y D, bajos independientes, acera sombra, brisa, 7 habitaciones, 3 baños familia 2 habitaciones y baños criados, agua caliente, hornillas, garage, cerca colegio La Salle. Rebajadísimos, $60. F-1226.
A-2 25113 18 Sep 22

ALQUILO: CASA calle N No. 186, entre 19 y 21, sala, saleta, cinco habitaciones, cuarto, baño, comedor, cocina. La llave al lado. Informan: U-4028.
A-2 25107 18 Sep 23

a4 MARIANAO Y SUS REPARTOS

VILLA CONCHITA
Alquilo casa moderna, 3a. entre 6 y 8, Reparto La Sierra, jardín, portal, sala, 4 cuartos, baño intercalado, comedor al fondo garaje gallinero, 2 cuartos de criados. Terreno al fondo y árboles frutales. Llaves 3a y 6. Informan: Línea y Baños. F-2575 o altos del Banco del Comercio, de 2 a 4 p. m. M-9086.
A-4 25077 18 Sep 21

a5 J. DEL MONTE Y LA VIBORA

VISTA ALEGRE No 68 y 70. Alquilo casas modernas, frescas, jardín, portal, sala, cuatro habitaciones, baño intercalado, cuarto, servicio criados $20, llaves No. 80. Informes: Cuevas, Gran Hotel. M-9896.
A-5 25124 18 Sep 21

MILAGROS 99 entre Bruno Zayas-Luz Caballero. Bajas, gran casa, amplia, fresca, jardines, portal, sala, saleta, cuatro habitaciones, baño intercalado, comedor, cuarto servidumbre, garage dos máquinas con habitaciones, servicios chauffeurs, llaves alta. Informes: Cuevas Gran Hotel. M-9896.
A-5 25126 18 Sep 21

b1 NAVES Y LOCALES

VISTA ALEGRE, LUZ Caballero. Alquilo esquina propia para bodega con armatostes, vivienda, otras comodidades. Precio módico, llaves No. 80. Informes: Cuevas, Gran Hotel M-9896.
B-1 25128 18 Sep 26

LEALTAD No. 100, esquina San Rafael. Alquilo esquina para establecimiento y local, propio para carpintería, o cosa análoga, precio razonable. Informes: Cuevas, Gran Hotel. M-9896
B-1 25129 18 Sep 26

BELASCOAIN No. 10, casi esquina Neptuno, alquilo para comercio, buen punto salón 480 varas, con armatostes o sin ellos, precio prudente. Informan: Cuevas, Bernaza 39 A-3568.
B-1 25127 18 Sep 26

b6 HOTELES

HOTEL ANDINO
San Lázaro 490 esq. M. Frente a la Universidad. Modernos, frescos; lindos apartamentos y habitaciones; balcones; baños privados; precios especiales para familias estables. Moralidad. Garantía. Propio y cómodo para personas del interior. Garage. Elevador. Cerca de los hospitales Calixto García y Mercedes. Precios sin competencia.
B-6 25135 18 Sep 28

SE SOLICITAN

s2 COCINERAS Y COCINEROS

NECESITO ESPAÑOLA, para cocinar y limpiar $8.00 y uniformes. Dormir colocación; traiga referencias. Calle 14 No. 173-B, bajos, Vedado, entre 19 y 17.
S-2 25074 18 Sep 20

SE OFRECEN

s1 CRIADAS Y CRIADOS

DESEA COLOCARSE una muchacha española, para criada de manos o manejadora, es cariñosa con los niños; tiene referencias, no me importa or al campo. Llamen al teléfono X-3087.
O-1 25144 18 Sep 20

JOVEN ESPAÑOLA, se coloca para cuartos o comedor; tiene recomendaciones, de donde ha trabajado. Informan: telf. U-7030.
O-1 25143 18 Sep 20

JOVEN ESPAÑOLA, desea colocarse para criada de manos o cuartos; tiene referencias. Teléfono F-6054.
O-1 25140 18 Sep 20

SE OFRECE muchacha española, (23) años, muy buena presencia, criada de comedor, cuartos o manejadora, zurzir. Referencias: Sra. López Oña, un año Dr. Cañizares 3 años. «Consuelo». A-3070.
O-1 25123 18 Sep 20

SE DESEA COLOCAR una joven española, para criada de manos; tiene buenas referencias. Llamen al teléfono M-7213.
O-1 25130 18 Sep 21

SE DESEA COLOCAR una muchacha española, para habitaciones y coser, sabe socer y cortar y tiene quien la represente. Teléfono M-3709.
O-1 25072 18 Sep 20

JOVEN ESPAÑOL, se coloca de criado; sabe servir muy bien a la rusa y toda clase servicio fino. Es honrado, trabajador y muy cumplidor de su obligación y plancha flusez. Teléfono F-3137.
O-1 25106 18 Sep 21.

SE DESEA COLOCAR una joven española, para cocinar y limpiar para corta familia, sabe coser y lavar y planchar, sin pretensiones y tiene buenas referencias. F-5058.
O-1 25105 18 Sep 20

DESEA COLOCARSE una muchacha española, de criada de manos o manejadora; tiene buenas referencias. Informan: Telf. M-6512.
O-1 25101 18 Sep 21

SE DESEA COLOCAR una joven española de criada de manos, sabe cocinar, no le importa cocinar para corta familia; es seria. Teléfono F-6257.
O-1 25099 18 Sep 20

CRIADO: JOVEN español, de buena presencia, conoce el servicio fino de mesa con referencias de las casas que ha trabajado, sabe planchar trajes de caballero. U-3739.
O-1 25084 18 Sep 20

DESEA COLOCARSE una joven para cuartos o comedor; tiene referencias FO-1112.
O-1 25081 18 Sep 22

DESEA COLOCARSE una muchacha española de criada de manos o manejadora. Teléfono A-5394 a Amparo.
O-1 25076 18 Sep 21

COCINERA ESPAÑOLA, desea colocarse siendo poca familia, no le importa cocinar y limpiar y otra para limpiar y manejar o criada de manos; no le importa ir al campo; tienen referencias. Telf. U-8239, Rosa.
O-1 25117 18 Sep 20

SE DESEA COLOCAR de criada de manos, una muchacha jóven, española. Teléfono U-6611.
O-1 25120 18 Sep 21

SE OFRECE JOVEN español de criado de manos, acostumbrado a servicio fino; tiene buenas referencias de familias conocidas y buena presencia, es formal; no tiene pretensiones. Informan: A-6260.
O-1 25139 18 Sep 21

s2 COCINERAS Y COCINEROS

JOVEN ESPAÑOLA, desea colocarse para cocinar y ayudar a la limpieza, tiene referencias, sabe repostería, hace plaza y dispone comidas, si lo desea, va a repartos, desea casa moral. Informan: F-1214.
O-2 25142 18 Sep 21

SE DESEA COLOCAR una buena cocinera española con buenas referencias, puede ayudar a otros quehaceres; sabe mucha repostería fina. Tel. U-2236.
O-2 25098 18 Sep 21

SE DESEA COLOCAR una cocinera de mediana edad está práctica en su oficio, ayudará a otros pequeños quehaceres y una criada de manos o de cuartos; tienen buenas referencias. Teléfono A-3481.
O-2 25094 18 Sep 20

DESEA COLOCARSE una muchacha de mediana edad, para cocinar y limpiar a corta familia. Telf. M-5428.
O-2 25093 18 Sep 20

DESEA COLOCARSE una joven española, para cocinar, conoce este giro a la perfección; tiene buenas referencias. Telf. I-7627.
O-2 25147 18 Sep 20

UN JOVEN ASIATICO, cocinero y repostero, desea colocarse en casa particular, sabe cocinar a la criolla, española y francesa; sabe cumplir con su obligación y tiene referencias. Informan: Telf. M-4389.
O-2 25146 18 Sep 21

COCINERO REPOSTERO, español, 29 años edad, desea colocarse en casa particular, entiende toda clase de cocina, dulces, helados, estuvó 3 años casa Dr. Claudio Mendoza; 14 meses Sr. Pennino; 12 meses Sr. Montalvo; no tiene pretensiones. Informan: Somerueles 3. Teléfono A-3497.
O-2 25019 17 Sep 24

S-7— Lavanderas y Lavanderos

SE DESEAN COLOCAR una señora para lavandera o criada y una joven para criada de manos. Avise Angeles 61.
O-7 251119 18 Sep 21

SE OFRECEN

s8 CHOFERES

CHAUFFEUR ESPAÑOL, desea colocarse en casa particular o de comercio; tiene buenos informes. Teléfono I-7485.
O-8 25118 18 Sep 21

COMPRAS

v6 AUTOMOVILES-ACCESORIOS

COMPRO AL CONTADO, Chevrolet abierto del 27 en adelante, negocio rápido de 9 a 6 p. m. Sr. Peñalver, Reina 131, primer piso izquierda, esquina a Escobar.
C 6 25096 18 Sep 20

CAMBIOS

1 CASAS

CAMBIO UNA casa 2 plantas, calle Neptuno por finca rústica chica, cerca capital. Aurelio de Val. Apartado 2043. Habana.
CC-1 25063 17 Sep 21

VENTAS

9 MUEBLES Y PRENDAS

OBTENGA DINERO
Vendiéndonos sus prendas de oro rotas o antiguas las cuales le compramos pagándoselas por todo su peso ley y valor. Artículos de plata deteriorada y monedas de oro antiguas, también compramos pagándole el mejor precio La Fortuna, Aguila 126, casi esq. a Estrella Telf. A-4285.
V-9 25138 18 Sep 22

DINERO-HIPOTECAS

d2 SE OFRECE.

CEDO CREDITO Hipotecario de mil pesos, en seiscientos pesos, garantía, cuartería y dos casitas, que miden mil trescientas varas, Arroyo Apolo. Marrero. San José 178, U-7672.
D-2 24996 16 Sep. 19

LAS FIESTAS ANUALES A S. NICOLAS DE TOLENTINO EN LA IGLESIA DEL CRISTO

La Venerable Comunidad de Padres Agustinos de la Habana y los devotos de Santa Rita celebraron las fiestas anuales a San Nicolás de Tolentino, insigne Taumaturgo de la preclara Orden de San Agustín.

Tuvieron lugar en la Iglesia de Santo Cristo de Buen Viaje con el siguiente programa:

Del día 4 al 10 solemne Septenario a las 5 y media de la tarde con el Santo Rosario, preces del Triduo y bendición con el Santísimo.

El último día del «Septenario» por ser el de la fiesta onomástica de San Nicolás de Tolentino, hubo Misas rezadas de 6 y media a 10 a.m. explicándose el Santo Evangelio de la Dominica en español y en inglés.

En estas misas se distribuyó la Sagrada Comunión a numerosos fieles.

A la misa de 8 asistieron los alumnos del Colegio «San Agustín», que estos Padres sabiamente dirigen contiguo a este templo.

Esta misa es armonizada con piadosos cánticos por los alumnos del Catecismo parroquial.

A las 11 a.m. cantó la Misa en honor de San Nicolás de Tolentino el R. P. Joseph Hyson, O.S.A., asistido por la Corte Angélica del antes Nicolás de Tolentino, el R. P. Claumencionado colegio.

Pronunció el panegírico de San dio García, O. F. M.

Dió especialmente a conocer su espíritu de penitencia, de oración y su heroica compasión para con las benditas almas del Purgatorio, mereciendo ser declarado su insigne bienhechor.

Hace notar sus estupendos milagros y su amor a la Iglesia de la que es proclamado protector.

Consigna la gran devoción que por este Santo tenía Santa Rita de Casia, el cual conjuntamente con San Agustín y San Juan Bautista le acompañó al Convento de Casia donde la instalaron provisionalmente, para que vieran las Religiosas era voluntad del Señor, que Rita de Casia viuda, fuera religiosa profesa entre las Vírgenes.

Los Padres Rentería y Larrea y el señor Valentín Urrestarazu, interpretaron la misa a tres voces de Pietro Yon: «Panis Angelicus», de Dubois.

Exhortó a los fieles a que le imitaran en su caridad para con las almas benditas del Purgatorio y su amor a Nuestra Santa Madre la Iglesia.

Dirigió el Maestro Julio Guisasola yi acompañó al órgano la señorita Criselda López.

Asistió un numerosísimo concurso de fieles, los cuales fueron obsequiados con panes benditos de San Nicolás de Tolentino.

Los distribuyeron el Superior Padre Fray Pedro Hufmangel y el Padre Hyson, O.S.A., terminada la Misa mayor.

A las 5 y media de la tarde se concluyó el Septenario, predicando el Padre García O.S.A., sobre el origen de los panes benditos de San Nicolás de Tolentino y su eficacia para el remedio de necesidades espirituales y corporales.

El DIARIO DE LA MARINA felicita a los Padres Agustinos de la Habana por sus grandes actividades religiosas.

Información Católica

VARIOS CULTOS QUE SE ANUNCIAN PARA MAÑANA EN DIVERSAS IGLESIAS

EN LA IGLESIA DEL CRISTO

Celébrase el Tercer Miércoles de Santa Rita en preparación a la Conmemoración de los fieles difuntos.

Los ejercicios son a las ocho y nueve a. m. A las cinco y media y ocho y media p. m.

Se invita a los devotos de Santa Rita.

EL JUBILEO CIRCULAR

En la Parroquia del Cerro, el Jubileo Circular.

La Misa del Sacramento a las ocho y media a. m.

La reserva a las cinco p. m.

EN LA IGLESIA DE LA MERCED

Sexto día del solemne novenario en honor de Nuestra Señora de la Merced: A las ocho y media a. m. Misa cantada, ejercicio de la novena, gozos cantados y despedida. A las siete y media p. m., Salutación a María, Rosario, Letanías cantadas, ejercicio de la novena, gozos cantados, sermón, Salve y despedida.

El jueves 21, a las cuatro p. m. Junta general extraordinaria, a la que deberán asistir todas las socias celadoras y directiva de la Muy Ilustre Esclavitud de Nuestra Señora de la Merced.

El jueves 21, se hará la Novena a las cinco y media p. m. en la función de los Jueves Eucarísticos.

IGLESIA PARROQUIAL DE GUANAJAY

A las ocho de la noche, solemne novenario a Nuestra Señora de las Mercedes.

El jueves 21, a las diez de la mañana, la función mensual a San Hilarión, la cual será aplicada en suplica de la prosperidad moral y material para Cuba.

Programa de los Solemnísimos Cultos que la «Pía Unión de San José», establecida en la Parroquia del Carmen de esta capital, celebrará en honor del Santo Patriarca, el día 24 de septiembre, con el fin de suplicarle la Paz para la Iglesia Católica y para Cuba.

ORDEN DE LOS CULTOS

Por la mañana:

A las siete y media, misa de comunión general ofrecida a San José por la Iglesia y por Cuba. A los que se acerquen a recibir a Jesús Eucarístico se les regalará preciosos recordatorios. Durante la misa interpretarán conmovedores motetes la señorita Dulce María Acevedo y el coro infantil del Niño Jesús de Praga.

Por la tarde:

A las cinco y media dará comienzo la fiesta eucarística con sermón por el R. P. Rafael de Jesús, Carmelita Descalzo y director de la «Pía Unión de San José» desarrollando el siguiente tema: «La Iglesia Católica será siempre perseguida, pero nunca jamás vencida» (palabras de Santa Teresa). Con la bendición del Santísimo que confortará espíritus y en ellos vivificará las virtudes cristianas necesarias para luchar y vencer, se dará fin a estos cultos impetratorios de paz y de bendición para la Iglesia Católica y para Cuba.

NOTAS—En la fiesta de la tarde se regalará un número para la rifa de una preciosa imagen de San José que se hará al fin de la fiesta.

A estas fiestas se ruega encarecidamente la asistencia con la insignia de la Asociación correspondiente.

La Archicofradía del Milagroso Niño Jesús de Praga y las Hijas de María que les corresponden celebrar en este domingo su fiesta mensual unen sus cultos a estos en honor de San José cooperando de esta manera al mayor esplendor posible de estos cultos Josefinos.

Bien hacen los devotos josefinos en disponer se ore por la Iglesia y por la Patria.

Cuando el mundo ardía en los horrores de la Guerra Mundial, no vimos el arco-iris de la paz, hasta que las grandes potencias dispusieron y llevaron a cabo una oración pública.

Téngase presente esta exclamación del Señor:

«Sin mí nada podéis».

Hay que llamar al Señor en nuestra ayuda por mediación de la Oración.

«Pedid y recibiréis».
«Llamad y se os abrirá».
«Buscad y encontraréis».

Así habla Jesucristo.

Concurramos todos los ciudadanos a orar por Cuba para que el Señor derrame sobre ella los tesoros de la paz y la abundancia.

Reconozcamos que hemos pecado, y proclamemos nuestro firme propósito de buscar el reino de Dios y su justicia para que las demás cosas temporales, nos sean dadas por añadidura.

Gabriel BLANCO

PROFESIONALES

DOCTORES EN MEDICINA

DR. OCTAVIO RIVERO
TUBERCULOSIS, ENFERMEDADES PULMONARES, ASMA
Ex-Asistente del «servicio» del Profesor Sayé. (Barcelona); ex-Jefe del «servicio» de tuberculosis del Centro Gallego. Jefe Clínico del Dispensario Anti-Tuberculoso Municipal. Consultas diarias, Campanario 43. de 5 a 6.30 p. m. A-5848.
P-1 21828 1 Ag. 30

Dr. F. García Cañizares
Graduado de las Universidades de la Habana y Madrid.
Medicina General, Piel, Venereo y Sífilis.
San Nicolás 8, Teléfono M-9467.
P-1 24782 13 Oct 13

POLICLINICA INTERNACIONAL
Director: David Cabarrocas, San Miguel 130, entre Lealtad y Escobar, U-2737. Cuando vaya al Hospital, Casa de Socorro o Sociedades, fíjese en la Policlínica Internacional. Da gratis: Consultas, Reconocimientos, Rayos X., Rayos Ultravioletas, Luz Alpina, Medicinas, Inyecciones Intravenosas, Análisis, Curas, etc. Consultas de 9 a 4.
P-5 24591 11 Oct. 10.

DR. ABELARDO LABRADOR
Consultas gratis de 8 a 12. Pagas de 4 a 6 p. m. Medicina en general. Tratamientos, inyecciones intravenosas y análisis e investigaciones de todas clases, a precios muy económicos. E. Departamento de Laboratorio a cargo del doctor Leonardo García Fox, Catedrático de la Facultad de Medicina, Angeles 3, entre Reina y Estrella. Telf A-0801.
P-1 24077 5 Oct. 5

DR. FRANCISCO J. DE VELASCO
Corazón. Pulmones, Estómago, Intestinos.

DR. RUBEN DE VELASCO
Corazón, Pulmones, Enfermedades de los niños. Consultas de 12 a 2 y de 2a 4. días laborables. Horas especiales, previo aviso. Salud 34. Telf. A-5418.
P-1 24149 1 Sep 30

DR. HORACIO FERRER
OCULISTA
Consultas por turnos, de 2 a 6 de la tarde. Consultas a horas fijas, previamente concedidas, de 8 de la mañana en adelante, Avenida de Wilson y L. Vedado. Telf. F-4831.
P-1 23751 24 Sep. 24

DR. A. G. CASARIEGO
Catedrático de la Facultad de Medicina. Urólogo del Hospital Calixto García. Especialista en enfermedades de los Aparatos urinarios y genital, (hombres y mujeres). Consultas, de 2 a 6, en Neptuno 125.
P-1 22880 23 sep 22

DR. A. VENERO
Vías Urinarias, Impotencia. Sífilis. Curación rápida. Cuota semanal. Diatermia, Oznoterapia, etc., etc. Consultas de 10 a 12 a. m. y de 4 a 7 p. m., San Miguel 55, esquina a San Nicolás Telf. A-9380

p3 DENTISTAS.

DR. JOSE MARIA GATELL
CIRUJANO DENTISTA
Trasladó su Gabinete Dental a Campanario 72, entre Neptuno y Concordia, donde seguirá cobrando los mismos precios económicos. Extracciones, $1.00. Dentaduras completas, $10.00, consultas de 8 a 8.
P-1 23483 25 Sep. 24

LAS CATOLICAS CUBANAS

Gran movimiento se observa en el pabellón de Cirugía de la «Asociación de Católicas Cubanas» siendo dignas de especial mención entre otras operaciones, la practicada a la señora Encarnación de los Ríos, no sólo por lo arriesgado del caso que se intervenía sino por la avanzada edad de la paciente, 78 años, habiendo rebasado todo peligro

Así mismo merece particular atención la operación de bocio sufrida por la señorita María del Pilar Ríos, llevada a feliz término por los cirujanos de la casa, que se anotan un exito en cada intervención.

SUSCRIBASE Y ANUNCIESE EN EL «DIARIO DE LA MARINA»

PROFESIONALES

p4 COMADRONAS.

MARIA S. MOLINA, Comadrona «Hijas de Galicia», «La Purísima» y particular, últimos procedimientos. Hago asistencias. Precios módicos. Consultas gratis, diarias. U-4090. Neptuno 206-B., entre Marqués González y Oquendo.
P-4 24381 11 Sep 26

CONSUELO RUDA
Comadrona Hijas de Galicia y Centro Asturiano, ex-Interna de la Sala de Partos Balear. Consultas gratis en general, a todas horas, Belascoaín 74, altos Joyería, esquina a J. Peregrino. U-5824.
P-4 22872 23 Sep. 22

ESTRELLA VIÑALS, Comadrona «Hijas de España», Asociación de Damas La Purísima» y particulares. Ultimos procedimientos. Consultas gratis diarias. Precios módicos. San Rafael 152-N. esquina a Oquendo. Telf. U-2826.
P-4 15905 31 Jun. 30

p7 ABOGADOS Y NOTARIOS

DR. PEDRO PABLO LLAGUNO
Abogado y Notario. Administración de Bienes. Dinero en Hipotecas. Adelantamos los gastos en procedimientos hipotecarios. Declaración de herederos. MATRIMONIOS NOTARIALES, DIVORCIOS, con facilidades de pago. Toda clase de asuntos civiles. SAN NICOLAS 144, ESQ. A REINA. A-7893.
B-7 24865 15 Oct. 15

ALQUILERES

a1 HABANA

SE ALQUILA en $35. Primer piso, moderno, de Ricla número 85, con sala, cuarto, gabinete, recibidor, 4 amplias habitaciones, etc. Llave en los bajos. Informan: Tel. M-9093.
A-1 25115 18 Sept 28

SE ALQUILAN los altos de Antón Recio 73, entre Vives y Puerta Cerrada; sala, saleta y 2 cuartos. Precio de situación. La llave en los bajos. M-5172.
A-1 25110 18 Sept 21

LEA, QUE LE INTERESA:
EN $15.00, POR SU PRECIO NADA MEJOR
Se alquilan en $15, las cómodas y ventiladas casas bajas: calle Agustín Alvarez, números 3 y 15, entre Marqués González y Oquendo, a dos cuadras de Belascoaín y una del Nuevo Frontón, acabadas de pintar, compuestas de sala, saleta corrida, tres habitaciones, cocina, patio y demás servicios, con abundante agua, calle pavimentada y alumbrado toda la noche; vecindario de moralidad. Las llaves en el número 10. El que alquile durante el mes de septiembre, no le correrá el alquiler hasta primero de octubre. Informes: Edificio Bacardí, Apartamento 401, Francisco Torres. De 10 a 12 m. y de 3 a 5 p. m. Teléfono A-7830.
A-1 25088 18 Sept 24

SE ALQUILAN LOS bajos de Industria 16, tienen dos cuartos, baño intercalado, sala, comedor, cocina, cuarto y baño de criado. La llave en la misma. Informan: M. Gamba. Prado 110-A (altos). Teléfono A-8018.
A-1 25056 17 Sep 20

ALTOS FRESCOS modernos, baratos, se alquilan Arango 177 entre Ensenada y Atarés. Sala, comedor, baño intercalado, dos cuartos, terraza al fondo. Informes y Llave bajos. Sr. Dora.
A-1 25039 17 Sep 20

CONCORDIA 37, bajos, entre San Nicolás y Manrique; sala, recibidor, 4 habitaciones, comedor, cocina, cuarto y servicio criados. Llave en 1er piso. Informes: Industria 109.
A-1 25006 17 Sep 22

CAMPANARIO 48, segundo, esquina Virtudes, fresquísima. Alquilo, cuatro habitaciones, sala, comedor, recibidor, baños, cocina, llaves en la misma. Informes: Neptuno 106. Ferretería La Llave, A-9480. Alquiler módico.
A-1 25064 17 Sep 22

ALQUILO bajos de sala, saleta, comedor, cuatro cuartos, baño y cocina en $25.00. San Lázaro 136 entre Aguila y Blanco. Informan Teléfono: F-6141.
A-1 25000 16 Sep. 21

PEQUEÑO LOCAL, propio para venta de productos del país, puesto de frutas o lechería, Guasabacoa esquina a Herrero, se alquila barato, verlo de 2 a 6. Informan A-1294.
A-1 24979 16 Sep. 19

SE ALQUILAN ALTOS, Cuba 110, esquina a Sol, tres habitaciones, una azotea, sala, comedor, baño, servicio criados. Llave e informes, al lado.
A-1 24929 16 Sep. 19

SE ALQUILA EL PISO ALTO de la casa Carmen 33, entre Monte y Tenerife, compuesto de sala, comedor, dos cuartos, baño y cocina. La llave en el segundo piso. Informes: Sr. Lavandeyra. A-8903.
A-1 24971 16 Sep. 19

ALQUILO CASA, número 85 San Miguel, dos pisos, naves amplias para almacén, industria y comercio. Tiene cámara para fumigar tabaco. Informan: Cuba 52, de 3 a 5. Telfs. A-7625 y F-1490.
A-1 24970 16 Sep. 21

AMISTAD 58, (altos), entre Neptuno y San Miguel, sala, recibidor, 4 cuartos, baño, cuarto y baño criados, cuarto en la azotea. Llave en los bajos. Informan: F-4457.
A-1 24938 16 Sep. 19

ALQUILO CASA, Vapor 15, sala, tres habitaciones, patio, servicios en el patio. Informan: Telf. A-5540. Precio 15 pesos.
A-1 24952 16 Sep. 21

SE ALQUILAN ALTOS, Trocadero 73, sala grande, 6 habitaciones cuarto baño cocisa y patio. Precio mínimo, 30 pesos. Informan: Telf. A-5540.
A-1 24951 16 Sep. 21

ALQUILERES

a1 HABANA

SE ALQUILAN
GERVASIO 200, próxima a Estrella, sala, comedor, tres habitaciones, baño y cocina. Muy barata. Llave: San Miguel 183-B de 2 a 6 p. m.

SAN MIGUEL 183, B, próxima a Soledad, sala, saleta, tres habitaciones baño completo, cocina. Alquiler reducido. Verla de 2 a 6 p. m.

SUAREZ 137, BAJOS, modernos, sala, dos habitaciones, baño completo, comedor, cocina. Muy baratos. Verla de 8 a 12.

INFORMES: COMPAÑIA DE SEGUROS "EL IRIS"
Empedrado No. 34. Telf: A-1294.
A-1 24980 16 Sep. 19.

ALQUILO PISO independiente, San Miguel 59, bajos, entre Manrique y San Nicolás, sala, comedor, tres habitaciones, baño intercalado, cocina y servicio criados y patio. Precio, 32 pesos. Telf. A-5540.
A-1 24950 16 Sep. 21

SE ALQUILA, NEPTUNO 27, altos, compuesta de dos amplias habitaciones, comedor, cocina y baño intercalado, en 23 pesos. Informan en la misma. Telf. A-9783.
A-1 24926 16 Sep. 19

ALQUILO NEPTUNO 32, segundo piso. Se compone de sala, saleta, comedor, cuatro habitaciones y servicio completo. Informes: Cuba 100. A-2596.
A-1 24822 14 Sep. 20

ALQUILO SOL 10, primer piso. Se compone de sala, saleta, 3 habitaciones, comedor cocina y demás servicios. Informes: Cuba 100. A-2596.
A-1 24823 14 Sep. 20

ALQUILO MUY BARATOS, los cómodos y frescos altos de Aguiar 122, entre Teniente Rey y Muralla, agua abundante. La llave en la misma. Informan: A-3329.
A-1 24894 15 Sep. 19

SE ALQUILA el 2do piso de la casa Esperanza 133, esquina a Carmen; compuesto de sala, dos cuartos, baño completo y cocina, de construcción moderna. Precio $14.00. La llave, en el mismo. Informan: Monte 320, teléfono A-9895.
O-1 24567 11 Sep. 20

ALQUILO, VIVES 196, bajos. Se componen de 2 habitaciones, comedor, cocina y demás servicios. Además tiene un salón propio para establecimiento o depósito. Informes: Cuba 100. A-2596.
A-1 24826 14 Sep. 20

SE ALQUILAN LOS ALTOS de Espada 130 y bajos del 132, a media cuadra de Carlos III y Someruelos 46, bajos, compuestos de sala, saleta, tres habitaciones y servicios. La llave e informes: Zanja 128. U-1287.
A-1 24835 14 Sep. 19

ALQUILO, VIRTUDES 109, bajos. Se compone de sala, saleta, 4 habitaciones, cuarto para criados comedor y servicios sanitarios. Informes: Cuba 100. A-2596.
A-1 24824 14 Sep. 20

ALQUILO, VIVES 196, altos. Se componen de sala, saleta, tres habitaciones cocina comedor y demás servicios. Informes: Cuba 100. A-2596.
A-1 24825 14 Sep. 20

VIVES 158, ENTRE CARMEN y Figuras, acabada de reparar y pintar, sala, 4 cuartos, cocina y baño, 15 pesos. The Trust Company of Cuba Obispo 53. M-6917.
A-1 24793 14 Sep. 19

SAN JOSE 38, ALTOS, entre Manrique y San Nicolás, sala, comedor, 3 cuartos, cocina y baño. Informan: The Trust Company of Cuba, Obispo 53. M-6917.
A-1 24795 14 Sep. 19

SE ALQUILA LA ESQUINA de San Joaquín y San Ramón, con sala, comedor, cuatro cuartos y servicios. Precio 15 pesos. Informan: Diez de Octubre 230. Telf. I-2262.
A-1 24788 14 Sep. 20

NEPTUNO 162, ENTRE Escobar y Grvasio, se alquilan 1ro. y 2do piso. Llave, en la casa Burgué. Informes en Hotel Inglaterra, Sr. Martínez.
A-1 24647 12 Sep 20

JOVELLAR 8, ENTRE Aramburu y Hospital, magníficos pisos, sala, saleta, 3 habitaciones grandes, baño completo, comedor, cuarto y servicio criados. Alquiler módico. Informan: en la misma. F-5487.
A-1 24715 13 Sep. 19

TROCADERO 44, ALTOS, entre Aguila y Amistad, sala, comedor, 3 cuartos, cocina y baño, dos cuartos con servicios, en la azotea. Informan: The Trust Company of Cuba, Obispo 53. M-6917.
A-1 24792 14 Sep. 19

SAN RAFAEL 43, alquilo primer piso nuevo, lujoso, sala, comedor dos habitaciones buen baño cuarto y servicio de criados. $25.00. Informan en el mismo piso.
A-1 24642 12 Sep 22

CONSULADO 45, primero y segundo pisos, sala, saleta, comedor, baño completo, seis cuartos, con lavabos agua corriente. Precios rebajadísimos. Llave misma calle número 41. Informes: A-5361.
A-1 24357 9 Sep. 24

CASAS MODERNAS, bien situadas, Habana y Luyanó, sala, recibidor, 2, 3 y 4 habitaciones, comedor baño, cocina y patio. Desde 10 pesos en adelante. Ferretería, Belascoaín esquina San Rafael. U-5215.
A-1 24410 9 Sep. 19

SE ALQUILA UN PISO ALTO en Obrapía 65, compuesto de sala, saleta, comedor, cinco habitaciones, baño intercalado, cocina de gas. Precio de situación. Telf. A-3314.
A-1 24389 9 Sep. 19

VILLEGAS 111, ALQUILO primer piso moderno, muy cómodo, sala, recibidor, cuatro cuartos, baño intercalado, servicios, comedor, cocina gas. Informan: A-9745.
A-1 23971 4 Sep. 19

ALQUILERES

a2 VEDADO

BARATISIMOS ALTOS DE ESQUINA, EN EL VEDADO $25.00.
Se alquilan los modernos y frescos altos, calle Diez número 199, esquina a 21, y los altos de Diez número 197, entre 19 y 21, compuestos de sala, saleta corrida, tres habitaciones, baño completo intercalado, calentador, cocina y servicio de criados. Abundante agua. Llave en la misma. El que alquile durante el mes de septiembre, no le correrá el alquiler hasta primero de octubre. Informes: Edificio Bacardí, Apartamento número 401, Francisco Torres. De 10 a 12 m. y de 3 a 5 p. m. Teléfono A-7830.
A-2 25089 18 Sept 24

VEDADO: H. NUMERO 135, entre 13 y 15, jardín, portal, sala, 2 cuartos, comedor, servicios, traspatio; altos, terraza, 4 cuartos, baño. Informan: 15 y H. núm. 190.
A-2 24977 16 Sep. 22

SE ALQUILA, EN LINEA 104, Vedado, un moderno apartamento con sala, saleta, comedor, baño en colores, 4 habitacioses y garage, acera de la brisa. Informan en la misma.
A-2 24944 16 Sep. 19

VEDADO: C. NUMERO 266, entre 27 y 29, sombra, 3 cuartos, servicios y cuarto de criados independientes, 25 pesos. Informan: A-9665.
A-2 24925 16 Sep. 19

CALLE DOS ENTRE 21 y 23. Alquilo espléndido chalet dos plantas, muy fresco. Planta baja: portal, recibidor, living-room, sala, comedor, pantry, cocina, despensa, 3 cuartos crnados, servicio de criados, garage para 3 máquinas. Planta alta: 6 hermosos cuartos, 2 baños lujo, hall y terraza. Informes: Cuba 81, altos. Telf. A-4005.
A-2 24907 15 Sept 21

SE ALQUILA calle O núm. 8, edificio Piloto, un piso con muchas comodidades; tiene garage y elevador; puede verse a todas horas. Informan en la misma.
A-2 24903 15 Sept 20

VEDADO, B número 2. Alquilo modernos espaciosos bajos acabados de pnitar, jardín, portal, sala, saleta, 7 cuartos, comedor al fondo. Otra igual por 3a. Baratísimas. Informes allí.
A-2 24919 15 Sept 21

VEDADO: CALLE J. número 117, entre Línea y 11. Se alquilan magníficos altos de esta casa, con 4 cuartos. Llave e informes en la misma.
A-2 24832 14 Sep. 19

C. NUMERO 133, entre 13 y 15, jardín, terraza, sala, comedor, 3 cuartos, 3 baños completos, en los bajos; sala, comedor, 3 cuartos, 2 baños y cocina, en los altos, Obispo número 53. M-6917.
A-2 24791 14 Sep. 19

F. NUMERO 266, ACERA brisa, sala, hall, 8 cuartos, 2 baños, comedor, pantry, cocina, cuarto y baño criados, garage, cuarto chofer. Informan: M-2367.
A-2 24588 11 Sep. 20.

VILLA COQUETA, 23 entre B y C, sala, saleta, seis cuartos, baño intercalado, comedor, pantry, cocina, dos cuartos de criados y garage. A-2980 y F-5037.
A-2 24579 11 Sep. 21.

SE ALQUILAN
En 21 pesos, los frescos y modernos bajos de 12 número 25, Vedado. Llaves encargado. Informan en Compostela 94, primer piso.
A-2 24722 13 Sep. 19

5a. 44.1|2 VENTILADO alto independientes, casi en frente del Colegio de las Hermanas Dominicas; portal, hermosa sala, comedor, tres habitaciones, y el servicio necesario. Precio de situación. F-5469.
A-2 24580 11 Sep. 19.

a3 CERRO Y PALATINO

CHALET AMPLIO, cómodo en la Calzada del Cerro 552 esquina a Peñón, jardín, portal y terraza al frente. Vestíbulo, sala y saleta, galería biblioteca y comedor. Seis habitaciones y dos baños. Pantry cocina y garage par dos máquinas. Dependencias de criados. Precio de situación. Informan F-6348.
A-324994 16 Sep 20

SE ALQUILA la casa San Antonio 20, entre Magnolia y Florencia; sala, 4 habitaciones y 2 servicios. Precio de situación. Informan: San Lázaro 281.
A-3 24876 15 Sept 23

SE ALQUILA: Macedonia 6, altos, Cerro; portal, sala, 3 cuartos comedor al fondo servicios modernos, muchas comodidades. $15.00. Llaves en los bajos.
A-3 24633 12 Sep 27

a4 MARIANAO Y SUS REPARTOS

AMPLIACION ALMENDARES
Calle E. entre 12 y 14, una residencia a precio de una casa, sala, comedor, siete habitaciones, dos baños, garage doble, servicio criados, hermoso jardín andaluz, patio y frutales. Llaves al lado. Véala y ofrezca. Informes: A-1102. Extensión 54.
A-4 24932 16 Sep. 19

a5 J. DEL MONTE Y LA VIBORA

EN 15 PESOS, ALQUILO casa, calle Cortina 6, portal, sala, saleta, 3 cuartos, baño intercalado, comedor, cocina, a media cuadra del Instituto Inclán, dos cuadras del Colegio Champagnat. Dueño: Telf. F-4357.
A-5 24935 16 Sep. 21

ALQUILO, A UNA CUADRA Calzada Jesús del Monte, Pamplona 21-A., sala, comedor, tres habitaciones, buen baño y cocina. Llave: Botica. Informes: X-1396.
A-5 24923-24 16 Sep. 19

LUJOSA RESIDENCIA, calle Heredia número 4 entre Luis Estévez y Estrada Palma, Víbora, siete dormitorios, dos baños, espléndidos jardines con 2,000 metros. Telf. A-7636.
A-5 24728 13 Sep. 21

FOLLETIN 38

CONCORDIA MERREL

LA SOMBRA DE LOS MASON

Version española de
EDUARDO TODA VALCARCEL

EDITORIAL JUVENTUD, S. A.
Provenza 216 y Aribau 107 y 109
BARCELONA

(De venta en la Librería Wilson, Obispo 52. Teléfono A-2298)

rias otras cosas embargaban su ánimo; entre ellas Togs, casi tanto como «el Rojo» y, en ocasiones, como Jaime. No sabía qué partido tomar respecto a Togs. Para ella, en cierto modo, una tentación. ¡Sería tan sencillo casarse con Togs y dejarse ofrecer por él cuantas comodidades el afecto y la riqueza pueden aportar! Quizás con el interés de una nueva vida y de nuevos horizontes llegaría a adormecerse el dolor de su amor por Jaime. Al fin y al cabo éste no había de ser para ella ¿por qué no hacer dichoso a Togs a la vez de lograr una relativa tranquilidad para sí misma? Reconocía que proceder así, sería «servirse» de Togs. Y...no se merecía tal conducta. Pero... a veces sentíase tan sola, tan desesperadamente necesitada de amor y de consuelo.... ¿Y si dejarse la solución al propio Togs? Si le dijese el verdadero estado de su corazón, dejándole decidir si seguía deseándola o no? En su cerebro, las ideas iban entretegiéndose, formando una urdimbre cuya extraña trama la sorprendía hasta que, llamándose a sí misma al orden, procuraba apartarlas. A decir verdad, Togs no había vuelto a hacer la menor alusión a su petición, y la muchacha llegaba en ocasiones a preguntarse si lo habría olvida o si se habría arrepentido de su primer impulso. Pero una tarde se presentó en la casi anunciando que, concluídas sus vacaciones, se reintegraría al día siguiente al negocio «de sus mayores», y venía a despedidse.

—Aprovecho la ocasión para observar que cuando Shakespeare dijo que «la separación es un dulce dolor» no sabía lo que se decía.

Su visita fué breve, y Juana estuvo durante ella azorada y violenta. Hablaron de diversidad de cosas al desgaire, convencidos ambos de la falta de interés de cuanto estaban diciendo. Cuando le rogó que le acompañase parte del camino, ella accedió, llevándose a «Bully» para el regreso. Ya afuera:

—¿Conque dificultades, eh? Y ¿sentimentales? —dijo él como si continuasen la conversación empezada tres semanas antes. —Me parece comprender, Juana. ¿Está usted interesada por otra persona?

—Sí.—Su voz era casi inaudible.

—Y...¿no tiene remedio?

No.

Un silencio. Después.

—¿Y si yo aprovechara.. esa salida, Togs?

—¿Yo?— la palabra fué como un disparo en sus labios.

Ella asintió con la cabeza, incapaz de pronunciar palabra. Tenía la impresión de haber hecho algo irremediablemente fatal.

Tras una pausa exclamó él:

—¡No sé!...¡Juana.. Juana!

Su voz temblaba de emoción. La muchacha se sorprendió, pues no le había visto nunca perder el dominio de sí mismo.

—Usted...no podría, de fijo, aceptarme en esos términos —le dijo luego lentamente.

—Mi impulso es decirle que la quiero en esos y en todos los términos, ahora y siempre— dijo Togs. —Pero ...no debo decirlo... querida, no me «deje» decirlo. Pero en realidad, alguna vez, «desea» usted tomar esa salida... estará «siempre» abierta, a su disposición; «siempre», absoluta... totalmente... a su disposición. —Sus palabras se fueron espaciando. Luego añadió: —Y ..me marcho, ahora que aun me queda un destello de lucidez. —Se alejó, presuroso, bajo los árboles, sin volver la cabeza.

Ella le contempló hasta perderle de vista, experimtentando un violento deseo de echarse a llorar como una criatura. Había cometido una mala acción, se dijo a si misma agraviando a Togs y haciéndole aún más difícil su camino.

De pronto interrumpió el hilo de sus pensamientos un ladrido ronco, peculiar en «Bully», cuando seguía alguna pista. Le miró vivamente; el perro tenía la nariz pegada al suelo, rastreando junto a la valla, o cerca, que atravesaba el predio hacia los pinares. En la tranquilidad vespertina el ladrido volvió a resonar trágico.

Juana recorrió los alrededores con la vista. No se divisaba a nadie. «Bully» saltó la cerca ágilmente, pro siguiendo su rastreo por la vereda, deteniéndose para volver a ladrar. Algo seguía. La muchacha tembló al pensar que ese «algo» pudiera ser «el Rojo», mas, aun así, determinó averiguarlo y, saltando la cerca, siguió al perro hacia el bosque.

Caía rápidamente el crepúsculo y la repentina simiobscuridad del pinar era desconcertante. Tras un mento de vacilación y pausa, Juana prosiguió. «Bully» ya no ladraba, continuando su búsqueda tenazmente por entre la hojarasca, y la maleza. De pronto, rasgó el silencio un agudo grito que sobrecogió a la muchacha.

—¡No! ¡No! ¡No quiero darle mis «pedazos de brillante»!

Al grito siguieron palabras violentas, y Juana reconoció la voz de Divky Shoon procedente, al parecer, de la cabaña. Alguien debía haber puesto mano en los tesoros del infeliz. En los últimos tiempos, había hecho de la choza en parte vivienda y museo, decorándola con todas sus riquezas de«brillante». Se dirigió hacia ella. Al acercarse vió salir por la ventana una mano que sostenía una hoja de papel; mano sucia, de largos dedos, inconfundibles, de Dicky el bobo.

—¡No quiero que se lleve mis cosas! ¡No quiero!— repetía gritando.

La mano desapareció después de soltar el papel, oyéndose ruido de contienda. Evidentemente, era algo que Dicky tenía en particular aprecio y quería salvar a toda costa. ¿Volverían a molestarle los zagaletones del pueblo? ¿o era... o podía ser..? Al llegar a la cabaña, Juana recogió el papel, guardándoselo en el bolsillo sin detenerse a mirarlo. Después abrió la puerta y entró.

El blanco rostro de Dicky se le apareció en seguida en la penumbra, pero le costó un momento reconocer en la otra talluda figura a Mason «el Rojo». Tuvo que llevarse las manos a la boca para ahogar el grito que subía de su garganta. Vió que «el Rojo» tenía cogido al bobo por el cuello y le zarandeaba mientras él se defendía con las uñas y a patadas.

—¡Suéltale!

El tono de Juana fué seco y perentorio. Mason «el Rojo» se volvió hacia ella soltando a Dicky y acercóse. «Bully», al lado de la muchacha, ladró ferozmente. Masón dió un paso atrás.

—¿Eres tú. Juana? —fueron sus primeras palabras.

En la obscuridad, la joven pudo darse cuenta de que iba considerablemente más atildado, que de costumbre, y su tono era también más sosegado y quieto de lo que recordaba.

—Ahora iba a verte. ¿Qué hace este pillastre en mi cabaña?

—Cuida de ela por encargo mío. Y...no tolero que se le maltrate— contestó. ¿Qué estaba buscando?

—Eso es cuenta mía.

—¡En el año 1066—gritó de repente Dicky— sopló un viento rojo y se llevó todos mis pedazos de brillantes!

—¡Cálate! —conminó «el Rojo»

—Yo te ayudaré a recogerlos— dijo la muchacha.

—Nada de eso —exclamó su tío cogiéndola por un brazo. —Tú vienes conmigo a casa. Tenemos que hablar.

La sacó afuera, tocando al pasar a «Bully» en la cabeza. El perro se dejó acariciar hoscamente y «el Rojo» retiró al punto la mano. Cuando un perro deja de ser amistoso vale más estar prevenido.

Juana no sabía qué hacer. ¿Desasirse de Mason y correr a Grey Gates a avisar al Squire? ¿Enterarse primero de lo que su tío tenía que decirle? Anheló que Togs estuviese aún a su alcance. Antes de que adoptase una decisión, «el Rojo» la llevó junto a la ventana de la choza.

—Ese granuja tiró algo por aquí —dijo.—Y me gustaría saber qué era. ¿Lo viste tú? — preguntó volviéndose vivamente.

—No—contestó sin vacilar ella.

—Bueno; tiempo tendré de hacerme con elo—dijo.

—¿Crees prudente «después de lo que ha pasado», que te vean por aquí? —le preguntó.

Mason contestó con una risa breve y desagradable:

—No hay en Grey quien se atréva a hacerme algo. Y si lo intentasen tengo la respuesta a punto. Durante las pasadas semanas no he estado ocioso, muchacha, puedes apostarte lo que quieras.

Sin saber qué hacer o qué decir, Juana caminaba al lado de su tío. Se alegró de ver que le había perdido por completo el miedo, con una especie de liberación nunca sentida antes. Era como si la odiosa sombra se hubiese, al menos temporalmente, dispersado.

—Esa cabaña es mía —dijo él de pronto— y no quiero que ese simple se establezca en ella. ¿Me entiendes?

—No la ha usado nadie —contestó la muchacha.—Y... no acierto a ver la más fútil razón para que el infeliz no guarde ahí sus tesoros.

—Tengo algo más importante en que emplearla — protestó él; y repito que ha de levarse cuanto antes todas esas porquerías suyas si no quiere que haya «jaleo».

—Bien está; se lo diré.

—Con tal deque lo haga, me da igual que se lo digas tú.

—Y...no le pongas la mano encima, tío— su acento era resuelto y positivo.

—¿Cómo? ¿Cómo? —preguntó él poco habituado a semejante tono en ella.

M.E.C.D. 2016

ALQUILERES

a5 J. DEL MONTE Y LA VIBORA

GOICURIA ESQUINA a San Mariano, jardín, portal, recibidor, cocina, repostería, comedor y servicios, bajos; habitaciones y baño, altos, dos cuartos servicios y baño aparte, Obispo número 53. M-6917.
A-5 24789 14 Sep. 19

SANTA CATALINA, sin número, altos, esquina a Goicuría, terraza, sala, comedor, 3 habitaciones, hall, baño y servicio criados. Informan: The Trust Company of Cuba, Obispo número 53. M-6917.
A-5 24794 14 Sep. 19

JOSEFINA 23, ESQUINA a Segunda, Víbora, 2 plantas, sala, comedor, 2 cuartos, cocina baño patio y garage, bajos; cuarto con baño y closet, altos, terreno anexo, 20 pesos. The Trust Company of Cuba, Obispo número 53. M-6917.
A-5 24790 14 Sep. 19

a6 SANTOS SUAREZ Y MENDOZA

SAN BERNARDINO 24, entre Durege y Serrano, casitas modernas, ventiladas, a una cuadra de los ómnibus, y de los tranvías Santo Suárez; a 7 y 8 pesos. Informan en la misma. M-6172.
A-6 25109 18 Sept 21

CASA MODERNA: $16.00. Portal, sala, 2 habitaciones, baño intercalado, comedor cocina, buen patio, lavadero, clara y fresca. Zapotes No. 42, entre San Julio y Paz. Informan al lado.
A-6 24976 17 Sep 21

7 PESOS, ALQUILO casita con sala, cuarto y baño, con agua caliente, San Julio 27, entre Zapotes y San Bernardino, a una cuadra tranvías y ómnibus, Santos Suárez. Llave, al lado.
A-6 24869 15 Sep. 20

SE ALQUILAN dos casas Luis Estévez letra A, B, esquina Juan Delgado con dos cuartos, sala, comedor, baño intercalado; patio y cocina, portal y jardín; están muy frescas y modernas y se dan baratas. Informan Obispo 31, Telf. A-1706. La llave al lado.
A-6 24561 11 Sep. 19.

SE ALQUILAN, SANTA IRENE 41 y 47, con portal, sala, comedor, cuatro cuartos, baño intercalado, cuarto de criados, patio y traspatio. Precio: 32 pesos. Llaves en el 43. Informan: M-7957.
A-6 24344 9 Sep. 19

a7 LUYANO

SANTA ANA Y ENSENADA. Se alquila una casita moderna en $10, a una cuadra de la Calzada de Luyanó y dos de la Calzada de Jesús del Monte. Informan en la bodega.
A-7 25111 18 Sept 21

LUYANO 129, ALTOS del Colegio «San Luis» 6 cuartos, 3 terrazas y demás servicios. Precio rebajado, 30 pesos. Casa de reciente construcción y muy fresca. Llaves, Conserje Colegio. Telf. A-2686 y F-1966.
A-7 24418 16 Sep. 22

SE ALQUILA la casa calle Rodríguez 49 entre Rosa Enríquez y Manuel Pruna. La llave en el 51. Informes: calle O número 8, Edificio Piloto.
A-7 24905 15 Sept 20

ALQUILO, HERRERA 32, (Luyanó). Se compone de sala, tres habitaciones, patio traspatio y demás servicios. Informes: Cuba 100. A-2596.
A-7 24821 14 Sep. 20

a9 ARROYO APOLO-CALABAZAR

SE ALQUILA una casa quinta en el Calabazar, calle Mireles 3. La llave en la bodega. Informan: calle O número 8, Edificio Piloto, Vedado.
A-9 24906 15 Sept 20

a12 GUANABACOA-COJIMAR

GUANABACOA NUMERO 26 esquina a Herrera, sala, saleta, cuatro habitaciones, servicio intercalado, patio, agua abundante, 15 pesos. Informan: Sr. Pasarón, San Rafael 39, altos, a todas horas.
A-12 24399 9 Sep. 19

b1 NAVES Y LOCALES

ALQUILO PLANTA BAJA, Habana 109, casi esquina Teniente Rey, 300 metros, propia para almacén o depósito, arata. Su dueño: Calle 6 número 206, Vedado. Telf. F-1409.
B-1 24827 14 Sep. 24

SE ALQUILA espléndido local propio para industria o comercio en Bruzón entre Montoro y Pozos Dulces, a una cuadra de la carretera Rancho Boyeros. Informan: Teléfono A-7674.
B-1 24306 8 Sept. 23.

COMPOSTELA 102 y 104. Se admiten ofertas por este amplio y bien situado local propio para industria o comercio. Informan: Teléfono A-7674, Banco Asturiano.
B-1 24307 8 Sept. 23.

b2 APARTAMENTOS

THE GARDEN VILLAGE. Frescos apartamentos estilo español, rodeados espacioso jardín. Sala, pequeño comedor, habitación, cocina y baño, 12. A entre 10 y 12, Almendares. Informes: F-3055.
B-2 25112 18 Sept 21

Pedro Morales Santa Cruz
SAN LAZARO Y N.
OCHO PISOS
Se alquilan modernos y ventilados apartamentos desde $18.00 a $55.00, con una a cuatro habitaciones y su respectiva sala, comedor, hall, baño, cocina y cuarto con servicio de criado. Tienen vista al mar y la ciudad.
ELEVADOR DIA Y NOCHE
INFORMES DE 9 a 12 EN EL MISMO EDIFICIO

b3 DEPARTAMENTOS

REINA 46, ESQUINA Manrique. Departamento azotea en cuarto piso, punto ideal, dos grandes habitaciones mampostería, otra madera, y demás servicios, $15.00. Llave: informes bajos bodega.
B-3 25069 17 Sep 19

ALQUILO. Departamentos modernos con y sin muebles y comida Edificio de ocho pisos, elevados día y noche. Informan 6 esquina a 11 Vedado Teléfono F-6141.
B-3 24999 16 Sep. 21

b4 HABITACIONES

BARATAS, HERMOSAS Y FRESCAS HABITACIONES, POR LO QUE OFREZCAN
Y un apartamento con dos habitaciones, en Maloja número 1, esquina a Monte y Aguila, con vista a la calle, a $6, $8, $10 y $12. La llave en la misma. El que alquile durante el mes de septiembre, no le correrá el alquiler hasta primero de octubre. Informes: Edificio Bacardí, Apartamento número 401, Teléfono A-7830, Francisco Torres. De 10 a 12 m. y de 3 a 5 p. m.
B-4 25090 18 Sept 24

REINA 83, ESQUINA a Manrique, altos Botica, habitaciones amuebladas, ventiladas, para hombres solos, con buena comida y desayuno. Orden. Precio, desde 15 pesos al mes, A-5587.
B-4 24888 15 Sep. 20

EN LUJOSO edificio, magníficas habitaciones y apartamentos. desde $10 Baño privado, agua caliente luz, teléfono. Rogamos referencia. San Rafael 27, entre Rayo y San Nicolás.
B-4 24593 11 Sep. 21

ALQUILERES

b4 HABITACIONES

VEDADO: LINEA 91 esquina 6, casa honorable. Alquilo hermosísima habitación con baño y closet. Caben 4 personas, servicios, magnífica comida. Precio reducidísimo. Otra, propia matrimonio, magnífica. Telf. F-5632.
B-4 24969 16 Sep. 29

LINDA, FRESCA, moderna habitación, baño privado, balcón calle, con todo servicio, tres excelentes comidas: $25. San Lázaro 490, esquina M. Elevador, garage. Frente a Universidad.
B-4 24578 11 Sep. 19.

EDIFICIO "Cuba", seis pisos. Empedrado 42. Se alquilan habitaciones baratas. Alquiler rebajado este mes. Elevador, luz, lavabo. Local en la planta baja. Telfs. M-5113 y M.-2515.
B-1 23827 31 Sep. 30

b5 CASAS DE HUESPEDES

CASA DE HUESPEDES «La Isla» precioso departamento, con vista al Parque Fraternidad, hermosa habitaciones, baños modernos, agua caliente, comida excelente. Precios reducidos. Monte 53, entrada por Factoría. A-9211.
B-5 25043 17 Sep 20

b6 HOTELES

THE SAVOY
F. Y 15, VEDADO
TELF. F-6616
Situado en un lugar alto del Vedado. Con fácil y frecuente comunicación con la Ciudad y Repartos. Rodeado de jardines. Con 600 metros de hermosos portales. Las habitaciones tienen ventilación directa, closet y baño particular, con agua fría y caliente. Precios moderados, incluyendo tres excelentes comidas al servicio de mesas separadas para cada familia.
B-6 21824 1 Ag. 31

HOTEL VANDERBILT
Neptuno 309, esquina Mazón, Loma de la Universidad, habitaciones muy frescas, con baño privado, propio para matrimonio. Cerca de los Hospitales «Calixto García» y «Mercedes».
B-6 22887 23 Sep. 22

HOTEL RITZ
NEPTUNO Y PERSEVERANCIA
En lo más céntrico de la Ciudad. Precios económicos, por mensualidades. Abonados a la carta, en el Restaurant. Telf. M-5961.
B-6 23942 4 Sep. 19

IDEAL ROOM
PRADO 93-B (Por pasaje)
Apartamentos y Habitaciones, precios especiales a familias estables. Señoras que su vida sea dudasa, agradecemos no presentarse. Visítenos antes mirar en otra parte. No pierda tiempo, casa tranquila, estricta moralidad y garantía. Se alquila a personas del interior. Abonos al comedor: $12.00, mensuales. Casa recién reformada por sus nuevos dueños.
B-6 23107-108 24 Sep. 23

LAS TULLERIAS
AV. BELGICA 91, ANTES MON-serrate, A-3648. El preferido de las familias. Higiénico. Económico. Todas las vías comunicaciones por la puerta. Cerca tiendas y teatros. Comida excelente. Visítenos hoy mismo.
B-6 24306 8 Sept. 23

b10 PERDIDAS

SE HA PERDIDO un perro amarillo, mezcla de Pomeranio, responde por Yaki, se gratificará espléndidamente. Calle E entre 16 y 18, Repto. Almendares. Telf. FO-2831.
B-10 25008 17 Sep 20

SE HA EXTRAVIADO un perrito Pekinés color carmelita, no tiene dientes y entiende por Tutti, será gratificado el que lo devuelva en 13 entre K y L, Vedado, edificio López Serrano a la Srta. María Galbis.
B-10 24984 16 Sep. 19

SE SOLICITAN

b9 AGENCIAS DE COLOCACIONES

LA AGENCIA de colocaciones más antigua y más conocidas en la Habana. es la AGENCIA BEER por sus empleados de oficina y domésticos, BEERS, A-3070. Seriedad y formalidad en los tratos.
B-9 24985 16 Sep. 22

s1 CRIADAS CRIADOS.

SE NECESITAN: una criada para las habitaciones, sueldo $15; un criado de mano y un jardinero, $20 cada uno, que tengan referencias. Compostela 58.
S-1 25104 18 Sept 20

SOLICITO DEPENDIENTE para restaurant, que hable inglés y español, también una muchacha que hable inglés y español que sepa servir la mesa. Monserrate 69, restaurant antiguo Jardín.
S-1 25062 17 Sep 19

s3 MANEJADORAS.

SOLICITO BUENA manejadora, de color, con referencias en Avenida de la Paz No. 4, casi esq. a Columbia.
S-3 25029 17 Sep 20

s14 SOLICITUDES-VARIAS

ASMA
Probar para creer. Por violento que sea un ataque de asma, desaparece en veinte minutos con la primera dosis del nuevo producto **LACTUSAN.** No contiene narcóticos calmantes, ioduros, ni ninguna otra droga alterante. Recorte este anuncio y pase a recoger una **muestra gratis.** Debe venir el paciente personalmente. Infanta 59, entre Carlos III y Estrella, Habana. Teléfono: U-4000, Farmacia. También la enviaremos por Correo al recibo de diez (10) centavos en sellos.
S-14 24573 11 Oct 10

SE OFRECEN

s1 CRIADAS Y CRIADOS

DESEA COLOCARSE joven español, de criado de manos, conoce a la perfección este giro; ha trabajado en buenas casas, teniendo buenas referencias. Tel. A-3343.
O-1 25103 18 Sept 21

SE DESEA COLOCAR criado de mano, peninsular, de mediana edad, sabe servir mesa, va a cualquier lugar de la isla; tiene referencias. Informes: Teléfono A-1878.
O-1 25087 18 Sept 21

ESPAÑOL, 17 años, para camarero o comercio; también en casa particular para limpieza. Luis. F-6631. Hotel Vedado.
O-1 25092 18 Sept 20

SE DESEA COLOCAR una joven española, para criada de manos; tiene referencias. Informan en el teléfono M-4648.
O-1 25033 17 Sep 20

SE OFRECEN

s1 CRIADAS Y CRIADOS

SE OFRECE CRIADO español con referencias de familias americanas, sirve rusa, francesa, hace cocktails, es fino y trabajador, con diez años de práctica. Telf. A-3318, José.
O-1 25047 17 Sep 19

JOVEN ESPAÑOLA, desea colocarse de criada de manos o para cuartos, sabe algo de costura; tiene referencias. Teléfono F-2084.
O-1 25045 17 Sep 20

DESEA COLOCARSE una joven española para cuartos o comedor, lava y plancha ropa fina, es trabajadora. Teléfono U-8239, Isabel.
O-1 25035 17 Sep 19

DESEA COLOCARSE, una joven española, para criada de manos, lava y plancha ropa fina; tiene referencias, pregunten por Alina. Telf. U-8239
O-1 25036 17 Sep 19

DOS JOVENES DEL país, desean colocarse en casa de moralidad, para limpiar, preferible el Vedado. Informe: F-4747.
O-1 25037 17 Sep 19

SE DESEA COLOCAR una joven española, para cuartos y coser sabe servir a la rusa; tiene buenas referencias de donde ha trabajado. Teléfono F-6169.
O-1 25065 17 Sep 19

DESEA COLOCARSE un joven español, de criado de manos, acostumbrado a servicio fino, sabe limpiar máquinas; tiene buenas referencias de las casas que sirvió. Informan: A-9398.
O-1 25031 17 Sep 20

DESEA COLOCARSE una muchacha española de criada de manos o manejadora y lo mismo para cocinar, siendo poca familia. Recomendaciones de la casa que trabajó. Telé. F-6112.
O-1 25030 17 Sep 20

DESEA COLOCARSE joven española de criada de manos o de cuartos, entiende algo de costura y zurce bien; tiene buenas referencias. Teléfono M-4683.
O-1 25052 17 Sep 19

DOS SIRVIENTAS españolas, desean colocarse; una para criada y la otra cocinera; las dos saben cumplir con su obligación y tienen garantías. Aguila 231. Telf. A-3090.
O-1 25026 17 Sep 20

SE DESEA COLOCAR una muchacha para cuartos y coser o para todos los quehaceres, siendo corta familia. Teléfono FO-7452.
O-1 25025 17 Sep 19

SE DESEA COLOCAR una muchacha, para criada de manos o por horas. Telf. A-7379. Prgunte por Carmen.
O-1 25038 17 Sep 20

DESEA COLOCARSE una joven del país, para criada de manos; tiene referencias. F-3346.
O-1 25028 17 Sep 19

DESEA COLOCARSE una española para criada de manos o para cocinar de corta familia. Telf. M-9589.
O-1 25023 17 Sep 20

JOVEN ESPAÑOLA, desea colocarse criada de manos, no le importa salir al campo, excelentes recomendaciones. Telf. A-0134.
O-1 25021 17 Sep 20

SE OFRECE UNA muchacha para criada de manos; tiene buenas referencias. M-2445.
O-1 25015 17 Sep 20

SE DESEAN COLOCAR dos españolas para criada de manos y entienden algo de cocina. Informan: A-8779.
O-1 25055 17 Sep 19

SE OFRECE JOVEN española, para criada de manos o de cuartos, sabe cumplir con su obligación. Informan: A-3832.
O-1 25051 17 Sep 19

DESEA COLOCARSE criado de manos peninsular, joven, habituado a todo servicio esmerado, sin pretensiones, y referencias de buenas casas. Teléfono A-4792. (Tintorería).
O-1 25034 17 Sep 19

SE OFRECE BUENA criada de manos, española, sabe servir la mesa, también para los cuartos sabe lavar y planchar ropa fina; tiene muy buenas referencias. Tel. A-3343.
O-1 25014 17 Sep 19

CRIADO ESPAÑOL, ofrece sus servicios, casa particular, sirve a la rusa, también me coloco consultorio médico, limpiar oficinas o cosa análoga, referencias de casa del doctor Miguel Mariano Gómez. Teléfono A-1803.
O-1 25010 17 Sep 20

SE OFRECE buen criado español, de servicio fino de comedor a la rusa y planchar ropa para caballero, con buenas referencias de casas conocidas donde ha trabajado. Informan: U-6893.
O-1 24909 15 Sept 19

s2 COCINERAS Y COCINEROS

SE OFRECE cocinero español con referencias y sin grandes pretensiones. Es hombre solo; sale a cualquier parte. Teléfono A-9704.
O-2 25100 18 Sept 21

SE OFRECEN

s2 COCINERAS Y COCINEROS

SE DESEA COLOCAR una buena cocinera de color; hace alguna limpieza, lava. Escobar 71. Tel. M-4418.
O-2 25085 18 Sept 20

JOVEN ESPAÑOLA, se coloca de cocinera y se hace cargo de limpieza, siendo corta familia, es repostera; tiene referencias. Teléfono M-2563.
O-2 25046 17 Sep 19

SE OFRECE española, para cocinar y limpiar corta familia, o criada de cuartos, sabe coser un poco; tiene buenas referencias. Teléfono FO-9032.
O-2 25041 17 Sep 20

SE DESEA COLOCAR una española, para cocinar y limpiar; tiene referencias. Informan: Teléfono F-3140.
O-2 25032 17 Sep 19

DESEA COLOCARSE una cocinera española, no le importa saliar al campo; tiene quien la recomiende. Teléfono F-6014.
O-2 25027 17 Sep 20

SE OFRECE COCINERA cubana, de color, repostera, sabe cocinar, va a repartos. Otra muchacha fina sabe coser, sale de la Habana. Tienen referencias inmejorables. Telf. M-7122.
O-2 25017 17 Sep 19

SE DESEAN COLOCAR dos jóvenes españolas para criada de manos; y otra de manejadora; tiene buenas referencias. Informan: M-6034.
O-2 25009 17 Sep 20

SE OFRECE UNA joven española, para cocinar y limpiar, siendo un matrimonio o criada de cuartos, entiende un poco de costura. Teléfono M-4122.
O-2 25011 17 Sep 19

SE DESEA COLOCAR una joven española, para cocinar y limpiar para un matrimonio o corta familia Informan A-9182.
O-2 25040 17 Sep 19

SE OFRECE UNA buena cocinera española, sabe cocinar bien y cumplir con su obligación; lo mismo ayuda a otros quehaceres de casa; tiene buenas referencias de las casas que ha trabajado; en la misma otra para criada de manos. Telf. F-6169.
O-2 25058 17 Sep 19

SE DESEA COLOCAR una española, para cocinar o limpiar o para todo siendo corta familia; duerme en la colocación; tiene referencias. Informan: teléfono U-6887.
O-2 25057 17 Sep 21

DESEA COLOCARSE una señora española para cocinar y limpiar corta familia, en la misma se coloca una muchacha para cuartos o manejadora. Teléfono F-4757.
O-2 25054 17 Sep 19

SE DESEA COLOCAR una muchacha española para cocinar y limpiar o criada de manos; tiene referencias. Teléfono M-4035.
O-2 25053 17 Sep 19

SE OFRECE UNA buena cocinera española, cocina española y criolla, sabe de repostería; tiene buenas referencias. Informan: Teléfono M-2445.
O-2 25050 17 Sep 19

DESEA COLOCARSE joven española, para cocinar y limpiar; tiene referencias; no le importa ir a los repartos, Francisca: U-8239.
O-2 25049 17 Sep 19

SE DESEA COLOCAR cocinera española, sabe cocinar a la criolla y a la española, si es repostera; tiene referencias. Teléfono A-8755.
O-2 25048 17 Sep 20

ESPAÑOLA JOVEN: desea colocarse de cocinera es práctica y tiene buenas recomendaciones. Informan: U-6816.
O-2 25070 17 Sep 20

DESEA COLOCARSE una muchacha española para cocinar y limpiar. Teléfono U-2426.
O-2 25067 17 Sep 19

SE DESEA COLOCAR una española para cocinar o todos los quehaceres; tiene referencias. Magnífica cocinera. Teléfono F-3525.
O-2 25066 17 Sep 19

JOVEN COCINERO, asiático, desea colocarse casa particular, cocina española, criolla, americana y repostería, habla castellano correctamente. Informan: U-6733.
O-2 25002 17 Sep 19

UNA MUCHACHA INGLESA, de color, cocinera, que sabe cocinar a la criolla y a la americana, desea colocarse con familia cubana o extranjera; buenas referencias, a su gusto. Felicia. M-5025.
O-2 24726 13 Sep. 19

SUPERIOR COCINERA, de color, repostera, ofrece sus servicios a familia cubana o extranjera; cocina a la francesa, criolla y española; buenas referencias, aseo y gusto. Telf. F-6121 Vedado.
O-2 24725 13 Sep. 19

SE DESEA COLOCAR una señora para todo, o cocinar, de 30 años. Informan: Teléfono F-5221. Calle 16 y Línea.
O-2 25044 17 Sep 20

SE OFRECEN

s2 COCINERAS-COCINEROS.

SE OFRECE COCINERA repostera, española, sabe cocinar muy bien de todo y hacer dulces finos, tiene muy buenas referencias, otra para cocinar y limpiar, Telf. A-3343.
O-2 25013 17 Sep 19

SE DESEA COLOCAR una muchacha española de cocinera, sabe cumplir con su obligación. Informan: U-6829.
O-2 25061 17 Sep 20

DESEA COLOCARSE muchacha española es cocinera repostera, cocina y limpia, si es casa regular, es formal; tiene referencias. Informan: I-7754.
O-2 24987 16 Sep 19

s3 MANEJADORAS

SE OFRECE PARA MANEJADORA, una española de mediana edad, con inmejorables referencias de familias conocidas, prefiere recién nacido, va a repartos o campo. FO-2805.
O-3 25012 17 Sep 20

JOVEN ESPAÑOLA, con buenas referencias de familias conocidas de Habana, desea colocarse, de manejadora. Telf. A-1054.
O-1 25069 17 Sep 19

MANEJADORA: DESEA cuidar de meses, si la señora lo hace todo no me llame; cuido dos niños si caminan o para lavar toda la ropa de la casa, camisas y fluses no. Avenida 3 entre 7-8 en el 27. Buena Vista. Pregunte: Felicia.
O-3 25020 17 Sep 20

o6 COSTURERAS Y MODISTAS

SEÑORA DE MEDIANA edad, desea colocarse en casa particular, de modista. Sra. de compañía o ama de llaves. Llame al F-1538. Jardín El Fensil.
O-6 25022 17 Sep 20

s8 CHOFERES

CHOFER ESPAÑOL, desea casa particular o comercio, entiende toda clase máquinas; buenas recomendaciones, no tiene grandes pretensiones y duerme en la colocación. Informan: U-3147.
O-8 24955 16 Sep. 19

SE COLOCA CHOFER en casa particular o comercio; lleva 10 años con las mejores familias de La Habana, Informan: FO-1192.
O-8 24874 15 Sep. 19

s9 JARDINEROS

EXPERTO JARDINERO y agricultor japonés, desea colocarse en casa particular o finca; tiene recomendaciones. Telfs. FO-7134 y FO-9325.
O-9 24939 16 Sep. 19

o14 OFERTAS-VARIAS

GERMAN COUPLE wish work on an American or Cuban Farm or city, she as Cook or Dressmeker; he as butter or yard work. He knows painting and carpentering. Have good references. Ask for Pablo. Phone F-6191.
O-14 25075 18 Sept 20

COMPRAS

6 AUTOMOVILES Y ACCESORIOS

COMPRO AUTOMOVILES USADOS
En buen estado para la reventa. o propios para desarmar.
ACCESORIOS Y REPUESTOS NUEVOS DE IMPORTACION Y TAMBIEN DE USO, TODO A PRECIOS BARATISIMOS
J. B. García, Galiano 45, entre Virtudes y Concordia. M-2676 Habana
C-9 23109 28 Sep. 26

v9 MUEBLES Y PRENDAS

A-9003. COMPRO toda clase muebles, objetos de arte, muebles oficinas, casa completa, máquina coser, escribir, pianos. lámparas, efectos sanitarios, porcelana, bronce; ropa caballero. A-9003.
C-9 25102 18 Sept 23

M-7552 LA MIA, muebles. Compramos muebles de todas calses pagan más mejor que nadie, Salud 14 Telf. M-7552
C-9 24992 16 Sep. 19

PUPITRES, COMPRO, vendo, burós, libreros, máquinas escribir ,sumar, calcular, mimeógrafos, muebles de Oficinas en general. Llame y véalos, Villegas 6. Telf. A-8054.
C-9 24954 16 Sep. 23

M-2655 COMPRO MUEBLES
Radios, juegos cuartos y comedor, aparadores, camas y toda clase de muebles, Llame: Telf. M-2655.

COMPRO MAQUINAS
De coser. Pago más que nadie. Convénzase llamando al M-2655.
C-9 24886 15 Sep. 30

COMPRAS

v15 OBJETOS VARIOS

COMPRAMOS JOYAS VIEJAS
De oro, platino, plata o enchapadas sanas o rotas, monedas de oro y plata, Fabricamos joyas y componemos relojes.
CARBALLAL HERMANOS
San Rafael 132, entre Belascoaín y Gervasio. U-5744. Pagamos más que nadie.
C-15 23749 1 Sep. 30

A-9540 Compro Muebles
Juegos cuartos, comedor, sala, radios y otros objetos.
COMPRO MAQUINAS
Coser ovillo, escribir, todas marcas. Vendemos juegos cuartos y comedor, a 20 pesos. **El Modelo**, Monte 402, casi esquina Tejas. A-9540.
24981 12 Oct. 12

U-2530: COMPRO, VENDO, cambio objetos Arte, antigüedades, adornos bronce, plata, porcelana, etc. Oro viejo, vajillas, juegos cubiertos, copas Sevres, equipajes, libros, pianos y radios. U-2530.

VENTAS

1 CASAS

VERDADERA GANGA. Vendo casa esquina, calleSalud 135, esquina Santiago, una cuadra Belascoaín, planta y media, renta 30 pesos. Precio $3.200. Marrero. San José 178. U-7672.
V-1 24997 16 Sep. 19

VENDO 1,500 pesos moderna casa mampostería, decorada, portal, sala, 2 habitaciones, baño intercalado, comedor, cocina, calentador, patio. Mendoza 8 frente Santos Suárez. Véala. Está vacía, Alberto Cuervo, Obispo 59. M-1537.
V-1 24961 16 Sep. 21

VENDO 1,500 PESOS, casa decorada, portal, sala, recibidor 2 habitaciones ,baño, cocina ,patio, azotea, cuarto criados, servicio, lavadero, Libertad 74 y Juan Bruno Zayas, Víbora. Para verla, llamar: Alberto Cuervo, Obispo 59. M-1537.
V-1 24962 16 Sep. 21

SE VENDE ESPLENDIDO chalet dos plantas en solar completo con jardines, garage frutales, baños 192 entre 19 y 21, Vedado. Informan: A-9670.
V-1 24631 12 Sep 20

v2 SOLARES

SOLAR ESQUINA, calle 13 y Tejar, Reparto Lawton, mide 15 por 25, total 353 varas, Trescientos pesos, único por fabricar, Marrero. San José 178. U-7672.
V-2 24995 16 Sep 19

UNICO SOLAR BARATO Calzada Columbia entre Avenida Mendoza y Godínez, mide 15.40 por 47.17, total 723 varas. Frente Chalets Alzugaray. $1.300. Marreo. San José 178. U-7672.
V-2 24998 16 Sep. 19

SE VENDE un solar de esquina, Manrique y San José, propio para fabricar. Informes: R. González, Finlay 143.
V-2 23902 4 Oct 4

v3 FINCAS RUSTICAS

SE VENDE una preciosa Quinta de Recreo, con 8,000 metros, a 19 minutos del Parque Central, antes de llegar a Arroyo Arenas; luz, teléfono, agua, tennis, casa, jardines, flamencos. Para más informes: Zanja 143.
V-3 23901 4 Oct 4

v4 ESTABLECIMIENTOS

BODEGA EN CALZADA, 150 de contado, pagarés de $15, mensuales, una lechería en $200, una tarima de frutas en Monte. Villegas y Teniente Rey, café Alfredo.
V-4 25004 17 Sep 19

POR TENER QUE EMBARCARME para España, vendo un camioncito Ford, del 27, que está trabajando bien y cedo también la venta que tengo de mantequilla acreditada marca. También la exclusiva de las marcas de queso de Camagüey, marcas acreditadas y se venden en los mejores comercios de víveres finos de La Habana. Informan en San Miguel 270-A., bajos, entre San Francisco e Infanta, de 12 a 2 p. m. o de 8 a 10 p. m.
V-4 24937 16 Sep. 19

v6 AUTOMOVILES-ACCESORIOS

CITROEN; CAMIONCITO Reparto, el más económico. Se vende barato. También un camión Republic moderno. Precio situación, Monte 427.
V-6 24162 6 Sep. 21

VENTAS

6 AUTOMOVILES Y ACCESORIOS

CAMION GENERAL MOTORS de tres toneladas en perfectas condiciones, tipo T-26, con carrocería de estacas. Se vende en 25 No. 5, entre Marina e Infanta, José Pando, de 8 a 9 y de 5 a 6.
V-6 24849 14 Sep 19

8 DE ANIMALES.

SE VENDE GRAN VAQUERIA, compuesta de vacas de razas Holstein y Jersey, todas de primer y segundo parte, recentinas y muy abundantes de leche, juntas o separadas. Precio situación. También se cambian por novillas y añojas de raza. Pueden probarse y verse todos los días en Habana, Calzada de Vento, Kilómetro 7, Tejar Capdevila.
V-8 24943 16 Sep. 19

9 MUEBLES Y PRENDAS

VITRINA finísima, 5 metros de largo, se vende en $70 costó $300. Galiano 16, Mueblería La Moderna.
V-9 25078 18 Sept 24

FAMILIA: VENDE urgentemente fino juego cuarto arte moderno, otro extra fino, estilo Luis 15, comedor estilo inglés, recibidor renacimiento español. Bargueño, bastinera, parabán chino, excelente piano, máquina Singer nueva alfombra, carrito té. Lámparas, adornos. Lealtad 128, bajos, ente Reina y Salud.
V-9 25068 17 Sep 22

NECESITO VENDER urgentemente, los modernos y elegantes muebles de mi casa, sala, comedor, cuarto, lámparas y adornos. No reparo precios. Concordia 31 altos esquina a San Nicolás.
V-9 25024 17 Sep 27

FORD 4 puertas, 4 cristales, del 29, Unico precio $175.00, Carballo, San Lázaro 99-B.

LINCOLN turismo 7 pasajeros para familia de gusto, Fernández, San Lázaro entre Galiano y Blanco.

MARMON SEDAN, de 4 puertas, tipo especial, es una ganga, Rivero, Blanco entre Trocadero y San Lázaro.

PACKARD turismo $250.00, Bosque. San Lázaro 99-B.

ESSEX Coach, muy económico, $125.00 Fernández. San Lázaro 99-B

CUÑA GRAHAM Paige, gran oportunidad, Bosque, San Lázaro 99-B.
V-9 24993 16 Sep. 19

REVOLUCIONARIOS: Primero autoridad, después trabajo y por último, como dijo Napoleón: Dinero, Dinero, Dinero, para el reparto de tierras. Con esos tres factores, llegaremos a consolidar la República. La Casa «Ros y Novoa», Galiano 94, coadyuva a disfrutar las delicias de la misma, dando facilidades de pagos.
V-9 24934 16 Sep. 26

VENDO JUEGO CUARTO, con chiffonier, 15 pesos; otro, 25 pesos; otro, 3 cuerpos, caoba, butacón seda; otro, 3 cuerpos, 40 pesos; sala, finas esculturas; piano garantizado, sin comején, cuerdas cruzadas, Estrella 44.
V-9 24965 16 Sep. 19

MUEBLES Y OBJETOS DE ARTE
Compramos y vendemos antigüedades. Precios de remate, jarrones, porcelana, chinos, Sajonia, platos, fuente coleccionista, estatuas, bronce, calamina, marmol, columnas, lámparas, cuadros. Muchos muebles a capricho, «El Ras...», Zanja 52. U-4800.
V-9 24883 16 Sep. 22

MUEBLES EN GANGA
Juegos de cuartos, 25 pesos; sala, 15 pesos; comedor, 25 pesos; escaparates, 6 pesos; con luna, 12 pesos; camas, 4 pesos; 6 sillas y 2 sillones, 9 pesos; neveras, 6 pesos; aparador, 5 pesos; cómodas, 5 pesos e infinidad de objetos que no se detallan, todos a precios de gangas, San Rafael 107. U-7926.

"LA PRINCESA"
V-9 24884 15 Sep. 30

SE VENDE GRAN COPA porcelana Sajonia, busto bronce Napoleón, tamaño natural, regia lámpara Trianón y otros objetos. Precios reducidísimos, San Rafael 141, bajos, enjos, entre Soledad y Oquendo.
V-9 24840 14 Sep. 22

UNA CASA completa 15 pesos mensuales, juego sala, comedor, cuarto, nevera, 2 lámparas, mesa-teléfono, 2 sillones-portal, 1 cama hierro, 1 fiambrera, 1 sombrera y 1 mesa-escritorio. Todo, 15 pesos mensuales, Libre conducción. Venta a plazos en toda la Isla. «La Especial» Neptuno No. 159.
V-9 23517 30 Sep. 29

MUEBLES EN GANGA
Juegos de cuarto, Arte Moderno, 4 pesos mensuales; comedor, caoba, último estilo, 3 pesos mensuales; sala o recibidor, modernísimos, 3 pesos mensuales; juego cuarto, tres cuerpos, caoba, últimas creaciones, 5 pesos mensuales. Precios muy bajos.
GRANDES FACILIDADES. U-5427

"LA EMINENCIA", NEPTUNO 188
V-9 23 23750 1 Sep. 30

NO NECESITA DINERO, fondo, ni fiador. Juegos de cuarto completos, 25 pesos; camas, 3 pesos; lámparas, 2 pesos; cómodas, 4 pesos; mesas comer, $1.20; piezas sueltas. Facilidades pago. Alquilamos, cambiamos, reformamos. «La Predilecta», San Rafael 171, entre Marqués González y Oquendo.
V-9 22871 23 Sep. 22

UNA CASA COMPLETA, de muebles y lámparas, 10 pesos mensuales; juego cuarto, juego comedor, juego sala, nevera,, 3 lámparas, 2 sillones-portal, 1 cama-hierro, 1 fiambrera. Todo: 10 pesos mensuales. Libre conducción. Ventas a plazos, a toda la Isla «La Comercial» Neptuno 153.
V-9 23516 30 Sep. 29

MUEBLES DE TODOS ESTILOS especialmente Arte Nuevo y fabricación rápida a elección del cliente, con grandes rebajas, al contado y ventajosas facilidades de pago. Tenemos comprador para sus muebles, en cambio por los nuestros, y liquidamos a como quiera, todas las existencias. Alquilamos, incluso los de lujo, dándole opción a comprarlos, con la mitad de rebaja. **La Casa Ruisánchez,** (que anuncia la verdad), Angeles 13, esquina a Estrella, (del 25 al 31). Telf. A-2024.
V-9 24114 1 Sep. 31

VENDO JUEGOS CUARTO Y COMEDOR A $20 A-9540
Juego sala, $10; neveras, $5; aparadores, $3; sillas, 40 centavos; burós, máquinas coser, escribir, a $6; radios y todas clases muebles. **EL MODELO, Monte 402,** casi esquina a Tejas.
COMPRO DE TODO. A-9540
V-8 24982 Sep. 8 Oct 8

10 UTILES DE OFICINAS.

CAJAS CAUDALES
Compra. Venta: Archivos, cajas, bufetes, butacas, tarjeteros «Kardex», mimeógrafos, adresófagos, máquinas de escribir, sumar y calcular. De todo para Oficinas, Compostela número 55, cerca de Obispo. Telf. A-7744.
V-10 24968 16 Sep. 23

SUSCRIBASE Y ANUNCIESE EN EL «DIARIO DE LA MARINA»

VENTAS

v10 UTILES DE OFICINAS

BUROS, MAQUINAS
De Oficina, escribir, sumar, calcular, coser, mimeógrafos, adresófagos, multígrafos, archivos, cajas caudales, libreros, mesas y equipos Oficinas en general. No reparo precio. Véalos, Villegas 6. Telf. A-8054, Losada.
V-10 24953 16 Sep. 23

v11 INSTRUMENTOS DE MUSICA

PIANOS. Vendo dos pianos completamente nuevos, de las mejores marcas: uno Giralt y uno Estuy, muy baratos, Véalos. Urge venta. Rayo 85, bajos, entre Indio y San Nicolás.
V-11 25060 18 Sept 20

14 CAJAS REGISTRADORAS

REGISTRADORAS NATIONAL desde 5 pesos mensuales. Hago cambios por limpiarlas, engrasarlas, reajustarlas, desde 3 pesos. Niquelarlas, desde 10 pesos. Esmaltarlas, caoba, desde 15 pesos. Reparaciones. Precio situación, San Rafael 51.
V-14 24412 9 Sep. 24

REPARACIONES

9 MUEBLES Y PRENDAS

REPARACION DE NEVERAS
Esmaltamos con laca, repuestos de todas clases, excelente servicio. Precios económicos. Rápida atención. Llame: Telf. A-5901.
R-9 4948-49 16 Sep. 19

ARREGLAMOS MUEBLES. Esmaltamos, barnices y tapicería en general. Pintamos mimbre eléctricamente. Absoluta garantía en nuestros trabajos, Pedro García Espinosa. Telf. U-4424, Hospital 20, entre Neptuno y San Miguel.
B-9 23756 1 Sep. 30

DINERO-HIPOTECAS

d1 SE TOMA

DESEO TOMAR 20,000 pesos, primera hipoteca, sobre propiedad en La Habana, que hoy vale 350,000 pesos. Pago buen interés. Alberto Cuervo, Obispo 59. M-1537.
D-1 24964 16 Sep. 21

d2 SE OFRECE.

DOY DINERO EN HIPOTECAS al 7 por ciento. Operación en 24 horas. Compro y vendo casas, Alberto Cuervo, Obispo 59, altos. M-1537.
D-2 24963 16 Sep. 21

DINERO
Sobre joyas a módico interés. Operaciones absolutamente privadas. Compañía Préstamos Cuenllas. Animas 35 y 37, esquina Amistad.
D-2 24843 14 Sep. 24

ANTICIPO
Todo el efectivo que Ud. necesite en los procedimientos judiciales, intestados, testamentarias, etc. **García Tuñón, Cuba 81, altos.** Teléfono A-4005.
D-2 23482 26 Sep. 25

Dinero sobre joyas.
PRESTAMOS
Desde el 1 %
Vendemos muebles, joyas, baúles y maletas.
«LA PERLA»
Animas 84, casi esq. Galiano.
D-2 23152 1 Sep. 30

DINERO
No pierda tiempo. Cuando necesite tomar dinero en hipoteca o pagarés, vea a Fernández Alvarez, San Ignacio número 50. Telf. A-4432, de 2 a 5. Operaciones rápidas y absoluta reserva.
D-2 24254 7 Sep. 7

DINERO
Doy grandes y pequeñas cantidades en hipotecas, desde el 7 por ciento en adelante, para La Habana y sus Barrios. También tengo para los Repartos. Operación rápida y absoluta reserva.
JULIO C. GRANDA
Obrapía 33 Telfs. M-5921 y F-5759
D-2 24157 6 Oct. 6

d3 BONOS Y VALORES.

VALORES: COMPRO Bonos Centro Gallego. Compro y vendo Bonos y Acciones de todas las Compañías cotizables y no cotizables en Bolsa, Lamparilla número 19, Manuel Piñol.
D-3 24960 16 Sep. 26

d4 GIROS Y LETRAS.

N. GELATS Y COMPAÑIA
Las tenemos en nuestras bóvedas, construídas con todos los adelantos modernos y las alquilamos para guardar valores de los interesados. En esta oficina daremos todos los detalles que se deseen.
CAJAS RESERVADAS
106 Aguiar 108 esq. a Amargura
4-D 22482 Sep 18

ENSENANZAS

e1 PROFESORAS Y PROFESORES

QUIEN ADELANTE no mira, atrás se queda. Inglés. Clases individuales a todas horas. Herbert Farnes, Profesor de Londres. Hotel «Royal Palm, Industria y San Rafael, Teléfono A-7277.

DOCTORA EN PEDAGOGIA, con buenas referencias, da clases de primera y segunda enseñanza a domicilio. Telf. U-3290.
E-1 24945 16 Sep 24

INGLES TAQUIGRAFIA, (INGLESA y española), Teneduría, Cálculos Mercantiles, Aritmética, Algebra, Caligrafía. Mecanografía y Ortografía. Clases a domicilio, por el profesor F. Heitzman. Monte 103, altos. Telf. M-9247.
E-1 24819 17 Oct. 2

ACADEMIA "ADAMS"
1.00 CADA ASIGNATURA
GRATIS ESTE MES
Inglés, Francés, Alemán, Taquigrafía «Pitman» y «Gregg». Mecanografía, Ortografía, Teneduría de Libros, Correspondencia, Aritmética. CLASES INDIVIDUALES. Asignaturas del Bachillerato. Curso procurador. Pida Prospectos. **Neptuno 78 y 80, altos, esquina Manrique. M-7849.**
E-1 24113 1 Sep. 30

INGLES
Enseñado por profesora americana. Sorprendentes resultados, en pocas semanas. El discípulo leerá, escribirá y hablará el inglés, en breve tiempo. Lecciones a domicilio también. Miss Kapan, Hotel «Royal Palm». A-7277.
E-1 23103 26 Sep. 25

INTERES GENERAL

UNA GRAN NOTICIA
Jamás existió remedio tan eficaz como «Bismagen», contra enfermedades del **ESTOMAGO**, hígado, **VESICULA BILIAR,** Colitis, Ulcera gástrica y duodenal, **INTESTINOS.** Por rebelde que sea el padecimiento, «Bismagen» lo sanará. «Bismagen» se encuentra en principales farmacias del mundo.
I-G 24163 14 Sep 18

DIARIO DE LA MARINA

TARIFA DE ANUNCIOS CLASIFICADOS

A-3333 — M-7911

TODO ANUNCIO QUE PASE DE 20 PALABRAS Y NO LLEGUE A 25, SERA ADMITIDO COMO DE 20 PALABRAS.
SI PASA DE 25 SERA ADMITIDO COMO DE 30 PALABRAS, Y ASI SUCESIVAMENTE.
TODO ANUNCIO QUE NO GUARDE LA UNIFORMIDAD DE LA PAGINA SE COBRARA POR PULGADA, A $0.50

TODO ANUNCIO ENTREGADO DESPUES DE LAS 5 DE LA TARDE TENDRA UN RECARGO DE $0.10 Y SERA PUBLICADO EN LA PAGINA DE

ULTIMA HORA

TITULOS (Modelos)
Con letra de 10 PUNTOS Cada 3 días $0.10 la línea (No más de 3 líneas)
Con letra de 14 PUNTOS Cada 2 días $0.15 la Línea (No más de 1 línea)
Con letra de 18 PUNTOS Cada 2 días $0.20 la línea (No más de 1 línea)

TEXTOS
Con todo el texto de 6 PUNTOS (Letra corriente) Precio Sencillo
Con todo el texto de 10 Puntos (Letra doble) Precio Doble
Con todo el texto de 12 PUNTOS (Letra triple) Precio Triple.

Palabras	2 DIAS	3 DIAS	4 DIAS	5 DIAS	6 DIAS	7 DIAS	8 DIAS	9 DIAS	10 DIAS	11 DIAS	12 DIAS	13 DIAS	14 DIAS	15 DIAS	30 DIAS
1 hasta 20	$0.20	0.30	0.40	0.50	0.60	0.70	0.80	0.90	1.00	1.10	1.20	1.30	1.40	1.50	3.00
1 „ 30	0.30	0.45	0.60	0.75	0.90	1.05	1.20	1.35	1.50	1.65	1.80	1.95	2.10	2.25	4.30
1 „ 40	0.40	0.60	0.80	1.00	1.20	1.40	1.60	1.80	2.00	2.20	2.40	2.60	2.80	3.00	5.80
1 „ 50	0.55	0.80	1.05	1.30	1.55	1.75	2.00	2.25	2.50	2.75	3.00	3.25	3.50	3.75	7.30
1 „ 60	0.65	0.95	1.25	1.55	1.85	2.10	2.40	2.70	3.00	3.30	3.60	3.90	4.20	4.50	8.80
1 „ 70	0.85	1.25	1.65	2.05	2.40	2.80	3.20	3.60	4.00	4.40	4.80	5.20	5.60	6.00	11.80
1 „ 80	0.75	1.10	1.45	1.75	2.10	2.45	2.80	3.15	3.50	3.85	4.20	4.55	4.90	5.25	10.30
1 „ 90	0.95	1.40	1.85	2.30	2.75	3.15	3.60	4.05	4.50	4.95	5.40	5.85	6.30	6.75	13.30
1 „ 100	1.05	1.50	2.00	2.50	3.00	3.50	4.00	4.50	5.00	5.50	6.00	6.50	7.00	7.50	14.80

E.C.D. 2016

El verdadero sentimiento del imperialismo yanqui

Por Bartolomé G. Canevares (Peruano)

Las literaturas y demostraciones políticas de vanguardia, comunmente denominadas izquierdistas, y que coinciden en su tono agresivo, hiriente y demoledor de los valores consagrados, han confundido en el mundo sus ataques son tregua contra el imperialismo. La lucha anti-imperialista es ya uno de los lugares comunes en todos los programas de estas sectas que pretenden reformar la actual organización social y aspiran a establecer un nuevo sistema económico y un nuevo régimen político en el universo.

En la América, por desgracia, no nos hemos visto libres de esa propaganda declamatoria. Se ha pretendido., en mérito a ella, establecer un antagonismo infranqueable entre las dos razas superiores que habitan el nuevo continente: la sajona, pujante, fecunda, trabajadora que ha producido el milagro de la gran demomracia del Norte y la raza latina, activa, soñadora, laboriosa que haforjado una civilización prepotente, esparcida en veinte pueblos nuevos y briosos. A todos los confines de nuestra América esos heraldos de una lucha que no admite cuartel han llevado sus ataques más enconados contra lo que ellos llaman «el imperialismo yankee». Hacer una breve interpretación sociológica de ese imperialismo es lo que nos proponemos en estas líneas.

El imperialismo yankee, según sus apasionados detractores, no es un incontenible impulso de absorción de los Estados Unidos de Norte América con mengua de la libertad y soberanía de los demás países de la América Latina. Es el pulpo gigantesco cuyos tentáculos llegan a todos los países para succionar todas sus energías vitales. Es el capitalismo agresivo e intolerable que convierte el agio y la usura en un sistema internacional de transacciones comerciales que dicta e impone, sin control alguno, sus propias leyes; y que no tiene más guía ni estrella que la voracidad incontenible. De esta suerte el porvenir económico de todos los pueblos de América se cotiza, como cualquier valor bursátil, en los mercados newyorkinos; todos los problemas colectivos, de cualquier índole, reciben, cual más cual menos, la influencia directa o subterránea de los bancos norteamericanos; y todos los Estados han pasado, por ende, en desmedro de su propia soberanía a ser dependencias del Wall Street que, por ello, bien pudiera calificarse como la Casa de Gobierno de los pueblos latino-americanos.

Sobre estas premisas alarmantes fácil será imaginar la conclusión. El cuadro es aterrador. No puede ser más pavoroso el porvenir de la América Latina que, a seguir la trayectoria que traza la imaginación enfermiza de estos agoreros y vaticinadores, marcha precipitadamente hacia su disolución total para convertirse a la vuelta de pocos años en un feudo, colonia o protectorado del Tío Sam, en una estrella más que simbolice un nuevo dominio en el pabellón glorioso de las franjas rojas y albas.

Tiempo es ya de contener las perniciosas infiltraciones de tales propagandas y de desbaratar el castillo de naipes de esas literaturas malsanas. Los Estados Unidos de Norte América, país en el que he tenido la suerte de vivir durante muchos años, habiéndome compenetrado en su alma colectiva, no es el pueblo acicateado por el hambre de oro, dominado por la lujuria económica sin más deseos que acapararlo todo y absorber a sus vecinos, sin una ráfaga de idealismo, tal como lo pintan y describen sus detractores. Nada de eso absolutamente.

No hay que aceptar ese distingo, ese antagonismo, esa enemistad que los falsos apóstoles pretenden establecer entre las dos ramas que pueblan esta parte del planeta. Las razas sajona y latina ni son rivales ni se repudian. Antes bien, todos los sanos esfuerzos deben encaminarse a orientarlos en un laudable esfuerzo de colaboración que redunde en un positivo beneficio para todos y que permita realizar, en toda su elevación y amplitud, los altos destinos que la historia y la naturaleza reservan a este continente.

Nunca es perjudicial el ingreso a un país de los capitales extranjeros, siempre que ellos naturalmente se sometan a las taxativas y preceptos que las leyes les imponen. Los veinte países latinos, nunca hubieran podido llegar al estado de progreso en que se encuentran si no hubiera sido por el aporte decidido del capitalismo norteamericano.

No confundamos, por eso, dos ideas distintas. No amalgamemos capitalismo con absorción. Condenamos nosotros la absorción económica en la que unos explotan a otros y viven a sus expensas; pero encomiamos el esfuerzo admirable del capitalismo extranjero para industrializar esos países.

Podemos, pues, decir en definitiva, que los decantados peligros del imperialismo yankee no pasan de ser una grosera impostura inventada por los pseudo apóstoles de pacotilla, cuyos labios están ayunos de sinceridad; que los Estados Unidos de Norte América, lejos de tener esa voracidad política y económica que sus enemigos le atribuyen, poseen un magnífico deseo de colaboración y ayuda hacia los pueblos de la América Latina; y que la auténtica conciencia colectiva del nuevo mundo no ha de surgir de la lucha de razas, como la sajona y la latina, que no son antagónicas, sino hermanas, forjándose, más bien, en ese ambiente sereno de paz y fraternidad que tanto necesitan los pueblos para hacerse grandes, prósperos y poderosos.

LA HELICE DE UN VAPOR ITALIANO SE ENREDO EN LA CADENA DEL ANCLA

BUENOS AIRES, septiembre 18.—AP.—El vapor italiano «Neptunia» ha trasmitido esta tarde un radiograma pidiendo que se le envíe un buzo, porque tiene la hélice enredada en las cadenas de una boya, a veinte millas del puerto, en el Río de la Plata.

El secuestro de un brasileño en la Argentina puede dar lugar a un conflicto

Armamentos de Argentina y el Brasil

Los cancilleres de ambos países tratarán del asunto durante la visita de Justo

RIO JANEIRO, septiembre 18. (AP.)—Despachos recibidos de Buenos Aires afirman que el problema de los armamentos será tratado entre los cancilleres Saavedra Lamas, de Argentina, y Mello Franco, de Brasil, durante la próxima visita a este país del Presidente Justo, de la Argentina.

La noticia ha despertado gran interés en esta capital, pero la Cancillería se niega a hacer comentarios. En los centros mejor informados se hace constar que ya la depresión económica ha limitado fuertemente los armamentos en Hispanoamérica.

La Armada brasileña es pequeña y anticuada y el programa de modernización acordado es de lo más modesto, estableciendo gastos de solamente 35 millones de dólares en doce años, principalmente para buques pequeños, y dos cruceros ligeros que han de sustituir a los dos acorazados que hay actualmente en servicio desde hace 24 años. Hay un solo buque en construcción, que es de pequeño tonelaje y destinado a buque-escuela.

MISTERIOSO SECUESTRO

SANTO TOMEN, Argentina, septiembre 18. (AP.)—Un grupo de brasileños desconocidos del Estado de Río Grande do Sul, secuestró anoche en un hotel de esta población al excoronel del ejército brasileño Juan García Cunha, conduciéndolo al otro lado del río Uruguay hasta San Borjas, donde, según las noticias recibidas, ha quedado encarcelado, en espera de ser conducido a Porto Alegre para ser juzgado por sedición.

García Cunha se refugió en esta ciudad hace tres meses, con motivo de sus diferencias políticas con el Gobierno de Río Grande.

Ayer un periódico local informó sobre un supuesto complot brasileño para secuestrar y matar a varios brasileños exilados voluntariamente por causas políticas, citando entre ellos el nombre de García Cunha. Considérase muy posible que este secuestro dé origen a un difícil incidente internacional.

El multimillonario Harold Vanderbilt fué a pasar su "luna de miel" a Europa

Harold Vanderbilt, multimillonario director de ferrocarriles, ha contraído recientemente matrimonio en Nueva York con la señorita Gertrude Lewis Conaway, perteneciente a la mejor sociedad filadelfiana. Pocos momentos después de la boda, los recién casados emprendieron un viaje de luna de miel a Europa.

Gran número de huelgas existen en los Estados Unidos

Paralizaron los transportes así como los camiones y automóviles de Pennsylvania

Los enemigos de la abolición de la Enmienda prohibicionista se preparan para plantear ante los tribunales de justicia el problema de la constitucionalidad de la reforma húmeda

NUEVA YORK, Sept. 18. (AP)—Sectores separadísimos del mapa industrial norteamericano están afectados por movimientos huelguistas y una protesta obrera terminó mientras surgía otra nueva en la provincia de Ontario.

La última de las minas de carbón de Iwoa en que la semana pasada de la industria, reanudó hoy sus operaciones cerca de Waukee.

Huelguistas y rompehuelgas chocaron en North Scranton, Pa. y Alexander Norwath, de 17 años, resultó herido de un tiro. Los combatientes fueron dispersados por la policía.

Aproximadamente el 75 por ciento de los zapateros de Brooklyn, Mass. no concurrieron a las fábricas sin que ocurrieran desórdenes.

La Comisión de Trabajo anuncia que hará nuevas gestiones conciliatorias.

Los telares de seda de New Jersey permanecen cerrados, aunque han sido retirados gradualmente los grupos de obreros encargados de hacer cumplir la huelga y los destacamentos de policías que cuidaban el orden. Los líderes obreros de esos gremios, que dicen que la huelga se planteó por descontento al código NRA que había sido propuesto, conferencian secretamente en Garfield.

Los camiones han dejado de circular en gran parte de la zona oriental de Pensylvania, por una huelga en que piden los conductores que sea reconocido su gremio, menos horas de trabajo y más jornal. Más de tres mil chauffeurs se han unido al paro, y los patronos retiraron del trabajo a otros doce mil para evitar desórdenes. Muchos millones de pesos en mercancías, alguna fácil de estropearse, están paralizados por esta huelga.

En Detroit se ha planteado una huelga a la Bower Roller Bearing Company.

DISCUTEN LA CONSTITUCIONALIDAD DE LA REFORMA «HUMEDA»

WASHINGTON, Sept. 18. (AP.)—Entre los detalles finales de las campañas que se efectúan en dos Estados para votar mañana sobre la anulación prohibicionista, Canon William Sheafe ha anunciado hoy que se planteará a los tribunales la legalidad de las elecciones en los Estados que ya se han declarado «húmedos».

Veintinueve estados de la Unión ya se han definido en ese sentido. New México e Idaho decidirán mañana.

Canon Chase, superintendente de la Federación Reformista Internacional, informa en un manifiesto que se pondrá a prueba la constitucionalidad de esas elecciones planteando el problema al Secretario de agún estado en que aún no se hayan efectuado las elecciones.

Se niegan a trabajar por 20 centavos

Cinco mil veteranos se han presentado en Detroit para entrar a trabajar con Ford

LONG BRANCH, Ontario, Sept. 18. (AP.)—Con todas las fuerzas de policía dispuestas a actuar, y cuarenta agentes acuartelados en Toronto para cualquier caso de emergencia, cien obreros del Campamento Federal de Auxilios se retiraron esta noche hambrientos a descansar, firmas en su negativa a seguir trabajando por veinte centavos diarios y la comida.

Los huelguistas rechazaron el ultimatum que les dirigió el jefe del distrito militar de que siguieran trabajando o abandonar el campamento.

Las autoridades informan que no pueden acceder a las peticiones de los huelguistas, que incluyan un jornal de 35 centavos diarios, por ocho horas de trabajo para jornaleros.

DISPUESTOS A TRABAJAR LOS VETERANOS

DETROIT, Sept. 18 (AP.)—Aglomerándose en las calles hasta paralizar el tráfico en tres cuadras del distrito comercial de la ciudad, una muchedumbre de veteranos que según la policía llegó a sumar cinco mil hombres, respondió hoy al llamamiento de la Ford Motor Company para dar empleo a cinco mil veteranos que debían ser contratados por conducto de la Legión Americana local.

Deseosos de ser los primeros en presentarse, muchos veteranos durmieron sobre el pavimento, y otros millares «acamparon» en las inmediaciones, sin causar desórdenes importantes.

Informan los directores de la Legión que diariamente se dará trabajo a trescientos veteranos, hasta cubrir la cuota fijada por la Ford Motor.

El Presidente de Chile fué aclamado ayer por el pueblo con motivo de las fiestas patrióticas

SANTIAGO DE CHILE, septiembre 18 (AP). — El Presidente Alessandri con todos los miembros de su gabinete y los diplomáticos asistieron hoy al «Te Deum» de la Catedral, donde ofició el Arzobispo Monseñor Campillo, con motivo de la conmemoración de la independencia chilena.

Pese al frío reinante, el Presidente Alessandri fué en un coche descubierto, sin sombrero, atravesando las calles que estaban custodiadas por la tropa, y en las cuales se habían reunido millares de espectadores que le aclamaron con entusiasmo.

No boycotean a Alemania en los EE. Unidos

Los dueños de tiendas reconocen que el boycot se viene realizando ya

NUEVA YORK, septiembre 18. (AP).—Aunque expresando su sentimiento por las condiciones existentes en Alemania, los principales dueños de tiendas de departamentos de Nueva York han firmado hoy una declaración conjunta diciendo que un boicot por su parte crearía un peligroso precedente.

Pero agregan que el boicot contra los productos alemanes se ha generalizado tanto que ya no hacen compras en ese país, excepto en los casos imprescindibles.

Comentando la actitud de estos comerciantes, Samuel Untermyer, presidente de la Federación Económica Judía, manifestó que al parecer esos caballeros no comprenden que este es puramente un boicot contra todos los productos alemanes y los barcos, como medio de defensa del boicot nacional alemán que impide a los judíos alemanes dedicarse a toda clase de profesiones y negocios.

En Austria se reorganizará el ministerio

Los jefes fascistas han acordado esa petición, en medio de otras demandas

VIENA, Sept. 18. (AP.)—Una serie de demandas, incluyendo la completa reorganización del gabinete, afírmase hoy que ha sido redactada por los líderes del Heimwehr fascista en una reunión celebrada en Innsbruck.

Aunque la versión todavía no tiene confirmación oficial, asegúrase que el Heimwehr pide la renuncia del ministro de la Guerra, Karl Vaugoinn, la del vicecanciller Franz Winkler y otros ministros agrarios, y la designación del Comandante Emil Feyn para ministro de Seguridad como ejecutivo con autoridad sobre el ejército, la policía y la gendarmería.

Dícese que el próximo paso en la controversia política austriaca será presentar estas peticiones al Canciller Dollfuss.

Los periódicos de esta capital, pese a la rígida censura existente, publican en lugar preferente las noticias sobre disensiones entre los miembros del gabinete, pero el público no toma las cosas demasiado en serio.

Francia hace proposiciones para desarme

Los franceses buscan un frente único contra los hitleristas en Ginebra

PARIS, Sept. 18. (AP.) — Nuevas proposiciones de desarme, en la firme decisión de obtener el apoyo anglo-norteamericano, tiénese entendido que fueron presentadas hoy por el premier Daladier al capitán Anthony Eden, subsecretario de Estado Británico, coincidiendo esto con la llegada a la capital francesa de M. Norman H. Davis, quien trae el mensaje oral del Presidente Roosevelt a M. Daladier indicando la necesidad de un desarme efectivo.

Los franceses, que buscan un frente unido contra los hitleristas en la próxima conferencia de Ginebra, han preferido realizar la labor preliminar en conferencias separadas, y Mr. Davis se entrevistará mañana con el ministro de Estado Paul Boncour.

Las nuevas proposiciones contienen concesiones al plan británico que los franceses están dispuestos a hacer en compensación al apoyo que esperan en Ginebra.

CUATRO AÑOS DE PRISION PARA LOS CADETES QUE HAN MATADO A INUKAI

TOKIO, septiembre 18.—AP.—Los jueces del consejo de guerra que juzgó a once cadetes del ejército acusados de participar en el asesinato del premier Inukai en mayo de 1932 y de otros hechos terroristas, han sentenciado hoy a los acusados a cuatro años de prisión.

La sentencia fué anunciada después de una visita, al amanecer, a la mezquita de Meiji, punto principal de las peregrinaciones patriótico-religiosas, donde los jueces oraron porque les guiara el espíritu del emperador Meiji y otros dioses nacionales.

INFORMARA MAÑANA LA COMISION QUE INVESTIGA LA QUEMA DEL REICHSTAG

LONDRES, septiembre 18.—AP.—La comisión Legal Internacional que está realizando una investigación sobre el incendio que destruyó el Reichstag alemán en el pasado mes de febrero, ha anunciado hoy que el miércoles dará a conocer el resultado de su labor, o sea el día antes de que comience en Leipzig el juicio contra los cinco acusados por las autoridades alemanas.

Las declaraciones de hoy han contribuído a afirmar aun más la opinión de que fueron los comunistas acusados los verdaderos culpables del incendio del Reichstag.

DEFIENDE EL PAPA LA NECESIDAD DE PUBLICIDAD SOBRE PRINCIPIOS MORALES

CIUDAD VATICANA, septiembre 18.—AP.—Hablando ante los delegados del Congreso Mundial de Anunciantes, reunido en Roma, que le visitaron hoy, el Papa Pío IX se refirió a la importancia de hacer la publicidad basada en sanos principios morales.

El objeto anunciado así como la forma de su presentación deben estar de acuerdo con las reglas de la virtud y la verdad.

Fracasaron las gestiones del ABCP acerca del Chaco

El Partido Laborista de la Gran Bretaña elogia el programa de rehabilitación industrial de Roosevelt

LONDRES, septiembre 18. (AP).—El comité ejecutivo nacional del partido laborista británico, en un informe que presentara a su conferencial anual que se reune el mes próximo en Hastings, elogia el programa Roosevelt de reacción industrial puesto en práctica en los Estados Unidos.

A continuación, el informe ataca la actitud del gobierno del premier Mac Donald de Inglaterra para afrontar los importantes problemas actuales.

«En los Estados Unidos—dice el documento—la dislocación comercial presentó enormes fuerzas al Presidente demócrata, con autorización del Congreso, para obligar a los trabajadores a aceptar radicales proposiciones respecto a horas y condiciones que hasta ahora no había logrado obtener el trabajo organizado.

«En Inglaterra el Gobierno nacional, aun disponiendo de un Parlamento dócil, no logra reacciones más allá de predicar y practicar falsa economía, para proteger aún más a aquellos que viven de ganancias o rentas y cuyos servidores parecen ser ellos.

ENFERMO EL PRESIDENTE ROOSEVELT

WASHINGTON, septiembre 18. (AP).—Molesto por un ligero enfriamiento, el Presidente Roosevelt ha tenido que guardar cama durante todo el día de hoy. El comandante médico Ross T. McInttire, oficial de la armada, que asiste a Mr. Roosevelt no atribuye importancia a la enfermedad.

Espérase que Mr. Roosevelt pueda reanudar mañana sus actividades habituales.

Las tropas paraguayas están recogiendo elementos dejados en el repliegue de bolivianos

El Ministro de la Guerra paraguayo dice que el regimiento de Ayacucho, dejó abandonados 171 cadáveres, identificando a varios oficiales. Ataque de tropas paraguayas, rechazado

ASUNCION, septiembre 18.—AP.—El Ministerio de la Guerra publica un parte oficial del Estado Mayor que dice:

«Continuamos recogiendo los elementos de todas clases que abandonó el enemigo durante el repliegue. El regimiento de Ayacucho dejó abandonados 171 cadáveres, identificándose al teniente Peña y Urquiza subtenientes Ricardo Dávila y José Salazar.

ATAQUE PARAGUAYO

LA PAZ, septiembre 18.—AP.—Comunican desde Mayoral que anoche se recibieron noticias de que en el sector de Arce, al mediodía el enemigo efectuó un ataque que fué fácilmente rechazado, con pocas bajas. En el mismo sector fué sorprendida una patrulla enemiga, que huyó dejando un oficial muerto. El fuego fué especialmente fuerte en el sector de Ríos Gallardo, sin causar daños a las posiciones bolivianas.

«En el frente de Pirijayo hubo choques de patrullas. Los prisioneros del regimiento de Ytaycuate han declarado que el fuego concentrado que en días pasados hicieron las baterías de morteros bolivianos fué eficacísimo, y que su regimiento está reducido a una compañía.

«Una patrulla de las fuerzas aéreas bolivianas descubrió esta tarde tres aviones enemigos volando a gran altura, efectuándose la persecución pero los paraguayos huyeron después de haber arrojado bombas sobre Monte Gondra.

AUMENTAN LOS COMBATES EN EL CHACO

RIO JANEIRO, septiembre 18.—AP.—Los fuertes combates que ocurren en el Chaco, unidos a los crecientes informes pesimistas sobre el resultado de las gestiones pacifistas de Argentina, Brasil, Chile y Perú, preocupan a los centros diplomáticos que tenían la esperanza de un arreglo debido a los esfuerzos suramericanos.

FRACASARON LAS NEGOCIACIONES

BUENOS AIRES, septiembre 18.—AP.—La prensa unánimemente opina que las gestiones pacifistas del Chaco realizadas por Argentina, Brasil, Chile y Perú han fracasado, lamentando que ahora parezca más lejana la paz que hace un año, antes de que los neutrales y la Liga de las Naciones trataran de buscar solución al conflicto.

Atribúyese este fracaso a la obstinación de uno de los beligerantes que obstaculiza y se opone a todas las proposiciones, como si la guerra fuera la única solución, y se sugiere que una fuerza de policía de la Liga de las Naciones sería de gran efectividad en el Chaco.

La Nación opina que la retirada del ABC y Perú de las negociaciones es inminente. Argentina nunca confió mucho en el resultado de las negociaciones, aceptado intervenir en ellas como cortesía a Chile y Brasil.

La insistencia boliviana a que la zona objeto del arbitraje sea determinada por anticipado, en vez de dejarla a la consideración de la junta de arbitraje, rompió el plan del ABC y Perú en su punto vital, y en los centros diplomáticos se considera que los reveses militares sufridos la semana pasada por Bolivia hacen imposible el éxito de las gestiones pacificadoras.

La creencia de que los Estados Unidos tendrán que inflar más su moneda causó mayor baja del dolar en el mercado inglés

Representantes de nueve Estados algodoneros aprobaron anoche una resolución pidiendo al Presidente Roosevelt que haga uso de los poderes especiales q. le han sido conferidos para la inflación monetaria, como remedio para los males económicos de los agricultores

LONDRES, septiembre 18. (AP).—La creencia de que los Estados Unidos se verán obligados a adoptar medidas para «inflar» más su moneda, combinadas con la incertidumbre respecto al programa de reacción norteamericano, determinaron hoy una depreciación del dollar norteamericano, que cerró a razón de $4.78¾ por libra esterlina, después de haber llegado a $4.79, que es su tipo mínimo en más de dos meses.

Las monedas de patrón oro estuvieron firmes en relación con la libra esterlina.

NORTEAMERICA NO DESISTE DE SU PROGRAMA NAVAL

WASHINGTON, septiembre 18. (AP).—Las noticias publicadas en el extranjero de que la Gran Bretaña ha sugerido a los Estados Unidos que abandonen su programa de construcciones navales, causaron esta noche una negativa del secretario Hull, mientras que en los centros de la Armada se aclaraba que no hay intención de arterar o de morar el plan de construcciones de buques de guerra.

Los observadores que han seguido el curso de las recientes negociaciones de desarme opinan que cualquier sugestión británica respecto al programa de construcciones navales de este país no afectaría al programa íntegro, sino que se referiría a los cruceros de 10,000 toneladas y buques análogos.

En el Departamento de Estado los altos funcionarios se niegan a discutir el problema del desarme, limitándose a desmentir la noticia de Londres de que Norman H. Davis, embajador general yankee, haya trasmitido ninguna sugestión sobre la supresión del programa de construcciones.

Hablando de otros asuntos exteriores, Hull indicó hoy a los periodistas que los Estados Unidos están dispuestos a cooperar en cualquier discusión general de planes para reanudar la conferencia económica.

PIDEN A ROOSEVELT QUE USE PODERES PARA LA INFLACION MONETARIA

WASHINGTON, septiembre 18. (AP).—Afirmando que la inflación monetaria es el único antídoto para los males económicos de los agricultores, representantes de nueve Estados algodoneros aprobaron esta noche una resolución pidiendo al presidente Roosevelt que haga uso de los poderes especiales para la inflación monetaria que le fueron concedidos por el Congreso.

Esta moción será entregada mañana en la Casa Blanca.

Otros muchos congresistas hacen también gestiones a favor de la inflación.

Mientras tanto el presidente Roosevelt, a quien se dirige una inundación de mensajes, mantiene impenetrable silencio sobre sus planes, pese a las insistentes demandas de que haga uso de los poderes de inflación.

Un magnate de la "Standard Oil Co." contraerá nupcias por tercera vez

A principios del próximo octubre contraerá matrimonio el millonario Coronel Henry Huddleston, — uno de los magnates de la Standard Oil Company, — con la señora Paulina van der Voort Dreeser. Esta es la tercera aventura matrimonial del coronel millonario.

15 muertos por el ciclón de la Carolina

Muchísimos desaparecidos. No han ocurrido desgracias de importancia en alta mar

NEW BERN, N. C., septiembre 18. (AP)—Quince muertos, numerosos desaparecidos, centenares de personas sin hogar y daños materiales por valor de más de un millón de pesos, se anotan esta noche en la costa de la Carolina del Norte, al recopilar los informes de daños causados por el ciclón del viernes y sábado últimos.

Muchas poblaciones pequeñas están prácticamente desoladas, faltas de alimentos y techos. Las condiciones sanitarias en una extensa zona hacen temer brotes epidémicos. La normalización de caminos y sistemas de comunicaciones solamente na comenzado.

Solamente aquí en New Bern los daños materiales se calculan en un millón de pesos. A la mitad de esa suma ascienden los estragos en Morchead City y Beaufort, y centena es de otras poblaciones menores sufrieron los efectos del temporal.

Las organizaciones de beneficencia laboran sin descanso prestando socorros. Se han enviado destacamentos médicos a las zonas afectadas para combatir el tifus y otras enfermedades, mientras la Cruz Roja distribuye incontables camiones de provisiones.

Entre tanto, la perturbación tropical que devastó un área de cien millas cuadradas en la sección nordeste de este Estado, se deshizo en una serie de tormentas menores cerca de Nueva Escocia, después de haber azotado toda la costa atlántica.

Pero con la excepción de esta zona que fué donde el temporal se internó en tierra, los daños no son muy importantes. Una fuerte marejada sigue azotando las costas, y en Nantucket y Martha Vineyard, Mass. los muelles están inundados desde fin de semana. Los railes ferroviarios fueron arrancados en una longitud de 300 yardas cerca de Tingham.

No han ocurrido grandes desgracias en alta mar. El buque-tanque «Fuel Oil» quedó desmantelado y fué remolcado a puerto por un guardacostas. Otras embarcaciones sufrieron también importantes averías.

PARIS Y TOKIO

POR ANTONIO ESCOBAR

Ante todo, los nombres interesantes de las tres islas apropiadas por Francia en aguas asiáticas. Son estos: Thitu, Loaita e Ytaba. Estarían completamente deshabitadas si allí no hubiera unos cuantos chinos dedicados a la pesca de la tortuga.

No hay habitantes japoneses; pero el Japón ha hecho constar que algunos de sus hijos han explotado allí, hace años, un yacimiento de fosfato. Debemos suponer que alegara este hecho para hacer constar que el pequeño Archipiélago de Paracel no le es extraño y, hasta cierto punto, le pertenece.

Y va más allá cuando alega que los japoneses que entre 1918 y 1921 explotaron en el islote de Ras, otro de la colección, el yacimiento de fosfato y empleado en este negocio un millón de yens, dejaron allí una parte del material de explotación; cosa que ningún extranjero había hecho antes que ellos.

El gobierno francés acogió benévolamente estas manifestaciones del gobierno de Tokío y agregó que los intereses económicos japoneses en el Archipiélago serían respetados. Con los chinos no ha habido tanta consideración; a unos cuantos de ellos, pescadores, que habían vivido en la isla principal, se les ordenó que se retirasen de allí.

A los distinguidos japoneses que dirigían la política exterior de su patria en 1918 y 1920 también se les debería aconsejar que se retirasen. Entonces, unos japoneses dedicados al comercio del guano, del fosfato pidieron a su gobierno que anexase las islas; no se les hizo caso.

Si se les hubiera atendido el gobierno japonés tendría ahora mejores papeles en este asunto; o mejor dicho, no habría cuestión porque nadie discutiría el hecho de que el diminuto Archipiélago pertenecía al imperio japonés.

La verdad es que los hombres de Estado de Tokío están de mal humor, porque contra lo que es habitual en ellos, han carecido de lectura. Acaso les haya abierto los ojos un artículo de la **Illustration**, el venerable semanario ilustrado de París, en el cual se dice que «las aguas tranquilas de las lagunas de las islas serían un excelente refugio para los hidroplanos y los submarinos y su control por una potencia extranjera podría ser peligroso en tiempo de guerra».

Peligroso ¿para quién? Para las naciones que estén, o posean tierras cerca del diminuto archipiélago. Los Estados Unidos tienen las Filipinas y la Gran Bretaña a Singapur. Sin embargo ninguna de esas dos potencias se ha alarmado ante la anexión hecha por Francia.

¿Por qué? La explicación podría ser ésta: que a los Estados Unidos y a las potencias con posesiones en Asia, no les estorba y alarma en aquella parte del mundo más anexión que la hecha por el Japón: el cual no oculta su propósito de ser la nación dominadora de aquel Continente.

Lo que, si no justifica, explica esa ambición es la alta calidad militar del Japón, revelada en aquella guerra en que venció a Rusia por la tierra y por el mar.

JEAN HARLOW, LA RUBIA DE PLATINO, DEL CINEMA, SE CASO POR TERCERA VEZ

HOLLYWOOD, septiembre 18.—AP.—La encantadora sirena de Cinelandia Jean Harlow, famosa por su cabellera de rubio platino, contrajo hoy matrimonio por tercera vez, en un viaje de madrugada a Yuma, con Harold G. Rosson, fotógrafo cinematográfico.

La actriz de 22 años y su esposo de 38 años regresaron por avión a Hollywood después de la boda, que se efectuó a las cuatro y media de la madrugada, anunciando que mañana regresarán normalmente a sus respectivos trabajos.

VECINOS Y COMERCIANTES DE ATARES DEFIENDEN A UN VIGILANTE DE POLICIA

Valorada por las firmas de numerosos comerciantes y vecinos del barrio de Atarés, se ha dirigido una comunicación al Jefe de la Policía Nacional, abonando en favor de la actuación, digna y honrosa, del vigilante 967, Eleno Valderramas, que cuenta con 16 años de servicios en el Cuerpo, siendo su conducta intachable y meritísima.

Son los firmantes Ricardo Incháustegui, Germán Sanabria, Lorenzo Incháustegui, Rogelio Fernández, Angel Martínez, José Martínez, Francisco Cerbino, Luis Ardao, Alfredo Valdabe, Ramón Gómez, Inocencio Govantes, Juan José González, Jesús Ponce, José Antonio Villar, Rogelio Freile, Dr. Pedro Casanovas, Juan Martínez, Oscar del Río, Teodoro Domínguez, Juan Zallero, Elio Capestany, Jesús Martínez, Gabrielito González Romero, Fernando González Romero, Pedro González, Juan Rivera, Pedro García, Antonio Delgado, José M. Díaz, José García, Eladio Fernández, Miguel Gómez, Francisco Rodríguez, Fulgencio González, Manuel Lomba, Pedro Pérez, Severino Acosta, Leovigildo Valladares, Alberto Romero, Enrique Trujillo, Francisco González, Antonio Más, Gregorio Martínez, José Tagle, Jesús Gómez Iglesias, Joaquín Pedreira y otros muchos más.

M.E.C.D. 2016

SUPLEMENTO DIARIO EN ROTOGRABADO; DE ACTUALIDAD MUNDIAL

DIARIO DE LA MARINA

HABANA, MARTES, 19 DE SEPTIEMBRE DE 1933

PARA ASUNTOS RELACIONADOS CON EL DEPARTAMENTO GRAFICO llamar al Teléfono M-3775

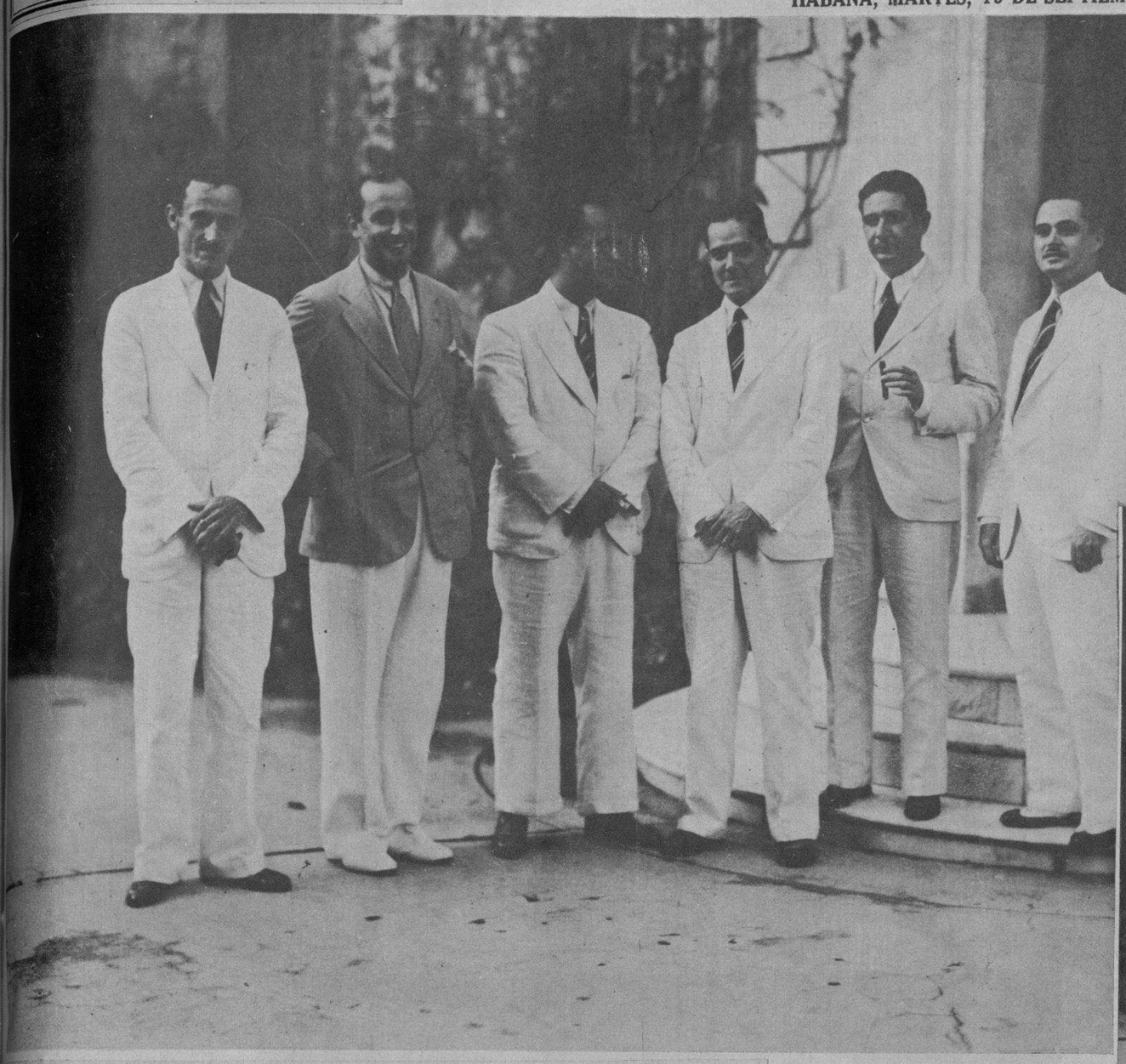

MIEMBROS del Directorio Estudiantil en la puerta de entrada de la mansión de la señora viuda de Hupmann, discurren acerca de los últimos acontecimientos políticos. Se encuentra presente el señor Aurelio Alvarez, ex senador de la República y uno de los más connotados revolucionarios que luchara por el derrocamiento del régimen dictatorial impuesto por Machado

EL DR. MIGUEL Mariano Gómez, ex Alcalde de la Habana, jefe de un sector de gran importancia y arraigo, acudió ayer a la casa de la señora María Dolores Machín de Hupmann, donde se encuentran reunidos los rotarios de la Habana, para entregar a éstos el pliego de condiciones que representa los anhelos del "marianismo" en la solución cubana. El Dr. Miguel Mariano Gómez fué sorprendido al salir de la casa de Hupmann (Foto Buendía)

LOS OFICIALES del Ejército, alojados en el Hotel Nacional desde que no quisieron acatar las órdenes del Jefe del Estado Mayor, se muestran al público en los alrededores del enorme edificio. Las familias de los oficiales podían comunicarse con éstos desde la calle hasta que una orden suprimió esta comunicación (Foto Bravo)

LOS MIEMBROS de Club Rotario están abogando, patrióticamente, para llegar a una solución cubana entre el Gobierno del Dr. Grau San Martín y los sectores de la Oposición. Al efecto se han llevado a cabo varias reuniones con el objeto de llegar a un fin armónico, si ello es posible. Aquí mostramos a los rotarios, doctores Luis Machado, José P. Cubillas, Félix Granados, José M. Calvet, José Perera y Horacio Navarrete. Lugar donde fué tomada esta impresión: en la entrada de la mansión de la señorita María Dolores Machín de Hupmann (Foto Buendía)

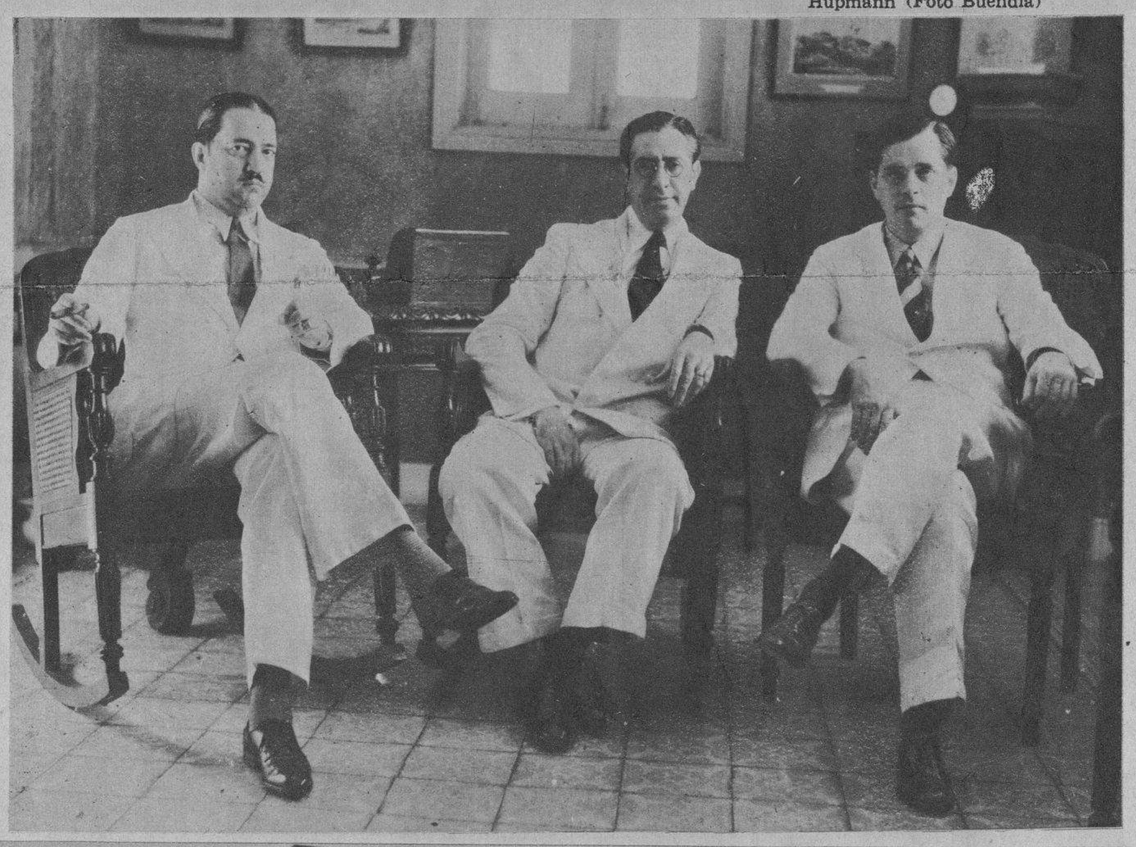

TUVO AYER el DIARIO DE LA MARINA el hono de recibir en su casa al Licenciado Sr. Reyes Spíndola, Encargado de Negocios de la Embajada de México en Cuba, y al Sr. Aurelio L. Gallardo, Cónsul General de dicho país en la Habana. Ambos señores, diplomático y cónsul, fueron recibidos por el Director de esta publicación, Dr. José I. Rivero (Foto Bravo)

DESPLIEGUE de fuerzas del Ejército al costado del Hotel Nacional. Aquí pueden verse varios alistados de las fuerzas de tierra en el edificio donde tiene Ford la exhibición de sus carros, donde se ha emplazado una de las muchas ametralladoras que apuntan directamente hacia donde se encuentran los señores oficiales del Ejército (Foto Buendía)

(Foto Wide World)

VISTA GENERAL del crucero "New México", de la armada de los Estados Unidos de América, tomada en aguas de la bahía de Filadelfia. Este barco de guerra salió el viernes de la pasada semana para encontrarse con las otras unidades americanas que se encuentran en aguas cercanas a las de Cuba. El "New México" fué restablecido totalmente y modernizado en los Astilleros de Filadelfia

M.E.C.D. 2016

ELIZABETH Young, vestida con un traje sencillo de seda negro, con los brazos en jarras, como diciendo ¡Qué pasa! y mostrando unas de las más perfectas piernas de Hollywood, realza este rincón de nuestro rotograbado. La Young está próxima a terminar una buena película, cuyo título en inglés es el de "Big Executive", que ha filmado con Ricardo Cortez, el notable galán de la Paramount
(Foto Paramount)

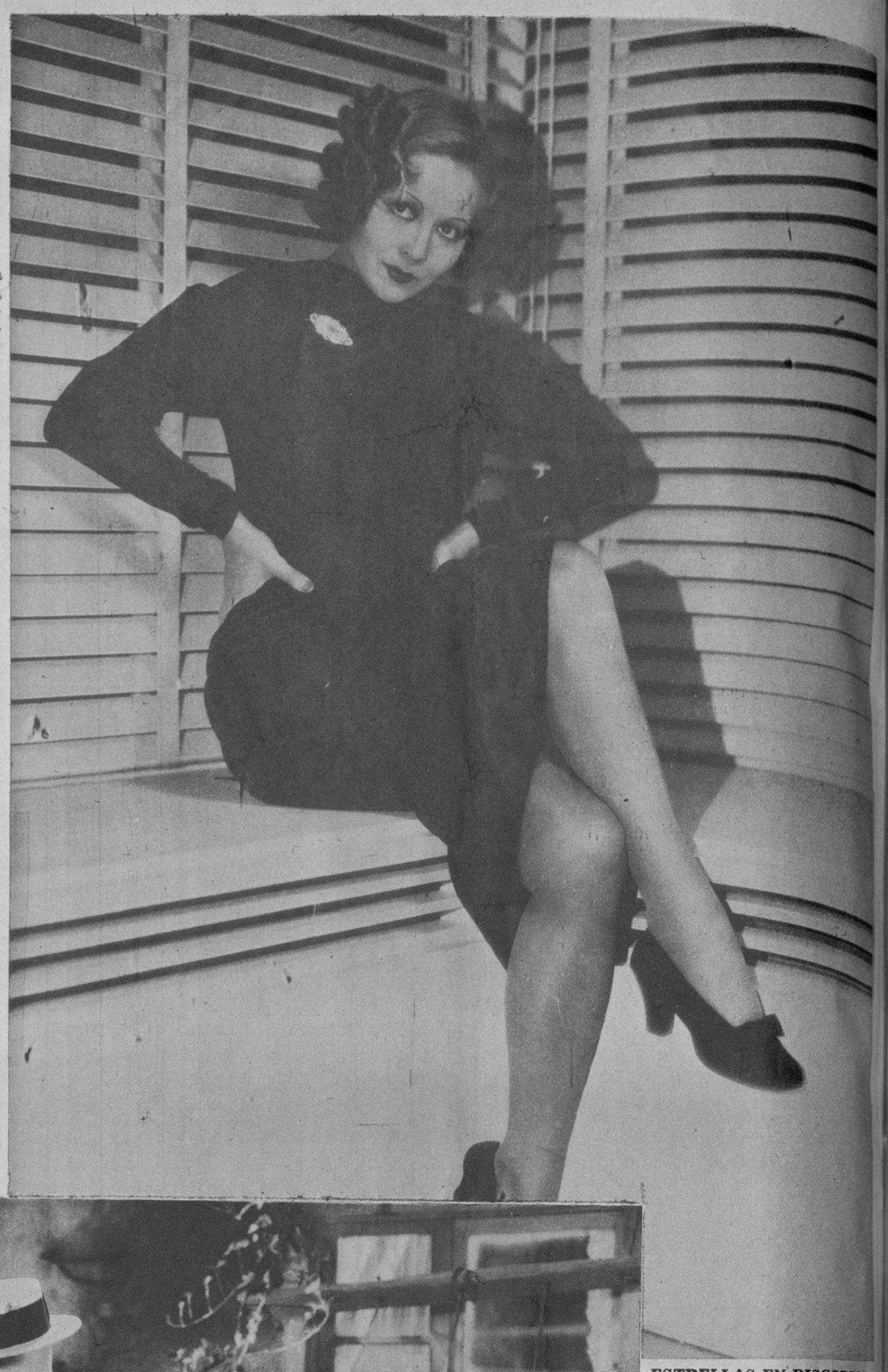

ES INDUDABLE que la Fox Film de Hollywood tiene la especialidad de reunir bajo su firma a las mujeres más bonitas de los Estados Unidos. ¿Un ejemplo? Helo aquí en esta pareja, formada por Elsie Larsen y por June Vlasek, en los momentos en que salen del mar, después de una buena zambullida en una de las playas californianas
(Foto Fox)

(Foto Paramount)

ESTA ES OTRA escena, pero en francés, de "El Camino del Amor", filmada por el inimitable Chevalier y por una artista francesa

ESTRELLAS EN DISCORDIA

Por primera vez una estrella ha abandonado la producción de una película cuando solo faltaba cuatro días para su conclusión. Se trata de Sylvia Sidney, que estaba trabajando con Maurice Chevalier en "El Camino del Amor". La película se filmaba en inglés y en francés; naturalmente en ambas versiones la estrella masculina era Chevalier. En la inglesa le acompañaba la Sidney y en la francesa una muchacha traída de París recientemente. Faltando una semana para concluir la cinta inglesa la Sidney se sintió indispuesta. Cuando se restableció, en vez de volver al trabajo, Sylvia prefirió salir para New York y de allí a Europa en compañía de B. P. Schulberg, ex-gerente del Estudio con quien está ahora comprometida para casarse.

La película ha quedado sin concluir y naturalmente el Estudio ha enjuiciado a la Sidney por los daños y perjuicios causados.

La estrella dice que ha tomado tan extrema actitud para convalecer con más tranquilidad en Europa y que tan pronto como recobre su salud regresará.

Chevalier protesta indignado, porque tendrá que trabajar dos veces sus escenas sin compensación alguna ya que cobra su sueldo no por semanas sino por película.

Corresponsal.

LA GENTIL Lilian Harvey se muestra aquí en todo el esplendor de su belleza juvenil. Ella estima que las mejores vacaciones son aquellas que se pasan exentas de preocupaciones, enfundado su cuerpo de líneas perfectas en una diminuta trusa de baño y tomando el sol a plenitud. Lilian Harvey trabaja en la última producción de Lew Ayres denominada "Mi debilidad", una opereta de la Fox

EL EXITO de la gran producción denominada "Las Explotadoras de 1933" se debió, indudablemente, a las lindas mujeres que tomaron parte en esta formidable film. Aquí se muestra palpablemente nuestra creencia con esta foto de June Glory, artista de Warner Bros, que dió prestancia, con solo su presencia, al conjunto de maravillosas mujeres que tomaron parte de la película a que hacemos referencia (Foto W. B.)

ESCENA de la película "El Camino del Amor", tomada con la rebelde Sylvia Sidney, que ha dejado trunca la película al abandonar su papel. Esta producción se filmaba en inglés
(Foto Paramount)

M.E.C.D. 2016

SOCIAL

Hortensia Esteban Hierro
(Foto Van-Dyck, Encanto)

Celia Boada y Sabater
(Foto Van-Dyck, Encanto)

Leila León y García (Foto Rembrandt)

Luisa Fernández Morell y Coca
y Elena Angulo y Cosio
(Foto Van-Dyck, Encanto)

Dulce María Alvariño (Foto N. S. H)

Lourdes López Saavedra
(Foto Van-Dyck, Encanto)

Lolita Julián Cañizares
(Foto Van-Dyck, Encanto)

Carmelina Argüelles y Fernández de Castro
(Foto Van-Dyck, Encanto)

Hortensia Colás y Sánchez
(Foto Rembrandt)

M.E.C.D. 2016

LOS MIEMBROS de la Sociedad de Río Torta ofrecieron un Cuadro de Honor a la Directiva de esta simpática institución. El acto tuvo lugar recientemente en los Jardines de La Tropical (Foto Bravo)

EN LA CAPILLA del Colegio de Belén, en Marianao, tuvo efecto ayer tarde la boda de la bella señorita Silvia Martell y Bracho con el joven Ramón Miyar y Millán. Los jóvenes esposos Miyar-Martell después de la ceremonia. Se destacan entre los presentes, además de los padrinos de la boda, los señores teniente Laurent, Jefe de la Policía Nacional, el escritor Rafael Suárez Solís y el Director del DIARIO DE LA MARINA, Dr. José I. Rivero (Foto Bravo)

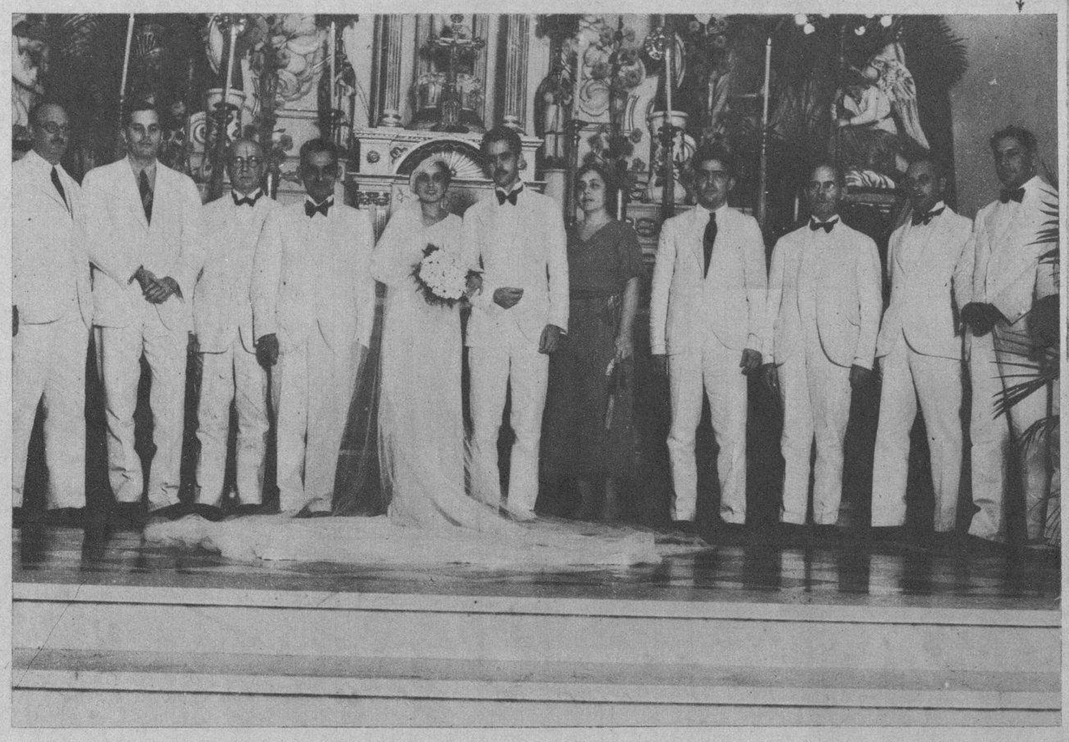

LOS ELEMENTOS que constituyen la Unión de Teverga, Proaza y Quirós, celebraron recientemente la fiesta tradicional del Cristo de Proaza, que es una de las más famosas de Asturias. El acto, llevado a efecto en la finca Bastien, en el Vedado, quedó muy lucido (Foto Bravo)

EL CLUB Deportivo P. Fernández obsequió a sus equipiers con un banquete por haber ganado el Campeonato de la Serie B, y esta foto, tomada antes del ágape, muestra que en el acto de homenajear a los atletas vencedores estaban presentes todos los señores del alto mando de la sociedad (Foto P. S. N.)

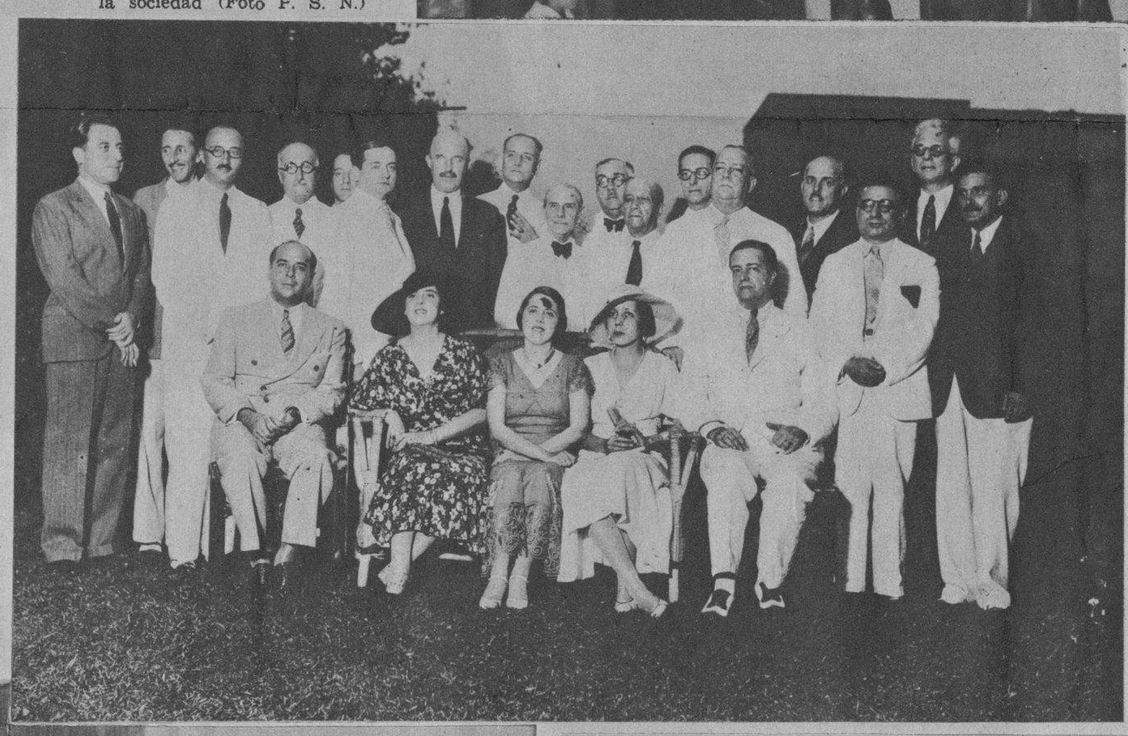

SE CELEBRO ayer la fecha de la Independencia de la República de Chile. Con tal motivo el Ministro de ese país amigo, Excmo. Sr. Emilio Edwards Bello y su distinguida esposa ofrecieron una recepción en su casa de la Legación. El acto tuvo lugar a las cinco de la tarde y al mismo acudieron, entre otras personalidades, el Sub Secretario de Estado, Dr. Barnet, el Introductor de Ministros, señor Soler y Baró; el Ministro del Brasil, señor Américo de Galbo Bueno, el señor Carlos A. Vasseur, el Ministro del Paraguay, señor Tomás A. Salomoni, el Dr. Domingo Ramos, el comandante Morales Coello, el señor Raul Godoy y el señor Sebastián Gelabert (Foto Vigos)

EN EL VAPOR "Orinoco" fué ofrecida una comida por el gerente de esa Compañía de Vapores, Sr. Luis Classing, a los funcionarios diplomáticos y consulares de la República de México. Tomaron asiento ante una bien servida mesa el Encargado de Negocios de México, Licenciado Reyes Spíndola y su esposa, el Cónsul General del citado país, Sr. Aurelio L. Gallardo y su esposa, el señor García Gómez, el señor A. Echevarría y el señor Colina, compañero en el periodismo

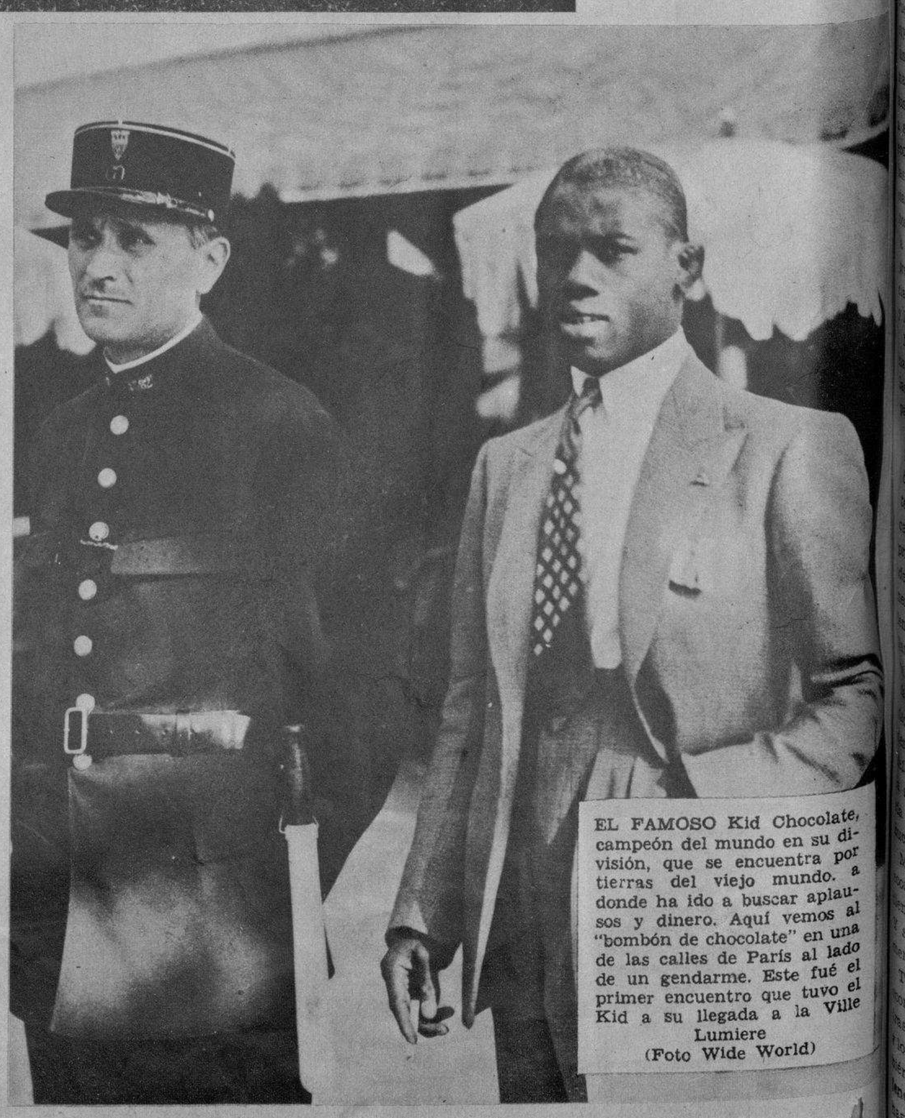

EL FAMOSO Kid Chocolate, campeón del mundo en su división, que se encuentra por tierras del viejo mundo, a donde ha ido a buscar aplausos y dinero. Aquí vemos al "bombón de chocolate" en una de las calles de París al lado de un gendarme. Este fué el primer encuentro que tuvo el Kid a su llegada a la Ville Lumiere (Foto Wide World)

Impreso en los talleres del DIARIO DE LA MARINA. Habana, Cuba.

M.E.C.D. 2016