1A SECCION 1

SERVICIO DE THE ASSOCIATED PRESS. Esta queda autorizada para usar nuestro servicio y noticias de información.

HILO DIRECTO CON NUEVA YORK

DIARIO DE LA MARINA

El DIARIO DE LA MARINA es el periódico más antiguo de Cuba. Fué fundado en el año mil ochocientos treinta y dos.

SERVICIOS ESPECIALES DE ESPAÑA

1A SECCION 1

AÑO CIENTO UNO.—NUMERO 248. ACOGIDO A LA FRANQUICIA POSTAL HABANA, MIERCOLES, 13 DE SEPTIEMBRE DE 1933.—SANTOS EULOGIO Y AMADO. TIEMPO PARA HOY: VARIABLE PRECIO: CINCO CENTAVOS

Aumentada a 2 millones de toneladas la cuota provisional de azúcar cubano

Tiende a despejarse la situación del país

VAMOS hacia la normalidad nacional posible en estos tiempos de anormalidad universal que sufren con más o menos violencia todos los países? Respondan los hechos.

Por de pronto, tras la natural angustia producida en los primeros momentos al suponerse de tendencia social peligrosa el sorprendente acto de fuerza contra el gobierno del patriota Carlos Manuel de Céspedes, se vieron afirmadas sin el menor derramamiento de sangre las garantías [illegible] necesarias para la propiedad y las personas y, virtualmente, quedó el orden público, contra lo que por razón lógica era de esperar.

Sin embargo, la incertidumbre se mantuvo, a lo cual sin duda contribuyó la denominación exótica de la Comisión Ejecutiva adoptada por los dirigentes del movimiento revolucionario, acaso con el propósito de demostrar, ejerciendo conjuntamente el poder, que no les animaban ambiciones personales de mando, y de ahí la conveniencia de haber sustituido aquella forma de gobierno por la de tipo presidencial que se ha implantado e implica, pese a todo el carácter radical que tenga, un paso de avance en el camino que debemos emprender con elevación de miras, para alcanzar pronto una verdadera y perdurable normalidad.

Con esto y la exaltación a la Presidencia de la República de un ilustre profesor de la Universidad Nacional—el doctor Ramón Grau San Martín—, hombre de ideas avanzadas, pero dotado de un gran sentido de responsabilidad y de un patriotismo verdaderamente puro, toda posibilidad de que la Revolución derive hacia la demagogia tiende a alejarse más de lo que ya lo estaba por virtud de la actitud en que se han colocado las fuerzas que la realizaron y con cuyo leal apoyo se encauzará la vida nacional, iniciándose al efecto con seriedad los trabajos procedentes para el ordenamiento de la administración.

La elección de secretarios de Despacho, entre los cuales figuran personalidades de indiscutible prestigio y sobradamente preparadas para las funciones de gobierno, es algo que también invita a tener fe en que la situación no tardará en despejarse y en que hemos de avanzar resueltamente hacia un nuevo orden institucional. Alguien ha dicho que hombres, más que instituciones, suelen necesitar los pueblos para tener instituciones, y que cuando se necesitan los echa al mundo la Providencia. Pensemos que acaso hemos tenido la inmensa suerte de que hayan surgido, y mientras no den motivos para negarles confianza, prestémosela y brindémosles cooperación.

En lo que a nosotros toca, por imperativo patriótico estamos dispuestos, no a mantenernos en una actitud cómodamente expectante, que sería egoísta y en cierto modo suicida, sino a contribuir, ahora como siempre, en la forma que corresponde a los órganos de opinión que se producen con sentido de responsabilidad, a toda obra de gobierno que propenda al bien público, por considerar que con esto no servimos a un régimen, no digamos a un partido o a una coalición circunstancial de núcleos políticos—en el presente caso de fuerzas revolucionarias—, sino al país. Pero también por imperativo patriótico estamos dispuestos, aunque obvio es que sentiríamos vernos en la necesidad de hacerlo, a combatir doctrinalmente, en la forma respetuosa que tenemos por norma invariable, cuanto nos pareciese susceptible de poner en peligro los intereses fundamentales de la República por subvertir los principios de libertad y democracia en que descansa la soberanía nacional.

A todos los que tienen conciencia de los peligros que nos amenazan, y especialmente a todos los que tienen algo que perder, importa que tiene su consolidación éste o cualquier gobierno capaz de garantizar el orden e imponer el respeto a la Ley, y ninguno estará en condiciones de hacer eso, ni la menor obra provechosa, si no se le presta asistencia por lo menos si no se le da tiempo para desenvolverse. Exigir de inmediato lo que requiere tiempo para ser realizado, es siempre, pero más en las actuales circunstancias, un absurdo que fatalmente acarrearía fatales consecuencias, y a quien más, y a quien menos interesa evitarlas a costa de cualquier sacrificio, no hay, por ventura, en ayuda de los hombres que se han echado encima la responsabilidad de asumir la vida política y administrativa, y parecen animados de las más recias y nobles intenciones? Vigilemos sus actos, que es un deber ciudadano; pero no nos excusemos de ayudarles mientras veamos que ciertamente tratan de colocar la República a la altura que sus fundadores la pusieron ideológicamente y en la que quisieron que estuviese siempre sostenida por el amor de los cubanos. La hora no es para detenerse a discutir lo hecho, sino para apresurarse a eliminar cuanto en algún sentido determine peligro para la soberanía nacional. Es de inaplazable necesidad desechar todas las intransigencias y abrir el pecho a la concordia. Sin esto no habrá en el país mejoría posible y será, por el contrario, mayor cada día la ruina en que yace.

Existe, ciertamente, un escollo que parece insalvable, pero que necesariamente tiene que salvarse y se salvará por ser cosa esencial para la absoluta preservación del orden público y también a la vez para la consolidación del Gobierno. Aludimos al que ofrece la actitud en que las circunstancias han colocado a los Jefes y oficiales del Ejército y la Marina, que estimándose obligados a velar por la disciplina y el principio de autoridad resisten, por forma pasivamente hasta ahora, la orden de ponerse bajo el mando de los jefes militares de la Revolución que derrocó al Presidente Céspedes y a quienes, como premio, se ha elevado a los primeros puestos de la milicia. Esto, que acaso tenga tanta importancia como el no reconocimiento del Gobierno por los Estados Unidos, porque quizás de ello dependa virtualmente hoy el reconocimiento, abrigamos la seguridad de que al fin habrá modo hábil de resolverlo, si, como es de esperar y deseamos, el patriotismo se impone, facilitando la adopción de cualquier fórmula decorosa. Y como a buscarla están consagrados con ahinco los ciudadanos que con buena voluntad vienen promediando en el asunto, ni lo que anotamos, pese a ser tan grave, constituye motivo para no mirar con optimismo, siquiera relativo, el porvenir inmediato de la República, que prácticamente se halla en las manos de los hombres de armas, cuya alta misión fué y es siempre defenderla. Esos hombres, desde el de mayor jerarquía al más humilde, se someterán sin duda a todos los sacrificios personales imaginables, empezando por el del amor propio, y al fin se llegará con nobleza a un avenimiento digno que nos saque, no ya de la situación nacional peligrosa que supone el problema de la milicia, sino de la que indudablemente ha de originar, si es que no la ha originado, en el orden internacional

El extremo occidental de Pinar del Río sentirá hoy vientos ciclónicos

"El pueblo cubano tiene capacidad para resolver por sí solo su destino"

Así, textualmente, declaró el Embajador Welles ayer tarde, al ser interrogado por los periodistas. Dijo que el cambio de su residencia no obedecía a otro fin que el de la comodidad

A las seis p. m., citados por el Embajador de los Estados Unidos de América, mister Sumner Welles, concurrieron los representantes de la prensa local y extranjera con el propósito de responder a las preguntas que éstos quisieran formularle respecto a los problemas existentes entre el actual gobierno revolucionario cubano y sobre el status internacional con los Estados Unidos.

Ya en el despacho del diplomático norteamericano, éste recibió a los periodistas con la afabilidad de costumbre. Tenía un periódico de ayer tarde en las manos donde se había publicado la noticia de que mister Welles haría sensacionales declaraciones.

Dijo mister Welles que él no había anunciado tal propósito, pues ningún diplomático podía emplear esa expresión y que al citar a los periodistas había sido con la idea de contestar a las preguntas que éstos quisieran hacerle, después de declarar, respecto al problema del reconocimiento diplomático de Norte América, que su criterio era el explícitamente contenido en las declaraciones que había dado a la prensa el Secretario de Estado de Norte América, mister Hull.

Al terminar sus frases mister Welles quedó esperando las preguntas. Alguien del grupo inquirió la causa por la que desmintiera oficialmente lo publicado en un artículo de un periódico capitalino acerca de que había el mencionado diplomático presentado al gobierno de Cuba un memorandum sobre la necesidad de reducir el Ejército.

Dijo mister Welles que él no había presentado jamás memorandum a ningún gobierno cubano sobre asuntos de orden interior del país y que por esta causa había creído necesario desmentir aquella afirmación gratuita.

Otro periodista le interrogó acerca de si había habido algún acercamiento entre la Embajada de los Estados Unidos de Norte América y el actual gobierno.

Mister Welles repuso que ninguno, y que ello se explicaba por la cuestión previa del reconocimiento.

Se habló entonces del cambio de residencia efectuado por mister Welles en la tarde de ayer, tal como fué anunciado por la prensa y el Embajador dijo que la misma causa que lo había obligado a residir en el Hotel Nacional le hacía transferir su residencia al Hotel Presidente. Es decir, que buscaba el lugar cómodo donde vivir, puesto que el contrato de la casa donde vivía en «La Coronela» se venció precisamente el día 4 de septiembre. Que no había ninguna otra causa y que no podía haberla en esos cambios de su residencia.

Pasaban los minutos y la conversación finalizaba. Alguien concretó cuál era el estado de ánimo del Embajador respecto a la situación. Mister Welles repuso con franqueza:

«Estimo—como lo hice al tiempo de aceptar la misión de representar a mi país en Cuba—que el pueblo cubano tiene capacidad para resolver, por sí propio, su destino.»

Después de esta frase que reproducimos textualmente, mister Welles se levantó. Y los repórters se despidieron amablemente.

Condecora México al Presidente de la república española y al Secretario de Estado del nuevo Gobierno de Cuba

Ha concedido al doctor Niceto Alcalá Zamora y al doctor Manuel Márquez Sterling el Collar del Aguila Azteca

CIUDAD DE MEXICO, Sept. 12.—(AP).—Anunciose hoy oficialmente que el gobierno mexicano concedió la condecoración del Collar del Aguila Azteca a los Presidentes Alcalá Zamora, de España, y Alessandri de Chile.

Las Bandas de la misma orden han sido concedidas al ex-premier español Manuel Azaña, al secretario de Estado chileno Cruchaga, al ex-embajador español en México Julio Alvarez del Vayo, y a don Manuel Marquez Sterling secretario de Estado del nuevo gobierno revolucionario de Cuba.

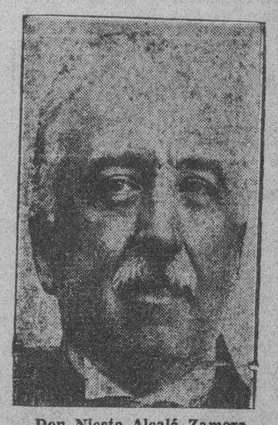

Don Niceto Alcalá Zamora

Dr. Manuel Marquez Sterling

Finalmente se concede la banda militar de la misma orden a los desaparecidos aviadores militares españoles capitán Barberán y Teniente Collar, perdidos en un vuelo directo de la Habana a Ciudad de México.

Peligrosa la navegación al sur de Cuba

Sentiremos vientos fuertes en toda la porción occidental. El ciclón camina despacio al norte

OBSERVATORIO NACIONAL, 12 de septiembre, 11 p. m.—Ha continuado desarrollándose rápidamente la depresión del Golfo de Honduras, y esta noche es ya una perturbación ciclónica de bastante intensidad. Se halla a unas 65 millas aproximadamente al Este de Payo Obispo, Quintana Roo, y se mueve con lentitud hacia región norte, amenazando ahora sobre todo al extremo nordeste de Yucatán y al Canal del mismo nombre.

Mañana soplarán vientos frescos a fuertes del Este al Sureste en la porción occidental de Cuba; fuertes en el extremo oeste de Pinar del Río, posiblemente alcanzando fuerza de temporal por la tarde o noche.

Calculamos que el centro de la perturbación se hallará en las proximidades del paralelo 20 sobre las 7 a. m. de mañana, con aumento de intensidad, quizás ya con fuerza de ciclón. (Fdo.) MILLAS.

NOTA DEL MEDIODIA DE AYER DEL OBSERVATORIO NACIONAL

OBSERVATORIO NACIONAL, 12 de septiembre, 12 m.—La depresión del Golfo de Honduras, con más energía, se halla hoy hacia el Este y no distante de Belice, moviéndose lentamente hacia el Norte. Sobre la Florida y mares adyacentes hay buen tiempo y altas presiones, relativas.

En el resto del Golfo de México y Caribe Occidental hay presiones algo bajas.

El ciclón del Atlántico se halla a unas 500 millas al sur de las Bermudas, moviéndose hacia el noroeste. (Fdo.) MILLAS.

NOTA DE BELEN

OBSERVATORIO DE BELEN, septiembre 12 a las 10 p. m.—La perturbación del Golfo de Honduras se ha movido lentamente durante el día de hoy con rumbo casi al Norte, ganando al mismo tiempo en fuerza.

Es ya de moderada intensidad y se dirige al Canal de Yucatán. Se encuentra esta noche al Suroeste de la Habana, a unas 360 millas de distancia, y moviéndose hacia el norte con poca velocidad. Este paso lento no es nada satisfactorio, pues con frecuencia ocurre mientras adquiere el ciclón intensidad de huracán.

Aunque por ahora no parece amenazarnos, hay que estar muy atentos a su desarrollo al rumbo que vaya adoptando en el día de mañana.

(Fdo.) Gutiérrez LANZA.

WEATHER BUREAU

WASHINGTON, septiembre 12 (AP).—El Weather Bureau ha publicado esta noche la siguiente advertencia de temporal:

«Aviso a las 9 p. m. La perturbación tropical tiene su centro aproximadamente a la mitad de la distancia entre San Juan y Bermuda, moviéndose hacia el noroeste o hacia el oeste-noroeste a razón de 11 millas por hora, yendo acompañada de galernas y posiblemente de vientos de fuerza huracanada en una extension pequeña. Aconséjase precaución a los buques en esa ruta.

«La perturbación tropical de la zona occidental del Caribe tiene su centro a 100 millas al nordeste de Belize, Honduras, moviéndose ligeramente al este del norte, con creciente intensidad y vientos en una considerable extensión. El centro pasará por la isla de Cozumel el miércoles y por la región occidental del Canal de Yucatán el miércoles por la tarde o por la noche. Esta perturbación aumentará de intensidad. Aconsejarse precaución a los buques en esa ruta».

Gradualmente, en años sucesivos, se rebajará la cuota a 1,700,000

Nuevas Declaraciones del General Menocal

Estoy luchando por Cuba con la misma fe y la misma decisión con que lo vengo haciendo desde hace mucho tiempo.

Sólo me interesa la salvación de la Patria y a tal empeño dedico todo mi tiempo y toda mi energía.

Es preciso, es indispensable, mantener, íntegramente, la independencia amenazada, rectificando urgentemente cuanto pueda provocar su pérdida o su eclipse.

Tengo fe en nuestros destinos y en el patriotismo cubano, pero se debe practicar tan necesaria virtud con el desinterés y la grandeza de espíritu que estas horas de angustia exigen.

M. G. Menocal.

Septiembre 12, 1933.

Así fué acordado ayer entre el asesor Coulter y la Comisión que formuló el plan original

NEW YORK, Sept. 12. (Especial para el DIARIO DE LA MARINA, por Felipe Taboada).— Según informes recibidos por el Diario Financiero de esta ciudad «The Wall Street Journal», al medio día de hoy estaba celebrándose en Washington, a puertas cerradas, la anunciada conferencia entre el asesor oficial azucarero, Dr. John Lee Coulter, y la comisión de la industria que formuló el plan de estabilización original, con objeto de llegar a una transacción que permita elevar las cuotas de abastos de azúcar propuestas para Cuba y Filipinas, y rebajar la cuota de los remolacheros domésticos.

Agregan esos informes que se dice que el presidente Roosevelt, favorece el aumento de la cuota de Cuba de 1,700,000 toneladas cortas, que figura en el convenio original, a dos millones de toneladas cortas, y la cuota de Filipinas de 955,000 a 1,200,000 toneladas cortas, siendo temporales los referidos aumentos, pues la idea es irlos disminuyendo de un modo gradual en un período de tres a cuatro años hasta quedar las cuotas en las cantidades señaladas..

Primitivamente, dando así tiempo a los productores cubanos y filipinos para que puedan reorganizar su industria azucarera y adaptarla a las cuotas reducidas.

Esperase que los intereses remolacheros del país hagan fuertes objeciones a cualquier proposición encaminada a disminuir la cuota de abastos que ellos mismos se han fijado.

Encuentrase en estudio un proyecto por el cual la corporación de reconstrucción financiera adquirirá el excedente de azúcar que hubiera, traspasándolo a la Junta Estabilizadora para que disponga de ella.

APLAZADA LA REUNION DE BRUSELAS

Un despacho de París a Dow Jones, dice que la reunión de los delegados de los países que suscribieron el Plan Chadbourne, convocado para hoy en Bruselas, fué suspendida por haber acordado los concurrentes a la misma que ninguna discusión útil de la industria azucarera sería posible mientras la situación en Cuba no se aclarara. Añadese que el Consejo Internacional Azucarero no había recibido solicitud alguna de Cuba para que su cuota le fuese aumentada, y que es probable que aquel organismo vuelva a reuirse tan pronto como mejore la situación cubana.

AUMENTO LA IMPORTACION DE CRUDOS

De acuerdo con el Departamento Estadístico de Lamborn and Company, durante los primeros siete meses de este año, los Estados Unidos importaron 3,010,070 toneladas largas de azúcar, valor en crudos, comparado con 2,938,633 toneladas durante el período correspondiente de 1932, lo que representa un aumento de 71,437 toneladas, o el 2.4 por ciento. Cuba abasteció, respectivamente, 845,089 y 1,031,544 toneladas; las posesiones insulares americanas 2 millones 147,981 y 1,897,869 toneladas, o sean 250,112 mas en el período de 1933, y las importaciones de azúcar de derechos plenos, principalmente de México, ascendieron a 17,000 y 9,226 toneladas en los períodos respectivos.

MERMARON LAS TRANSACIONES BURSATILES

El volumen de transacciones de azúcar en la Bolsa de New York, desde enero primero a agosto primero, fué de 4,685,750 toneladas, comparado con 5,520,600 toneladas por todo el año de 1932.

ACRECERA EN UN TERCIO LA PRODUCCION REMOLACHERA

Comunican de Denver que las plantas de la Great Western Sugar Company, radicadas en los estados de Colorado, Nebraska, Wyoming y Montana, fabricarán este año el 36 por ciento mas de azúcar de remolacha que el año pasado, resultando la producción mayor desde 1930. Se estima que en 1933 se cosecharán 3,769,000 toneladas de remolacha, habiendo 284,000 acres cultivados, cuyo rendimiento se calcula a razón de trece toneladas y media por acre.

EUROPA CONSUME 73,743 TONELADAS MENOS DE AZUCAR

B. W. Dyer and Company anuncian que en doce países europeos durante los primeros once meses del año azucarero 1932-1933, el consumo de azúcar ha disminuído 73,743 toneladas largas, comparado con el consumo de igual período anterior; que la merma en la producción es de 532,318 toneladas, y que en septiembre primero del año en curso había en existencias 346,800 toneladas menos de azúcar que en septiembre primero de 1932.

SUBE LA IMPORTACION BRITANICA DE AZUCAR

La Junta de Comercio del Reino Unido, informa que Inglaterra importó en el mes de agosto último 203,000 toneladas de azúcar, contra 170,997 en julio y 203,061 en agosto de 1932; que el consumo fué de 197 mil; 198,070 y 207,504 toneladas, respectivamente, y que las existencias de azúcar en agosto 31 de 1933 eran de 312,000 toneladas, en julio 31 de 1933 fueron de 320,950 y en agosto 31 de 1932 de 217,800 toneladas.

SERA DIA DE FIESTA NACIONAL EN CUBA EL 16 DE SEPTIEMBRE

La manifestación pública irá hasta la Embajada Mexicana. A su frente marchará el presidente

El pueblo de Cuba se dispone a expresar su agradecimiento al pueblo de México el próximo día 16, aniversario del glorioso grito de Dolores. Nunca mejor ocasión que la presente para hacer manifestación pública y solemne de la admiración y del reconocimiento que sienten los cubanos por los hombres y las glorias del pueblo mexicano.

La actuación del licenciado Adolfo Cienfuegos Camus, Embajador de México en Cuba durante los últimos años de la dictadura de Machado, fué una gallarda defensa de la Libertad y del Derecho, constantemente conculcados. Sin salirse de la mas estricta corrección diplomática, el embajador Cienfuegos Camus puso bajo la protectora bandera de México a numerosos cubanos que fueron a buscar asilo a su Embajada. Entre esos cubanos se cuenta el Presidente de la República, doctor Ramón Grau San Martín.

La actuación del doctor José Manuel Puig y Casauranc, Secretario de Relaciones Exteriores de México, ha sido también una esforzada defensa de nuestra soberanía y de nuestra independencia. El doctor Puig, en momentos difíciles, en que parecía inminente un eclipse de nuestra soberanía, inició la más hábil gestión diplomática cerca de los Gobiernos de Washington y de las naciones hispanoamericanas, reconoció nuestro Gobierno.

Ante la desinteresada conducta del embajador Cienfuegos Camus ayer y del doctor Puig y Casauranc hoy, el pueblo de Cuba no puede permanecer indiferente. Nuestro compañero de redacción, el doctor Salvador Massip, pidió ayer al Presidente Grau San Martín que declarara fiesta oficial el día 16 de septiembre, aniversario de la proclamación de la independencia de México, y el Presidente acogió la idea con tanto entusiasmo que le ofreció declarar el día 16, no ya de fiesta oficial, sino de fiesta nacional, como homenaje de admiración, de simpatía y de reconocimiento a la gran república hermana.

—Yo seré el primero en ir el día 16 a la Embajada de México—dijo el Presidente a nuestro compañero.

El pueblo de Cuba no debe permitir que el Presidente Grau San Martín vaya solo, o acompañado de sus ayudantes, a hacer esa visita de cortesía a la Embajada de México. El pueblo de Cuba debe acompañarlo en esa visita, ya que no se trata de la expresión de agradecimiento del doctor Grau San Martín, sino de todos los cubanos.

Hace unas cuantas semanas los españoles residentes en Cuba llevaron a cabo una manifestación análoga de gratitud ante la Embajada mexicana, por los esfuerzos que hiciera el Cuerpo de Aviación de México por encontrar a los malogrados aviadores españoles Barberán y Collar. El sábado, día de fiesta nacional en México, y día también de fiesta nacional en Cuba, este año, los cubanos irán a expresar ante la Embajada la gratitud que sienten por una tierra cuyos hombres, como Cienfuegos Camus y como Puig y Casauranc, han sido tan valientes y desinteresados defensores de nuestra libertad y de nuestra independencia.

Machado pasea en automóvil por Montreal

Se halla confortablemente instalado en un hotel menos lujoso que los primeros días

MONTREAL, Canadá, Sept. 12.—(AP).— Un automóvil para el uso privado de Gerardo Machado llegó hoy de los Estados Unidos, y el expresidente de Cuba salió a dar un largo paseo por la ciudad, rompiendo así su encierro en el apartamento que tiene, en un hotel.

Anunciase que Machado proximamente reanudará su entretenimiento favorito, que es pasear a pie, cosa que no podía hacer a causa de una dolencia del riñón.

Dos semanas de residencia en la ciudad han hecho que Machado ya se haya acostumbrado a ella. Actualmente hállase confortablemente instalado en un apartamento del hotel, menos lujoso que el que ocupaba anteriormente.

tando que permanecerá aquí hasta el viernes por la mañana y que seguirá viaje hacia Honolulu, Hawaii.

QUINCE DIAS DE PLAZO AL GOBIERNO PARA RESOLVER UN PROBLEMA FERROVIARIO

CAMAGUEY, septiembre 12. DIARIO. Habana. — El Frente Unico Ferroviario acordó conceder quince días al Gobierno para que solucione el conflicto que sostienen los obreros con la Compañía.—LECHUGA, Corresponsal.

SWANSON SIGUE VIAJE A HAWAII

PANAMA, septiembre 12. (AP.)—El secretario de Marina de los Estados Unidos, Claude Swanson, cruzó hoy el Canal de Panamá a bordo del crucero «Indianápolis», manifes-

LLEGO A WASHINGTON EL INFORME DE LOS EXPERTOS DE CUBA

WASHINGTON, Sep. 12. AP. Jefferson Caffery, subsecretario de Estado que sustituirá a Mr. Welles como embajador de los Estados Unidos en la Habana, recibió hoy un informe enviado por uno de los dos expertos financieros norteamericanos enviados recientemente a Cuba para estudiar la situación de aquel país.

John D. Laylin entregó personalmente el informe, pero Caffery declara que no tenido tiempo de estudiarlo aún, aunque puede decir que este informe contiene cierto número de recomendaciones cuyo carácter no puede anticipar.

Laylin y A. A. Berle fueron a Cuba hace más de una semana para estudiar las condiciones financieras y económicas. El Presidente Roosevelt había indicado que favorecía un reajuste de las obligaciones cubanas sobre una base que resultara más favorable a Cuba, y también consideraría una cuota azucarera más satisfactoria a los cubanos.

Caffery recibió esta noche un largo informe del embajador Welles, pero negóse a hacer más comentarios que decir que contenía la lista de los nuevos miembros del Gabinete.

Estricta neutralidad de los Estados Unidos en el conflicto político cubano

Algunos funcionarios han expresado el temor de que pueda ocurrir un desembarco

WASHINGTON, septiembre 12.—AP.—Preocupado por las amenazas constantes de un conflicto armado entre el nuevo gobierno cubano y los oficiales sitiados en el Hotel Nacional, el gobierno del presidente Roosevelt anunció hoy que observaría la más estricta neutralidad en el conflicto entre las diversas facciones políticas de la isla.

Aunque reiterando pública y privadamente que existía el mayor deseo de evitar una intervención en Cuba, algunos funcionarios son de opinión de que será necesario desembarcar fuerzas armadas americanas si ocurren tiroteos en La Habana.

El conflicto de intereses, que tiene como centro el Hotel Nacional, donde hay más de 300 oficiales, fué comparado hoy por algunos observadores en esta ciudad con una caja de pólvora.

El embajador Welles y otros americanos continúan residiendo en el lujoso hotel. Si surge un conflicto entre los soldados que rodean el edificio y los oficiales que están dentro, es muy posible que los nacionales de los Estados Unidos corran grave peligro.

El Secretario Hull, decidido a no provocar la antipatía de uno de los bandos por aparentar estar del lado del otro, manifestó que los Estados Unidos no se mezclarían, para nada en el asunto hasta que «Cuba resolviese sus propios problemas políticos».

Hull dijo hoy a los periodistas que no deseaba ampliar las declaraciones hechas ayer a media noche, pues habían sido explícitas. Tampoco quiso decir porque las había hecho a una hora tan avanzada.

NUEVAMENTE, «NATIONAL CITY BANK» DECLARO DIVIDENDO DE 25 CTS. PARA SUS ACCIONES

NEW YORK, Sept. 12. (Especial para DIARIO DE LA MARINA).—El National City Bank of New York ha declarado hoy un dividendo, en sus acciones, de veinticinco centavos, pagadero en octubre 2. Tres meses y seis meses atrás dicha institución bancaria pagó dividendos similares.

Sumario de esta edición

	Páginas
Cables	2-3-14
Católica (Información general)	12
Cables de España	9
Cines (Cartel del día)	7
Crónica Habanera (social)	5-7
Editorial	3
Escenario y Pantalla	7
Farmacias de turno	4
Gacetillas	4
Guanabacoa al día	5
«Habaneras» de M. R. de Fontanills	4
Mercantil	6
Matanceras	10
Puerto	8
Radio y Electricidad	7
Sanidad	2-3
Sucesos de Policía	12
Sociedades Españolas	4
Sports	10-11
Telegramas	8
Viboreñas	5
Vía aérea	8

LECTURAS:

«Almanaque Americano», por M. R. Maribona Viña	2
«La Actualidad» por León Ichaso	9
«Postales españolas», por C. Cabal	9
«Burla Burlando», por M. Alvarez Marrón	4
«Armonías», por Gustavo E. Urrutia	2
«Por una Revolución histórica», por Carlos Felipe Armenteros	14
«De Día en Día», por Tartarín de Tarascón	8
«Una carta del Sr. Cayetano Bethencourt al Sr. Sergio Carbó	9

En el hospital el niño superviviente de "Cayo Cristo"

Víctima del ciclón en Cayo Cristo, Sagua la Grande, ha sido traído ayer a la Habana por la Cruz Roja Cubana, al Hospital de Niños «Nuestra Señora de las Mercedes» y curado de la fractura que presenta en la pierna izquierda y otras lesiones, Pascualito Pérez, de 10 años de edad, quedando alojado en la Sala San Antonio, a cargo de la señorita Teresa Llerena ;hoy se procederá a enyesarle la pierna.

El niño Pascualito debe su salvación a un muchacho de la raza de color, de 16 años de edad, que valientemente luchó durante catorce horas contra los elementos, hasta ser rescatados en Cayo Cristo.

El menor debido a las graves lesiones que sufrió durante el paso del meteoro quedó enterrado en la arena de la playa y el muchacho de la raza de color, lo extrajo de la misma llevándolo al pie de un tanque donde se defendieron de los elementos. Para atender a todo lo relacionado con la curación de esta víctima del ciclón, se ha prestado el doctor Juan de los Reyes.

Exigen los obreros del Central "Mabay" que la huelga se resuelva hoy

El gobierno consiguió ayer que dieran un plazo de 24 horas, y mientras, obtuvo del central 350 pesos para que compraran víveres. Los obreros quieren manejar el central por sí solos.

BAYAMO, septiembre 12. (Por teléfono de larga distancia. 5 p. m.)—La huelga sostenida por los obreros del central «Mabay» y las colonias hace cuarenta días, dirigida por el Sindicato Nacional de la industria azucarera, tomó hoy un carácter francamente revolucionario.

Desde anoche acamparon en el batey del ingenio gruesos contingentes de trabajadores de las colonias que venían a engrosar la masa obrera del central.

En las primeras horas de la mañana de hoy, con el Comité de Huelga al frente, se situaron ante las oficinas de la Administración para exigir la inmediata solución de la huelga, de acuerdo con el plazo de 24 horas concedido por los obreros a la Compañía.

Los obreros, armados de revólvers, estacas, etc., se dispusieron a atacar los almacenes de la refinería y a extraer el azúcar para cambiarlo por víveres y precipitar la solución de la huelga, presionando a las autoridades y a la propia Compañía.

El comité de huelga, después de amplias deliberaciones con el auditor de la Compañía, señor Camp, y el sargento jefe de puesto, usando la vía telefónica para conferenciar con el señor Marcelino García, presidente de la Compañía, acordó, ante la intransigencia de éste, disponer el ataque ante la presión de las masas enardecidas, que gritaban: ¡HAMBRE! ¡TOMEMOS EL CENTRAL!

Los gritos obstaculizaban hasta la comunicación telefónica. Lo que demoró las negociaciones, intensificando la actitud revolucionaria de los obreros.

En ese estado de cosas, y ante la decisión manifestada por los obreros todos, llegaron delegados del Gobierno, que fueron detenidos por las masas, creyendo que eran agentes provocadores del A B C. Pero advirtiendo que eran delegados del Gobierno, les abrieron paso y fueron a la oficina donde estaban los trabajadores, el auditor y el jefe del puesto.

Allí los delegados obreros manifestaron su propósito de apoderarse del central y echarlo a andar por su cuenta; pero los delegados del Gobierno se dirigieron al señor secretario de Gobernación y obtuvieron de éste la respuesta de que en 24 horas se solucionarían favorablemente las demandas de los huelguistas y el conflicto planteado, accediendo la Compañía a facilitar a los trabajadores 350 pesos para que el Sindicato compre víveres para repartir a los obreros.

Estos aceptaron, con la condición previa de que mañana, a las dos de la tarde, estuviera resuelta la huelga.

Se celebra un mitin en las afueras de la oficina, con más de mil asistentes, donde los delegados obreros y uno del Gobierno exponen a los trabajadores la situación en que se encuentra la huelga.

La posición adoptada por los trabajadores es abiertamente revolucionaria, dispuestos a todos los sacrificios para llegar al triunfo bajo la dirección de la Confederación Obrera de Cuba.

BUSQUE el SUPLEMENTO en ROTOGRABADO. Contiene la actualidad gráfica mundial.

LOS DOCTORES ARAGON Y HERNANDEZ COTO FUERON NOMBRADOS EN SANIDAD

Los doctores Ernesto Aragón y Florencio Hernández Coto fueron nombrados anoche, por el Presidente de la República, para la Dirección de Beneficencia y la Jefatura de Sanidad de la Habana respectivamente.

F.C.D. 2016

SE PROMETE UN DECRETO CONCEDIENDO AMNISTIA FISCAL Y FACILIDADES A LOS PROPIETARIOS

No habrá cambio en la empleomanía Sanitaria

ARMONIAS

(Por GUSTAVO E. URRUTIA)

EL lapso pleno de dramatismo que que ha transcurrido entre la llegada del Hon. Sumner Welles y la naciente presidencia del doctor Ramón Grau San Martín, comprende cinco períodos del mayor interés histórico: la Mediación, la presidencia fugaz del General Herrera, la tumultuosa y efímera del doctor Céspedes, el Comité de los Cinco, y el gobierno de tipo presidencial restablecido con el doctor Grau San Martín en la Presidencia de la República.

En el estudio de la Mediación y del Comité de los Cinco, o sea en el de los dos períodos más antitéticos por su forma y sus esencias, acaso halle el futuro historiador la clave de este embrollo cubano-americano. La Mediación representa el formulismo evolutivo y eufémico del Gobierno de Washington, en tanto que el Comité de los Cinco encarna la voluntad radicalmente renovadora de la nueva Revolución cubana.

Puesta en suspenso la ocupación militar norteamericana, el dilema es éste: o los Estados Unidos se limitan a vigilar el orden material, absteniéndose de toda ingerencia política, o los cubanos siguen admitiendo esa ingerencia y renuncian a las reivindicaciones verdaderamente revolucionarias.

El doctor Grau San Martín, nuevo Presidente de la República, procede del Comité de los Cinco y se propone mantener los fueros de la Revolución. Tal es su enorme responsabilidad. La contienda queda, pues, iniciada entre el evolucionismo constitucional de Washington, con todas sus presiones activas y pasivas y el radicalismo revolucionario y anticomunista de la Habana, respaldado por un pueblo resuelto a expresar y ejercer su propia determinación. Esta polémica que se concreta en el período del doctor Grau San Martín, abre una interrogación de máxima trascendencia para nuestro porvenir.

Pero, mientras cerramos filas en apoyo de nuestra soberanía, nada nos impide meditar acerca de la probabilidad futura, en vista de los hechos consumados.

La Mediación—nueva forma de hegemonía norteamericana—puede darse por existente desde el arribo de Mr. Welles hasta la caída de Céspedes; la Revolución—la hegemonía cubana—desde la constitución del Comité de los Cinco hasta ahora.

Dado el prurito formalista de la Cancillería de Washington, la solución ideal para ella hubiera sido que Machado cesara en el año 35; inventar una fórmula que hiciera tolerable aquel régimen hasta esa fecha. De aquí la idea de reinstaurar la Vicepresidencia de la República y cuanto se imaginó para eliminar constitucionalmente a Machado, sin cantar la palinodia. Al prestigio solidario de la política exterior de Norteamérica le interesaba cohonestar la anterior tolerancia del machadato.

La diplomacia del «buen vecino», sucesora de la diplomacia del dólar, pretendió apaciguar a Cuba con el propio régimen que la había revolucionado. Esto hubiera sido un triunfo espléndido para sus estadistas y sus diplomáticos, ante el resto de la América y del mundo, aunque a la vez habría evidenciado la incapacidad global de los cubanos.

Pero, Machado, con su torpeza y su demencia, le dió el primer disgusto a Mr. Welles precipitando el golpe de agosto 12. Aferrada la cancillería norteamericana a su plan de espejismo constitucional, arreció la presión y surgió el gobierno de Céspedes con su equívoca legalidad y sus conatos de continuismo; y con él, como imperativos de vida o muerte, la Constitución del 28 y la supervivencia de los tres poderes del Estado, tal y como los legara el machadato.

El pueblo exigió la disolución del Congreso y la convocatoria a la Asamblea Constituyente. Nueva contrariedad para Washington. El mundo se iba percatando de la discrepancia entre los designios de la Casa Blanca y los de la Revolución cubana. Hubo que acceder y refugiarse en la Constitución de 1901. ¡Sobre todo la constitucionalidad!

Esta desdichada obsesión formalista impidió a la Casa Blanca desentrañar su verdadera relación con el problema político cubano, que para la mentalidad revolucionaria se reduce a respetar la libre voluntad de este pueblo; a dejarlo realizar su orden y acomodamiento dentro de su libre albedrío y del respeto a las prácticas internacionales. La mejor credencial para el Delegado norteamericano en la Séptima Conferencia de Montevideo será demostrar el respeto auténtico a nuestras propias determinaciones. ¿A quién le interesa que lleguemos a un nuevo régimen por un salto revolucionario o al través de una evolución constitucional?

La política controlada del gabinete de Céspedes y las relaciones que ella propiciaba, soliviantaron la conciencia radical revolucionaria e incubaron la revolución de abajo arriba que derrocó el día cinco a la revolución de arriba abajo mediatizada por la diplomacia del «buen vecino».

Este golpe de rebeldía insospechado, ha puesto paréntesis en la ingerencia extraña y ha inaugurado la hegemonía cubana, ostensible y violentamente, hasta el extremo de perturbar durante algunas horas la ecuanimidad de la cancillería de Washington. En esas horas la irritación del coloso desvirtuó los eufemismos del diplomático, y el mundo iberoamericano se pronunció en simpatías por Cuba. La demostración bélica se frustró dejando una penosa impresión que urge subsanar.

También se frustró un tanto la integridad de la revolución de abajo arriba. A las pocas horas de iniciado el movimiento en bloque por los alistados y clases del ejército, de la marina de guerra y los obreros, y de obtenida por ellos la cooperación de los sectores revolucionarios radicales, el Comité de los Cinco había hecho declaraciones políticas y maniobras militares que cerraron el paso a las prácticas bolsheviques; por donde, a pesar de los pesares, resultó eliminada la coyuntura alarmante.

Queda, pues, como producto del golpe del día cinco, un régimen cuyas peculiaridades son la de proponerse llevar a la práctica las reivindicaciones revolucionarias, de abajo arriba, con la rapidez y energía que exige la conciencia popular, y la muy insólita resolución de implantar la hegemonía exclusiva de los cubanos sobre su propia política.

Todo este proceso ha descarnado esta cuestión que le toca plantear al doctor Grau San Martín. ¿Puede Cuba resolver sus propios problemas políticos, o ha de continuar recibiendo indicaciones? Sea cual fuere la respuesta, el asunto quedará bien aclarado para los cubanos y para todo el mundo.

Lo probable, si hay lógica en este valle de lágrimas, es que triunfe el punto de vista cubano para que no fracase en el mismo la diplomacia del «buen vecino».

Asi lo anunció el Secretario doctor Finlay

El Dr. Viamontes a la Dirección de Sanidad y Ernesto Aragón a la de Beneficencia. Cambios

A las doce y treinta y cinco minutos de la tarde de ayer, previa acta levantada al efecto, después de haber jurado ante el señor Presidente de la República, tomó posesión de la Secretaría de Sanidad y Beneficencia el doctor Carlos J. Finlay, Profesor de la Universidad Nacional, exilado en la época del machadato.

En el Despacho se reunieron todos los Jefes de Negociados, gran número de empleados y los doctores Rafael Lorié, Director interino de Sanidad; Repilado, Jefe de Despacho de la Dirección de Beneficencia; Manuel Viamontes, Jefe Local de Sanidad de la Habana; Carlos J. Taboada, Segundo Jefe; Abilio Valdés Daussá, Jefe de Despacho y otros, así como distintas personalidades.

Mientras se redactaba el acta de la toma de posesión el doctor Finlay dirigió la palabra a los presentes, diciendo:

«Señores: A casi todos ustedes les conzco desde hace tiempo. Ustedes también me conocen. Son muchos los años que hemos trabajado juntos en pro de la Sanidad Cubana. Yo, desde este momento, cuento con la cooperación de todos, anunciándoles que están ratificados en sus cargos.»

«No tengo el propósito—agregó el nuevo Secretario de Sanidad—de llevar a cabo ninguna remoción violenta del personal. Cuando las circunstancias me obliguen a decretar una cesantía, antes estudiaré las causas y motivos que me obliguen a ello»...

El acta de la toma de posesion fué suscrita por los doctores Finlay, Carlos J. Piñeiro, Letrado; Rafael Lorié, Director de Sanidad; Manuel Viamontes, Jefe Local de la Habana, y Abilio Valdés Daussá, Jefe de Despacho.

CAMBIOS EN EL ALTO MANDO

Terminada la ceremonia nuestro repórter habló unos minutos con el doctor Finlay, solicitando los nombres de médicos que se barajaban para altos puestos en el Departamento.

El doctor Manuel Viamontes, después de una entrevista con el Presidente de la República, doctor Grau San Martín, pasará a ocupar la Dirección de Sanidad, vacante desde hace varias semanas por renuncia del viejo higienista López del Valle.

Actuará como Jefe Local de Sanidad, interinamente, el doctor Carlos J. Taboada.

Según se nos ha informado extraoficialmente, podemos asegurar ha de ser nombrado próximamente para Director de Beneficencia el doctor Ernesto R. de Aragón, actual Presidente del Colegio Médico de la Habana.

Aunque se guarda gran reserva hemos sabido, también, que habrá más cambios entre el alto personal de la Secretaría de Sanidad.

ESTUDIA EL DIRECTORIO EL PROBLEMA DEL NACIONAL Y EL MEDICO-MUTUALISTA

A punto de cerror esta edición recibimos, esta madrugada, la visita de los universitarios del Directorio señores Eduardo Chibás, jr. y Lincoln, Rodón, quienes nos trajeron la noticia del último momento:

—Todo se está consolidando.

Y agregó el señor Chibás que el problema del Hotel Nacional se estaba estudiando especialmente en una sesión que continuaría durante todo el resto de la madrugada, esperando que la solución surja hoy.

También nos informaron que el Directorio había estudiado el problema médico-mutualista.

MR. TAYLOR NO VISITO AYER AL ESTADO MAYOR

Rectificando una noticia publicada ayer por un diario de la tarde, anoche nos rogó Mr. Taylor, Administrador del Hotel Nacional, hiciéramos constar que mal pudo acudir en visita a las Oficinas del Estado Mayor, pues—en verdad—no salió del Hotel, para nada, después de mediodía.

Conste así.

Delegado para la Malaria en Guane y Mantua

Con vista del número de casos que allí existen. Saludó al Dr. Finlay nuestro director, Rivero

Visitó ayer, a las tres de la tarde, al doctor Finlay, Secretario de Sanidad, nuestro Director, el doctor José I. Rivero.

Los doctores Finlay y Rivero son viejos amigos, siendo el motivo de la visita del segundo al primero, de salutación por su exaltación a la Jefatura de la Sanidad Cubana.

REUNION DE EMPLEADOS

Para las dos de la tarde de hoy están citados en la casa Prado número 123, todos los empleados de la Secretaría de Sanidad y Beneficencia, y ex-empleados del Abasto de Leche, con el propósito de celebrar una Asamblea General y organizar el Sindicato de Empleados de aquella dependencia del Estado.

COMISIONADO A MANTUA Y GUANE

Una larga conferencia celebró ayer tarde con el Secretario de Sanidad el doctor Angel Gregorio y Alayo, Inspector Médico de la Dirección de Sanidad.

El doctor Alayo ha sido comisionado para que con material necesario de medicinas y desinfectantes se traslade a los pueblos de Mantua y Guane y organice la campaña antipalúdica, por tenerse noticias de que entre los dos pueblos existen más de mil trescientos atacados de Malaria.

Varias noticias del movimiento obrero de ayer

LAS REIVINDICACIONES DE LAS DESPALILLADORAS

El plan de reivindicaciones de las obreras despalilladoras por medio de sus indicatos y que han sido obtenidas recientemente en los talleres de Santa Clara, Camajuaní, Manicaragua, Santiago de las Vegas, Bejucal, conjuntamente con los tabaqueros y bajo la dirección de la CNOC, consta de los siguientes puntos: Reconocimiento del Comité de Taller y el Sindicato de Despalilladoras. Precio de nueve centavos por manojo de tripa despalillada. Diez centavos el capero y once centavos la capa. Sólo el Comité del taller podrá separar las compañeras de trabajo, y otras restricciones.

DEPARTAMENTO JUVENIL DE LA CONFEDERACION NACIONAL OBRERA DE CUBA

Esta noche, a las ocho y media celebrará una importante asamblea en el Centro Obrero, Prado 123, altos, el Departamento Juvenil de la Confederación Nacional Obrera de Cuba, con los delegados de todas las fábricas y Sindicatos para discutir las tareas del movimiento juvenil sindical revolucionario, en relación con los últimos acontecimientos y la actual situación política.

SINDICATO GENERAL DE EMPLEADOS DEL COMERCIO

En los salones de la Federación Obrera de la Habana, se reunirán esta noche, a las 9 p. m., los empleados de la ferretería «Monserrate», convocados por el Sindicato General de Empleados del Comercio de Cuba, para informarles del triunfo obtenido, al haber firmado dicha importante casa todas las peticiones contenidas en el pliego de reivindicaciones presentado por el Sindicato.

El Sindicato tiene especial interés en que no falte ningún empleado de la referida casa a la asamblea, según nos participa el secretario organizador señor Fermín Sánchez.

SINDICATO PATRONAL DE BARBEROS Y PELUQUEROS

El Sindicato Patronal de Barberos y Peluqueros Profesionales, convoca a todos los dueños de barberías para la Asamblea que celebrará hoy, miércoles, a las ocho y media p. m. en el Centro Castellano, Egido 2, altos.

Se informará a la Asamblea de la labor realizada por el Sindicato, y se tratará de la línea de conducta futura Informarán los delegados del trabajo que hayan llevado a cabo en pro de la organización en los distintos barrios. De la solicitud al Sindicato de Operarios para que designe una comisión con la cual puedan tratar aquellos asuntos que sean de interés para todos. Se darán a conocer las Bases presentadas por el Sindicato de Operarios y otros asuntos de importancia los que réquieren la asistencia de todos para que tomen parte en las deliberaciones.

EL SINDICATO DE ESCOBEROS

Ha celebrado Asamblea general el Sindicato de Escoberos en su local del Sindicato de Motoristas y Conductores, para elegir la Directiva que ha de regir los destinos de la institución.

La junta estuvo muy animada. El Ejecutivo anterior informó a la Junta del último movimiento de huelga que fué coronado por el triunfo, al lograr las reivindicaciones presentadas por el Sindicato.

Se dió posesión de sus cargos a los compañeros elegidos, ofreciéndoles todos el más decidido apoyo en su labor societaria.

UN TELEGRAMA DE LA «UNION NACIONAL DE LINOTIPISTAS»

En la noche de ayer, reunida en su local social, San Lázaro 83, la Directiva de la «Unión Nacional de Linotipistas», acordó enviar al Presidente de la República el siguiente telegrama, relacionado con la posible designación del Secretario del Trabajo:

«Presidente de la República.—Habana. — Protestamos enérgicamente de la posible designación del señor Suárez Solís, para Secretario del Trabajo, por estar éste íntimamente ligado a los intereses patronales.—**Unión Nacional de Linotipistas.**»

HERMES Y SU «DUPLICADO».—Jean Zaphiropoulos, joven estudiante griego de la Universidad de Atenas, quien ha despertado gran atención a causa de su sorprendente parecido con la famosa estatua de Hermes de Praxiteles. Esta foto fué tomada en el museo Arqueológico de Atenas.

Almanaque americano

Septiembre **13** 1847

Toma del castillo de Chapultepec

GLORIA a los niños héroes de Chapultepec! ¡Gloria a los inmortales alumnos del Colegio Militar!

Fué el 13 de septiembre de 1847 durante la guerra de rapiña que los Estados Unidos hicieron a México.

Los norteamericanos avanzaban victoriosos sobre la capital. A su paso estaba el alcázar que coronaba las alturas de Chapultepec.

Y contra el palacio castillo que servía de academia militar, se lanzó en furiosa acometida el grueso del ejército invasor.

Estuvieron varios días preparando el ataque. Instalaron poderosas baterías en las inmediaciones.

Al amanecer del mencionado 13 de septiembre, los potentes cañones yankees comenzaron a vomitar metralla sobre el castillo. Cesó el cañoneo a las ocho, para dar paso a la división del general Pillow, enviada en primera al asalto.

En las faldas de Chapultepec esperaba al enemigo el coronel don Felipe Jicontecalt—descendiente del famoso cacique de Tlascala—con su heroico batallón de San Blas. ¡Jicontecalt hizo honor a su nombre y allí murió con casi todos sus soldados.

Las divisiones de los generales Quitman, Shields y Smith, subían por otros lados de la montaña.

Guarnecía el castillo con sólo unos cuantos centenares de valientes, el general don Nicolás Bravo.

En el corto número de defensores se contaban los jóvenes cadetes del Colegio Militar. Era uno de ellos el célebre Miguel Marimón, que llegó a ser el mejor general del funesto imperio; y que murió fusilado en Querétaro con el emperador Maximiliano.

Los muchachos, siguiendo el ejemplo de su director, el general Monterde, se disputaron los lugares de mayor peligro, e hicieron verdaderos prodigios de heroismo.

¡Aquellos niños escribieron sus nombres en la historia con letras de oro! Muertos unos, heridos otros. Treinta y siete supervivientes, agotados todos sus esfuerzos, cayeron prisioneros, junto con su profesor.

Allí, peleando como leones, murieron **seis menores de diecisiete años:** el teniente Juan de la Barrera, y los alumnos Fernando Montes de Oca, Agustín Melgar, Juan Escutia, Vicente Suárez y Francisco Márquez.

Otro muerto ilustre de Chapultepec fué el bravo yucateco Juan Cano.

Inútil resultó la valerosa resistencia de don Nicolás Bravo. Abrumado por la enorme superioridad numérica de sus contrarios, quedó al fin vencido y prisionero con los que a su lado restaron con vida.

El general en jefe mexicano, Santa Ana, ya mencionado en estas hojas, permaneció no muy lejos del combate, con buen contingente de tropas sin moverse para reforzar aquella magnífica posición, que con un puñado más de defensores hubiera sido inexpugnable.

Y el general en jefe norteamericano, Scott, pudo entrar en México al día siguiente, «desfilando con su estado mayor por delante de la gran catedral y el histórico palacio de los virreyes». Mas dejemos ese día de luto y de menso dolor, que jamás olvidarán los mexicanos.

Volvamos a la fecha. Diremos, para terminar, que México ha sabido honrar dignamente a sus gloriosos chiquillos, erigiéndoles un hermoso monumento conmemorativo, en el cual están esculpidos sus nombres, y que además contiene esta inscripción:

CHAPULTEPEC, 13 DE SEPTIEMBRE DE 1847. **A la memoria de los alumnos del Colegio Militar, que murieron como héroes en defensa de la Patria.**

M. R. Maribona Viña.

Mañana se celebrará la asamblea de torcedores de Santiago de las Vegas, tratando del frente único

Anoche se celebró una asamblea general en el Sindicato de Torcedores. Informó la comisión que había ido a la asamblea de torcedores de Bejucal, donde eran contrarios a la huelga

Anoche celebró asamblea general el Sindicato de Torcedores, en su local de la calle San Miguel 216. Dió comienzo el acto con el informe de la comisión de la asamblea anterior que había ido a la asamblea de los tabaqueros de Bejucal. Los comisionados manifestaron que se habían hecho todas las aclaraciones pertinentes sobre el problema planteado por los torcedores, no encontrándoles dispuestos, en su mayoría, a ir a un movimiento de huelga, con un plan de reivindicaciones, y que por las razones expuestas habían podido comprender que priva mucho el localismo, y con éste el temor de perder posiciones al establecer una lucha de huelga, sin estar consolidado el frente único de la industria, a cuyo efecto se había creído oportuno celebrar una conferencia para tratar del frente único, dando oportunidad a las representaciones de todos los talleres organizados, de reunirse y deliberar ampliamente sobre el particular.

Se acordó que las representaciones a la conferencia mencionada se designen en los talleres organizados, grandes y pequeños, con arreglo a la siguiente representación: los talleres hasta cincuenta torcedores, un delegado; de cincuenta a cien tabaqueros, dos delegados; mayores de cien, tres delegados.

La conferencia se celebrará mañana jueves a las dos de la tarde en el pueblo de Santiago de las Vegas. Se acordó que fuera por la tarde para que los delegados no pierdan más que medio día de trabajo.

Como en dicha asamblea se discutirán quizás otros asuntos, algunos torcedores estimaban que los delegados deben ir haciendo conciencia entre los compañeros para que se llegue a la estabilización del trabajo con el lema a igual trabajo igual precio; mientras otros opinaban que debían formarse dos escalas, las fábricas de primera, las de exportación, sin tener en cuenta la cantidad numérica de obreros que sostuviera el taller, sino la condición de embarque o exportación de sus productos al extranjero, para catalogarla como de primera categoría, y de segunda aquellos fabricantes que emplean picadura en la confección de sus tabacos y que trabajan para la plaza solamente. Algunos obreros sostuvieron que quien hiciera la vitola Corona, Nacionales, Petit-Cetros u otras vitolas de regalía empleara el material que tuviera por conveniente pagara a la mano de obra de acuerdo con la vitola, pues el torcedor no debía importarle la categoría de la casa, ni el material, sino su trabajo; porque la consecuencia de esas anomalías por el torcedor era precisamente la raíz que sostenía la depreciación de la industria, la miseria del tabaquero y todos los males que venía sufriendo, sin que las organizaciones de torcedores, hasta el presente, hubieran logrado la verdadera dignificación de su trabajo, con perjuicio propio y de los mismos industriales, pues con sus malos métodos habían permitido la competencia y el desbarajuste en la industria, lo que debía evitar la nueva organización al implantar nuevos sistemas de asociación.

El Comité recomendó que, aparte de la labor del Comité, los torcedores asistentes fueran al seno de sus talleres dispuestos a la propaganda en pro del frente único y de la renovación de precios, a fin de que en un futuro próximo recobren las posiciones perdidas.

LEGIONARIO DE GIBARA ASISTIDO EN EL «CALIXTO GARCIA»

Víctima de un violento ataque nefrítico ingresó en el Hospital «Calixto García» el legionario de Gibara Manuel Tárano, siendo solicitamente asistido por los médicos del instituto y la enfermera Estrella Saenz.

Directorio de los alumnos del Instituto

Comenzarán hoy para elegir a los delegados al Comité Pro Demandas Académicas. Horario

Haciendo firme este Directorio sus deseos de que el plan de demandas académicas sea elaborado de acuerdo con todos los estudiantes del Instituto, citamos por este medio para la celebración de asambleas parciales, por años, para la elección de delegados al Comité Pro Demandas Académicas, que comenzarán hoy a las 10 de la mañana.

HORARIO

Hoy, a las 10 a. m. Primer año; a las 3 p. m. Cuarto año.

Mañana, a las 10 a. m. Segundo año; a las 3 p. m. Tercer año.

D6a 15, a las 10 a. m. Curso preparatorio

Este Directorio quiere aclarar que solamente podrán participar en las asambleas parciales para elegir a los delegados de los distintos cursos aquellos compañeros que son alumnos matriculados en el Curso de 1930-31 y los expulsados por causas revolucionarias. Queremos aclarar que la identificación será mediante el carnet de alumno del Instituto. Todo compañero que se le haya extraviado el carnet podrá concurrir al Instituto a las 8 a. m. para proveerse de un duplicado.

Directorio Estudiantil del Instituto de la Habana.

Falleció ayer tarde el joven Santiago Silva

Se trata del que fué herido a tiros antier en el Ayuntamiento por un sujeto que era enemigo

Ayer tarde, a la una menos cinco, según nos comunicó la telefonista Ondina Pérez, del Hospital Municipal, falleció el joven Santiago Silva Marray, que en un incidente habido en el Ayuntamiento, recibió heridas de bala en las regiones costomamaria izquierda y hepática.

Horas antes de morir, Silva declaró al juez de Instrucción de la Sección Primera, doctor Sousa, que se constituyó en el aludido establecimiento benéfico para recibirle declaración, como testigo, ya que los únicamente instruídos de cargos fueron Emilio Palmero y el ex teniente Larrubia, que igualmente resultaron lesionados.

Tenemos entendidos, y ello lo decimos por la reserva en que el juez mantiene el sumario, que Silva declaró acusando a Palmero, y al efecto, dijo que éste le había herido en Miami, que ayer se encontraron de modo incidental en el Ayuntamiento y Palmero le interrogó si lo estaba buscando; que entonces Palmero sacó un arma de fuego con la que le hizo dos disparos; que también disparó sobre Larrubia que lo acompañaba, hiriéndolo, y que Larrubia, desde el suelo, disparó su revólver alcanzando un proyectil a Palmero.

El juez dispuso que éste fuese ingresado en la enfermería de la Cárcel de la Habana, en calidad de detenido.

Espera el juez que acuda a declarar un testigo que se dice presenció los hechos desarrollados.

EL SINDICATO GENERAL DE EMPLEADOS DEL COMERCIO

Para el viernes 15 de los corrientes están citados los empleados de establecimientos de agencias de automóviles, gomas, garages y accesorios de automóviles con objeto de celebrar una importante asamblea en la que se elegirán delegados y se formularán bases de mejoramiento de la clase.

NUMEROSOS MIEMBROS DEL PARTIDO NACIONALISTA APOYAN A ESTE GOBIERNO

Los Nacionalistas Revolucionarios que cuentan con más de dos mil firmas del seno de su Partido, «Unión Nacionalista» están de acuerdo con la actuación del nuevo Gobierno y respaldan la actitud del doctor Alejandro Vergara, quien la noche del 5 de septiembre, cooperó a la formación de la Junta Revolucionaria.

Los Nacionalistas Revolucionarios les interesa hacer saber que el día 6 del actual en Asamblea convocada al efecto y con asistencia de más de 300 afiliados, ratificó por medio de un telegrama su apoyo y adhesión al Gobierno Revolucionario y a la actuación del doctor Alejandro Vergara.

DELEGADOS DE LOS CLUBS PERAZA, SANCHEZ, MARTI Y A B C SE REUNIRAN HOY

Los Delegados de los Clubs General Francisco Peraza, de Tampa, General Serafín Sánchez, de Key West y José Martí, de New York, así como todos los miembros del ABC que hayan sido emigrados durante los dos últimos años y que no pertenezcan en la actualidad a ésta última institución en la Habana, han sido convocados para las cuatro de la tarde de hoy, en el Edificio La Metropolitana, Departamentos 720 y 721, en esta ciudad, a fin de tratar diversos asuntos en relación con dichas instituciones y al momento actual de la República.

La Junta se celebrará con cualquier número de miembros que concurran. Convoca Manuel Ferrer Cabrera, A-O del ABC en Tampa y Delegado Representante General del Club General Francisco Peraza».

Han sido aprobadas las rectificaciones de rentas

Las multas de sanidad serán condonadas

Quince días de plazo al Gobierno para que solucione un conflicto ferroviario

El Secretario del Centro de la Propiedad Urbana, señor Francisco Andreu, visitó ayer al Alcalde de la Habana, doctor Alberto Blanco, consiguiendo que dicha autoridad accediera a sus ruegos y dictara una resolución disponiendo que quedasen aprobadas todas las rectificaciones de rentas presentadas y se pusieran al cobro tanto el primero como el segundo trimestres cuando correspondiese al segundo, para que puedan ser pagados dentro del período voluntario y sin recargo alguno.

Dicha autoridad prometió asimismo poner a la firma del Presidente de la República, tan pronto como le fuera posible, la resolución presentada concediendo una amnistía de un 50% en los adeudos pendientes por concepto de Impuesto Territorial, el pago del resto, dividido en 10 partes, y el de toda la obligación que le corresponda en el ejercicio corriente a todo el que se acoja a la misma.

Cada una de dichas partes se deberá hacer efectiva dentro de las tres mensualidades siguientes al vencimiento de un período de pago voluntario.

SIN EFECTO LAS ORDENES, MULTAS Y EXPEDIENTES ANTERIORES AL 12 DE AGOSTO

Ha obtenido también de la Secretaría de Sanidad el señor Andreu la anulación de todas las órdenes de obras dictadas antes del 12 de agosto del corriente año, así como que se deje sin efecto todo trámite de expediente y toda multa impuesta con anterioridad a la mencionada fecha.

PARTE RESOLUTIVA DEL DECRETO APROBATORIO DE LAS RECTIFICACIONES DE RENTAS POR LA ALCALDIA

Dic así la parte resolutiva del decreto a que hacemos referencia:

«Aprobar las rectificaciones de rentas presentadas a esta Administración en la primera quincena del mes de junio de este año, tal como han sido hechas por los contribuyentes, a reserva de realizar la comprobación correspondiente en cada caso y de expedir en su oportunidad los recibos adicionales a que se refiere este decreto, quedando comprendidas en esta disposición las rectificaciones ya aprobadas por la Comisión del Impuesto Territorial durante el tiempo que funcionó en el corriente ejercicio, por no haber sido comprobadas debidamente ni a satisfacción de este Ejecutivo Municipal, librándose en todo caso para unas y otras, los recibos que correspondan, de acuerdo con las solicitudes hechas. Líbrense además, las órdenes que sean menester para el cumplimiento de lo que por el presente decreto se dispone.»

Tomó posesión el Secretario de Hacienda

El coronel Manuel Despaigne pronunció breves palabras. El coronel Aguado tomó posesión

A la una de la tarde de ayer tomó posesión de la Secretaría de Hacienda el coronel Manuel Despaigne.

Fué un acto breve y sencillo, pues solamente estuvieron presentes el señor Porfirio Franca, que tuvo a su cargo ese sector durante la Junta de Gobierno, el señor Roberto Guardiola, Subsecretario del departamento, y los jefes de los distintos negociados.

El señor Porfirio Franca pronunció una sencilla peroración haciendo la presentación del nuevo Secretario y dando las gracias a los presentes por la decidida cooperación que le habían prestado durante su estancia en la misma.

Despaigne por su parte manifestó en breves palabras, que el no sabía hablar, ni podía, por hallarse enfermo de la garganta, agregando que el señor Franca era la persona indicada para el puesto, pero que por escrupulosidad lo había rechazado.

Confirmó en sus cargos a todas las personas pertenecientes al departamento que se hallaban allí, de las que dijo que era viejo amigo, y les pidió su cooperación para llevar aquello adelante y salvar a la República.

EN EL CASTILLO DE LA FUERZA

El coronel Julio Aguado, nuevo Secretario de Guerra y Marina, llegó al Castillo de la Fuerza a las tres de la tarde, procediendo de inmediato a tomar posesión de su cargo, sin ceremonia de ninguna clase.

Después el doctor Aguado declaró a los repórters que desde que retornó a Cuba se había hecho el propósito de permanecer completamente alejado de todo, pero que había accedido al ser solicitado su concurso por el Presidente de la República.

Agregó, finalmente, que creía que los problemas de actualidad se irían resolviendo favorablemente, entre ellos el de los oficiales, a los que cree animados de la mejor disposición para un acuerdo inmediato en bien de la Patria.

EN LA SECRETARIA DE GOBERNACION

A las cuatro de la tarde llegó a la Secretaría de Gobernación para hacerse cargo de la misma el doctor Antonio Guiteras, joven figura de gran prestigio revolucionario.

Le hizo entrega de la misma el Subsecretario, coronel Baizán.

UNAS DECLARACIONES DEL SR. MARCOS DE MESA

El señor Marcos de Mesa nos ha enviado las siguientes declaraciones:

«Como abecedario, como revolucionario, como periodista, como hombre que ama antes que todo la soberanía e independencia de su patria, quiero consignar un sincero agradecimiento al pueblo de Cuba por la patriótica aceptación del manifiesto abecedario lanzado en el día de ayer. Manifiesto confeccionado con el aplauso de la muchedumbre abecedaria en pleno que recoge el sentir general de los componentes de esta institución. En este momento histórico para nuestra República el A B C demuestra una vez más en su grandiosa obra de reconstrucción futura, su capacidad intelectual y sobre todo su doctrina ideológica que en sus filas milita la imperante disciplina, acompañada del puro patriotismo, todo por el bien de Cuba. Ante toda ambición personal, debe estar el amor patrio y los intereses de la República. La bandera de Cuba debe y tiene que estar en estos momentos sobre todos los casos. Quien trate de desmentir estos sacros idealismos no puede negar su desamor a Cuba».

Depuración en la Asociación de Repórters

Serán separados todos aquellos miembros acusados de observar conducta impropia de cubano

Numerosos asociados del Círculo Nacional de Periodistas, han solicitado del Presidente de esa institución que por sustitución reglamentaria lo es en los actuales momentos, el distinguido compañero señor Julio César González Rebull, que convoque a la mayor brevedad, a una Junta General Extraordinaria, para tratar en ella, exclusivamente, de la situación en que se encuentran varios miembros de la Asociación de Reporters de la Habana, acusados, unos por las autoridades revolucionarias, y otros, señalados por la opinión pública, como responsables de hechos contrarios a la moral ciudadana y a la ética profesional periodística.

La Asociación de Reporters de la Habana, que siempre se ha colocado a la vanguardia de todo movimiento depurador, en este instante histórico en que se revisan los valores cívicos, no puede por ningún concepto, porque ello sería ir contra sus ideales y convicciones, detenerse ante la imperiosa realidad del momento, y es por eso, que apartándose de todo sentimentalismo y toda benevolencia, se decide a depurar sus filas, separando de la institución, a todos aquellos miembros de la misma, que hayan observado una conducta impropia de periodista y buen cubano.

UN INDIVIDUO HERIDO DE UNA PUÑALADA ANOCHE EN EL PARQUE DE MACEO

En el Hospital Municipal fué asistido anoche por el doctor Guzmán Pastor Aballí, de Matanzas, de 48 años de edad y vecino de 12 número 22, en el Vedado, de una herida producida por instrumento perforcortante en la región costo abdominal izquierda, con procedencia de los intestinos, siendo su estado de suma gravedad.

Ante el sargento interino, A. Villa prestaron declaración Gumersindo Ayala Gómez, vecino de San Lázaro número 245 y Víctor Casado Caballal, de Durege número 8. Expusieron que encontrándose conversando en la puerta de la casa San Lázaro número 245, con varios amigos más, se les presentó en un automóvil el Aballí, manifestándoles que lo llevaran al Hospital Municipal pues se encontraba herido, haciéndoles entrega de un cuchillo.

Los declarantes agregaron que Aballí les manifestó que había sido agredido de una puñalada, cuando se encontraba en el Parque de Maceo, no pudiendo continuar hablando dado su estado, por lo que ignoran quien sea el agresor y los motivos del hecho.

Aballí, acto seguido fué sometido a una intervención quirúrgica.

Con lo actuado se le dió cuenta al Juez de Guardia.

Los delegados pinareños, a Gobernación

El Dr. del Río Balmaseda, secretario de Justicia, será interino de Estado

El doctor Lucilo de la Peña, que fué comisionado por el Gobierno para solucionar la huelga campesina de Pinar del Río, llegó anoche a Palacio, anunciando que el paro tendrá solución inmediata, puesto que los delegados de los obreros irían hoy a la Secretaría de Gobernación para conferenciar con los patronos y, con vista de sus libros de contabilidad, convenir los jornales que han de devengar en el futuro.

DEL RIO BALMASEDA SERA SECRETARIO INTERINO DE ESTADO

El doctor del Río Balmaseda tomará hoy posesión de la Secretaría de Justicia.

También se hará cargo, interinamente, de la Secretaría de Estado hasta que llegue Marquez Sterling, que no ha podido salir aún de Washington por hallarse enfermo.

M.E.C.D. 2016

MEXICO CONSIDERA YA INNECESARIAS LAS GESTIONES CONJUNTAS EN FAVOR DE CUBA

Cientos de familias sin hogar en Sierra Morena

Los americanos se asombran del orden que hay en Cuba

«The Havana Evening Telegram» del día de ayer publica unas declaraciones que a dicho periódico hizo el Almirante Freeman, Jefe de las Fuerzas Navales Norteamericanas en aguas cubanas.

Véase a continuación una traducción exacta de todo el artículo del «Havana Telegram» que contiene las manifestaciones del Almirante norteamericano:

«Una completa y profunda investigación en toda la Isla de Cuba por la Marina americana ha revelado que hay paz y tranquilidad en toda la República bajo la administración de Grau San Martín, el contralmirante Charles S. Freeman, comandante en jefe de todas las Fuerzas navales en aguas de Cuba, lo ha dicho así al «The Havana Telegram» hoy.

El Almirante, veterano hace muchos años al servicio naval de su país se expresó **asombrado** de la extraordinaria precisión de la revuelta de los sargentos bajo la dirección de Fulgencio Batista.»

En una interview a bardo de su buque insignia acorazado «Richmond» el Almirante describe la manera en que los informes por él recibidos demuestran que los sargentos desplegaron la revuelta de una manera simultánea en todas las ciudades de la República y de idéntica manera en cada ciudad.»

«La vigilancia de la Marina Americana en la Isla **ha sido** levantada parcialmente esta mañana como resultado de los reportes obtenidos por el Almirante Freeman. El destroyer U. S. Red Talbott fué retirado de Manzanillo y destinado a Santiago para relevar el destroyer Sturdivant que **ha sido retirado** de la vigilancia de aguas cubanas.

«No hay ningún lugar en Cuba donde la situación no sea normal», dijo el Almirante. «Hemos encontrado en todas partes la misma situación que aquí en la Habana. En todas partes hay tranquilidad y paz.»

«La revolución fué organizada con mucho éxito, sorprendente, y fué puesta en práctica con una precisión cual si fuera una maquinaria automática sin derramamiento de sangre o desorden. En cada localidad los sargentos se hicieron cargo del Gobierno local y procedieron de la misma manera que lo hicieron en la Habana. Los sargentos asumieron el control, depusieron a los oficiales y pusieron el poder en manos del elemento civil.

Los Gobernadores Provinciales y Alcaldes han sido retenidos en sus puestos con el fin de que la marcha de sus dependencias no sea interrumpida. Ha habido alguna excitación entre la gente en las ciudades y nosotros hemos encontrado que todos están opuestos a la intervención americana.

Los reportes que hemos obtenido de todas las localidades acusan tranquilidad completa. Donde únicamente hubo un incidente serio fué en la Isla de Pinos, donde los residentes de dicha Isla temieron una algarada de los presos del Presidio debido a la escasez de alimentos; pero poco después de haber estallado la revuelta militar llegó un barco con provisiones para la Colonia Penal suficiente para diez días con lo cual quedó conjurada la situación.

¿Serán retirados de aguas cubanas muy pronto los barcos de guerra americanos? fué interrogado el Almirante.

«Nuestra línea de conducta aquí es retirar los barcos americanos tan pronto desaparezca el peligro que haya para la vida de los ciudadanos americanos», dijo el almirante.

«Nosotros estamos haciendo solamente lo mismo que haría Cuba si ella se enfrentara con la misma situación que nosotros y tuviera los barcos para mandarlos. Nosotros no tenemos por tanto por qué mezclarnos en la situación política.

UN CONTRABANDO DE ORO CUBANO FUE DESCUBIERTO Y DETENIDO SU AUTOR

En la tarde de ayer fué detenido en el muelle del Arsenal el mexicano Rafael Chami quien se disponía a embarcar por la vía aérea de la Pan American Airways para Mérida (México) a bordo del avión regular de todos los martes y viernes.

El Jefe de la Sección de la Moneda, señor Pablo López, recibió una confidencia e inmediatamente se comunicó por teléfono con el Inspector Delegado en dicho Muelle, señor González. Este, de acuerdo con el Jefe de Tráfico de la PAA. señor Menocal, procedió a ocupar el maletín que ya estaba a bordo del avión de la propiedad del señor Rafael Chami. Abierta se le encontró 35 paquetes de a 500 pesos cada uno en oro cubano, haciendo un total de $17.500. Detenido el interesado fué puesto a disposición de las autoridades y el dinero quedó a disposición del Secretario de Hacienda.

Este sujeto se cree que es miembro de una banda que desde hace algún tiempo se venía dedicando a este negocio por vía aérea.

LA HUELGA DE VENDEDORES DE LA FABRICA DE HIELO HA QUEDADO SOLUCIONADA

El capitán Manuel Cruz Quesada, actuando por delegación del Estado Mayor del Ejército, solucionó ayer satisfactoriamente la huelga que sostenía la Unión de Vendedores y Ayudantes de las Fábricas de Hielo y Cervecerías.

El problema fué resuelto favorablemente a las demandas establecidas por los obreros, que comenzarán a **prestar sus servicios hoy.**

Piden auxilio urgente a la S. de Sanidad

Los vecinos viven a la intemperie por haber destruído sus hogares el ciclón del 31 de agosto.

Acompañados del doctor Alejandro Vergara, visitaron ayer al Secretario de Sanidad, doctor Finlay, los señores Jerónimo OFarrill y José M. Valdés, vecinos del pueblo de Sierra Morena, los cuales recabaron auxilios para los vecinos del término que azotado violentamente por el ciclón del 31 de agosto pasado, causó enormes perdidas materiales, así como gran número de muertes —unas 25— y mas de ciento veinte heridos, algunos de ellos de gravedad.

Nos informaron los señores antes citados que la situación de Corralillo y Sierra Morena es gravísima, por cuanto pueden asegurar que ninguna casa dejó de sufrir la fuerza del viento, al extremo de que en la playa La Panchita las ciento tres casas que había las arrasó el mar que subió de nivel varios pies, quizás hasta cerca de dos metros.

Agregaron los señores OFarrill y Valdés que el mar arrojó tierra adentro, a muchos cientos de pies de distancia de la costa, todas las embarcaciones que había en el litoral, muchas de aquéllas, de dos palos y bastante tonelaje.

En cuanto a la parte sanitaria teme la población surja una grave epidemia.

Son muchísimas las personas que han sufrido lesiones e hincadas de clavo, careciendose de medicina y suero antitetánico.

El doctor Tabio, Alcalde de facto, en su condición de médico, se ha hecho cargo, provisionalmente, de la Jefatura Local de Sanidad, por haber renunciado al que la ocupaba últimamente. El doctor Tabio viene haciendo lo que humanamente puede, encontrando numerosos obstáculos por falta de recursos.

Rinalmente nos dijeron que la población, carece de alimentos y hogar, pues toda vive a la intemperie.

Al abandonar el Despacho del señor Secretario el doctor Vergara nos manifestó habian sido atendidos por el doctor Finlay, quien tomó gran interés en resolver el problema que confronta Sierra Morena, disponiendo recomendar el caso a la Cruz Roja Nacional que tiene a su cargo la atención de los auxilios a los damnificados por el ciclón.

Labor en pro de los damnificados por el huracán

Es útil todo socorro que se envíe a la Cruz Roja la cual lo distribuirá

Rápidamente está actuando la Comisión de Auxilio para las Víctimas del Ciclón. Durante el día de ayer los miembros de dicho organismo procedieron al envío urgente de un gran cargamento de víveres, ropas y zapatos con destino para la devastada ciudad de Sagua la Grande, y otra parte para Coliseo, respondiendo así a las peticiones de auxilio que de ambos lugares se recibieron en las últimas horas de modo insistente.

Simultáneamente con el despacho de ese gran cargamento, la Comisión de Auxilio para las Víctimas del Ciclón, que preside el coronel Eugenio Silva, adquirió cien tanques de petróleo y de creolina, y enviados rápidamente por ferrocarril a las siguientes poblaciones: Sagua la Grande, Matanzas, Quemados de Güines, Rancho Veloz, Limonar, Corralillo, Encrucijada, Máximo Gómez, Rodrigo, Vueltas Caibarién y Martí, con el propósito de que las cuadrillas de saneamiento inicien la inmediata petrolización.

A las cinco y media de la tarde se recibió en el local que ocupa la Comisión de Auxilio en el edificio de la Cruz Roja Nacional, un telegrama del Jefe Local de Sanidad de Carlos Rojas, en la provincia de Matanzas, clamando por el inmediato envío de víveres, ropas y otros artículos debido a que insistentemente se lo piden los damnificados por el ciclón.

Auxilios a Corralillo.—El Presidente de la Comisión de Auxilio para las Víctimas del Ciclón, coronel Silva, envió en el día de ayer una comunicación al Director de Beneficencia, consignándole que ya se había enviado para las víctimas del ciclón en Corralillo un cargamento de víveres, valuedos en $730, así como también con destino al Jefe Local de dicha población, 1.000 cápsulas de quinina, 500 dosis de suero antitífico, 100 antitetánico, e igualmente algodón, yodo, agujas hipodérmicas y otros productos.

Donativos recibidos ayer.—En las oficinas de la Comisión se tuvieron noticias de que importante casa comercial había destinado, en conjunto $1.500.00 para auxiliar a las víctimas del ciclón. Estas firmas son la de Lamborn Hutchings & Co., que primeramente mandó $1.000.00 con destino exclusivo para las víctimas de Cárdenas y $500.00 para los damnificados en Sagua la Grande.

Asimismo se recibió una gran cantidad de medicinas de distintas representaciones farmacéuticas de la Habana, por conducto del señor Emilio Roelandts, presidente de la Unión de Representantes de Productos Farmacéuticos Extranjero. Las casas que hicieron los donativos fueron: Parke Davis & Co.; Ricardo G. Mariño; J. Rafecas & Cía; Schering-Karlbaum A. G. Berlín; Sed Trichard y Compañía; Timothes Touzet,

Por otro conducto la Comisión que preside el coronel Silva recibió el donativo de los señores Guillermo Corra e Ignacio Corra, respectivamente, con $1.00; más un saquito de garbanzos de la señora Elena Mederos de González, presidente de la sociedad Lyceum»; 12 latas de leche de la señora viuda del doctor Ayo e hija y un paquete de ropa usada de la señora de Fernández, residente en Virtudes 143 y medio.

RAFAEL SUAREZ SOLIS ES CANDIDATO PARA LA SECRETARIA DEL TRABAJO

En los círculos políticos y Prensa ha surgido el nombre del ilustre escritor y querido compañero Rafael Suárez Solís (que tan preferente atención viene dando en sus brillantes escritos a los problemas sociales), como candidato del Trabajo en el Gabinete del Dr. Grau San Martín.

Excusamos decir cuán acertada nos parecería la designación y cuántos éxitos le desearíamos en las arduas tareas de ese alto cargo.

El misterio rodea el hallazgo de la soga de un ahorcado que había enviado el Cap. Castañer

Fué hallada en el despacho de Ainciart. Se supone que se trata de un crimen ignorado. Arrestado el capitán Prats. Orden de captura contra el cdte. Delgado. Acusación contra L. del Castillo

Por disposición del Jefe de la Policía Nacional, teniente Laurent, la Comisión Depuradora del Cuerpo se encuentra realizando minuciosas investigaciones para descifrar el misterio que rodea el hallazgo de un sobre en el despacho del ex jefe del Cuerpo Antonio B Ainciart.

El sobre ostenta el membrete particular del capitán Carlos Castañer, que estuvo al mando de la Séptima Estación, y el que sigue detenido en su domicilio.

Dicho sobre contiene un pedazo de soga y en la parte exterior dice lo siguiente: «Soga del ahorcado Santiago Quintana.»

Hasta ahora, las pesquisas realizadas han sido infructuosas, suponiéndose que se trata de un nuevo crimen que oportunamente será aclarado debidamente; con respecto a ello tendrá que prestar declaración el mencionado ex capitán Castañer

ARRESTO DE UN CAPITAN

La Comisión Depuradora ha ordenado el arresto e ingreso en el vivac del capitán Raimundo Prats que continúa enfermo en su domicilio, en calidad de arrestado por aparecer nuevos graves cargos sobre su actuación.

CONTRA UN COMANDANTE

Por la citada Comisión se ha ordenado la busca y captura e ingreso en la cárcel del comandante José R. Delgado, inspector que fué del Primer Distrito policíaco, por haber cargos que motivan tal medida.

OFICIALES QUE SE RETIRAN

Hoy, a petición de la Comisión Depuradora, presentará su renuncia o se acogerán al retiro, el comandante Joaquín Estrada Mora, inspector del Tercer Distrito; el comandante pagador Juan Delgado; el capitán ex-ayudante del jefe, Herminio Inchaústegui; el capitán José Corrales, ex-jefe de la Sección de Tránsito y el comandante secretario Oscar Loynaz del Castillo.

LA MUERTE DEL MENOR ROCHE

Al juez de instrucción de la Sección Cuarta dará cuenta la Comisión Depuradora, en el día de hoy, del expediente instruído al comandante Waldo Loynaz del Castillo, acusado de haber dado muerte al menor Luis Roche, el 13 de noviembre de 1930, en Arroyo del Matadero, en cuyo hecho también figuran como acusados los vigilantes 1548 Pedro Fernández y 1773, E. Vasallo, los cuales están arrestados, no así el comandante Loynaz, que lo será de un momento a otro.

ACUSADO EL TENIENTE VIGIL

También aparecen graves cargos ante la Comisión Depuradora contra el teniente Pelayo Vigil, que está suspenso de empleo y sueldo por un incidente que tuvo con varios vigilantes en la cuarta Estación de Policía. Entre las acusaciones que se hacen a Vigil aparece la de que él fué quien organizó «la porra» de mujeres contra las damas habaneras, cuando éstas protestaron del Gobierno de Machado.

UN CAPITAN PROFUGO

No ha sido posible llevar a cabo el arresto del capitán Félix Infiesta, que está prófugo de su domicilio y contra el que aparece la acusación de haber dado muerte a un obrero el día 7 del pasado agosto.

CONTRA EL TENIENTE RODRIGUEZ

Se ha iniciado por la Comisión Depuradora expediente contra el teniente Miguel Angel Rodríguez, que fué jefe de la llamada «Guerrilla de la Muerte» y que hasta hace poco estuvo al mando de la novena Estación, al que se imputa el haber acusado falsamente a varios individuos por supuestos delitos comunes.

ENFERMO EL SEGUNDO JEFE

Desde ayer está enfermo, guardando cama, a consecuencia de un ataque grippal, el señor Eleuterio Vega, Segundo Jefe del Cuerpo de la Policía Nacional.

DECLARACIONES DEL DOCTOR RAFAEL MARIA ANGULO

A instancia del Presidente de la Asociación de la Prensa de Cuba doctor Rafael María Angulo, publicamos lo que sigue:

Una clara percepción de la gravedad del problema suscitado en el seno del Ejército y la Marina nacionales, y un exacto conocimiento del patriotismo de dos ilustres cubanos me llevó en unión de dos amigos estimadísimos, a procurar en la tarde del domingo, una entrevista de los doctores Ramón Grau San Martín y Horacio Ferrer, en la esperanza o el deseo de que de las conversaciones personales y directas pudiera surgir para bien del país la solución definitiva del conflicto.

Con el fin de dejar esclarecida mi actuación, y en salvaguardia del propio decoro, me interesa hacer constar que soy extraño en absoluto a la información publicada hoy en el DIARIO DE LA MARINA, de la cual vine a enterarme cuando esta mañana la leí en el periódico.

Septiembre, 12, 1933.

Rafael María ANGULO.

LA HORA — Por ABELA

—Es que papá salió a la bodega de la esquina a comprar unas cosas, hace una hora, y todavía no ha vuelto.

—No te inquietes, hijito, a lo mejor lo han nombrado Presidente de la I. M. S. S. S. C. H. T. J. I. R.

Elecciones en la Hermandad Ferroviaria

Ha triunfado la candidatura Pro Sindical, que lleva como presidente al Sr. Pedro Peña

Ayer celebró sus elecciones la Hermandad Ferroviaria.

El acto tuvo lugar en la casa sita en Concha número 7, dándose por terminado el escrutinio a las nueve de la noche.

Triunfó en los comicios la candidatura Pro Sindical, resultando electos:

Pedro Peña, Presidente; Francisco Huerta, primer vice; Diego Ramos, segundo vice; Porfirio Cossi, secretario de Actas; Aniceto Quiñones, vice; Ventura Paderni, secretario de Correspondencia; Ramos Pimentel, vice; Margarito Pedroso, tesorero; y Joaquín Miranda, vice.

Varios elementos representativos de dicha entidad nos rogaron que hiciésemos patente por medio de nuestras columnas su agradecimiento al Gobierno Provincial por la actuación de sus delegados, que se hizo acreedora a los más grandes elogios.

RESUELTA LA HUELGA DE BRACEROS DEL CENTRAL «PROVIDENCIA», GUINES

GUINES, por telégrafo.—Honorable señor Presidente de la República. Debemos informar con verdadero placer que la huelga de braceros del central «Providencia» ha quedado satisfactoriamente solucionada llegando a un acuerdo los obreros y el hacendado.

Mañana se firmarán las bases fundamentales que son: primero reconocimiento del Sindicato de Obreros; segundo, ocho horas de trabajo; tercero, setenta centavos de jornal mínimo por día; Víctor Angulo, Jefe de Policía, en representación del Alcalde Municipal señor Fernando Tosco y cabo Ricardo Valle y soldado Recio, en representación del Jefe del escuadrón capitán Gutiérrez, fueron los que lograron éxito. Viva Cuba Libre!

Francisco Fernández, Alcalde Municipal.

LOS MUNICIPES DE SANTA CRUZ DEL NORTE OLVIDAN LA VERDAD SOBRE P. PAEZ

En relación con la Asamblea popular celebrada para constituir el Ayuntamiento de Santa Cruz del Norte, cuya noticia trasmitió ayer nuestro corresponsal en Jibacoa, personas solventes y fidedignas nos comunican su sorpresa y su protesta al ver tildado de «ajeno a la ideología revolucionaria «al señor Publio Páez, electo alcalde de facto para Jaruco, por unánime designación, sólo contrariada por la negativa del propio señor Páez, intentando rechazar tal investidura.

«Los munícipes de Santa Cruz del Norte olvidan, sin duda, la verdad; pues el señor Publio Páez reside en Jaruco desde hace más de 40 años, en donde siempre ha gozado y también en la Habana, de excelente reputación. Desde largos años desempeña el puesto de secretario del Juzgado de Primera Instancia e Instrucción de dicha ciudad y allí, como pueden atestiguarlo personalidades de esta capital, en su casa, se reunían con mucha frecuencia para combatir en todas las formas, a la tiranía del machadato. Luchó, con exposición en más de una ocasión, de su vida, al derrocamiento de ese régimen. Conseguido esto, a él se le impuso, en contra de su voluntad y como la persona de más mérito y más capacitada al efecto, que aceptara la Alcaldía, lo que hizo en virtud de las unánimes peticiones de las principales figuras de la oposición».

Con mucho gusto subsanamos el deplorable «olvido de la verdad».

¿CAMBIARA DE MANOS EL HIPODROMO?

Una de las últimas ediciones del New York Wold-Telegram llegado a esta ciudad anunciaba el otro día, por fuente que merece bastante crédito, que SAM ROSOFF, contratista yankee, estaba tratando de adquirir el control del Havana-American Jockey Club y al Casino, a fin de manichear» la temporada hípica del próximo invierno.

El citado periódico, agregándole un comentario intencionado a la información, decía: «He aquí un hombre que le debe gustar el pelear», como tratando de indicar que nuestra situación hípica no es nada halagueña.

¿Cuál será el resumen de todo esto? ¿Cambiará el hipódromo de manos?

Bases de la Unión general de Inquilinos

Piden que se prohiba poner los muebles en la calle. Rebaja de un 30 por 100 de los alquileres

Una comisión nutridísima del Comité Central Pro No Desahucios, de la «Unión general de inquilinos», visitó anoche esta redacción haciéndonos entrega de un programa de bases sometido al Presidente de la República.

Hay que advertir que la Unión General de Inquilinos viene sosteniendo desde hace mucho tiempo una intensa campaña en contra de los no desahucios.

Dicho programa, suscrito por millares de vecinos, dice así:

1.—Recabar del Presidente de la República la firma de un decreto por el cual se prohiban los lanzamientos de desahucios durante dos meses.

2.—Que al cumplirse el referido plazo las fechas de lanzamientos se fijen rigurosamente por orden de vencimiento.

3.—Representación del asociado demandado en el acto del juicio de desahucio para que el trabajador no tenga que abandonar sus ocupaciones para comparecer al mismo.

4.—Implantación de una ley de inquilinato y reforma de la ley de Enjuiciamiento Civil por la cual se ampare más a la clase pobre y se eviten los atropellos que con los mismos cometen los propietarios arrendadores y subarrendadores.

5.—Que por el Municipio se organice un cuerpo de agencia de mudadas para mudar a los inquilinos pobres.

6.—Que no se le pongan los muebles en la calle a ningún inquilino demandado, sino que sean depositados cuidadosamente en una de las dependencias del Municipio hasta que éste consiga dónde mudarse.

7.—Velar por que la vivienda de la clase pobre en general reúna las condiciones higiénicas necesarias de habitabilidad.

8.—Rebaja del 30 por ciento de los alquileres.

9.—Rectificación del amillaramiento.

10.—Supresión de los subarrendadores.

11.—Esta organización tendrá un cuerpo legal, compuesto por varios procuradores y abogados para defender a todos sus asociados en los juicios de desahucios y correccionales relacionados con la vivienda.

Asamblea de ex alistados del ejército

Acordó apoyar al gobierno revolucionario y cooperar con el ejército actual

Declaración de principios de la Asamblea Magna de ex-Alistados del Ejército Nacional, llevada a efecto en el Edificio de la Asociación de Veteranos de la Independencia, de acuerdo con la convocatoria publicada.

1ro.—Se declara revolucionaria de una manera solemne y terminante esta Asamblea de ex-Alistados del Ejército Nacional.

2do.—Apoyar al actual gobierno revolucionario o cualquiera otro de manos limpias, que sea producto de la Revolución.

3ro.—Respaldar al actual Ejército Nacional de Clases y Soldados hasta donde sea menester, bien sea empuñando las armas o de cualesquiera otra forma, y haciendo con él, un frente único y común.

4to.—Protestar enérgicamente contra toda ingerencia extraña en los asuntos interiores de la Nación, y hacer patente jurando solemnemente que cualquiera intromisión por alguna nación extranjera, antes de llevarse a efecto tal estado de cosas, si preciso fuera, reducir a ceniza el territorio nacional, y morir por las libertades patrias.

5to.—Exigir del actual Gobierno la depuración de todos los sectores de la administración pública, y la reposición de todos aquellos servidores del Estado, bien sean civiles o militares, que de una manera amañada y canallesca hayan sido retirados o separados de sus cargos.

6to.—Convocar por medio de la Prensa y el Radio a todos los excompañeros de armas, para que formen en cada localidad de la República sus comités o asambleas primarias, para después llevar a efecto en esta Capital una Asamblea General con carácter nacional, hacer un frente único y cumplir estrictamente nuestra declaración de principios.

7o.—Declararse en sesión permanente, hasta cumplimentar nuestro programa.

Visio Bueno, Ernesto Otero, ex-Sargento Mayor Ctel. Mtre., Presidente. Félix García Spring, ex-Sargento Mayor Ctel. Mtre. Secretario. Fernando J. Hernández, ex-Sargento, Vice-Presidente. Benigno González, Tesorero, ex-Sargento Mayor de Tercio. Cesareo Llada, ex-Cabo, Vice-Tesorero. José Mato, Vice-Secretario.

Comité para la huelga contra los monopolios

Declara que el movimiento es nacional contra el pago de los teléfonos y de la electricidad

BOLETIN NO. 9

La huelga de no pago a la Cía. Cubana de Electricidad y Teléfonos es absoluta y completa en toda la República, demostración evidente de la justicia de las demandas que por este Comité Central se están redactando para ambas Compañías.

Se encarece de las Delegaciones y Comités locales del interior, el inmediato envío a estas Oficinas del Plan de Reivindicaciones de cada localidad al objeto de atender las reclamaciones de todas y cada una de las poblaciones de Cuba.

Se felicita a todas las Delegaciones y Comités locales por la magnífica labor desarrollada, y se reitera a los consumidores y suscriptores no otorguen atención a la campaña tendenciosa que se hace por algunos interesados en desorganizar este movimiento.

¡Guerra a la explotación!

¡Abajo los Monopolios!

Coopere a la independencia económica de Cuba.

Habana, septiembre 12, 1933.

Han desaparecido las amenázas al Continente

Pedia la nota un gobierno de unidad y fuerza

La nota de la Argentina a los E. Unidos puede considerarse como la contestación a la de México

MEXICO, D. C., septiembre 12. (AP.)—En vista de «la mayor estabilidad», de la situación política en Cuba, México dió por terminadas hoy sus gestiones con los gobiernos del A B C para formular representaciones amistosas pidiendo el establecimiento de un gobierno fuerte en Cuba.

Argentina no contestó a la nota original de México.

«El Ministro de Relaciones Exteriores, Puig Casuranc, dió a conocer la decisión de México en comunicaciones dirigidas a los Ministros de Estado de las naciones del A B C y en declaraciones a la prensa.

Al mismo tiempo publicó su nota original a las naciones del A B C, revelando que la iniciativa mexicana había sido adoptada «para evitar cualquier acción drástica que pudiera derivarse de la Enmienda Platt» y en vista de la invitación del Presidente Roosevelt a los cuatro países de hacer públicamente exposición del deseo de que se estableciera en Cuba un gobierno que pudiera mantener el orden.»

Las declaraciones del señor Puig a la prensa dicen: ««Habiendo avanzado el proceso de estabilización del régimen interior del Gobierno cubano, y al parecer disminuyendo por días la tensión de la situación internacional creada por la actitud de México, el Secretario de Relaciones Exteriores ha vuelto a comunicarse con las Cancillerías del A B C, considerando que ya no es necesaria, al menos por el presente, la manifestación de solidaridad colectiva que había sugerido México. El Ministro de Relaciones Exteriores extiende cordialmente las gracias por la atención que fué prestada a la sugestión de nuestro Gobierno.»»

El Embajador de Cuba en México, doctor Miguel Angel Campa, fué notificado ayer de la decisión mexicana, por una carta del señor Puig, notificándole haber recibido la noticia de que el doctor Grau San Martín había sido proclamado Presidente de la República de Cuba.

Puig adjuntó, además, copias de sus comunicaciones con los Ministros de Estado del A B C y dijo que la opinión mexicana respecto a la posibilidad de que existieran amenazas de perturbación para los intereses morales del Continente había quedado eliminada.

Agregaba el Ministro de Estado que, en su opinión, Argentina consideraba que su nota a Wáshington, expresando la esperanza de que no hubiera intervención, podía considerarse también como contestación a la comunicación mexicana. Y reveló que México había aceptado la indicación chilena de que, en lugar de la declaración del A B C y México, se hicieran gestiones para obtener una declaración conjunta de toda Hispano-América.

Pero surgieron numerosas dificultades, porque muchos de los diplomáticos hispano-americanos en Wáshington, donde se efectuaban las negociaciones carecían de las instrucciones necesarias, y en vista de esto y de la mejoría de la situación cubana, México decidió abandonar la gestión.

La nota original mexicana, que está fechada el día 7 de septiembre, sugiere el texto de una declaración conjunta de Argentina, Brasil, Chile y México para dirigir un mensaje a Cuba pidiendo al Gobierno de facto que diera «una inmediata demostración de la existencia de un gobierno real, capaz de mantener el orden y respetar las vidas y propiedades de todos los ciudadanos y habitantes de Cuba.»

El mensaje propuesto por México para que fuera enviado a Cuba dice textualmente:

«Los gobiernos de Argentina, Brasil, Chile y México, creyendo interpretar el sentimiento solidario y cordial de todos los pueblos latinoamericanos, e inspirados en la más firme fe en los destinos del pueblo de Cuba y en su capacidad para la constitución de un gobierno nacional de perfecta soberanía, se permiten hacer un llamamiento al Gobierno de facto de ese país, y a todo el pueblo cubano, para que se logre una inmediata demostración de la existencia, para nosotros evidente, de real gobierno, traducida en la fortaleza y unidad de acción necesarios para mantener el orden y respetar, dentro de los términos de las leyes, las vidas y propiedades de todos los ciudadanos y habitantes de Cuba.

En interés de la solidaridad continental americana, y por los altos propósitos de acercamiento de todo orden que caracteriza el momento actual, y para la eliminación de posibilidades dolorosas que heririan gravemente esos altos intereses continentales y la fe recíproca que se necesita y se busca, queremos dar a nuestro llamamiento al Gobierno de facto de Cuba y al pueblo cubano, el tono de la más completa sinceridad e interés cordialísimo íntimo.

La posibilidad magnífica de Cuba al asomarse a lo que debe ser un amplio y noble período de reconstrucción nacional en todos sus aspectos, acrecienta la responsabilidad de ese gobierno de facto y hace más indispensable que en cualquiera otra ocasión que asuma los caracteres precisos para que se afirme en América el sentimiento solidario y de respaldo moral que sinceramente queremos ofrecerle.»

El joven que iba en busca de Lugo regresa de N. York

Anoche visitó nuestra Redacción el joven Alfonso Casas, de 20 años de edad, miembro del A B C Revolucionario, quien, como se recordará, fué el que se introdujo en el «Morro Castle», en el último viaje efectuado por este buque de la Habana a New York, con objeto de dar caza al comandante Lugo, que, según se aseguraba, estaba escondido a bordo del mismo.

Según nos manifestó, tuvo necesidad de pasar varias horas escondido en la bodega de proa, bajo la línea de flotación. Una vez ya el buque en alta mar, el joven Casas hizo acto de presencia e n la cubierta del buque. Interrogado por el capitán, manifestó la verdad de sus propósitos, no sin pensar que, posiblemente, sería arrestado. Pero no fué así. Solo se limitaron a quitarle el revólver que portaba. Como quiera que las ropas que vestía habían quedado en mal estado, a causa de la grasa existente en el lugar de su escondrijo, los tripulantes le ofrecieron ropas y zapatos, siendo tratado en toda la travesía con la mayor deferencia.

—«Ya considerado a bordo como un pasajero más, no olvidé mi idea, y me dediqué a buscar a Lugo. Pero, en realidad, él no viajaba en el buque. Después... New York. Ellis Island. Cuatro horas, transcurridas las cuales, fué conducido nuevamente al «Morro Castle» para ser devuelto a Cuba».

—¡Y aquí estoy!— nos dice sonriente el joven Casas.

Ya en la despedida, nos rogó que hicieramos constar su gratitud hacia el capitán del buque citado, Mr. Whitman, así como al sobrecargo Mr. Rodie y primer oficial Mr. W. F. Warms, y la tripulación, en general.

Se fugó ayer de Mazorra el Sr. Diaz Otazo

Había formulado acusaciones contra varias personas que se interesan en tenerlo recluído

Del Hospital de Dementes de Mazorra se fugó en la noche de ayer el ex teniente Joaquín Díaz Otazo, que desde hace tiempo se encuentra recluído en ese hospital.

Como recordarán nuestros lectores Díaz Otazo ha formulado diversas denuncias contra determinadas personas que según él, tratan de hacerlo aparecer como enajenado.

Anoche, concurrió al Hospital de Dementes Israel Daumy, amigo íntimo de Díaz Otazo, logrando sacarlo a la calle y facilitando de esa forma su fuga.

Varios casos de huelgas se han resuelto

La huelga en el central «Santa Lucía ha terminado. También se resolvió la de los panaderos

A la una de la madrugada, el jefe del Estado se retiró a descansar El doctor Grau San Martín no comunicó noticia alguna a los repórters.

EL SECRETARIO DE GOBERNACION

A esa misma hora el secretario de Gobernación Antonio Guiteras abandonaba la mansión presidencial. Manifestó a los periodistas que se estaban resolviendo distintos conflictos huelguísticos que existían en la República.

Informó que tenía noticias de que la huelga existente en el central «Santa Lucía» había quedado solucionada al ser atendidas las peticiones de los obreros. En el mismo sentido el conflicto que venían sosteniendo los panaderos de Santiago de Cuba y los braceros del puerto de esa ciudad así como el movimiento huelguístico planteado por los tabaqueros de Bejucal.

Heridos tres militares y un abecedario

Los automóviles en que viajaban unos y otros chocaron casualmente

En la esquina de Malecón y Escobar, chocaron ayer dos automóviles cuyos números se ignoran, donde viajaban, en uno, varios jovenes abecedarios y en el otro unos militares.

A consecuencia del accidente, que fue puramente casual, resultaron heridos, el abecedario Julio Miranda, vecino de Concordia 199; el teniente del Ejército, Agustín Ariza y los alistados Francisco Salcedo y Luis Roig, destacados en Columbia.

La policía de la Quinta Estación, no ha podido actuar, por que cuando se constituyó el oficial designado para ello, no pudo localizar a los lesionados.

El teniente Ariza se encuentra curándose en la clínica Casuso y el abecedario Miranda ingresó en el Hospital Municipal.

E.C.D. 2016

Almorranas
¿POR qué continuar sufriendo los dolores de este martirio? El Ungüento Pazo es el remedio rápido y seguro aún en los casos más rebeldes. Use
E. W. Grove
Ungüento Pazo

Cuando las Hijas Se Hacen Mujeres

En la "edad crítica", casi todas las mujeres necesitan un tónico regulador. Por eso, dar a las hijas Compuesto Vegetal de Lydia E. Pinkham en esa época delicada, es enseñarles a conservar la salud, cosa que agradecerán más adelante a sus madres.
De venta en las buenas boticas.
Compuesto Vegetal De Lydia E. Pinkham

FUERTE ENGORDA
OXOIDE
1 copa de 100 c.c.=½ lb. carne fresca
Alimenta sin cansar su ESTOMAGO
Sabroso - Aromático
EXIJA LEGITIMO OXOIDE
Varias veces al día
Jugo carne de 97% Extracto concentrado al 25% Dr. Simpson
PREPARADO POR:
DROGUERIA "SARRÁ"
LA MAYOR

MAGNESIA SARRÁ
Sabrosa-Espumante-Anti-ácida
Inmediatamente alivia: Jaquecas, Marcos, Acedías.
ASEGURE UN DIA FELIZ
Tome las mañanas como una cucharada.
DROGUERIA SARRÁ
LA MAYOR

FARMACIA
DROGUERIA DE "JOHNSON"
DE TURNO LOS LUNES
Obispo No. 30 TELEFONO-A-2129.

LA MAYOR
35 EDIFICIOS
700 EMPLEADOS
SARRA
DROGUERIA
ABIERTA TODOS LOS DIAS
TODA LA NOCHE LOS MARTES
A-8026 A-3041

Farmacias de Turno

MIERCOLES

HABANA

Tenerife y Carmen . .	M-5121
Jovellar entre M y N . U-6655	U-2220
Estrada Palma y Trocadero	M-5052
Ave Simón Bolívar número 107	M-4188
Villegas No. 33 . . .	M-4030
General Silverio S. Figueras 33 M-5190	A-7818
Bartolomé Masó número 48.	U-6813
Ave de la Independencia y Ave Menocal .	U-6808
San Ignacio 53, esq. a Luz	M-6677
Zenea y Oquendo . .	U-6924
Zenea No 91.	M-4160
San José y Gervasio U-6969	U-3030
Ave de la República y Gral. Aranguren .	M-4468
Habana 187.	M-4604
Gral. Carrillo No 172	U-7077
Rafael María de Labra No. 51	M-3993
Ignacio Agramonte número 36½	M-4595
República del Brasil y Mercaderes	A-6413
Máximo Gómez No. 246	M-5086
Castillo y Sta. Rosa .	M-4655
Amistad y San José .	A-6663
Benjumeda 7	U-6958

VEDADO

Calle 12 entre 13 y 15 .	F-3339
Calzada No. 84 entre A y B	F-6271
Calle 23 y G. . . .	F-6119
Calle 9 esq a I. . . .	F-6161

VIBORA

10 de Octubre No 695 I-7678	I-7559
San Francisco y Buenaventura I-7207 .	I-7518
Milagros y Felipe Poey	

JESUS DEL MONTE Y SANTOS SUAREZ

Rodríguez y Dolores .	I-7613
Santos Suárez No. 10 .	I-7332
Juan Delgado y Lacret.	I-7756

LUYANO

J. Alonso e Infanzón .	X-2371

CERRO

Sarabia y Borrero . .	A-3579
Palatino y Atocha . .	I-7719
Vista Hermosa 14 esquina a la Rosa .	I-2323
Calzada del Cerro número 859	I-7486

NOTA. Este grupo deberá prestar el servicio público todo el día y la noche de los Domingos y Fiesta y Duelo Nacional siguientes: Febrero 5; Marzo 19, Abril 30; Junio 11; Julio 23; Septiembre 3; Octubre 15; Noviembre 26

HABANERAS

LA MODA ACTUAL

NOTAS DE PARIS

Las noches de moda en **Biarritz** nos revelan que los trajes de raso lustrosos, amoldándose al cuerpo, sustituyen a los vaporosos trajes de organdí de este verano.

Una típica y originalísima creación de **Lelong** es el modelo que luce en el grabado una bella artista de la pantalla. Es una combinación de crespón estampado y color entero, de corte y líneas tan flexibles que se ciñen por completo a la silueta, viéndose el cuello en forma de bufanda y las mangas con unas aberturas que dejan ver el desnudo del cuello y los brazos.

Para prestar más brillantez a las telas de invierno se tejen las lanas terciopelos y sedas en combinación con hebras metálicas. **Fritai ne d-or** es un otomano de seda negro con visos de oro que fué presentado por primera vez en las carreras y será muy favorecido para trajes de tarde.

Los lamés y todas las telas de brillo se verán empleadas extensamente en trajes, salidas y adornos para de noche y en túnicas, blusas y toques decorativos para por la tarde.

LA ESTETICA

La mujer elegante hace un estudio a conciencia de su cuerpo, antes de usar las modas que se presentan en las exposiciones de vestidos.

Los creadores de la moda de los tiempos actuales han vuelto a concretarse a los métodos de sus antecesores. Vuelven a cubrir las piernas y a destacar espaldas, senos y caderas. Desafortunadamente el cuerpo femenino después de 15 años de emancipación está tan descuidado y deforme, que el efecto deseado es difícil de conseguirse aún con todos los ingredientes de caucho inventados recientemente. Hay evidentemente mas jóvenes jorabadas, con senos caídos y tobillos deformes caminando por las calles y hasta en los teatros de Nueva York, que en cualquier otra metrópoli europea.

Estos defectos de línea son menos notorios en las mujeres muy jóvenes o muy delgadas. Y de aquí el que nuestras modas reinantes sean usadas con mayor éxito por las jóvenes de los quince a los veinte. La mujer americana deja de vestirse bien por querer imitar la delgadez de la adolescencia. Y toda mujer que quiera vestir bien debe ante todo conocerse su figura y saber bien los defectos de que adolece. Sólo de esta manera podrá escoger inteligentemente las modas que más le convienen. Las modas son lanzadas por individuos que no se someten a ninguna moda. Son egoístas que creen que lo que en ellos se mira bien, también se mirará bien en los demás. Y estas modas son adoptadas por otro grupo de egoístas que usan lo que creen que les queda bien a ellos, aunque a los demás no. Los franceses continúan siendo los mejores creadores de modas del mundo, más que todo debido a que su raza cree en el cultivo de la personalidad y aceptan códigos y convencionalismos pero sin que por esto se sacrifique su individualidad.

ADORNOS FEMENINOS

El collar más nuevo para gran vestir viene de casa de Eva Reval, consiste en una gola alta de pétalos de lirios de agua confeccionados de una materia celulosa transparente con una capa de escarcha de cristal que forma un marco precioso para una cara bonita. Este collar se usa del mismo color que el traje, pero de un tono más pálido.

También nos presenta pulseras y anillos flexibles en el mismo estilo, algo muy nuevo, que se ajustan a cualquier dedo.

En el paisaje de la moda se asoma de nuevo en joyas de fantasía, los botones tallados y los bordados en azabache. **Augustabernard** nos presenta un adorno en forma de corselete para colocar en un traje de comida. Es de raso con bordados de azabache, resultando una alegre interpretación muy favorecedora.

REBELION

Ni preceptos ni pragmáticas ni cánones ni leyes:
nací esquivo, tú lo sabes, y ni doy ni exijo pauta,
mi melena es tanto como las coronas de los reyes:
no hay Dalila que la corte... Déjame tocar mi flauta.
¿Cortarías por ventura la radiante cabellera
de mi amado, el sol eterno, mi Absalón, con tu tijera?
No por cierto! ¿Callarías de los vientos el acento?
No por cierto! Pues habiendo viento y sol en mi pradera
mi melena tendrá nimbos y mi flauta tendrá viento.
Que aun hay aire? pues yo soplo! Bellas instrumentaciones
vas a oir con el concurso de la tórtola, que incauta
está en medio del ramaje, goteando sus canciones.
Yo soy fuerte, yo soy libre. Déjame tocar mi flauta.

Amado Nervo

MENU DEL DIA

Almuerzo	Comida
Cup de frutas.	Melón Cantaloup.
Cabrillas Colbert.	Crema de tomates.
Tortilla de queso.	Pollo a la Villaroy.
Tamal en cazuela con pollo.	Costillas de carnero grillé.
Puding de vegetales.	Ensalada variada.
Dulce de coco con queso fresco.	Flan de naranja.

RECETAS DE COCINA

Flan de naranjas

Se baten 24 yemas de huevos con diez cucharadas de azúcar, se añade el jugo de cuatro naranjas de China y tres hojas de cola-piz disueltas en un poquito de agua caliente. Se prueba de dulce y se cuela bien todo echándolo en un molde bañado con bastante azúcar quemada.

Se cocina al baño-maría bien tapado y cuando esté frío se coloca en la nevera hasta que se sirva.

M. R. de FONTANILLS

INVENTOS, INNOVACIONES Y CURIOSIDADES

(Science News Service)

Un mecánico de los Angeles ha diseñado un aparato para hacer ejercicios y reducir peso. Se trata de un vehículo de cuatro ruedas, el cual se impulsa moviendo unos aditamentos que simulan un par de remos.

Sometiendo la leña a la acción del calor, a la de una atmósfera de aire seco y finalmente al vacío, se logra acondicionarla para que dure mucho más al fuego.

Se ha lanzado al mercado una máquina de hacer duplicados en la que el modelo y la almohadilla de la tinta están montados sobre muelles, circulando el papel mediante rollos de metal.

Las baterías eléctricas que hacen funcionar los carros de la compañía irlandesa se cargan de nuevo sin necesidad de tener que removerlas. Basta sólo que el coche se coloque sobre alguna de las varias planchas que se encuentran instaladas a lo largo de la vía.

En los últimos reportes publicados se asegura que Rusia se convertirá prontamente en el mayor de los productores de aeroplanos, agregándose que los más serán hechos totalmente de metal, ya que han dado con una aleación que resulta mucho más barata que el duraluminio.

Los depósitos de las pilas eléctricas se están fabricando últimamente con una aleación que ha dado sorprentes resultados. Se utiliza en su preparación cerca del 90 por ciento de plomo duro, el 10 por ciento de antimonio y una pequeña parte de silicio.

ESTA UD. SATISFECHO CON SUS COBROS?

El nuevo tratado «Planes y Cartas que Cobran» pone a su disposición para aplicación inmediata a su negocio, la experiencia acumulada de muchos años de éxito de los expertos más famosos en cobros.

CONVIERTA SUS CUENTAS DUDOSAS en DINERO EFECTIVO

Las cartas rutinarias de cobros van a parar al cesto

Use nuevas tácticas — nuevas ideas y ardides — use cartas bien pensadas que produzcan resultados.

Los planes más «oportunos» — los métodos más «astutos» — los procedimeintos más «infalibles» — las ideas más «brillantes»

OBTENDRAN PARA UD. DINERO EFECTIVO CHEQUES Y GIROS POSTALES

Escríbanos hoy mismo y recibirá amplios informes gratis

New York Publishing., Dep. 69. North Miami, Fla., E. U. A.

REINA DE LA SIMPATIA EN EL CLUB VILLARIÑO

Esta Sociedad se decide a celebrar suntuosamente la Coronación de su distinguida Reina de Simpatía, señorita Isabelita Iglesias con sus Damas de Honor las señoritas Claudina García, Berta Díaz, Isabel Santos y Teresa Bartolomé.

A este fin, se ha organizado una Gran Verbena y contratado destacados conjuntos musicales, así como también ponemos grande empeño en adornar e iluminar el Salón-Terraza.

Por lo tanto y dada la trascendencia del acto, no solo le invitamos por mera cortesía, sino que le agradecería asistiese y recabara de su fotógrafo viniese también. La hora para la Coronación se ha fijado a las once en punto de la noche. Se han repartido numerosas invitaciones y existe mucho entusiasmo.

FIESTA DE TEVERGA DE PROAZA Y DE QUIROS

Su bien querido y popular secretario Belarmino Alvarez, nos ruega hagamos saber a todos los asociados de la simpática Unión de Teverga, Proaza y Quirós, éstas sus palabras:

«El domingo día diecisiete del corriente mes de septiembre celebraremos nuestra fiesta anual en los jardines de la «Quinta Bastién» Calzada de Zapata y Paseo, a la que tiene derecho a concurrir gratuitamente todo asociado que esté al corriente en el pago, pudiendo también ser acompañado por una señora o señorita, mediante el pago de cincuenta centavos, extra, según acuerdo de la junta general.

Los billetes que dan derecho al almuerzo serán entregados a los socios en Monte 275 de 8 a 10 de la noche los días 13, 14 y 15.»

Burla Burlando

El «radio» filarmónico-parlante

Cada vez que se anuncia la invención de una nueva maravilla mecánica me echo a temblar, no por la invención en sí misma, sino por el mal uso que se va a hacer de ella.

Apenas se vieron los hombres en posesión del automóvil, lo primero en que pensaron fué en dedicarlo al transporte rápido de tropas y material de guerra. Apenas el aeroplano pudo levantarse del suelo, lo primero en que pensó el hombre fué en utilizarlo como lanza-bombas desde el espacio.

Uno de los primeros usos que se hizo del teléfono fué el de «soplar» por medio de él insultos y calumnias. Una de las primeras aplicaciones del cinematógrafo fué la de exhibir escenas inmorales, con su natural acompañamiento de desnudos y besos...

Pero la invención que más molestias y más daños ha causado a la humanidad es la del **Radio-músico-parlante**, por ser de las que nadie está libre. De las inconveniencias del cine o del teléfono se puede uno librar con no asistir al primero o prescindir del segundo. En cuanto al «Radio» no hay salvación, porque si no lo tiene usted en su casa no podrá evitar que lo tenga un vecino o le salga al paso donde quiera que vaya.

En estos días de zozobra y de agitación pública el «Radio» se ha puesto más inconveniente y más cargante que nunca. Fué el trasmisor de las mayores patrañas, y, lo que es peor, de arengas y discursos de todas clases, con acompañamiento de música que a veces resulta terriblemente irónica.

Rompe a hablar un orador con voz detonante. Habla del inminente peligro en que se encuentra la independencia de la patria. Pide la unión y concordia de todos los buenos ciudadanos, hace un ardoroso llamamiento al patriotismo de todos, y termina con una invocación patética a los manes de los que vertieron su sangre en defensa de las libertades patrias. Y uno se siente sobrecogido ante la elocuencia del orador; pero de improviso el Radio empieza a gruñir y a bufar, y acaba por «arrancarse» con una rumba que nos pone los nervios en vilo... Tal música en tal momento nos parece una profanación.

Otro orador nos da cuenta de la llegada de varios buques de guerra extranjeros, y que vienen en son de amenaza. El tribuno recomienda al pueblo la mayor serenidad y compostura; mas aún no ha terminado su arenga cuando el Radio se dispara con una canción yanqui hablada en inglés, que no no entiende, pero que en tal ocasión nos suena a broma de mal género.

Un tercer orador habla con voz doliente de los actuales sufrimientos de la Patria, y luego truena con acento viril contra los malvados y traidores que la han traído a situación tan angustiosa. Y cuando uno espera oir murmullos imprecaciones de la multitud, el Radio nos «empuja» un paso doble jacarandoso y alegre...¡No hay derecho!...

Un cuarto orador clama por el inmediato remedio de las hambres que el pueblo sufre. Pide la intervención de la autoridad; propone que, si las quejas del pueblo no son atendidas, que éste se tome la justicia, es decir, la alimentación por su mano. Ahí están los almacenes y las despensas de los ricos repletas de subsistencias alimenticias. Se oyen gritos de indignación; más de repente una voz poderosa exclama: «Si usted padece de inapetencia tome hoy mismo las gotas aperitivas del doctor Carpanta»... ¿No es para matar al intruso?...

Finalmente, otro orador nos invita a la meditación y al recogimiento para pedir a Dios el remedio de nuestros males presentes y la salvación del país; pero en medio de uno de sus párrafos más emocionantes, una voz extraña se le atraviesa para informarnos del programa para aquella noche del **Cabaret El Delirio**.. Es un atrevimiento o una burla que bien merece la intervención de la autoridad.

Yo no voy a cometer la herejía de condenar al Radio en absoluto, como no condeno al sol porque lance tabardillos. Yo no sé si las estaciones emisoras creen prestarnos un piadoso servicio al trasmitirnos un **fox-trot** o una **rumba** tras un discurso patético, para neutralizar el dolor que éste nos cause y para alegrarnos la vida; pero la verdad es que esas «musicangas» tan inoportunas y a deshora, no hacen más que meternos en ganas de irnos a vivir a otro planeta.

M. Alvarez MARRON

SOCIEDADES ESPANOLAS

Una conferencia se celebrará en breve en el Centro Gallego

Estará a cargo del señor Sas Murias, elocuente gallego, con el tema que crea más original

A bordo del trasatlántico «Cristóbal Colón», que llegará dentro de muy breves días a la Habana, viaja de tránsito para Nueva York y España el notable conferencista español, señor Sás Murias, profesor del Instituto provincial de Tarragona, en cuya ciudad catalana y fuera de ella goza de envidiable reputación como intelectual y sociólogo de recia envergadura.

El señor Sás Murias se propone, y así se lo comunicó a sus paisanos los gallegos, pues es natural de Orense, aprovechar el breve tiempo que el «Colón» esté en puerto para dar por lo menos dos conferencias: una, en los salones del Centro Gallego cuyo tema desconocemos, y otra en la «Alianza Nacional Femenina», disertanto sobre «La presencia de la mujer en la vida política de los pueblos», tema éste de latente actualidad en Cuba en estos precisos momentos en que es cosa decidida otorgar a la mujer todos los derechos políticos, empezando por darle entrada en el actual Gabinete y en otros sectores de la administración pública.

Otro, día, con más informes, seremos más explícitos, concretándonos hoy a esta simple nota informativa.

LA PRIMERA DIRECTIVA DE LOS ARENALESES

En atenta comunicación, nos ha informado el presidente general de la simpática sociedad estudiantil «Concepción Arenal», señor José Gómez Sánchez, que, el próximo martes día 19 de los corrientes, habrá de celebrarse la primera junta de directiva del nuevo gobierno de la referida Asociación.

Serán designados los presidentes de las Secciones, nombradas las comisiones permanentes y también serán cubiertos distintos puestos que hay vacantes en la Mesa.

Nos dijo también, que muy pronto será la primera fiesta del actual gobierno, el cual está dispuesto a llevar a la práctica una serie de fiestas que han de llamar poderosamente la atención de las familias arenalesas, no sólo por la variedad de las mismas, sino muy especialmente por su originalidad y cantidad.

El presidente general nos dijo que a esta junta sólo habrían de concurrir los nuevos gobernantes, sino también muchas damitas y señores asociados.

LOS ACUERDOS DE LOS DE «EL FRANCO»

Preside el señor José Acevedo, acompañado del señor Jesús Iglesias. Se aprueba el acta de la sesión anterior; se aprueba el balance de tesorería; se nombra comisión de enfermos, que integraron los señores José Acevedo y González y Amador Iglesias. Se acuerda conceder socorros a varios franquinos. Previo informe de la Sección de Beneficencia se acuerda dar el más sentido pésame al compañero de la directiva señor Manuel López, acaecida en Arancedo, en el Franco. Y por último, se acuerda que la directiva en pleno concurra al muelle a despedir al querido vicesecretario, señor Manuel García, con motivo de embarcarse el día 15 del presente mes, en el vapor «Sierra Ventana», con su familia, lo que se pone en conocimiento de todos los franquinos y amigos. No habiendo otro asunto que tratar el señor presidente, a las 11 p. m., suspende la junta.

JUNTAS DIRECTIVAS

CLUB BELMONTINO; celebrará Junta Directiva hoy, día trece del actual, a las ocho y media de la noche, en el Centro Asturiano.

CIRCULO AVILESINO; celebrará Junta Directiva, hoy, día trece del actual ,a las ocho y media de la noche, en el Centro Asturiano.

CENTRO ASTURIANO; hoy, miércoles, a las ocho media de la noche, se reunirán las Secciones de Sanidad, Intereses Materiales, Inmigración y Comisión de Delegados.

CARBALLINO Y SU PARTIDO: celebrará Junta Directiva, mañana, día catorce a las ocho y media de la noche, en el Centro Gallego.

HIJOS DEL CONCEJO DE VILLAYON: hoy, miércoles, a las ocho y media de la noche celebrarán Junta Directiva, en el Centro Asturiano.

EL VALLE DE ORO: celebrará Junta Directiva el día quince del actual a las ocho y media de la noche, en el Centro Gallego.

EMPLEADOS CASAS DE SALUD Y CENTROS REGIONALES

Un grupo de empleados del Centro Asturiano se han reunido en la Secretaría del mismo para convocar a los compañeros que prestan sus servicios en las Casas de Salud y Centros Regionales para la organización de una sociedad que ha de llevar como título el de «Unión General de empleados de Casas de Salud y Centros Regionales», para cuyo efecto se han dirigido a los compañeros de los demás Centros afines en su desenvolvimiento al Centro Asturiano de la Habana.

La finalidad de esta Sociedad será la de amparar a todos los empleados, adoptándose al efecto la forma sindical, procurando la unión de cuantos sectores forman parte de las sociedades, para llevar a vías de hecho la unión con aquella entidad proletaria que del análisis de su programa se compruebe que mantiene los puntos ideológicos de una verdadera lucha clasista; la creación de una cooperativa de víveres y artículos de primera necesidad y la de una caja de resistencia para el caso de un paro. Esta Sociedad será para la defensa de la causa de los empleados y para la formación de un frente único en que los empleados de las Casas de Salud y Centros Regionales con verdadero conocimiento de causa laboren por su mejoramiento, pero sin las intromisiones fatalistas de entidades que nada conocen de sus problemas y de aquellas que, aun pareciendo similares a la organización que se trata de crear obedecen a dictados y mandatos de los que, atentando contra las Casas de Salud y los Centros, atentan a los intereses también de los empleados, por su condición inmanente de asociados de las instituciones a que pertenecen.

LOS ESTATUTOS DE LOS NATURALES DE ORTIGUEIRA

Para el próximo viernes día 15, está convocada la Asamblea de Asociados para discutir las reformas introducidas al nuevo Reglamento de la Asociación de Beneficencia y Protección Mutua Naturales de Ortigueira.

La Junta General Extraordinaria en sesión celebrada en el mes de Julio acordó la reforma radical de sus estatutos, la que se espera han de ser aprobados salvo pequeñas modificaciones.

En ellos se introduce una biblioteca, una revista, derechos iguales para todos, tanto hombres como mujeres, Seguro para la vejez, Auxilio mensual para los enfermos por derecho propio, Socorro al necesitado Repatriación al enfermo y Pensión a los inútiles para el trabajo, etc.

Es una obra acabada en materia de legislación social, una verdadera Asociación de hermanos.

El señor Secretario desea que todos los asociados asistan el próximo viernes y la Directiva acordó que caso que no se terminase el viernes día 15, continuara en los días sucesivos a las nueve de la noche hasta su resolución definitiva.

Bien los servicios en el Sanatorio de Asoc. Dependientes

Gracias a la labor eficiente de miembros de la Sección de Sanidad siempre atentos al deber

El Presidente de la Sección de Beneficencia, don Ricardo Puente, ha venido consagrando todas sus energías a las labores que emanan de su cargo. Ayer, en su diaria visita al Sanatorio «La Purísima Concepción» pudo apreciar una vez más que todos los servicios se hallan perfectamente cubiertos.

El presidente social, don Avelino González, nos comunica también esta impresión; así como las seguridades de que los enfermos recluidos en el Sanatorio lo tienen todo: medicinas, asistencia facultativa en todos los órdenes, tratamientos etc. Y que la Casa de Salud está a disposición de todos los asociados con derecho a disfrutar de sus servicios.

El personal de la Casa de Salud de la Asociación actúa con firmeza y con eficiencia. En la sala de cirugía la labor es intensa. Lo mismo en las salas de clínica. El Consultorio médico del pabellón «Rentería» ofrecía ayer el aspecto de siempre. Mucha concurrencia y los facultativos en sus puestos.

De igual manera en el Consultorio del Centro, en los gabinetes dentales, en la sala de curaciones.

Insistimos en que se halla abierta la puerta del Sanatorio que da a la calle de Alejandro Ramírez. Es la que se utiliza actualmente para entrar y salir.

En estos momentos de tan grande necesidad nacional, con motivo de la catástrofe originada por el ciclón en provincias, así como por las necesidades generales de la ciudad, el Sanatorio de la Asociación de Dependientes del Comercio multiplica sus esfuerzos en bien de la salud de los miembros de la Asociación y por ende de la salud pública.

El cuerpo médico completo trabaja con la regularidad y la efectividad que le caracterizan.

UN GRAN HOMENAJE EN LA ARTISTICA GALLEGA

El próximo día siete de octubre se celebrará una gran velada bailable en los hermosos salones de la Artística Gallega en homenaje al señor Cielo Rey, homenaje que auguramos será un exitazo dadas las simpatías con que cuenta el homenajeado entre los asociados y la juventud bailadora.

Tomará parte en dicha velada bailable el cuadro de Declamación de esta sociedad dirigida por el señor Emilio Graciane y su conjunto artístico compuesto por lindísimas chiquillas.

EL BARRIO ESPAÑOL DE LA VERBENA «CUBA LIBRE»

España, Sevilla la tierra de la gracia y la alegría, han de tener su más bello rincón en la verbena de la simpatías, la que los máximos representantes embaxadores de la alegría, bautizaron en honor del triunfo de las libertades con el sinónimo de sus deseos o sea ver a «Cuba Libre», detallarémoslo que ha de ser ese magnífico barrio, el cual será en esa noche del 16 de septiembre uno de los más concurridos.

Estará situado en la magnífica azotea del Palacio de Villalba sede del Centro Castellano, su paso hacia el será por un maravilloso túnel de efectos sorprendentes, simulando las catacumbas de París, ya frente a él nos sorprenderá el Patio Andaluz, nada en el ha de faltar, desde la castiza Torre de la Giralda, hasta el poético balcón donde amorosos claveles de la tierra de María Santísima, brinden toda su fragancia.

En este barrio estará situado el conocidísimo Quinteto Barcalés, de tan merecida fama, el cual, dirige el señor Jaime Blanco, este conjunto estrenará esa noche la marcha del A. B. C.

Igualmente esas magníficas azoteas estarán los conjuntos Sonora Matancera, Belisario López, en barrios preparados a ese efecto y que en crónicas sucesivas detallaremos.

En sus salones sociales, los más frescos, los que más merecen las simpatías del público, estarán el Jazz-Band Hermanos Martínez, la Orquesta de Antonio M. Romeu y el Septeto Cubano 1927.

Con objeto de dar a conocer el desenvolvimiento de los adornos que ha de lucir el magnífico Palacio de Castilla, se transfiere para otra oportunidad la gran reunión bailable, que para hoy nos tenían anunciada los Embaxadores de la Alegría.

CRUCIGRAMAS

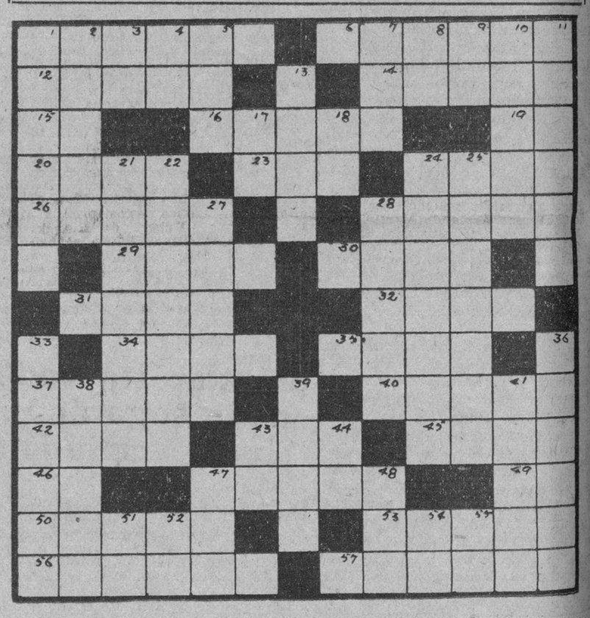

HORIZONTAL

1 Opera. —6 Una de las tres Gorgonas. Sus cabellos fueron cambiados en serpientes por Minerva. —12 Departamento de Chile, antes pertenecía a Perú. —14 Será grande.— 15 Long Island. —16 Provincia de España. —19 Isla del Atlántico. — 20 Hijo de Adán. —23 Baile. — 24 Forma, manera de ser. —26 Ojete en una vela. —28 Célebre paisajista francés. —29 Río de Italia. — 30 fruto. —31 Pastor siciliano amado por Galatea. —32 Ciudad célebre e importante de Arabia. —34 Porción de tierra rodeada de agua. —35 Mujer hermosa del paraíso de Mahoma. —37 Metal. —40 Hija de Tántalo y mujer de Anfión. —42 Ciudad de los Estados Unidos (Nevada). —43 Tío. —45 Semilla aromática.— 46 Cuatro. —47 Tener tos. — 49 Infusión —50 Exceptuado, omitido. — 53 Misionero americano, apóstol de los indios. —56 Canto y baile de los indios. —57 Longitud del barco, desde el codaste hasta la roda por la parte interior.

VERTICAL

1 Especie de halcón, ave de rapiña. —2 Campo sin labrar. —5 Quinientos uno. —4 Afirmación en el dialecto provenzal. —5 Nivel. — 7 Pronombre demostrativo. — 8 Letra.— 9 Ciudad de Caldea, patria de Abrahán —10 Que no oye. —11 Toronjil. —13 Nombre dado por los griegos al amor. —17 Pronombre. —18 Prefijo privativo que indica supresión. —21 Relación o dependencia que guardan ciertas cosas respecto de otras. — 22 Anomalía que presentan en el desarrollo los enanos. —24 Barrio moro en algunos pueblos de España antigua. —25 Plegaria. —27 La mujer respecto del marido. —28 Genero universal. — 33 Rápidamente. — 36 Moneda. —38 Levantar. — 39 Volumen, conjunto de las partes que forman un todo —41 Rey de las codornices. —43 Punto cardinal intermedio. —44 Pronombre. — 47 Dios egipcio. —48 Cabeza de ganado. —51 Pronombre —52 Seis. —54 Consonante. —55 Hija de Inaco.

La solución mañana.

SOLUCION AL CRUCIGRAMA ANTERIOR

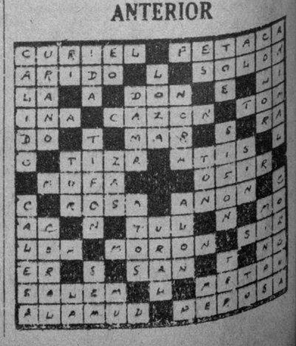

M.E.C.D. 2016

MAL DE ORINA

Ardor y dificultad al hacer aguas, levante de noche, asientos, quemazón, acidez, amarillas, dolor de cintura, hinchazones, pies resecidos, cansancio, piel amarilla, resequedad, indican que sus riñones están enfermos. Remedie el mal a tiempo con el delicioso, desinflamante y diurético vegetal

Anticalculina EBREY

Fuerza, energía, apacible sueño, rápido alivio, serán su recompensa. Un frasco de Anticalculina Ebrey (en boticas) pondrá fin a sus sufrimientos prontamente. GRATIS: El Libro del Horóscopo, solicitándolo a Ebrey Laboratories, 251 Pearl St., N. York.

RADIO Y ELECTRICIDAD

TRASMISIONES PARA HOY

C M W—590 Kilociclos

8.00 p.m. La Prueba, comedia en un acto, original de R. Sánchez de Fuentes, por el cuadro que dirige Enriqueta Sierra. La parte musical a cargo de los Trovadores Quevedo y Cárdenas.

C M C—840 Kilociclos

10.30 a.m. Orquesta y cantos populares.
3.30 p.m. Trasmisión de los juegos de baseball de las grandes ligas.
4.45 p.m. Poesías, canciones y comedias.
8 p.m. Cadena Nacional. Orquesta Ensueño.
1. Fox trot, Golds diggers of 1933. 2. Son, Rosa de Estío, cantado por Luis Castro.
3. Fox xtrot, Please, cantado por Guillermina Foyo.
8.15 p.m. Dinorah, estilista de tanguistas David Rendón pianista.
1. De mi sentir, tango.
2. Cancionero, tango.
3. Silencio, tango.
8.30 p.m. Orquesta Ensueño, dirección Guillermina Foyo.
1. Lamento africano, cantado por G. Foyo.
2. No, no creo, cantado por Matilde Rodríguez.
3. Vals, Good night my love.
8.45 p.m. Dinorah, estilista de tanguistas David Rendón, pianista.
1. Hastío, canción. A. Lara.
2. Labios perjuros, criolla.
3. Gota de amor, canción, A. Lara.
9.00 p.m. Hora Oficial (Observatorio Nacional).
9.01 p.m. Orquesta Ensueño.
1. Fox trot, Home made heaven.
2. Danzonete, No sangres, corazón, cantado a dúo por G. Foyo y Matilde Rodríguez.
3. Good night, Viena, fox.
9.15 p.m. Dinorah, estilista de tanguistas David Rendón, pianista.
1. Vieja loca, tango.
2. Botija linda, tango.
3. Pegaria, tango.
9.30 p.m. Orquesta Ensueño.
1. Paso doble Ay, Tomasa, cantado por Matilde Rodríguez.
2. Hastío, canción fox.
3. No niegues que me quisistes, son, cantado por G. Foyo.
9.45 p.m. Dinorah, estilista de tanguistas David Rendón, pianista.
1. Ventanita, canción mexicana.
2. Amorcito consentido, corrido mexicano.
3. Ay, corazón. Zamba argentina.
10.00 Bailables.
11.00 p.m. Buenas noches.

C M C Y—1320 Kilociclos

6.00 p.m. Musicalia, septeto.
6.00 p.m. Música variada.
7.00 p.m. Diario Deportivo del Aire.
8.00 p.m. Programa desde el Estudio, como sigue:
Tema musical: Guajira de Espadero.
1. Estudio en la selva, Listz, piano, por Angelina Sicouret.
2. Palabras, por el doctor Raúl Maestri.
3. Polichinela de Rachmaninoff, piano, por Angelina Sicouret.
4. Hacia la reivindicación intelectual de Cuba, por Armando Martín.
5. El entremés de Gustavo Sánchez Galarraga titulado «Compuesta y sin novio, por la señorita Angélica Bisquet y el señor Gaspar Betancourt.
6. Sueño de amor, de Liszt, piano, por Angelina Sicouret.
Tema musical final: Canto del guajiro, de N. R. Espadero.
A las 9 p.m. Estreno de la graciosa comedia en dos actos, titulada: «Carrea y Lamata», original de Enrique García Alvarez, cuya interpretación estará a cargo de la compañía que dirige Alejandro Garrido.

C M C R—1365 Kilociclos

De 12 a 1. Hora de todos.
De 4 a 5. Cosas del cine y sus romances.
De 9 a 10. Orquesta Velerio Morín y su cantante.
De 10 a 10 y 30. Música variada.

C M B S—780 Kilociclos

A las 10 a.m. Programa de primera hora.
A las 11 a.m. Programa variado.
A las 7 p.m. Música variada.
A las 8 p.m. Música popular.
9.00 p.m. Nuestra Hora de los Miércoles. Presenta en su última trasmisión a los artistas señorita Mignon Morán, pianista; señor Carlos Agostini, violinista.
1. Sonata en Do mayor. Mozart. Violín, señor Carlos Agostini.
2. Nocturno. Hubert de Blanck. Papillons. Olen Olsen. Piano, señorita Mignon Morán.
3. Mazurka en La menor. Chopin. Kreisler. Danza Eslava. Cimbalist. Violín, señor aCrlos Agostini.
4. Reflejos bajo el agua. Debussy. Piano: señorita Mignon Morán.
5. La Doncella de los cabellos de lino. Debussy. Violín, señor Carlos Agostini.
6. Cubana. Falla. Orgía. Turina. Piano, señorita Mignon Morná.

W L W—700 Kilociclos
Crosley Radio Corp. Cincinnati, Ohio.

7.00 p.m. Consuelo Valdés y su música.
7.45 p.m. Orquesta bailable.
9.00 p.m Variedades.
9.30 p.m. Drama.
10.00 p.m. Thelma Kessler y orquesta.
10.30 p.m. Organo y voces.
11.00 p.m. Canciones y orquesta.
12.00 p.m. Orquesta bailable.
1.00 a.m. Conjunto musical.
1.30 a.m. Solos de órgano.

Clases

BUENAS OFRECEMOS EN TODAS NUESTRAS MERCANCIAS

Pero la necesidad imperiosa de tener que dejar limpio el local en dos semanas, nos obliga a venderlo todo a precios de verdadera liquidación:

A COMO QUIERAN LAS CLIENTAS

¡No queremos vender a revendedores!

BAZAR INGLES GALIANO y San Miguel

VIBOREÑAS

EL BAILE DEL SABADO A LOS OPOSICIONISTAS

No se hable entre las figulinas de otra cosa que de esta fiesta en honor de los oposicionistas viboreños, acto social que ha de revestir gran brillantez, despojado, desde luego, de todo matiz político.

Ya están en poder de las distintas comisiones femeninas, que sólo han intervenido en la organización de este Homenaje a la Oposición Viboreña, muradar que nuestra valiente juventud supo poner heroicamente al funesto machadato, las nuevas invitaciones, porque las primeras, en número de quinientas se agotaron, siendo solicitadas tan pronto se tuvo conocimiento de esta fiesta. Fueron impresas, en elegantes tarjetas perfumadas por la gran fábrica nacional de perfumes de Crusellas y Compañía.

De nuevo menciono las comisiones femeninas.

Las distinguidas señoritas «Lolita» y Conchita López Peñalver, Conchita López Valdés, Rebeca, María Luisa y Eladia Pichardo; María Sánchez, Caridad Moreno y Carmita Martínez.

Comité que preside la señora Soledad Díaz de Gutiérrez:

Vicepresidenta, la señorita Nenita González Verdeja.

Secretaria, la señorita Emma Estrada Mora.

Y vocales las señoritas Graciella Verdeja Fernández y Nenita Sovolla.

Otro valioso comité:

Presidenta, Nenita Pérez Revuelta.

Secretaria, Elenita Valdés.

Vocales, las figulinas Siomara Muñiz y Guillermina Díaz.

La simpatiquísima y joven señora María Luisa Benítez de Márquez con la gentilísima viboreña bella señorita Raquel Martí y numerosas señoritas, son de igual modo muy entusiastas por este homenaje.

lleza, con sus vecinitas del Reparto

Y Dorita Cancio, de arrogante belleza, de San Miguel, ha recibido muchas peticiones de invitaciones.

Repito que éstas serán rigurosamente exigidas en la entrada, por Patrocinio, y allí serán canjeadas por los tiques para la guardarropía, y con éstos se permitirá la entrada en la gran terraza.

El baile empezará a las nueve, con el valioso conjunto artístico femenino, la celebradísima «Orquesta Ensueño», que dirige la distinguida y admirada señorita Guillermina Foyo.

Con ellas alternará la orquesta «Montecarlo», dirigida por su director técnico, el conocido profesor de violín señor Vicente Sáenz, siendo el director su hijo el joven violinista «Lilio» Sáenz Barceló.

Todas las damas y las figulinas recibirán muchos obsequios de la galante casa de Crusellas y Compañía y de otras casas que diré.

Una comisión de gentilísimas figulinas presidida por la entusiasta dama Soledad Díaz de Gutiérrez, pasará a la residencia del heroico coronel Blás Hernández, para invitarlo junto con sus valientes hijos y compañeros.

La gran «terraza central» lucirá el próximo sábado como en su más brillante fiesta, que marcará una nueva era de alegrías en nuestra Ciudad Nueva.

EL HOMENAJE A CHACHO HIDALGO

Se efectuó en la tarde de ayer ante la tumba que guarda los restos del infortunado joven estudiante Chacho Hidalgo, inmolado por el machadato, una de sus incontables víctimas, que ofrendó su vida en el mes de agosto de 1931.

Una piadosa peregrinación salió del Reparto Santos Suárez, formada por sus distintos y más valiosos elementos, portando una monumental corona confeccionada por la Casa de Cofiño, adquirida con el óbolo de todos.

Después, en la Ciudad Dormida, se dedicaron sentidísimas frases a la memoria del inolvidable Chacho, cuyo nombre se pedirá sea puesto a la calle de San Leonardo, para perpetuarlo.

SR. EULOGIO RIVAS

Hoy celebra sus días este buen amigo y convecino, desde hace incontables años, y ha comisionado a su linda heredera Graciella, la ideal rubia, para decirme vése impedido de recibir a sus amistades.

Con mucho gusto lo complazco, y bien sabe que es mi felicitación en la fecha de hoy tan afectuosa como expresiva.

CLUB SAN CARLOS

Son tantas las preguntas que recibo referentes a este Club, ya nacido a la vida, después de su destrucción por el pasado régimen, que se fué para no volver, que me veo obligado a decir se interese el teléfono, que en los momentos en los que escribo ignoro, de la Compañía, y directamente se pidan los informes que de mí se solicitan.

Nunca deberá tomarse esta indicación como una excusa, ni mucho menos para evitarme molestias, las que jamás podrán originarme las «preguntonas», pero es que nada sé de los propósitos de su Directiva, a pesar de haber estado en 10 de Octubre número 360 más de una vez, no habiendo tenido el gusto de saludar al Presidente, querido amigo Oscar Ruano Estrada.

SRA. MAURA GONZALEZ DE MARTINEZ

Celebra hoy sus días y su cumpleaños esta estimada señora, amante esposa del señor Vicente Martínez Ramos, industrial de sólida reputación y persona del más afable trato social.

Hasta su dichoso hogar han de llegar hoy muchos y expresivos mensajes de felicitaciones, y yo deseo que en estas líneas reciba el mío la señora González de Martínez, por cuya inquebrantable felicidad son mis votos.

LA MEJOR DIRECCION

Para la correspondencia relacionada con estas VIBOREÑAS, la más rápida es mi residencia, 10 de Octubre número 543, al lado del teatro «Tosca».

Llega más pronto y más pronto también podré ser complaciente con sus remitentes, los que se exponen frecuentemente a llegar muy tarde...

Es súplica de,

URBANO DEL CASTILLO

Crónica Habanera

CAROLA PANERAI

En la fiesta de Ballet, que ofrecerá próximamente a sus asociados, Pro Arte Musical, tomará parte la bella señorita Carola Panerai y Bertini, cuyo retrato publicamos.

La señorita Panerai bailará una danza oriental, vistiendo un traje originalísimo.

SANTOS DE HOY: SAN AMADO

Saludamos en la festividad de hoy, con motivo de su santo, a la señora Amada Luisa de Vega, distinguida esposa del señor Marcelino Abalos.

Amada Larrea de Carranza.

Amada Rodríguez viuda de Muñoz, Amada Roig de Alvarez, Amada Julia Muñoz de Muro, Amada Almagro de Rodríguez, Vitalia G. Duplessis de Pérez Llanes.

Y Amada Calvo de Núñez y su hija Amadita.

Entre las señoritas: Amadita Fernández Cabrera y Amada G. Cañizares.

Caballeros:

Amado Cebrián, Amado Pérez, Amado Gabriel, Amado Montenegro, Amado Maestri, Amado Randín, Amado Díaz Silveira, compañero en el periodismo.

EL DR. GUSTAVO CUERVO RUBIO

El conocido cirujano, doctor Gustavo Cuervo Rubio, que se encontraba algo alejado, últimamente, de sus actividades profesionales, ha vuelto a abrir su gabinete de consultas en la calle O y 21 en el Vedado.

Noticia que interesará a sus numerosos clientes.

INSTITUTO CLINICO DE LA HABANA

Se encuentra completamente restablecido de la delicada operación que sufrió recientemente en el Instituto Clínico de la Habana, el señor Gustavo Rodríguez Florido.

Nuevo éxito que se anota el distinguido cirujano doctor Gonzalo Pedroso, que intervino quirúrgicamente al señor Rodríguez Florido.

NOTA DE DUELO

Ayer ha dejado de existir en su residencia del Vedado, la bondadosa señora Natalia Cañizares, esposa del señor Antonio Cancio y Luna.

Para las nueve de la mañana de hoy está señalado el sepelio, partiendo el fúnebre cortejo de la calle 6 número 14.

Enviamos a todos sus familiares nuestro sentido pésame, especialmente a su viudo y a su hijo el joven Roberto Cancio.

(Continúa en la página SIETE)

SEMILLAS FRESCAS DE HORTALIZAS Y FLORES
PIDA CATALOGO
PRECIOS ESPECIALES A COMERCIANTES

Alberto R. Langwith y Cía.
Obispo 66 -- Telf. A-3240

Miles de obsequios diferentes

EL SOBRE DEL MISTERIO

Miles de obsequios diferentes

La Venta del Sobre

En el mes de Septiembre

Uno de los aspectos más interesantes del PLAN DE OBSEQUIOS que sirve de atractivo fundamental para LA VENTA DEL SOBRE que venimos realizando, es que concede IGUALES DERECHOS PARA TODOS, sin distinción alguna y sin posible favoritismo para persona determinada; dándose el caso, verdaderamente notable, que clientes excépticos, que siempre los hay en todas las actividades, han visto resueltas sus dudas de un modo concluyentemente práctico, siendo testigos y a veces actores, eto es, presenciando cómo se obtuvieron obsequios de verdadero valor u obteniéndolos ellos mismos.

TODAS AQUELLAS PERSONAS QUE INVIERTEN DOS PESOS EN MERCANCIAS OBTIENEN UN SOBRE MISTERIOSO Y CADA UNO DE ESTOS REPRESENTA UN OBSEQUIO. HAY MILES DE OBSEQUIOS VALIOSOS E INTERESANTES.

Compre en el mes de Septiembre en

LOS PRECIOS FIJOS

Reina, Aguila y Estrella

La casa que más beneficios brinda a sus clientes

Guanabacoa al Día

Hogar venturoso

Pasan en estos instante por la inefable dicha de ver su hogar embellecido y venturoso con el nacimiento de una hermosa niña, fruto primero de sus amores, los distinguidos jóvenes esposos, doctor Oscar Díaz Colón y Berta Díaz.

Hasta ellos hacemos llegar nuestra felicitación.

Delicada de salud

Hállase delicada de salud la estimada señorita Estrella Galindo, por cuyo motivo lamentable su morada es muy visitada por personas de su amistad, que acuden a conocer el proceso de la enfermedad.

Por que pronto se encuentre bien, hacemos votos.

Traslado de residencia

Para la amplia casa Adolfo Castillo número 23 y medio ha trasladado su residencia nuestro apreciado amigo y compañero el conocido joven Emilio Domínguez, en unión de su mamá, la respetable señora Carmen Fernández viuda de Domínguez.

Prosperidades y salud en la nueva casa, les deseamos.

En la ermita de Potosí

Mañana jueves a las ocho de la mañana tendrá lugar en la legendaria ermita de Potosí, misa cantada en honor de Jesús Nazareno, patrón de dicho pequeño templo, tan lleno de tradiciones históricas y de arraigada devoción.

La venerada nave de la iglesia levantada por el virtuoso indio Bichart, se verá mañana muy concurrida de fieles, que acudirán a rendirle tributo de amor a Jesús Nazareno de Potosí.

Mejorada

Se halla bastante mejorada de la dislocación de un pie que sufrió en días pasados, la distinguida señorita Teresa Ortega y Ortega, quien disfruta de grandes afectos en el seno de esta sociedad.

Vería en breve completamente restablecida, mucho nos agradería.

Teatro ««Carral»»

Para esta noche las carteleras del teatro ««Carral»» nos anuncian una magnífica función de películas, que serán del agrado del público.

La flamante pantalla del coliseo de la calle de ««Pepe»» Antonio nos dejará admirar la emocionante y magistral joya titulada: ««Mientras París duerme»», interpretada por los conocidos artistas Víctor McLaglen y Helen Hayes, y en cuya cinta se contemplan todo el terror y la emoción del París nocturno.

Mañana jueves estreno de bellísima creación: ««El Idilio de un rebelde».

Rafael García Iglesias

«Rafaelito» García Iglesias, el simpático y muy estimado joven cronista, se encuentra restablecido de la afección molestísima que venía padeciendo en la boca desde hace días.

Mucho nos place poder consignar esta agradable noticia, que será recibida con beneplácito por sus muchas amistades.

Nuestra enhorabuena, querido compañero.

Oscar de la Cruz Muñoz

PARA LA DEPURACION UNIVERSITARIA

Se ruega a toda persona que tenga cargos que hacer o datos que aportar en contra de catedráticos, alumnos o empleados de la Universidad los envíe por escrito a:

DEPURACION UNIVERSITARIA. Apartado 1196.

¡OH! Qué apetitoso es ese plato

La indigestión, la acedía, y el flato echaban a perder todas las comidas de este nombre. Pero ya ha recobrado su felicidad. Sabe que puede comer cuanto quiera sin temor a indigestión porque después de cada comida toma un poco de Magnesia Bisurada.

Usted también puede mantener su estómago en buen estado si hace lo mismo. La Magnesia Bisurada elimina la indigestión, la acedía, los eructos y el flato en tres minutos y restablece la normalidad del estómago en pocos días.

En todas las boticas está de venta la Magnesia Bisurada y cualquier farmacéutico le dirá que no hay nada mejor para la acedía y la indigestión. Pruébala y convénzase.

¡PERMÍTANOS INDICARLE como AHORRAR en su consumo de gas!

EL aumento, para Ud. inexplicable, en su cuenta mensual sobre el promedio que acostumbra pagar, puede obedecer a una de estas dos razones:

"Combustible gastado por causas imprevistas" y del cual usted no hace memoria al momento que le presentan su cuenta, o

"Combustible malgastado" como consecuencia del uso incorrecto de la cocina, *lo cual es perfectamente remediable.*

He aquí las causas más corrientes que originan el desperdicio de combustible:

EVITE....

...el uso de recipientes inadecuados
...dejar éstos destapados al fuego
...sostener el máximo de la llama después que hierve el líquido o grasa
...utilizar sin necesidad los quemadores grandes
...encender el quemador antes de colocar el recipiente y retirar éste dejando la llama encendida, sólo porque se piense usar más tarde
...utilizar el horno para mantener caliente la comida o para tostar pan
...mantener innecesariamente agua hirviendo "por si hace falta"
...el exceso inútil de agua en la cocción de granos y vegetales. (En esto hay un doble perjuicio: Desperdicio de combustible y Pérdida de vitaminas).
...los quemadores inadecuados en relación con las necesidades de la familia
...calentar en las hornillas planchas de hierro ó hervir en ellas ropa
...la graduación defectuosa de los quemadores
...que su cocina esté colocada en una corriente de aire que incline la llama del quemador y robe calor al recipiente.

Evite todo lo anterior y llame, de todos modos, al U-8991 para recibir la visita de nuestra experta del Depto. de Servicio Doméstico. Sus recomendaciones serán valiosas y gratuitas.

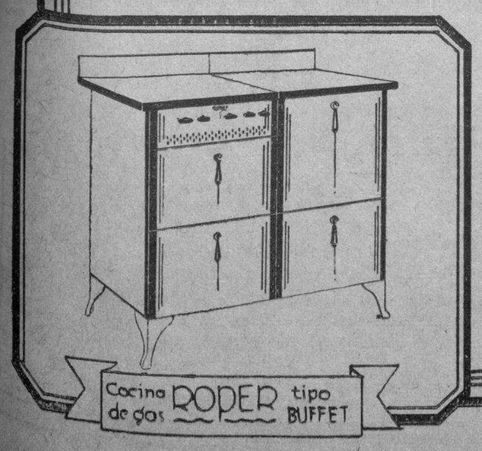

Cía. Cubana de Electricidad
A las Ordenes del Público

LLEGO RAZ = VITE

Tenemos el gusto de informar a los millares de personas y establecimientos que se han interesado en adquirir esta maravillosa crema francesa para afeitar, (SIN BROCHA, SIN JABON, SIN AGUA) que acaba de llegarnos un importante embarque, encontrándose por lo tanto nuevamente a la venta en todos los establecimientos del giro.

Nota: Compre el bote que resulta 50 por ciento más económico.

DISTRIBUIDORES

STETTEN & CIE. - Neptuno 47 - Telf. A-2678

E.C.D. 2016

Existe incertidumbre en el Consejo Azucarero de Cuba respecto a la suerte del plan Chadbourne

Mr. Franklin D. Roosevelt es partidario del aumento de la cuota para el azúcar de Cuba

El Presidente de la Asociación Nacional de la Industria Azucarera Cubana ha informado al Presidente de la República del deseo de que sea abolida la restricción de la industria

Lugares tan apartados como Washington, la Habana, Denver y Paris figuraron preeminentemente en el aporte informativo de la jornada de los despachos que reproducimos a continuación:

LA HABANA. El Presidente de la Asociación Nacional de la Industria Azucarera ha cablegrafiado al Presidente Provisional de la República de Cuba, doctor Grau San Martín, informándole que dicha entidad ha tomado el acuerdo de pedirle la abolición de las leyes y decretos que restringen la zafra azucarera de Cuba. (Dow Jones).

PARIS. Los miembros del plan Chadbourne reunidos esta mañana en Bruselas, decidieron suspender la sesión al llegar al convencimiento de que es inútil seguir discutiendo acerca de la industria azucarera, mientras no se despeje la situación cubana ni se sepa si Cuba ha de aceptar o no el aumento de su cuota norteamericana. Es probable que el Consejo Internacional Azucarero vuelva a reunirse cuando mejore la situación cubana. (Dow Jones).

WASHINGTON. El doctor John Lee Coulter, Comisionado Arancelario, tratará hoy con el Comité de la Industria Azucarera que redactó el primitivo proyecto de Convenio, acerca del plan trazado por el Gobierno de Roosevelt para llegar a un acuerdo sobre dicho Convenio de Estabilización Azucarera. En la conferencia celebrada la semana pasada en la Casa Blanca por los miembros del Gabinete y autoridades de la Administración Agrícola acerca de los problemas azucareros, con asistencia del Presidente, se acordó buscar con la industria azucarera una fórmula de transacción por la cual se aumentarían las cuotas de Cuba y las Filipinas, asegurándose que se gestiona también la reducción de la cuota remolachera. Dícese que el Presidente Roosevelt es partidario de aumentar la cuota de Cuba de 1.700.000 toneladas cortas, como ahora se trata de fijarla, a 2.000.000 de toneladas cortas (de 2.000 libras) y la de las Filipinas de 955.000 a 1.200.000 de toneladas. Este aumento tendría carácter transitorio y se le iría reduciendo paulatinamente hasta llegar a las cuotas previstas en el proyecto primitivo. Tal proceso de reducción se prolongaría a un período de 2 ó 4 años. Indícase que el nuevo plan daría a los productores cubanos la oportunidad de reorganizar su industria y adaptarla a la cuota reducida. Es de esperar que los intereses remolacheros opongan a él tenaz resistencia.—Dow Jones.

DENVER, Colo.—Las 22 fábricas de la Great Western Sugar Company, molerán este año una enorme cosecha remolachera superior por lo menos en un 36 por ciento a la del pasado y la mayor que se registra desde 1930. (Dow Jones).

PRECIO PROMEDIO DEL MES DE AGOSTO DEL AZUCAR

DIRECCIÓN DE COMERCIO E INDUSTRIA

Precio promedio oficial en almacén, alcanzado por la libra de azúcar, de acuerdo con lo dispuesto en el Reglamento puesto en vigor por el Decreto Presidencial No. 963 de julio 17 de 1930.

Promedios de la segunda quincena agosto de 1933

	Cts. lb
Habana	1.197213
Matanzas	1.178751
Cárdenas	1.187982
Sagua	1.187982
Manzanillo	1.214.905
Cienfuegos	1.205398

Promedios del mes de agosto 1933

Habana	1.208572
Matanzas	1.190110
Cárdenas	1.198895
Sagua	1.198895
Manzanillo	1.226.264
Cienfuegos	1.215039

Habana, agosto 31 de 1933.

MERCADO DE TABACO

Doscientos treinta tercios de tripas pesadas y broncos, de la cosecha anterior a la que está llegando al mercado, registraron y cargaron durante la mañana de ayer, en los almacenes de J. B. Díaz y Compañía, los fabicantes Calixto López y Compañía. Incluyendo los ciento y pico que estos señores registraron la semana pasada, son trescientos cincuenta tercios los que, procedentes de buenas vegas de Vuelta Abajo, del tiempo dicho, han entrado en esta operación.

Otros fabricantes de cigarrillos, Villamil, Santalla y Compañía, que anteayer entraron en el mercado para comprar a H. Duys y Compañía la grande cantidad que ayer dijimos, compraron a Francisco San Miguel cien tercios de clases para cigarrería, de la nueva cosecha. Tabaco que el vendedor trajo de Río Hondo a esta capital para entregarlo a los mencionados fabricantes.

Sobrinos de Antero González siguieron ayer entregando a Constantino González y Compañía, de la grande cantidad de clases bajas de Las Villas que les han vendido. Ya suman algunos miles las entregas hechas hasta la fecha. Cuando se terminen estos registros, procuraremos conocer el total que ha entrado en esta importante operación, para decirlo a nuestros lectores.

Menores lotes pasaron también de manos durante la mañana. En la tarde no hubo nada importante o que merezca apuntarse, porque las condiciones del tiempo no permitieron actividades mayores.

Hoy, si no vuelve a producirse la lluvia, es probable que conozcamos la concentración y registro de alguna operación en la que han de entrar más de cuatrocientos tercios de tripas para fábrica, de la nueva cosecha de Vuelta Abajo. De una o de dos operaciones importantes.

Otras mayores, pero a base de tripas limpias de Las Villas, sabemos están concertadas. Posiblemente sean quintas y segundas las dos clases que han de entrar en estas operaciones. Cuando los registros y carga se verifiquen, daremos a conocer los detalles. Pero no pecaremos de indiscretos si decimos que ese tabaco es de la cosecha del treinta y dos, y que ha de destinarse a fabricantes del Norte.

De las posibles operaciones que, a base también de quintas y segundas, hablamos la pasada semana, no hemos tenido nuevas noticias. Aunque nos inclinamos a pensar que ya debe haberse recibido alguna orden para una importante firma manufacturera de Buenos Aires.

Generalizando alrededor de este nuevo movimiento de quintas y segundas, decíamos no ha muchos días, que considerábamos acción inteligente o previsora la que desarrollase en el mercado cualquier comprador. Apuntábamos estos factores: pocas existencias disponibles en el mercado; un tanto por ciento reducido de dichas clases de la última cosecha—que fué corta—porque se ha empacado más que otros años; producción más pequeña la próxima, habida cuenta de las condiciones económicas que sufren los vegueros y de la decisión de refaccionistas de no prestar facilidades para hacer cosechas grandes hasta que la normalidad de los precios para las clases altas lo aconsejen.

Noticias que ayer recibimos de varias zonas de la provincia villareña, nos hablan de las continuas y excesivas lluvias, que atrasan la preparación de los semilleros y no han permitido dar un solo surco. Nos añaden que en algunos puntos falta personal, «escasean los mozos para preparar las tierras». Es probable que los más adiestrados en estas labores, hayan abandonado el campo para disponerse a tomar el vapor que dentro de pocos días sale con dirección a Canarias, o los otros dos buques que se anuncia saldrán en la primera y segunda decenas de octubre.

Son factores los apuntados que impulsarían francamente un alza de precios de las quintas y segundas, si la mejoría iniciada en el consumo de determinadas clases de torcido en el Norte, de que hemos dado cuenta estos días, fuera de tal importancia que obligase, a los fabricantes que usan la rama de las Villas, a hacer acopios en forma que determinase aquella realidad favorable.

LAS ENTRADAS DE AYER

Como todos los martes, fueron pocas las entradas por los ferrocarriles. Hasta las cinco de la tarde habían entrado estas partidas de tercios y pacas:

De Consolación del Sur, para González y Vázquez, 120.

De Camajuaní, para Constantino González y Compañía, 19.

De San Luis de Pinar del Río, para la Cuba Tobacco Company, 129.

De Fomento, para Tamargo y Compañía, 8.

De Iguará, para González y Hermanos, 1.

De Consolación del Sur, para Cano y Hermanos, 129.

Del mismo lugar, para Villamil, Santalla y Compañía, 100.

ESCOGIDAS QUE ACABAN

En Pilotos acabó de escoger el cosechero y comerciante de aquella localidad, señor Emilio Iglesias.

También acabó las labores de selección, en sus talleres de Ajiconal, el señor Andrés Rodríguez, quien sigue escogiendo en Pilotos.

Iglesias ha mandado su tabaco a los almacenes de José Menéndez y Menéndez, y Rodríguez lo están remitiendo a la casa de Puente y Compañía.

De hoy a mañana, según nos escriben desde San Antonio de los Baños, termina su escogida de aquella localidad el señor Severo Jorge.

COMPRAS EN LOS CAMPOS

Los mercaderes de Toraño y Compañía están en las zonas de Vuelta Abajo, tratando de adquirir algunas vegas de crédito, de las que acaban de enterciarse.

Es probable que en esta fecha se encuentren marcando una que compraron en Río Seco. Tabaco, como decimos, de la última cosecha.

De este mismo tiempo ha comprado otros lotes de puntillas, broncos y colas ,el señor Antonio Sama, para Martín Dosal e Hijos.

Y los mercaderes de Calixto López, de Domingo Méndez y de otras firmas manufactureras de cigarrillos, también se disponen a comprar clases bajas en Vuelta Abajo.

Por la Asociación Patronal de Cuba se ha lanzado ayer un manifiesto muy importante

Dice que la intromisión de personas desconocedoras de sus problemas obligará a las industrias cubanas a dejar en suspenso sus actividades hasta que los tiempos mejoren

La Asociación Patronal de Cuba ha lanzado a la opinión pública el siguiente interesante manifiesto:

«Los «Centinelas de la República» uno de tantos grupos de reciente creación, ha iniciado una campaña contra los confabulados y los que se confabulen para alterar el precio de los artículos de consumo público.

«Como abrigamos el temor de que esta nueva cruzada por la «Independencia Cubana» degenere en ataques gratuitos contra las clases productoras y comerciales, queremos llamar la atención a la opinión pública sobre los siguientes extremos:

«Las clases obreras han demandado y continúan demandando, del comercio y de la industria, una serie ininterrumpida de mejoras materiales, que en estos momentos de hondas perturbaciones y de escasas transacciones mercantiles, repercuten notablemente en el costo de producción y en el precio de venta de todos los artículos.

«Que los industriales y comerciantes han venido sufriendo una serie interminable de quebrantos durante los últimos años, quebrantos que se han agudizado en las últimas semanas, sin que exista ningún motivo racional de optimismo para un futuro cercano.

«Que en tal virtud, después de agotados todos los recursos a nuestro alcance para asegurar el libre y ordenado desenvolvimiento de la producción y el comercio cubanos, sin lograr conseguirlo, muy a nuestro pesar nos veremos en la imperiosa necesidad de abandonar temporalmente estas actividades, que siendo las únicas que pueden traer a la República paz, adelanto y libertad, se pretenden enjuiciar por personas, que en el orden económico, tendrían que clasificarse como la negación de todo progreso».

La Habana, Sep. 12 de 1933.

Asociación Patronal de Cuba.

La brusca alza experimentada por las acciones dió lugar a la liquidación en la Bolsa de N. Y.

El mercado pudo, no obstante, absorber la liquidación con bastante facilidad. Era impresionante la forma en que el mercado de valores mantenía su fuerza. Una demanda agresiva

NEW YORK, Septiembre 12.—Luis Mendoza y Cía.—Como era de esperar, la brusca alza de las acciones dió lugar a la liquidación de utilidades, pero el mercado pudo absorberla con bastante facilidad y sin que ello surtiera un efecto particularmente adverso en los precios. Era, en verdad, impresionante el ver cómo el mercado mantenía su fuerza durante la mayor parte de la sesión. Hubo sectores en que la demanda se hizo verdaderamente agresiva con el alza, sobre todo en las acciones petroleras y de automóviles. Nada nuevo ha surgido en la situación general ni nada ha habido que tienda a confirmar los diversos rumores propalados sobre las presuntas medidas inflacionarias que van a acometerse en estos momentos. En las esferas mejor informadas prevalece la impresión de que el Sistema de Reserva Federal acaso haya intensificado sus operaciones en mercado abierto ampliando las compras de valores del Gobierno. La libra esterlina respondió a las renovadas esperanzas de inflación, como respondió a ellas también la briosa mejoría del franco francés contra el dólar. Lo cierto es que el mercado actuó hoy bien, demostrando que existe demanda y se la ejerce siempre en los retrocesos. El mercado sigue mostrándose sensitivo al movimiento de los precios del trigo, con los cuales marchan a tono las acciones. Nos impresiona la vigorosidad general del mercado y seguiríamos adquiriendo acciones en todos los retrocesos de menor importancia.

Thomson and McKinnon.

BONOS DE CUBA

Septiembre 12

En New York cerraron los Bonos de Cuba a los tipos que se consignan a continuación, cuyos precios se entienden más los intereses devengados hasta la fecha:

	Comp.	Vend
R. de Cuba, Speyer 5 por 100, 1904	86	88
R. de Cuba, Morgan, 5 por 100, 1914	88	Bid.
R. de Cuba, Morgan 4½ por 100	75	82
Obras Públicas 5½ por 100, 1914	41	41¾
R. de Cuba, Morgan 5½ por 100	67	70⅝

BONOS AZUCAREROS

	Comp.	Vend
Cuban Sugar	—	—
Eastern A. Sugar	15⅝	17
Manatí Sugar	6	17

BONOS FERROCARRILEROS

	Comp.	Vend
Cuban Ry. 5 por 100	25⅝	30
Cuban Ry. 7½ por 100	25½	27½

INTERNATIONAL TELEPHONE HAVANA ELECTRIC

	Comp.	Vend
Int. 4½ por 100	56⅞	57
H. E. Ry. 5 por 100	38½	40
H. E. Ry. 5½ por 100	8	10

Cotizaciones

NEW YORK, septiembre 11. (AP). Por nuestro hilo directo.—La Redacción del DIARIO DE LA MARINA en New York, toma, trasmitiéndolos a la Habana, a las 12:30 a.m., los siguientes totales de las operaciones realizadas por la Bolsa de New York, en su sesión de 10 de Septiembre de 1933:

ACCIONES
2,243,416

BONOS
$9,977,000

COTIZACION DE LA PESETA

La peseta española se cotizó al cierre del mercado a razón de

8.38.22

po. dólar.

COTIZACION DE LOS FRANCOS

El franco francés se cotizó ayer al cierre del mercado a razón de

18.01

por dólar.

COTIZACION DE LA LIBRA ESTERLINA

La libra esterlina se cotizó ayer en el mercado local a razón de

4.57 tres cuartos

HABANA CLEARING HOUSE

Las compensaciones de checks entre los Bancos asociados al Habana Clearing House ascendieron en la liquidación de ayer a la suma total de

$840.907.19

Continuó ayer manteniendo un tono firme en Nueva York el mercado de azúcar, C. y flete

Los azúcares libres de derechos han sido ofrecidos a tipos más bajos y los cubanos, con ofertas sostenidas. El mercado de Londres actuó ayer firme, aunque inactivo

El mercado de azúcares crudos de New York abrió ayer con un tono quieto, con limitada cantidad de azúcares de las Filipinas, para embarque en octubre-noviembre, obtenible posiblemente, a la base de 3.60. Los refinadores retraídos. El mercado de costo y flete siguió actuando firme en todos los momentos. Los crudos de Cuba, para embarque en septiembre, ofrecidos al precio de 1.70 costo y flete, aunque obtenibles al tipo de 1.65 C&F y probablemente a un precio ligeramente inferior, con oferta de compra en firme.

EXISTENCIAS

Las existencias de azúcares crudos en almacenes afianzados New York ascendían ayer a 714.880 sacos, contra igual cantidad el día 11.

COTIZACION «SPOT»

La cotización «Spot» de Willett and Gray del día 11 fué 3.61.

MERCADO DE FUTUROS

Los futuros de azúcar estuvieron fáciles, con ventas salteadas de carácter profesional, atribuídas a las bajas ofertas del mercado de crudos. El mercado estuvo débil y muy sensible a las pequeñas órdenes de ambos lados. Alguna presión de venta iniciada por Lamrborn originó una liquidación general hacia el cierre, registrándose pérdidas netas de 3 a 4 puntos en la mayor parte de los meses activos. Las ventas ascendieron a 7.850 toneladas. Las cotizaciones fueron las siguientes:

CIERRE ANTERIOR	
Septiembre	1.54-N
Diciembre	1.58
Enero	1.60
Marzo	1.65-66
Mayo	1.70-71
Julio	1.74- 5
Septiembre	1.79-81
CIERRE	
Septiembre	1.50-N
Diciembre	1.55
Enero	1.57-58
Marzo	1.62
Mayo	1.67
Julio	1.71-72
Septiembre	1.75-77

MERCADO DE REFINADO

Firme y sin cambio estuvo este mercado. Las extracciones buenas. Azúcares refinados de las marcas de los refinadores americanos y en manos de revendedores, obtenibles a la base de 4.65 en cantidad extremadamente limitada.

MERCADO DE LONDRES

El mercado de Londres estuvo ayer firme, pero los refinadores ingleses no querían comprar azúcares crudos de Cuba a causa de la inseguridad de los embarques. La cotización actual de Londres equivale aproximadamente a 1 centavos libre a bordo Cuba. La Terminal abrió irregular, cerrando también irregular. Las cotizaciones fueron las siguientes:

CIERRE ANTERIOR	
Septiembre	5.5
Octubre	5.5
Diciembre	5.7½
Enero	5.8
Marzo	5.10½
Mayo	6
CIERRE	
Septiembre	5
Octubre	5.5½
Diciembre	5.6½
Enero	5.6½
Marzo	5.9½
Mayo	5.11½

MOVIMIENTO EN LONDRES

La Junta de Comercio de Londres, ha dado a la publicidad los siguientes números para el mes de agosto próximo pasado, y su comparación con igual mes del año pasado:

AGOSTO DE 1933	
Importación	203.000 tons
Consumo	197.000 »
Existencias	312.000 »
AGOSTO DE 1932	
Importación	204.000 »
Consumo	202.000 »
Existencias	196.000 »

The American Express Co., Inc.

FONDOS DE VIAJE

Llevar efectivo es peligroso. Los cheques personales amenudo traen dificultades. Elimine todo riesgo con Cheques de Viajeros a la venta en los Bancos y Oficinas de Express. Canjeables en Bancos, Hoteles y tiendas en todas partes

Wells Fargo & Co. of Cuba

Servicio de Expreso y Carga entre New York y Cuba. Servicio de Expreso por todos los Ferrocarriles al este de Santa Clara y conexiones con todas las demás líneas. Nos especializamos en embarques C.A.E., cobros y comisiones.

Zulueta 15, Teléfono M-3789 Habana, Cuba

El día 9 del corriente mes había en los puertos cubanos 591.733 toneladas de azúcar

Desde el día primero de enero del año actual hasta la expresada fecha se exportaron un millón 504.819 toneladas, contra dos millones, 12.378 en igual período del año 1932

El Departamento de Estadística de Lamborn y Cía, dió ayer a la publicidad el siguiente estado sobre arribos, exportación, consumo y existencias de azúcares en los puertos de Cuba, por años naturales, sin distinción de zafras, en toneladas de 2240 libras, con los azúcares refinados convertidos a valor crudo, durante la semana terminada el 9 de septiembre:

ARRIBOS	
Senama terminada en septiembre 9	21.121
Total desde Enero 1	1.594.844
EXPORTACION	
Semana terminada en septiembre 9	25.704
Total desde enero 1	1.504.819
CONSUMO	
Semana terminada en septiembre 9	2.000
Total desde enero 1	36.582
EXISTENCIAS	
Semana terminada en septiembre 9	591.733

COMPARACION CON EL AÑO ANTERIOR

Semana terminada en septiembre 10	19.216
Total desde enero 1	2.214.987
Semana terminada en septiembre 10	51.686
Total desde enero 1	2.012.978
Semana terminada en septiembre 10	700
Total desde enero 1	46.086
Semana terminada en septiembre 10	826.501

RESUMEN DE LA EXPORTACION

Enero 1 a septiembre 9 de 1933	
Enropa	495.[illegible]
Canadá	33.[illegible]
Varios	16.[illegible]
	545.[illegible]
Estados Unidos	958.[illegible]
	1.504.[illegible]
Enero 1 a septiembre 10 de 1933	
Enropa	657.467
Canadá	18.312
Varios	43.496
	719.175
Estados Unidos	1.293.203
	2.012.378

MERCADO GANADERO

Trece casillas con ganado vacuno, procedentes de Camagüey, entraron ayer a la consignación de Lykes Brothers.

LOS PRECIOS EN PIE

El vacuno

De uno y tres cuartos a dos centavos, entregado en la estación de Luyanó.

De cerda

De seis a seis y medio centavos.

El lanar

De dos a dos y medio centavos.

MATADERO DE LUYANO

En el Matadero de Luyanó se sacrificaron las siguientes reses:

D vacuno	83
De cerda	21
De lanar	15

Los precios que rigieron en el Matadero de Luyanó fueron:

	Cts. kilo
Vacuno, de	8 a 9
Cerda, de	25 a 26
Lanar, de	18 a 20

MATADERO INDUSTRIAL

En el Matadero Industrial se sacrificaron las siguientes reses:

De vacuno	90
De cerda	37
De lanar	1

Rigieron los siguientes precios en el Matadero Industrial:

	Cts. kilo
Vacuno, de	8 a [illegible]
Cerda, de	25 a [illegible]
Lanar, de	18 a 20

BOLSA DE LA HABANA

BONOS Y OBLIGACIONES

	Comp.	Vend.
Rep. de Cuba, (1904). Speyer	85	97
R. de Cuba, 1905, Deuda Interior	33	59
Rep. de Cuba, 1909, 4½ por 100	72	82
R. de Cuba, 1914. Morgan	80	—
R. de Cuba, 1923, 6½ Morgan	66	72
Rep. de Cuba, 1945, 5½ Obras Públicas	42⅝	43¼
R. de Cuba 5½ 1935. Obligs. Oro	37	45
Id Recibos Depósito	24	—
Morgan (Seriados) 5½ 100, 1937:		
(G) Vence 1 julio 1934	77	100
(H) Vence 1 julio 1935	72	93
(I) Vence 1 julio 1936.	67	98
(J) Vence 1 julio 1937	63	97
Aytmo. de la Habana. 1a. hip.	98	—
Aytmo. de la Habana. 2da. hip.	98	—
Centro Asturiano	25	—

MUNICIPIO DE LA HABANA

SECRETARIA DE LA ADMINISTRACION

ANUNCIO

El Sr. Alcalde por Decreto de esta fecha, ha señalado para que tengan efecto las subastas de los suministros de **Impresos· Libros y Efectos de Escritorio· Efectos de Ferretería y Material de Limpieza y Productos y Utiles de Laboratorio** las 2 y media, 3 y 3 y media de la tarde respectivamente del día 21 del corriente mes de Septiembre en el Despacho de la Secretaría de la Administración, por lo que de su orden se convocan licitadores para que en dicho día y hora concurran con sus proposiciones.

En esta Secretaría se facilitarán a los interesados los Pliegos de de Condiciones y cuantos informes estimen necesarios el objeto de la licitación.

Lo que se hace público para general conocimiento.

La Habana, 9 de Septiembre de 1933.

Julio G. Bellver.
Secretario de la Administración p. s. r.

2 d-

	Comp.	Vend.
Cervecera	15	—
Cervecera (Obligaciones no hip.	6	—
Gas	86	—
H. Electric (Consolidados)	30	40
H. Electric, Deb. (Obligaciones no hip)	8½	10
Jarcia	75	—
Mercado de Abasto y Consumo 1a. hip.	—	—
Nueva Fábrica de Hielo	75	—
Papelera Serie A	95	—
Papelera Serie B	65	—
Teléfono	55	—
Unidos	10	—

ACCIONES

	Comp.	Vend.
Cervecera	10	—
F. C. Consolidados de Cuba pref	5	12
Cuba R. R.	6	—
H. E. Utilities Comp., pref. 6 por 100	20	28
H. E. Utilities Comp., pref. 5 por 100	10	19
H. Electric Railway Co preferidas	4	10
H. Electric Railway Co comunes	1	1¼
Jarcia, p.	25	—
Jarcia prefs ex dividendo en acciones	24	—
Jarcia, C.	5	7
Licorera de Cuba	3¾	6¾
Metropolitan Auto.	98	—
Naviera, pref.	7½	—
Naviera, com.	1½	—
Nueva Fab. Hielo	—	—
Nueva Fáb. de Hielo beneficiarias	—	—
Perfumería, pref.	4	—
Perfumería com.	1	—
Pesca pref.	17	—
Pesca, com.	4	—
Teléfono	20	40
Teléfono, com.	6	—
Unidos	3½	6
Union Oil	4	6
Centro Asturiano	—	—

COTIZACION A TERMINO

	Comp.	Vend.
Rep. de Cuba, (1904). Speyer	85	97
R. de Cuba, 1905, Deuda Interior	33	50
Rep. de Cuba, 1909, 4½ por 100	72	82
R. de Cuba, 1914, Morgan	80	98
R. de Cuba, 1923, 6½ Morgan	66	72
Rep. de Cuba 5½ 1935 Oblig. Oro	39	—
Id Recibos Depósito	26½	—
R. Cuba 5½ 1940 Azúcar	77	—
Morgan (Seriados) 5½ 100, 1937:		
(G) Vence 1 julio 1934	75	92
(H) Vence 1 julio 1936.	70	—
(J) Vence 1 julio 1937	65	—
Aytmo. de la Habana 1ra hip)	99	104
Aytmo. de la Habana 2da. hip).	—	103
Centro Asturiano	—	—
Cervecera	15	—
Cervecera (Obligaciones no hip)	6	—
Gas	—	—
H. Electric (Consolidados)	29	40
H. Electric Deb (Obligaciones no hip)	8½	10
Jarcia	75	100
Mercado de Abasto y Consumo 1ra. hip)	—	—
Nueva Fábrica de Hielo	—	—
Papelera Serie A	92	—
Papelera Serie B	62	—
Teléfono	51	—
Unidos	10	20

ACCIONES

Cervecera Int	10	—
F. C. Cons. (Pref)	5	12
Cuba Railroad pref.	7	—
H. E. Utilities pref.	20	30
H. E. Utilities pref.	11	—
Hav. Elec. Ry Co pref.	4½	—
Jarcia, pref.	25	—
Jarcia Ex. Div. Acc.	24	—
Jarcia, comunes	3	—
Licorera de Cuba	3½	—
Naviera, pref.	6	—
Naviera, comunes	1½	—
Nueva Fábrica de Hielo	60	—
Nueva Fábrica de Hielo (benefs)	10	—
Teléfonos pref.	20	40
Ferrocarriles Unidos	3⅝	5½
Union Oil com.	4	8

Omnibus de Camagüey
Coches Pullman "MACK"

HABANA-CAMAGUEY-SANTIAGO DE CUBA
Itinerario fijo e inalterable
Salen todos los días de frente al hotel Saratoga (Prado y Dragones)
A las 5 a. m. directo a Santiago.
A las 7.30 a. m. hasta Camagüey.
A las 12.30 p. m., directo a Santiago.
A las 8 p. m. hasta Santiago, combinación con "La Cubana"
Salida de Santiago para La Habana
A las 5 a. m. y 12.30 p. m.
De Camagüey para La Habana
A las 5 a. m., 9 a. m., 1 p. m. y 8 p. m.
Pida informes por el teléfono: M-1715
Reserve su asiento con anticipación

Facilito dinero con garantía acciones Compañía Cubana Electricidad. También las compro. Descuento aceptaciones comerciales, pagarés con fiador. Metropolitana, 808. M-6667.

BOLSA DE NEW YORK

COTIZACIONES DEL CIERRE DEL DIA 12 DE SEPTIEMBRE

(RECIBIDAS POR EL HILO DIRECTO DE MENDOZA Y COMPAÑIA)

A	
Am Radiator	16¼
Adams Expr	10¼
Air Reduc	105
Alaska Jun	28⅝
Alleghany	6
Allied Chem.	140
Allis Chal	19¼
Amer Can.	92½
Am Car Fou	30½
Am F. Pow	13½
Amer Ice	11
Amer Inter	11¼
Amer Loco	32
Am P. Light	12
Amer Smel	39
Amer Sugar	64⅝
Am Sug. p.	109½
Amer T. T.	131¾
Am Tobaco A	87¼
Am Tobaco B.	90
Am W. Works	23⅛
Am. Woolen	14⅛
Anaconda C.	17½
Atchison	68¼
Atlan Coast	47¾
Atlan Ref	30½
Ass. D. Gods	16¾
Auburn Auto	61
Aviat Cor.	11¾
Amer. Bank	19¾
B	
Baldwin Lo	13½
Balt Ohio	34⅛
Bendix Avi	18½
Best Co.	32¾
Beth Steel	39½
Borden Co.	26¾
Briggs	11⅛
Brok Man.	31⅛
Byer A. M.	34¼
C	
Can Pacif	15¾
Cann Mills	—
Case T. Mach.	76⅛
C. de Pasco	36¼
Ches Ohio	46
Chi R. Isl.	6½
Chrysler	48⅝
Coca Cola	91
Col. Carbon	63
Comm Sout.	2⅛
Congoleum	24½
C ns. Cigar	11⅛
Cons Gas.	47¼
Cons. Oil	15
Cont. Can.	65¾
Cont Oil.	18⅜
Corn Prod.	86
Coty Inc.	—
Cuba Co	2
Cub. Amer S.	7
C. Am. Sug. p.	39
Cmm-l Solv.	39¼
Chesapeake	48
Col. Fuel.	6⅝
Cruc. Steel.	27½
Cons. R. Cuba	—
D	
Del. Hudson	76½
Del. Lack.	36½
Drug Inc.	42
Dupont.	81¾
E	
East Kodak	33½
El Auto Lit.	21⅝
El. Pow Lig.	9
Elec. Bond	24
Erie (R. R.)	22
F	
Fox Film C.	16
Frep Texas.	43½
G	
Gen. A. Tank	33⅝
Gen. Asphalt	22¼
Gen. Elec.	24⅛
Gen. Foods	38⅝
Gen. Motors	34½
Gen. Sig Ry	41⅞
Gillet Saf.	14½
Gimbel Bros.	6
Gold Dust.	23⅛
Goodrich R.	37
Godyear	37¾
Grohan Paig	3¾
Great North.	27½
H	
Hershey com.	56¼
Homestak.	300
Hoeuston Oil.	32
Hudson Mot	15
I	
Ill. Cent.	41¾
Interboro R. T.	7⅞
I. B. Machine.	147¾
Int. Cement.	53
Int. Nickel.	20
Inter. Tel.	16½
Illin. Glas	31½
J	
Johnson Mansv.	55¾
K	
Kroger Groc	27⅛
Kresge S. S.	14¼
Kelvinator	14¾
Kennecot.	21⅞
L	
Lambert Co.	33⅛
Ligg. Myers	95¾
Loews Inc.	34¼
Loose Wiles	39
Lorillard.	23⅞
Louisv Nas.	—
Ludlum Stl.	15
Lehman Cor.	71⅜
Liquid Carb.	34
M	
Macy (H. R.)	61
May Dept.	30
McKeesport.	91
Montgomey.	24¾
Miss Pacific.	6⅝
Murray Cor.	8
N	
Nash	24¼
Nat-l Dist.	103
Nat-l Bisc.	56⅞
Nat-l Cash.	20½
Nat-l Dairy.	18¾
Nat-l P. Li.	13⅞
Nat-l Suret.	—
N. Y. Central.	49⅝
Nevada Con.	—
North Amer.	23
Norfolk W.	165
North Pacific	27
O	
Ohio Oil	16¼
Otis Elev.	17¾
P	
Packard Mct.	4⅛
Pennsylvann.	36⅝
J. C. Penney.	49
Pullman Co.	51
Pub. Serv.	39⅞
Proc. Gamble	43½
Pure Oil.	12½
Puerto Rico	41⅝
R	
Radio Corp.	9½
Rep. I. Steel.	17⅜
Reynolds.	53
Royal Duth.	34⅛
S	
Safeway Sts.	51
Sears Roeb.	42⅜
Simmons Co.	26¼
Soc. Vacuun.	14
St. Paul p.	13⅜
So. Pacific	29⅝
South Ry.	31¾
Stan Brands	28⅝
Stand Gas.	14⅝
Stan Oil C.	41
Steward War	3¾
Studebaker	6¼
Sun Oil.	46
T	
Texas	28¾
Texas Gulf.	31⅞
Timken Roll.	31
U	
Union Carb.	48¾
U. Pacific.	121
Union Oil.	22
United Cor.	8
Uni Cor. pfd.	31¼
Unit Fruit.	63¾
U. S. Rubber.	18⅛
U. S. Steel.	54¾
U. Aircraft	38⅜
U. S. Ind. Alc.	74½
W	
Warner Bros	8⅛
West Union.	38
West. Elec.	45⅝
White.	—
Woolworth.	39⅝
W. Wrigley.	51⅞

†

E. P. D.
EL SEÑOR

Santiago Silva Murray

Ha fallecido

Los que suscriben ruegan a sus familiares y amistades se sirvan acompañarlos en el acto del sepelio que se efectuará hoy miércoles trece de septiembre a las nueve de la mañana en el Cementerio de Colón.

Habana, Septiembre 13 de 1933.

**Inés

ESCENARIO Y PANTALLA

«CAMPOAMOR»: «LA SOMBRA DE PANCHO VILLA»

La sombra en efecto, pues de la figura del célebre guerrillero no aparecen más que rápidos esbozos, con los cuales se quiso, seguramente, eludir el peligro de los «dobles», tan de poco fiar cuando se trata de conocidas personalidades históricas.

Esta película ha sido producida por Luis Contreras Torres, cineasta activo y temerario, con más entusiasmo que posibilidades, pero dispuesto a abordar, sin escrúpulos, las empresas más altas del cinematógrafo. Esta de sabra ha sido difícil y el audaz productor no ha dejado de lograr un mínimum de éxito.

Ha hecho, por lo pronto, una película de vastas perspectivas y trepidante acción. El tratamiento del paisaje es, acaso, su máximo acierto. Ha logrado además congregar grandes masas y moverlas con cierta habilidad. Siendo ésta una de las serias dificultades del cinema, ya el hecho de haberla abordado y resuelto en cierta medida es un triunfo.

La película está formada con episodios de la guerra civil entre constitucionalistas y federalistas y de la que luego sostuvo Pancho Villa, erigido ya en caudillo, contra los mismos que antes habían combatido a su lado. El exceso de batallas, presentadas todas con una técnica parecida —y que dista mucho de ser la técnica dinámica, sintética y eficientísima a que nos tiene acostumbrado el cine yanqui— da cierta monotonía a la acción. Para superarla, se han interpolado algunos episodios cómicos, algunas canciones típicas y alguna que otra nota erótica-sentimental.

En cuanto a la verdad histórica, no es éste asunto que le haya preocupado mucho al productor. Pero ello sería disimulable si la «verdad fotogénica» tuviera fuerza bastante para imponerse. Que no la tiene.

El propio Contreras Torres hace el principal papel del «film», con su decir salmodiado y su poco bélico ademán. Los demás intérpretes se limitan a cumplir sus papeles con toda la discreción de que son capaces.

Francisco ICHASO.

NOTAS

«FAUSTO»: ESTRENO DE «ASI ES BROADWAY»

Hoy estrena el Fausto la producción Fox; «Así es Broadway» protagonizada por Joan Blondell y Ricardo Cortez, que nos ofrece con absoluto verismo la febril actividad de la vida newyorkina con sorprendentes espectáculos y toda la dramática trama que se oculta tras de las brillantes luminarias de la soberbia babel de hierro.

«Así es Broadway» no es solamente drama, es también alegría y belleza, música y luz y sobre todo un romance tierno.

El sábado es para el «Fausto» un día de transcedental importancia. Como una primicia ofrecida al público el pre-estreno de una las mas bellas y sugestivas películas que se conozcan. «Te Quise Ayer» (I Love You Wednesday) encantadora producción de tan alto valor psicológico que será declarada la más sutil y hermosa de las películas en que la feminidad se muestra en uno de sus mas bellos aspectos. Esta película después de pre-estrenada será retirada del cartel hasta el mes de noviembre.

Definitivamente se estrenará el miercoles 20 la comedia que será la sensación del año: «EL SOLTERO INOCENTE» en la que el gran Maurice Chevalier se ve derrotado como estrella por el niño prodigio Baby Leroy.

«EL ADIVINO», MAÑANA EN EL «ENCANTO»

Hoy por última vez «EL PRECIO DE UN AMOR», película, bella, fría y seductora como es la protagonista de este romance, la encantadora actriz inglesa ANNA NEAGLE, figurando también el gran actor, esposo de Dorothy Gish, JAMES RENNIE y la celebrada actriz que hoy triunfa en Norte América, BENITA HUME.

Mañana «EL DIVINO» con el eminente actor WARREN WILLIAM y CONSTANCE CUMMINGS. Una película curiosísima que expone por primera vez las trampas de los que se ven los clarividentes para engañar el público.

Todo hombre debe llevar a su esposa a ver «EL ADIVINO», para convencerla de que la engañan miserablemente, cuando alguien le dice que puede averiguar el porvenir y toda mujer que tenga un marido que se consulte con alguna linda cartomantica o pitonisa, debe llevarlo a ver esta producción, y si después de eso, él insiste en sus creencias, es porque está enamorado de la palmista.

En la próxima semana la espléndida foto-opereta «SI, MR. BROWN» con el apuesto actor JACK BUCHANNAN y «TU ERES MIO», sensacional película con JEAN HARLOW y CLARK GABLE.

EXITO DE «EL CICLON» EN EL «MARTI»

La última obra de Carlos Robreño «El ciclón» alcanza cada día mayor éxito, porque en ella el festivo autor ha logrado amalgamar con positivo acierto las consecuencias sufridas por la visita del meteoro que azotó la Isla días pasados y las ráfagas policiacas que mueven ahora la vida nacional.

Para que nuestros lectores puedan darse exacta cuenta de cuanto dejamos dicho bastará, seguramente, dar a conocer los títulos de los cuadros que integran «El ciclón».

Son ellos «La ruta del ciclón», «En casa de Don Cosme», «Se acerca el ciclón», «El ciclón», «Los estragos», «La Traición», «Ráfagas ciclonicas», «En Filadelfia», «Barcos a la vista», «La voz de la Patria» y «Apoteosis».

En la interpretación de «El ciclón», toman parte los principales elementos artísticos del «Martí», sobresaliendo Josefina Banda, Julita Muñoz, Cándita Quintana, Blanca Bárcenas, Garrido, Piñero, Gallo, Sevilla, Zapata y Julito Díaz.

Esta noche se repite «El ciclón» ocupando la primera tanda, a las 8.45.

En la segunda a las 10.30, vuelve a escena «El Clarín» la zarzuela de Sánchez Arcilla, Agustín Rodríguez, y el maestro Gonzalo Roig, que en Caridad Suárez y Vila tiene sus mejores interpretes.

Continúan rigiendo precios a base de 30 centavos la luneta.

«JUAN JOSE», EL SABADO EN EL «NACIONAL»

Tiempo hace que el público de la Habana no disfruta de las bellezas, tiernamente dramaticas de «Juan José», la obra cumbre de Joaquín Dicenta, y la que, sin duda le valió el mayor popularidad.

Ya hemos dicho, que la causa por el cual no podía llevarse a la escena «Juan José», no era otro que el capricho estúpido de los que debian autorizar su representación, que a ello se negaban obstinadamente por entender que el drama de Dicenta consignaba un canto al comunismo.

En ella se plantea una vez más el árduo tema de la lucha entre el capital y el trabajo y Dicenta, con su maestría, que todos reconocemos, pone en su obra la pincelada romántica, aquellos tristes amores de Juan José y Rosa que finalizan con la muerte de ésta a manos de su amante que, con tal fin, abandona el presidio.

El drama de Dicenta, vuelve a escena después de 2 años de ausencia de nuestros carteles, y se representará en el «Nacional» el sábado y domingo próximos.

Gustavo Sánchez Galarraga el laureado poeta, nos dirá algunas palabras alusivas a Dicenta y su obra.

50 centavos es el precio fijado a la luneta para estas representaciones de el «Juan José».

«LA SOMBRA DE PANCHO VILLA» EN EL «CAMPOAMOR»

Se repite hoy en todos los turnos, comenzando desde la una y media, la producción hablada toda en español, titulada «La sombra de Pancho Villa», donde entre las escenas especiales de la guerra se presenta la historia de un amor que va hilvanada por entre los trágicos acontecimientos.

El viernes se estrena «Samarang» emocionante producción filmada muchas de sus escenas por el procedimiento de la fotografía submarina y donde se puede apreciar una lucha autentica entre un pulpo, un hombre y un tiburón. «Samarang» es el nombre de una de las islas malayas, donde las brisas del Trópico refrescan el cuerpo y encienden una llama de pasión en el alma. «Samarang» Se estuvo exhibiendo por espacio de muchas semanas seguidas en Boadway, y es una producción, no solo muy emocionante y entretenida, sino al mismo tiempo muy instructiva hasta el punto de que fue recomendada especialmente a todas las Escuelas Públicas por el Dpto. de Instrucción Pública de los EE. UU.

Las escenas del fondo del mar que se ven en «Samarang» resultará algo muy sorprendente.

CARTEL DEL DIA

POR LOS TEATROS

MARTI. — Compañía Cubana de Zarzuela de Agustín Rodríguez. A las 8.45: «El ciclón». A las 10.30: «El clarín.»

POR LOS CINES

CAMPOAMOR.—A todas horas: «La sombra de Pancho Villa» (en español), comedias y revista.

ENCANTO.—A todas horas: «El precio de un amor», con Anna Neagle y James Rennie, comedias y revista.

FAUSTO.—A todas horas: «Así es Broadway» (estreno), con Joan Blondell y Ricardo Cortez, comedia y revista.

NEPTUNO.—«El beso ante el espejo» y «Esta noche serás mía.»

RIVIERA.—«La mujer del otro» y «A toda hélice.»

RIALTO.—«Una mujer de mundo» y «Una aventura singular.»

TRIANON.—«El despertar de una nación» y «Una noche en el Cairo»

REGINA.—«Una mujer de mundo» y «Una aventura singular.»

ACTUALIDADES. — «La máscara de Fu Manchú», «El pecado de Madelon Claudet» y variedades en escena.

INGLATERRA.-«Secretos» y «Ponlo en música.»

CUBA.—«Melodía de arrabal» y «Luces de Buenos Aires.»

VERDUN.—Melodía de arrabal» y «La isla de las almas perdidas.»

UNIVERSAL.—«La hora del cocktail» y «Cantos de sirena»

OLIMPIC.—«El marido de la amazona» y «El diablo y la mujer.»

FLORENCIA.—«De mutuo acuerdo» y comedias.

WILSON.—«El mundo es mío» y «Aves del paraíso.»

ROJO.—«Teresita» y «Peligrosamente suyo.»

MODERNO.—«La máquina infernal» y «Huérfanos en Budapest.»

VIVES.—«Loco a la fuerza» y «Huyéndole al diablo.»

TOSCA.—«La mujer acusada» y «Adiós a las armas»

VIOLETA.—«Fiel a una mujer» y «Diablos con suerte.»

ENCANTO
HOY 3 a 11½ HOY
Artistas Unidos presenta la original producción
EL PRECIO DE UN AMOR
TITLE DAMOZEL con
Ann NEAGLE - James RENNIE
Benita HUME
JUEVES
"El ADIVINO"
con
Warren WILLIAMS y Constance CUMMINGS

En el Conservatorio Facciolo

Curso tras curso venimos presenciando los exámenes del Conservatorio Facciolo, que prestigia la experta dirección de la señora María Luisa Facciolo. Y curso tras curso hemos ido anotando la eficacia y la solidez de la enseñanza y educación musicales que en él reciben sus alumnas.

Cada uno de los referidos ejercicios de curso son una prueba manifiesta de la bondad de los métodos, de la idoneidad del profesorado y del celo ciudadoso y esmerado con que se van moldeando y preparando las discípulas del acreditado Conservatorio, ya en el Solfeo, ya en el Piano, ya en el Violín y en la Mandolina.

En los últimos exámenes verificados el domingo y el lunes últimos dieron tan notorias y brillantes demostraciones de esta preparación, que a pesar de la severidad del Tribunal, obtuvieron todas las alumnas la primera nota. Así lo merecieron por la seguridad, la exactitud del ritmo y la limpia precisión con que efectuaron sus respectivos ejercicios.

He aquí la lista de las examinadas con su correspondiente calificación:

Solfeo, primer año: Delia Bravo, sobresaliente por unanimidad. Solfeo, segundo año: Emilia Bravo, sobresaliente por unanimidad. Antonia Lago, sobresaliente por unanimidad.

Piano, segundo año: Delia Bravo, sobresaliente por unanimidad. Olga Díaz, sobresaliente por unanimidad.

Piano, cuarto año: Emilia Bravo, sobresaliente por unanimidad. Honorinda Crespo, sobresaliente por unanimidad.

Enviamos a la Directora del Conservatorio Facciolo nuestra cordial felicitación por este nuevo triunfo.

BUFETE DE
JOSE I. RIVERO
Notario: FELIPE RIVERO
Chacón No. 25 Habana. Tlfs.: M-1472. A-8142

Crónica Habanera

(Viene de la Pág. CINCO)

VIAJEROS DISTINGUIDOS

A bordo del «Morro Castle» llegaron ayer a nuestra capital, el conocido caballero Antonio Montero y su distinguida esposa Ana María Valdés Pagés.

Cerca de un mes han permanecido los esposos Montero en los Estados Unidos.

En el mismo vapor regresó la culta señorita Clarita Porset, artista y decoradora, quien sufrió largo exilio en la vecina república.

También se encuentra de nuevo entre nosotros, después de una estancia en el Norte, el doctor Armando Córdoba, notable alienista.

BODA PROXIMA

Parae l lunes dieciocho de Septiembre se anuncia en la capilla del Colegio de Belén, la boda de la bella señorita Silvia Martell Bracho con el joven Ramón Miyar y Millán.

Serán padrinos de esta simpática ceremonia la hermana del novio, señora Carmela Miyar de Barruecos, y el señor Félix Martell Piedra, padre de la novia.

Testigos, por ella: el doctor José I. Rivero, director del DIARIO DE LA MARINA, y los señores Manuel de J. Miyar, Ramiro Barrueco, Carlos Alvarez y Leopoldo Casas, gerente del National City Bank.

Por él: el teniente Emilio Laurent, Jefe de la Policía Nacional; el doctor Alejandro Vergara y los señores Rafael Suárez Solís, Manolo Braña y Carlos Martell.

La boda civil se celebrará hoy, a las diez de la mañana, en el bufete del doctor Juan Manuel Alfonso.

Testificarán en este acto los señores Carlos Prío Socarrás y Juan Antonio Rubio Padilla, miembros destacados del Directorio Estudiantil Universitario.

RECIBO BAILABLE

En su hermoso edificio de la Avenida del Río Almendares, ofrecerán las Asociaciones de Antiguos Alumnos de la Salle, un recibo bailable.

Fiesta exclusivamente para los socios que dará comienzo a las nueve y media de la noche, con el concurso de la orquesta Don Raymat, encargada del programa bailable.

CASINO ESPAÑOL

El domingo próximo, de cinco y media a nueve p. m. tendrá efecto un animado té bailable, en la espléndida glorieta que posee el Casino Español en la Playa de Marianao.

Tocará «Los Piratas», notable orquesta que dirige el profesor Froilán Maya.

Fiesta de socios, que sin duda alguna se verá muy concurrida.

QUINCE AÑOS

Esther de la Portilla, encantadora hija del doctor Florencio de la Portila y de su esposa Mayita Lavastida, cumple en la fecha de hoy la feliz edad de los quince.

Con tal motivo recibirá felicitaciones y flores de sus innumerables amistades.

Tenga un día muy feliz.

Edel FARRES.

LA VERDAD ES DEL DOMINIO PUBLICO
Todos saben que el mejor, el más puro, es el CAFE de

LA FLOR DE TIBES S.A
REINA 37 • TELEFONOS A-3820 / M-7623

MUSICA Y MUSICOS

Fué una interesante audición la ofrecida por la orquesta Filarmónica en la mañana del domingo pasado en el teatro Nacional. El maestro Amadeo Roldán había dispuesto un programa cuyo atractivo principal lo comprendía la presencia de dos cubanos artistas: Pedro García Arango, pianista y la distinguida señora María Adan de Aróstegui, compositora.

El jovencito García Arango cuyos estudios han sido dirigidos por la conocida profesora Hortensia Bravo, confirmó las buenas referencias que le dedicaban los que lo conocían. Hacía su «debut» y verdaderamente convenció al auditorio. Pedro posee cualidades innatas que lo hacen desde luego un verdadero artista, personalidad demostrada en la firmeza de sus convicciones, talento para usar su equipo técnico en el que sobresale una excelente pulsación, gusto admirable en su interpretacion e intuición para seguir los dictados de una depurada ética musical. A sus cortos años manifiesta un buen equipo cultural y no abandona nunca por seguir personales indicaciones la línea correcta que exigen el autor y su época.

El Concierto número 3 de Beethoven ofreció ocasión para poder conocer sus condiciones técnicas e interpretativas. Aunque naturalmente aun tiene vasto campo que desarrollar en su carrera en la actualidad podemos afirmar que posee un magnífico mecanismo, digitación plausible advirtiéndose la facilidad natural que le asiste en la suavidad con que recorre los pasajes más difíciles. En su interpretación vamos a alabar su sinceridad y empeño en seguir el pensamiento del autor, muy acertado en destacar los temas y muy bella su exposición del «Largo». Las cualidades de que está dotado lo lleva por el campo del «virtuosismo» pero, esperamos que su talento y la buena dirección que hasta ahora ha tenido continúen formando su alma artística y no se deje dominar por las facilidades que le presentan esas cualidades impidiendo el progreso cultural del verdadero artista. El auditorio tributó al solista sonoros aplausos premiando su excelente labor artística, aplausos que corresponden también a su profesora Hortensia Bravo. La orquesta bajo la dirección del maestro Amadeo Roldán cooperó eficazmente al éxito del solista.

Las composiciones de María Adan de Aróstegui fueron recibidas con general aprobación. Sus «Dos Danzas» son atractivas por su exquisita melodía y sugestivas en su ritmo predominando en ellas cierto sello de elegancia y suavidad. Fueron muy aplaudidas. En «Waterloo» la autora presenta sus excelentes dotes de inspiración y la acertada distribución de temas en cuyo desarrollo se advierten los conocimientos técnicos y la vasta cultura musical que posee la distinguida compositora cubana. Consigue un brillante efecto en la descripción de la batalla y logra profunda emoción al comienzo enunciando un motivo solemne. Muchos aplausos escuchó la autora, dedicados a su obra y a la cuidadosa ejecución que le impartió la orquesta.

La Obertura «Egmont» de Beethoven y la bella página de Tschaikowski «Francesca de Rimini» completaron este atractivo programa, en ellas lució la orquesta su espléndido acoplamiento obteniendo el maestro Director excelente interpretación. Jornada de triunfos, que quedará señalada por el de dos cubanos Pedro García Arango pianista y María Adan de Aróstegui compositora.

Lecuona prepara un concierto de música cubana. Lo ofrecerá en el teatro Nacional a las cinco de la tarde el sábado 23 del actual. Lecuona fué el iniciador hace años de estos programas cubanos en los que él siempre ha triunfado y ha hecho triunfar a artistas y compositores cubanos. En este programa se estrenarán nada menos que veinte canciones y toman parte cerca de otros veinte artistas, cantantes e instrumentistas. El público que sabe la garantía que ofrece la dirección de Lecuona en estas fiestas, acudirá a pasar unas horas de grato recreo. Hay gran pedido de localidades en la contaduría del teatro Nacional.

Al regresar de COMPRAS...

Este es el momento de la Coca-Cola bien fría
Deliciosa, estimulante, Coca-Cola invita a una tregua en las actividades para renovar las energías. Será usted mujer nueva al instante. Téngala siempre a mano, en la nevera. La puede pedir a su detallista por la mañana, junto con los artículos de costumbre.
THE COCA-COLA COMPANY
Habana Santiago de Cuba

EN NUESTRAS
Secciones de 5, 10, 15 y 20 c.
se encuentran artículos tan útiles, prácticos y finos, que la clientela aumenta de día en día y se entusiasma con las insospechadas adquisiciones que hace en
"La República"
Loceria, Cristalería, Ferretería ligera, etc.
GALIANO 104 y 106 frente a BARCELONA

GACETILLAS

NEPTUNO.—El beso ante el espejo

En «Neptuno» hoy «El beso ante el espejo», intenso drama interpretado por Nancy Carroll, Paul Lukas, Gloria Stuart y Franck Morgan. La comedia «Un yerno aprovechado» y «Esta noche serás mía», foto-opereta por Joan Kiepura, famoso tenor. 10 centavos damas y niños hasta las siete y media y 20 centavos después. «El beso ante el espejo» se exhibe a las 3, 5.45 y 9.45 p. m. Mañana, «La feria de la vida». El viernes, en la función de la tarde y por la noche, María Cervantes, Guyun, la Orquesta Ensueño y una selección de los mejores artistas que hay actualmente en la Habana. El programa de la tarde es distinto al de la noche.

RIVIERA.—La mujer del otro

En las tandas de las 5.15 y 9.45 se exhibe por última vez la producción Columbia, interpretada por Jack Holt y Fay Wray titulada La mujer del otro», revista y comedia. A las 3.15, «A toda hélice», por William Collier.

Mañana, jueves, en la matinée de la 1.30, «La hora del cocktail», por Bebe Daniels; «Bajo el cielo de Shanghai», por Jack Holt, revista, comedia y cartón. En tandas elegantes, «La hora del cocktail.»

El viernes, «Máquina infernal», por Genovieve Tobin y «Huérfanos en Budapest», por Loretta Young.

El sábado y domingo, dos estrenos: «El futuro es nuestro», por Lionel Barrymore y «El idilio de un rebelde», por Wilma Banky.

Pronto, «Vivamos hoy», por Joan Crawford.

RIALTO.—Una mujer de mundo

Cada película seleccionada por la empresa de Rialto, es un éxito seguro. Vea a George Brent y Kay Francis hoy en su mejor película, «Una mujer de mundo», fina, lujosa y bella. También se exhibe «Una aventura singular», por Douglas Fairbanks, una variedad y un cartón.

Precios: 20 centavos luneta y preferencia a todas horas.

Mañana, estreno en Cuba «Un huésped improvisado», por Jhon Barrymore. Sábado, «A la cama temprano» y «El idilio de un rebelde», por Wilma Vanky.

TRIANON.—El despertar de una nación

En la tanda de las cuatro, la Metro presenta a Ramón Novarro en «Una noche en el Cairo», revista sonora y la emotiva producción de Franchot Tone, Karen Morley y Dickie Moore, titulada «El despertar de una nación.»

A las 8.30. «Una noche en el Cairo.»

En la de 9.45: «El despertar de una nación».

Mañana y pasado: «Un beso ante el espejo», por Nancy Carroll.

Para el sábado y el domingo proximos: «La feria de la vida», valiosa película de la Fox, donde es figura principal la genial Janet Gaynor, secundada admirablemente por Sally Eirler y Will Rogers.

REGINA.—Una mujer de mundo

Ayer fué estrenada en Regina la mejor película de Kay Francis, titulada «Una mujer de mundo», finísima comedia dramática que gustó extraordinariamente y se repite hoy en todos los turnos junto con «Una aventura singular», de Douglas Fairbanks, Jr. Además, un cartón y una variedad.

Precios: 10 centavos las damas y niños hasta las ocho y media y 20 los mayores después.

Mañana, estreno en Cuba: «Un huésped improvisado», por John Barrymore y Loretta Young.

Sábado: «El idilio de un rebelde», de Víctor Varconi y «A casa temprano», de Zassu Pitts y Sumerville.

ACTUALIDADES.—Películas y Variedades

Hoy se celebrará en este teatro una función extraordinaria a beneficio de la actriz Josefa Pujol, en la que se presentarán muchos números de variedades, entre los que figuran el conocido mago Richardine, y el célebre malabarista y ventrílocuo Sugrañes, además será presentado el grandioso melodrama cubano «El Código penal». En la pantalla se exhibirán las producciones «El pecado de Madelon Claudet», por Helen Hayes y «La máscara de Fu Manchú», por Boris Karloff. El precio de la matinée y noche es de 10 centavos luneta y 5 centavos tertulia.

Mañana, debut del trovador cubano Guyun, Zyhone, mago maravilloso; Margarita Garisoaín, primera tiple ligera; Violeta González y el chistoso negrito Gilberto Hernández.

INGLATERRA.—La gran film «Secretos»

Precios para hoy: 10 centavos a todas horas, en función corrida de 1 p. m. a 11 y media p. m.

Magistral programa con las atracciones «Secretos», joya extraordinaria, por Mary Pickford y Leslie Howard, y «Ponlo en música», comedia musical por Jack Payne y Percy Marmont.

A las 5 p. m. «Secretos», y «Ponlo en música».

Por la noche, el mismo programa de la matinée.

Mañana, «El legado de la estepa» por Sally Blane y Farrell Mc Donald y «Melodías de arrabal», por Carlos Gardel e Imperio Argentina

Viernes, «La mujer del otro» por Fay Wray, Raquel Torres y Jack Holt

CUBA.—Melodía de Arrabal

Gardel, el eminente cantante de tangos, tendrá su función homenaje hoy en el «Cuba», con la exhibición de sus dos mejores aciertos en el cine, «Luces de Buenos Aires» y «Melodías de arrabal» Se exhiben en funciones que comienzan a las cuatro y a las ocho y cuarto, preceridas de revista, «El mar maldito» y «Rivales y amigos» Precios popularísimos

Mañana, «Los crimenes de la tiranía» y «La revolución de soldados y marinos» Relación gráfica de los asesinatos de Atarés y la revolución de soldados y marinos.

VERDUN.—Melodía de Arrabal

Empezando la matinée a las dos y media de la tarde y a la noche a las ocho y media, anunciamos para hoy un programa especial Paramount a base de films en español. Estreno de la colosal producción por Carlos Gardel e Imperio Argentina «Melodías de arrabal», la interesante cinta por Richard Arlen. «La isla de las almas perdidas» y la bonita película por Imperio Argentina «Buenos días» (en español) revistas, cartones, etc.

Precios: 10 centavos todos a cualquier hora.

Mañana: «El monarca del aire», Richard Barthelmess, Sally Eilers «Ladrón de honras», James Cagney

UNIVERSAL.—La hora del Cocktail

Programa por demás interesante exhibe hoy este concurrido y confortable espectáculo, del mejor sonido y proyección. Función de 1 a 6 y de 6.15 a 11, luneta, 10 centavos. Da comienzo con una revista de asuntos internacionales y una graciosa y divertida comedia. La sorprendente super joya «Cantos de sirena», por Jack Holt. Monumental producción de argumento muy valioso e interesante «La hora del cocktail», por Bebe Daniels y Barry Norton. Mañana, «La mujer acusada», por Nancy Carroll. El viernes se proyectará un regio programa con dos estupendas producciones.

OLIMPIC.—El marido de la Amazona

Dos extraordinarias películas desfilarán hoy por la pantalla de Olimpic», el cine de las familias del Vedado, situado en Ave. Wilson y B. Función de 5.15 y 9.30, con una graciosa comedia. Sorprendente y bien argumentada joya «El marido de la amazona», de Elissa Landi y Davis Manners A las 8.30, extraordinaria y sensacional producción «El diablo y la mujer», de Joan Bennet y Ben Lyon. Mañana, «Las apariencias engañan» y «Robinson Crusoe». Viernes, «A toda hélice» y «Héroes del azar.» Sábado, «El despertar de una nación y «Una mujer infiel.»

FLORENCIA.—El mutuo acuerdo

Este simpático y popular cine de San Lázaro y Espada ofrece al numeroso público un atrayente e interesante programa. El mejor sonido y proyección con el equipo «Western Electric», que acaba de ser instalado. Comienzan sus tandas desde las dos con una muy divertida comedia y revista. Una de las más colosales producciones del año «De mutuo acuerdo», por un conjunto de artistas conocidos, y la otra producción será una sorpresa para el público, pues se trata nada menos que de una soberbia film que sabemos ha de ser del agrado del público.

WILSON.—El mundo es mío

Precios para hoy: 10 centavos a todas horas, en función corrida de 1 p. m. a 11 y media p. m.

Magnífico programa con el cartón «El lechero» y las superproducciones «El mundo es mío», joya especial, por Richard Dix y Edna Mayo Oliver y «Aves del paraíso», estupenda atracción, por Dolores del Río y Joel Mc Crea.

A las cinco p. m. el cartón «El mundo es mío» y «Aves del paraíso.»

Por la noche, el mismo programa de la matinée.

Mañana, «La mujer del otro», por Fay Wray, Raquel Torres y Jack Holt; y «A toda hélice», sensacional.

Sábado, «Las apariencias engañan», por Ronald Colman.

CAMPOAMOR
HOY COLUMBIA PICTURES presenta HOY
LA SOMBRA DE PANCHO VILLA
VIERNES
SAMARANG
¡¡ALGO DIFERENTE!!
Una auténtica lucha entre un hombre, un pulpo y un tiburón.

CITACION

Se cita por este medio a todos los delegados de todas las carreras de las distintas Facultades de la Universidad para la junta general de delegados que se celebrará en el aula de Química el sábado 16 de septiembre a las 2 p.m., para un asunto de gran trascendencia.

Delegados de las carreras de: Ingeniero Civil, Ingeniero Electricista y Arquitecto.

Ruta Aerea

PASAJE
CORREO Y EXPRESO
¿POR qué llegar cansado a su destino cuando puede hacerlo cómodamente, fresco, dispuesto a emprender inmediatamente su negocio? La ruta aérea se ha impuesto por su confort, por su economía, por su elegancia a pesar de que es un medio de transporte tan democratizado como cualquier otro; por su rapidez y por su seguridad. Nuestros records así lo confirman.
AHORRE TIEMPO Y DINERO!
ITINERARIOS
Léase hacia abajo — Léase hacia arriba
HABANA 7.30 a. m. sale — llega 12.00 m.
CIENFUEGOS 9.00 a. m. sale — sale 10.45 a. m.
SANTA CLARA 9.30 a. m. sale — sale 10.20 a. m.
MORON 10.50 a. m. sale — sale 9.25 a. m.
CAMAGUEY 11.45 a. m. sale — sale 8.25 a. m.
MANZANILLO 12.45 p. m. sale — sale 7.30 a. m.
SANTIAGO 1.45 p. m. llega — sale 6.30 a. m.
SANTIAGO 5.00 p. m. sale — llega 6.25 a. m.
GUANTANAMO 5.30 p. m. llega — sale 6.00 a. m.
SANTIAGO-BARACOA
SANTIAGO 10.10 a. m. sale — llega 2.00 p. m.
ANTILLA 10.45 a. m. sale — sale 1.25 p. m.
CAYO MAMBI 11.15 a. m. sale — sale 1.00 p. m.
BARACOA 12.00 m. llega — sale 12.15 p. m
HABANA-MIAMI
(Servicio diario)
COMPAÑIA NACIONAL CUBANA DE AVIACION
Representante de:
PAN AMERICAN AIRWAYS
Neptuno 2. Telfs. A-2222, A-6664

MAXIM.—El gran domador

Presenta hoy en su función corrida desde las 8.30 un grandioso programa. El estreno de la soberbia producción EL GRAN DOMADOR cuyos protagonistas principales son Anita Page y Bette Clyde; la reprise de la soberbia producción AMORES DE CONTRABANDO interpretada principalmente por Montage Love y Sidney Fox. También se exhibe una comedia y un cartón cronizado. Precios: Damas y niños 5 cts. Caballeros 10 cts. Domingo: EL MARIDO DE LA AMAZONA

C.D. 2016

DIARIO DE LA MARINA

Editado por la Compañía DIARIO DE LA MARINA (S. A.) cuyo programa consiste: «en la defensa de los intereses generales y permanentes de la Nación cubana, de los especiales de la Colonia española establecida en la misma y de la unión y armonía entre los diversos elementos que conviven en el país».—Artículo 1º de los Estatutos.

TELEFONOS
Dirección.. .. .. A-4151 (Jefe de Redacción: A-3205.—Clasificados: A-3333 Agencia de Marianao .. .. FO-7330 Administrador, Contador, Anuncios, Suscripciones Quejas, Talleres, y Correo: M-7911, M-7912, M7913

Precios de suscripción al DIARIO DE LA MARINA
Habana y Provincias:
Mes: $1.20. Trimestre: $3.25. Semestre: $6.25. Año: $12.00
Extranjero: Trimestre: $4.25. Semestre: $8.00. Año: $15.00
Edición Dominical (Para el extranjero solamente): Semestre: $3.00. Año: $5.00.

Fundado en 1832. Dirigido hasta 1919 por don Nicolás Rivero y Muñiz. Oficinas: Habana, Prado 103. New York, Joshua B. Powers Inc. 220 East 42 nd Street.

Ha quedado constituida, ayer, en la Habana, la Asociación de los expendedores de hielo

El propósito y finalidad primordial de esta entidad es la defensa y protección de los intereses que representan en relación con el expendio de hielo. Norma de conducta

En el día de ayer ha quedado constituida en esta ciudad la «Asociación de Expendedores de Hielo», con la asistencia de los dueños de depósitos y agentes de dicho producto con concurrencia de la casi totalidad de los mismos, acordando inmediatamente la designación de una directiva provisional, resultando electa la siguiente:

Presidente, Filadelfo Peláez; tesorero, Fidel Cibeira; secretario, José Dopico; vocales, José Cadenas, Manuel Fernández, Constantino Grille y Antonio Iglesias.

El propósito y finalidad primordial de esta asociación es la defensa y protección de los intereses que representan los componentes de esta nueva entidad en relación con el expendio de hielo y a ese efecto y con la mayor concisión acordaron la siguiente declaración de principios:

Primero.—Los depósitos de hielo y agentes expendedores del mismo cuya existencia es anterior a la fabricación o producción del hielo en la República de Cuba tienen el imprescutible derecho de agruparse y constituirse en defensa de sus legítimos intereses.

Segundo.—Su desenvolvimiento con las distintas fábricas de producir hielo que con posterioridad fueron fundadas en esta capital ha sido de completa identificación entre el productor y el consumidor.

Tercero.—El magnífico servicio de distribución existente con motivo de los depósitos y agentes de hielo no ha podido ser superado nunca a pesar de las distintas tentativas realizadas a ese fin.

Cuarto.—Estos depósitos y agentes que son contribuyentes al Estado, la Provincia y el Municipio por los impuestos del uno y medio por ciento, subsidio industrial y transporte y locomoción, etc., dan vida desde hace mucho tiempo a un conjunto numeroso de familias que se verían privadas en caso de ser suprimidos de la forma y manera de subsistir con perjuicio evidente asimismo para los intereses e ingresos del Fisco.

Quinto.—Que tanto por su antigua existencia, como por el magnífico servicio que se presta al detallista y a las familias, como por la atención que merece ese conjunto de personas que al amparo de este negocio viven, como por los ingresos que de nuestra existencia se derivan para el Estado, son factores determinantes de nuestra unión para la defensa de nuestros legítimos derechos, ante cualquier amenaza que pudiera destruirnos o hacernos desaparecer del comercio en el que vivimos dentro de nuestras leyes y con la mayor compenetración de todos.

La Compañía de Aviación declara que Machado no fué nunca su accionista

Entre las varias denuncias presentadas recientemente por el doctor José Beguez César, ante el Juzgado Especial que conoce de la causa contra el Machadato, los periódicos del día 10 de los corrientes se hicieron eco de una denuncia en la cual aparece mezclado el nombre de la Compañía Nacional Cubana de Aviación.

Al tener noticia de dicha denuncia el señor G. Grant Mason Jr., Presidente de la citada empresa, ha hecho las siguientes manifestaciones:

Que desde la constitución de la Compañía Nacional Cubana de Aviación, la totalidad de sus acciones estuvo en poder de la North American Aviation Co., de quien las adquirió la Pan American Airways en primero de Marzo de 1932, desde cuya época esta última compañía se hizo cargo de las operaciones de la Compañía Nacional Cubana de Aviación. En ningún momento, pues, el ex-Presidente Machado, ni ninguna otra persona, tuvieron acciones de dicha Compañía.

DETENIDO EL QUE ASALTO Y ROBO A DOS ASIATICOS

El soldado Manuel Olmo, del cuerpo de ametralladoras, destacado en La Cabaña, procedió anoche a la detención, después de una caza espectacular, del delincuente José Antonio Pérez Mederos, chófer y sin domicilio, porque en unión de otros sujetos más, asaltaron y robaron a los asiáticos Felipe Lee y Antonio Wong, vecinos de San José 38, cuando los mismos transitaban por el Parque de la Fraternidad.

Los cómplices de Pérez lograron fugarse.

LESIONADO UN MOTORISTA ANOCHE EN UNA COLISION

Federico Reyes González, vecino de Luyanó 201, motorista del tranvía 451 de la línea «Luyanó-Malecón», fué asistido de graves contusiones por el cuerpo, que sufrió al chocar el tranvía que manejaba por la esquina de Vives y Rastro, con el camión 56330, que conducía Alberto González Díaz.

REBAJAS POST-BALANCE.

Continuamos, en todos los departamentos, con ofertas especiales que unen, al atractivo de un precio mínimo, la calidad insuperable y el estilo moderno que distingue a la mercancía de LA CASA GRANDE.

Ropa de cama.

Hemos agregado a estas Rebajas Post-Balance una nueva colección de juegos de cama, de algodón, de warandol de unión y de hilo. Blanco y de color.

Tambien gran cantidad de sábanas de todas las calidades y tamaños. Fundas, sobrecamas, etc.

Regalamos un Copeland.

Cualquier compra que efectúe en LA CASA GRANDE le da derecho a participar de este magnífico regalo.

Infórmese al comprar.

La Casa Grande

INFORMACION TELEGRAFICA DEL INTERIOR DE LA ISLA

(Por nuestros corresponsales)

Pinar del Río

Júbilo en Consolación del Norte por la no intervención

CONSOLACION DEL NORTE, septiembre 12.—DIARIO, Habana.—Ha tomado posesión de su cargo el delegado del Directorio Estudiantil Revolucionario pinareño, José Alvarez Menéndez.

El pueblo ha celebrado con gran júbilo la noticia telegráfica trasmitida a los maestros y Junta de Educación por el delegado a la Junta Revolucionaria en la Secretaría de Instrucción Pública, dando cuenta de que no habrá intervención.—**Sánchez** corresponsal.

Habana

Terminó la huelga en Catalina de Güines

CATALINA DE GUINES, septiembre 12.—En la asamblea magna celebrada anoche por colonos, vaqueros y agricultores se acordó dar por terminada la huelga que se venía sosteniendo hasta hace poco, habiéndose convenido las bases del Sindicato.—**Morín.**

La reposición de un teniente

AGUACATE, septiembre 12.—En esta localidad existe verdadero sentimiento por no haber sido repuesto en su cargo el teniente Felipe Morales, jefe del puesto. El teniente Morales es un pundonoroso militar muy querido de todos aquí por su corrección y comportamiento caballeroso a través de nueve años de servicios en la localidad.—**Fernández Hoyos.**

Matanzas

La Junta de Educación de San José de los Ramos

SAN JOSE DE LOS RAMOS, septiembre 12. DIARIO, Habana.—El Directorio Estudiantil y la Comisión de Maestros, se presentaron en la Junta de Educación, procediendo a tomar posesión, habiendo sido nombrados dos maestros y dos miembros del Directorio Estudiantil con objeto de que nombren presidente del organismo a un maestro. Dicha comisión nombrará en el día de hoy a los demás empleados.—**Campa,** Corresponsal.

Mitin anti-imperialista

MATANZAS, septiembre 12.—Hoy se celebró en el Parque La Libertad un gran mitin anti imperialista organizado por el Ala Izquierda Estudiantil.—LOVIO.

Adquirirá gran movimiento el puerto de Matanzas

MATANZAS, septiembre 12.—DIARIO, Habana.—En los centros azucareros de esta ciudad se anuncia que debido a los daños causados por el ciclón en los almacenes azucareros de Cárdenas, que no podrán repararse, se harán los embarques por el puerto de Matanzas, el que, con tal motivo, adquirirá gran movimiento.—LOVIO, Corresponsal.

Júbilo en Güira de Macuriges por el nuevo gobierno

GUIRA DE MACURIJES, septiembre 12.—DIARIO, Habana.—Ha causado inmenso júbilo en este pueblo la designación del ilustre doctor Grau San Martín para Presidente de la República, así como de los miembros que han sido designados para cada Secretaría. El pueblo en general, protesta enérgicamente por la supuesta intervención americana.—Corresponsal.

La designación del nuevo Presidente

CIDRA, septiembre 12.—La designación del doctor Grau San Martín para Presidente de la República ha sido acogida aquí con grandes muestras de entusiasmo, toda vez que el nuevo Jefe del Estado representa la verdadera ideología revolucionaria. El pueblo está secundando la huelga contra el monopolio de la luz. Se ha inaugurado una nueva línea de guaguas entre este pueblo y Matanzas.—**Betancourt.**

Por la reposición de un capitán

BOLONDRON, septiembre 12.—Elementos de la más valiosa significación social y económica se han dirigido al Gobierno solicitando la reposición al frente de este destacamento militar del teniente Gutiérrez Alea y al frente del escuadrón 29 de Unión de Reyes del capitán Alfredo Pereira.—**Oña.**

Los maestros de San José de los Ramos

SAN JOSE DE LOS RAMOS, septiembre 12.—Estudiantes y maestros han acordado nombrar para el cargo de secretario de la Junta de Educación al estudiante Santos Vera y auxiliar la señora Celia Díaz.—**Campa.**

Santa Clara

Los damnificados de Rodrigo

RODRIGO, septiembre 12.—Llegó ayer a ésta una casilla con víveres enviada por la Cruz Roja Cubana, miseria y hambre que hay entre los aliviando en parte la situación de damnificados por el ciclón. Es necesario y urgente que el Comité de Auxilios haga otro envío mayor.—**Ramos Pineda.**

Un manifiesto de actualidad

RODAS, septiembre 12.—La Directiva del Club Revolucionario de ésta ha publicado un manifiesto en el cual protesta de la intervención extranjera en los asuntos locales de Cuba.—**Corresponsal.**

Terminó la huelga de mesilleros de Santa Clara

Quedó terminada satisfactoriamente la huelga que desde hace ocho días mantenían los mesilleros del Mercado de Abasto de esta ciudad.

Entre sus peticiones figuraban la rebaja del alquiler de los locales en el Mercado, la del derecho de matanza, habiéndose conseguido lo primero, con la promesa de hacer ante el Honorable señor Secretario de Gobernación, por conducto del Alcalde de la ciudad, doctor Veitia las gestiones a fin de lograr el éxito en la segunda base.

Continúan en huelga los tabaqueros esperándose que, de un momento a otro, quede solucionado este conflicto, por estar en acuerdo el gremio y los patronos.

Armando A. Machado, Corresponsal.

Altruista labor de la O. C. R. R.

SANTA CLARA, 12 de septiembre. DIARIO.—Habana. — Altamente humanitaria y altruista labor están realizando miembros de la O. C. R. R. de esta ciudad al conducir diariamente a la desolada villa de Sagua la Grande, la tan castigada por el último ciclón que abatió toda la costa norte de esta provincia y con especialidad aquel Partido Judicial, el precioso líquido, que es el alimento de tantos ancianos y niños que sufren las más grandes necesidades debido a aquella tragedia. Labor esta que han podido realizar con la valiosa cooperación de los lecheros que se prestan voluntariamente a regalar ese líquido y también del Club Rotario de la ciudad de Marta. La O. C. R. R. invita a todas aquellas personas que quieran enviar algun auxilio para aquellos damnificados sean remitidos al señor Felipe Sanchez, Presidente del Rotary Club, para recogerlos en el camión en que conducen la leche.—ARMANDO A. MACHADO, corresponsal.

Plausible nombramiento

Por decreto dictado por el Gobernador Provisional de esta Provincia, coronel Gabino Gálvez, fué nombrado para ocupar el importante cargo de abogado consultor de la referida provincia villareña, el inteligente joven criminalista Rafael García Pérez, quien fué uno de los primeros en combatir el pasado régimen del «Machadato», habiendo sido siempre el defensor ante la Audiencia de la mencionada provincia villareña de todos los adeptos al Partido Nacionalista y también a los demás oposicionistas encausados por órdenes de aquel terrible Gobierno.

Con simpatía ha sido acogido por toda esta sociedad tan efectiva designación en favor del doctor Rafael García Pérez, quien goza de grandes prestigios por su labor, motivo también para que sea felicitado el propio Gobernador coronel Gálvez por estarse rodeando de elementos de valer para su gobierno.—ARMANDO MACHADO, corresponsal.

DIARIO.—Habana.

Entrevistado por la prensa el joven abogado y líder revolucionario Mario Fernández, miembro preeminente del A. B. C., con motivo de haber sido elegido por la juventud estudiantil de Matanzas para la Secretaría de la Normal de aquella ciudad para colaborar con el ilustre conferencista Medardo Vitier, que fué por ellos también elegido para la dirección de aquel plantel, nos manifiesta la alegría que le causa que sus conterráneos se acordaran de él, que quisiera complacerle, pero ante los problemas a él confiados por la Junta Revolucionaria y el sector A. B. C., le impiden aceptar tan valioso cargo y a la vez por haber desistido seguir laborando en la enseñanza, pues sus ideales por ahora son ejercer su profesión de abogado, pidiéndonos hiciéramos presente por medio de la prensa su excusa, que lo hace con dolor en su corazón. El doctor Mario Fernández, quien viniera a la ciudad de Santa Clara expatriado po el gobierno tiránico de Machado por haberlo combatido y también guardó prisión en el Castillo del Príncipe, se hizo en Villaclara una figura simpática respetada y queridísima, gozando por ello de todas nuestras mayores consideraciones, por lo cual los matanceros lo han perdido. — ARMANDO A. MACHADO, corresponsal.

Camagüey

Isabel Cervantes se ahogó en un pozo

CAMAGUEY, septiembre 12.—En un pozo de su domicilio, sito en el reparto Caridad del Cerro, se ahogó Isabel Cervantes Leyva.

Herido grave

Al saltar una tapia sufrió un fuerte golpe en la cabeza con probable fractura del cráneo Valentín Rodríguez.

Catorce jugadores

Los expertos asaltaron hoy la Sociedad Victoria, deteniendo a catorce personas que tiraban de la oreja a Jorge, ocupándoles fichas, dinero y barajas.—LECHUGA.

Oriente

El sepelio del obrero Lamas

SANTIAGO DE CUBA, septiembre 12. DIARIO, Habana.—En la tarde de ayer se llevó a efecto el sepelio del obrero Lamas, muerto trágicamente ayer en las minas del Cristo por el falso líder obrero Castillo. Miles de personas desfilaron ante el cadáver recorriendo las principales calles de la ciudad, portando enseñas comunistas. El orden fué completo, no teniendo necesidad de intervenir ni una sola vez la fuerza pública. La ciudad sigue en absoluta tranquilidad.—**Matías Vega.**

Homenajeados en Oriente los sargentos comisionados del Estado Mayor

SANTIAGO DE CUBA, septiembre 12. DIARIO, Habana.—En los comedores del cuartel «Moncada», la tropa ofreció una comida homenaje a los sargentos Torrente Escudero y Gil Enrique, que se encuentran aquí en calidad de comisionados del Estado Mayor. Se sentaron a la mesa todas las unidades, acompañadas de distintos elementos civiles revolucionarios y estudiantes. La Banda de Música del Distrito amenizó el acto. El sargento Fuente ofreció a los homenajeados un expresivo ramo de flores en nombre de la tropa. El ramo ostentaba una inscripción que decía: «Sea esta ofrenda de flores de rebosante vida, como símbolo de la ingente labor del Ejército Revolucionario.» Ofreció el homenaje el estudiante Raúl Gutiérrez, que pronunció una cálida oración. El sargento Torrente dijo que agradecía el acto, que ensalzó a la tropa de Oriente, que respondió con gesto espontáneo a la Revolución que acababa de triunfar. Significó que ahora se necesitaba estrecha cohesión entre estudiantes, soldados, marinos y pueblo, para consolidar la República libertada de la tiranía. Después de finalizado el acto, los sargentos comisionados emprendieron viaje de regreso a esa.—**Matías Vega,** Corresponsal.

Dos sargentos en misión especial a Oriente

SANTIAGO DE CUBA, septiembre 12 DIARIO, Habana.-Anoche llegaron a esta ciudad, en misión especial representando al Jefe del Estado Mayor, los sargentos Martín Gil Henríquez y Aurelio Torrens Escuderos. Formada la tropa en el cuartel «Moncada», oyó con entusiasmo el verbo vibrante del sargento Torrens. Asimismo, se expresó por medio de la Estación de Radio CMKD, que presta grandes servicios a la Patria en estos momentos.—**Matías Vega.**

DEFUNCIONES OCURRIDAS AYER EN LA HABANA

HASTA LAS 4 P. M.

Ricardo Rodríguez Fernández; blanco; 42 años; Sitios 9; nefritos crónica.

Modesto Ramírez Socorro; blanco; 69 años; Campanario 235; cardio esclerosis.

Carmen Ascuy; negra; 89 años; Churruca 19; arterio esclerosis.

José López; mestizo; 2 meses; Milagros 124; enteritis infantil.

Francisca Malboa Pagés; blanca; 79 años; Reglita 3; arterio esclerosis.

Amparo Román Reyes; blanca; 20 años; Hospital de Paula; tuberculosis pulmonar.

Herminio Vasallo Coipel; mestizo; 8 días; Príncipe 13; debilidad congénita.

Josefina Erafoso Campos; blanca; 17 meses; Hospital Mercedes; gastro enteritis.

Petrona Alloa; blanca; 49 años; Hospital Calixto García; Metritis.

Juan González Rodríguez; blanco; 79 años; Hospital Calixto García; co; 42 años; Sitios 9; nefritis crónica, hipertrofia prostática.

Lorenzo Fernández; blanco; 73 años; Hospital C. García; gangrena.

Leoncio Ramos; mestizo; 54 años. Hospital Calixto García; asistolia.

Eustaquia Hernández Crávez; blanca; 27 años; Hospital Calixto García; nefritis tuberculosa.

Rita María Torres López; mestiza; 18 años; Cerro 440; oclusión intestinal.

José Justo Santalla; blanco, 69 años; La Benéfica; cáncer del estómago.

María Juana Suárez y Pita; blanca; 82 años; Cristina 34; senilidad.

Rogelio Hernández Ortiz; blanco; 57 años; San José 97; tumor maligno del intestino.

Samuel Hermo Arded; blanco; 19 años; Río Almendares; sumersión accidental.

Hortensia López Quintana; blanca; 7 años; Hospital Calixto García, tétanos.

Gilberto López García; blanco, 2 años; Hospital Las Animas; neumonía.

Ana María Betancourt; blanca; 53 años; 25 número 416; epitelioma pleural.

Andrés Gaona Geltern; blanco; 65 años; Suárez 128; arterio esclerosis

Natalia Cañizares Gómez; blanca; 73 años; Seis número 14; arterio esclerosis.

Carmen Marcos y Miguelena; mestiza; un año; Tenerife 34; atrepsia.

Indalecio Rodríguez Hernández; 67 años; mestizo; Pérez y Fábrica; arterio esclerosis.

Rosalina Méndez y Anjarina; negra, 16 años; Carmelina 43; gastro enteritis crónica.

PUERTO

MOVIMIENTO DE LA ESCUADRA AMERICANA

En nada cambió ayer la situación de los barcos de la escuadra americana que están en el puerto de la Habana y frente a nuestras costas.

Solamente lanchas de los barcos, con oficiales de servicio, se dirigieron hasta el primer rompeolas de la Ampliación del Malecón dirigiéndose a la Embajada.

Se ha dado orden en los tres barcos que están en bahía, de no permitir que se acerque ninguna embarcación de tráfico de pasajeros del puerto, pues se registró el caso de que una de ellas, que ocupaban varias mujeres, lanzaron a bordo del Richmond y los destróyers 127 y 247, paquetes con proclamas escritas en inglés, y que firmaban los comunistas cubanos, dirigidas a la marinería americana, pidiéndoles que no desembarcaran.

Otros pasajeros llegados por el correo de la Ward Line, fueron Isolina Cano, José M. Capmany, Herbert Cortina y señora, Fredesvinda Díaz e hija, escritor inglés Gilbert Gaskael, el periodista alemán August Hafold, Esteban Juncadella, Raquel Mayen, Antonio Montero y señora, Antonio Muñoz, Cleta Porset, Rosa Quintana, Mario Ramírez, Carlos Sánchez y familia y otros.

LA RECAUDACION

Durante el día de ayer, la Aduana de la Habana recaudó la cantidad de $51.104.77.

EL ESTRADA PALMA

El ferry Estrada Palma llegó de Key West con vagones de carga general y la correspondencia pública.

BARCOS QUE LLEGARAN MAÑANA

Mañana llegarán: el Reina del Pacífico de Liverpool, el Quirigua de Cristóbal, el Munargo de Miami.

EL FRANCONIA CON 476 TURISTAS

Al amanecer de hoy se espera que arribe el vapor Cunard Franconia que trae 476 turistas americanos.

ENROLANDO EL PERSONAL DE LOS BARCOS

Ya han sido enrolados de nuevo los tripulantes de los barcos de la Empresa Naviera de Cuba, que con motivo del Movimiento de Huelga habían sido desenrolados.

El primer vapor que ha sido despachado es el denominado La Fe, que está listo casi de carga y que cubrirá la ruta hasta Puerto Rico y Santo Domingo y después seguirán los que cubrirán las rutas de la Costa Norte y de la Costa Sur, así como el que va hasta Banes.

El señor Eusebio Coterillo, con el Capitán Inspector señor Zoilo López han estado dando todas las disposiciones para atender el intenso movimiento de carga que se está enviando por el comercio por esa importante vía de comunicación.

EL FLORIDA

De Tampa y Key West llegó ayer tarde el vapor americano Florida, que trajo carga general y pasajeros.

Por los ómnibus

OMNIBUS DE CAMAGUEY

Turno de las 8 p. m.—Mack No. 6

Los pasajeros que sacaron boletos para este turno son los siguientes: para Camagüey D. Guerra; para Holguín Fernando Pérez C.; para Jatibonico Juan Donis; para Santa Clara Luis González, Alejandro Suárez y Agustín Quiñones, y para Manzanas René Sariol y señora.

Turno de las 5 a. m.—Mack No. 12

En este cómodo coche Pullman que hace el recorrido directo de Habana a Santiago de Cuba, tomaron pasajes para esa ciudad los siguientes pasajeros: señor Rolando Pérez Lorié, Gabriel Bonet, Alejandro García y familia y señora de Gómez Pérez; para Bayamo doctor Andrés Vázquez, doctor Juan Coto, Juan B. Pons, Angel Piñas, Manuel Sánchez, Joaquín Toledo, Armando Romero y señor Henderson; para Holguín señor Cuervo y Humberto Alvarez; para Camagüey Nemesio Lavee, y para Santa Clara Alejandro Ramírez y la señora del doctor Antón.

Turno de las 7 a. m. y 12 p. m.—Mack Nos. 9 y 15

Para estas salidas tomamos nota de los siguientes pasajeros: para Santiago de Cuba Juan González y señora; a Victoria de las Tunas Rafael Roldán y señora; para Guáimaro Andrés Suárez; para Camagüey Alejandro Gutiérrez y familia; para Ciego de Avila Pedro de Armas, Rosendo Fernández, señora de Pedroso y acompañándola la señora de Rogelio Arellano e hijo; con dirección a Santa Clara Abelardo Rodríguez y familia, doctor Martínez, Isaac Maya y Rogelio Viamontes; para Manacas José Durán; para Colón Eduardo Suárez y Rolando Fuentes y para Matanzas Miguel Hernández y su señora madre y esposa.

Por la vía aérea

Solamente dos pasajeros llegaron hoy de Miami en el Clipper 81-V al mando de Dahlstrom, que amarizó a las 10.22 a.m., atracando al muelle del Arsenal. Se nombran esos dos pasajeros: Helen Reimer y John H. St. John. Este mismo avión salió a las 2.20 p.m. para Miami sin ningún pasajero.

EL AVION DE KINGSTON

El avión de Kingston, vía Cienfuegos, que llega a la Habana todos los martes y viernes, amarizó a las 2 p.m. con once pasajeros, de los cuales nueve eran en tránsito para Miami. Los que venían para la Habana son Severiano P. Díaz y José María P. Pérez.

Los pasajeros en tránsito eran: Leroy Dustin, Mildred Dustin, Thomas Dickson, Harold A. Waite, Phil F. Shanon, Blanche B. Foley, Teddy Foley, Arnold J. Stuart, Emil A. Laderle. En la Habana tomaron pasaje para Miami: Louis Joanfreau, Helen Mummicut, Armando Ozetc. Este avión, como todos los demás, transportó gran cantidad de correspondencia aérea y expreso.

PARA EL INTERIOR

Para Santiago de Cuba tomaron pasaje en el avión regular de la Cía. Nacional Cubana de Aviación, los pasajeros siguientes: Modesto O. Ortiz, Evelino M. de la Cruz y Mariano B. Puentes, para Santiago de Cuba. Luis Tejeda para Guantánamo. Además, habían numerosas reservaciones en las estaciones de la ruta.

LOS QUE LLEGARON

El avión descendente de Guantánamo llegó a la Habana a las 12.30 p.m., al mando de Shier. Trajo para la Habana 250 libras de expreso aéreo y los pasajeros Faustino Soto, a Santiago de Cuba; José García Montero también de Santiago; C. H. Ford y William Fraser, de Santa Clara. De Guantánamo para Santiago, fueron Armando R. Pulles; Manuel Curdumi; Francisco Cairol; Juan Curdumi; Guillermo del Río; Luis Castro; Francisco Pillmun.

EL EXPRESO AEREO

El servicio de expreso aéreo que desde hace algún tiempo fué inaugurado continúa en aumento gracias a la rapidez en el transporte y la eliminación de expedienteos, que facilita a los particulares hacer sus propios embarques sin demoras, no solamente para el interior, sino para los Estados Unidos y demás países del Continente americano.

De Día en Día

El peligro no está en un Gobierno Revolucionario, sino en lo que entienden muchos por «Revolucionario».

Según esa vulgar y peligrosa interpretación a que nos referimos, el doctor Grau San Martín debiera concurrir a las oficinas presidenciales con un fenomenal Colt a la cintura y tener la mesa llena de bombas de mano haciendo las veces de pisapapeles.

Posiblemente, en fin, mucho ciudadano de esos que así piensan sobre los Gobiernos Revolucionarios, se sentiría defraudado si supiera, por ejemplo, que el señor Porfirio Franca, jamás estuvo preso por cuestiones políticas, ni se fué nunca a la manigua redentora, ni siquiera tomó parte en la persecución y matanza de «porristas».

Esa ideología, repetimos, resulta peligrosa para la habitabilidad de un país, porque los que tienen esa opinión, no suelen averiguar si el Presidente y los Secretarios o los Comisionados proceden en formas más o menos medidas que las que ellos emplean y hasta se les figura que si la Autoridad lanza proclamas recomendando cordura y no anda por la calle en automóviles portando ametralladoras de mano y pidiendo gasolina es, sencillamente, para guardar las formas ante el Cuerpo Diplomático.

Claro está que a esos revolucionarios sui generis, se les puede convencer de que el Gobierno, a pesar de ser Revolucionario, no quiere los excesos y desea, sinceramente, que los voluntarios del orden y la justicia se reintegren a sus hogares, dándole un voto de confianza a él; pero, la verdad es que cuando se le coge el gusto a vivir haciendo caso omiso del Código, hasta las Ordenanzas Municipales concluyen por parecerle a uno leyes draconianas y tiránicas.

Sábese, verbigracia, que al terminarse la guerra de independencia hubo bastantes «insurrectos» que preferieron quedarse haciendo vida bohemia por intrincadas serranías donde el aislamiento produce la sensación de que efectivamente existe el libre albedrío.

Sería mejor, por tanto, que los Gobiernos de esa índole, para no dar alas (izquierdas) a los que estiman que un Gobierno Revolucionario o un Gobierno Amotinado, se intitularán, más adecuadamente a sus fines patrióticos, de esta otra manera: Evolucionarios.

Es lo mismo y no causa alarma, lo que siempre representa gran ventaja.

Desde luego estamos viviendo días en los que la supresión de una orden puede despertar grandes suspicacias y agitadas reuniones celulares, por lo cual la proposición la hacemos en términos generales a los países del mundo entero, refiriéndonos a todos ellos y no refiriéndonos a ninguno.

Desde su habitual punto de vista humorístico, el redactor de esta sección siempre pensó que resultaría expuesto colocar a una mujer en la Secretaría de Comunicaciones, porque su natural curioso podría inducirla a abrir las cartas.

Pero, indiscutiblemente, todavía resulta más sorprendente la especulación que se ha dado para no recomendarle a una mujer ninguna de las Secretarías.

«Son puestos políticos que reciben el choque de muchas pasiones, se les dijo en Palacio a los repórteres.

Y no es que extrañe que en las altas esferas se reconozca el carácter político de esos puestos, porque como dice muy bien Raúl Masón, el ciudadano sólo deja de ser político alguna vez que otra, por ejemplo, cuando se está lavando la cara.

Lo extraño es que no se le reconozca a la mujer preparación para recibir el choque de muchas pasiones, cuando, por lo general, no hace otra cosa desde que cumple los quince años.

Y conste que no se dice esto llevando la cuestión al campo del equívoco, con intenciones de entrar en chanzas, sino, precisamente, para hacer resaltar que en lo que se refiere a la más grande de las pasiones humanas, la mujer tiene una preparación superior a la del hombre, para no dejarse manejar como un muñeco.

Muy superior, sin duda, si juzgamos por la frecuencia con que una Secretaría, aun puesta en manos de un hombre caduco, se convierte en una especie de cabaret donde las mujeres que ocupan los puestos políticos suelen ser mucho más bonitas que capacitadas.

Y la prueba de ello son las innumerables fotografías picarescas que han encontrado en los archivos particulares de los funcionarios en fuga, no obstante su indiscutible condición de políticos profesionales y que, por tanto, debían estar preparados para recibir el choque de muchas pasiones.

TARTARIN DE TARASCON.

ELIMINACIONES POST - BALANCE

Todos los artículos de verano y gran parte de los de uso permanente entran en estas eliminaciones.

Pregunte en cualquier departamento por los artículos que usted necesita. Los encontrará marcados a precios extraordinariamente económicos. A usted le conviene comprarlos baratos y a nosotros nos conviene eliminarlos a cualquier precio de nuestro stock porque queremos abrir paso a las creaciones de la nueva moda de otoño e invierno. EL ENCANTO no almacena nunca los artículos de una estación para otra.

Aproveche esta oportunidad para hacer positivas economías.

El Encanto

Telf. A-7221

ANUNCIESE Y SUSCRIBASE AL «DIARIO DE LA MARINA»

M.E.C.D. 2016

SUPLEMENTO DIARIO EN ROTOGRABADO, DE ACTUALIDAD MUNDIAL

DIARIO DE LA MARINA

HABANA, MIERCOLES, 13 DE SEPTIEMBRE DE 1933

PARA ASUNTOS RELACIONADOS CON EL DEPARTAMENTO GRAFICO llamar al Teléfono M-3775

HEMEROTECA MUNICIPAL

UNA RUDA labor fué la llevada a cabo ayer por la mañana en el Palacio de la Presidencia por los fotógrafos y cinematografistas extranjeros y cubanos que tomaron varios centenares de metros de celuloide para el cine hablado, del Presidente de la República, Dr. Grau San Martín, y de los miembros de su gabinete. Esta vista fué tomada en la gran terraza de la casa del Ejecutivo (Foto Buendía)

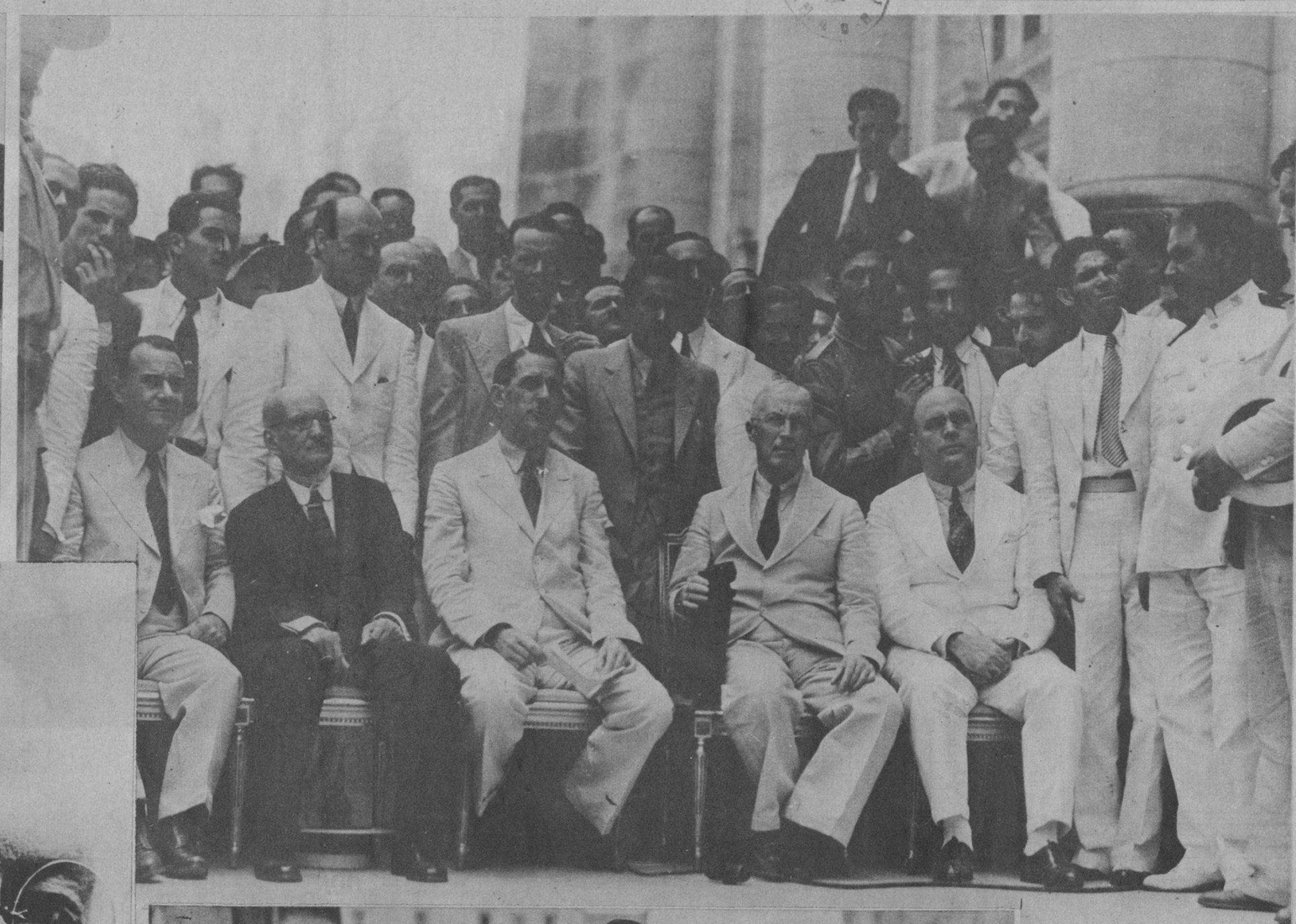

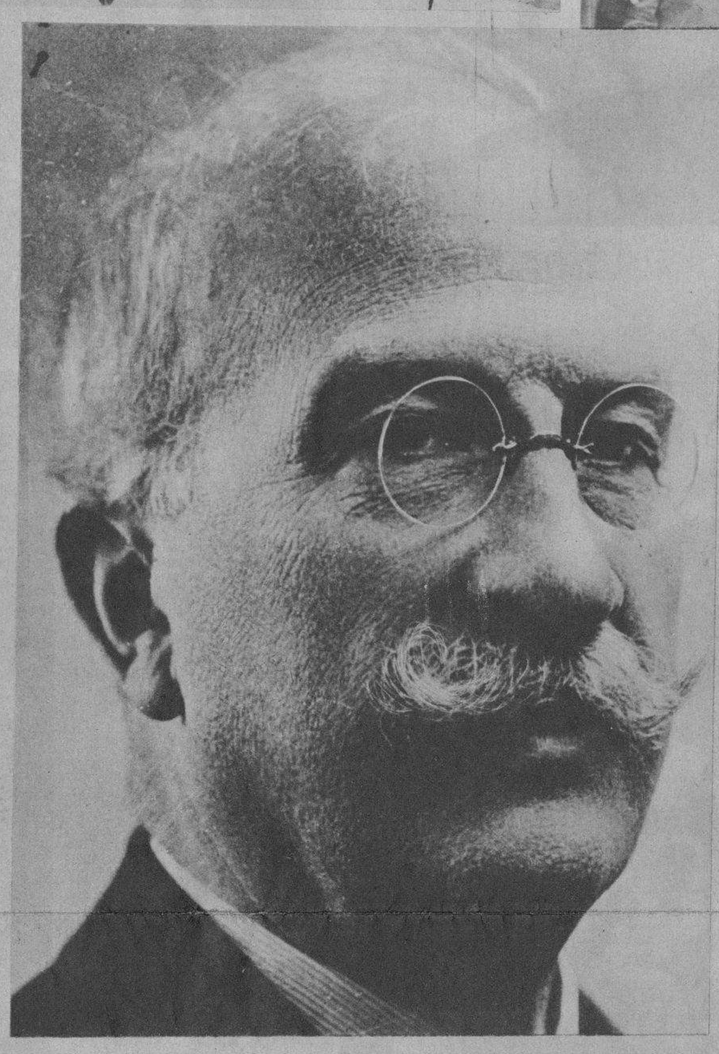

DESPUES de varios días de espera, el Primer Ministro de España, don Alejandro Lerroux, consiguió formar gabinete. Con esto la crisis del Gobierno español parece haber quedado definitivamente resuelta. El señor Lerroux ha manifestado a la prensa nacional y extranjera que todos los grupos de la minoría republicana habían prometido apoyar a su gobierno. El Gobierno está integrado actualmente con nombres tan co-
ga, Ordax y otros
Ordax y otros

LA O. C. R. R. en, cooperación con el Ejército, interesados en abaratar los artículos de primera necesidad, sacrificaron ayer una res con el objeto de hacer un estudio y ver si es posible vender la carne a un precio moderado y fácil de adquirir por el pueblo necesitado. El objetivo que persiguen los citados miembros del Ejército y de la O. C. R. R. es que en Cuba no se pase hambre mientras haya que comer. La carnicería donde se expendió la res sacrificada, como verá el lector, estuvo muy concurrida y la carne desapareció a los pocos momentos de ponerse a la venta (Froto Bravo)

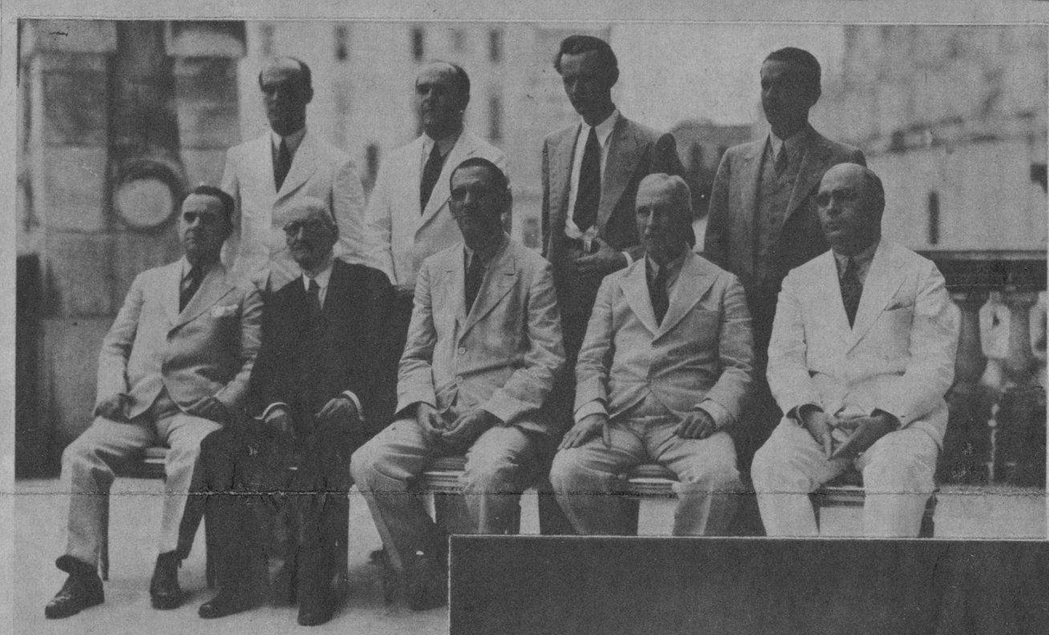

EL GABINETE nombrado por el señor Presidente de la República, Dr. Ramón Grau San Martín, se encuentra reunido en la terraza de Palacio, la que da frente a la Avenida de las Palmas, en grupo especial para los fotógrafos y cinematografistas extranjeros. En el grupo, además de los señores Secretarios del despacho, aparecen los partidarios más decididos del actual Gobierno. En esta foto, el Dr. Carlos J. Finlay, hijo del ilustre médico cubano descubridor de las causas de la fiebre amarilla, aparece con un aparato de "vitaphone" en la mano después de haber pronunciado algunas palabras para el cine (Foto Buendía)

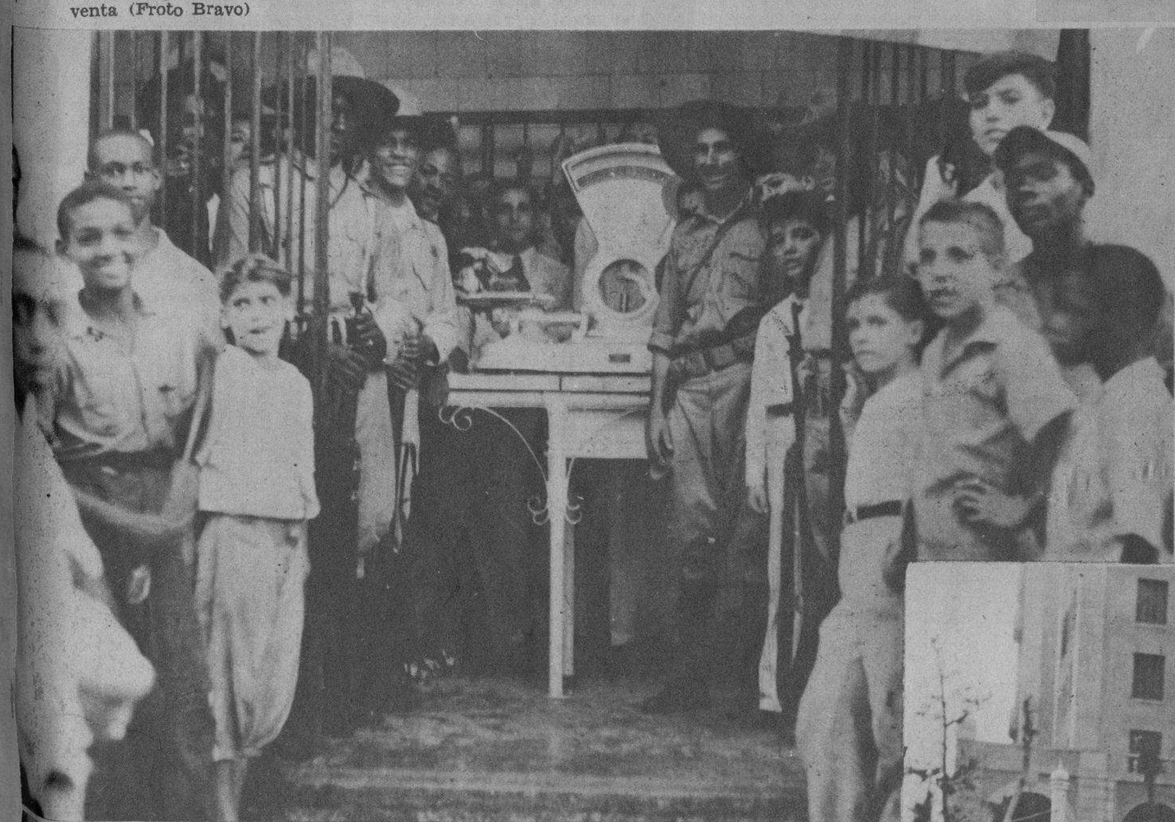

EL PRESIDENTE de la República, Dr. Ramón Grau San Martín, ha nombrado ya el gabinete que lo ayudará en la ardua labor de gobernar la República. Por primera vez se reunieron los señores Secretarios del despacho en torno al jefe del Estado, hecho que ocurrió en la terraza del Palacio de la Presidencia. En esta foto pueden verse, sentados y de izquierda a derecha, al coronel Aguado, don Manuel Despeigne, el Presidente, Dr. Ramón Grau San Martín, Dr. Carlos J. Finlay y el Dr. Gustavo Moreno Lastres. De pie, en el mismo orden, el Dr. Manuel Costales Latatut, Dr. J. del Río Balmaseda, señor Antonio Guiteras y Dr. Ramiro Capablanca (Foto Buendía)

EL SR. CARLOS Henríquez, campeón en Cuba de lucha greco-romana, reside en la ciudad de Nueva York desde hace varios años, donde obtuvo señalados triunfos en el rudo deporte que practica y otros aun más placenteros en el campo del periodismo, lo que demuestra que el deporte, lejos de debilitar, ayuda a la inteligencia. El señor Henríquez ha llegado a la Habana especialmente contratado para enviar al "Daily Mirror", un periódico cuya tirada sobrepasa el millón de ejemplares, los acontecimientos de la actualidad cubana. El joven periodista, que se ha especializado en el reportaje rápido y vibrante, aparece en esta foto acompañado, del señor Francisco Castro, connotado miembro del "marianismo" y del señor Ricardo Villares, Jefe de Redacción del DIARIO DE LA MARINA, quien recibió al compañero Henríquez en nombre de esta empresa editora (Foto Buendía)

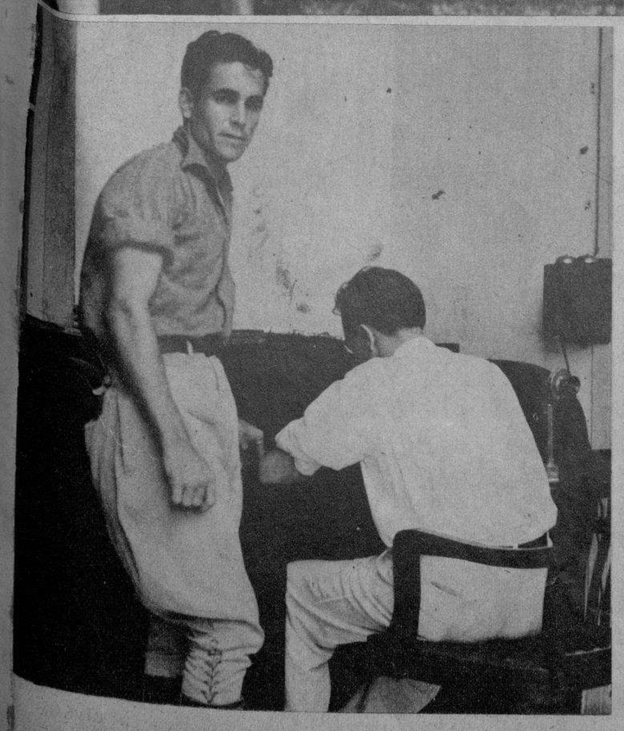

(FOTOS B. V. B.)

ESTE JOVEN expedicionario que aparece en esta foto dictándole a uno de nuestros redactores unas notas, se nombra Alfonso Casas y fué quien, a pesar de la vigilancia puesta en el "Morro Castle", penetró a bordo y escondiéndose en las bodegas esperó la hora de actuar. Casas había tenido la confidencia de que en el citado buque se hallaba, dispuesto a abandonar la Isla, el teniente Lugo, de triste recordación durante la Dictadura. Lugo no estaba a bordo como se creyó y la captura quedó frustrada. El joven Casas pertenece al A. B. C. Revolucionario y apoya decididamente al Gobierno constituído (Foto Bravo)

EL HOTEL Nacional, que se levanta enorme y moderno sobre la loma donde años atrás se hallaba la Batería de Santa Clara, ha vuelto a ser, debido a las circunstancias actuales, fuerte donde se han refugiado varios centenares de oficiales del Ejército Nacional. Todo el Hotel, transformado casi en cuartel, está rodeado por fuerzas activas del Ejército y no existe un solo automóvil que traspase la entrada del mismo que no sea debidamente registrado, ante el temor de que en los muchos rincones de los vehículos puedan llevar armas y parque a los sitiados. Esta escena ofrece al lector una cabal visión de lo que decimos (Foto Buendía)

F.C.D. 2016

AGRADABLE— pero "ELLOS" lo dudaban (¡antes!)

Un Cambio Adecuado dió a su belleza aspecto más natural

¡Cuanto desagradaba a los hombres verla con los labios pintorreados! Ella, al saberlo, ensayó Tangee.

¡Sorprendente! Los labios, sin aparecer "pintados", adquieren encantador y natural aspecto de lozanía. Tangee varía de color al aplicarse, cambiando al matiz que más armoniza con su rostro.

Además, protege y suaviza. Es permanente y económico. Dura muchísimo.

Ensaye este Colorete "Natural"

El Colorete Tangee no se nota sobre la tez, pero realza maravillosamente su hermosura.

8-5

TANGEE "EL LAPIZ DE MAS FAMA"

Nuevo Estilo de Crayón a 40 cts.
Agente: RICARDO G. MARIÑO
Apartado 1096. Habana

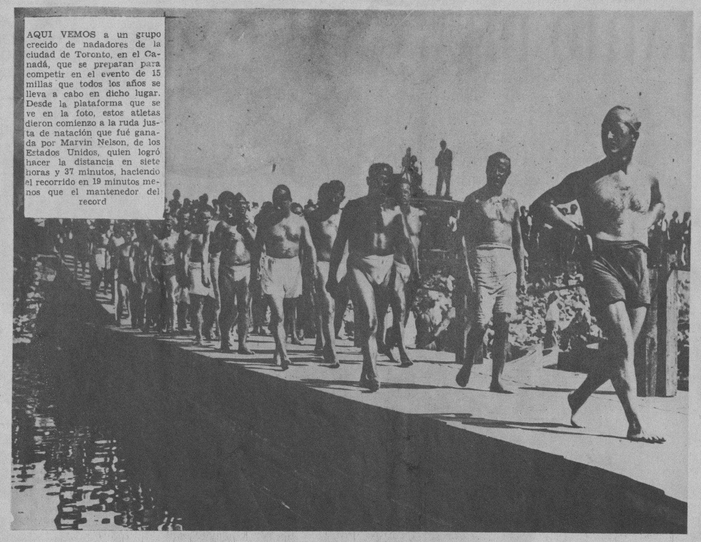

AQUI VEMOS a un grupo crecido de nadadores de la ciudad de Toronto, en el Canadá, que se preparan para competir en el evento de 15 millas que todos los años se lleva a cabo en dicho lugar. Desde la plataforma que se ve en la foto, estos atletas dieron comienzo a la ruda justa de natación que fué ganada por Marvin Nelson, de los Estados Unidos, quien logró hacer la distancia en siete horas y 37 minutos, haciendo el recorrido en 19 minutos menos que el mantenedor del record

RECIENTEMENTE se llevó a cabo en Berlín la primera gran revista de las fuerzas de choque de Hitler. Estas fuerzas acudieron a hacer sus maniobras en el stadium de la capital. Cerca de 10.000 soldados de este ejército tomaron parte en la gran parada. En la foto mostramos las fuerzas de choque al pasar por la famosa Unter den Linden. También se muestra el ex-Palacio Imperial y la catedral de Berlín

(Foto Wide World)

RECIENTEMENTE, en la ciudad de Eisleben, en Alemania, dieron comienzo los festejos por el aniversario—el 450—del nacimiento de Martín Lutero, el famoso reformador de la iglesia alemana. Martín Lutero, el monje que llevó el caos a la iglesia, excomulgado y repudiado por la Iglesia Católica Romana, nació en dicha ciudad en el año de 1483. En la foto se muestra la procesión a través de las calles de la pintoresca Eisleben, durante la celebración del natalicio

(Foto Wide World)

(Foto Wide World)

EN ESTA FOTO se puede ver al "Sacramento", guardacostas de la Armada de los Estados Nnidos, que se encuentra en la ciudad china de Foochow donde los comunistas han creado una situación de peligrosidad suficiente para que el Departamento de Estado americano decidiera enviar este barco para rescatar, en caso necesario, a las familias americanas que viven ne la citada ciudad del Extremo Oriente

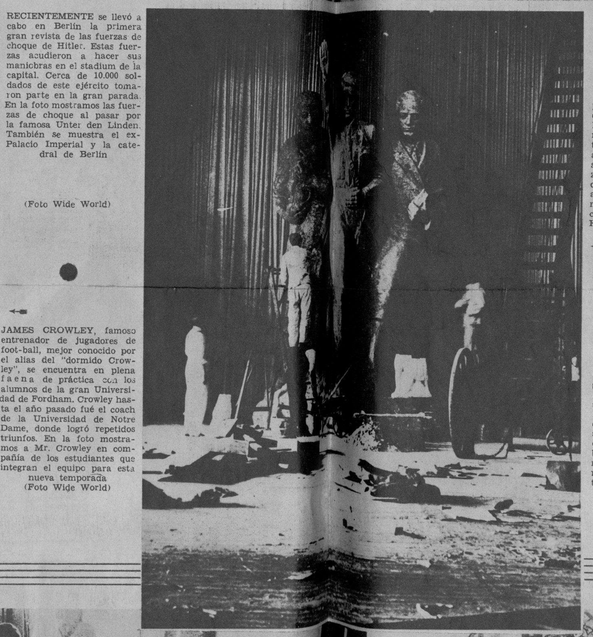

JAMES CROWLEY, famoso entrenador de jugadores de foot-ball, mejor conocido por el alias del "dormido Crowley", se encuentra en plena faena de práctica con los alumnos de la gran Universidad de Fordham. Crowley hasta el año pasado fué el coach de la Universidad de Notre Dame, donde logró repetidos triunfos. En la foto mostramos a Mr. Crowley en compañía de los estudiantes que integran el equipo para esta nueva temporada

(Foto Wide World)

ESTA MONUMENTAL estatua será la divisa del régimen Nacional Socialista Alemán que se develará en Berlín el día de la inauguración del festival del Radio que tendrá lugar en dicha ciudad en breve. La estatua la componen tres grandes figuras, que representan, la de la izquierda, el trabajo mecánico, mientras la que se halla al extremo derecho simboliza el trabajo intelectual. Ambos personajes abstractos van unidos a un soldado que también simboliza a las fuerzas de choque de Alemania. Los escultores, autores de esta obra monumental, son Fuchs, que se encuentra sobre la escalera, y Hans Schelhorn, a la izquierda, con pantalones blancos

(Foto Wide World)

ESTA ESCENA realista no es más que una perfecta maniobra llevada a efecto por el cuerpo de aviación del Japón, que se entrena en todo sentido en cuanto a prácticas guerreras se refiere. En la foto puede verse a los boy-scouts, ayudando a los regulares del Ejército Japonés en la tarea de llevar imaginarios heridos al Hospital a donde se les ofrecerá las primeras y también imaginarias curas. Las maniobras japonesas han llamado la atención de las potencias por su perfección y efectividad

(Foto Wide World)

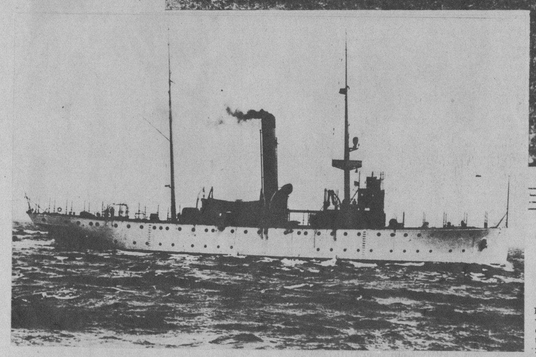

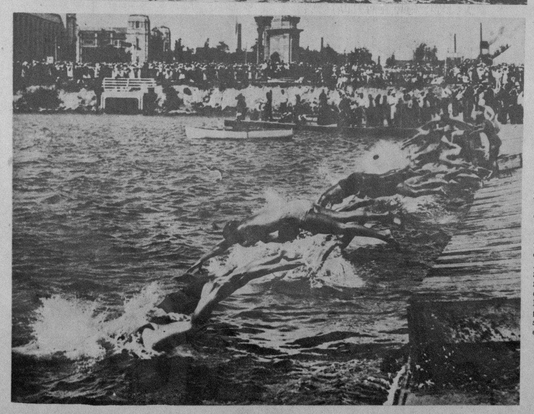

EN ESTA FOTO, llena de movimiento y acción, mostramos el comienzo de una competencia de natación nada menos que de diez millas. Durante esta justa, que se llevó a cabo en Toronto, Canadá, la señora Ruth Tower-Corsan, titánica nadadora de Toronto, logró capturar el premio de esta agotadora competencia de natación. La señora Tower-Corsan siempre marcó el paso y nunca se vió amenazada en su triunfo

(Foto Wide World)

EN ALEMANIA, que es el país donde se dá gran importancia a la estadística, se conoce la cantidad de germanos que viven en todos los ámbitos del mundo. Aquí se ve un mapa que posee el Instituto Extranjero, de Stuttgart, donde se muestra gráficamente el número de alemanes que viven en las distintas regiones de la tierra. El Instituto fué organizado con el fin de tener siempre un estrecho contacto entre los alemanes que viven fuera y la madre tierra

(Foto Wide World)

LA SEÑORA del coronel Lindbergh firma el libro reservado para las personas distinguidas, en el Ayuntamiento de Copenhague, donde se les ofreció, a ella y al famoso as de la aviación, el coronel, una gran recepción. Los esposos Lindbergh llegaron a la referida ciudad de Copenhague después de haber realizado un gran vuelo a través del Atlántico del Norte estudiando una nueva ruta trasoceánica

(Foto Wide World)

ESTE PANAUX es uno de los cuatro, ejecutados por Frank Brangwyn, que será colocado en el salón central del edificio de la R. C. A. en el palacio de Rockefeller. En este grupo pictórico, el artista muestra al hombre en los comienzos de su vida social, cuando dió comienzo las verdaderas e íntimas relaciones de familia y hogar. La crítica hace grandes elogios de esta gran obra del famaso Brangwyn. El pintor dá los últimos toques a su obra

(Foto Wide World)

embriagadores.....! RESULTAN POR SU EXQUISITO PERFUME LOS POLVOS

Katuska! Un Sello Supremo de elegancia infinita!

Creación de Lujo de Perfumerías "Katuska"

Distribuidores: AMADO PAZ Y Co.

M.E.C.D. 2016

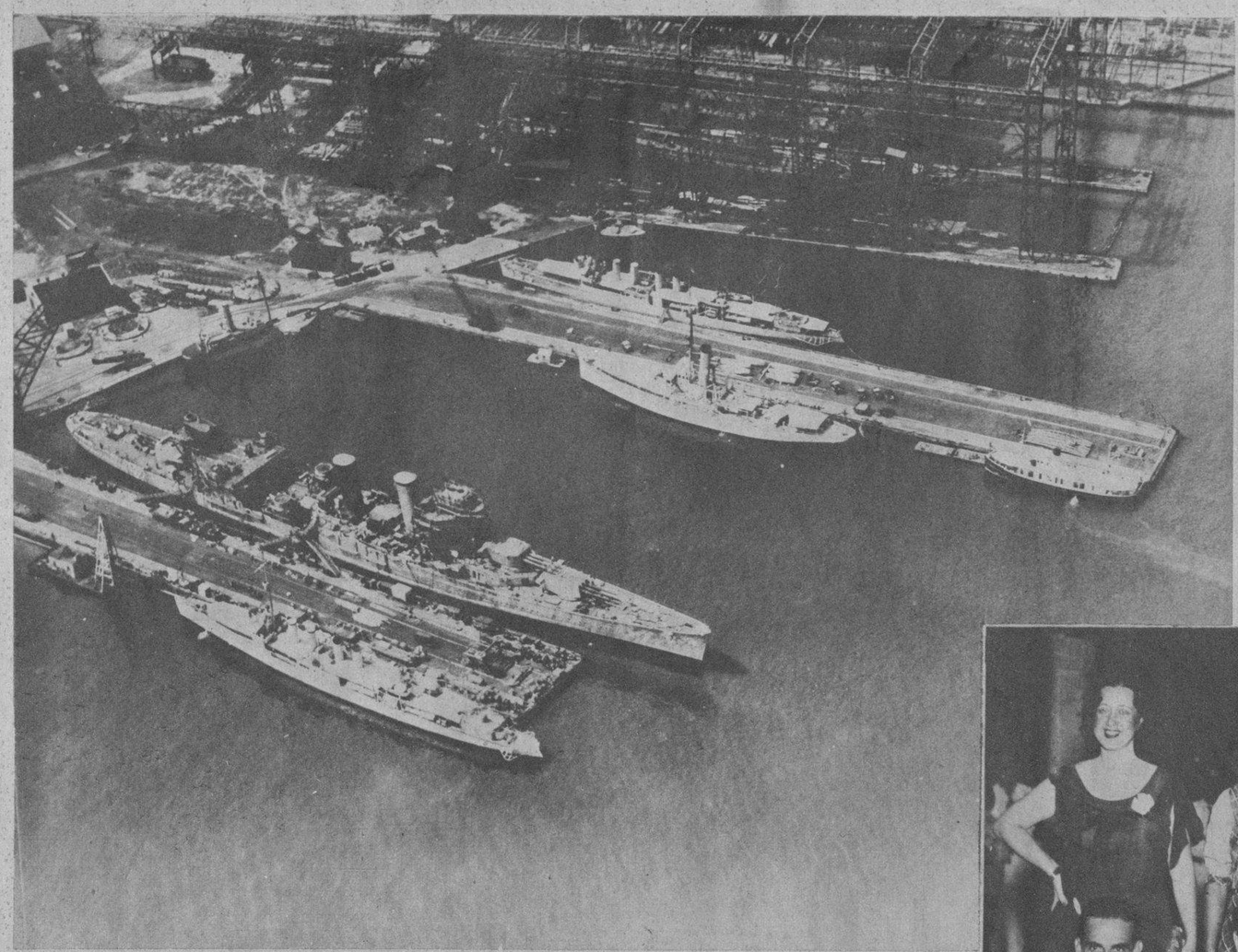

DESDE la Estación Naval de Brooklyn, los Estados Unidos dieron la orden de expedir barcos de guerra hacia las costas de Cuba. Dicha estación naval ha venido a ser en estos momentos el centro de grandes actividades debido a la orden que diera Mister Roosevelt, el Presidente de la Unión, de que salieran para las aguas cubanas treinta buques de guerra. Esta vista aérea de la Estación Naval muestra el destroyer "Ellis", haciendo los preparativos para partir hacia las Antillas (Foto Wide World)

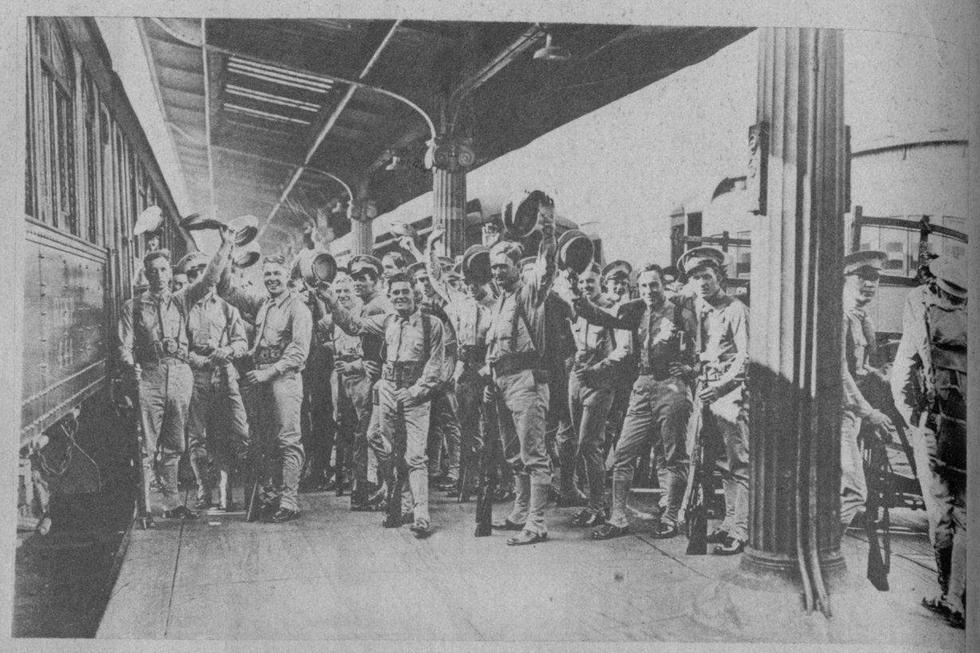

ESTA FOTO de la Wide World nos muestra a la infantería de Marina de los Estados Unidos momentos antes de tomar el tren en la Estación del Ferrocarril de Washington para dirigirse a sus unidades de guera. Los marinos están listos, aunque no han sido llamados por el Presidente Roosevelt para venir a Cuba. Todo indica que éstos se quedarán en las bases navales donde se encuentran destacados. En la foto se puede ver a la infantería de Marina de la Estación Naval de Washington cuando fueron a tomar el tren que los condujo a Quantico, en el Estado de Virginia, donde tomaron los cruceros que se encuentran cerca de las costas de Cuba (Foto Wide World)

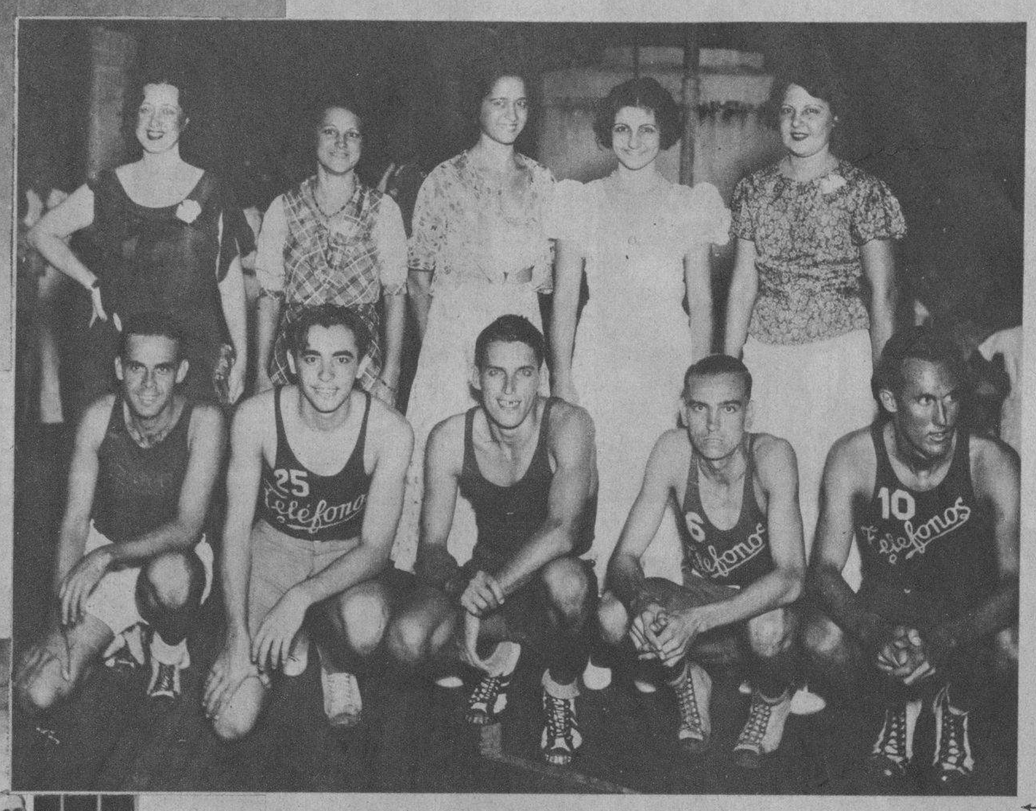

FUE ANIMADA y brillante la inauguración, en el "floor" de la Cuban Telephone Co., de la temporada de basket-ball. Bellas señoritas y jovenes, amantes del deporte, acudieron a dar realce con su presencia a la simpática fiesta. El team Azul, aquí retratado, consiguió un éxito en su primera actuación, puede que debido a las madrinas que los acompañan, que son, indudablemente, jóvenes, bonitas y entusiastas (Foto Vigos)

ESTOS MARINOS, los "camisas azules", prestan servicios en la estación naval de Filadelfia, recibieron órdenes de partir hacia la estación naval de Brooklyn, donde se encontraban varios buques de guerra de la Marina de los Estados Unidos que salieron para las aguas de Cuba (Foto Wide World)

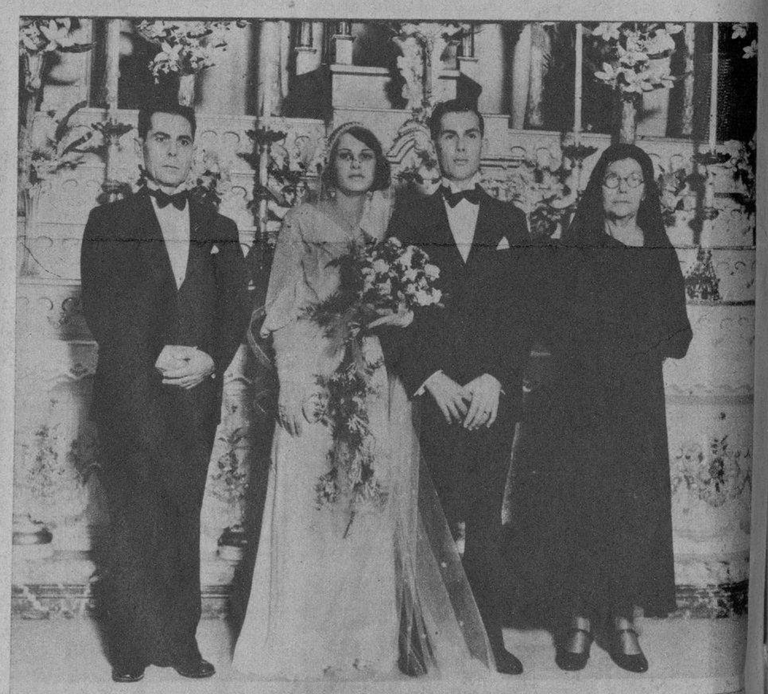

RECIENTEMENTE se celebró en la Iglesia de Nuestra Señora del Carmen la boda de la gentil señorita Rene Callejas Yero con el joven Clemente Berestein Cómdom. El acto revistió la natural solemnidad y la presencia de un número considerable de amigos de los desposados (Foto Bravo)

CONJUNTO balonpédico Deportivo Tacón, que está jugando en el Campeonato Amateur cuyos eventos se llevan a cabo en el Campo Armada, del Deportivo Hispano América. Se trata de un team modesto, pero en cuanto a disciplina y a entusiasmo de sus hinchas, no hay quien le gane. En la foto aparece un grupo de los socios y de sus decididos partidarios (Foto D. N.)

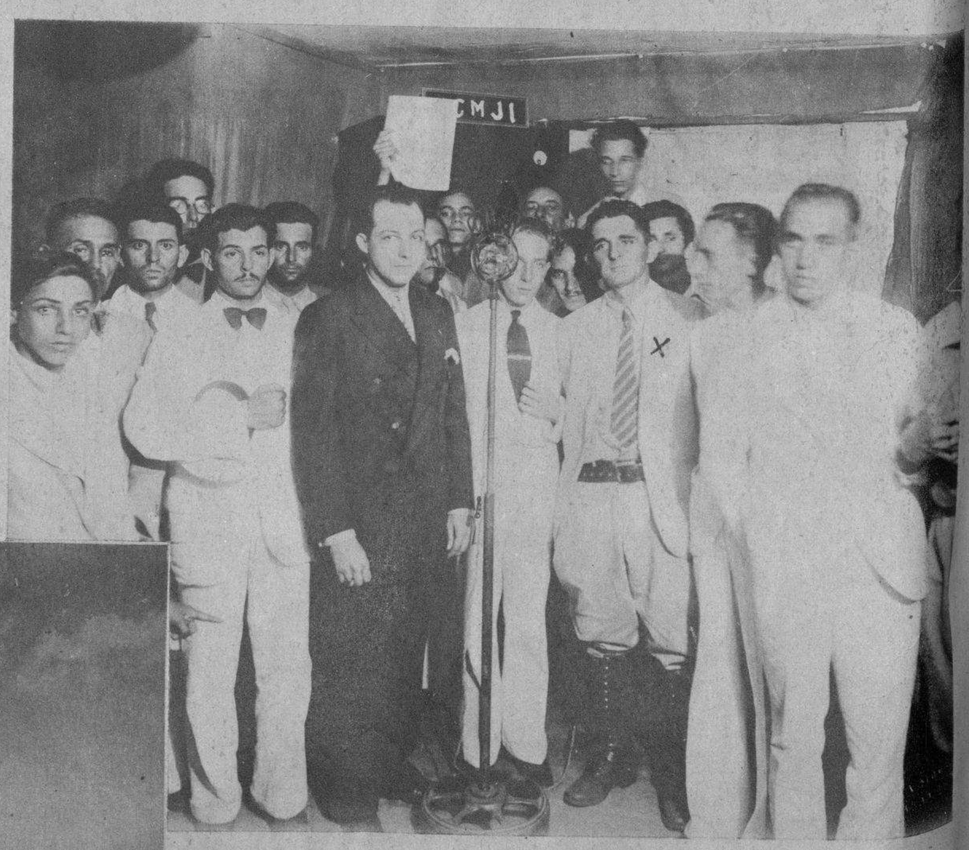

EL ALCALDE de Facto señor Francisco Rivera Alfonso en los estudios de la emisora C. M. J. I. en compañía del jefe revolucionario de la Trocha, señor Carlos González Tadeo (X), desde donde habló al pueblo de Ciego de Avila para explicarle que deponía su actitud para cooperar con el nuevo Gobierno Revolucionario de acuerdo con el programa del Directorio Estudiantil (Foto La Moderna)

EL HOTEL NACIONAL se encuentra en estado de sitio. Por sus cuatro costados mantiene el Ejército su actitud vigilante. Hasta en la farola de la Calle 23 y Marina se han colocado soldados y se ha empleado una ametralladora. Por la noche los miembros del Ejército — clases y soldados — extienden sus camas de campaña y descansan (Foto Bravo)

Impreso en los talleres del DIARIO DE LA MARINA, Habana, Cuba.

M.E.C.D. 2016

9ª SECCION

TELEFONOS:
Dirección A-4151
Jefe de Redacción . A-3205
Sección de Sports. M-7911

DIARIO DE LA MARINA

TELEFONOS:
Quejas M-7911
A. Clasificados . . A-3333
Agencia Marianao FO-7380

CA SECCION

AÑO CI . ACOGIDO A LA FRANQUICIA POSTAL . HABANA, MIERCOLES, 13 DE SEPTIEMBRE DE 1933. EL PERIODICO MAS ANTIGUO DE CUBA . PAGINA NUEVE

LA ACTUALIDAD

EL NUEVO GOBIERNO ESPAÑOL

Por LEON ICHASO

Con la caída del Gabinete de Azaña y con la formación del que preside Lerroux mediante una coalición republicana, ha salido por fin la República española de aquel estado de crisis, inestable, violento y aislado de la opinión pública, que durante más de seis meses la ha venido desequilibrando y perturbando. Vencido ya el Gobierno saliente tras tan larga agonía, no hemos de resumir aquí los gravísimos daños que en los mismos fundamentos de su carácter, de su personalidad y de sus más altos intereses ha ocasionado a España. Consolémonos ahora con su derrota final y con la esperanza de que tras ella nos acerquemos, a lo menos, a aquella orientación política antimarxista, antidemagógica auténticamente española que con tan persistente clamoreo demandaban la democracia, la justicia, la libertad y la voluntad del pueblo. Eso es lo que ha predicado Lerroux aun a trueque de arrostrar las iras y los anatemas de los terribles Sumos Pontífices del socialismo a lo Largo Caballero. Eso es lo que, si se ha de atener a sus prédicas reiteradas, está obligado a cumplir desde el Poder.

Fuera, por lo tanto, la división y el odio de clases, las proscripciones de ciudadanos y los privilegios de un sector determinado. Es ahora una coalición republicana la que gobierna. Y es ahora, por lo tanto, cuando el Gobierno tiene el supremo e ineludible deber de restituir a su fuerza objetiva y positiva el tan repetido estatuto, según el cual España se constituyó en una República democrática de toda clase, en régimen de Libertad y de Justicia. Es ahora cuando Lerroux, si sus promesas no son vanas, está obligado a cortar y extirpar aquel sectarismo estrechamente fanático y sañudamente persecutorio, que se empeñó en ahogar los más hondos, los más seculares, los más gloriosos sentimientos e ideales del pueblo español.

Labor de reconstrucción que inicie la compensación de lo que destruyó y demolió el gobierno anterior, es lo que, si no quiere que el cambio resulte inútil, ha de realizar Lerroux. Labor grande, porque es mucho lo que en lo político, en lo económico, en lo social y en todos los demás aspectos de la vida española ha deshecho el Gobierno anterior, entregado de pies y manos a los socialistas. Labor difícil porque es muy honda y muy intrincada la perturbación con que éstos han sacudido a España, y porque tratarán, seguramente, de suscitar obstáculos y conflictos a los nuevos gobernantes en el Parlamento, si no se disuelve cuanto antes, y fuera del Parlamento.

Aun para el mismo vencimiento de estos obstáculos, para que no vaya al fracaso y para que se asiente en el Poder con la estabilidad que exige el paso a la celebración de las elecciones parlamentarias, le conviene muy mucho a Lerroux proceder a aquel cambio político que, según lo ha afirmado tantas veces desde la oposición, era imprescindible para la salvación de la República. Las derechas españolas, esas derechas que en toda clase de elecciones celebradas después de la Constitución de la República han demostrado una pujanza todavía mayor que la del partido de Lerroux, están ahora a la expectativa de la actitud y de la conducta que ha de seguir desde el Gobierno. Si los hechos de don Alejandro corresponden ahora a sus propósitos y predicaciones; si al fin pueden esas derechas moverse desembarazadamente dentro de la ley; si les es dable ejercitar sus derechos reprimidos y conculcados con tanta libertad, a lo menos, como las izquierdas, no obstruirán ni entorpecerán la labor del nuevo gobierno. Aun más; puestos los ojos en el bienestar de España y en los intereses nacionales, le ayudarán en cuanto les permitan los principios de su ideología y de sus doctrinas y en cuanto los nuevos rumbos, saliéndose de aquel «estilo» que tan enfáticamente proclamara el Sr. Azaña, se ajusten al consenso o la voluntad del pueblo español tan clara y reiteradamente manifestada.

Esta es la misión primordial e incondicional del Gabinete entrante: poner a los que rigen a España al diapasón con los legítimos anhelos de la mayoría de sus ciudadanos y prepararlo para que definitivamente pueda confirmar en los próximos comicios aquella voluntad que, sin ningún género de duda, manifestó en las referidas elecciones. Cualquier aplazamiento deliberado, cualquier empeño—análogo a los del Gobierno anterior—en asirse indefinida y sistemáticamente al Poder, cualquier indicio de continuación de la misma política que la de los gobernantes caídos, significaría, lo mismo que en aquéllos, una usurpación o un escamoteo de aquella soberanía del pueblo sin la cual toda República es sólo una palabra vacía o sin cuerpo y sin alma.

Es de tendencias conservadoras el nuevo gabinete formado por el Sr. Lerroux

NO SE CRUZARON DISCURSOS ENTRE LERROUX Y M. AZAÑA

Prieto dirigió unas palabras insultantes a los periodistas y amenazó con que se retiraría

Un diputado socialista y el repórter de «El Debate» se fueron a las manos en los pasillos del Congreso. Maura anuncia su regreso a la Cámara para emprender la oposición contra Lerroux

MADRID, septiembre 12 (AP). — Alejandro Lerroux tomó posesión oficialmente de la jefatura del gobierno, como premier del gabinete, a las 5.25 de la tarde, al frente de coalición republicana que ha separado a los socialistas del gabinete desde la constitución de la República.

Más tarde informó a los periodistas que no se había efectuado ningún cambio de discursos oficiales con el premier-saliente, Manuel Azaña. Tan pronto tomó posesión, sentóse en la mesa ministerial a despachar los decretos autorizando la actuación de sus ministros.

Los informes oficiales indican que existe completa tranquilidad en toda España con poco interés por el cambio de gobierno. Han ocurrido algunos desordenes de poca importancia en lugares muy distanciados.

COMPOSICION DEL GABINETE

El gobierno de Lerroux incluye a los conservadores, los radicales republicanos, los independientes y los radicales socialistas, algunos de los cuales apoyaron su política. Están en el gobierno el leader conservador independiente republicano Iranzo, Sánchez Albornoz, representante del gobierno de Azaña y el lider de las minorías Santalo, representante de los catalanes.

Lerroux cuenta con 95 votos radicales republicanos, 50 radicales socialistas, cuarenta catalanes, 20 de la Acción Republicana, 15 de los gallegos, nueve republicanos independientes y varios otros misceláneos que totalizan la mayoría del quorum.

DOS INCIDENTES EN EL CONGRESO

En los corredores del Congreso, ocurrió una acalorada discusión, yéndose a las manos el diputado socialista José Negrín y el reporter de «El Debate». Fueron separados inmediatamente.

Prieto dirigió varias palabras insultantes a los periodistas, y apeló a Besteiro amenazando con retirarse del Congreso si sus derechos no erán respetados.

Maura anunció que regresaría al Congreso si se abre, con sus correligionarios que se retiraron después de la última crisis, y que seguirá una política de obstrucción contra Lerroux, diciendo que no había formado un gobierno derechista como lo demandaba el país.

EL NUEVO GABINETE

El siguiente es el gabinete según lo aprobó el presidente Alcala Zamora.

Guerra, Franchy Roca .
Estado, Sánchez Albornoz.
Interior, Barrios.
Instrucción Pública, Barnés.
Hacienda, Lara.
Obras Públicas, Guerra del Río.
Agricultura, Feced.
Comercio e Industria, Gómez Paratcht.
Marina, Iranzo.
Justicia, Botella Asensi.
Trabajo, Ricardo Samper.
Comunicaciones, Santalo.

«Estamos muy por encima de las supersticiones»—dijo Lerroux—cuando se le recordó que el gabinete tenía 13 miembros.

Algunos detalles interesantes sobre la personalidad de los ministros que figuran en el gabinete de A. Lerroux

MADRID, septiembre 12. AP. Ofrecemos a continuación un brevísimo resumen de la historia política de los nuevos ministros que forman el gabinete de Lerroux:

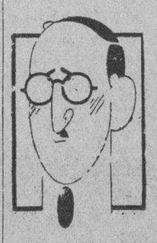

Sánchez Albornoz

Sánchez Albornoz: Personalidad conocidísima como Rector de la Universidad de Madrid. Hijo de un senador de la monarquía. Siempre fué conservador, haciéndose republicano al proclamarse la República. Es natural de Avila.

Rocha: Ex embajador en Portugal. Posee una gran fortuna propia. Intimo amigo de Lerroux. Nació en Murcia, cuenta 55 años de edad y es soltero.

Lara: Diputado por Canarias. Amigo de Lerroux. Cuenta 48 años. Renunció a la vicepresidencia del Congreso cuando Lerroux abandonó el gabinete. Es abogado.

Martínez Barrios

Martínez Barrios: Destacadísimo lider radical-republicano. Abogado y dueño de una firma impresora de Sevilla. Luchó enérgicamente durante la dictadura contra Primo de Rivera. Fué ministro de Comunicaciones en el primer gabinete republicano, renunciando con Lerroux. Excelente parlamentario, masón de alta graduación. Cuenta 54 años.

Guerra del Río

Domingo Barnes: Hermano del ex ministro Francisco Barnes. Viudo; 42 años. Hijo de un sacerdote que se separó de la carrera eclesiástica. Se consagró toda su vida a la enseñanza, siendo colaborador eficaz del famoso pedagogo señor Cossío y subsecretario de Instrucción Pública, donde se distinguió en la reforma de planes de instrucción.

Barnés

Santaló: Tiene 45 años y es profesor de Geografía en la Escuela Normal de Gerona y Alcalde de aquella ciudad. Republicano de siempre y miembro de la izquierda catalana. Considerado como uno de los más distinguidos izquierdistas en ese partido.

Samper: Radical-Republicano. Abogado valenciano que cuenta 50 años de edad, con gran prestigio en su profesión. Editor de los libros de don Vicente Blasco Ibáñez. Rico, popular y respetado como político y abogado.

Feced: Tiene 35 años; Radical-socialista de Teruel. Presidente de la comisión que redactó el plan de reformas agrarias. Buen orador y fuerza considerable en las filas de su partido.

Botella Asensi: Disidente de los radicales-socialistas. Buen parlamentario y colaborador de Lerroux. Es alicantino y tiene aproximadamente 35 años.

Guerra del Río: Cuenta 43 años. Abogado. Nacido en Canarias. Vivió mucho tiempo en Barcelona, donde es conocidísimo. Lider de los radicales republicanos, audaz políticamente y centro de varios ataques de los enemigos del partido.

El nuevo Director General de Seguridad, comandante Segismundo Valdivia, cuenta 40 años y fué anteriormente jefe de la sección de información. Ya se ha encargado de vigilar el mantenimiento del orden.

Gómez Paratcha, médico corunés de 42 años. Entró recientemente en las luchas políticas y se dedicó principalmente a defender las aspiraciones de Galicia. Actualmente es el principal lider del partido gallego en el Congreso.

El programa político para el nuevo gobierno no se dará a la publicidad hasta mañana

Apoyarán a Lerroux 95 radicales republicanos, 50 radicales socialistas, 40 catalanistas, 20 miembros de Acción Republicana, 50 gallegos, 9 republicanos independientes y varios aislados

MADRID, septiembre 12 (AP).— Una crisis ministerial de cerca de cuatro días de duración ha quedado solucionada hoy al aprobar oficialmente el Presidente Alcalá Zamora el gabinete de coalición republicana elegido por el nuevo premier, Alejandro Lerroux.

Este gabinete incluyendo al premier, consta de trece miembros lo que desafía abiertamente la vieja superstición española.

Lerroux, que recibió el encargo de formar nuevo gobierno después de la renuncia de Manuel Azaña y sus ministros como consecuencia del resultado desfavorable de dos elecciones, se ha rodeado de los radicales-republicanos, de tendencia conservadora, y los radicales-socialistas que son independientes.

En los círculos políticos dáse por seguro que el nuevo premier declara un receso parlamentario hasta el 1 de octubre para permitir que se apague la excitación política. Todos convienen en que si en esa oportunidad Lerroux pone a prueba su fuerza parlamentaria, obtendrá un voto de confianza.

Las siguientes facciones, según se espera, apoyarán al nuevo gobierno: aproximadamente 95 radicales republicanos, cincuenta radicales socialistas, cuarenta catalanistas, veinte miembros de «Acción Republicana», cincuenta gallegos, nueve republicanos independientes y varios votos aislados que ya están comprometidos.

Lerroux anuncia que «El Presidente ha expresado su satisfacción porque el gobierno este constituído, y elogiado a sus miembros». El programa político del gobierno probablemente será anunciado el jueves.

COMENTARIOS DE LA PRENSA ESPAÑOLA

MADRID, septiembre 12 (AP).— Los siguientes comentarios editoriales sobre el nuevo gobierno aparecen hoy en los principales periódicos madrileños:

La Nación: «El hecho de haber excluído a los socialistas merece congratulaciones, pero Lerroux se encontrará prisionero en manos de las mismas facciones de antes».

La Voz: «El gobierno de Lerroux no puede ser otra cosa que juguete a capricho de los Ministros, que guiados por los caciques de partidos pueden provocar cuantas crisis quieran».

La Luz: «Los partidos que han llegado ahora a un acuerdo deben esperar a ver si pueden ponerse de acuerdo con la opinión pública».

Informaciones: «Si Lerroux puede, pese a la organización de su gabinete, resolver satisfactoriamente las exigencias del momento, renacerá la tranquilidad y la confianza en la justicia, pero si fracasa su régimen, constituirá un triste paso hacia la ruina y la anarquía».

Siglo Futuro: «Aparentemente las cosas quedan como estaban, desde el momento en que Lerroux no insiste en la disolución de las Cortes.

La Tierra: «La composición del gabinete asegura la continuación de concesiones de monopolios como el telefónico. Las masas de la extrema izquierda rápidamente provocarán la rebelión».

UN LESIONADO

Avelino Puig García, vecino de Esperanza 78, sufrió lesiones de carácter grave, al caer cuando transitaba por frente a su domicilio.

POSTALES ESPAÑOLAS

La primera marcha

Por C. CABAL

Es posible saber a punto fijo cuántos son los labradores que están en este momento congregados en la Asamblea de Oviedo?... Veinte mil? Sin duda más. Treinta mil? Sin duda más.

Rebosan de hombres las calles. En manifestación, hace una hora, formaban una masa compactísima que llenaba varias calles a la vez. Es necesario decir que en la historia de Oviedo no hay recuerdo de solemnidad mayor. Hay recuerdo de dos acaso iguales. La compañía del Norte que ya en cuanto apareció sobre la escena de Asturias se reveló tal cual era, quiso variar en el Puerto las condiciones convenidas del Ferrocarril, y ganar con cremallera las líneas principales de sus cumbres. La población de toda la provincia juntóse en la capital resuelta la actitud y duro el gesto, y vió el gobierno el peligro, y hubo de realizar la compañía el plan a que se obligara. Después, en tiempos mejores, quiso el señor Canalejas acometer proyectos peligrosos para los sentimientos del país. También entonces Asturias levantó su protesta duramente, y también se cubrieron estas calles de multitudes de trabajadores,—muchos más de veinte mil, acaso muchos más de treinta mil,—que también obligaron al gobierno a cortar en el aire su ademán, y a dejar sus proyectos en suspenso.

Esta manifestación es así mismo la expresión enérgica de determinaciones radicales a que responde la provincia toda. Bastó una sola palabra para poner a la provincia en pie:

—Labriegos, a defenderse...!

Y aquí está el campo, en Oviedo, dispuesto a defenderse a todo trance. Miles vinieron andando, miles en ferrocarril y miles en automóviles... Los datos que se juzgan más seguros, los hacen pasar de treinta y cinco mil. Son treinta y cinco mil hombres que además, de su propia decisión, aportan a la asamblea la decisión y el mensaje de todos los que quedan en los pueblos. Todos opinan lo mismo: ya se han cansado de servir de yunque: si se les obligara a replicar, ya están todos preparados a convertirse en martillos que suprima del medio los estorbos...

Las asombrosas promesas con que se consiguió del labrador la adhesión solicitada, no fueron ya malogros, sino engaños. Aquellas contribuciones que iban a ser suprimidas, se multiplicaron prodigiosamente, al par que disminuyeron—prodigiosamente también—todas las posibilidades de atenderlas. Unas ahora, y otras antes, o se han debilitado o han perecido todas las grandes fuentes de riqueza hacían suponer de Asturias que sería el Eldorado de mañana. Tiene derecho a ser un Eldorado: bajo otras direcciones lo será... En tanto, mengua su pesca, cierran sus minas, perecen sus fábricas, se extinguen sus bosques, se aminora su agricultura, y en vez de fomentar a toda prisa su ganadería con la continuación, tan esperada siempre, de caminos a los puertos, con la aportación, tan requerida siempre, de abonos para prados artificiales, con el abaratamiento, tan solicitado siempre, de piensos nutritivos, lo que hoy acuerda el núcleo socialista de mano con el gobierno, es darle el golpe final, inundando la nación de carnes congeladas, y sacrificando definitivamente las cientos de millones que la ganadería significa con el pretexto de poder vender cuatro millones de aceite...!

Treinta y cinco mil hombres en Oviedo... Alguien les asegura en este instante:

—Si el convenio se firmara, preparaos a marchar sobre Madrid...!

Y se llenan de entusiasmo.

La muerte trágica del torero "Vadillo" y heridas de suma gravedad del 'Niño de la Palma'

El ex ministro Albornoz dice que ha terminado el período de transición y comienza el de consolidación y agrega que llegará el momento en que todos hagan justicia a Azaña

MADRID, septiembre 12.—AP.— Los cirujanos trabajan sin descanso esta noche esforzándose por salvar la vida del «Niño de la Palma», uno de los más famosos matadores de toros, seriamente herido de una cornada ayer en Lerma, mientras que los aficionados lamentan la muerte ocurrida ayer en Alcalá de Henares, del conocido banderillero Paulino Jiménez, «Vadillo».

Jiménez fué alcanzado por un toro el domingo, y su muerte es la primera de esta temporada taurina en España.

TOROS EN SALAMANCA

SALAMANCA, septiembre 12.—AP. Los toros lidiados, de la ganadería de Cobaleda, salieron bravos. Barrera estuvo magnífico toreando, buenas faenas de muleta y bien matando, siendo ovacionado. Domínguez toreó valientemente, faenas de muleta adornadas y certero matando. Ovaciones. Rafael Vega bien de capa y muleta, regular matando. Aplaudido.

ALBORNOZ ELOGIA A AZAÑA

MADRID, septiembre 12.—AP.— Refiriéndose a la situación actual de España, el señor Albornoz ha declarado esta noche: «Ya terminó el período de transición, y comienza la consolidación.

Luego elogió la obra del ex premier Azaña, calificándola de importancia extraordinaria no sólo para la naciente República sino también para el porvenir de España, y repitió: «Llegará el momento en que se hará justicia a Azaña, por tirios y troyanos».

Una carta del señor Cayetano Betancourt al Sr. Sergio Carbó

Habana, Septiembre 8 de 1933.
Sr. Sergio Carbó.
Palacio Presidencia.
Ciudad.

Mi distinguido amigo:

Un nuevo y fuerte abrazo y una cálida felicitación por sus vibrantes, justas y serenas declaciones a DIARIO DE LA MARINA de ayer, siete. Por primera vez en Cuba republicana sus elementos representativos inician una etapa gubernamental inhibiéndose del consejo e intervención norteña. Bagaje de Estadista encarna esa sabia actitud que habilita al Gobierno de la fuerza moral necesaria para defender en largos, terribles parlamentos la independencia económica de Cuba que se asemeja a un mito, pero puede ser realidad esplendorosa. La presa disfrutada treinta y cuatro años costará rescatarla al agotamiento mental y espiritual de muchos cerebros privilegiados.

Lo conceptúo dominado por las mil y una dificultades surgidas del estado caótico que prevalecía en el país, pero me atrevo a sugerirle la imperiosa necesidad de que el Gobierno Provisional dicte decretos que comprendan tópicos que usted domina muchísimo mejor que yo:

(A).—Estableciendo jornal mínimo de «un peso cincuenta centavos» para el obrero del Estado, haciendo para ello la oportuna rectificación en el presupuesto nacional. Fijando en «un peso veinte centavos» el jornal mínimo, con ocho horas de trabajo, del obrero en los campos de caña, trabaje éste a destajo o no; el de «un peso veinte centavos» en los demás cultivos como tabaco, café, girasol, etc. etc., y creación inmediata de Tribunales de Conciliación y Arbitraje en las capitales de las provincias, los que regulen las relaciones entre el Capital y el Trabajo en las Industrias y Comercio citadinos, comprometiéndose ambos factores a aceptar los fallos de dichos Tribunales y no producir huelgas ni lanzamientos hasta que la Asamblea Constituyente dicte el Código del Trabajo.

(B).—Haciendo cumplir las Leyes Inmigratorias y por lo tanto ordenando la inmediata repatriación en los buques de la Marina de Guerra Nacional, los gastos con cargo a las Compañías Azucareras, —de los miles de haitianos y jamaiquinos que entraron en Cuba al amparo de ilegales permisos presidenciales, y prohibición de toda inmigración caucásica que no sea la domiciliada y la de aquellos elementos que vengan a laborar en los campos.

(C).—Censo de desocupados, con clasificación de actividades, hecho por los Ayuntamientos en un plazo no mayor de noventa días. Sería costoso e impracticable hacerlo mediante la Oficina del Censo que aún adeuda haberes a cientos de modestos empleados.

(D).—Suprimiendo «radicalmente» los Sub-Puertos.

(E).—Ampliando o prorrogando los contratos de Colonato de Caña, cuyo vencimiento sea inminente, a las Zafras 1933-34, 1934-35, 1935-36 y entrega por el Central al Colono de seis o siete de arrobas de azúcar por cien de caña, según Zona, siendo este decreto de las primeras leyes que estructurase la Asamblea Constituyente ratificando el Decreto, ley de carácter transitorio.

(F).—Plan de Obras Públicas que abarque la reparación urgente de todas las carreteras del Estado y la Provincia, ejecutando los trabajos simultáneamente en las seis Provincias y desde el primer momento en tres o cuatro sectores de cada una de ellas. Bacheo de las calles de la Habana y apertura de otras calles muy necesarias al tráfico.

(G).—Nombramiento de una comisión de técnicos que en un lapso de tiempo no mayor de noventa días reorganice la Secretaría de Agricultura a fin de que responda a las elevadas finalidades para que fué creada, rectificando el presupuesto nacional en concordancia con las iniciativas que al efecto se tomen y pidiendo a la Asamblea Constituyente las Leyes que complementen esa reorganización.

(H).—Levantando un empréstito de $20.000,000 (veinte millones de pesos) con la garantía del Acueducto de la Habana o el arrendamiento de la Renta de Lotería Nacional a fin de pagar sus haberes a los empleados públicos e iniciar el plan de Obras Públicas antes citado, el que daría trabajo a miles de hombres, reclamando mientras tanto de los Bancos radicados en Cuba el anticipo necesario para la segunda de estas finalidades.

El «Banco del Comercio» adelantó en momentos críticos al Gobierno del doctor Zayas más de cinco millones de pesos, millones que fueron pagados.

(I).—Nombrando una comisión que asesorada del Embajador de Cuba en Washington e integrada por los ex Presidentes Menocal y Zayas y tres miembros representativos del Comercio, Industria y Agricultura nacionales, todos cubanos, pidan al gobierno de Washington la restitución de los cuarenta y dos millones de pesos producto del tanto por ciento en depósito de las ventas de azúcar cubano vendido durante la guerra mundial por el dictador de alimentos Mr. Hoover, millones que bajo todos los aspectos son de la exclusiva propiedad del gobierno cubano y debieron ser entregados hace doce años.

He procurado en lo posible sintetizar la exposición de mi pensamiento, rehuyendo el comentario y las acotaciones sobre asuntos manoseados y extremadamente conocidos.

Suyo afmo. amigo,
Cayetano BETHENCOURT.

ASOCIACION RADICAL ANTIINTERVENCIONISTA

La A. R. A. exhorta al pueblo de Cuba a que continúe demostrando cordura y sensatez, para evitar por todos los medios dar pretexto a una intervención americana, a nuestro juicio siempre injustificada.

La A. R. A. se dirige ahora, no solamente al pueblo, sino a sus clases dirigentes, a esos jefes de los sectores revolucionarios y políticos y muy especialmente al Ejército y a la Marina, comprendiendo por igual oficiales y alistados.

¿Será posible que por la diversidad de criterios para salvar a Cuba, se pierda la República?

Hora es de pensar en Cuba y nada más que en Cuba.

A. R. A.

Don Ricardo Samper

CHARLES A. LINDBERGH QUE ESTA EN ESTOCOLMO INSPECCIONA EL AVION

ESTOCOLMO, Septiembre 12. (A. P.)—El aviador Charles A. Lindbergh dedicó gran parte del día de hoy a inspeccionar su aeroplano, en que acompañado de su esposa cruzó recientemente el Atlántico del Norte en viaje de estudios.

Créese que los esposos Lindbergh emprenderán mañana el viaje pero ignórase hacia donde.

Lindbergh asistió esta noche a una comida ofrecida por el general Eric Virgin, jefe de las fuerzas aéreas de Suecia.

Los socialistas se declaran en plena libertad de desarrollar su programa revolucionario en pro de sus ideales

Los funcionarios del Ministerio de Obras Públicas y otras personas proyectaban una manifestación de protesta contra Indalecio Prieto al efectuar la entrega al nuevo ministro

MADRID, septiembre 12. (AP)—El comité ejecutivo de la minoría socialista ha publicado unas declaraciones, inmediatamente después de la toma de posesión del gabinete que dirige Alejandro Lerroux, diciendo que la exclusión de los socialistas del gobierno automáticamente pone fin al pacto con los otros partidos, y quedan ellos en libertad de desarrollar su programa revolucionario dentro y fuera del Congreso. Por lo tanto, de ahora en adelante esa minoría actuará independientemente en defensa de los ideales socialistas.

El radical-socialista Moreno Galvache ha sido nombrado subsecretario de Agricultura; el radical-republicano Pedro Armas, subsecretario de la Presidencia; el radical-republicano Sigfrido Blasco, hijo de don Vicente Blasco Ibáñez, subsecretario del Trabajo; Sergio Andion, del grupo de servicio a la República, subsecretario de Comercio e Industria; el radical-republicano Víctor Rizo, subsecretario de Marina.

Con carácter provisional, Alejandro Lerroux ha tomado posesión de la cartera de Estado.

CONTRA INDALECIO PRIETO

Guerra del Río tomó posesión de la cartera de Obras Públicas, originándose un ligero incidente al anunciarse que los funcionarios del Ministerio y otras personas proyectaban una manifestación de protesta contra Indalecio Prieto al efectuarse la entrega anunciada para el mediodía, pero Prieto no se presentó en el Ministerio hasta las tres de la tarde, efectuándose normalmente el cambio de ministro.

NO VIVA SUFRIENDO

Utilice los progresos de la Ciencia. Redímase de su enfermedad de **estómago**, hígado, **vesícula biliar**, úlcera gástrica o duodenal, **colitis**, intestinos. Pruebe con el moderno y prodigioso patente en polvo **«Bismágen»** y **bendecirá** la hora en que decidió tomarlo.

EL JUEVES JUZGARAN A LA ENFERMERA QUE ASESINO AL MAGNATE NAVIERO GRACE

SANTA CRUZ, California, septiembre 12 (AP)—El juez Milton J. Coghlan ha fijado hoy el jueves próximo para la vista preliminar del proceso contra Miss Frida W. A. Weltz, enfermera de 43 años de edad, acusada de haber matado a Francis Josepr Morgan Grace, magnate naviero, en el jardín de su residencia, el sábado por la noche.

Miss Weltz se niega a revelar el motivo del crimen.

LA SITUACION DEL CHACO NO HA EXPERIMENTADO AUN VARIACION IMPORTANTE

SANTIAGO DE CHILE, septiembre 12. (AP)—La situación del Chaco no ha experimentado ninguna alteración importante. Argentina, Brasil, Chile y Perú siguen esperando la contestación boliviana a la nota de Brasil pidiendo aclaración de algunas frases de la primera nota boliviana, para conocer exactamente el alcance de las condiciones estipuladas.

Denuncian los testigos al juez especial las maquinaciones del Alcalde contra los propietarios

Otro testigo reconoció a Ainciart como el mismo que disparaba contra el pueblo el fatídico lunes 7 de agosto. Dos causas por malversación del Fondo de O. P.

Mucho trabajo tuvo ayer el Juzgado Especial que sirve el doctor Guillermo de Montagú, en el proceso instruído contra Gerardo Machado, Orestes Ferrara, Octavio Zubizarreta, Octavio Averhoff y José Izquierdo; el sumario se va enriqueciendo día por día, pues se aportan a él datos de suma importancia que llevarán al total esclarecimiento de los hechos y a la responsabilidad de cada uno de los encausados durante el régimen de la dictadura desaparecido ya.

Varios testigos depusieron ante el juez que, como se sabe, está secundado por el secretario señor Ignacio Tamayo y el oficial señor Jesús Pérez Bustamante. El primero en declara fué Rafael del Valle Medina, empleado de la Asociación de Propietarios de Omnibus, quien corroboró el informe del subinspector Padrón, de la Policía Judicial, sobre los negocios de José Izquierdo ex alcalde jefe del Distrito Central de la Habana, con las concesiones de permisos para líneas.

Le siguió Enrique Valdés Iglesias, quien afirmó que el fatídico 7 de agosto pasado, iba por el Paseo de Martí y vió la máquina blindada del brigadier Ainciart, reconociendo a éste que iba en su interior. Como tenía noticias de la agresión al pueblo, se echó hacia atrás al paso del vehículo, disparándole Ainciart en persona, no alcanzándolo milagrosamente, pero sí rozándole el pecho.

Otro testigo fué Eduardo Amello Rodríguez, administrador de los ómnibus Santos Suárez-Muelle de Luz. Dijo que como delegado de los Omnibus de la Habana ha intervenido y se ha enterado de que, aparte de entregarse por cada vehículo de 600 a 900 pesos mensuales, que percibían Izquierdo y Celedonio García, se cobraba, además, $1.60 diario por cada carro, por derecho de línea; el cinco por ciento a empleados y obreros y el dos por ciento a los propietarios para el Fondo de Jubilaciones, más veinte centavos por cada ómnibus. Agregó que Izquierdo, García y los concesionarios de línea Esteban Etchegoyen y Aurelio Martínez Arizala eran los que se encargaban de manipular esas operaciones y que lo referido era el sistema general empleado, excepto cuando el alcalde establecía líneas propias, que entonces percibía, también, la parte del concesionario, entre los cuales figuró Demetrio Cerviño, el sobrino de aquél Manuel Angel Espinosa y un cuñado suyo conocido por «Chéncho».

Declaró, igualmente, Octavio Muñoz Márquez, que era dueño de un ómnibus de la línea La Floresta Ruta 12; dijo que pagaba $1.50 diario por derecho de línea, veinte centavos que se decía era para el uno y medio por ciento; el dos por ciento para jubilación, al que también contribuían los obreros con el cinco por ciento y diez centavos para arreglo de calles y rotulación de casas, teniendo noticias de que alguna que otra vez se arreglaron baches en las calles de la Habana. Los pagos, terminó diciendo, los hacía a los concesionarios, Martínez Arizala y Esteban Etchegoyen.

NUMEROSAS PRUEBAS APORTADAS

Fueron las siguientes pruebas aportadas al sumario: informe del Banco de Comercio en relación a las cuentas de los acusados. José Izquierdo, que era el único que la tenía allí: por $51,243, habiendo retirado la casi totalidad y dejando sólo $5; la citada cuenta es de a partir del año 1927, durante el que, en diversas partidas ingresó la antes citada suma; el registrador de la propiedad de Bejucal remitió informe sobre las fincas «Nenita» y «María Elvira», en Rancho Boyeros, propiedad de Gerardo Machado, y sobre una manzana de terreno propiedad de Izquierdo, en el mismo lugar; el de Occidente de la Habana, con relación a distintos bienes de Averhoff adquiridos con anterioridad a su ingreso en el Gabinete; una casa de Zubizarreta, la de Jesús del Monte 548, que la hubo por herencia; una casa de dos plantas, en Madrid 7, de Ainciart, y otra en Herrera 10, del mismo Ainciart, adquiridas en 1924.

Las causas 1038 y 1146 de este año, del Juzgado de Instrucción de la Sección Segunda, que se instruían por los hechos del 7 de agosto, fueron acumuladas a la que nos ocupa, así como las diligencias del Juzgado de la Primera, radicadas a virtud de denuncia del ingeniero E. Montoulieu, de Obras Públicas, por malversación de $26.235.945.57 sobre distribuciones y transferencias de créditos hechas por Hacienda con cargo al Fondo Especial de Obras Públicas.

DISPOSICIONES DEL JUZGADO

El doctor Montagú dispuso que se cite a distintos testigos, miembros del A B C y del Directorio Estudiantil, para que concurran a declarar y ha pedido informes al Banco Trust Company of Cuba, para que remita informes sobre fondos ,depósitos o alquileres de cajas de seguridad por los acusados.

Además, ha solicitado de varios notarios de la Habana le envíen testimonio de las escrituras de bienes de Machado y del alcalde municipal, que le remita relación de líneas de ómnibus a partir de 1930, con especificación de la forma en que se hacían esas concesiones y los conceptos por que tenían que tributar y cantidades.

Finalmente, informes, por el mismo alcalde, del pago por rotulación de calles, fondos de jubilaciones y retiros y otros particulares relativos a las líneas de ómnibus.

El ministro de Esrado, en Buenos Aires

El Sr. Sánchez Albornoz, que está dando conferencias, ha suspendido la visita a Chile

BUENOS AIRES, septiembre 12. (AP.)—El nuevo ministro de Estado de España, Claudio Sánchez Albornoz, que se encuentra en Buenos Aires dando una serie de conferencias, suspendió hoy su proyectado viaje a Chile al recibir la noticia de su nombramiento.

Durante su estancia en la Argentina Sánchez Albornoz ha desarrollado una intensísima labor intelectual, y hoy anunció que cancelaba todos sus compromisos y que se propone embarcar hacia España el día 19 del corriente. Negóse a hacer declaraciones a los periodistas, limitándose a indicar que aprovechará los días que le quedan de permanencia en Buenos Aires para ayudar a solucionar el problema de la suspensión de cambios entre España y Argentina si le encomiendan esa misión. Sánchez Albornoz conferenció largamente por teléfono trasatlántico con Azaña.

LOS ESTUDIANTES DE LA ESCUELA DE COMERCIO APOYAN A ESTE GOBIERNO

La Comisión de Gobierno del Directorio Estudiantil de la Escuela de Comercio, cita por este medio a todos los señores profesores de la Escuela Elemental de Comercio de la Habana para que concurran a las oficinas de este Directorio, establecidas en el local de la Escuela, todos los días hábiles de 9 a 11 a. m. para tratar asuntos relacionados con la misma.

DECLARACIONES DEL DIRECTORIO ESTUDIANTIL DE LA ESCUELA DE COMERCIO DE LA HABANA

Fiel y legítima expresión de la voluntad popular, representativo indubitable del sentir patriótico de todos los sectores revolucionarios, el presente Gobierno Porvisional, con la aclamación presidencial del doctor Grau San Martín, es hoy para todos garantía firme y absoluta de una nueva Cuba verdaderamente libre, dueña única de sus propios actos, dirigida y administrada por mandatarios dignos, capaces y honrados.

El Directorio Estudiantil de la Escuela de Comercio, organismo revolucionario de primera fila, representación auténtica de los estudiantes que componen el alumnado de nuestra Escuela, manifiesta su satisfacción inmensa por la definitiva reconquista de los derechos del estudiantado y del pueblo de Cuba, y reitera su más firme y decidido apoyo material y moral a la consolidación del actual régimen.

Directorio Estudiantil de la Escuela de Comercio.

EL PROFESOR EINSTEIN ESTA ESTUDIANDO OTRA TEORIA DE MATEMATICAS

CROMER, Inglaterra, septiembre 12. (AP.)—El doctor Albert Einstein está trabajando varias horas al día para completar una teoría matemática, en su asilo cerca de este pueblo, donde está resguardado contra sus «amigos» y «enemigos.»

F.C.D. 2016

Matanceras

MARIA RADELAT

La Viuda del Maestro.

Estuvo de días ayer y recibió el homenaje de toda la sociedad de Cuba, en toda forma de mensajes y de misivas ,la distinguidísima dama, que fué compañera y fué hada de aquel gran cronista que se llamó Enrique Fontanills.

La señora Radelat que hoy, como ayer su esposo, milita en la prensa cubana, con los prestigios de una bien cortada pluma, y una aureola que ha sabido hacerse, en muy corto tiempo por cierto, en esa amenísima sección del DIARIO DE LA MARINA, que titula «Habaneras», es también con la señora María Dolores Machín Viuda de Upmann, Directora de la gran revista «Grafos», el esfuerzo más grande, la obra más hermosa, y la empresa más arriesgada en ese sector de la prensa, que se ha llevado a cabo en este último lustro.

Su temple, sus arrestos, sus entusiasmos y su tesón y su fe, tienen en esa gran publicación la mejor prueba de lo que puede la mujer cubana, cuando el talento y la energía, como en este caso, la adornan y la respaldan.

Reciba María Radelat, aunque tardío en estas sinceras líneas, mi saludo cumplido, afectuoso y leal.

ENTRE NOSOTROS

Simpáticos visitantes.

Estuvo ayer en Matanzas por breves horas, la simpática señorita Rossy Solomon, a la que acompañaban su hermano Paul y Rubén Otero, el cronista de la revista del Havana Yacht Club.

Con las simpatías de que disfrutan entre nuestra juventud, fueron recibidos esos viajeros do quiera que se presentaron, regresando ayer mismo a la Habana, de donde procedían.

Quede aquí consignado mi saludo para Rossy, Paul y Rubén a los que tuve el gusto de recibir en su corta estancia en ésta.

DE ALTA

Chacho Horta.

Después de varios días en cama, víctima de molesta dolencia, está ya fuera del lecho, aunque recluído en su hogar, mi querido amigo y vecino en ese cuartier de Bellamar.

Puedo asimismo decir que es también ya de franco restablecimiento el estado del doctor Luis Cuni, uno de los enfermos de que di cuenta en días pasados.

UN TRASLADO

Del Consulado Americano.

Dejó los altos de la casa de Junco en Milanés, en su primera cuadra, para instalar sus oficinas en un apartamento del gran edificio que en la calle de Independencia se construyera para el Banco Español, finca que es de la propiedad del National City Bank.

El señor Johnson, actual Cónsul de Norteamérica en Matanzas, así lo hace saber a cuantos pueda interesar la nueva.

DE REGRESO

Sor Amparo Andrade.

Está de nuevo en Matanzas, después de una ausencia de varios meses en España, la notable y virtuosísima Superiora del Gran Colegio La Milagrosa, plantel educacional matancero por cuyas aulas han pasado las damas más distinguidas de esta sociedad.

Un cariñoso recibimiento le tributaron a Sor Amparo, sus compañeras las Hermanas de la Caridad y las alumnas del Colegio que ella dirige.

Sorprendió a la buena Sor Amparo estando en España, la caída del antiguo régimen y jubilosa y pronta decidió en seguida regresar a Matanzas, donde está ya satisfechísima de encontrarse entre los suyos.

ALEGRIAS DE UN HOGAR

Toribio del Villar y Enma Blanco, se ven reproducidos en la persona de una linda chiquilla que felizmente llegó a su venturoso hogar.

Con los amantes padres besa alborozada a su nueva nietecita la respetable dama Juana Molina Viuda de Blanco, abuela de la gentil matancerita.

Mi enhorabuena a ese matrimonio.

CON RUMBO AL NORTE

Los hijos del doctor Rojas.

Después de pasar sus vacaciones en esta ciudad ,han regresado a los Estados Unidos, los hijos del distinguido matrimonio Joaquín de Rojas y Teresa Penichet.

Embarcaron el sábado y a acompañarlos hasta la Habana para dejarlos en el vapor fueron el Presidente de la Cámara de Comercio y su distinguida esposa.

Tengan una feliz travesía esos simpáticos viajeros.

ESCRUTINIO

De un certamen.

Se celebró el domingo el primero de la justa que ha organizado El Republicano, para designar el Alcalde Infantil de la ciudad de Matanzas.

Ante una concurrencia numerosa y selecta se hizo el conteo de votos, quedando en los primeros puestos los niños Pedro Franca Beracierto, con ocho mil sesenta y cinco votos, Julián Magarolas y Linares, con siete mil setecientos treinta y cinco; José Vera con siete mil quince, Fernando Rubiera siete mil, Orlando Martnez Colón cinco mil, José Planas Carrillo tres mil, Raúl Oliva y Menéndez dos mil setecientos cinco y Rolando Alonso Aguirre novecientos noventa.

La proclamación se hará en la Gran Feria de Navidad que organiza para diciembre El Republicano, proyecto del que hablaré nuevamente en breve.

EN LA MONONA

La familia de Schweyer.

Está desde ayer nuevamente instalada en su vieja quinta, el matrimonio Luis Waldemar Schweyer y Rosa Cuní, los que tuvieron que abandonarla cuando el ciclón por los destrozos que causó en la legendaria edificación.

La parte habitada por los esposos Schweyer Cuní, aunque sufiera grandemente fueron ya reparados, pero donde mayores perjuicios se registraron fué en la Casa Grande la Monona, que está en verdaderas ruinas.

Con Cuco y Mancha han regresado a su amado solar su hija Lolín, linda figulina que es una de las más bellas promesas para nuestros salones.

LA ULTIMA NOTA

Para felicitaciones.

A Eulogio Bello, que está hoy de días, Eulogio González Sigarroa y su hijo Eulogito y Amado Valhuerdi y Amado Obias que también celebran su onomástico.

Felicidades.

Manolo JARQUIN.

SUCESOS DE POLICIA

UN ARROLLADO

Antonio Beceiro Castro, vecino de Dolores 63, en Lawton, sufrió lesiones de carácter grave, al ser arrollado en los momentos que se bajaba de un tranvía en Villanueva y Luyanó, por el ómnibus de la línea de Guanabacoa, que conducía José Antonio Arice.

UN ROBO

Pablo González Rodríguez, encargado del garage situado en Concha y Cueto, participó a la policía que dél mismo le habían robado la caja contadora y cuatro medidas de gasolina, que más tarde aparecieron abandonadas en la barriada de Santos Suárez. El denuncinte estima en 120 pesos lo sustraído.

REYERTA A NAVAJAZOS

Por asuntos que carecen de importancia y de origen particular, ayer tarde sostuvieron una riña a navajazos ocasionándose diversas heridas diseminadas por el cuerpo, Candelario Herrera Mergares, vecino de Silveria 4, en el Cerro y Nieves Contrera Garro, con domicilio en Cristina y Arroyo, lugar éste donde tuvo lugar el hecho.

HURTO DE UN AUTOMOVIL

Antonio Rodríguez Firiz, vecino de Marianao, dió cuenta en la Policía Judicial, que de su domicilio le habían robado el auto 20202, propiedad de Aurelio Portuondo Barceló, que estimó en la suma de 6.500 pesos.

DENUNCIA DE AMENAZAS

Denunció en la Judicial Cesáreo Martínez Fresno, vecino de Salvador 55, que en ocasión de transitar por San Carlos y Recreo, un grupo de individuos trató de agredirlo, suponiendo que su actitud obedezca a que él pertenece al Sindicato de Sombrereros.

MENOR DESAPARECIDO

Mercedes Salazar Cardona, vecina de la Calzada de San Miguel del Padrón, número 23, puso en conocimiento de la Policía Judicial, la desaparición de su hijo Mario Enrique Salazar, que cuenta 13 años de edad, el cual salió de su casa para dedicarse a la venta ambulante. Teme le pueda haber ocurrido alguna desgracia.

LAS RECAUDACIONES POR RENTAS INTERNAS SUBEN

NEW YORK, septiembre 12.—Luis Mendoza y Cía.

El Comisario de Rentas Internas informa que las recaudaciones del año fiscal terminado el 30 de junio sumaron $1.619,839.00, o sea un aumento de $62.110.181 sobre el año anterior.

LA BOLSA DEL CAFE Y DEL AZUCAR NO EFECTUARA OPERACIONES LOS SABADOS

NEW YORK, Septiembre 12 — Fenner, Beane y Nngerleider.

La Junta de Directores de la Bolsa de Azúcar y Café de New York, por votación acordó cerrar la Bolsa los sábados, hasta nuevo aviso.

Las operaciones sobre futuros de seda en la Bolsa de Materias Primas se suspenderán también los sábados, aunque no las de otros productos que se cotizan en dicha Bolsa.

SEGURIDAD!

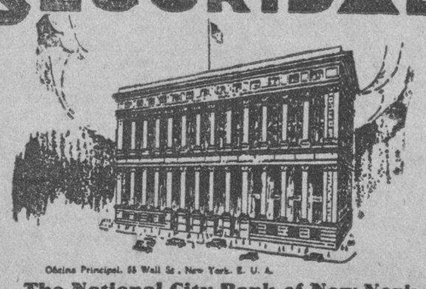

Oficina Principal, 55 Wall St., New York, E. U. A.

The National City Bank of New York es responsable, de acuerdo con las leyes bancarias de los Estados Unidos, de todas las obligaciones que cada una de sus sucursales contraigan.

Las Sucursales en Cuba forman una parte integral de esta organización mundial.

Activo total $1,400.000.000.00

THE NATIONAL CITY BANK OF NEW YORK

ADOLFO LUQUE RECOBRA SU VIEJO CONTROL

PERDIERON LOS SENADORES Y LOS YANKEES DERROTARON A LOS TIGRES

SPORTS DIARIO DE LA MARINA SPORTS

PAGINA DIEZ — DIARIO DE LA MARINA.—SEPTIEMBRE 13 DE 1933 — AÑO CI

ADOLFO LUQUE ESTA RESULTANDO UN AUXILIAR UTILISIMO AL TEAM DE LOS GIGANTES EN LA TEMPORADA

Aunque no trabaja regularmente, el Havana Perfecto es el lider de los lanzadores en varios departamentos.—Ha permitido pocas carreras limpias.—El criollo ha recuperado su viejo control.

NEW YORK, Septiembre 12—Por primera vez desde 1923 Adolfo Luque encabeza la procesión de serpentineros de la Liga Nacional. Luque se había mantenido en segundo lugar, con Bud Tonning de Chicago en primero por varias semanas. Luego Bob Smith de Pittsburgh tuvo una serie de victorias y alcanzó el primer puesto, dejando el segundo a Tining y el tercero a Luque.

Papá Montero, sin embargo, lanzando con maestría característica ha salvado tantos juegos a los Giants recientemente, que en la estadística de esta semana encabeza la procesión dejando a Bob Smith en segundo lugar y relegando a Tinning en tercero. Luque es igualmente el primero en el número de carreras concedidas y en el mínimo de bases concedidas por bolas. El juego del domingo último en Boston fué un triunfo brillante para el cubano. Fué a pitchear después que uno de los excelentes jóvenes serpentineros de Bill Terry había llenado las bases en el segundo inning y mantuvo a la tribu de Boston sin anotar un solo indiscutible por ocho innings. En el décimo Luque estaba tan poderoso como al principio y fué su single al centro el que sacó la carrera decisiva. Ese triunfo monumental llevó a Luque al primer puesto en la lista de promedios que le dan actualmente .825.

Luque ha recuperado su anterior dominio sobre la bola y su control es tan estupendo que me dicen muchos bateadores de la Liga Nacional se hace casi imposible batear al viejo cubano. Rabitt Maranville, veterano defensor del infield bostoniano, me dijo: «Yo no se qué clase de ron bebe Adolfo en la Habana, pero lo cierto es que me parece lanza ahora con más fuerza que cuando era más joven. Yo no he podido batearlo este año».

ITINERARIO DE LA NACIONAL

Las lluvias frecuentes en Agosto y Septiembre en la costa del Atlántico ha impedido la celebración de un buen número de desafíos del itinerario oficial de ambas Ligas. La Nacional ha sufrido mucho con estas lluvias y ahora John A. Heydler, el presidente de la Liga ofrece el siguiente itinerario para el resto de la temporada:

En Filadelfia, el 23 de Septiembre, Boston dos juegos:

En Cincinnati, septiembre 13, Filadelfia, dos juegos; septiembre 16, Filadelfia, dos juegos.

En Chicago, Septiembre 13, Nueva York, dos juegos; septiembre 15, Nueva York, dos juegos.

Todos esos doubles headers son los juegos transferidos a causa de las lluvias recientes.

EL RECORD DE HAUSER

Cuando recientemente Joe Hauser bateó su jonrón 65 de la temporada el enorme molinero de Mineápolis fué aclamado por la multitud con el título que había pertenecido a Babe Ruth; se le llamó el Rey de los Jonroneros. El humilde alemán recibió las ovaciones del público con su modestia característica. El excelente slugger sabe muy bien que toda su artillería tiene que reducirse a los parques de las menores.

Su habilidad para batear jonrones no es reconocida en las mayores donde es preciso fildear con gran habilidad y saber batear a los pitchers de esas Ligas. Joe pudo haber sido un gran bateador en el Big Show, pero una rodilla accidentada en su estreno en Filadelfia, le quitó el chance de su vida. En Crónicas anteriores dijimos cómo Hauser había perdido su oportunidad en las grandes Ligas.

CORRESPONSAL

MONTE PEARSON LE GANO EN UN DUELO A ALVIN CROWDER

Este sólo permitió cuatro hits, pero uno de ellos fué un home run de Hale

WASHINGTON, septiembre 12. (A. P.)—Monte Pearson, sensacional recluta de los Indios, superó hoy al veterano General Alvin Crowder en el duelo que ambos entablaron y los Indios de Cleveland derrotaron a los Senadores de Wáshington con score de 3x1.

Esta derrota, unida al triunfo de los Yankees sobre el Detroit, redujo la ventaja de los líders a 8 juegos y medio con sólo 15 desafíos más para jugar.

Pearson pitcheó certeramente y sólo permitió cuatro hits. Crowder permitió cinco, pero uno de ellos fué el home run de «Malas Noticias» Hale, en el segundo inning.

CLEVELAND

	V.	C.	H.	O.	A.	E.
Porter rf.	3	0	0	0	0	0
Knickerbocker ss	4	0	0	3	5	0
Averill cf.	4	1	1	5	0	0
Trosky 1b.	4	1	1	8	0	0
Hale 3b.	4	1	1	2	1	0
Ferrell lf.	3	0	1	3	0	0
Galatzer lf.	0	0	0	1	0	0
Pytlack c.	3	0	1	3	1	0
Cissell 2b.	3	0	0	2	0	2
Pearson p.	3	0	0	0	1	0
Totales	31	3	5	27	8	2

WASHINGTON

	V.	C.	H.	O.	A.	E.
Myer 2b.	5	0	0	3	3	0
Goslin rf.	3	0	1	0	0	0
Manush lf.	3	0	2	3	0	0
Cronin ss.	4	0	0	1	2	2
Schulte cf.	4	0	0	6	0	0
Kuhel 1b.	3	0	0	1	0	0
Bluege 3b.	3	0	0	0	7	0
Sewell c.	2	0	1	3	0	0
Crowder p.	3	1	0	0	0	0
Rice (1).	1	0	0	0	0	0
Bolton (2).	1	0	1	0	0	0
Harris (3)	1	0	0	0	0	0
Totales	33	1	4	27	12	2

(1) bateó por Bluege en el 9o.
(2) bateó por Sewell en el 9o.
(3) bateó por Crowder en el 9o.

Anotación por entradas

Cleveland	010	000	200—3
Washington	000	010	000—1

Sumario:

Empujadores: Hale, Manush, Ferrell 2. Home runs: Hale. Double plays: Cronin a Myer a Kuhel; Bluege a Myer a Kuhel; Quedados en bases: Cleveland 2: Washington 9. Bases por bolas: Pearson 4; Crowder 1. StSruck out :Pearson 2: Crowder 2. Wild Pitch: Pearson. Umpire: Moriarity y Geisel. Tiempo: 1.50.

JONRONEROS

Walker, Yankees	1
Hale, Indians	1

LOS LEADERS

Foxx, Athletics	44
Ruth, Yankees	28
Klein, Phillies	27
Gehrig, Yankees	27
Berger, Braves	26

TOTALES

Americana	555
National	423
Totales	978

JABEANDO

Por el Viejo Maestro

—Triunfo de Barney Ross.
—Sagüero pelea el sábado.
—Está aclimatado en México.

En una pelea reñida, y en la que ambos contendientes: Barney Ross, campeón de los pesos ligeros, y Tony Canzoneri, retador—y a quien el primero **le ganó** la faja hace dos meses en Chicago, en un encuentro similar al de anoche—, pelearon a todo tren, de campana a campana, y el poseedor del título lo retuvo al final de los quince rounds como consecuencia del veredicto de los jueces.

Este encuentro de Polo Grounds tuvo gran parecido con el anterior celebrado por los mismos pugilistas. Sólo que en aquella ocasión, siendo el encuentro muy parejo, los jueces favorecieron con su decisión al pugil de la localidad.

Los jueces de New York, más deportivistas que sus colega de la Ciudad de los Vientos, dieron su voto al campeón, que había hecho una gran performance, y sin tener en cuenta el fallo injusto de que fué víctima el italianito, en la anterior ocasión, cosa que es de aplaudir.

El resultado de esta pelea pudiera alguien verlo como una ratificación de lo que fué la anterior en Chicago, que tanto dió que hablar. Pero lo que hay de verdad en la repetición del triunfo, es sin discusión alguna, lo que hace el entusiasmo y el deseo de aspirar, en un joven que llega a campeón.

Por ley natural, Ross es más joven y tiene por el medio más porvenir que Tony.

Relámpago Sagüero peleará el sábado en México contra Mayer Grace, un púgil que tiene una decisión sobre Jackie Fields. Pero esto le tiene muy sin cuidado a nuestro compatriota, que más aclimatado en la patria de Moctezuma, ha empezado a dar la medida de su forma como boxeador de la clase welter.

Recientemente Sagüero se enfrentó con Luis Arizono y le ganó por knockout técnico en el noveno round. Fué una victoria muy brillante, a juzgar por lo que leemos en un periódico de México, y que con satisfacción reproducimos:

«Lo siento por los que no fueron la noche del último sábado a la Arena Nacional, pues se perdieron de un encuentro emocionante en alto grado, como lo fué el sostenido entre Luis Arizona, el Hombre de la Macana, contra Relámpago Sagüero, el púgil cubano que cada vez lo vemos en mejor forma.

Realmente hasta para el individuo de más control nervioso, la pelea fué para hacer saltar los nervios; hubo rounds en que los más inquietos tuvieron que saltar de sus asientos, pues la lucha era enconada, sangrienta, durísima. Dos hombres con el corazón bien puesto y con una dosis de amor propio enorme se estaban disputando los honores de la victoria ante el aplauso de la multitud, que a veces ya no aplaudía, sino rugía de entusiasmo.

Nadie puede negarle a Luis sus condiciones de peleador valiente, que es una constante amenaza hasta el último minuto de un match, pues en cualquier momento puede dar el derechazo que mande a la lona para la cuenta final. Pero en cambio, sus condiciones no han variado un ápice de antaño: sigue siendo un boxeador sin recursos, con un solo golpe y con medios defensivos que lo pongan en circunstancias tales, que pueda tener alguna probabilidad de vencer. Arizona manda siempre el mismo golpe, pelea igual todos los rounds y su famoso derecha la suelta en tal forma, que avisa al contrario cuando trata de colocar un golpe. Así es que teniendo a un boxeador que calcule bien la táctica que emplea y midiendo bien la distancia, Arizona está irremisiblemente perdido. Por otra parte, Luis no sabe pelear en corto, y como si esto no fuera suficiente pega golpes prohibidos en la nuca cuando cae en clinch.

Por todo lo anterior no es de extrañar que Sagüero lo hiciera pedazos en ocho rounds que duró el pleito pues el cubano con mucha habilidad sorteó el peligro del derechazo y le dió tal golpiza que el réferee Alvarez, con muy buen sentido, paró el pleito en el noveno round, dándole la decisión a Sagüero por K. O. técnico.

En el octavo round, es decir, el anterior al en que fué noqueado, cayó Luis a la lona para la cuenta de ocho segundos levantándose más bravo que un jabato para continuar peleando, pero perdiendo cada vez más terreno, hasta que sobrevino lo irremediable, que fué el K. O. Para esto, ya Arizona había perdido un colmillo, que le fué extraído de un golpe brutal que le dió el cubano sangrando en abundancia, como es de suponerse.

Sagüero, con más aire, aclimatado como está, es ya un peligroso rival para cualquier welter. Contra Arizona empleó una táctica magnífica: no lo dejó entrar de largo sino contadas ocasiones y en corto lo castigó tan duramente que en el sexto round Luis daba señales de esta agotado, pues sus golpes no llevaban la fuerza de los primeros rounds. Su triunfo fué el resultado de una labor muy inteligente desarrollada en toda la pelea y de no haber sido porque Alvarez paró el match Arizona, en vez de K. O. técnico, pierde por K. O. limpio.»

GEORGE UHLE DIO OTRA VICTORIA A LOS YANKEES 5x3

Superó a su ex compañero Bridges, que tuvo que dejar el box en el quinto inning

NEW YORK, septiembre 12. (AP) —«Abuelito» George Uhle, que no pudo ganar un game para los Gigantes cuando fué adquirido por Terry a mediados de la temporada, sigue resultando ganador consistente en el equipo de los Yankees, a los que solía derrotar con frecuencia cuando vistió el uniforme del Detroit.

Pitcheando frente a sus antiguos compañeros, Uhle se apuntó un éxito de 5x3, superando en los ponches a Tommy Bridges. Este último no fué suficiente para los Yankees y tuvo que ser sustituído por Elon Hogsett y Eldon Aker.

DETROIT

	V.	C.	H.	O.	A.	E.
Rogell, ss.	5	0	2	4	6	0
Fox, cf.	3	1	2	0	0	1
Gehringer, 2a.	4	1	0	2	2	0
G. Walker, rf.	5	0	3	1	0	0
Greenberg, 1a.	5	0	0	11	0	0
Stone, lf.	3	0	0	1	0	0
Owen, 3a.	4	0	2	2	2	0
Hayworth, c.	4	0	1	3	2	0
Bridges, p.	1	0	0	0	0	0
White, (1)	0	1	0	0	0	0
Hogsett, p.	1	0	0	0	2	1
Davis, (2)	1	0	0	0	0	0
Anker, p.	0	0	0	0	0	0
TOTALES	36	3	10	24	14	2

NEW YORK

	V.	C.	H.	O.	A.	E.
Combs, lf.	4	2	2	1	0	0
Sewell, 3a.	4	0	1	0	3	0
F. Walker, cf.	4	1	1	1	0	0
Gehrig, 1a.	4	0	0	13	0	0
Chapman, rf.	2	0	0	2	0	0
Dickey, c.	2	1	1	6	1	0
Crosetti, ss.	2	0	1	3	6	0
Farrell, 2a.	2	0	0	1	3	0
Uhle, p.	3	1	1	0	1	0
TOTALES	27	5	7	27	14	0

ANOTACION POR ENTRADAS

Detroit	000	020	001—3
New York	103	000	10x—5

SUMARIO

Home runs: F. Walker. Three base hits: Combs, G. Walker. Sacrifice hits: Dickey. Carreras producidas por los bateadores: Sewell 2; F. Walker 2; G. Walker 3; Uhle 1. Doble plays: Hayworth a Rogell; Gehringer a Rogell a Greenberg 2; Uhle a Crosetti a Gehrig. Struck outs: Bridges 2; Uhle 5; Hogsett 1; Anker 0. Bases por bolas: Bridges 2; Uhle 5; Hogsett 1; Anker 0. Wilds: Bridges. Observaciones: (1) bateó por Bridges en el 5o. (2) bateó por Hogsett en el 8o.

Joe Moore, outfielder de los Gigantes, es más eficiente, a la defensiva que Benny Chapman, de los Yankees. Ferrell, del Boston Red Sox, ha jugado mejor este año que Billy Dickey. Whitehill y Bridges los mejores pitchers del grupo que nos señalan. Grove no ha trabajado muy bien.

Cómo se encuentran los Clubs que aspiran al Campeonato

NEW YORK, Septiembre 12.—(AP.) El mal tiempo y los Indios de Cleveland detuvieron hoy el paso championable de los Gigantes y Senadores, forzándoles a esperar un día más antes de acercarse más a «pennant-ville».

Víctima de una derrota de 3x1 frente a los Indios, mientras los Yankees ganaban 5x2 ante el Detroit, los Senadores se han colocado a ocho juegos y medio de sus rivales y necesitarán ochovictorias más en los 15 desafíos que les faltan para ganar el pennant. Esto, suponiendo que los Yanks ganen todos los que les faltan, que son 17 encuentros.

Los Gigantes, contenidos por la lluvia, vieron avanzar a Cubs y Piratas a una posición amenazante de siete juegos y medio, pero como quiera que el choque suspendido hoy no se jugará a menos que sea necesario para decidir el pennant, puede decirse que solo tendrán que dividir honores en los 18 encuentros que les faltan para asegurar su éxito final.

Los «numeritos» son:

LIGA NACIONAL

	G.	P.	Ave.	P. J.	D. L.
NEW YORK	83	51	.619	18	——
CHICAGO	78	61	.561	15	7½
PITTSBURGH	78	61	.561	14	7½
SAINT LOUIS	76	65	.539	13	10½

LIGA AMERICANA

	G.	P.	Ave.	P. J.	D. L.
WASHINGTON	91	47	.659	15	——
NEW YORK	81	54	.600	17	8½

N. GELATS y Cía.

Habana. BANQUEROS Aguiar 106-108

Vendemos cheques de Viajeros Pagaderos en todas partes del mundo y Cartas de Crédito Circulares en las mejores condiciones.

"SECCION DE CAJA DE AHORROS"

Recibimos Depósitos en esta Sección Pagando el 2½ por 100 Anual. Todas estas operaciones pueden efectuarse también por Correo.

LOS SEIS DE LA FAMA

Klein, Phillies	132	529	91	199	.376
Foxx, Athletics	133	512	116	185	.361
Davis, Phillies	122	438	43	159	.342
Manush Senators	143	607	109	202	332
Gehrig, Yank.	137	541	126	179	.331
Piet, Pirates	105	360	45	117	.325

TOPICOS FUTBOLISTICOS a cargo de PETER

LA ASAMBLEA DEL DEPORTIVO P. FERNANDEZ

El alto mando del «Club Deportivo P. Fernández», la simpática institución deportiva que tan brillante historial deportivo tiene conseguido, hace un llamamiento a sus socios y simpatizadores para que concurran a la reunión que ha de tener lugar hoy miércoles, a las ocho y media, en el local social, sito en Baratillo número 1.

Muchos son los asuntos importantes que tiene a tratar el Club Campeón de la Serie B. Y el más importante, parece que es el de la necesidad que tiene de abandonar el local que ocupa en la actualidad. Pero ya en parte este asunto parece capeado, pues nos han dicho que muy cerca de donde ahora se encuentran, hay un local muy bueno, y que cuesta menos que el que en la actualidad ocupan.

Pero además de ese asunto hay otros, de orden interior, y ellos tienen que ser conocidos por socios y por simpatizadores, y entre todos tienen que buscarle solución, de una manera efectiva, es decir, estudiar la forma de cómo se puede vivir socialmente, decente, sin apelar a la sangría de los socios. Tenemos entendido que hay la esperanza de que el «Deportivo P. Fernández» subsista como sociedad, y que como sociedad viva, pues los hombres que están al frente de esa simpática sociedad no son partidarios de que se viva del cuento, y mucho menos de la picada.

Esto, de la picada, en realidad, es lo que eahuyenta a los socios de nuestras sociedades futbolísticas, cuyos problemas económicos se resuelven reuniendo a un grupo de los más entusiastas, y a escote se acuerda reunir la cantidad que se necesita para cumplir cualquier compromiso. Y claro, como los tiempos han variado y los mantecosos escasean, los socios, para no verse en el trance de decir que no, o para no verse en el compromiso, le huyen al Club como al panal de avispas Esto lo hemos palpado en todas las sociedades grandes que practican el balompedismo, y tenemos la creencia que el «P. Fernández» no ha de ser una excepción.

El «Deportivo P. Fernández» es de las sociedades modestas, una de las mejor dirigidas, cualidad que la ha distinguido en todos los tiempos, y es también una de las que con más asociados cuenta, pese a que no tiene el calor de la casa cuyo es el nombre, y de donde sólo un porcentaje muy escaso de sus empleados, son socios. Si el «Deportivo P. Fernández» reune esta noche a todos sus miembros, y las cosas se hacen como se deben hacer, esto es, bien hechas, la sociedad de los pefernandistas seguirá viviendo decentemente y como deben vivir todas las instituciones, con sus fuerzas propias.

A eso, tenemos entendido, van a guiar sus pasos esta noche los señores que manipulan las cosas del «Deportivo P. Fernández».

Y a ello deben dar calor todos los que sienten algo por la insignia deportiva blanqui-negra.

Resultado de los juegos de ayer

LIGA NACIONAL

New York; Cincinnati, lluvia.
Pittsburgh, 1; Brooklyn, 0.
Pittsgurgh, 2; Brooklyn, 0.
Chicago, 2; Filadelfia, 0.

LIGA AMERICANA

New York, 5; Detroit, 3.
Chicago-Filadelfia, lluvia.
Cleveland, 3; Washington, 1.
San Luis, 4; Boston 1.

ESTADO DE LOS CLUBS

LIGA NACIONAL

	G.	P.	Ave.
New York	83	51	.619
Chicago	78	61	.561
Pittsburgh	78	61	.561
San Luis	76	65	.539
Boston	72	64	.529
Brooklyn	56	79	.415
Filadelfia	52	80	.394
Cincinnati	52	86	.377
Totales	547	547	

LIGA AMERICANA

	G.	P.	Ave.
Washington	91	47	.659
New York	81	54	.600
Cleveland	73	69	.514
Filadelfia	70	65	.519
Detroit	69	72	.489
Chicago	61	77	.442
Boston	57	83	.407
San Luis	52	87	.374
Totales	554	554	

JUEGOS SEÑALADOS PARA HOY

LIGA NACIONAL

Boston en Pitsburgh.
Filadelfia en Cincinnati (2)
New York en Chicago (2)
Brooklyn en San Luis.

LIGA AMERICANA

Detroit en New York.
San Luis en Boston.
Chicago en Filadelfia.
Cleveland en Washington

Programa del Frontón Jai-Alai

Programa oficial para la función de hoy, miércoles 13, a las 8 y 15 p. m.

Primer Partido a 20 tantos

Juanito y Goyo, blancos, contra Epifanio y Solá, azules. A sacar los primeros del cuadro 10 y los segundos del 9 y medio con ocho pelotas finas.

Primera Quiniela a 6 Tantos

Iturrino, Aguiar, Goyo , Morales, Juanito y Solá.

Segundo Partido a 30 Tantos

Ferrer y Hugues, blancos, contra Ugalde y Vallejo, azules. A sacar ambos del cuadro 9 y medio.

Segunda Quiniela, a 6 Tantos

Mina, Vallejo, Hugues, Ferrer, Salazar y Ugalde.

Tercer Partido a 30 Tantos

Iturrinó y Escarza, blancos, contra Aguiar y Morales, azules. A sacar los primeros del cuadro 10 y medio y los segundos del 10 con ocho pelotas finas.

GENERES DE

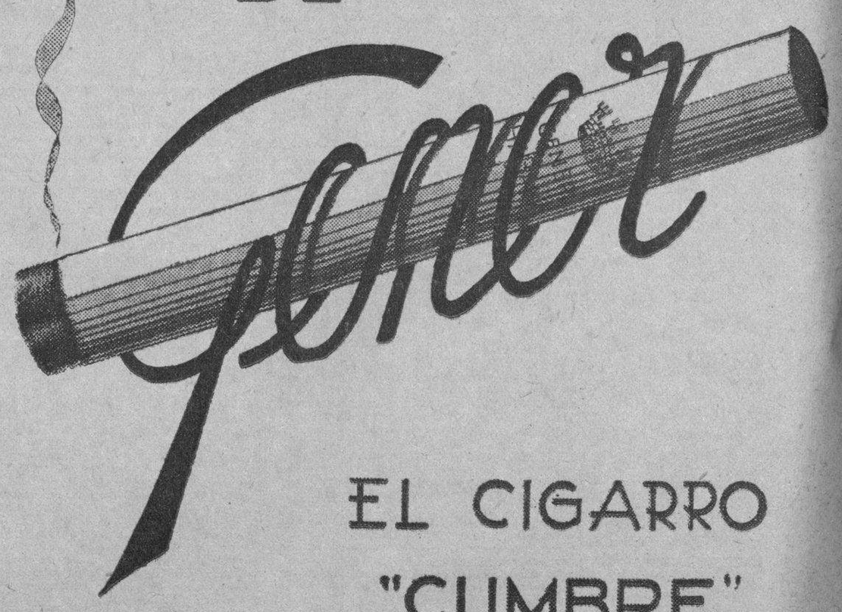

EL CIGARRO "CUMBRE"

LUCKIES A-7142

M.E.C.D. 2016

BARNEY ROSS RETUVO SU FAJA DE CAMPEON DE LOS PESOS LIGEROS

HABRA ESTA NOCHE UN INTERESANTE MATCH DE VOLLEY BALL EN LA SOCIEDAD DE MARIANAO

SPORTS — DIARIO DE LA MARINA — SPORTS

AÑO CI — HABANA, MIERCOLES, 13 DE SEPTIEMBRE DE 1933. — PAGINA ONCE

Cómo se desarrolló la pelea de Barney Ross con Tony Canzoneri round a round y golpe a golpe

Ambos pugilistas iniciaron el encuentro a toda velocidad y fué el italiano el primero en acometer. En el segundo round el campeón.—Tony a punto de ganar por knock out en el 9o.

POLO GROUNDS, septiembre 12. (AP.)—Barney Ross, campeón lightweight del mundo, defendió brillantemente su corona hoy frente a Tony Canzoneri en un movido bout a 15 rounds, derrotándolo por decisión ante más de 40.000 espectadores.

Ross pesó 133 libras y Canzoneri 133 y media.

EL BOUT ROUND POR ROUND

El referee es Arturo Donovan. Los jueces George Kelly y Harold Barnes. Los dos boxeadores fueron recibidos por una larga ovación al entrar en el ring. Las apuestas estaban parejas.

PRIMER ROUND:

Demostrando bastante velocidad, Canzoneri atacó rápidamente a Ross con golpes de izquierda al cuerpo, chocó con él en un clinch y le propinó varias derechas a la cabeza. Ross dió dos hooks de izquierda a la cara y conectó una fuerte derecha al costado. Tony ripostó con bonito castigo y empleando hábilmente ambas manos llevó al campeón hacia las cuerdas. Ross escapó inteligentemente del viacrucis en que estaba metido y conectó a Tony con el mejor golpe del round, un jab recto a la barbilla al terminarse el round.

SEGUNDO ROUND:

Ross inició el asalto haciendo gala de un perfecto funcionamiento en las dos manos y la concurrencia le aplaudió comprendiendo que el joven pugilista estaba defendiendo admirablemente su corona. Canzoneri pareció un poco preocupado ante el brillante estilo de su rival y tuvo necesidad de inclinar y moverse de lado a lado para evitar los golpes del campeón. Se registró un cambio de golpes en el centro del ring y Tony llevó a Ross hacia las cuerdas con golpes de derecha e izquierda. Ross volvió a ripostar en forma y Canzoneri le preparaba un buen ataque cuando sonó la campana.

TERCER ROUND:

Sin arriesgarse mucho, Ross salió a pelear en este asalto con la cabeza metida sobre el hombro izquierdo y le pegó a Canzoneri en la cabeza con una fuerte izquierda. Tony conectó dos derechas al cuerpo y a la cara y el campeón tuvo que retroceder. Una nueva embestida del italiano le abrió una cortadura a Ross sobre el ojo izquierdo. Ross busca el clinch, cambiando continuamente golpes con Canzoneri, pero el italiano le castiga duramente obligándole a retirarse. Canzoneri está peleando con furia y ataca a Ross sin guardia alguna. El campeón se defiende admirablemente del ataque, contesta con fuertes golpes y buscaba afanoso un clinch cuando sonó la campana.

CUARTO ROUND:

Ross salió de su esquina con bastante furia y con la cabeza bien metida sobre el pecho trató de atacar violentamente a Canzoneri, pero un uppercut de derecha del italiano lo enderezó. Tony pegó una larga derecha, pero tuvo que aceptar media docena de golpes cortos al aproximarse a su rival. En el clinch, Ross llevó la mejor parte, pegando sucesivamente a la cabeza de Canzoneri para rematar después con hooks de izquierda al cuerpo. El público volvió a aplaudir animado cuando ambos se pararon en el centro del ring como gallitos de pelea, dirigiéndose continuos golpes al cuerpo y poco preocupados, aparentemente, de cuidarse en la operación. El espectáculo fué estupendo en esos instantes, brindándose al público una verdadera exhibición de valentía, boxeo y pujanza. Canzoneri pegaba y danzaba alrededor del campeón, mientras Ross le dirigía fuertes golpes al cuerpo.

QUINTO ROUND:

Ross tomaba ahora las cosas con más calma y peleando con cautela esperó que Canzoneri se agachase ante él, buscando un hueco, para pegarle una buena izquierda a la quijada. Canzoneri logró introducirse por debajo de la guardia del campeón y le propinó golpes secos a la cabeza, pero tuvo que huir recibió tres izquierdas seguidas en el cuerpo. Los dos rivales siguieron cambiándose furiosamente golpes en el centro del ring y Ross logró doblar a Tony con una derecha al estómago. El retador huyó, dando un rato y volvió después para pegar dos hooks de izquierda al cuerpo y media docena de derechas. Ambos chocaban cerca de las sogas cuando sonó la campana.

SEXTO ROUND:

Ross forzó a Canzoneri a un clinch y después le propinó inteligentemente media docena de derechas a la cabeza. Tony, entonces, peleando con verdadera furia dirigió fuerte ataque al cuerpo del campeón hasta marearlo momentáneamente. Ross, aparentemente en retroceso, tomó la media docena de uppercuts en la cabeza para descargar después dos golpes consecutivos que enviaron a Canzoneri contra las sogas. Canzoneri ripostó con brío y ambos se castigaban duramente, llevando Ross el ataque, cuando sonó la campana.

SEPTIMO ROUND:

En este round fué Canzoneri quien atacó primeramente el ataque, dirigiendo fuertes golpes al cuerpo y a la cara de Ross desde que comenzó el asalto. Ross le propinó golpes de derecha al estómago y siguió atacando hasta llegar al cansancio. Al terminarse el furioso cambio de golpes, Ross pegó un fuerte hook de izquierda a la mejilla de Canzoneri provocando en seguida la salida de la sangre. Seguidamente, como si la presencia de la sangre en la cara de Canzoneri lo hubiese inspirado, Ross inició un fuerte ataque que llevó a Tony hacia las cuerdas. Canzoneri trató de huir, pero Ross no le concedió un chance y le propinó otra fuerte izquierda en la mejilla antes de sonar la campana.

OCTAVO ROUND:

Este asalto se caracterizó por los continuos cambios de golpes que se cruzaron en el mismo. Los dos pugilistas parecían preocuparse muy poco de sus guardias y se castigaron furiosamente con derechas e izquierdas al cuerpo y a la cabeza. Canzoneri llevó la ventaja en los primeros momentos, pero Ross castigó después y Canzoneri se quejaba de que le estaban pegando bajo. A sus gritos de «¡Foul!» «¡Foul!» el referee no hizo caso con el resultado de que Ross pudo apuntarse algunos golpes más a su favor. Ambos estaban inclinados uno sobre otro, propinándose furiosos golpes cuando terminó el asalto.

NOVENO ROUND:

Nuevos cambios de golpes al cuerpo y a la cara. Ross dirige unas veces la ofensiva y Canzoneri la asume después, sin que pueda registrarse una ventaja definitiva para uno u otro. Una buena derecha de Canzoneri que se hundió en la cabeza del campeón pareció marear a Ross y entonces el italiano, peleando con toda la furia que se lo permitía el entrenamiento realizado, castigó grandemente a Ross, para hacer que los fanáticos se pusiesen de pie en espera de un final interesante. Ross apenas podía levantar sus brazos, en defensa, cuando sonó la campana.

DECIMO ROUND:

Ross salió lentamente de su esquina, en tanto que Canzoneri, más fresco, comenzó saltando alrededor de él para pegarle distintos hooks de izquierda a la cara. Ross recibió un duro golpe en el pecho antes de iniciar su contra-ataque, que no fué nada halagüeño para Canzoneri. Una izquierda suya hizo efecto sobre la cabeza y forzó a la retirada momentánea de Canzoneri. El italiano volvió con furia y pegó algunos golpes de consideración, pero Ross no le dejaba manejar con libertad su derecha. Tony envió al campeón hacia las sogas, con izquierdas a la cabeza, pero Ross se repuso a tiempo para pegar algunos golpes de consideración antes de terminarse el round.

ONCENO ROUND:

Al iniciarse este asalto, los dos contendientes parecían comenzar a cansarse, y tardaron bastante en entrar en acción. Canzoneri fué el primero en pegar, pero Ross le contestó con fuertes golpes al cuerpo que le mantuvieron después a distancia. Siguieron los cambios de golpes, parejos para ambos contendientes, y al final Ross llevó nuevamente a Canzoneri hacia las sogas con un fuerte bombardeo sobre el estómago. Canzoneri ripostó con una derecha a la cabeza que por poco tumba al campeón, todo esto al terminarse el round.

DECIMO-SEGUNDO ROUND

Ross comienza pegando izquierdas a la cara de Canzoneri, contestando éste con golpes al cuerpo. Ambos se dirigen al centro del ring buscando una buena oportunidad. Tony es el primero en encontrarla, y la aprovecha admirablemente disparando una serie de golpes fuertes, bien metidos al cuerpo y a la cara del campeón, pero, éste está admirablemente preparado, y después de resistir la lluvia de golpes que le cayó encima, pegó otros consistentes que no dejaron muy bien parado a Canzoneri. Al terminarse el asalto aplaudían animados la gran pelea.

DECIMO-TERCER ROUND

Saliendo cada uno como tigres de su esquina al sonar la campana, se envolvieron en un clinch, llevándose Canzoneri la mejor parte con su consistente ataque al estómago. Ross, sin embargo, no parecía perder su estamina y respondió a cada golpe del italiano con furiosas derechas e izquierdas a la cabeza. Esta ha sido una de las más discutidas y furiosas peleas que New York ha visto en los últimos quince años y los fanáticos puestos otra vez de pie, aplaudían animados a los dos pugilistas mientras cambiaban furiosamente de golpes en el centro del ring. Terminando el round, Ross le hizo una cortadura en el labio a Canzoneri, pero Tony peleando como perro rabioso, lo llevó hacia una esquina y le propinaba repetidos golpes cuando sonó la campana.

DECIMO-CUARTO ROUND:

Ross comienza atacando la cabeza de Canzoneri con largas izquierdas antes de caer en un clinch. Parecía un tanto cansado, pero Canzoneri no podía aprovecharse de la situción por encontrarse en idénticas condiciones. Como resultado, el round se caracterizó por los numerosos clinches que en él se vieron, sin que se hiciesen daño de consideración con los golpes. Ambos pifiaron bastante en el centro del ring, pero Ross parecía llevar siempre la mejor parte, a pesar de que Canzoneri se mantenía en constante ofensiva.

DECIMO-QUINTO ROUND

Ambos salieron rápidamente de su esquina para encontrarse en el centro del ring y pegarse mutuamente en el estómago. Canzoneri enderezó al campeón, enviándolo hacia las cuerdas, con una fuerte derecha a la cabeza, pero eso no fué suficiente. Ross volvió con más bríos y pegó algunos golpes de verdadera consideración que dejaron mal parado a Canzoneri. Este estaba un poco cansado y tenía que defenderse moviendo continuamente la cabeza para evitar las embestidas del campeón. Al terminarse el round Canzoneri puso en práctica un furioso ataque que por poco marea a Ross, pero el muchacho se mantuvo bien y contestó con un salvaje golpe al cuerpo que dobló prácticamente a Canzoneri.

Ambos cambiaban golpes en el centro del ring al terminar el bout.

ROSS GANO POR DECISION.

Lefty Grove ha iniciado 19 desafíos en la temporada y en 15 de ellos ha finalizado. Babe Ruth fué champión bate de la Liga Americana en la temporada de 1924, habiendo finalizado la season con un promedio de .378.

En 1869 el equipo representativo de la ciudad de Cincinnati jugó toda la temporada.—consistente en 86 encuentros— sin perder una sola vez. Los Gigantes de 1916 ganaron 26 desafíos seguidos y perdieron el pennant.

EL ENCUENTRO DE ROSS Y CANZONERI ES EL MAS NOTABLE QUE SE RECUERDA DESDE LOS TIEMPOS DE LEONARD Y TENDLER

El campeón ganó su pelea en los dos últimos rounds.—Uno de los jueces, Kelly, votó a favor de Canzoneri.—El referee dijo que Tony había perdido el encuentro por haber pegado bajo.

POLO GROUNDS, N. Y., septiembre 12. (AP)—Barney Ross, peleando con el fuego de un leopardo, salvó su campeonato mundial de volver a las manos del desesperado Tony Canzoneri, al superarle esta noche en el bout a 15 rounds celebrado por ambos en estos terrenos, que se considera la batalla más grande que se ha ofrecido entre pesos ligeros desde la época de Benny Leonard y Lew Tendler

Durante todo el curso del bout, sin el menor chance para tomar aire, los dos jóvenes boxeadores—los más veloces y audaces pegadores de su división—sostuvieron una verdadera batalla campal, propinándose los más terribles y furiosos golpes que se recuerdan. Ambos pelearon la pelea de su vida, manteniendo un constante ataque que no dió a los fanáticos un sólo instante para lanzar al espacio sus comentarios.

Round tras round se registró el continuo y furioso cambio de golpes en el centro del ring, llevando uno y otro la ofensiva y defensiva. Unas veces era Ross quien, atacando brillantemente obligaba a Canzoneri a defenderse, huyendo o protegiéndose de las sogas, y en otras ocasiones era el italiano retador el hombre de la situación para llenar de angustia a los leales del campeón. Al final, en los dos últimos rounds, la mayor estabilidad de Ross fué lo que le salvó el día.

Uno de los jueces, Arturo Kelly, dió su fallo a favor de Canzoneri, considerando que el joven pugilista había ganado ocho runds por siete, pero el otro juez, Barnes, dió el suyo a Ross, concediéndole nueve rounds ganados y cuatro perdidos y dos atablas. El referee Donovan falló por Ross, dándole ocho rounds, tres a Canzoneri y cuatro tablas.

Donovan dijo después que Canzoneri había perdido la pelea por haber pegado bajo en el sexto, octavo y noveno round, proporcionando de este modo a Ross el margen que le permitió apoderarse de la decisión.

Durante seis rounds—según Donovan cuenta la historia del bout—Canzoneri llevó la ventaja, luciendo un superior a Barney Ross, al extremo de que por un momento se temió por la caída del campeón. Su velocidad y fuertes golpes le permitieron ganar el primero, segundo, cuarto y sexto round, empatando en el tercero y quinto, pero al entrar en el séptimo asalto comenzó a flaquear y ahí fué donde se aprovechó Ross para asumir la delantera y apoderarse del bout. Ross ganó pegando continuamente al cuerpo, habiéndole hecho, además, par de cortaduras a Canzoneri en la cara.

Del octavo al décimo rund ambos muchachos pelearon como perros salvajes faltándoles muy poco para morderse en el ring. En ningún momento retrocedieron, ni disminuyeron su ofensiva proporcionando al público una de las más interesantes peleas que se recuerdan aquí.

De haber terminado el bout en el décimo, como sucedió con el celebrado el pasado junio en la ciudad de Chicago, nadie hubiese puesto en duda el triunfo de Canzoneri y el italiano hubiese sido el primer light weight en recuperar su corona en los últimos años.

Pero parece que Canzoneri no poseía el poder asimilativo del campeón y ello le hizo ceder lo suficiente en los últimos cinco asaltos para perder el veredicto. Ross marcó más y mejor desde el décimosegundo round en adelante para ganar el bout.

LO QUE DICEN LOS PUGILES

NEW YORK, Septiembre 12. (AP.)—Barney Ross cree que ya no debe haber dudas respecto a su derecho a ostentar la corona mundial de los pesos ligeros, pero asegura que si todavía existe alguien que discuta su championabilidad está dispuesto a demostrarla.

«Tony Canzoneri podrá pelear otra vez conmigo, cuando quiera»—afirmó Ross, hoy mientras cambiaba de ropas en el cuarto de taquillas de Polo Grounds, poco después de finalizado el bout.

«He ganado hoy como gané en Chicago y creo que podré volverle a ganar», dice, pero, al continuar, señala que por dos ocasiones no supo donde estaba mientras se desarrolló el bout, especialmente al finalizar el onceno round, cuando Tony lo encontró con un fuerte hook de izquierda poco antes de tocar la campana.

«¡Qué izquierda esa!»—dijo Ross.

«Me sentí perfectamente al terminar el match y me pareció que era más fácil de lo que yo había imaginado».

Canzoneri, que estaba tan seguro de su victoria que apostó $3,000 a su mano, tuvo poco que decir y prácticamente habló en monosílabos.

«Creo que gané el bout... Claro que pido otra pelea... No me pegó una sola vez... No hay duda de que es un gran boxeador, pero lo «toqué» dos veces y creo que lo podré volver a «tocar».

PAR DE LECHADAS LES PROPINARON A LOS DEL BROOKLIN

Henie Meine sólo permitió cinco hits en el primero y Hoyt cuatro en el segundo

PITTSBURGH, septiembre 12. (A. P.)—Los Piratas de Pittsburgh, ayudados por el efectivo pitching de Henie Meine y Wayte Hoyt, propinaron par de lechadas a los Dodgers de Brooklyn, ganándoles los dos encuentros del doble header que celebraron aquí con scores de 1x0 y 2x0.

Emil Leonard, un recluta de los Dodgers, pitcheó brillantemente frente al veterano Hoyt en el segundo choque y no permitió carreras hasta el séptimo en que Vaughan singleó y Thevenow lo empujó con un tubey. La segunda carrera se la hicieron en el octavo, por singles de Lloyd Waner y doble de Lindstrom.

Con motivo de este doble exito los Piratas están empatados con los Cubs en el segundo lugar.

Score del primer game:

PRIMER JUEGO

BROOKLYN

	V.	C.	H.	O.	A.	E.
Boyle, lf.	4	0	1	0	1	0
Frey, ss.	4	0	0	1	2	0
Frederick, cf.	4	0	1	4	0	0
Hutcheson, rf.	3	0	0	2	0	0
Leslie, 1b.	3	0	0	7	0	1
Flowers, 2b.	3	0	0	4	4	0
Stripp, 3b.	3	0	0	3	0	0
López, c.	3	0	3	4	1	0
Thurston, p.	3	0	0	0	5	0
Totales.	30	0	5	25	13	1

Con un solo out fué hecha la carrera del triunfo.

PITTSBURGH

	V.	C.	H.	O.	A.	E.
L. Waner, cf.	5	0	4	2	0	0
Lindstrom, lf.	4	0	0	2	0	0
P. Waner, rf.	2	0	2	1	0	0
Traynor, 3b.	4	0	2	1	3	0
Vaughan, ss.	3	0	0	0	0	0
Suhr, 1b.	3	0	0	12	5	0
Thevenow, 2b.	4	0	0	5	5	0
Grace, c.	4	0	0	4	1	0
Meine, p.	4	1	2	0	3	0
Totales.	33	1	10	27	12	0

Anotación por Entradas:

Brooklyn	000	000	000—0
Pittsburgh	000	000	001—1

SUMARIO:

Carreras empujadas: Traynor. Two base hits: P. Waner, L. Waner. Three base hit: Frederick. Sacrifices: Traynor, Lindstrom. Double plays: Traynor a Thevenow a Suhr. Quedados en bases: Brooklyn 3, Pittsburgh 14. Struck outs: Meine 3, Thurston 2. Bases por bolas: Thurston 3. Umpires: Klem, Powell y Pfirman. Tiempo: 1:48.

Anotación por entradas del segundo game:

Brooklyn	000 000 000—0	4	0
Pittsburgh	000 000 11x—2	6	1

Baterías: Leonard y López; Hoyt y Padden.

JUEGAN BASKET EN HERSHEY LOS BOYS DEL CLUB Y GANAN

En reciente encuentro con el equipo del Luyanó lograron una fácil victoria de 45 por 8.

Hershey, aparentemente, tiene intención de figurar este año en la contienda de novicios de basket ball de la U. A. de A. Un grupo de atletas del club de esa localidad ha invadido ya el floor y recientemente inició la temporada de entrenamiento apuntándose una fácil victoria sobre el team del Luyanó Sport Club con score de 45 por 8. La victoria fué decisiva y dió una ligera idea de lo que puede hacer Hershey de presentar un conjunto en el campeonato nacional unionista. Kike Flores jugó brillantemente a la ofensiva y defensiva, Juan se distinguió anotando y Cabrera y Valdís contribuyeron como buenos al triunfo tirando con mucha oportunidad al goal.

Hershey ha de celebrar juegos con frecuencia y tenemos la seguridad de que en Noviembre hará su inscripción formal en la contienda de la Federación, para ayudar al éxito del campeonato.

Véase el score del game:

LUYANO

	Fig.	Fog.	Fc
Chang f	0	9	0
Seoane f	2	0	2
Rivas c	0	0	0
Adolfo g	1	2	3
Celestino g	0	0	0
Rivas g	0	0	0
Total	3	2	5

HERSEHY

	Fig.	Fog.	Fc.
P. Olmedo f	0	1	0
J. Aenlle f	2	0	1
M. Juan f	7	0	0
M. Rosales f	0	1	1
F. Cabrera c	3	1	0
E. Flores c	3	0	1
J. Olmedo g	2	0	0
J. Bolaños g	1	0	0
O. Valdés g	3	0	3
Total	21	3	6

Luyanó:	
Primera half	3
Segunda half	5
Resultado	8
Hersey:	
Primer half	12
Segundo half	33
Resultado	45

Feferee: F. Flores.

SPORTFOLIO

Blondy Ryan, Leo Durocher y Joe Cronin, —en este orden— son los tres short stop más destacados de las Grandes Ligas a la defensiva. Los Giants han repartido 22 lechadas este año y han recibido siete. Los Yankees sólo han sido blanqueados una vez.

La Liga Nacional parece tener mejores pitchers que la Americana. Los hurlers de la Liga Americana, indiscutiblemente, mejorarían grandemente sus promedios de trabajar con la misma pelota que los pitchers de la Nacional.

Cuando se tienen dos bateadores iguales, los managers prefieren siempre a los zurdos por aquello de que poseen una ventaja a su favor al correr de home a primera.

Babe Ruth tiene ochenta records en baseball organizado. Ty Cobb sólo impuso 40 mientras figuró activamente en el juego.

Los Gigantes sólo han podido ganarle dos series a los Cardenales este año. Una vez ganaron tres matches de cinco y otra tres de cuatro. Creemos que los Giants tendrán chance en la mundial si sus pitchers les responden.

López ha mejorado mucho en su hitting últimamente y nadie puede discutir su superioridad sobre Gus Mancuso, de los Giants. El cuerpo de pitchers de los Gigantes, contando starters y reliefs, luce superior al de los Senadores.

Memphis Bill Terry y Lou Gehrig tienen el mismo average en su carrera basebolera. Terry fildea más que Lou, pero el yankee es más consistente al bate.

Wally Berger fildea mucho más que Babe Herman. El mejor trio de outfielders de la Nacional puede formarse con Berger, Klein y Chick Hafey.

Lea mañana: SPORTFOLIO.

Se reune esta tarde la Liga Nacional para acordar su nuevo Schedule Oficial

Las retiradas del Hershey y Deportivo de Cárdenas han forzado a la variación.—También se conocerá la protesta del Teléfonos. — Juegos de la Liga Social para la semana.

(Por DAN)

Tendrá lugar esta tarde a las cinco y media, la junta extraordinaria convocada por la Liga Nacional de baseball amateur para solucionar las pequeñas dificultades que tienen pendientes. Envuelven estas dificultades el nuevo schedule de la contienda, imprescindible ante la retirada de las representaciones de Hershey y Cárdenas, así como la protesta presentada por el club Teléfonos en relación con el juego del sábado último, donde dicen que se cometió una clara infracción de las reglas, que pasó por alto el umpire Ecay.

Han sido invitados al meeting de hoy todos los miembros de la Liga, los delegados de los clubs y los oficiales del campeonato, lo que nos hace presumir que los asuntos a tratar tienen enorme interés. Sobre el primero no cabe duda alguna, ya que del nuevo schedule han de salir los encuentros de esta semana, y sobre el segundo pensamos que la protesta presentada debe estar muy bien fundada cuando la Liga quiere resolverla cuanto antes y frente a los representantes de todos los clubs.

Sea cual fuere el resultado de la reunión, puede afirmarse que los aficionados saldrán beneficiados en la formación del programa de la presente semana, pues los tres clubs liders: Regla, Fortuna y Yara, que se encuentran separados uno de otro por muy corta diferencia, han de verse incluidos en el mismo y tendrán necesidad de ofrecer una buena exhibición para mantener en alto sus aspiraciones al pennant.

De la Liga Social nos comunica que el sábado habrá otro interesante doble header en los terrenos de la Tropical, sin que hasta ahora se sepa oficialmente si habrá matches o no el domingo. Asociación Cubana y Cuba, dos potentes teams, jugarán el sábado en la tarde, cubriendo el primer turno del programa y después tendremos en acción a los muchachos de la Havana Electric, liders del circuito, con el Víbora Tennis Club, que parece dispuesto a dar mucho que hacer en lo que resta de la temporada.

Sólo para demostrar a los fans el interés que tiene este doble header y lo que él representa para el Víbora Tennis, que ha logrado colocarse en magnífica posición en las últimas semanas, damos a continuación el estado actual de la justa, incluyendo los matches declarados últimamente por forfeit.

El estado es:

	J.	G.	P.	E.	Ave
Havana Electric	19	15	2	2	882
Asociación Cubana	18	14	4	0	778
Víbora Tennis	18	10	8	0	556
Deportivo Sanso	18	9	8	0	528
Cuba	19	10	9	0	526
Paramount	20	9	10	1	474
Venus	24	9	14	1	391
Dep. Cruz Azul	18	6	12	0	333
Atlético Vedado	24	4	19	1	174
Totales:	178	84	84	6	

Esta noche, comenzando a las nueve, se dará en los terrenos de la Sociedad de Marianao, el segundo programa del campeonato nacional de volley ball, que fué inaugurado con bastante éxito en la noche del sábado último. Como dijimos ayer, el programa combinado parece de interés, apareciendo en el turno más importante el equipo del Miramar Yacht Club, que obtuvo resonantes victorias durante la season de verano y que aparece en la justa como favorito. Las representaciones de Columbus Yacht Club y Buen Retiro medirán sus fuerzas en el turno inicial y después competirán los muchachos del Dependientes con el Miramar.

Columbus y Miramar son favoritos para triunfar.

La fiesta de natación de la Y. M. C. A. no ha sido suspendida como se rumoró ayer. Se dará con toda seguridad mañana jueves, ofreciéndose un interesante programita a los fanáticos. Como hemos anunciado varias veces, Oscar Martínez Conill, Luis Alcíbar y Castillo aparecerán en números interesantes de exhibición, tratando de romper records de la piscina.

SAMMY WEST Y COFFMAN DERROTARON A LOS RED SOX DE BOSTON, 4 POR 1

BOSTON, septiembre 12 (AP). — La combinación Sammy West y Dick Coffman proporcionó hoy una victoria de 4x1 a los San Luis Brown a costa del equipo local. Coffman limitó el ataque de los Red Sox a seis hits, en tanto que West, considerado por muchos el mejor centrefielder de la Liga Americana, anotó las dos primeras de su team, empujó otra y realizó una cogida sensacional en los jardines que rebó par de carreras al Boston.

La anotación por entradas:

		C.	H.	E.
San Luis	101 002 000—	4	10	1
Boston	100 000 000—	1	6	2

Baterías: Coffman y Hemsley. Andrews, Fullerton y Ferrell.

LONNIE WARNEKE DEJO EN SEIS HITS Y SIN ANOTAR A LOS FAMOSOS PHILLIES

CHICAGO, septiembre 12 (AP) — Lonnie Warneke, pitcheando maravillosamente, dejó a los Phillies de Burt Shotton en seis hits hoy y les ganó con score de 2 por cero ayudado por el novato inicialista italiano Adolfo Camilli, que disparó un triple que empujó dos carreras en el segundo inning.

Holley y Pearse, que pitcharon por los Phils, contuvieron a los Cubs en cinco hits, pero no pudieron detener el hitting oportuno de Camilli.

La anotación por entradas:

		C.	H.	E.
Filadelfia	000 000 000—	0	6	1
Chicago	020 000 00x—	2	5	0

Baterías: Holley, Pearse y Davis. Warneke y Hartnett.

BETANCOURT E HISPANO EMPATADOS EN EL PRIMER LUGAR DEL CAMPEONATO DE LA FEDERACION DE FOOT BALL AMATEUR

El «Betis» que se encuentra en el tercer lugar con un punto de menos tendrá que vérselas el domingo con los Tigres. Algo más sobre lo sucedido el domingo. Tenemos que ser justos.

La lucha entre los clubs afiliados a la Federación Amateurs de Foot Ball Ass., ha llegado en estos momentos al máximum del interés.

Los lectores podrán darse cuenta de ella al revisar el estado de los concursos, que por mediación de un compilador nos llega a la mesa de trabajo.

PRIMERA CATEGORIA

	J	G	P	E	Pts	GF	GC
Betancourt	7	4	3	0	8	10	6
Dep. Hispano	5	3	0	2	8	5	2
Betis	5	3	1	1	7	10	3
C. Arenal	6	2	2	2	6	9	7
Luyanó	6	2	3	1	5	3	7
Dep. Tacón	4	0	2	2	2	3	8
Dep. Europa	5	0	3	2	2	4	9

INFANTIL

	J	G	P	E	Pts	GF	GC
Dep. Hispano	6	5	0	1	11	9	2
Plus Ultra	5	2	0	3	7	8	2
Stadium	5	2	2	1	5	5	4
C. Arenal	6	2	4	0	4	0	13
Dep. Tacón	8	1	6	1	3	3	4

En lo cimero de nuestra crónica anterior, o sea en el subtítulo se cometió un error, ya que el buen juicio del lector lo habrá entendido así, que pedíamos que no se volviera a repetir, no que se repitiera como erróneamente se consigna.

Y en relación con la misma, podemos decir a esos que se han acercado a nosotros, lamentándose de la dureza con que traté a los «infantiles del Hispano» en la citada crónica, les diré que el cronista tiene que ser fiel a la verdad y ella lamentablemente fué la realidad por lo mí descripto, y esos que se quejan, saben cuánto hubiera deseado el cronista haber tenido que escribir lo contrario.

Se habla con verdadera insistencia que el Stadium, sociedad infantil y que la forma un conglomerado de entusiastas, molesto por lo sucedido el domingo y achacando culpa a los que verdaderamente no las tienen, se retira del torneo y además de la Federación que ayuó a fundar.

No sabemos si a la hora en que escribimos estas líneas, habrá tenido reunión el Comité Directivo, al cual se nos dice se elevaría la comunicación de retirada, pero de no haberlo hecho, nosotros le pediríamos a los dirigentes de ese equipo un poco de calma, un poco más de tranquilidad y pensar bien las cosas, porque no hay ningún derecho a tomar esas medidas tan radicales, por el solo hecho de perder un partido, que estuvo a nuestro juicio soberbiamente arbitrado y sin que los goals que dieron lugar a la derrota fueran producto de los que en el argot balompédico nemos bautizado con el sobrenombre de «bravas». El hecho de por sí suficientemente claro, que fueron vencidos dentro de la más estricta legalidad, lo imposibilita de esa actitud.

Los dirigentes del citado club, según hemos podido ver al hablar con su Presidente, está pesarosos y abochornados del espectáculo que se dió post-partido, muy cierto que fué un espectáculo criticable y precisamente esas manifestaciones del señor Ordóñez nos inclina a redactar estas líneas, porque vemos que ama al deporte y lamenta lo sucedido y a pesar de que nosotros hemos venido combatiendo esos espectáculos, me parece al paso que vamos que el faltar en un partido se le quita la «pimienta» al mismo.

Por ello es que confiamos que la cordura imperará y que todo será una nube de paso, que seguiremos viendo al «Stadium» en la contienda, y caso de no ser ello posible, por lo menos que su entusiasta presidente, el activo Secretario de la Federación, siga en su puesto, porque estimamos que estos asuntos de club, no pueden llevarse a «asunto de gabinete».

La situación especial en que se encuentran los clubs que integran la primera categoría de la Federación, que no permite el más pequeño resbalón a los que mantienen las legítimas aspiraciones a conquistar el triunfo final, hace que el programa del domingo tenga un interés enorme.

El schedule marca Hispano-Betis-Europa-Luyanó.

De más está el decir, sin que ello encierre nada en menoscabo de los otros clubs actuantes, que el partido de la tarde es el match entre el Betis y el Hispano.

Nosotro, cuya filiación deportiva está bien definida, nos encontramos el domingo con una situación un poco simpática.

Cuando a petición del amigo Maximino, después de un largo tiempo de descanso y abandono de estas cosas del foot ball, volvimos a las luchas croniqueriles, para prestar mi modesta ayuda a ese organismo, digno de mejor suerte, al inquirir su organización y el deseo de conocer los equipos federados, nos hablaron en los términos más halagadores del «Betis», haciéndonos resaltar su comportamiento ejemplar dentro y fuera del campo del juego, sinceridad es confesar que dicho informe lo tomé con «reserva», ya que lo creí producto de la simpatía.

Pero al observarlo en los encuentros en que han tomado parte, no hemos tenido más remedio que loar desde esta sección, a ese grupo de correctos y entusiastas muchachos que defendiendo la bandera del «Betis» han sabido vencer sin ostentación, desarrollando un foot ball de alta clase, y originando con ello que nuestra simpatía espiritual fuera para ellos dentro del terreno del fanatismo.

El domingo tienen que vérselas con el Hispano, el equipo del amor propio y de la bravura, tienen que luchar contra un equipo de la fortaleza del de los «Tigres» y esperamos los que gozamos viendo un partido en donde el foot ball sea de altura, en pasar un rato agradable, presenciando una lucha noble, reñida, limpia y en donde aunque la victoria sea de un bando a los efectos del concurso, la victoria sea de ambos contendientes.

Nosotros así lo esperamos, confiamos en la ejecutoria del «Betis» y esperamos también de los «Tigres» que salgan al campo con su peculiar furia, deseamos ardientemente su victoria, porque decir lo contrario sería ir contra nuestras convicciones.

PIPETO.

Homer Peel, actual left fielder de los Gigantes, ingresó en el New York procedente del Houston, de la Liga de Texas, donde logró muy buenos promedios.

Los Atléticos de Filadelfia y los Red Sox de Boston son los únicos teams que han ganado cinco series mundiales. Los Yankees han ganado cuatro.

La mayor marca de jonrones de Chuck Klein en una temporada es de 43, que logró en la campaña de 1929. Carl Hubbell es considerado por la crítica como superior a Grove, por la labor que han realizado ambos en la temporada. En análisis general, Grove luce superior.

LLOYD NORTE ALEMAN

Próximas salidas para

CANARIAS, VIGO, CORUÑA, GIJON, SANTANDER, SOUTHAMPTON, BOULOGNE Y BREMEN

Vapor "SIERRA VENTANA" SEPTIEMBRE 15

Compañía Naviera

Lloyd Norte Alemán SA.

Agencia General Para Cuba

CAMARA Obispo 38 A-3455 — TERCERA Acosta 4 M-8066 — FLETES Oficios 18 M-8089

LLOYD NORTE ALEMAN

Empresa Naviera de Cuba

Apartado No. 2490, Dirección Telegráfica: EMPRENAVE

Claves en uso: A. B. C., 4a. y 5a. Edición Western Unión Walkims and Apedix

SAN PEDRO No. 6.—HABANA

TELEFONOS: A-6276. Pasajes y Fletes: A-5315. Información general: A-4730 Departamento de Tráfico: A-3963. Almacén.

A-5034: Segundo Espigón de Paula: M-2680: Tercer Espigón de Paula.

NOTA.—Las escalas de Port Au-Prince, Aux Cayes (Haití), San Pedro de Macoris R. D. Aguadilla Mayaguez y Ponce P. R. Kingston, (Jamaica), son eventuales, esto es, se harán cuando el pasaje o la carga lo amerite

VAPORES EN SERVICIO: Cuba, Baracoa, Cienfuegos, Eubebio Coterillo, Gibara, Guantánamo, Hab

ANUNCIOS CLASIFICADOS DE ULTIMA HORA

ALQUILERES

a1 HABANA

¡GANGAS! MODERNOS: primer piso Industria 21, sala, comedor, dos cuartos, baño, cocina. 2do piso Animas 115. Recibidor sala, 3 cuartos, baño intercalado, saleta cocina. Informes: F-6405.
A-1 24624 12 Sep 16

SR. PROPIETARIO DE CASA! En lugar de buscar inquilino por su cuenta perdiendo su tiempo y luego informarse, déjenos a nosotros este trabajo. Una vez alquilada su casa, cobramos modesta comisión. Huni M-7404, Obispo 75.
A-1 24606 12 Sep 13

NEPTUNO 162, ENTRE Escobar y Grvasio, se alquilan 1ro. y 2do piso. Llave, en la casa Burgué. Informes en Hotel Inglaterra, Sr. Martínez.
A-1 24647 12 Sep 20

SE ALQUILAN los altos de Lagunas 12. Sala, saleta, comedor, 3 cuartos, baño intercalado altos. Informes: Sr. Lavandeyra. Prado 90. Tel. A-8903.
A-1 24671 12 Sep 17

ESCOBAR 103, entre Dragones y Salud. Se alquila propia para Colegio, Industria o algo análogo que necesite, cama muy amplia. Precio módico. La llave en la misma. Informes: Señor Manteca. Prado 90. Telf. A-8903.
A-1 24678 12 Sep 17

ALQUILO ALTOS BELASCOAIN y Lealtad, acera brisa, sala, dos y tres cuartos, respectivamente, baño intercalado, comedor, cocina, servicio criados. Llaves Regina, Repósito Trinidad y Hermano. Informes: Sr. Manteca. Prado 90, por Animas. Teléfono A-8903.
A-1 24680 12 Sep 17

A $15 SAN JOAQUIN 128 casi esquina a Cristina, alquilo pisos altos completamente independientes y un piso bajo de esta moderna casa de tres plantas, sala, recibidor, tres cuartos, baño intercalado, cocina etc., acera brisa llaves al fondo Calzada del Monte 137 A. 2o. piso. A-8903.
A-1 24681 12 Sep 17

ALQUILO: VILLEGAS 9, ALTOS, media cuadra Parque Zayas, construcción primera, modernos, amplios, confortables muy claros y frescos, compuestos de sala corrida, recibidor, tres habitaciones, comedor corrido, cocina, cuarto baño familia, servicios criados; y en amplia zotea recibidor tres habtacones, cuarto baño familia, etc. Garantizo nunca falta agua. En la misma, de 9 a 12 y de 3 a 6.
A-1 24229 7 Sep 17

SE ALQUILAN

SAN MIGUEL 183 B, próxima a Soledad, sala, saleta, tres habitaciones, baño completo, cocina. Alquiler reducido. Verla de 2 a 6 p. m.

GERVASIO 200, próxima a Estrella, sala, comedor, tres habitaciones, baño y cocina. Muy barata. Llave: San Miguel 183-B., de 2 a 6 p. m.

SUAREZ 137, BAJOS, modernos, sala, dos habitaciones, baño completo, comedor, cocina. Muy baratos. Verla, de 8 a 12.

INFORMES: COMPAÑIA DE SEGUROS «EL IRIS»
Empedrado No. 34. Telf. A-1294.
A-1 24424 9 Sep 15

a2 VEDADO

SE ALQUILA el fresco chalet 13 entre G y H, con jardín; portal; sala; comedor; cocina; cuarto y servicio de criados y patio en los bajos. Planta alta: living-room, tres cuartos y baño completo La llave H y 13, bajos. Informan: Telf. A-8903.
A-2 24668 12 Sep 17

G. NUMERO 23, entre 17 y 19, Vedado. Alquilo esta casa de planta baja. Compuesta de sala, recibidor, comedor fondo, cinco cuartos, patio y traspatio, baño completo cuarto y servicio criados. Llaves al lado. Informes: Sr. Manteca, Prado 90. Teléfono A-8903.
A-2 24675 12 Sep 17

SE ALQUILA HERMOSA residencia, de tres plantas, Calle Línea esquina a D, frente a la Parroquia, con toda clase de comodidades y propia para numerosa familia, garage para tres máquinas. Informes: Sr. Manteca. Teléfono A-8903.
A-2 24676 12 Sep 17

ALQUILO ESPACIOSA y fresca casa 19 número 89, entre 8 y 10, sala, recibidor, 7 cuartos, comedor al fondo 2 baños intercalados, jardín, garage (2) máquinas y otras comodidades. Sr. Lavandeyra. Prado 90.
A-2 14677 12 Sep 17

5a. 44.1/2 VENTILADO alto independientes, casi en frente del Colegio de las Hermanas Dominicas; portal, hermosa sala, comedor, tres habitaciones, y el servicio necesario. Precio de situación. F-5469.
A-2 24580 11 Sep. 19.

a5 J. DEL MONTE Y LA VIBORA

VENTILADOS ALTOS $18
Calzada Jesús del Monte 137, entre Quinta Dependientes y Cristina; piso alto de esta moderna casa de tres plantas, con todas comodidades, capaz regular familia, muy claros y mucha agua. Llaves al lado, en el 137-A 2do. piso. A-8903.
A-5 14682 12 Sep 17

b1 NAVES Y LOCALES

PRADO 11, ALQUILO los bajos, propios para comercio. Llaves: Prado 90. Telf. A-8903.
B-1 24669 12 Sep 17

BELASCOAIN Y LEALTAD a dos cuadras de Cuatro Caminos. Se alquilan modernos y espaciosos locales, propios para industria o almacén. Alquiler moderado. Llaves, allí mismo. Informes: Sr. Manteca, Prado 90. Teléfono A-8903.
B-1 24679 12 Sep 17

ALQUILERES

b1 NAVES Y LOCALES

CONSULADO 91 y 93. Alquilo espaciosa casa, (altos y bajos) donde hubo almacén de tabaco, muy apropiada para esta industria, patio cubierto de lucernario; y los altos con grandes departamentos corridos, demás comodidades. Llaves informes: señor Manteca. Prado 90, por Animas. A-8903
B-1 24682 12 Sep 17

b3 DEPARTAMENTOS

AGUIAR 100, ESQUINA Obrapía. Alquilo Departamento corrido y habitaciones para oficinas, servicio de portero. Precio muy barato. Llaves, Portero. Informes: A-8903.
B-3 24672 12 Sep 17

HOSPITAL 67, AL COSTADO de Emergencias. Alquilo Departamento con sala, 2 cuartos, servicio y cocina a 10 pesos con luz. Véase al Encargado.
B-3 24673 12 Sep 17

17 Y 4, VEDADO, $14.00, $16.00 y $18.00. Alquilo cómodos Departamentos, sala, saleta, tres y cuatro cuartos, baño completo y demás comodidades. Véase al Encargado. Informan: Manteca, Prado 90. A-8903.
B-3 24674 12 Sep 17

b4 HABITACIONES

CAMPANARIO 143, casi esquina a Reina. Alquilo habitaciones a $5.00 y $6.00. Para verla, el Encargado.
B-4 24670 12 Sep 17

SE SOLICITAN

s2 COCINERAS Y COCINEROS

SE SOLICITA UNA buena cocinera española, que sea joven y sepa cocinar muy bien. Tiene que hacer una pequeña limpieza y dormir en la colocación. Sueldo $15.00 y ropa limpia. Que traiga recomendaciones. Calle 15 número 448, entre 8 y 10 en el Vedado.
S-O 24695 12 Sep 15

s3 MANEJADORAS

SOLICITO MANEJADORA. Se exigen referencias. Calle C. No. 230, entre 23 y 25, Vedado.
S-3 24664 12 Sep 15

s10 OFICINISTAS.

EXPERTO en CONTABILIDAD y VENTAS, con conocimientos de INGLES y MECANOGRAFIA, 31 años, sin grandes pretensiones, se ofrece para cualquier cargo en OFICINAS, o como secretario particular o administrador de bienes. Puedo dar cuantas referencias y garantías se me exijan. No tengo inconveniente en ir al interior o al extranjero. Escribir, Sr. C N. Anuncios DIARIO DE LA MARINA.
O-10 24576 11 Sep 15

s14 SOLICITUDES-VARIAS

SOLICITO MATRIMONIO sin niños, para encargado de casa de vecindad que haya trabajado en el giro; tiene que dar garantía en efectivo. Informan: Monte 5, altos.
S-15 24692 12 Sep 15

SEÑORA ESPAÑOLA da niño de cuatro años para que se lo atiendan pagando arreglado a la situación, prefiero casa donde no haya niños, teléfono U-8239.
S-14 24348 12 Sep 14

SE OFRECEN

s1 CRIADAS Y CRIADOS

JOVEN ESPAÑOLA: desea colocarse para criada de manos o cuartos, es muy seria y ordenada, le gusta cumplir bien con su obligación. Inmejorables referencias. Teléf. U-8239, Pilar.
O-1 24688 12 Sep 14

SE DESEA COLOCAR una joven española de criada de manos entiende un poco de costura, y tiene referencias. Teléfono A-6365.
O-1 24646 12 Sep 14

DESEA COLOCARSE una joven española para limpieza o criada de manos, da referencias. Telf. F-3260.
O-1 24645 12 Sep 15

DESEA COLOCARSE matrimonio joven, español, sin hijos, no le importa salir para las afueras de la Habana; tienen referencias. A-9032. Monte No. 366.
O-1 24648 12 Sep 15

SE OFRECE JOVEN medianamente educado para criado de manos; tiene las mejores referencias, sabe su obligación, plancha trajes de caballero, con algunos años de experiencia. U-3739.
O-1 24635 12 Sep 14

JOVEN ESPAÑOL: Se coloca de criado de manos en casa particular, es honrado, trabajador y sirve a la rusa y a la española y tiene referencias de toda garantía. Teléfono F-3137.
O-1 24654 12 Sep 15

JOVEN ESPAÑOLA, se desea colocar para criada de manos o manejadora, desea casa de moralidad. Teléfono F-2279.
O-1 24652 12 Sep 15.

SE DESEA COLOCAR una joven española de criada de manos, es formal; tiene referencias. Teléfono F-6257.
O-1 24650 12 Sep 14

SE OFRECE CRIADO español o portero, es práctico en servicios; tiene buenas referencias. Informan: A-7355.
O-1 24667 12 Sep 15

SE DESEA COLOCAR una muchacha española de criada de manos o comedor, es de confianza; tiene buenas referencias y quien responda por ella. Teléfono M-5124.
O-1 24665 12 Sep 14

SE OFRECEN

s1 CRIADAS Y CRIADOS

JOVEN ESPAÑOL, muy trabajador, desea colocarse de criado de manos, sabe cumplir bien con su obligación, tiene muy buenas recomendaciones de donde ha trabajado, sirve bien la mesa a la rusa, ha estado con muy buenas familias, entiende jardín, es muy práctico en todo, 11 años en su servicio. Informan: A-8252.
O-1 24582 12 Sep 14

JOVEN ESPAÑOLA, desea colocarse para criada de manos o cocinar y limpiar para corta familia. Tiene buenas referencias. Telf. F-5884.
O-1 24622 12 Sep 14

SE OFRECE CRIADO español con referencias de familias cubanas y americanas, sirve rusa, francesa, cocktails, es fino y sabe trabajar. Teléfono A-3318.
O-1 24699 12 Sep 14

UN JAPONES: DESEA colocarse para el valet o comedor, es muy formal y sabe bien sus trabajos. Informan: Telf. A-9814. Alberto.
O-1 24698 12 Sep 15

DESEA COLOCARSE para los quehaceres de la casa, muchacha de color, es formal y tiene referencias. Teléfono F-1497, de 9 a doce y de dos a 7
O-1 24696 13 Sep 15

JOVEN ESPAÑOL desea colocarse de criado de manos; acostumbrado a servicio fino, es trabajador y formal, tiene buena presencia, buenas referencias de casas conocidas; no le importa ir al campo. U-5144.
O-1 24462 10 Sept 12

s2 COCINERAS Y COCINEROS

ESPAÑOLA: desea colocarse para cocinar y limpiar, con un niño de cuatro años, no molesta y no tiene pretensiones, cumple con su obligación. Teléfono U-8239.
O-2 24687 12 Sep 14

SE DESEA COLOCAR una joven española para cocinar o limpiar; tiene buenas referencias y quiere una casa moral. Telf. M-4478.
O-2 24654 12 Sep 14

ESPAÑOLA: cocinera y repostera; tiene referencias. M-5264.
O-2 24684 12 Sep 14

SE DESEA COLOCAR una cocinera española, sabe de repostería, tiene buenas recomendaciones Teléfonos: F-6239, F-5336.
O-2 24685 12 Sep 14

SE DESEA COLOCAR una cocinera española, sabe cumplir con su obligación; tiene buenas referencias y en la misma una para cuartos, entiende de costura, ninguna duerme en la colocación. Informan: teléfono F-2384.
O-2 24691 12 Sep 14

UNA JOVEN ESPAÑOLA, se quiere colocar para cocinar solo o para cocinar y limpiar; tiene referencias. M-2313 a Cándida.
O-2 24690 12 Sep 14

COMPRAS

r9 MUEBLES Y PRENDAS

U-2777. COMPRO de todo, muebles, pianos, radios, maquina coser, camas, burós, lámparas espejos, piezas sueltas, objetos de arte, antigüedades; otros objetos; pago bien. U-2777.
C-3 24689 12 Sep 14

CONVOCAN LA ASAMBLEA SOBERANA DEL «A. B. C.»

Los firmantes, miembros del ABC de Cuba y Delegados del Ramal 2 a la Asamblea Soberana del ABC.

Considerando: Que es necesario definir de un modo preciso la actitud del ABC frente a la crisis que actualmente confronta nuestra Patria.

Considerando: Que sólo la Asamblea Soberana del ABC tiene autoridad bastante para tomar disposiciones tan trascendentales, por ser el único organismo, compuesto por Delegados designados libremente por los afiliados de los distintos ramales de la Institución.

En nuestro carácter de Delegados del Ramal 2 del ABC, hemos acordado convocar a la Asamblea Soberana del ABC, para celebrar sesión el martes 12 de septiembre de 1933, a las cinco de la tarde en el local de la Asociación de Jóvenes Cristianos (Y. M. C. A.), citando por medio de la Prensa a los Delegados de los seis Ramales restantes de la Institución, para que concurran a dicha sesión en el día y hora señalados.

Habana, 11 de septiembre de 1933.

(Fdo.) Alfredo Botet y Dubois (A2), Luis Rodríguez López (A2-BO) Jorge López Maza (A2-B1-CO), Alberto Segrera y Gómez (A2-B2), Roberto Daumy (A2-B3-C1), Carlos Romeu y Chávez (A2-B4), Fernando Miranda (A2-B5), José Arriola (A2-B7), Manuel Calderón (A2-B8), y Manuel Soublette (A2-B9-C1), Joaquín M. Aramburu (A2-B6).

EL EXCESO DEL TRIGO HA EXPERIMENTADO EN FRANCIA ALGUNA MERMA

NEW YORK, septiembre 12.—Luis Mendoza y Cia.

El Ministro de Agricultura francés informa que solo habrá un exceso de 11,000,000 de quintales métricos de trigo a fines de la próxima estación, la mayoría del cual ha de utilizarse.

Información Católica

VARIOS CULTOS QUE SE ANUNCIAN PARA MAÑANA EN DIVERSAS IGLESIAS

EN LA IGLESIA DE SAN FRANCISCO DE PAULA

A las 5 de la tarde los piadosos ejercicios de los Quince Jueves en la Iglesia de San Francisco de Paula, con sermón por el Párroco doctor Alfredo Llaguno.

La parte musical por escogidos coros de señoritas acompañados al órgano por el profesor señor Jesús Ervite y Prieto.

EN LA IGLESIA DE LA MERCED

A las 5 de la tarde los solemnes ejercicios de los Quince Jueves con el siguiente programa: A las 5 de la tarde exposición del Santísimo Sacramento; Misterios cantados, plática, ejercicio, procesión, bendición y reserva.

EN LA IGLESIA DEL PILAR

El Jubileo Circular.

La Misa del Sacramento a las 9.

La reserva a las 5 p. m.

EN LA REPARADORA

Adoración reparadora a Jesús Sacramentado de 7 y media de la tarde a 10 y media de la noche por la Asociación Eucarística Popular.

EN LA IGLESIA DE NUESTRA SEÑORA DE LA CARIDAD

La Muy Ilustre Archicofradía del Santísimo Sacramento de la Iglesia de Nuestra Señora de la Caridad, celebra los Quince Jueves, con el siguiente programa:

Exposición, estación, Santo Rosario, sermón por un Misionero del Corazón Inmaculado de la Virgen María, ejercicio, procesión, bendición y reserva.

La parte musical será dirigida por el señor Julio Guisasola, maestro de la Capilla de la Archicofradía.

Invitan a estos solemnes cultos, el Párroco Monseñor Eduardo Ferrer y el Rector doctor Ambrosio L. Pereira.

IGLESIA DE SAN NICOLAS DE BARI

Los Jueves Eucarísticos semanales con el siguiente programa: A las 8 a. m. exposición del Santísimo, Misa de comunión con fervorines eucarísticos dirigidos por el Párroco Monseñor Juan José Lobato y reserva. A las 5 de la tarde Hora Santa con sermón por Monseñor Lobato, bendición y reserva.

EN SAN FRANCISCO

A las 5 de la tarde, exposición del Santísimo Sacramento estación, Santo Rosario, ejercicio de los Quince Jueves, sermón, bendición y reserva.

A las diez de la noche, Vigilia de adoración al Santísimo Sacramento por el Primer Turno de la Sección Adoradora Nocturna de la Habana.

Esta Vigilia concluye el viernes 15 a las 5 de la mañana con Misa de Comunión, bendición y reserva.

Se suplica la asistencia a los adoradores del Primer Turno.

IGLESIA DE JESUS DEL MONTE

A las 3 de la tarde exposición del Santísimo. A las 5 p. m. los ejercicios de los Quince Jueves.

Invita el Párroco R. P. José Rodríguez Pérez.

EN LOS REDENTORISTAS

Los solemnes ejercicios de los Quince Jueves.

Por la mañana a las 8.

Por la tarde a las 5, con Hora Santa y sermón.

EN LA IGLESIA DE BAUTA

En la Parroquia de Bauta en Hoyo Colorado, a las 6 de la tarde los piadosos ejercicios de los Quince Jueves.

Invita el Párroco R. P. José María Fernández y Gayol.

NOVENA A NUESTRA SEÑORA DE LA MERCED

La Venerable Comunidad de Padres Paules y la Muy Ilustre Esclavitud de la Merced, dan comienzo al solemne doble novenario en honor de Nuestra Señora de la Merced, en la iglesia de este nombre, el viernes 15 del actual.

Por la mañana a las 8 y media.

Por la tarde a las 7 y media con sermón.

Se invita a los Cofrades y fieles devotos de la Merced a este solemne novenario.

La Iglesia de la Merced, se halla situada en Cuba y Merced.

IGUESIA PARROQUIAL DE GUANAJAY

El día 15 de septiembre empieza la Novena de la Virgen de las Mercedes a las 8 de la noche y continuará los demás días el 24 en que se terminará la Novena con la Salve de Calahorra cantada a dos voces.

El domingo 24, fiesta de la Virgen de las Mercedes, a las 9 y media de la mañana se cantará por el coro parroquial la Misa de Concone a dos voces con orquesta y al Evangelio Sermón de las Mercedes.

A las 6 y media de la tarde, Gran Procesión de las Mercedes por la Rotonda, Luz Caballero, Villalta y Aramburu, amenizada por la Banda Municipal.

Recaudarán fondos para esta Fiesta las señoritas del Coro parroquial y las señoritas Carmelina y Merceditas Sardiñas. El órgano estará a cargo del organista del Templo, señor Enrique Fernández Jofre.

MISA DE COMUNION GENERAL

Hoy miércoles 13 del actual a las 8 de la mañana Misa de Comunión general en honor del Superior de la Residencia de Reina, R. P. Maurilio Pinacho y Ayuso, S. J. como homenaje en sus días.

Después de la Misa felicitación en la sala de juntas.

Deseamos al R. P. Pinacho un feliz día de su santo.

A UN CURIOSO

El organista de la Iglesia de San Francisco de Paula de la que es Párroco el doctor Alfredo Llaguno, es el señor Jesús Erviti Prieto, profesor de violín y piano.

Es hijo del celebrado maestro señor Santiago Erviti, organista de la Iglesia del Colegio de Belén.

Honra en el ejercicio de su profesión al autor de sus días.

En todas las fiestas toma parte como organista, dando la pauta de dirección a los coros, como en la pasada fiesta de Nuestra Señora de las Nieves.

Gabriel Blanco.

CONTINUA LA PROPAGANDA DE LAS CATOLICAS CUBANAS

Se observa gran animación en las señoras y señoritas que integran el Comité de Propaganda de la Asociación de Católicas Cubanas, con la organización de un te que en su oportunidad será anunciado, y al que habrán de concurrir, no solo asociadas sino un gran número de señoras y señoritas de nuestra sociedad.

En él se han de tratar asuntos de gran interés para la Asociación y muy especialmente la creación de un equipo de tennis, el deporte favorito de la juventud femenina.

Sabemos que esta noticia ha de satisfacer a gran número de nuestras socias, que desde hace tiempo deseaban fomentar en nuestra Asociación el amor a los deportes.

Auguramos un gran éxito a las organizadoras del te y a las promotoras deportivas y ofrecemos dar más detalles de esta fiesta, que promete tener gran trascendencia por el giro que en ella se quiere dar a la entidad.

PROFESIONALES

DOCTORES EN MEDICINA

POLICLINICA INTERNACIONAL
Director: David Cabarrocas, San Miguel 130, entre Lealtad y Escobar, U-2737. Cuando vaya al Hospital, Casa de Socorro o Sociedades, fíjese en la Policlínica Internacional. Da gratis: Consultas, Reconocimientos, Rayos X., Rayos Ultravioletas, Luz Alpina, Medicinas, Inyecciones Intravenosas, Análisis, Curas, etc. Consultas de 9 a 4.
P-5 24591 11 Oct. 10.

DR. ABELARDO LABRADOR
Consultas gratis de 8 a 12. Pagas de 4 a 6 p. m. Medicina en general. Tratamientos, inyecciones intravenosas y análisis e investigaciones de todas clases, a precios muy económicos. E. Departamento de Laboratorio a cargo del doctor Leonardo García Fox, Catedrático de la Facultad de Medicina, Angeles 3, entre Reina y Estrella. Telf A-0801.
P-1 24077 5 Oct. 5

DR. FRANCISCO J. DE VELASCO
Corazón, Pulmones, Estómago, Intestinos.

DR. RUBEN DE VELASCO
Corazón, Pulmones, Enfermedades de los niños. Consultas de 12 a 2 y de 2a 4, días laborables. Horas especiales, previo aviso. Salud 34. Telf. A-5418.
P-1 24149 1 Sep 30

DR. JOSE A. TABOADELA
Medicina interna, especialmente vías digestivas, úlceras gastrointestinales, colitis, dispepsias, apendicitis, colecistitis. Nutrición: anemias, delgadez, diabetes, obesidad, glándulas endocrinas: ovario, tiroides. Afecciones nerviosas (psicoanálisis): histerismo, neurastenia, melancolía, narcomanías. Tratamiento de probada eficacia. Consultas diarias, 3 y media a 6 y media. Campanario 57 bajos, esq. a Concordia.
P-1 21959 27 Agt 27

DR. HORACIO FERRER
OCULISTA
Consultas por turnos, de 2 a 5 de la tarde. Consultas a horas fijas, previamente concedidas, de 8 de la mañana en adelante. Avenida de Wilson y L. Vedado. Telf. F-4831.
P-1 23751 24 Sep. 24

DR. E. PERDOMO
Estrechez de la orina, Hidroceles, Sífilis, impotencia. Calle C. número 4, altos, de 1 a 4. Vedado. Telf. F-4822.
P-1 22746 1 Ag. 31

PROFESIONALES

DOCTORES TREMOLS
MEDICOS.
Calle D. número 221, Vedado, entre 21 y 23. De 8 a 9, 2 a 4 y de 8 a 9. Telf. F-2247.
P-1 21919 3 Sep. 2

DR. A. VENERO
Vías Urinarias, Impotencia. Sífilis. Curación rápida. Cuota semanal. Diatermia, Oznoterapia, etc., etc. Consultas de 10 a 12 a. m. y de 4 a 7 p. m., San Miguel 55, esquina a San Nicolás Telf. A-9330.

DR. A. G. CASARIEGO
Catedrático de la Facultad de Medicina. Urólogo del Hospital Calixto García. Especialista en enfermedades de los Aparatos urinarios y genital, (hombres y mujeres). Consultas, de 2 a 6, en Neptuno 125.
P-1 22830 23 sep 22

DR. OCTAVIO RIVERO
TUBERCULOSIS, ENFERMEDADES PULMONARES, ASMA
Ex-Asistente del «servicio» del Profesor Sayé, (Barcelona); ex-Jefe del «servicio» de tuberculosis del Centro Gallego. Jefe Clínico del Dispensario Anti-Tuberculoso Municipal. Consultas diarias, Campanario 43, de 5 a 6.30 p. m. A-5848.
P-1 21828 1Ag. 30

p3 DENTISTAS.

DR. JOSE MARIA GATELL
CIRUJANO DENTISTA
Trasladó su Gabinete Dental a Campanario 72, entre Neptuno y Concordia, donde seguirá cobrando los mismos precios económicos. Extracciones, $1.00. Dentaduras completas. $10.00, consultas de 8 a 8.
P-1 23483 25 Sep. 24

p4 COMADRONAS.

MARIA S. MOLINA, Comadrona «Hijas de Galicia», «La Purísima» y particular, últimos procedimientos. Hago asistencias. Precios módicos. Consultas gratis, diarias. U-4090. Neptuno 206-B., entre Marqués González y Oquendo.
P-4 24381 11 Sep 26

CONSUELO RUDA
Comadrona Hijas de Galicia y Centro Asturiano, ex-Interna de la Sala de Partos Balear. Consultas gratis en general, a todas horas, Belascoaín 74, altos Joyería, esquina a J. Peregrino. U-5824.
P-4 22872 23 Sep. 22

ESTRELLA VIÑALS, Comadrona «Hijas de España», Asociación de Damas La Purísima» y particulares. Últimos procedimientos. Consultas gratis diarias. Precios módicos. San Rafael 152-N. esquina a Oquendo. Telf. U-2826.
P-4 15905 31 Jun. 30

ALQUILERES

a1 HABANA

SE ALQUILA LA casa Gloria 215 casi esquina a Carmen, los altos $12 y los bajos $10, las llaves en la bodega esquina a Carmen. Más informes: Telf. M-4238.
A-1 24641 12 Sep 16

SAN RAFAEL 43, alquilo primer piso nuevo, lujoso, sala; comedor dos habitaciones buen baño cuarto y servicio de criados. $25.00. Informan en el mismo piso.
A-1 24642 12 Sep 22

ALQUILO: PEÑALVER 25, entre Manrique y Campanario. Sala, comedor, tres cuartos, 18 pesos. Informan: Aguila 213, peletería.
A-1 24649 12 Sep 16

EN $13.00, PLASENCIA 5 altos, 11 bajos entre Desagüe y Peñalver, una cuadra Infanta casas modernas, con sala, dos cuartos, baño completo; cocina; dos patios. Las llaves: calle A 23 bajos esquina Desagüe. Teléfono U-4489.
A-1 24659 12 Sep 15

EN $30.00, SAN MIGUEL esquina Lucena, modernos y frescos bajos con sala y comedor, decorados, cinco cuartos, baño intercalado completo, cocina, calentador gas, cuarto y servicio criados. Informa el portero. Teléfonos U-4489, U-2925.
A-1 24658 12 Sep 15

EN $25.00, SAN MIGUEL esquina Lucena. Hermosos pisos, sala, comedor decorados, tres cuartos, baño completo cocina, calentador gas servicio criados. Informa el portero, U-4489, U-2925.
A-1 24661 12 Sep 15

EN $18.00, Calle Llinás (antes Santo Tomás) 54-C altos, moderna, amplia, ventilada, con sala, comedor, tres cuartos, baño, cocina, servicio criados. Llaves: Llinás 21-G. U-4489.
A-1 24660 12 Sep 15

EN $15.00, DESAGUE 54, 56 bajos, casi esquina Oquendo, modernas, ventiladas con sala, comedor, dos cuartos, baño intercalado, cocina, patio. Llaves: Llinás 21-G. U-4489.
A-1 24662 12 Sep 15

EN $17.00, OQUENDO 98 altos y 104 bajos, acera de la brisa, casas modernas de tres habitaciones, baño intercalado, cocina, patio. Llaves: Llinás 21-G. U-4489.
A-1 24663 12 Sep 15

O-REILLY 82, ESQ. A VILLEGAS
Se alquila el tercer piso, por O-Reilly. La llave en los bajos. Informan: Telf.: I-3407.
A-1 24528 11 Sep. 14.

PALACETES, ALTOS fresquísimos, San Miguel 32 próximo Capitolio; Víctor Muñoz 14, (Sitios), pegada Angeles, cuatro dormitorios, baño lujosísimo. Precio situación. Visibles todas horas. Informes: A-7636.
A-1 23927 4 Sep 14

SE ALQUILA un magnífico local, propio para almacén o industria, Obrapía 17. Se da muy barato. Teléfono A-9895.
A-1 24601 11 Sep 16

ALQUILO CASA, Vapor 15, sala, tres habitaciones, patio, servicios en el patio. Informan: Telf. A-5540. Precio: 15 pesos.
A-1 24569 11 Sep. 16.

ALQUILERES

a1 HABANA

SE ALQUILA EL 1er piso de la casa Lagunas 68, entre Belascoaín y Gervasio, de construcción moderna; compuesto de: sala, saleta, 5 cuartos, comedor cocina y baño moderno. Precio: $35.00. La llave en la misma. Informan: Monte 320 teléfono A-9895.
A-1 24600 11 Sep 16

SE ALQUILAN Altos, Trocadero 73, sala grande, 6 habitaciones, cuarto baño, cocina y patio. Precio mínimo, 30 pesos. Informan: Telf. A-5540.
A-1 24568 11 Sep. 16.

SE ALQUILAN dos pisos (uno de esquina) modernos frescos y baratos. Altos de la mueblería. Ruisánchez Angeles y Estrella. Telf.: A-2024.
A-1 24575 11 Sep. 14.

CASAS MUY BARATAS
Se alquilan, Infanta 43, bajos y altos, magníficos y ventilados, terraza, sala, comedor, tres habitaciones, baño intercalado y cocina. Informes: Ramón G. Fernández, U-1157.

ESTRELLA 239, ALTOS y bajos, con sala, comedor, 3 habitaciones, cocina y baños. Precio de situación. Informes: Ramón G. Fernández. Infanta 47. Telf. U-1157.

DESAGUE 88, CASI ESQUINA Infanta, compuesta de sala, comedor, 2 habitaciones, baño y cocina. Más informes: Ramón G. Fernández. Telf. M-1157.

TAMBIEN CONCHA y Velázquez, en Luyanó, moderna, compuesta de sala, comedor, 3 habitaciones, con baño y servicios modernos. Más informes: Ramón G. Fernández. Telf. U-1157.
A-1 24589-90 11 Sep. 17.

SE ALQUILAN los altos de Antón Recio 73, entre Vives y Puerta Cerrada, sala, saleta y dos cuartos. Precio de situación. La llave en los bajos. M-5172.
A-1 24585 11 Sep. 14.

ALQUILO PISO independiente. San Miguel 59, bajos, entre Manrique y San Nicolás, sala, comedor, tres habitaciones, baño intercalado, cocina y servicio criados y patio. Precio: 22 pesos. Telf. A-5540.
171 24567 11 Sep. 16.

LEA, QUE LE INTERESA:
EN $15.00, POR SU PRECIO, NADA MEJOR
Se alquilan en 15 pesos, las cómodas y ventiladas casas bajas, calle Agustín Alvarez números 3 y 15, entre Marqués González y Oquendo, a dos cuadras de Belascoaín y una del Nuevo Frontón, acabadas de pintar, compuestas de sala, saleta corrida, tres habitaciones cocina patio y demás servicios, con abundante agua, calle pavimentada y alumbrado toda la noche. Vecindario de moralidad. Las llaves en el número 10. El que alquile durante el mes de septiembre, no le correrá el alquiler hasta primero de octubre. Informes: Edificio «Bacardí», Apartamento 401, Francisco Torres. De 10 a 12 m. y de 3 a 5 p. m. Telf. A-7830.
A-1 24566 11 Sep 17

UNA ACCESORIA a la calle, de sala, un cuarto, cocina, baño; todo independiente, moderna, $10. Oquendo 75, esquina a Peñalver. Teléfono U-4100.
A-1 14461 10 Sept 16

JESUS MARIA 121 ,sala, saleta, tres cuartos, baño, cocina y patio. Todo espacioso. Llave de 2 a 4. Informes; Tejadillo 11.
A-1 24332 9 Sep. 14

ZANJA NUMERO 12, esquina a Rayo, primer piso, sala, comedor, dos cuartos, baño y cocina. Muy barato. Informan: I-1377. Llave en el Café.
A-1 24406 9 Sep. 16

A UNA CUADRA DE Monte, Revillagigedo 22 altos. Se alquila: sala, saleta, 3 cuartos, baño intercalado, comedor al fondo, cuarto y servicio criados.
A-1 24445 9 Sep 13

SE ALQUILAN LOS ventilados altos de Lagunas y Gervasio, tres cuartos, sala, saleta y demás servicios. Informan en la bodega. Telf. U-6648.
A-1 24443 9 Sep 15

CONSULADO 45, primero y segundo pisos, sala, saleta, comedor, baño completo, seis cuartos, con lavados agua corriente. Precios rebajadísimos. Llave misma calle número 41. Informes: A-5361.
A-1 24357 9 Sep. 24

ALQUILO CASA, número 85 San Miguel, dos pisos, naves amplias para almacén, industria y comercio. Tiene cámara para fumigar tabaco. Informan; Cuba 52, de 3 a 5. Teifs. A-7625 y F-1490.
A-1 24374 9 Sep 16

EN BELASCOAIN 26
Por San Miguel, altos del Banco Canadá, puede vivir una corta familia, sin preocupaciones, cerca de todas partes, en un piso muy alegre, cómodo, fresco verdad, económico y decente. Informan en la portería. Jesús.
A-1 24429 9 Sep 14

CASAS MODERNAS, bien situadas, Habana y Luyanó, sala, recibidor, 2, 3 y 4 habitaciones, comedor baño, cocina y patio. Desde 10 pesos en adelante. Ferretería, Belascoaín esquina San Rafael, U-5215.
A-1 24410 9 Sep. 19

SE ALQUILA UN PISO ALTO en Obrapía 65, compuesto de sala, saleta, comedor, cinco habitaciones, baño intercalado, cocina de gas. Precio de situación. Telf. A-3314.
A-1 24389 9 Sep. 19

$20, CONCORDIA 177, altos, entre Soledad y Aramburo. Sala, comedor, dos habitaciones, baño y servicio completo. Moderna y fresca. Informes: «La Moda», A-4454.
A-1 24314 8 Sept. 13.

ALQUILO MODERNOS ALTOS, Tenerife 69, compuestos sala, saleta, 6 habitaciones, comedor al fondo, cocina gas, servicios completos, gran patio. Informes: Monte 170. A-2066.
A-1 24255 7 Sep. 17

ALQUILERES

a1 HABANA

$20.00, VIRTUDES 177, letra G, bajos, entre Oquendo y Soledad. Sala, recibidor, cuatro habitaciones, comedor, baño intercalado cocina, patio. Informes, mueblería «La Moda», Galiano y Neptuno. A-4454.
A-1 24313 8 Sept. 13.

LUZ 79, ALTOS, se alquilan. Sala, comedor, dos cuartos, baño, cocina y un cuartico en la azotea. La llave en el 81. Informan teléfono F-1376.
A-1 2431 8 Sept. 14.

ANIMAS 186 entre Oquendo y Soledad bellísima casa con sala antesala, 4 amplísimas habitaciones, baño intercalado, cuarto hermoso y baños para servidumbre. Precio inigualado: $20.00 Informa Goizueta. F-3937.
A-1 24351 8 Sep 15

ALQUILO, INDIO 14, bajos, moderna, fresca, amplísima, sala, saleta, 4 cuartos baño intercalado, comedor, servicio criados. Baratísima. Gran oportunidad. Véala y se convencerá. Informes; M-5997. Llave: Indio 16.
A-1 24219 7 Sep. 17

GERVASIO y Estrella preciosísima casa, fresca y confortable, propia para distinguidas familias, con sala, 3 habitaciones, baño intercalado, comedor al fondo, servicios servidumbre, etc, precio reducidísimo. Informa Goizuet. F-3937.
A-1 24353 8 Sep. 15

ALQUILO, VILLEGAS 9, altos, media cuadra Parque Zayas, construcción primera, modernas, amplias, confortables, muy claras y frescas, compuestas; sala corrida, recibidor, 3 habitaciones, comedor corrido, cocina, baño familia, servicio criados y en amplia azotea aislada, recibidor, 3 habitaciones, cuarto baño familia, etc. Garantizo nunca falta agua. En la misma de 9 a 12 y 3 a 6.
A-1 24229 7 Sep. 17

CORRALES 2-E, primer piso izquierda y segundo piso derecha e izquierda. sala, saleta, comedor, 5 habitaciones, cocina, baño y doble servicio baratos Llaves e informes: bajos. Almacenes El Número 15. A-2303.
A-1 24076 5 Sep 13

SE ALQUILA en $35. Primer piso moderno de Ricla No. 85, con sala, cuarto, gabinete, recibidor, 4 amplias habitaciones, etc. Llave en los bajos. Informan: Tel. M-9093.
A-1 23977 4 Sept 14

VILLEGAS 111, ALQUILO primer piso moderno, muy cómodo, sala, recibidor, cuatro cuartos, baño intercalado, servicios, comedor, cocina gas. Informan: «A-9745.
A-1 23971 4 Sep. 19

SE ALQUILAN LOS ALTOS (primero y segundo pisos) de la moderna casa Aramburo 12 entre San Lázaro y Jovellar, compuestos de sala, saleta, comedor, 4

ALQUILERES

VEDADO

[illegible]DO: CALLE 23 número 308 entre E y C., 14 pesos, con luz. Alquilo a corta familia, de moralidad, casa moderna, todas comodidades, en lugar independiente. Verse 11 a 5.
A-2 24420 9 Sep. 12

[illegible]E 11 NUMERO 139, entre K y L. Alquilo casa con sala, saleta, 3 cuartos, buen baño completo interior, cocina, cuarto de criados y servicios sanitarios y buen patio. Precio $37.00. La llave en la misma.
A-2 24388 8 Sept. 14.

[illegible]QUINA a 3a. preciosísimos y bien[illegible] bajos con frente al mar, [illegible] para familias distinguidas y [illegible] que guste la tranquilidad, jardines [illegible] portal, sala, 4 habitaciones, [illegible] garage etc. Precio rebajadísimo. Informan Goizueta F-3337.
A-2 24352 8 Sep 15

[illegible]COS altos y bajos independientes, cinco habitaciones, sala, hall, [illegible], buen baño, terraza, garage, [illegible] y servicios de criada y choferos. Calle 4 número 185 entre 21 y 23. Alquiler reducido. Telf. M-3562. Llave enfrente en el 216.
A-2 23377 29 Sep. 13

CERRO Y PALATINO

SE ALQUILA: Macedonia 6, altos, Cerrito, sala, 3 cuartos comedor [illegible] servicios modernos, muchas [illegible]dades. $15.00. Llaves en los bajos.
A-3 24633 12 Sep 27

SE ALQUILAN los hermosos bajos de la casa Cepero 6, esquina a Santo Tomás, frente a la Iglesia del Cerro, compuestos de sala, comedor, cuatro cuartos, terraza alrededor con tres entradas independientes, cocina de carbón y gas, dos baños; todo muy fresco y cómodo. Precio: $25.00. La llave en la misma. Informan: Monte 320, teléfono A-9895.
A-3 24598 11 Sep 16

CASA COMODA Y FRESCA, compuesta de portal, sala, comedor, 3 habitaciones, baño y cocina, se alquila en Dominguez letra B, bajos (Cerro) muy próxima a la Quinta «Covadonga.» Informes: A-4697.
A-3 24299 8 Sept. 14.

CASA FRESCA Y MODERNA, compuesta de sala, comedor, 2 habitaciones, cocina, baño intercalado y patio, se alquila en San Pablo 42 (Cerro) a media cuadra del tren de Zanja. Informes: A-4697.
A-3 24298 8 Sept. 14.

ALQUILO CASA, en mejor lugar Cerro, La Rosa y Santa Catalina, sala, saleta, 3 hermosos cuartos, cocina, baño y buen patio. Informan: I-7211, [illegible] Pérez.
A-3 24367 9 Sep. 17

MARIANAO Y SUS REPARTOS

AMPLIACION Almendares Calle 12 entre Primera y Consulado. Moderna casa, sala, comedor, 3 cuartos, [illegible] baño, pantry, cocina. Llave al [illegible] Rivoli esquina Consulado. Informes. FO-3163.
A-4 24584 11 Sep. 16.

SE ALQUILA UNA CASA amueblada, en el camino 5, a media cuadra del Parque de La Coronela. Informan: FO-1076.
A-4 24365 9 Sep. 13

ALQUILO CHALET, 2 2y Tercera Avenida. Reparto Miramar, sala, comedor, biblioteca, 5 habitaciones y 2 baños de lujo, garage para 2 máquinas, 3 cuartos criados y 2 baños. Informan F-6457.
A-4 24110 6 Sep. 13

J. DEL MONTE Y LA VIBORA

CONCEPCION NUMERO 30, casi esquina a San Lázaro. Casita con sala, comedor, dos cuartos, baño y cocina. Muy barata. Llaves e informes: [illegible]
A-5 24407 9 Sep. 16

EN 15 PESOS alquilo casa calle Cortina 6, portal, sala, saleta, 3 cuartos, baño intercalado, comedor, cocina, a media cuadra del Instituto Infanta, dos cuadras del colegio Champagnat, Dueños: Telf.: F-4357.
A-5 24291-92 8 Sept. 13.

ALTOS frescos, terraza, sala, recibidor, 3 cuartos, servicio intercalado moderno, comedor, cocina, patio y tras patio, cuarto y servicio de criados. Muy baratos. Diez de Octubre 332, Ramiro Balado. FO.-7594.
A-5 23393 29 Sep. 13

SANTOS SUAREZ Y MENDOZA

SE ALQUILAN dos casas Luis Estévez letra A, B, esquina Juan Delgado con dos cuartos, sala, comedor, baño intercalado; patio y cocina, portal y jardín; están muy frescas y modernas y se dan baratas. Informan Mendoza 31, Telf. A-1706. La llave al lado.
A-6 24561 11 Sep. 19.

SAN BERNARDINO 24, entre Durege y Serrano, casitas modernas, ventilada, a una cuadra de los ómnibus de los tranvías Santos Suárez, a 9 y 4 pesos. Informan en la misma.
A-6 24587 11 Sep. 14.

SE ALQUILA: CASA de Tamarindo 48, se compone de sala, recibidor, baño intercalado, 3 cuartos y comedor, con agua caliente, techo monolítico. La misma informa.
A-6 24539 11 Sep 13

SE ALQUILAN, SANTA IRENE 41 y 41, con portal, sala, comedor, cuatro cuartos, baño intercalado, cuarto de criados, patio y traspatio. Precio: $45 pesos. Llaves en el 43. Informan: [illegible]
A-6 24344 9 Sep. 19

SAN BENIGNO 82

Casa para numerosa familia, precio económico grandes habitaciones; departamento alto; abundante agua; [illegible] que le conviene, Llamen A-3480.
A-6 24334 8 Sep. 14

LUYANO

SANTA ANA y Ensenada. Se alquila una casita moderna en $10.00, a una cuadra de la calzada de Luyanó y doy de la calzada Jesús del Monte, informan en la bodega.
A-7 24586 11 Sep. 14.

EN $12.00 SE ALQUILAN modernos, frescos, vistosos altos en Guasabacoa, esquina a Herrera, Luyanó. Otro departamento independiente con todos sus servicios, con luz en $8.00.
A-7 24237 8 Sept. 13.

a12 GUANABACOA-COJIMAR

GUASABACOA NUMERO 26 esquina a Herrera, sala, saleta, cuatro habitaciones, servicio intercalado, patio, agua abundante, 15 pesos. Informan: Pasaron, San Rafael 39, altos, a todas horas.
A-12 24399 9 Sep. 19

a1 NAVES Y LOCALES

SE ALQUILA una hermosa esquina, propia para bodega, en Carmen y Esperanza, buen contrato y poco alquiler. Informan: Monte 320, teléfono A-9895. La llave en la misma.
B-1 24599 11 Sep 16

SE ALQUILA espléndido local propio para industria o comercio en [illegible] entre Montero y Pozos Dulces, a una cuadra de la carretera General Machado. Informan: Teléfono A-7674.
B-1 24306 8 Sept. 23.

[illegible]RINA 56, entre Manrique y Campanario, se alquila local nuevo, con dos las instalaciones para café-lechería, listo para sirvir, 34 pesos. Informes Aguila 145, altos.
B-1 24285 8 Sep. 13

SE ALQUILAN LOCALES para establecimiento, próxima apertura del Centro, los cuales sirven para limpiaduría, etc.; etc. Informan en la Oficina del Hotel Monserrate 103, esquina a Teniente Rey.
B-1 23960 4 Sep. 14

ALQUILERES

b1 NAVES Y LOCALES

SE ALQUILA, Espada 9, esquina propia para establecimiento. Informan: Telf.: A-5540. Precio: 20 pesos.
B-1 24579 11 Sep. 16.

COMPOSTELA 102 y 104. Se admiten ofertas por este amplio y bien situado local propio para industria o comercio. Informan: Teléfono A-7674, Banco Asturiano.
B-1 24207 8 Sept. 23.

SE ALQUILA NAVE, Estrella 164 moderno, entre Marqués González y Oquendo, 600 metros, para depósito, almacén o garage. Magnífica oportunidad de precio con garantías. Informes: M-5997. Llave enfrente.
B-1 24218 7 Sep. 17

ALQUILO PLANTA BAJA, Habana 109, casi esquina Teniente Rey; 800 metros, propia para almacén o depósito. Barata. Su dueño: Calle 6 número 306, Vedado. Telf. F-1409.
B-1 23981 4 Sept 14

SAN JOSE casi esquina a Lucena; preciosísimo y amplio local propio para comercio, industria o almacén con gran capacidad y bajísimo precio. Vea nuestro local pues el lo mejor para negocios. Informa Goizueta. F-3937.
B-1 24350 8 Sep. 15

b2 APARTAMENTOS

Pedro Morales Santa Cruz

SAN LAZARO Y N.

OCHO PISOS

Se alquilan modernos y ventilados apartamentos desde $18.00 a $55.00, con una a cuatro habitaciones y su respectiva sala, comedor, hall, baño, cocina y cuarto con servicio de criado. Tienen vista al mar y la ciudad.

ELEVADOR DIA Y NOCHE

INFORMES DE 9 a 12 EN EL MISMO EDIFICIO

PRECIOS DE OCASION

Alquilo apartamento con uno y dos cuartos, sala, comedor y cocina con y sin muebles y comida, desde $25.00 6 esquina a 11 Vedado. F-6141.
B-2 24354 8 Sep. 13

b3 DEPARTAMENTOS

ALQUILO AMPLIO y ventilado Departamento, primer piso de la casa Aguacate 124 compuesto sala dos cuartos, cocina y baño, Informan en los bajos. Telf: A-2378.
B-3 23626 31 Sep 15

b4 HABITACIONES

AMISTAD 15, altos

Entre Neptuno y Concordia. Espléndidas habitaciones y departamentos con lavabo y baño agua caliente. También amuebladas y con comida. Ofrezca lo que pueda. Teléfono A-9339.
B-4 24657 12 Sep 14

EN LUJOSO edificio, magníficas habitaciones y apartamentos, desde $10 Baño privado, agua caliente, luz, teléfono. Rogamos referencia. San Rafael 37. entre Rayo y San Nicolás.
B-4 24593 11 Sep. 21.

LINDA, FRESCA, moderna habitación, baño privado, balcón calle, con todo servicio, tres excelentes comidas: $25. San Lázaro 490, esquina M. Elevador, garage. Frente a Universidad.
B-4 24578 11 Sep. 19.

BARATAS, HERMOSAS Y FRESCAS HABITACIONES. POR LO QUE OFREZCAN

Y un apartamento con dos habitaciones, en Maloja número 1, esquina a Monte y Aguila, con vista a la calle, en $6.00, $8.00, $10.00 y $12.00. La llave en la misma. El que alquile durante el mes de septiembre, no le correrá el alquiler hasta primero de Octubre. Informes: Edificio «Bacardí», Apartamento 401. Telf. A-7830, Francisco Torres. De 10 a 12 m. y de 3 a 5 p. m.
B-4 24564 11 Sep 17

MODERNAS HABITACIONES

Edificio Alvarez. Obrapía 99, esq. a Bernaza, una cuadra Parque Central. Lo más céntrico de la ciudad. Sin molestias ni costo alguno llega siempre a tiempo a sus labores. Alquilo modernas y frescas habitaciones, con o sin muebles, agua caliente y fría, lavamanos en las habitaciones, teléfono. Lema de su propietario: Ofrecer el mejor servicio. Precios de situación.
B-4 24540 11 Sep 16

AGUIAR 100½, alquilo habitaciones frescas y muy baratas, y un local que da para la calle. Para tratar, con el encargado.
B-4 23393 4 Sept 14

VEDADO: LINEA 91 esquina 6. Alquilo hermosísima habitación con baño y closet, gran portal, caben 4 personas, magnífica comida. Precio reducidísimo. Casa honorable. Otra, propia matrimonio, magnífica. Telf. F-5632.
D-4 23759 2 Sep. 13

EDIFICIO "Cuba", seis pisos. Empedrado 42. Se alquilan habitaciones baratas. Alquiler rebajado este mes. Elevador, luz, lavabo. Local en la planta baja. Telfs. M-5113 y M.-2515.
B-1 23827 31 Sep. 30

b6 HOTELES

THE SAVOY

F. Y 15, VEDADO

TELF. F-6616

Situado en un lugar alto del Vedado. Con fácil y frecuente comunicación con la Ciudad y Repartos. Rodeado de jardines. Con 600 metros de hermosos portales. Las habitaciones tienen ventilación directa, closet y baño particular, con agua fría y caliente. Precios moderados, incluyendo tres excelentes comidas al servicio de mesas separadas para cada familia.
B-6 21824 1 Ag. 31

HOTEL VANDERBILT

Neptuno 309, esquina Mazón, Loma de la Universidad, habitaciones muy frescas, con baño privado, propio para matrimonio. Cerca de los Hospitales «Calixto García» y «Mercedes».
B-6 22887 23 Sep. 22

HOTEL RITZ

NEPTUNO Y PERSEVERANCIA

En lo más céntrico de la Ciudad. Precios económicos, por mensualidades. Abonados a la carta, en el Restaurant. Telf. M-5961.
B-6 23942 4 Sep. 19

IDEAL ROOM

PRADO 93-B (Por pasaje)

Apartamentos y Habitaciones, precios especiales a familias estables. Señoras que su vida sea dudasa, agradecemos no presentarse. Visítenos antes mirar en otra parte. No pierda tiempo, casa tranquila, estricta moralidad y garantía. Se alquila a personas del interior. Abonos al comedor: $12.00, mensuales. Casa recién reformada por sus nuevos dueños.
B-6 24107-108 24 Sep. 23

ALQUILERES

b6 HOTELES

LAS TULLERIAS

AV. BELGICA 91, ANTES MONserrate, A-3648. El preferido de las familias. Higiénico. Económico. Todas las vías comunicaciones por la puerta. Cerca tiendas y teatros. Comida excelente. Visítenos hoy mismo.
B-6 24308 8 Sept. 23

SE SOLICITAN

b9 AGENCIAS DE COLOCACIONES

FANNY AGENCIA (nos traladamos) teléfono M-3339, O-Reilly 32, bajos. Ofrecemos servidumbres de ambos sexos y todas nacionalidades. Governes ingleses y franceses; oficinistas, taquígrafos inmejorables; referencias personales escogidas. Se le envían inmediatamente.
B-9 24520 10 Sept 12

OFRECEMOS CHOFERES, criados de mano, cocineros. También criadas, manejadoras, cocineras, lavanderas, costureras, con referencias investigadas, **Beers Agency.** La más antigua, O-Reilly 9 y medio. A-3070.
B-9 24394 9 Sep. 14

s4 CRIANDERAS.

SE SOLICITA UNA criandera de uno a dos meses de parida. Ave. Estrada Palma y Concejal Veiga, Víbora.
S-4 24556 11 Sep 16

s9 JARDINEROS.

SOLICITO UN BUEN jardinero que tenga referencias. Informan: 17 y E. Vedado.
S-9 24644 12 Sep 15

s12 OPERARIOS-APRENDICES.

NECESITO MEDIOS operarios para herrería, cerrajería y fábrica de bastidores y columbinas. Jesús María 81. Habana.
S-12 24643 12 Sep 14

s13 SOCIOS.

VENDO O SOLICITO socio $150 para ganar $90 mensuales, en lo más céntrico de la Habana; el primero que llegue hace negocio. Informan: Lodos, en Marte y Belona, café, Monte y Amistad.
S-13 24549 11 Sep 14

s14 SOLICITUDES-VARIAS

ENCARGADOS DE edificios de oficinas, casas de departamentos de inquilinato que lo sean o hayan sido: Puedo darles trabajo fácil aumentando sus ingresos. 2 a 5 de la tarde cada día O-Reilly 48, bajos, frente al City Bank.
S-14 24638 12 Sep 14

ASMA

Probar para creer. Por violento que sea un ataque de asma, desaparece en veinte minutos con la primera dosis del nuevo producto **LACTUSAN.** No contiene narcóticos calmantes, ioduros, ni ninguna otra droga alterante. Recorte este anuncio y pase a recoger una **muestra gratis.** Debe venir el paciente personalmente. Infanta 59, entre Carlos III y Estrella, Habana. Teléfono: U-4000. Farmacia. También la enviaremos por Correo al recibo de diez (10) centavos en sellos.
S-14 24573 11 Oct 10

ADORNADORA DE SOMBREROS

para señoras, se solicita una competente. No moleste si no es experta adornadora. Buen sueldo. Informan: Baranda, Tosar y Compañía, Neptuno 35.
S-14 24465 10 Sept 13

FACILITAMOS TRABAJO en casa, Habana o Interior, buena renumeración. Adjunte sellos. Contestación: Partida Publishing Company, Apartado 843, México, D. F., México.
S-14 22306 17 Sep. 16

SE OFRECEN

s1 CRIADAS Y CRIADOS

JOVEN ESPAÑOL, 31 años, se ofrece para criado de manos, humilde, cumplidor sabe servir a la rusa, con buenas referencias. Telf. M-4324.
O-1 24651 12 Sep 14

SE DESEA colocar una muchacha española de criada de manos, entiende algo de cocina, es formal y trabajadora. Telf.: A-1412.
O-1 24574 11 Sep. 13.

SE DESEA COLOCAR una joven española para criada de manos o manejadora. Tiene recomendaciones. Tel. U-4032.
O-1 24571 11 Sep. 14.

MUCHACHA española desea colocarse para criada de manos o manejadora; sabe lavar y planchar, es cariñosa con los niños; tiene referencias. Pregunte por Lola. Telf.: U-8239.
O-1 24562 11 Sep. 13.

DESEA COLOCARSE buena muchacha española de criada de manos o manejadora; tiene buenas recomendaciones de las casas buenas donde ha estado. Telf.: F-2244.
O-1 24550 11 Sep. 13.

SE DESEA colocar una muchacha fina para habitaciones o comedor; sabe bordar, zurcir y entiende de costura; sabe mecanografía y taquigrafía. Informes: Telf. F-4526.
O-1 24527 11 Sep. 14.

SE COLOCA una española joven, limpia de criada de comedor o de cuartos; tiene buenas referencias. Telf. U-5417.
O-1 24594 11 Sep. 13.

SE DESEA colocar una joven española para limpiar si es poca familia me es igual cocinar. Telf.: A-1904.
O-1 24577 11 Sep. 13.

UNA JOVEN: DESEA colocarse cocinera y repostera, da referencias, dispone comidas, hace plaza, si lo desean, no le importa hacer una pequeña limpieza. Teléfono F-6358.
O-1 24620 11 Sep 13

DESEA COLOCARSE una joven española para criada de manos o cuartos, no le importa ir a los repartos; tiene buenas referencias. F-2545.
O-1 24618 11 Sep 13

SE DESEA COLOCAR muchacha española para criada de manos o de cuartos, sabe lavar y planchar y zurcir; tiene referencias. Teléfono M-4492
O-1 24617 11 Sep 13

DESEA COLOCARSE una muchacha española, para criada de manos o cocinar y limpiar a matrimonio solo, es formal y trabajadora, sabe lavar y planchar ropa fina. Telf. M-5417.
O-1 24614 11 Sep 13

DESEA COLOCARSE UNA joven española, para criada de manos; tiene buenas referencias de donde ha trabajado. Llame al teléfono A-3550.
O-1 24605 11 Sep 13

DESEA COLOCARSE UNA española, para criada de manos, también cocina siendo corta familia, es formal y trabajadora, desea casa seria. Informan: Teléfono F-4757.
O-1 24602 11 Sep 14

SE ALQUILA el 2do piso de la casa Esperanza 133, esquina a Carmen; compuesto de sala, dos cuartos, baño completo y cocina, de construcción moderna. Precio $14.00. La llave, en el mismo. Informan: Monte 320, teléfono A-9895.
O-1 24567 11 Sep 16

SE OFRECEN

s1 CRIADAS Y CRIADOS

DESEA COLOCARSE una española de mediana edad para comedor o de cuartos; tiene buenas referencias. Pregunten por Ramona. Telf.: U-6604.
O-1 24532 11 Sep. 13.

SE DESEA COLOCAR una joven española de criada de manos o de cuartos; tiene buenas referencias. Teléfono A-3481.
O-1 24596 11 Sep 13

SE DESEA COLOCAR joven española para limpiar y cocinar para corta familia o cuartos. Tel. F-3923.
O-1 24595 11 Sep 14

CRIADO ESPAÑOL, desea colocarse, es práctico en el servicio fino de comedor, plancha ropa de caballero, sale a donde se ofrezca; tiene referencias de casas conocidas. Informan: Jesús María y Egido, café. Teléfono M-5295.
O-1 24559 11 Sep 13

A JAMAICAN GIRL, seeks position general house work half days washing or cleaning by hours worked for Mrs. Kunzie, Mrs. Massaguer, Mrs. Goltz. Phone F-6218.
O-1 24557 11 Sep 13

JOVEN JAPONES deseo colocarse en casa particular para criado de manos tiene recomendaciones y también entiende jardín. Telf. A-9314. Alfredo Sima.
O-1 24542 11 Sep 14

CRIADO: JOVEN ESPAÑOL, desea colocarse, sabe planchar ropa caballeros, es limpio y formal, 10 años trabajando en el mismo; sin pretensiones. Llamar al Telf. FO-9371.
O-1 24533 11 Sep 14

SE OFRECE UN criado de manos para casa particular, español, sin pretensiones, es formal va a donde sea necesario. Telf. FO-2724.
O-1 24532 11 Sep 13

SE DESEA COLOCAR una joven española para criada de manos o manejadora; tiene referencias. Informan: A-0850.
O-1 24508 10 Sept 13

DESEAN COLOCARSE dos muchachas españolas, una para criada de cuartos o criada de manos y la otra para cocinar y limpiar; saben coser; muy buenas referencias. Tel. M-4683.
O-1 24513 10 Sept 13

DESEAN COLOCARSE dos muchachas españolas, una para criada de cuarto o comedor, sabe coser un poco y le gusta los niños, y la otra para manejadora; tiene buen carácter, prefiere un niño solo. Tienen referencias. Teléfono F-4541.
O-1 24512 10 Sept 13

SE OFRECE muchacha española para criada de manos o cocinar y limpiar a corta familia; está acostumbrada al servicio fino y tiene referencias. Teléfono M-4887.
O-1 24511 10 Sept 13

SE DESEA COLOCAR una muchacha española para criada de cuartos, sabe cortar y coser ybordar, lo que usted desee. Informan: A-5063.
O-1 24502 10 Sept 12

SE DESEA COLOCAR una muchacha española para los quehaceres de una casa; sabe cocinar; prefiere dormir fuera; tiene referencias. M-3280.
O-1 24489 10 Sept 13

DESEA COLOCARSE un joven español de criado de mano, acostumbrado a servicio fino y tiene uniformes; sabe limpiar máquinas y tiene buenas referencias y no tiene pretensiones. Informan: teléfono A-9398.
O-1 24499 10 Sept 13

ESPAÑOLA, mediana edad, con muy buenas referencias, desea colocarse para encargada de ropa en hotel o casa de huéspedes o ama de llaves o cuartos. Informan: Nuevo Hotel Luz, Amargura 47. M-2395. Informa el dueño.
O-1 24452 10 Sept 13

SE DESEA COLOCAR una joven española; sabe coser y bordar muy bien. Sabe hacer de todo. Prefiere la Habana. Da buenas recomendaciones. Teléfono M-4631.
O-1 24516 10 Sept 13

SE DESEA COLOCAR una española para criada de mano. Llame: teléfono F-5247.
O-1 24504 10 Sept 13

SE DESEA COLOCAR una joven española para criada de mano o manejadora, pero no le importa ayudar a la cocina. F-3464.
O-1 24475 10 Sept 13

DESEA COLOCARSE criado español práctico en el servicio de comedor, con buenas referencias de casas conocidas, no importándome ir al interior. Teléfono M-5154.
O-1 24468 10 Sept 13

CRIADO ESPAÑOL desea colocarse en casa particular; es honrado y trabajador; sirve a la rusa y plancha ropa de caballeros. Buenas referencias de familias conocidas. Teléfono A-1803.
O-1 24460 10 Sept 13

SE DESEA COLOCAR una muchacha española para criada de mano y para lavar, o de manejadora. F-6775.
O-1 24459 10 Sept 13

SE OFRECE UN buen criado español, de servicio fino de comedor y ayuda de cámara, con buenas referencias de casas conocidas donde ha trabajado. Informan: Telf. U-6893.
O-1 24433 9 Sep 13

s2 COCINERAS Y COCINEROS

SE OFRECERA COCINERA española, cocina criolla, española, sabe repostería; tiene muy buenas referencias. Telf. I-7019.
O-2 24630 11 Sep 14

OFRECE MUCHACHA joven inglesa, para cocinar y limpiar o lavar, sabe cumplir con su obligación; tiene buen carácter, tiene referencias. Llamen: M-3339, por Aida.
O-2 24637 12 Sep 14

COCINERO repostero español, 29 años de edad, sin pretensiones, desea colocarse en casa particular; entiende toda clase de cocina, dulces y helados; sabe hacer plaza; tiene referencias de distinguidas familias. Informan: Someruelos número 3, prefiere numerosa familia. Telf. A-3497.
O-2 2465512 Sep 17

DESEA COLOCARSE española, cocinera, cocina española y criolla, sabe repostería; hace plaza, si se desea. Telf. A-1683.
O-2 24639 12 Sep 15

SE DESEA COLOCAR una joven española para cocinar, conoce bien este asunto y tiene buenas referencias. Telf. F-1214.
O-2 24541 11 Sep 14

SE DESEA COLOCAR una señora de mediana edad, española, cocinera y repostera; (no salcochadora), en la misma, una para cocinar y limpiar, española también. Informan: M-5757.
O-2 24506 10 Sept 13

DESEA COLOCARSE una muchacha española para cocinar y limpiar; tiene referencias; en la misma una señora de mediana edad para criada de mano, no le importa ir a los repartos. Buenas referencias de las casas donde trabajó. M-5741.
O-2 24491 10 Sept 13

DESEA COLOCARSE una buena cocinera del país, mulata; duerme en el acomodo; sabe hacer hrulces. Teléfono A-5252.
O-2 24494 10 Sept 13

COCINERO REPOSTERO, peninsular. Se ofrece particular o restaurant; conoce a la perfección su oficio. Informan al teléfono M-4797.
O-2 24490 10 Sept 13

SE DESEA COLOCAR un cocinero repostero, cocina criolla, española, francesa, americana; tiene buenas recomendaciones; soltero. Tel. A-1542, habitación 19, Alfonso Losada.
O-2 24485 10 Sept 13

COCINERO FINO, repostero, asiático, desea colocarse casa particular, cocina perfectamente a la criolla, española y francesa; muy limpio y formal; sabe cumplir con su obligación y tiene buenas referencias. Tel. M-4712.
O-2 24481 10 Sept 13

SE OFRECEN

s2 COCINERAS-COCINEROS.

SE DESEA COLOCAR una española, para cocinar solo, tiene referencias, duerme en la colocación. Informan: FO-2319.
O-2 24531 11 Sep 14

SE DESEA COLOCAR un joven de color para cocinero y repostería, tiene referencias. Llame: F-6131.
O-2 24507 10 Sept 13

SE DESEA COLOCAR una real cocinera de color, repostera y pastelera fina, ha de ganar buen sueldo; duerme en la colocación. Tel. F-3464.
O-2 24474 10 Sept 13

DESEA COLOCARSE una cocinera española; no le importa ir al campo. Tiene quien la recomiende. Tel. F-6121.
O-2 24471 10 Sept 13

COCINERO ESPAÑOL apto en el trabajo, tiene necesidad de trabajar. ¿Habrá quien quiera darme oportunidad? Llame tel. M-4406.
O-2 24470 10 Sept 13

DESEA COLOCARSE muy buena cocinera de color; sabe cocinar a la criolla y a la americana, hacer toda clase de dulces; tiene buenas referencias. Llama Blanca. Telf.: F-5404.
O-2 24555 11 Sep. 13.

COCINERA peninsular, muy limpia y sabe variar cocina a la española y criolla; tiene referencias; no duerme en la colocación. Informan: A-9039.
O-2 24551 11 Sep. 13.

SE OFRECE maestro cocinero español de mediana edad práctico limpio y activo; sabe su obligación; va al campo. Informan Lechería. Telf. M-5295. Juan.
O-2 24526 11 Sep. 13.

JOVEN española se coloca de cocinera; sabe cocinar; tiene referencias. Telf.: F-3014.
O-2 24530 11 Sep. 14.

COCINERA repostera alemana desea colocarse sólo para cocinar o para cocinar y ayudar en la limpieza; cocina criolla, americana, europea. Telf. M-4080.
O-2 24534 11 Sep. 13.

SE OFRECE UNA cocinera española, sabe cocinar bien y cumplir con su obligación; tiene referencias de las casas que ha trabajado. Telf. F-6169.
O-2 24619 11 Sep 13

SE OFRECE para cocinar y limpiar española formal; tiene recomendaciones de la casa que estuvo. F-5262.
O-2 24543 11 Sep 13.

SE DESEA colocar una joven española para cocinar, sabe hacerlo a la perfección; tiene buenas referencias. Telf.: U-6816.
O-2 24563 11 Sep. 14.

SE DESEA colocar española fina para cocinar; sabe de repostería; si es matrimonio; hace todo; tiene referencias y en la misma una para cuartos; sabe algo de costura. Informa F-6144.
O-2 24533 11 Sep. 13.

SE DESEA COLOCAR una inglesa de color para cocinar, es repostera, cocina en americano y como en el país, con buenas referencias, no le importa que sea casa de huéspedes. Teléfono U-6696.
O-2 24618 11 Sep 13

SE OFRECE UNA joven española, para cocinar y limpiar, siendo un matrimonio o para cuartos, sabe coser o para manejadora, es cariñosa con los niños. Teléfono M-4545.
O-2 24612 11 Sep 13

SE DESEA COLOCAR una española de cocinera si es corta familia, no le importa hacer limpieza y tiene referencias y sabe trabajar y también trabaja por horas. Teléfono M-2445.
O-2 24611 11 Sep 13

DESEA COLOCARSE una cocinera repostera, en la misma una española para criada de manos; tienen referencias. Teléfono M-2183.
O-2 24610 11 Sep 13

JOVEN COCINERO, asiático, desea colocarse en casa particular, cocina criolla, española, americana y repostería; habla castellano correctamente. Informan: Telf. A-4324. Preguntar por Luis.
O-2 23799 3 Sep. 15

s3 MANEJADORAS.

DESEA COLOCARSE muchacha española, para manejadora, o criada de manos; entiende de cocina, tiene referencias. Telf.: A-5394.
O-3 24519 10 Sept 13

SE DESEA COLOCAR una muchacha española de manejadora o criado de manos; tiene referencias. Telf. U-6733
O-3 24548 11 Sep 15

SE DESEA COLOCAR una joven cubana que habla inglés, de manejadora o institutriz; es cariñosa con los niños; tiene muy buenas referencias. Teléfono U-4538.
O-3 24453 10 Sept 13

S-7— Lavanderas y Lavanderos

ENGLISH-SPEAKING woman seeks a job, as laundress, maid, or cook with american family. Phone F-6231.
O-7 24629 12 Sep 15

s8 CHOFERES

SE COLOCA CHAUFFEUR en casa particular, lleva 10 años trabajando con las mejores familias de la Habana. Informan: FO-1192.
O-8 24560 11 Sep 14

CHOFER ESPAÑOL, se coloca, sin pretensiones, particular o comercio más de 10 años práctica; tiene informes es serio. F-1818.
O-8 14558 11 Sep 14

SE COLOCA chofer español en casa particular o de comercio, tiene práctica en el manejo de toda clase de máquinas y entiende de mecánica; buenas referencias. Tel. M-6288.
O-8 24492 10 Sept 13

CHOFER ESPAÑOL desea casa particular o comercial; diez años de práctica; inmejorables recomendaciones, casas conocidas, entiende toda clase de máquina. Informan: U-3147.
O-8 24472 10 Sept 13

SE DESEA COLOCAR un chofer de color en casa particular. No tiene pretensiones y tiene referencias. Teléfono F-6228.
O-8 24483 10 Sept 13

CHOFER MECANICO, español, serio, 12 años práctica, solicita empleo. Referencias personales de las casas donde trabajó. Habla inglés. Teléfono FO-2291. José.
O-8 24436 10 Sept 13

s7 JARDINEROS

JAPONES: JARDINERO y agricultor, experto en todo, desea colocarse en casa particular fina. Llame Daniel; tiene recomendaciones. Tel. FO-7134.
O-9 24627 12 Sep 15

JOVEN JARDINERO japonés, desea colocarse para casa particular o finca. Entiende bien todas clases de jardines y agricultura. Tiene buenas recomendaciones. Informan: Teléfono A-9814. Llame por Vicente.
O-9 24529 11 Sep 14

s10 OFICINISTAS.

SE OFRECE joven tenedor de libros, experiencia en contabilidad moderna, balances, etc., práctica general de oficina. También aceptaría empleo por horas. Inmejorables referencias. Teléfono I-1603.
O-10 24482 10 Sept 15

o14 OFERTAS-VARIAS

JAPONES: MATRIMONIO, desea colocarse en casa particular o fina; él jardinero; ella lavar; planchar fino, coser y bordar de mano; tienen recomendaciones. Teléfono FO-9325.
O-15 24626 12 Sep 15

SE DESEA colocar un matrimonio, ella para cocinera y ayudar a la limpieza y él para criado de manos. Informan a Teléfono F-2255.
O-14 24583 11 Sep. 13.

COMPRAS

1 CASAS.

COMPRO CASA CONTADO, $1.000 a $1.300, libre gravamen, en Habana, J. del Monte, S. Suárez o Luyanó. Trato directo con el dueño. Aviso al telf. M-3615 de 3 a 4 p. m. Sr. Rodríguez.
C-1 24653 12 Sep 15

6 AUTOMOVILES Y ACCESORIOS

COMPRO AUTOMOVILES USADOS

En buen estado para la reventa, o propios para desarmar.

ACCESORIOS Y REPUESTOS NUEVOS DE IMPORTACION Y TAMBIEN DE USO, TODO A PRECIOS BARATISIMOS

J. B. García, Galiano 45, entre Virtudes y Concordia. M-2676 Habana
C-9 23109 28 Sep. 26

v9 MUEBLES Y PRENDAS

M-3209. COMPRO muebles, radios, pianos, porcelana, objetos arte, bronce, oro, plata, lunas sueltas, ropa, escaparates, neveras, baúles, maletas, máquinas escribir, coser. LIQUIDO casas completas. Compramos todo. M-3209.
C-9 24487 10 Sept 13

COMPRO, VENDO muebles Oficinas, archivos, cajas seguridad, burós, máquinas escribir, sumar, calcular, mimeógrafos, Kardex, tarjeteros, satélites, libreros, giratorias, ventiladores, pupitres, Progreso 3, entre Aguacate y Villegas. M-8638.
C-9 24398 9 Sep. 15

PUPITRES, COMPRO, vendo, burós, libreros, máquinas escribir, sumar, calcular, mimeógrafos, muebles de oficinas en general. Llame y véalos, Villegas 6. Telf. A-8054.
C-9 24390 9 Sep. 16

U-2530: COMPRO, VENDO, cambio objetos Arte, antigüedades, adornos bronce, plata, porcelana, etc. Oro viejo, vajillas, juegos cubiertos, copas Sevres, equipajes, libros, pianos y radios. U-2530.
V-15 23938 4 Sep. 19

15 — OBJETOS VARIOS

DESEO UN CENTRO de mesa de plata legítima; prefiero redondo; también quisiera un centro con un par de candelabros de plata legítima, así como una azucarera y una lechera pequeñas de plata. Dirigirse al Sr. Rafael Rodés. Apartado No. 325. Habana.
C-15 24636 12 Sep 14

COMPRO PIANO de cuarto cola o vertical; juego cuarto moderno; máquina de coser de ovillo y un radio. Diga marcas y precio. Telf. A-0236.
C-15 24138 6 Sep. 14

COMPRAMOS JOYAS VIEJAS

De oro, platino, plata o enchapadas sanas o rotas, monedas de oro y plata. Fabricamos joyas y componemos relojes.

CARBALLAL HERMANOS

San Rafael 132, entre Belascoaín y Gervasio. U-5744. Pagamos más que nadie.
C-15 23749 1 Sep. 30

A-9540: Compro Muebles

Juegos cuartos, comedor, sala, radios y otros objetos.

COMPRO MAQUINAS

Coser ovillo, escribir, todas marcas. Vendemos juegos cuartos y comedor, a 20 pesos. **El Modelo,** Monte 402, casi esquina Tejas. A-9540.

VENTAS

1 CASAS

SE VENDE ESPLENDIDO chalet dos plantas en solar completo con jardines, garage frutales, baños 192 entre 19 y 21, Vedado. Informan: A-9670.
V-1 24631 12 Sep 20

GANGA. Ofrezca lo que pueda. Vendo una casa en Carmen 49, esquina a Vives. El dueño en la misma.
V-1 24482 10 Sept 13

VENDO 1,500 PESOS, casa moderna, decorada, portal, sala, 2 habitaciones, baño intercalado, comedor, cocina, calentador, patio, Mendoza 8 frente a Santos Suárez Vcala. Ganga. Está vacía, Cuervo, Obispo 59. M-1537.
V-1 24414 9 Sep. 14.

v2 SOLARES

SE VENDE un solar de esquina, Manrique y San José, propio para fabricar. Informes: R. González, Finlay 143.
V-2 23902 4 Oct 4

v3 FINCAS RUSTICAS

SE VENDE una preciosa Quinta de Recreo, con 8,000 metros, a 19 minutos del Parque Central, antes de llegar a Arroyo Arenas; luz, teléfono, agua, tennis, casa, jardines, flamencos. Para más informes: Zanja 143.
V-3 23901 4 Oct 4

v4 ESTABLECIMIENTOS

BODEGA Y ESQUINA EN $8,500.00

Tres cuadras Parque Central, todo moderno. La esquina dos plantas. Unica Bodega en las cuatro esquina. Libre deudas. Facilidades pago. Informes: San Rafael y Oquendo, Café, Alvarez.
V-4 24378 9 Sep. 15

BODEGA A TASACION

Sin deudas, moderna, surtida, sola en esquina, sin alquiler, en La Habana. También admito socio quiera trabajar, por necesitar

Septiembre 13 de 1933 DIARIO DE LA MARINA Ejemplar 5 Centavos

Impuestos de emergencia ascendentes a $24 millones, creados en New York

Por una Revolución Histórica

(Por Carlos Felipe Armenteros)

Cuba vive en trance de revolución. Es decir, que Cuba ha llegado a aquella coyuntura que la obliga necesariamente a superar sus antiguos planos de desarrollo y orientarse hacia nuevas modalidades nacionales y por nuevos criterios sociales y ciudadanos. Todas las reservas cubanas están en pie. La voluntad colectiva en tensión parece dispuesta a todos los sacrificios y a todas las aventuras. Vivimos en verdad una atmósfera de empresa histórica. Sin embargo, carecemos de un concepto acabado de nuestro querer y de nuestro destino. El empeño renovador se fracciona y se contradice. Se toman distintos y hasta antagónicos rumbos para alcanzar el mismo fin. Es indispensable por tanto aunar todos los esfuerzos y concitar todos los empeños para sustanciar adecuadamente este momento cubano. Las revoluciones son cada día menos un hecho insurreccional culminado en triunfo, y cada día más un proceso angustiado y tenso que se sabe cuando empieza pero que no se puede predecir cuando puede terminar. Las revoluciones son cada día menos un hecho negativo que destruye un pasado caduco y cada día más una empresa de construcción de un futuro. De ahí que la actitud y la técnica post-revolución, hayan sufrido un viraje esencial. De ahí que no pueda confiarse a una neutralidad benevolente el sustanciar un hecho insurreccional. Entre estos episodios convulsivos y la tarea de una reestructuración cubana no puede establecerse una solución de continuidad. Hay que agotar en un solo tiempo la liquidación del ayer y la preparación del mañana. Hay que vertebrar desde ahora mismo sobre las ruinas del nefando pasado un gran movimiento de reconstrucción cubana, de reorganización integral de la vida nacional sobre nuevas bases. Hay que vertebrar un movimiento histórico que culmine en un nuevo Estado, en una nueva economía y en un nuevo ordenamiento social que ajusten a Cuba al nivel de los nuevos rumbos históricos que no podemos desconocer.

La crisis cubana es a la vez una crisis formal y una crisis fundamental. La superestructura política deshecha es el reflejo de una estructura esconómica clamante de reemplazo. No es posible por tanto recomponer la primera sin reconstruir la segunda. La coyuntura universal de crisis capitalista ha tenido su repercusión entre nosotros. Cuba estructurada económicamente en un tipo semi-colonial basado en una hegemonía de capital extranjero, régimen latifundista y de monoproducción, ha tenido además su crisis específica, consecuencia del descenso de la expansión imperialista. Todo ello complicado con un ordenamiento político falseado hasta sus cimientos debía necesado: una coyuntura histórica de liquidoÑ una coyuntura histórica de liquidación y de nuevos rumbos. Por eso el movimiento de reconstrucción cubana no puede limitarse a supuestos políticos exclusivamente. Claro está que en nuestra enmarañada perspectiva el problema político, es decir, el problema del Estado aparece como una consigna primaria. Ahora bien, ello sólo significa el punto de partida. La estabilidad institucional y el armónico desarrollo de una vida nacional, es imposible lograrlo si no se asientan sobre nuevas bases la estructura económica y la estructura social. Hay por tanto que establecer una ceñida, jerarquía de problemas y de objetivos, pero arrastrando en un solo movimiento las específicas finalidades de renovación política, económica y social. La edificación de un Estado nacional constituye el inicio de toda empresa de reconstrucción cubana. El Estado debe ser la forma de expresión de una realidad económica y social. En ese caso en Cuba no ha existido el Estado, sino una organización bastarda de servicios inconfesables a beneficio de una oligarquía de explotadores desentrañados del interés nacional. Hay que hacer del Estado cubano la auténtica forma de expresión de una esencial realidad económica y social. A ese fin es necesario movilizar para la conquista del Estado las mayorías nacionales, las mayorías de campesinos, de trabajadores, de pequeños propietarios, de artesanos, de intelectuales y de profesionales. Hay que estructurar un Estado para su defensa y protección. Un Estado que logre realizar los intereses y los ideales de esa mayoría. Sólo así la vida cubana podrá lograr una estabilidad. Vivimos un momento histórico de masas. Por eso el auténtico movimiento de reconstrucción cubana tiene que ser un movimiento de izquierdas, un movimiento destinado a conducir las masas cubanas, es decir, aquellas capas que constituyen la entraña y el núcleo de nuestra realidad nacional a un primer plano de vida. Esto sólo puede lograrse mediante una reestructuración de la economía cubana, que transforme sus caracteres oligárquicos, latifundistas y coloniales por los de una economía nacional, ordenada y repartida. Pero es imposible intentar semejante empresa sin la hegemonía del poder político. Por eso las auténticas mayorías cubanas tienen que organizarse en vista de una conquista del poder político que le permita plasmar a través de él, su propia realidad económica. De ahí que el movimiento de reconstrucción cubana tiene que ser fundamentalmente un movimiento económico social, y elementalmente un movimiento político. Por lo que se deduce que en una jerarquía esencial la empresa de reconstrucción cubana es una empresa de transformación económica, pero en una jerarquía de tiempo la empresa de reconstrucción cubana es una empresa de ineludibles consignas políticas.

Ahora bien, este movimiento de reconstrucción cubana que ha quedado abierto con los hechos insurreccionales de estos días pasados, no puede encerrarse en una actitud unilateral por recta y sincera que pueda ser. El poder político es en estos momentos el instrumento de una transformación histórica de la realidad cubana que no cabe en manos de un sólo sector en necesaria minoría y mucho menos en manos neutrales. Las revoluciones son tiempos beligerantes que no conocen ni pueden conocer el lujo de la neutralidad. No podemos esperar a los azares de una consulta electoral sobre masas trabajadas demagógica e irresponsablemente por fuerzas quizás honradas pero gastadas de un pasado que no se resigna a morir, para iniciar la estructuración de una nueva Cuba. Tampoco sea quizás momento de discernir sobre la legitimidad de los modos de ocupar el Poder. A ahora bien, una revolución cuyo sustanciamiento debe hacerse en beneficios de mayorías, requiere necesariamente colocar sobre bases mayoritarias el poder político revolucionario. Y no puede en buena ley entenderse que el Poder ha sido conquistado por una mayoría revolucionaria en virtud de la última convulsión militar. Hay que darse cuenta que las mayorías que han de sustanciar la revolución en Cuba van más lejos que las encuadradas en los marcos formales de organizaciones tituladas revolucionarias. Las mayorías que han de sustanciar la revolución cubana, o mejor dicho, que han de hacer la revolución cubana, que puede quizás haberse iniciado, son los campesinos, los trabajados, los pequeños propietarios, los artesanos, los estudiantes e intelectuales, etc., es decir, todas aquellas fuerzas que tienen entrañadas su vida en la realidad cubana y que necesitan buscar una forma cabal de expresión para sus legítimos intereses. Es indispensable formar un frente único revolucionario, formal sino sustancial, no a base de iniciales, unas representativas de intereses dignificados en una lucha de vanguardia. Hay que formar un frente único de fuerzas auténticamente cubanas, sinceramente anhelantes de justicia social, las que hasta ahora han vivido explotadas por el imperialismo, abandonadas por las oligarquías mandantes del viejo régimen, en la que quepan todos los cubanos que se asfixiaban en la vieja Cuba, desde los que luchan por las idealidades cívicas hasta los que militan por las indetenibles reivindicaciones proletarias y campesinas. Los hombres que hoy ocupan el Poder deben comprender que una revolución de masas no puede hacerse a cargo de una dirección exclusiva y seccional por desinteresada y noble que pueda ser. Que para que esta coyuntura de transformación se sustancie vitalmente tienen que trabajarla vinculadas en una misma responsabilidad y en un mismo objetivo todas las fuerzas interesadas en hacer una nueva Cuba, todas aquellas mayorías cuyos intereses están vinculados a la perduración nacional, como son además de la clase media estudiantil y profesional, la clase trabajadora y la clase campesina. Sólo un frente único revolucionario de las auténticas mayorías nacionales dueñas del poder político podrán convertir los episodios insurreccionales que estamos viviendo en una revolución histórica.

Universalidad de la Liga de las Naciones, vista por su nuevo secretario

La transformación del sistema económico de Estados Unidos afecta a la economía mundial

En Europa hay grandes problemas en espera de solución. Hay que asegurar una paz durable por medio de la reunión del desarme y conciliar las necesidades de los mercados

GINEBRA, septiembre 12. (AP.)—Joseph Avenol, nuevo secretario general de la Liga de las Naciones, ha declarado hoy en su primera entrevista a la prensa que las disputas hispano-americanas y chino-japonesas han elevado a la Liga de las Naciones más allá de Europa, haciéndola una organización universal.

La experiencia obtenida en esa forma, agregó, es la compensacion de los errores que se hayan podido cometer por la actuación de la Liga en esas disputas.

Avenol manifestó también que el mundo entero está esperando ansiosamente los resultados del gran experimento económico que se efectua actualmente en los Estados Unidos.

El nuevo secretario general, que está considerado como uno de los más hábiles financieros internacionales y economistas que actuó de secretario en la conferencia economica mundial, dice que la transformación del sistema económico norteamericano afecta a toda la economia mundial.

«En la conferencia económica mundial,—declara,—los Estados Unidos tuvieron ocasión de comprobar la repercusión internacional de su política.»

Hay fuertes indicaciones, continuó M. Avenol, de que en la conferencia mundial del desarme se harán grandes esfuerzos para negociar la concertación de algún tratado.

Refiriéndose a esta conferencia del desarme agregó:

«En Europa hay grandes problemas en espera de solución. Tenemos que asegurar, mediante una convención general de desarme, el equilibrio preciso para una paz durable.

«También necesitamos conciliar las necesidades de los grandes mercados económicos con las realidades de los grupos de naciones.

En cuanto a los problemas extraeuropeos, M. Avenol considera urgente resolver los siguientes:

«En el Lejano Oriente tiene que establecerse un equilibrio de relaciones entre China y Japón, los Estados Unidos y Europa.

«En todo el continente americano, después de las dificultades creadas por la baja de precios, debe venir el reajuste de las relaciones entre los Estados Unidos y Europa.

«Con el conflicto chino-japonés y las disputas hispano-americanas, la Liga de las Naciones ha abandonado los límites de Europa para hacerse universal.

El secretario de la Liga advirtió que el mundo ya no está en igual situación que en 1919, agregando que se siente optimista respecto a las posibilidades de un reajuste amistoso.

«Jamás se recuerda en la historia —indicó—que los pueblos traten con tanto interés de conquistarse la opinión internacional. En el ciclo de la vida económica, ninguna nación puede vivir completamente independiente. Cada país necesita a los otros.

M. Avenol insistió en aclarar que la Liga de las Naciones no es un organismo supernatural, infalible y todopoderoso.

«La fuerza de la Liga de las Naciones se basa en las negociaciones y los compromisos existentes entre las naciones asociadas. Su verdadera fuerza es la opinión pública internacional. Por largo tiempo la paz puede mantenerse únicamente mediante difíciles discusiones y prolongadas negociaciones, y existe para su solución la actuación imparcial de la Liga de las Naciones y su pacto de constitución.»

En la ciudad de Brownsville, Texas, el último ciclón causó grandes destrozos

Interesante fotografía de los restos de unos magníficos almacenes, arrasados por el ciclón reciente en Brownsville, Texas. En aquella ciudad el temporal causó 29 víctimas.

Los banqueros, corredores de Bolsa y empresas de seguros ponen el "grito en el Cielo"

En tanto que se hacen grandes preparativos para el enorme desfile de la «NRA», que se efectuará hoy en Nueva York, se han declarado en huelga treinta mil obreros de 2 industrias

NUEVA YORK, septiembr 12.—(AP).—Pese a la amenaza de que Wall Street pueda perder su histórico Mercado de Valores, la Junta de Presupuestos de Nueva York ha acordado hoy imponer impuestos de emergencia ascendentes a veinticuatro millones de dólares, para costear los gastos de auxilios a los desocupados, pese a las protestas de banquero, corredores de bolsa, y empresas de seguros y servicios públicos.

New Jersey, según ha revelado el gobernador A. Harry Moore, previendo la controversia, invito hace un mes a la Bolsa de Valores a efectuar sus negocios «bajo el amigable gobierno de aquel Estado».

Moore hacía constar además que en New Jersey no existe ningún impuesto especial sobre ingresos o sobre los valores bursátiles.

Estas leyes, si son aprobadas el jueves por el Consejo Municipal, impondrán un impuesto del 5 por ciento sobre las ganancias de los corredores de valores, otro del 1 y medio por ciento sobre las ganancias brutas de las empresas de servicios públicos, otro de un cuarto del uno por ciento sobre las inversiones de las cajas de ahorro y compañías de seguros de vida e incendios y un impuesto de cuatro centavos por acción en las operaciones bursátiles.

Entre escenas de violenta protesta y desorden, los contrarios a este programa han apelado a la Junta Municipal para que lo rechace.

El proyecto, aprobado previamente por el alcalde John P. O'Brien, fué adoptado pese a las advertencias de Richard Whitney presidente de la Bolsa de Nueva York, de que los mercados de valores tendrían que desaparecer de Nueva York y que Wall Street quedaría desierta.

30.000 OBREROS EN HUELGA EN NUEVA YORK

NUEVA YORK, septiembre 12 (AP).—Dos huelgas en los talleres de tejidos, las cuales afectan a más de 30.000 obreros, fueron declaradas hoy en esta ciudad, mientras reinaba la tranquilidad en las huelgas de Patterson, N. Y.

Mientras tanto siguen los preparativos para el monstruoso desfile de la NRA que se celebrará mañana.

Los obreros agremiados de la industria de ropa interior, se fueron a la huelga, estimándose que más de 25.000 obreros abandonaron los talleres.

La industria de ropa hecha se paralizó aun más con la huelga de tintoreros, en la cual fueron al paro más de 5.000 personas.

CREAN JUNTAS DE PROTESTA DE LA NRA

WASHINGTON, septiembre 12 (AP) Para velar por el cumplimiento de los acuerdos del Aguila Azul, se crearán proximamente comisiones de protesta de la NRA en todas las ciudades y pueblos de los Estados Unidos.

Los deberes de cada junta serán investigar las quejas que se presenten y gestionar adhesiones voluntarias al programa.

CONGRESO Y PRESIDENTE

Por ANTONIO ESCOBAR

En la República del Ecuador se desarrolla una situación política muy interesante, que acaso esté resuelta ya cuando se publiquen estas líneas.

Al Presidente de la República, que se llama Juan de Dios Martínez Mesa, le ha pedido el Congreso que dimita su cargo, por 42 votos contra 22. Por suerte y para honra de ese funcionario, no se le acusa de tener partidas de la porra ni de utilizar la policía para enviar a sus adversarios políticos a un mundo mejor que éste. Los adversarios del Sr. Martínez Mesa se quejan de que éste no haya mejorado la situación económica, ya mala cuando él subió al gobierno en 1932 y que ha empeorado después.

El Presidente, en su programa, puso una legislación favorable a la clase obrera, protección a los agricultores, así grandes como pequeños que quisieran mejorar sus fincas con fondos que les proporcionarían el Banco Central y el Hipotecario del Ecuador.

La legislación para estos fines y otros, fué propuesta por el señor Martínez Mesa al Congreso que la votó; y como no dió los buenos resultados que se esperaban, de aquí que se pidiese la dimisión del Presidente en plazo breve y perentorio».

Esto sucedió hace algunas semanas, cuando sobrevino esa situación extraordinaria en las más de nuestras repúblicas, donde son los Presidentes los que echan a los Congresos y no éstos los que eliminan a los Presidentes, que suelen contar con el ejército, mientras que las Cámaras ni siquiera cuentan con una parte del pueblo, porque sus elecciones son amañadas y verdaderos fraudes.

El hecho de que en el Ecuador haya el Congreso pedido por 42 votos contra 22 la retirada del Presidente de la República se debe allí como en todas las repúblicas americanas, a que no existe el régimen parlamentario. Con éste, el Presidente no es responsable más que por el delito de alta traición o algún otro acto que lo inutilice para seguir en el poder; de lo cual ha habido ejemplos en la República Francesa, que es parlamentaria.

En ella, el Presidente de la República es el Jefe del Estado; pero quien gobierna es el ministerio, o Gabinete, con el apoyo de la mayoría de la Cámara de los Diputados. El día en que le falte ese apoyo tiene que retirarse.

Pero puede suceder que el Jefe de ese Gabinete, o Presidente del Consejo de Ministros, le pida al Presidente de la República autorización para disolver la Cámara Baja; y si la consigue y el Senado la ratifica, se va a las elecciones.

Si en ellas resulta vencido el Gobierno, tiene éste que retirarse y si sucede otro que cuente con el apoyo de la nueva Cámara de Diputados.

Si en el Ecuador existiese este régimen, no habría ahora por qué pedirle al Presidente de la República que se retirase del gobierno; porque esas medidas económicas que no han dado los resultados que de ellas se esperaban, no serían obra del Presidente, sino de su Consejo de Ministros, único responsable de la acción política y administrativa.

La fórmula que se aplica en nuestras repúblicas es: «Mucho Presidente y Poco Parlamento». Hay que modificarla dándole menos al Presidente y más al Parlamento.

Pero, en el caso de éste hay que ponerle al mayor poder, la garantía o limitación de la responsabilidad, que está en la apelación al pueblo por medio de las elecciones.

Antes de votar, los legisladores pensarán un poco si el asunto vale la pena de exponerse a no ser reelegidos.

Un amplio sistema de espionaje polaco fué descubierto en Alemania

A una cuadra de distancia del cuartel de la policía secreta de Chicago, una joven pasó más de un año secuestrada

Como autor de este hecho fué detenido el dueño del restorán de los bajos, el cual se hallaba en libertad condicional, en causa por dedicarse a la compra de objetos producto de robo

CHICAGO, septiembre 12. (AP).—Rescatada hoy por un policía vestido de paisano la joven Margaret La Gette, de Jacksonville, Florida, relató ante las autoridades la historia de cómo había permanecido más de un año secuestrada en un segundo piso.

La joven, que es una enfermera graduada, sufría un ataque de histerismo al relatar los horrores de su cautiverio, y exhibir las señales y cicatrices de los malos tratos que recibió.

La policía ha detenido a Theodore Economakos, dueño de un restorán de la calle State, en cuyos altos afirma la joven que estuvo secuestrada. El lugar está a una cuadra de distancia de la oficina de los detectives.

El dueño del café, de acuerdo con las declaraciones de Miss La Gette, la ofreció un empleo poco después de haber llegado de Jacksonville, donde ella había trabajado como enfermera en el hospital de St. Luke, y por medios engañosos la condujo a una habitación del segundo piso donde ella estuvo encerrada todo ese tiempo, excepto en los cortos intervalos en que era obligada a salir de la habitación para fregar suelos.

La enfermera afirma que ella imploró a muchos hombres que eran enviados a su cuarto, que la ayudaran a librarse de sus carceleros. Uno de esos hombres informó lo que ocurría a Economakos, y éste la maltrató despiadadamente.

Miss La Gette declara que tiene 38 años de edad, que vivía en Jacksonville en la calle South Market número 1412. Es una trigueña alta y esbelta.

Los records policíacos demuestran que Economakos fué condenado anteriormente por comprar objetos robados y quedó en libertad condicional hace dos años. Puede enviársele inmediatamente a la prisión por violar las condiciones de su libertad. La joven será enviada a casa de su familia.

Murió de repente y de modo misterioso un empleado de la legación polaca complicado

En los círculos oficiales de Alemania son calificadas de «ideas confusas» las manifestaciones hechas por Dollfuss, canciller austriaco respecto a nuevas tendencias políticas

BERLIN, septiembre 12. (AP.)—La GPA o policía secreta, afirma esta noche que ha descubierto un amplio sistema de espionaje polaco, cuyos indicios se obtuvieron la semana pasada con el arresto de un agente, Walter Kedziersky, quien declaró que había sido enviado a Alemania para obtener informes.

Las investigaciones han revelado que ese agente recibía dinero por conducto de Kasimir Zelinski, empleado de la Legación de Polonia en Berlín.

La GPA ha detenido también a otro polaco, Leopold Langer, cuando depositaba dinero en lugar de Zalenski, quien estaba en un hospital. Más tarde Langer fué libertado atendiendo las protestas de la Legación.

Zalenski murió repentinamente el viernes pasado, después de haber sido visitado por un supuesto pariente. Dícese que hizo importantes revelaciones en sus últimos momentos. El cadáver fué puesto a la disposición del Fiscal del Distrito.

CRITICAN EN ALEMANIA A DOLLFUSS

BERLIN, septiembre 12. (AP.)—Las tendencias políticas anunciadas ayer por el Canciller Dollfuss de Austria han sido calificadas en los círculos oficiales de Alemania como «una serie de ideas confusas.»

Los altos funcionarios alemanes consideran el programa de Dollfuss como un reconocimiento de la debilidad de su régimen, y sostienen que Austria trata de solucionar sus problemas políticos y económicos con improvisaciones teóricas.

También afirman estos comentarios que el régimen de Dollfuss está moribundo, y que solamente se mantiene vivo por procedimientos artificiales.

Agregan que la reconstrucción de Austria en una base corporativa no puede hacerse por decreto, y que no hay pruebas de que el Canciller austriaco cuente con las simpatías de la mayoría de su pueblo.

EL CONSUMO DE AZUCAR DISMINUYE MENOS QUE LA PRODUCCION MUNDIAL

NUEVA YORK, Sep. 12. AP. Un informe publicado hoy por la firma de corredores azucareros de Dyer and Company, indica que el consumo de azúcar en los países europeos en los últimos once meses ha disminuído un 1.2 por ciento, mientras que la producción ha disminuído en un 10 por ciento en igual período.

El resumen de estadísticas hecho por la citada empresa, correspondiente a doce países que no se nombran, y comparado con los once meses correspondientes a 1932, es el siguiente:

«El consumo es menor en un 1.2 por ciento comparado con el mismo período del año anterior.

«La producción es menor en 532.318 toneladas, o sea un un 10.3 por ciento.

Las naciones del ABC a una conferencia

Se comenta en Chile que el Sr. Cruchaga no sea delegado de la Confcia. Panamericana

SANTIAGO DE CHILE, septiembre 12. (AP).—El Ministro de E stado, señor Cruchaga, interrogado por los reporters respecto a las noticias llegadas de Buenos Aires de que los ministros de Estado de las potencias del A B C probablemente conferenciarán en Montevideo con motivo de la próxima Conferencia Pan Americana, afirmó que el proyecto se estudió hace tiempo, pero que se había desistido de realizarlo.

En los altos círculos diplomáticos se comenta el hecho de que el señor Cruchaga no haya sido designado miembro de la comisión chilena a la conferencia Pan Americana.

Por otra parte, las discusiones de la ley de nitratos en la Cámara han sido pospuestas hoy hasta la legislatura extraordinaria que comenzará el día 1 de octubre, en vista de la necesidad de que conferencien algunos líderes políticos con los altos funcionarios del gobierno sobre la posibilidad de ajustar las diferencias de criterio en este importante problema.

FALLECIO EN HAMBURGO EL DOCTOR FUELLEBORN

HAMBURGO, septiembre 12. (AP.)—El profesor Federico Fuelleborn, director del Instituto de Enfermedades Tropicales de Hamburgo, y de reconocida fama mundial en este campo de la medicina, ha fallecido esta madrugada en su residencia de Hamburgo.

LOS DOS AERONAUTAS PERDIDOS LLEGARON A SUDBURY, ONTARIO

SUDBURY, Ontario, septiembre 12. (AP.)—Sufriendo todavía los efectos de sus peligrosas aventuras antes de regresar a la civilización, Ward T. Van Orman y Frank Trotter, aeronautas norteamericanos que tomaron parte en las competencias de globos por la copa Gordon Bennett, llegaron a esta ciudad ya bien avanzada la noche, y se alojaron en un hotel.

SE CREE IMPOSIBLE EL EVITAR LA RUPTURA DEL PLAN DE Mr. CHADBOURNE

LONDRES, Septiembre 12.— Luis Mendoza y Ca.

Un despacho de Amsterdam, recibido por el «Financial Times», dice que en los círculos azucareros toma cada vez más arraigo la creencia de que es imposible evitar la ruptura del plan Chadbourne. Sostiénese que el plan ha fracasodo y que habrá que tener en cuenta la actitud post-revolucionaria de Cuba.

Para reforzar el ejército y la armada, el Japón hará un empréstito de $265 millones

En vista de la complicada situación internacional, Araki, ministro de la guerra, propone impuestos de emergencia que producirán cincuenta millones de yens al año, para ese fin

TOKIO, Septiembre 12. (AP.)—El periódico independiente japonés «Nichi-Nichi» anuncia hoy que el ministro de la Guerra general Sadao Araki ha recomendado urgentemente a los miembros del Gabinete que aprueben un proyecto para la emisión de bonos de un empréstito interior por el valor de mil millones de yens — aproximadamente pesos 265,000,000 — que el general Araki considera necesarios para reforzar el ejército y la armada.

Según el citado diario, «en vista de la complicada situación internacional» Araki ha propuesto impuestos de emergencia que rindan cincuenta millones de yens anuales para destinarlos a gastos del servicio militar. El empréstito de mil millones de yens será administrado fuera de los presupuestos normales.

El producto de esos bonos se usará para costear un programa de construcciones navales hasta llegar a los límites fijados por el tratado de Londres, y para completar el programa de modernización militar, mecanización y renovación de armas y municiones.

Agrega el periódico que otros departamentos del gobierno son favorables al proyecto del general Araki y que este probablemente será sometido a la aprobación del gabinete en una reunión próxima.

Recientemente Araki y sus colaboradores han conferenciado extensamente con los miembros del gabinete, especialmente con el ex-premier Takahashi que es el actual ministro de Hacienda, insistiendo sobre la precaria situación internacional del Japón y pidiendo para el ejército y la armada un presupuesto mínimo de 1.240,000,000 yens el próximo año fiscal.

Victorias de los húmedos en 3 estados

Maryland, Minnesota y Colorado hacen ascender el número de los antiprohibicionistas a 29

WASHINGTON, septiembre 12. (AP).—Maryland votó por abrumadora mayoría a favor de la anulación prohibicionista durante el día de ayer, y los primeros informes llegados de Minnesota y Colorado indican que igual ocurrirá en esos Estados.

Baltimore se ha declarado contra la prohibición en proporción de 11 a 1, eligiendo 18 delagados «humedos»» a la convención estatal.

El lunes correspondió a Maine el número 26 entre los Estados antiprohibicionistas. Maryland, Minnesota y Colorado hacen ascender ese número a 29, o sea que faltan todavía para anular definitivamente la enmienda décimoctava.

MERMA DE OPERACIONES SIDERURGICAS HABIDA EN LOS ESTADOS UNIDOS

NEW YORK, septiembre 12—Luis Mendoza y Cia.

Las operaciones siderúrgicas del distrito de Youngstown aumentaron en un 3 por ciento, al 48 por ciento de la capacidad.

La Revista «Steel» dice que las operaciones siderúrgicas en los Estados Unidos mermaron un 3 por ciento, al 42 por ciento de la capacidad, durante la pasada semana.

22 víctimas del ciclón en el E. de Texas

Cuatro mexicanos que no se han podido identificar hallados entre escombros

BROWNSVILLE, septiembre 12. (AP.)—El hallazgo de otros cinco cadáveres ha hecho ascender hoy a 29 el número de víctimas que causó el ciclón de la semana pasada, al azotar toda la región del Río Grande y la costa del Golfo de México.

Cuatro mexicanos que no han podido ser identificados fueron encontrados muertos, entre los escombros de una casa derrumbada. Y el cadáver de un pescador ahogado en el temporal fué lanzado a la costa por el oleaje.

Condenan el envío de los barcos a Cuba

El «congreso contra la guerra» sostiene que los E. U. hacen preparativos de intervención

NUEVA YORK, septiembre 12. (AP).—El Congreso Contra la Guerra de los Estados Unidos publicó esta noche una declaración condenando el envío de buques de guerra a Cuba, y sosteniendo que se preparaba la intervención para proteger los intereses financieros norteamericanos.

Este Congreso que afirma representar organizaciones que cuentan con un total de 700,000 afiliados, pide a los obreros y campesinos que hagan manifestaciones ante las oficinas del Gobierno pidiendo que se retiren inmediatamente los buques de guerra de Cuba.

Esta declaración condena la Enmienda Platt, como una «protección extraordinaria dada a la mayor manifestación del imperialismo yankee».

«La crisis cubana—dice la declaración—es la más urgente preocupación del Congreso Contra la Guerra de los Estados Unidos».

LOS CONTRATOS PARA RACIONALIZACION DEL TRIGO EN EE. UNIDOS

NEW YORK, Septiembre 12.—Luis Mendoza y Cía.— La Administración Agrícola ha fijado el 25 de septiembre como plazo máximo para que los agricultores soliciten contratos de racionalización del trigo con arreglo al prgrama de la Administración de Ajustes encaminado a reducir la producción triguera de 1934.

En Austria se oyen rumores de una crisis

La formación del triunvirato dictatorial en dicho país, es la causa de las dificultades

VIENA, Sept. 12. (AP).—Los periódicos de Viena publicaron hoy, a título de rumor, que era inminente una crisis ministerial, como resultado de haberse establecido el «triunvirato dictatorial».

Los fascistas austriacos pidieron la dimisión de todos los funcionarios municipales socialistas.

Los socialistas han predominado desde que se fundó la república. En las últimas elecciones municipales los socialistas obtuvieron el sesenta por ciento de los votos de la ciudad de Viena.

«Es una verguenza para la ciudad» —gritó el príncipe Starhemberg, líder fascista, apuntando hacia el edificio del Ayuntamiento— «saber que hoy todavía están gobernados por bolsheviques».

«Haga algo» —dijo volviéndose al canciller Dollfuss» — pues nosotros, los del Heimwehr, estamos dispuestos a ayudarlo a hacer una buena limpieza.

Según los periódicos, el triunvirato dictatorial estará integrado por Dollfuss, el príncipe y Emil Bey.

LOS DEPOSITOS HECHOS EN BANCOS DE LA RESERVA EN ESTADOS UNIDOS, MERMAN

NEW YORK, Septiembre 12.—Luís Mendoza y Cía.— El estado de la Junta de Reserva Federal al 6 de septiembre señala para la semana mermas de $47.000.000 en los depósitos netos a demanda, de $13.000.000 en los depósitos a plazo fijo, y de $48.000.000 en las tenencias de valores del gobierno de los Estados Unidos. Los préstamos sobre valores sumaban $3.748.000.000, o sea una merma de $18.000.000, y todos los demás préstamos $4.790.000.000, o un aumento de $23.000.000.

SE ESTUDIA UNA FORMA BENIGNA DE INFLACION EN LOS ESTADOS UNIDOS

WASHINGTON, D. C. Sept. 12.—Luis Mendoza y Cía.— En su conferencia de hoy con el Presidente Roosevelt, el Senador Harrison, Presidente de la Comisión de Hacienda del Senado, trató de «una benigna forma de inflación», según informes facilitados a la salida. El Senador declaró que es necesario que el Gobierno tome una medida así. «Con ella —añadió— pondríamos millones de dólares a la disposición de los agricultores de todo el país».—Dow Jones.

Han fracasado los esfuerzos de los E. Unidos en Cuba

NUEVA YORK, septiembre 12.—(AP).—Sosteniendo que «todos los anteriores esfuerzos de los Estados Unidos en Cuba fueron grandes fracasos», Carlton Beals, autor del libro «Los crímenes en Cuba», publicado recientemente, ha publicado hoy unas declaraciones sobre la actual situación cubana por conducto del Comité Nacional para Defensa de Presos Políticos.

En esta declaración Mr. Beals, que se encuentra actualmente en Texas, sostiene que «debe permitirse a los cubanos que resuelvan sus propios problemas». Agrega Beals que a menos de que los cubanos tengan a su disposición los recursos de su país, libres de interferencia exterior, la nación estará en tal situación que solamente «tiranos brutales como los de Machado o una intervención armada norteamericana» podrán gobernar.

Trazando un paralelo entre las situaciones de los Estados Unidos y Cuba, dice Mr. Beals: «Los grandes intereses que han agobiado al pueblo norteamericano, que han malgastado nuestros recursos, enviando los al extranjero en forma de empréstitos, y que han contribuído a crear una situación en la que doce millones de hombres carecen de trabajo, han tenido la mano aun más libre en Cuba, y los resultados fueron aún más desastrosos».

EL ARCHIDUQUE AUSTRIACO OTTO SE QUEJA DEL LARGO EXILIO DE UN ARZOBISPO

VIENA, septiembre 12. (AP.)—El Cardenal Innitzer, Arzobispo de Viena, ha recibido hoy una carta del Archiduque Otto, hijo mayor de Carlos, último de los Hapsburgo que gobernó Austria, declarando que «jamás ha sentido tanto como ahora la amargura del exilio.»

El motivo de esta carta es la celebración del Congreso Católico y las fiestas conmemorativas de la victoria de Viena sobre los turcos, hace 450 años.

M.E.C.D. 2016