1A SECCION 1

SERVICIO DE THE ASSOCIATED PRESS
Esta queda autorizada para usar nuestro servicio y noticias de información.
HILO DIRECTO CON NUEVA YORK

DIARIO DE LA MARINA

El DIARIO DE LA MARINA es el periódico más antiguo de Cuba. Fué fundado en el año mil ochocientos treinta y dos.
SERVICIOS ESPECIALES DE ESPANA

1A SECCION 1

AÑO CIENTO UNO.—NUMERO 211. ACOGIDO A LA FRANQUICIA POSTAL HABANA, LUNES, 31 DE JULIO DE 1933.—SANTOS IGNACIO DE LOYOLA Y ELENA. TIEMPO PARA HOY: VARIABLE EJEMPLAR: 5 CENTAVOS

LA REFORMA CONSTITUCIONAL PASARA PRONTO POR EL CONGRESO

LOS COLONOS CUBANOS TIENEN QUE ACEPTAR LOS PRECIOS RUINOSOS

Nada ha gozado Cuba del preferencial yankee

IMPRESIONES

LO viejo, lo caduco, lo ya ensayado, reflorece, pasados los siglos, para volverse a ensayar y, a la vuelta de nuevo fracaso, perderse en la lejanía de lo que fué, de donde retornará para volver a ser.

Es la ley de Vico: la recua humana dando vueltas perennemente, como mula de noria. De la barbarie a las ideas de libertad y de justicia en las que, rozándose la perfección social, sobreviene el inevitable desplome por los apetitos injustificados, el odio a las jerarquías, el ansia de igualdad material. El espíritu pliega entonces las alas y la barbarie reaparece arrasando las teorías y las concepciones en que fundábamos el progreso.

Revolución, democracia, desorden, dictadura. He ahí la ruta a recorrer ineluctablemente.

Cuando las ideas democráticas provocan las discordias sociales, comienza la gestión de la dictadura. A la libertad la mataron en Grecia los "eupatricidas" y el "demos", y en el remolino de su inmersión la libertad arrastró a la patria. Como en Roma. ¿De dónde surgieron los bandos que seguían a Mario o a Sila, a César o a Pompeyo, sino en la agitación agraria?

Hay quienes creen que comunismo, colectivismo o socialismo son ideas novísimas, algo que nos aporta el progreso como el radio, el automóvil o la vacuna antirrábica.

¡Ilusos! **Nihil novum sub sole**...! Esos sistemas de convivencia social que niegan la libertad y el concepto de lo justo y de lo injusto y que sólo pueden imponerse a punta de bayoneta son tan viejos como el mundo. La tribu no conoció la propiedad privada ni tampoco la conocieron los hombres en los tiempos prehistóricos.

La adoración al Estado, con mengua o desconocimiento absoluto del individuo, es fenómeno pagano. ¿No duraba toda la vida en Atenas y Esparta el servicio militar obligatorio?

La legislación ateniense intervenía hasta en el peinado de las damas y les prohibía que en sus equipajes llevaran más de tres vestidos. (Y eso que los legisladores de Atenas no llegaron a conocer, por muy maridos que fuesen, la tiranía de las tiendas de ropa actuales).

Cuando en la antigüedad el Estado necesitaba dinero, confiscaba los bienes privados y las joyas femeninas, y era un delito la soltería, y al que nacía contrahecho lo cogía la porra de entonces y lo "arreglaba" para siempre. El morir por el Estado era vivir; pero esto último no era la lírica letra de un himno nacional, sino un dogma a cuyos inconformes se les castigaba rudamente, incluso a las madres que llorasen a sus hijos muertos en la guerra, lo que era un honor por el que debían dar gracias a los dioses.

Esta intromisión en los sentimientos más puros y recónditos ¿no la están plagiando en Rusia? Pero los sentimientos humanos sobrevivieron a Grecia como sobrevivirán a la estúpida tozudez **bolchevista** de mecanizar al hombre y suprimirle la libertad y la fe en Dios, so pretexto de asegurarle el condumio y proporcionarle una vida higiénica con ciertas comodidades mínimas, que es, precisamente, el ideal de los presidios modelos.

En todo esto pensábamos anteayer, cuando, sobre la tumba del estudiante Rubiera, convertida en tumultuoso palenque político, veíamos cómo un muchacho vociferaba: Pero ¿es que ustedes no dejan hablar a la representación del comunismo en Cuba?

Aquel tonto (¿acaso sabía dónde estaba parado, en la doble acepción de la frase?) se asombraba de que no lo quisieran oír.

No sabemos qué nueva luz pensaba arrojar sobre la tumba del estudiante malogrado. Pero nosotros transcribiremos aquí estas líneas, que acabábamos de leer:

La Checa o la Guepen

"Es una especie de comisariado independiente de policía, que es el que verdaderamente dicta la ley al pueblo con un poder tan arbitrario como ilimitado. Sin sentimientos de humanidad dispone de vidas y haciendas. **Mata sin formación de causa.** Cuando fué asesinado el representante soviético en Varsovia, la Checa hizo público que había fusilado veinte polacos inocentes en represalia. Tratándose de la libertad o de la seguridad personal nadie está tranquilo en Rusia, ni sabe lo que puede acontecerle mañana".

"La delación y el soplo es un mérito en Rusia, que se premia espléndidamente. Se ha llegado a indultar prisioneros condenados a muerte a cambio de delaciones".

¿Sería eso, o cosas parecidas y hasta más atroces del "paraíso de los proletarios", lo que nos iba a contar sobre la tumba de Rubiera el pateta aquel que gesticulaba como un loco porque no le permitían hablar?

Los azúcares libres hacen la competencia

No es cierto que los cubanos prefieren forzar el mercado, aun sin gozar del preferencial

NUEVA YORK, julio 30. (Especial para el DIARIO DE LA MARINA. Por Felipe Taboada.)—Los señores Czarnikow, Rionda y Compañía, en su circular azucarera de esta semana, dicen lo siguiente:

«Ya están disponibles las cifras de Cuba para el primer semestre de enero a junio y muestran una reducción considerable en las exportaciones durante los últimos cinco años. Durante el primer semestre de 1933 las exportaciones fueron de toneladas 1.005.321, contra 2.948.421 en 1929, es decir, una disminución de 1.943.100 toneladas

»Son varias las causas para esta baja en las exportaciones durante el primer semestre del año. La más importante es el gran aumento en la producción doméstica e insular de los Estados Unidos, que de 3.175.906 toneladas en 1928-29 ascendió a toneladas 4.238.557 en 1932-33, o sea un aumento de 1.062.651 toneladas. Cuba ha tenido que sostener su azúcar fuera del mercado de los Estados Unidos cada vez más durante los primeros meses, por la competencia activa de los azúcares que no pagan derechos. Debido a esto, muchos colonos cubanos tienen que aceptar precios ruinosos sobre algo de su azúcar durante el comienzo de la estación porque les precisa hacerse de dinero para elaborar la zafra.

»Se ha dicho que los cubanos podrían muy bien gozar de su ventaja por el preferencial en los Estados Unidos de 20 per cent sobre el mercado mundial; pero que en cambio preferían forzar la venta de su azúcar sacrificando en esta forma el preferencial. Nada más lejos de la verdad. Al fabricante cubano le es imposible retener todo su azúcar hasta que haya terminado la presión de los azúcares de Filipinas y Puerto Rico, que sería el único modo de obtener la totalidad del preferencial. Los refinadores americanos probablemente podrían pasarse sin azúcar cubano durante los primeros seis meses del año, lo cual significa que Cuba entonces está obligada a aceptar cualquiera que sea el precio en vigor para el azúcar libre de derecho, menos el impuesto de dos centavos por libra. Tal nivel ha sido generalmente varios puntos menos que el del mercado mundial, en vez de los cincuenta puntos más a que Cuba tiene derecho. De consiguiente, Cuba no ha podido gozar de nada de su preferencial durante el primer semestre del año, debido al bajo precio a que los azúcares libres de derechos estaban listos a venderse. Aun más tarde en el año ha sido extremadamente difícil para Cuba obtener siempre una pequeña parte de su preferencial ,debido a que, después de haber aguardado tanto para vender, se hacía necesario disponer del azúcar en un tiempo relativamente corto.

Otra razón para la disminución en las exportaciones de Cuba de enero a junio y entre los años de 1929 a 1933, es que en los años anteriores se embarcaron 623.726 toneladas a destinos fuera de los Estados Unidos, en su mayor parte a Europa, y este año sólo se embarcaron 341.831 toneladas.

»Cuba ha estado este año particularmente atrasada en sus embarques de enero a junio, lo cual indica que tendrá que embarcar más de julio a diciembre que el año pasado, porque habrá la demanda tanto en este país como en el exterior. Es difícil aventurar un cálculo para el semestre de julio a diciembre de 1933; pero se necesitarán aproximadamente un millón de toneladas para los Estados Unidos durante el último semestre de este año, y para llenar la cuota de embarques a otras partes Cuba tendrá que exportar otras 750.000 toneladas. Esto significaría embarques de azúcar cubano de julio a diciembre de 1933 de 1.750.000 toneladas, poco más o menos.

»Durante la semana actual el mercado local de crudos ha estado tranquilo pero firme, habiéndose anunciado poco negocio. Los vendedores generalmente han estado pidiendo 1.55 c. f. por libra para azúcares de Cuba, con compradores tomando una cantidad limitada en posiciones especificadas a 1.50 c. f. por libra. La situación del refinado no ha variado en ningún respecto desde nuestra última circular. El refinado de caña se reporta a 4.70c y el de remolacha a 4.50. La distribución continúa bastante satisfactoria.»

Conforme anunciamos, ayer embarcó para esa capital, a bordo del vapor «Morro Castle», el presidente de la Delegación Cubana en la Conferencia Azucarera de Washington, y Secretario de Agricultura de Cuba, doctor Eugenio Molinet, informándonos éste que ya habían sido nombrados los dos abogados americanos, uno de Nebraska y otro de New York, que llevarán la defensa de los intereses azucareros de Cuba en la vista pública de Washington, habiendo sido notificado oficialmente que dicho acto comenzará el 10 de agosto y al cual asistirá si fuera necesario. Nos manifestó, además, el doctor Molinet que en conversación telefónica con el Embajador de Cuba en Washington, señor Oscar B. Cintas, éste le dijo que fué muy satisfactoria la entrevista que sostuvo recientemente con el presidente Roosevelt, quien le reiteró sus buenos deseos en favor de Cuba, haciéndole presente que a Cuba se le concederá más de lo que espera.

Las investigaciones realizadas por el Instituto Alejandro Hamilton revelan que el número de personas empleadas en los Estados Unidos se elevó de 33.824.000 en mayo último, a 34.605.000 en junio. En marzo, cuando la desempleomanía a causa de la depresión llegó a su más bajo nivel, había en el país 32.706.000 personas trabajando. El número de personas sin empleo en el mes de junio era de 15.357.000 comparado con 16.109.000 en mayo y 17.169.000 en marzo.

Probable que la Cámara conozca hoy de la ley de Imprenta

Pasará a estudio de comisiones de la Cámara la ley que limita la expresión del pensamiento

La retrógrada «Ley de Imprenta» que establece hasta penas de prisión para los periodistas, encuentra algún obstáculo en la Cámara. Probablemente se saque también a información pública

La Cámara de Representantes puede ser que acometa hoy la discusión de todos aquellos proyectos que obran en poder de la Mesa, pendientes de debate.

Los congresistas quieren aprovechar los días legislativos para despachar cuantos asuntos figuran en la Orden del Día y otros más sobre los que se proyecta un interés de polémica inmediata para lo cual se ha solicitado suspensión de los preceptos reglamentarios que se opongan a su tratamiento.

Como se recordará, la Cámara había sido citada a sesión extraordinaria para discutir el proyecto de impuestos que creó el Senado. Esta sesión debió celebrarse el miércoles a las cinco de la tarde, pero con motivo de la visita del Presidente de la República al Capitolio, la asamblea no llegó a verificarse y por tanto los representantes no discutieron los nuevos impuestos.

Respecto de la convocatoria para la sesión donde habrán de ser debatidos, nada se ha dicho más en la Cámara.

Acaso hoy sea fijada otra vez la fecha para el debate.

Una cuestión importantísima está en el tapete de la Cámara para su discusión.

Es la Ley de Imprenta aprobada por el Senado y que numerosos representantes que la han leído y estudiado califican de arcaica, colonial y antidemocrática, impropia de una nación republicana que se estima entre las que respetan la libertad en la expresión del pensamiento.

Los impugnadores de este proyecto del Senado aseguran que es más restrictivo que la censura previa, al grado que la palabra escrita continuamente pone en peligro a su autor de ser multado o encarcelado.

Todo hacer creer que la Cámara no votará esta Ley de Imprenta sin antes enviarla a Comisiones para que la estudien y la dictaminen.

Se ha llegado a decir entre los representantes que ello puede dar lugar a que se abra a información pública esa ley, lo mismo que se ha hecho con la Ganadera y la de Impuestos.

HenryFord cumplió 70 años de edad, y sigue trabajando

No piensa retirarse de los negocios. Su salud es buena, dicen sus asociados

DETROIT, julio 30 AP.— Henry Ford cumplió hoy 70 años de edad. El fabricante de automóviles no ve ningún motivo para que haga una excepción del aniversario de su nacimiento, y de no haber dado la coincidencia de que ayer era domingo, seguramente, como ha hecho otros años, hubiese concurrido a su oficina.

Henry Ford

Pasó el día tranquilamente en su finca «Fairplane» con los parientes. Solo algunos amigos íntimos se acercaron a la residencia de Ford para felicitarle, enviándoles muchos otros sus felicitaciones por telégrafo.

El famoso industrial había manifestado ya que no piensa retirarse de los negocios.

Los asociados de Ford dicen que su salud es buena. Se ha repuesto completamente de la enfermedad que le retuvo varios días en un hospital el año pasado. Ayer estaba ligeramente acatarrado.

EL «DIARIO» REALIZO AYER UN SERVICIO ESPECIAL DE REPARTO EN EL INTERIOR

SANTA CLARA, julio 30. DIARIO, Habana.—Con motivo de la huelga de chauffeurs de esa capital, el DIARIO, para favorecer el inmejorable servicio que presta a los suscriptores del interior, hizo que la edición de ayer domingo fuera transportada por uno de sus camiones, llegando a esta ciudad a las once de la mañana, conducido por José Zaragoza y Benigno Casales, siendo el primer periódico que circuló, de su fecha, en el interior de la República. Con motivo de ello los suscriptores se encuentran satisfechos por el esfuerzo que siempre realiza el decano de la prensa cubana en beneficio de sus favorecedores.—Machado, Cor.

Arribó anoche el "Peten", sin sufrir averías

Cruzó muy cerca del vórtice de la perturbación ciclónica, por lo cual demoró mucho su arribo

A las 10 de la noche de ayer arribó a nuestra rada el vapor americano «Peten», de la Flota Blanca, que venía procedente de Nueva York, hacia nuestras playas, teniendo que desviar notablemente su ruta a causa del huracán que recientemente azotara esa región del Atlántico.

Al inquirir nosotros detalles acerca de este particular, se nos informó que, efectivamente, el barco había sufrido los efectos del mal tiempo, pues hubo momentos en que las olas barrían completamente la cubierta, pero que el capitán se había desviado de la ruta y la cosa no había tenido ulteriores consecuencias.

De aquí que el barco entrara con varas horas de retraso.

En el mismo llegaron 100 cajas de a 2.000 pesos de la plata cubana de reciente acuñación.

Trajo el Peten 41 pasajeros para la Habana y 112 en tránsito.

Entre los primeros podemos citar al Secretario de la Presidencia, doctor Ramiro Guerra, y a su hijo Horacio, a quienes nos fué imposible entrevistar a pesar de los esfuerzos que realizamos pues hubieron de abandonar los muelles rapidamente; el capitán José Coto Leyseca y familia; el representante Emilio Núñez Portuondo y señora; Elena y María López; Tobías Jiménez, Fernando Mengutia y familia y Mr. Charles Estalson, de la Underwood Typewriter Co

Sumario de esta Edición

	Páginas
Abela (caricatura)	3
Cables	2-3-18
Cámara	2-3-4
Católica (Informac.ón general	15
Cines (Cartel del día)	6
Crónica Habanera (social)	5-7-9
Crucigramas	4
Defunciones	6
Editor.al	3
España (Cables y Comentarios)	11
Farmacias de turno	6
Guanabacoa al día	9
Habaneras (sección femenina)	5
Inventos, innovaciones y curiosidades	4
Lista de premios de la Lotería Nacional	4
Política	10
Puerto	5
Radio y Electricidad	6
Sanidad	2-3
Sociedades Españolas	8
Sports	12-13
Telegramas	5
Tribunales	2-3
Viboreñas	6
LECTURAS:	
«Almanaque Americano», por M. R. Maribona Viña	4
«Bromas y Veras», por Joaquín Aristigueta	4
«Postales Españolas», por C. Cabal	11
«Mera Hipótesis» por Gastón Mora	18
«Divagaciones de un Español», por José Aixalá	11
«Charlas odontológicas» por el doctor Everildo A. Jérez	7
«De Día en Día» por Tartarín de Tarascón	14
«Vida Mundial», por Tiburcio Castañeda	14
«Rincón de libros» por Rafael Heliodoro Valle	14

Mattern explica el motivo de su caída en la Siberia

Jimmie Mattern, el aviador tejano que estrelló su aparato en la Siberia donde permaneció incomunicado del resto del mundo durante más de dos semanas, aparece en esta foto en unión de su joven esposa. Jimmie, queriendo justificar el fracaso sufrido, ha declarado en New York que «el petróleo ruso es muy malo». (Vea sus manifestaciones en la pág. 3)

Tiene fe el senador Díaz Pardo en que el Senado aprobará hoy la ley que protege al colonato

Estima que el proyecto es patriótico y de fundamental defensa de los intereses del país, por lo cual pasará por el Congreso. Afirma que es una ley de estricta justicia, que debe aprobarse

Anoche, entrevistamos al senador por la Provincia de Matanzas doctor Horacio Díaz Pardo Leader de la Mayoría del Senado a quien interrogamos respecto a su opinión sobre la Ley de Defensa del Colono Cubano.

Con su amabilidad habitual nos dijo:

—La Cámara de Representantes al aprobar la Ley de protección al colono cubano ha realizado un acto de verdadero patriotismo y de estricta justicia. Yo creo que en el día de mañana el Senado no habrá de negarse a aprobar esa ley que es netamente cubana.

Los tiempos que corremos, a pesar de todas las dificultades no pueden ser más que de protección para los cubanos, porque de otra manera no se explicaría los esfuerzos espirituales que estamos realizando para la grandeza de la patria y de sus instituciones. Si queremos hacer algo en beneficio nuestro, no es posible perder de vista la protección de nuestros legítimos intereses.

—Mañana lunes en el Senado—continuó diciendo el senador Díaz Pardo—haré todo el esfuerzo posible para que el proyecto procedente de la Cámara cristalice en un acuerdo del Congreso.

* * *

A las palabras de Díaz Pardo no creemos prudente añadir ningún comentario.

Su fe en el destino de la Ley de los Colonos, es contagiosa. El doctor Díaz Pardo es un batallador irreductible...

Y por lo demás, el senador por Matanzas, es ponente, en la Comisión de Códigos, de dicho proyecto.

Las actividades de la mediación en la semana q. terminó

Amnistías, discursos de Machado, contestación de Welles, arribo de exilados

La semana que ayer terminó fué, quizá, la más intensa en cuanto a la labor rendida por la Mediación en relación al arreglo de los asuntos cubanos; así como fueron esos siete días los más movidos en hechos y comentarios desde que el Embajador de los Estados Unidos, míster Sumner Welles, llegara a la Habana el día 7 del pasado mes de mayo.

A continuación damos un resumen de la labor mediadora y de los problemas políticos relacionados con la misma que se han producido durante dicha semana.

Domingo, 23.—Las damas de la Oposición dicen que retirarán de la Mediación si se aprueba la Amnistía. El A. B. C. reprueba esta medida. Baldomero Acosta y un grupo de sus amigos, que se hallaban en la cárcel, fueron puestos en libertad. La Oposición rechaza la idea de la «mesa redonda». Siguen las autoridades, a pesar de la tregua acordada, haciendo registros y denuncias. Se denuncia un complot contra la Mediación.

Lunes, 24.—Fué aprobada la ley de Amnistía en el Senado. Todos los delitos, aun muchos de los comunes, están incluídos en la ley. Incluye a los milicianos y a los funcionarios que hayan podido delinquir. Se anuncia la supresión de los supervisores militares. Ni las damas de la Oposición ni el A. B. C. se retiran de la Mediación. Se conoce por la Mediación del caso del soldado que asesinó a un campesino matancero por apropiarse de unas mazorcas de maíz. Hubo un conato de ruptura entre la Oposición y la Mediación; pero luego todo quedó arreglado. La Unión Revolucionaria se muestra contraria a la ley de Imprenta, que se pretende aprobar en el Congreso.

Martes, 25.—Pasó por la Cámara la ley de Amnistía y fué aprobada. El Senado aprueba la ley de Imprenta. Los periódicos quedarán sujetos al permiso del alcalde municipal y a petición de cualquier persona se podrá ordenar el secuestro de un periódico que altere el orden. Cuando quede firmada por el Ejecutivo la ley de Amnistía serán restablecidas las garantías. Todos los sectores de la Oposición repudian la ley de Amnistía aprobada. La Oposición formula muchas quejas ante el Embajador. En el campo, las autoridades continúan haciendo depredaciones.

Miércoles, 26.—Habla Machado ante el Congreso, y dice: «La Mediación no representa a ningún Gobierno extranjero» y agrega: «Hubiera rechazado la Mediación si en algo mermara la soberanía de Cuba», y continúa diciendo: «Odio a los Dictadores y a los Tiranos» y asegura que se retirará a su hogar en el año de 1935, cumplido su período. Se restablecen las garantías constitucionales y desaparece la Comandancia Militar y extinguidos los «bandos». El ex teniente Laurent, después de muchos meses de prisión, es puesto en libertad. El A. B. C. afirma que su único órgano periodístico es el semanario «Denuncia». Siguen llegando quejas a la Mediación.

Jueves, 27.—«Soy el representante del Presidente de los Estados Unidos y el Embajador de una nación amiga de Cuba», dijo por escrito a los periodistas Mr. Welles. Y añadió: «El apoyo moral del pueblo americano respaldará los esfuerzos por obtener un arreglo pacífico de los problemas de Cuba, por medio del procedimiento ordenado de un gobierno constitucional». En dos días —miércoles y jueves—dos declaraciones de gran trascendencia: la de Machado y la de Welles, la una tras la otra. Dió comienzo la discusión de las Reformas Constitucionales por la Comisión Mixta Técnica. En Santiago de Cuba fué disuelta a tiros una manifestación de estudiantes. El capitán Larrubia dirigió la dispersión. La ley de Amnistía empieza a ser aplicada.

Viernes, 28.—Tratan de arrestar al doctor Tapia a su llegada a la Habana; pero una carta del Mediador evita su detención. Llegan exilados políticos. Sigue aplicándose la Amnistía. Se reunió con el Embajador la Comisión Mixta Técnica para continuar tratando las Reformas de la Constitución. El A. B. C. no asistió. Los telegrafistas muestran a la Mediación sus deseos de levantarse en huelga; pero el Mediador los disuade. Se esperan sean retiradas las fuerzas que custodian la Universidad. Doscientos exilados cubanos que se encuentran en Honduras, piden su repatriación. Se pide autorización para trasladar los restos del joven González Rubiera. Se prepara un acto solemne en memoria del capitán del Pino y Cabezas Arias, muertos en Luyanó, combatiendo. Se llevarán ofrendas florales a la tumba del bravo general Peraza.

Sabado, 29.—Welles dijo que en la próxima semana terminarán las conferencias en torno a las Reformas Constitucionales. La reunión de la Comisión Mixta Técnica duró tres horas y media. Esta reforma será aprobada por el Congreso tal y como salga de la Comisión. Se discutió el problema del sufragio femenino, pero no se llegó a un acuerdo definitivo. El supervisor de Santa Clara—Pérez Arocha,—es acusado como responsable de la agresión al Magisterio. Ha habido heridos por parte de los maestros que en el Teatro «La Caridad» se reunieron pacíficamente. Fueron trasladados los restos del estudiante González Rubiera. Más de cinco mil personas acudieron al Cementerio. Se habla de la rebaja del presupuesto del Ejército. Es puesto en libertad, a virtud de la Amnistía Electoral, Mario Cuéllar, matador del representante Oscar Montalvo.

Hoy conocerá Welles los sucesos de Sta. Clara

Denunciados los sucesos de Trinidad

Relevado el padre Mendiola de su cargo de inspector, espera ser repuesto en el Seminario

Ayer, domingo, fué de absoluta calma en la Embajada de los Estados Unidos, la Sede de la Mediación.

Su Excelencia Mr. Sumner Welles, árbitro de los problemas políticos del momento, cuya autoridad se hace sentir intensamente en la solución de aquéllos con meridiana claridad y general simpatía, no acudió ayer, siquiera, al edificio de la Embajada.

El día entero lo dedicó a una excursión campestre, en una finca muy cerca de la ciudad.

HOY LUNES

Se recomenzará hoy lunes, en la Embajada, a las diez de la mañana, la tarea mediatoria con las sesiones de la Comisión Mixta que estudia aceleradamente la Reforma Constitucional.

Continuará el Embajador Welles presidiendo como árbitro las asambleas de la Comisión Mixta, empeñada con ejemplar entusiasmo en dar feliz término, cuanto antes, a la cuestión de la Reforma.

Todo hace creer que en esta misma semana ese importante problema que de resuelto.

Y aceptada la Reforma por la Comisión Mixta, su proyecto irá enseguida al Congreso para su discusión.

Se ha dicho y repetido que la Reforma Constitucional pasará por el Congreso como una máquina.

Quiere decir ello que tendrá, para deslizarse, rieles bien engrasados...

OTRAS ACTIVIDADES

Haciendo de vez en cuando alto en sus labores de la Comisión Mixta, el Embajador Welles recibirá visitas anunciadas desde ahora y otras que no se han anunciado todavía.

Escuchará al Comité de Quejas y conocerá la denuncia del campesino Alfonso por la muerte de uno de sus hermanos y las lesiones graves sufridas por otro a manos de una pareja del Ejército; y escuchará el informe de los interesados en el caso del teatro Villaclara, de la ciudad de Santa Clara, donde un mitin de maestros de Instrucción Pública, autorizado por el alcalde, fué disuelto por agentes de la autoridad al mando del capitán Pérez Arocha, pese a estar en vigor la Constitución.

LA REFORMA ELECTORAL

Terminadas sus labores la Comisión Mixta, en lo que a la nueva Constitución atañe, comenzará a estudiar la Reforma del Código Electoral.

En esta tarea se ha adelantado mucho ya por la subcomisión electoral.

EL PADRE MENDIOLA EN CAMAGUEY

El arribo del Padre Mendiola, miembro de la O. C. R. R., a Camagüey, dió lugar a una nutridísima manifestación de simpatía que le esperó en la estación de la ciudad prócer, aclamándolo largo tiempo.

Se asegura que el Arzobispo de Camagüey ha llamado urgentemente al Padre Mendiola para asuntos relacionados con su cargo de Inspector General del Seminario de la Habana.

Tenemos noticias de que el Padre Mendiola—hombre de talento, orador notable y doctorado con notas envidiables—ha sido relevado de su cargo de Inspector del Seminario de la Habana, debido a sus actividades políticas como oposicionista.

Y se nos ha dicho también que ha sido prometida su reposición, gracias a las gestiones hechas en favor suyo por elementos valiosos de la sociedad cubana.

DENUNCIAS DEL COMITE DE QUEJAS

El Comité de Quejas ha elevado al Embajador Welles formal denuncia de hechos ocurridos en Trinidad, donde los policías de dicho lugar, a las órdenes del supervisor, teniente Demetrio Cruz, ha lesionado de un tiro al joven de 19 años Santiago González, atropellado a Rafael Olivia y detenido injustamente a Pedro Irarragorri y Arturo Valle, que también resultaron maltratados.

Los policías acusados con el teniente Cruz, se nombran Juan Sori y Juan Zúñiga.

Los jóvenes atropellados pertenecen al sector Oposicionista, al que el Mediador ha dado todo género de garantías.

SERA HONRADA LA MEMORIA DE LOS CAIDOS EN ARAS DE LA OPOSICION

La Asociación Unión Nacionalista ha acordado honrar la memoria de todos los ciudadanos caídos en aras de la Campaña Oposicionista, con actos piadosos.

El 9 de agosto, a las nueve de la mañana, en el Cementerio de Guanabacoa, por la muerte de seis nacionalistas sacrificados en la finca La Josefina, de San Miguel del Padrón.

Ese mismo día, a las cuatro de la tarde, en el Cementerio de Colón, en la Habana, a la memoria del capitán Arturo del Pino, Felipe Cabezas y Abelardo Pacheco.

El día 13, a las cuatro de la tarde, en el cementerio de Los Palacios, a la memoria del general del Ejército Libertador Francisco Peraza, muerto en la Loma del Toro. Junto al general Peraza cayeron otros más.

LA LEY DE IMPRENTA

En los sectores oposicionistas ha causado hondo disgusto la Ley de Imprenta que, aprobada por el Senado, se pretende aprobar en la Cámara.

Estos sectores apoyarán a los periodistas en todo propósito para lograr que sea desechada, inclusive cooperar con ellos en las manifestaciones públicas, ante el Congreso, que se lleven a cabo.

Varias maestras de Santa Clara vienen a expresar su queja

Fueron cruelmente heridas por el Supervisor Militar y los agentes a sus órdenes

Anoche vimos honrada nuestra Redacción con la visita de las maestras villareñas señoritas Juana Jiménez Quesada, Amada E. Pérez García y Delia González García, y el doctor Rafael Crespo Rangel, acompañados por los señores Leopoldo Figueroa Franqui, Luis Ayala Pomares y León y Enrique Figuroa Franqui, en representación de aquella sociedad, dolorosamente conmovida por los sucesos del pasado sábado en el teatro «La Caridad», de Santa Clara.

El propósito de esta Comisión fué formalizar su protesta por dichos sucesos y al efecto realizarán hoy las gestiones pertinentes, entre ellas solicitar una audiencia del señor Embajador de Estados Unidos en Cuba. Acompañaba a nuestros visitantes el señor Rafael H. Crespo Fernández, maestro público de esta capital, cuyas son las siguientes manifestaciones:

Compañeros:

Como villareño y maestro de la ciudad de la Habana no he podido por menos que sentirme indignado al ver heridas y estropeadas a mis compañeras de Santa Clara, que brutalmente fueron atacadas por las autoridades de esa ciudad, haciendo dejación de todo sentimiento de hidalguía y caballerosidad.

Yo, que conozco bien la ideología del numeroso grupo de maestros que desde hace tiempo protestan de las injusticias de que hemos venido siendo víctimas, me tomo la libertad de protestar indignado en nombre de los maestros de esta ciudad del maltrato brutal de nuestras compañeras y seguro estoy que en el sentir de todos los cubanos, la protesta se hace unánime al ver vejadas las madres y mentoras de la generación futura, que después de estas duras lecciones saldrán más puras y más dignas.-**Rafael H. Crespo Fernández.**

EXIJA con esta edición el SUPLEMENTO en ROTOGRADO,

Pasó entre Fort Pierce y Jupiter la perturbación

No hubo desgracias personales. Los daños materiales son pocos. Interrumpidas las comunicaciones

FORT PIERCE, Fla., julio 30. — (AP.) — El centro del ciclón de Las Bahamas pasó hoy entre esta ciudad y Júpiter, con una velocidad de viento de 45 a 60 millas por hora. No hubo desgracias personales y los daños materiales fueron superficiales.

De Stuart comunican que la tormenta se sintió en esa región con bastante más violencia. Las comunicaciones quedaron interrumpidas algunas horas. El jefe de la policía comunicó que no hubo heridos y que los daños materiales fueron escasos.

El viento en Stuart, según informes recibidos por T. C. Nicholson del Weather Bureau, alcanzó velocidades de 50 a 60 millas por hora. Nicholson dijo que el centro de la tormenta aparentemente había pasado entre Júpiter y Stuart y que se movía a través del estado y que probablemente tocaría la costa norte del Lago Okeechobee.

En la región de los lagos, los trenes en que se habían alojado más de dos mil personas, como medida de precaución, recibieron órdenes de marchar hacia el norte.

Aparentemente la dirección del ciclón al atravesar el estado es oestenor-oeste. El Weather Bureau ordenó se izase la señal de tormenta en toda la costa occidental, desde Punta Rassa a Tarpon Springs. El parte dado por el Weaher Bureau de Washington esta mañana decía que la tormenta probablemente disminuiría en intensidad a medida que iba cruzando el Estado.

W. W. Talbott, observador del Weather Bureau en Tampa, dijo a las 5 p. m. que le habían comunicado de Okeechobee que en ese distrito los vientos llegaban a 26 millas por hora y que el barómetro marcaba 29.90. Talbott dijo que esperaba un máximum de 40 millas por hora en Tampa a media noche o por la madrugada.

Los habitantes de los pueblos del interior recibieron aviso para que tomasen precauciones contra el viento, y se teme que sufran daños los naranjales que se hallan en el paso del ciclón.

M.E.C.D. 2016

UN PRACTICO DE FARMACIA, CEGADO POR LOS CELOS, DIO MUERTE A BALAZOS A SU AMADA

Asamblea magna de los obreros de los ómnibus

¡Cedan las Armas a la Toga!

Por Salvador MASSIP

UNA serie de medidas, reclamadas con urgencia desde hacía tiempo por la opinión pública, han ido restableciendo poco a poco la normalidad en nuestro país. Las garantías constitucionales, nuevamente en vigor, permiten el ejercicio de los derechos individuales; la prensa, libre de la censura, empieza a dar cabida en sus columnas al pensamiento y a las aspiraciones de los ciudadanos; los presos políticos sobrevivientes han salido de las cárceles; los desterrados regresan ya a la patria; el estudio de las reformas de la Constitución sigue su curso; y, en general, se nota en el ambiente que estamos pasando de un régimen de excepción a un régimen de normalidad.

El proceso de vuelta a un régimen de derecho que se advierte hoy en Cuba en todas las actividades y en todas las instituciones, también se advierte en la Universidad. El Rector y los profesores concurren al recinto universitario sin las inquietudes de pasados días, en que constantemente temían una detención. Los profesores visitan las aulas, los gabinetes y los museos; examinan el material de enseñanza; vuelven sobre sus libros, sus papeles y sus colecciones; revisan sus notas y se preparan, sea dicho de una vez, para una pronta y posible reanudación de las actividades académicas.

Pero hay un signo inequívoco de que la normalidad, que se restablece en el país, en la Universidad se retarda. Ese signo son las tropas que permanecen todavía en nuestro primer centro docente. En 1930, cuando la Universidad, por boca de sus profesores y de sus alumnos, definió su actitud frente al régimen, el Gobierno dispuso la clausura y la ocupación por las tropas. Fué una medida desacertada, que si mucho perjudicó a la Universidad y a la cultura, perjudicó aún más a las autoridades que la tomaron. En el extranjero, la medida provocó los más acres comentarios y las más violentas protestas, y en nuestro país ha sido un espectáculo lamentable ofrecido a los millares de turistas que han visitado la Habana en los inviernos de 1930, 1931, 1932 y 1933. (Porque ha de saberse que la Universidad, ocupada por el ejército, ha sido uno de los «atractivos» que se ha ofrecido en Cuba a los turistas en estos últimos años: al regreso del Hipódromo, con escala en el Cementerio, la detención ante la Universidad y la explicación de lo que allí sucedía ha sido uno de los números obligados que se presentaron a los turistas americanos).

El estado de cosas hoy existente en nuestro país exige la retirada de las tropas que desde hace tres años permanecen en la Universidad. El restablecimiento de las garantías constitucionales, la supresión de la censura y la libertad de los políticos y estudiantes presos han creado un ambiente en que la presencia de las tropas en la Universidad resulta mortificante. Pronto no será mortificante, sino peligrosa.

Todos los que de algún modo pertenecemos a la Universidad y que por alguna causa hemos tenido que concurrir a ella durante los últimos tres años hemos visto con tristeza cerradas las aulas y desiertos los corredores. De aquel recinto estaba ausente la juventud cubana, que hasta 1930 por él discurría bulliciosa. Pero mucho más grande ha sido nuestro dolor al ver convertidas en cuartel las aulas en donde en otro tiempo venerables maestros exponían y explicaban las bellezas de las literaturas clásicas, los principios inimitables del derecho, las grandes verdades científicas.

En aquel recinto, en vez del alegre tañido de la campana que durante tiempo llamó a las clases a maestros y a discípulos, sólo se ha oído en estos tres años el sonido de la corneta que tocaba a diana, a rancho o a cambio de guardia. En aquellos corredores, en donde no se oían más que voces juveniles, no se han oído durante todo ese tiempo más voces que las de oficiales y soldados. Junto a la puerta de la biblioteca, en donde los estudiantes comentaban autores y doctrinas, se ha oído, en cambio, el canto de los gallos de pelea, que cuidaban los soldados con gran esmero. Y en aquellos patios, en donde el alumnado se preparaba para tomar parte en los sports más modernos, sólo se han oído las voces regocijadas de los soldados comentando la valentía de los gallos que acababan de «topar» en la vallita.

Hora es ya de que desaparezcan de nuestro primer centro docente las tropas que lo ocupan, con las garitas de los centinelas y las cercas portátiles que señalan el límite de la zona militar. Hora es ya de que en la Universidad cese en sus funciones la autoridad militar y de que se reconozca en toda su plenitud la autoridad del Rector, único funcionario que con la confianza de profesores y de alumnos debe ejercerla. El Rector, representante del régimen académico, no debe ver disminuída su autoridad con la presencia de un representante del régimen militar.

La Universidad, por la que es y significa en nuestro agregado social, por su carácter, por su historia, por su tradición y por las circunstancias que hoy prevalecen en la República, no debe seguir ocupada por el ejército. Junto al Rector, con su toga sobre los hombros, no debe verse más tiempo a un oficial con el sable al cinto; junto a los estudiantes, con los libros en la mano, no deben aparecer los soldados empuñando el rifle; junto a los rimeros de libros no deben aparecer los rimeros de fusiles; junto a los instrumentos científicos, engrasados para su conservación, no deben verse las ametralladoras, engrasadas para su utilización; junto al Stadium no debe estar más la vallita, la campana, tanto tiempo silenciosa, debe dejar oír su alegre tañido, mientras la corneta debe sonar, si acaso por última vez, para dejar oír un sólo toque, el toque de retirada..

Más adhesiones han recibido los huelguistas

Se informó del estado del paro y de su extensión por toda la República. Tienen fe en triunfar

Se hacía imposible permanecer anoche en el local del Sindicato de Motoristas y Conductores. Miles de personas, grupos que se renovaban sin cesar, afluyeron de todos los barrios y de los pueblos del interior, acudiendo al llamamiento que hiciera el Comité para que asistieran al acto.

Presidió éste el señor Estanislao Roche, actuando de secretario el señor César Vilá. Se aprobó la orden del día. Igualmente el acta de la sesión anterior, aclarando en la misma la cooperación que prestan a la huelga los compañeros de la Habana Occidental y Habana Pinar del Río.

EL INFORME DE LA HUELGA

Se dió a conocer el Informe general de la huelga, hablando sobre el problema de los conductores el señor Mario González, manifestando que estaba resuelto que el día que vuelvan a circular los ómnibus, todos llevarán su chauffeur y conductor. Manifestó que este problema, en la compañía «Cuba» estaab solucionado, pero continuarán apoyando la huelga solidaria con los demás compañeros hasta que hayan obtenido la conquista de sus reivindicaciones los empleados de todas las empresas.

OTRAS EMPRESAS

Fué informada la Asamblea de que la empresa «Mantilla» y «Lawton Batista» tenían, en principio, aprobadas las bases que tratan de las reivindicaciones de su personal, las que probablemente quedarán hoy firmadas.

LAS EMPRESAS DEL INTERIOR

La presidencia dió cuenta de la completa paralización hasta Oriente, pudiendo asegurarse que la huelga continuaba alcanzando mayor fuerza, intensificándose el movimiento en todas las líneas de ómnibus del interior, igual que las que tenían conexión, por la Carretera Central y por otras arterias, con la capital de la República; que los obreros manifestaban su entusiasmo para constituir el Sindicato Nacional de Obreros del Transporte. También informó de las representaciones obreras que se encontraban en la presidencia; los gremios de Obreros Cigarreros y Dependientes del Tabaco en Rama; el Comité de Cigarreros en huelga; los obreros de las Agencias de Mudanzas y otras entidades.

CONTRA EL ALCALDE DEL DISTRITO CENTRAL

Hicieron uso de la palabra muchos asambleístas, entre ellos el señor César Vilá, los que fustigaron a los autores del desbarajuste existente; de los atropellos cometidos, que fueron tantos y tan grandes, que dieron por resultado la huelga actual con su intransigencia, negándose a tratar este problema que afectaba a miles de hogares obreros; amparados, más que en nada, en la desorganización de los trabajadores, que constituyendo el verdadero nervio de esa industria, carecían de la fuerza que necesitaban para evitar los abusos y los atropellos, y cuya fuerza se estaba manifestando ahora, «la que —dijo—tendrán los obreros que reafirmar de una vez para siempre asociándose al Sindicato, pues desde el momento que flaquearan volverían a ser desposeídos de todo, y atropellados lo mismo ellos que las empresas en que trabajan».

LOS OBREROS DE LA ESTACION DE JACOMINO

Se dió cuenta de encontrarse allí los empleados de la «Estrella Cubana», de la línea de Jacomino, que acordaron su plan de reivindicaciones y se unieron al movimiento. Se hizo presente que un grupo de esa empresa, perteneciente a la Estación de Marianao, había pretendido romper el movimiento, pero no podrán lograr sus fines, porque contra ellos están todos los obreros de la industria, y no podrán servir los intereses del grupo que explota el negocio, que tendrá que desaparecer ante la voluntad y la decisión de los obreros de los ómnibus que se hallan cansados de ser víctimas de la expoliación, pues para ganar un jornal insuficiente, en muchas compañías tienen que trabajar horarios excesivos irresistibles.

LOS OMNIBUS DE LA HABANA

Se hizo presente que habían aceptado los «Omnibus de la Habana» las reivindicaciones, que había firmado el señor Etchegoyen, que, al parecer, ante el espectáculo que está observando, ya varió del parecer que tenía hace algún tiempo sobre los obreros.

LA CONFEDERACION NACIONAL OBRERA DE CUBA

Hizo uso de la palabra el representante de la Confederación Nacional Obrera de Cuba, haciendo presente la actuación de esta organización, que luchando con todas las dificultades de los obreros conocidas, había persistido en la lucha al lado de los obreros de la «Cuba», que estaba hoy en la dirección de la lucha con el éxito y la firmeza que todos veían, y que estaba dispuesta a continuar su labor de organización del Sindicato Nacional de los Obreros del Transporte.

Dió a conocer todas las actividades de la huelga, la buena marcha del movimiento, esperando que todos los sectores lograrían el triunfo de sus reivindicaciones porque eran de razón y de justicia.

Se hizo presente que el movimiento no se daría por terminado hasta que no firme la última empresa su conformidad con las reivindicaciones de sus trabajadores, y de ello se daría cuenta a los obreros en un mitin que se celebraría en un parque público, para que así, a la luz del día, todos los obreros conocieran el triunfo de los obreros del transporte.

LA LABOR DEL COMITE DE AUXILIO

Se dió cuenta de haber comenzado su actuación el Comité de Auxilio organizado el día anterior.

También se informó sobre la comisión designada para la redacción del Reglamento por el cual se ha de regir el Sindicato Nacional de los Obreros del Transporte.

LA REGLAMENTACION DE LOS SERVICIOS EN EL HOSPITAL GRAL. FREYRE DE ANDRADE

El Reglamento puesto en vigor por el alcalde jefe del Distrito Central, para regular los servicios de ese establecimiento benéfico que se denomina Hospital Freyre de Andrade en memoria de su creador, contiene estos párrafos que el público en general de la Habana interesa conocer, acerca de los ingresos en el mismo:

INGRESOS

Artículo 6. Los ingresos de Urgencia los ordenará el cirujano de guardia, cuando a su juicio crea indicada una intervención quirúrgica inmediata o que deba someter el caso a observación.

Artículo 7. Las Salas de Urgencia se utilizarán exclusivamente para los casos que su nombre indica Los enfermos sometidos a observación cuando su estado lo permita, serán trasladados a la Sala del cirujano encargado de los mismos. En casos de que el enfermo en cuestión, sea de sexo contrario al que esté dedicado el servicio de dicho cirujano, este traslado se hará a otra Sala.

Artículo 8. Los ingresos en «frío» serán ordenados por los cirujanos o especialistas con Sala que hayan examinado previamente al enfermo en su Consulta Externa. Las hojas de ingreso serán firmadas por el médico de guardia en todos los casos.

Artículo 9. Queda prohibido el ingreso de enfermos cancerosos, gangrenosos, tuberculosos, crónicos y casos de medicina general. Estos casos serán atendidos de primera intención trasladándolos después a su domicilio y si carece de recursos para su asistencia, el enfermo o familiares dará cuenta a la Estación de Policía correspondiente a su domicilio, para que ésta de acuerdo con el Certificado médico gestione su ingreso en uno de los hospitales del Estado.

LOS OTROS CAPITULOS

Después, en capítulos subsiguientes, el Reglamento trata de estas materias: director, subdirector, cirujanos generales y cirujanos especialistas con sala, cirujanos auxiliares, jefe de internos, anestesistas, clínicos de sála, especialistas de consultas externas, servicio de garganta, nariz y oídos, servicio de ortopedia, departamento de rayos X, laboratorio, transfusiones de sangre, electroterapia, hidroterapia, médicos internos, cirugía menor, jefe de enfermeras y subjefe, enfermera jefe de noche, enfermeras, jefe de enfermeros, alumnos internos, enfermeros, cuerpo de guardia, salón de opeaciones, servicio de urgencia del salón de operaciones, salas de urgencia, salas en general, disciplina de salas, visitas del público, alimentación, farmacia, administrador, mayordomo, conserje, empleados subalternos, salones de actos, bibliotecas, estadística, archivo de hojas clínicas y disposiciones transitorias.

También son de interés para el público estos particulares del Reglamento:

TRANSFUSIONES DE SANGRE

Artículo 67. Las transfusiones de sangre serán ordenadas, en casos urgentes, por el cirujano de guardia, bajo su responsabilidad. En los demás casos el cirujano comunicará al director la necesidad de la transfusión que no se practicará hasta que éste le imponga su aprobación.

Artículo 68. Queda absolutamente prohibido que los enfermos o sus familiares y amigos abonen cantidad alguna estipulada para los donantes. Unicamente se aceptará si un familiar o amigo se ofrece como donante. El laboratorio investigará la homología sanguínea utilizándolo en caso de que pueda donar su sangre al enfermo o lesionado, y se hará anotar en la hoja clínica del enfermo.

VISITA DE PUBLICO

Artículo 122. Las visitas oficiales se limitan a los jueves y domingos, de 1.30 a 2.30 p. m.

Artículo 123. En el interior del hospital no debe permanecer ninguna persona que no venga en calidad de enfermo. Para asistir a las consultas externas los enfermos pueden acompañarse de un familiar. Si son niños deberán siempre venir acompañados.

Artículo 124. Se prohibe de una manera absoluta realizar gestiones en los distintos servicios del hospital por personas que se dediquen habitualmente a ello y mucho menos si lo realizan con fines interesados.

Artículo 125. Para visitar a los enfermos fuera de los días y horas oficiales de visitas, será necesario proveerse de un «pase» que se expedirá en los casos graves o en los que necesiten de algún informe de carácter urgente.

Ningún visitante podrá traer alimentos, medicinas o paquetes de ninguna clase.

Artículo 126. Después de las 7 de la noche queda prohibido que permanezcan en la Sala personas del sexo opuesto a aquel a que está dedicada la misma. Solo se exceptúan aquellos casos que estén en peligro de muerte.

DISPOSICIONES TRANSITORIAS

Los enfermos hospitalizados o de consultas serán tratados por todo el personal de este hospital, de la manera más afectuosa, a fin de hacerle agradable su tratamiento o estancia en el hospital, mitigando así sus dolores. Todos los empleados guardarán entre sí el mayor respeto. Si un empleado faltase al respeto a un superior se considerará falta grave. Si un superior se extralimitase, el inferior dará cuenta al director o al jefe de los servicios por conducto reglamentario, que formarán el corespondiente expediente.

A las 8 de la noche se apagarán las luces de las salas y los enfermos y acompañantes guardarán el más absoluto silencio, la limpieza y silencio se observarán en todo, escrupulosamente como uno de los principales requisitos. Queda prohibido, constituyendo una falta grave, aceptar donativos o regalos. **Se prohibe terminantemente retratar en este hospital a enfermos o lesionados.**

Las disposiciones no previstas en este Reglamento serán resueltas por el director de acuerdo con las necesidades del momento, dando cuenta al jefe de los servicios y éste al señor alcalde.

Almanaque americano

JULIO **31** 1812

Arresto de Miranda

No es demasiado temprano? — dijo el generalísimo don Francisco Miranda a su digno y fiel ayudante y secretario Carlos Soublette, cuando éste lo despertó a las tres de la madrugada del 31 de julio de 1812, en el puerto de La Guaira.

Soublette contestó que no lo llamaba para embarcarse, como tenían pensado, sino porque un grupo de sus oficiales quería hablarle con urgencia.

—Diga usted que esperen; pronto estaré con ellos.

Pasados pocos minutos, pues Miranda dormía casi vestirdo, en un diván, salió acompañado de Soublette, que llevaba una linterna.

Los visitantes tan importunos eran el coronel Simón Bolívar, los comandantes Tomás Montilla y Rafael Chatillon (francés) y el gobernador político de la Guaira, doctor Miguel Peña.

«En el semblante y ademanes del generalísimo se revelaba la más firme tranquilidad de ánimo. Bolívar, impetuosamente, sin preámbulo alguno, le intimó para que se diese prisionero».

Soublette quedó como petrificado de asombro. El Precursor, con profunda amargura, levantó el brazo izquierdo de su ayudante con la luz, y mirando uno por uno a los conjurados, «profirió sencillamente estas solas palabras:

—Bochinche, bochinche, esta gente no sabe hacer sino bochinche».

«Y sin más fué a entregarse a la guardia», que al mando de Juan José Valdés, sargento mayor de la plaza, lo esperaba en la puerta.

Lo condujeron al castillo de San Carlos, donde el coronel José Mires (español) lo recibió y guardó.

¿Por qué arrestaron sus propios subalternos a don Francisco Miranda, el Precursor?

Vamos a ver si podemos explicarlo en breves palabras. Después de la revolución de 1810, se formó la primera república de Venezuela. La revolución se debió en primer término a la propaganda patriótica de la Gran Reunión Americana, sociedad que fundara en Europa Miranda. Este fué nombrado generalísimo del ejército patriota.

Los realistas no cesaron de hacer contra-revoluciones. En 1812 poseían varias provincias. El brigadier español don Juan Manuel Cajigal trajo de Puerto Rico refuerzos y dinero. Un oficial de marina, Domingo Monteverde, extralimitándose, intentó por su cuenta la reconquista; y un suceso inesperado—el terremoto del Jueves Santo—arrasando a los patriotas y respetando a los realistas, inclinó la balanzade la victoria decididamente a su favor.

Los realistas explotaron hábilmente el terremoto para impresionar al pueblo.

Por otro lado, produjo disgusto el natural y necesario rigor que Miranda usaba para disciplinar y organizar militarme el ejército que la Patria le había confiado.

Otras causas se unieron fatalmente. Cundió el desaliento. Desertaron los soldados y aun los oficiales. Bolívar perdió a Puerto Cabello, la plaza más importante.

El generalísimo—a quien la desgracia persiguió siempre—accedió al deseo de militares y civiles y para salir por el momento del tremendo atolladero en que estaban, capituló en San Mateo con Monteverde.

Hecha la capitulación, la opinión pública reaccionó y cayó sobre el más ilustre de los americanos.

Como Miranda no se había comprometido a no usar más las armas, contra España, quiso embarcarse para nueva Gerona o Colombia, con el propósito de continuar allí la guerra cuando se pudiera, conducta que luego siguió Bolívar.

Llegó a La Guaira la noche anterior a su arresto. También llegaron muchos jefes y oficiales. Aquello era un infierno. Grande era el sofocante calor que se sentía, pero ardían mucho las pasiones y los ánimos. Se comentaba duramente la situación. Se censuraba sin ningún respeto a Miranda.

El generalísimo se hospedó en la morada del coronel Casas, comandante militar puesto por él en La Guaira. Confiado en la amistad ocupó una habitación, sin llave ni tranca, que no se podía cerrar por dentro. Aquí ocurrieron los sucesos referidos al principio de estas líneas.

La noche antes, el capitán Haynes, del barco inglés «Zafiro», insistió mucho en llevarse a bordo a Miranda, pero éste prefirió, para su desventura, descansar esa maldita noche en tierra.

Mientras dormía se reunían los oficiales citados y además los coroneles Juan Paz del Castillo y José Cortés y comandantes Miguel Carabaño, Rafael Castillo y José Landaeta y trazaron él plan de su prisión. Era tal el ofuscamiento, que no hubo insulto ni calumnia que no le dirigieran. Realmente, «Miranda no era culpable, pero lo parecía».

Con la mañana llegó el enviado de Monteverde ordenando cerrar el puerto y no dejar salir a nadie. Casas tiene sobre sí el terrible cargo de haber cumplido esa orden tan rigurosamente, que a cañonazos impidió a los patriotas huir. Luego vino el jefe español Cerveriz a hacerse cargo de la plaza. Todos fueron prisioneros de guerra. Miranda, con cadenas, fué enviado a la Península; los demás, unos lograron escapar y otros siguieron la misma suerte.

M. R. MARIBONA VIÑA

LA PROTESTA DE LOS MAESTROS VILLAREÑOS

Comisión del Magisterio Villaclareño que anoche nos visitó, a su llegada de Santa Clara, para exponernos su protesta por los deplorables hechos que fuerzas militares y policíales cometieron durante la celebración de una Asamblea, cumplidamente autorizada y legal por tanto, en el teatro «La Caridad» de aquella capital: Señoritas Juana Jiménez Quesada, Amada Estrella Pérez García y Delia González García, las tres lesionadas, habiéndolo sido las dos primeras por el Supervisor comandante Luis Pérez Arocha, personalmente. Señores doctor Rafael Crespo Rangel, Leopoldo Figueroa Franqui, Gastón Ayala Pomares y León y Enrique Figueroa Franqui, de la sociedad villareña, acompañados por el señor Rafael H. Crespo, maestro público de esta capital. Esta Comisión visitará hoy al embajador de los E. Unidos Mr. Sumner Welles.

Momentos en que numerosos miembros de la Policía y el Ejército irrumpían en el teatro «Villaclara» para poner término a la asamblea de maestros que allí se estaba efectuando.

Los educadores asistentes a la reunión, en su mayoría mujeres, tratan de ganar la calle por la puerta posterior del coliseo, siendo sorprendidos y atacados por el comandante Pérez Arocha y varios miembros de la fuerza pública.

Se sigue otra causa por delito de falsedad y estafa contra el Dr. E. Sarrá y sus cómplices

Otra señora, desahuciada injustamente por el famoso droguista y usurero, ha presentado una querella. La señora Antonia María Colina Garrido, demanda a los herederos de Antonio Garrido

De una nueva causa criminal contra el doctor Ernesto J. Sarrá Hernández, Everardo Malgrat Hernández y Pelayo Pastor Garcés nos hemos de ocupar hoy, como prometimos en anterior información al referirnos a los procesos que contra los mismos se siguen por el delito de falsedad, con los números 190, 269, 346 y 790, todos de este año y de los juzgados de instrucción de la Sección Primera y del de la Cuarta.

La causa de ahora es la número 324 de este año, radicada en el juzgado de instrucción de la Sección Primera; la querellante es la señora Socorro Martínez Fernández, que está bajo la dirección profesional del doctor José R. Castellanos Valdés y su origen es el de los desahucios arbitrarios que dichos acusados llevan a cabo, de mutuo acuerdo, a espaldas de los inquilinos de las casas en que habitan, propiedad del doctor Sarrá, de las que son desalojados intempestivamente sin ser parte en el juicio correspondiente, ni ser oídos y que, colocados en absoluto estado de indefensión, son sorprendidos por el juzgado, que los conmina a abandonar su domicilio.

En este proceso, que está aún en tramitación, el acusador doctor Castellanos Valdés, ha interesado la práctica de numerosas pruebas, las que ha practicado ya la Sala y ahora el referido letrado presentará escrito de conclusiones pidiendo que se abra a juicio oral y público y que se castigue a los culpables.

Además de las ya citadas, han sido sobreseídas provisionalmente, hasta que nuevos hechos hagan posible la continuación, las siguientes causas contra los señores Sarrá Malgrat y Garcés; la 323, de 1933 del juzgado de instrucción de la Sección Primera, figurando como querellante la señora Caridad Canseco; otra más, en lo que es querellante Rafaela Sante García, del juzgado de la Primera; las dos por falsedad.

Y la número 293 de este año, de la Primera, en la que Jerónimo Rodríguez de la Torre, que sigue contra los señores Sarrá, Malgrat y Garcés, tres causas por falsedad, acusó a éstos de hurto. El proceso en cuestión ha sido sobreseído, por no haberse comprobado que los acusados fueran autores del delito.

LA HERENCIA DE DON ANTONIO GARRIDO

La señora Antonia María Colina Garrido, como nieta de don Antonio Garrido Cano, promovió juicio de mayor cuantía en el juzgado de Primera Instancia de Guanabacoa, demandando a todos los herederos testamentarios del finado Garrido Cano, cuya sucesión se compon de la señora Antonia Cordoví Cabrera, José, Leonardo y Felicia Garrido Cordoví; también a Antonio Colina Garrido y a Pascual Mazón Sanabria, por sí y como padre con patria potestad de su menor hijo Eladio Mazón Garrido, propietarios todos.

La demandante pidió la nulidad del juicio mortuorio de don Antonio Garrido Cano, sosteniendo: que se había tramitado con manifiesta infracción de la ley, porque el testador había prohibido su promoción; que los albaceas designados, señora Cordoví, su viuda y su legítimo hijo Leonardo Garrido, no han podido renunciar los cargos de albaceas, contadores y partidores sin justa causa, reservándose la primera el de administrador y, en consecuencia habían perdido el derecho de los legados y mejoras.

Sostuvo también la reclamante que en el procedimiento se infringió durante la tramitación la ley, practicándose la cuenta particional, ocasionándose un verdadero perjuicio en sus haberes en más de la cuarta parte; que no se convocó a junta a los interesados para que se pusieran de acuerdo sobre la administración del caudal; que se practicó toda la actuación sin su intervención personal y que se le declaró rebelde estando personada en el juicio.

Sustanciado el pleito el juez de primera instancia de Guanabacoa y la Audiencia, dando la razón a los demandados, que estuvieron dirigidos por la doctora señorita Aurora Castro, y representados por el procurador Luis Castro, declaró con lugar las excepciones de falta de acción y de Derecho que dicha letrada opuso a la reclamación y sin lugar ésta, absolviendo a los demandados todos, con las costas de cargo de la autora señora Colina Garrido.

Inconforme ésta, recurrió ante la Sala de lo Civil del Tribunal Supremo, sosteniendo numerosos motivos de casación—fueron en número de nueve—y pidiendo que la sentencia fuera revocada, decretándose la nulidad de las actuaciones de dicho juicio mortuorio.

Y el Tribunal Supremo, con la ponencia del Magistrado Gabriel Vandama González, desestima todos y cada uno de los citados motivos, aceptando los fundamentos que en contra del recurso alegara la doctora Castro y, confirmando, por consiguiente, la sentencia de la Audiencia. Las costas se imponen a la recurrente, demandante, aunque sin declaratoria de temeridad ni mala fe.

El suceso ocurrió a la puerta de su residencia

La madre de la joven también fué agredida

Ella ganaba el sustento en una academia de baile. El agresor se quiso suicidar inmediatamente

En la esquina de Blanco y Virtudes, ocurrió en las primeras horas de la tarde de ayer, un drama pasional, en el cual un hombre cegado por los celos, abatió a su «amiga», a la madre de ésta y después, volviendo el arma contra sí, se disparó un tiro sobre el pecho.

LOS PROTAGONISTAS

Protagonistas de este suceso sangriento fueron Miguel Valdés Arrieta natural de la Habana, de 24 años, vecino de San Miguel, número 9, práctico de farmacia; su «amiga» María Reyes Benítez, de Yaguajay, de 27 años, bailadora de Academia, vecina de Blanco 60, altos, y la autora de sus días, Vicenta Benítez, de 43 años, residente en igual vecindad.

ANTECEDENTES

La joven María Reyes que llevaba una vida licenciosa, desde hace tiempo se apartó de la misma, procurándose desde entonces el sustento bailando en las Academias. Aquí, conoció ha poco, a Valdés, quien prendado de sus encantos, la cortejó, siendo correspondido. Como María Reyes, por su trabajo se veía en la necesidad de entablar amistad con todos cuantos bailaban con ella, fué el motivo por el cual Valdés Arrieta inconforme con ese proceder, se tornó algo celoso, al extremo de que en varias ocasiones requirió a la joven para que abandonara «amistades» que no eran de su agrado.

LAS AMENAZAS

Como María Reyes no hiciera caso a los consejos de su «amigo», éste comenzó a reñir con ella, llegando, originándose las mismas a cada instante y siempre la amenazaba con darle muerte y después suicidarse. La joven, tomando en broma las palabras de Valdés, no ponía reparo alguno en entrevistarse con las personas que ella pensaba pudieran algún día serle útil, cosa ésta que acrecentó más los celos de aquél.

DEJO EL EMPLEO

Valdés que estaba empleado como práctico de farmacia en Neptuno 6, propiedad del doctor Ibarra, ateneaceado por las ideas de que su amiga le era infiel con otros, dejó su empleo, para así poderla vigilar y que no se burlara de él.

Nada valió a la joven Reyes, ni la estrecha vigilancia de su amigo, ni los consejos que éste le daba para que abandonara esa vida, so pena de que algún día pudiera costarle su aventura la vida, pues continuaba a su libre albedrío.

ADQUIRIO EL REVOLVER

En la tarde de ayer, Valdés se dirigió a casa de su «amiga» con la cual sostuvo una larga entrevista, en la que como otras muchas veces la recriminó por su modo de ser y de pensar. Esto dió lugar a una ligera disputa, en la cual Valdés le expresó sus deseos de matarla, saliendo acto seguido de la casa. Detrás de él, lo hizo la joven, la madre de ésta y una niña de siete años, hermana de María.

Valdés se dirigió hacia la casa del doctor Ibarra, solicitando de éste la suma de diez centavos, sin que lo consiguiera por haberlo negado aquél, Valdés, sin que se sepa cómo, se procuró un pomo de azogue, el que parece vendió a alguna persona de su amistad y con el dinero, adquirió un revólver con seis cápsulas.

EN BUSCA DE SU «AMIGA»

Ya con el arma en su poder, Valdés tomó un automóvil y ordenó al driver que lo condujera a Blanco y Virtudes. Cuando el vehículo llegaba a ese lugar, hacían su aparición en la casa María Reyes, la autora de sus días, Vicenta Benítez y su hermanita de siete años. Al verlas llegar, Valdés, arrojándose del auto, con el revólver en la mano, disparó contra María haciendo blanco en su cuerpo. La madre de ésta, al ver la súbita agresión, trató de defender a su hija, interponiéndose delante de ella, pero el agresor, obcecado, dirigió el arma contra ella diciéndole: «Toma, a tí también por ser la culpable». Acto seguido continuó disparando, alojándole los proyectiles en el abdomen.

ATENTA CONTRA EL

Al ver caer abatidas a balazos a la madre e hija, Valdés, volvió el arma contra sí, disparándose un tiro en el pecho. Aun con vida, al darse cuenta de que iba a ser detenido, aún herido como estaba trató de continuar disparando el revólver, contra el soldado Agustín Pío Vives, destacado en la finca «El Dique»: José Pérez Macareño, vecino del cafe Trocadero y Galiano y de Enrique Subiadut, residente en 11 número 37, que presenciaron la truculenta escena de sangre.

AL HOSPITAL MUNICIPAL

Sin pérdida de tiempo, el militar y los testigos Pérez y Subiadut, condujeron a los tres heridos al Segundo Centro de Socorros, donde acto seguido, fueron reconocidos por el doctor Herrera y el alumno Suárez. La joven María Reyes, ya había fallecido, presentando una herida de arma de fuego en la región temporal izquierda; otra en la infra-clavicular derecha; otra en la nuca y otra en el brazo izquierdo.

Vicenta Benítez, presentaba varias heridas de igual naturaleza, correspondientes a las de entrada y salida de los proyectiles, en las siguientes regiones; dos en la abdominal penetrantes en la cavidad; otra en el hipocondrio derecho; otra en el dedo índice izquierdo y otra en la glútea derecha.

Miguel Valdés, presentaba heridas producidas por proyectil de arma de fuego, en la región pectoral izquierda y otra en la escapular del mismo lado.

LAS ACTUACIONES

El teniente Vigil, perteneciente a la Tercera Estación de Policía, se constituyó en el Segundo Centro de Socorros, procediendo a iniciar las actuaciones de rigor.

Los testigos Pérez Macareño, Subiadut y el militar Pío, expusieron que ellos se hallaban cerca del lugar de la tragedia, cuando al oír las repetidas detonaciones corrieron hacia donde partían, pudiendo ver, que sobre la acera, frente a la puerta de la casa Blanco 60, se encontraba tendida sobre un gran charco de sangre, la joven Reyes; y al mismo tiempo, vieron cuándo el agresor hacía fuego, repetidas veces, sobre la madre de la infeliz joven. Como ellos trataron de despojar del revólver a Valdés, éste quiso hacer fuego también sobre ellos, pero desistiendo de sus propósitos, echó a huir, mientras se hacía el disparo en el pecho.

UN PROYECTIL

Los vigilantes 1478, R. Quintana y 1423, J.Llanes, que de servicio en traje civil recorrían la demarcación de la Tercera Estación, al tener conocimiento del suceso, se personaron en el lugar del mismo, procediendo a ocupar sobre el pavimento uno de los plomos, que entregaron al actuante.

EL REVOLVER

Examinado el revólver por el teniente Vigil, se comprobó que sus seis cámaras estaban disparadas. El arma es Colt, calibre 38 y fué ocupado junto a la joven.

OPERADOS

Los doctores Bernal y Guzmán, cirujanos de guardia, en el Hospital de Emergencias, procedieron a intervenir rápidamente a Vicenta Benítez y a Miguel Valdés, los cuales se encuentran en gravísimo estado, esperándose que, de un momento a otro, dejen de existir, debido a las heridas que presentan y a las intensas hemorragias que han tenido.

ENTREGA DEL CADAVER

El cadáver de la joven María Reyes, fué entregado a un familiar, que lo reclamó, quedando obligado a presentarlo en la mañana de hoy, en el Necrocomio, para la práctica de la autopsia.

Con todo lo actuado, se dió cuenta al Juez de guardia.

UN HOMBRE QUE GRITA Y SE LE OYE A OCHO MILLAS DE DISTANCIA

CUMBERLAND GAP., Tenn. julio 30. (AP).—Dando gritos ensordecedores, que—según los jueces—se oyeron a ocho millas de distancia, Lee Chrisman, de 32 años de edad, granjero de Danville, rompió hoy todos los records conocidos para esa clase de competencia.

En el silencio que reina a las tres de la madrugada en las montañas de Tennessee, Chrisman, subió a lo alto de Cumberland Gap y comenzó a dar voces.

Los jueces, situados en distintos puntos de los estados de Kentucky, Tennesse y Virginia, oyeron la voz de barítono de Chrisman a una distancia de ocho millas.

M.E.C.D. 2016

SERAN DEFICIENTES LOS SERVICIOS QUE PRESTEN AL PUBLICO LOS HOSPITALES DE LA REPUBLICA

Los especuladores, víctimas de la baja

Columna Editorial

El Laudo Popular

HA quedado bien aclarado que los cubanos no podríamos seguir hostilizándonos abierta ni solapadamente aunque quisiéramos; que nuestros asuntos políticos y económicos tienen que alcanzar un arreglo constructivo, y que a ese arreglo ha de llegarse sin pérdidas de tiempo injustificables. Tal es el saldo concreto de las altas declaraciones provocadas en los últimos días.

Por fortuna, esos mismos son los anhelos mayoritarios de toda la nación, sólo que frente a la gran masa reivindicadora que pugna por facilitar al pueblo la inmediata renovación de poderes, se opone una minoría poseedora que no quiere pasar por la prueba.

Porque, está visto que las resistencias no van contra los principios doctrinales, sino contra todo lo que sea capaz de perturbar el plácido disfrute de los poderes adquiridos: el acortamiento de los períodos representativos, las limitaciones del poder ejecutivo, la auténtica independencia del poder Judicial, las provisiones electorales como el voto femenino y el de los menores de 21 años, las famosas «transitorias»...

Suponiendo que esos poderes hubieran sido santamente logrados, que no existiesen reparos contra su legitimidad, que esa minoría poseedora fueran la genuina representación de la voluntad popular, ¿por qué no someterse de buen grado a una prueba electoral insospechable en la que recobraría los poderes y remozaría sus prestigios? Las mujeres, la juventud de 18 a 21 años, los retraídos, los apolíticos, los afiliados ajenos a la gestión política y administrativa de los partidos, ¿no contribuirían a reinstalar a ese pequeño grupo de impecables en el poder?

No estamos en un momento **legalista** sino agudamente **político**; de realidades de facto en conflicto con poderosas realidades morales. Dos actitudes heterogéneas que no pueden conjugarse y que la Mediación no puede balancear sino sometiéndolas a la decisión de la voluntad nacional. Cuanto se oponga expresa o disimuladamente a esa específica solución, perjudicará en el sentido y en el tiempo el arreglo constructivo de nuestros problemas político y económico, y los que se opongan pueden resultar delincuentes.

Si de un obstruccionismo absurdo proviniera el fracaso de la Mediación, ¿qué haría Mr. Welles antes de dar el paso final que completa la alternativa de nuestra actualidad? No lo sabemos, mas parece posible que antes de tomar una resolución inapelable, nos pidiese la venia para dar al país una oportunidad de fallar por sí mismo el pleito, con iguales garantías para todos como lo pide la Oposición. Es lo más decoroso para nuestra soberanía y lo más airoso para el delicado cometido del Mediador.

El obstruccionismo incurriría, por añadidura, en otra grave responsabilidad histórica, la de estorbar el arreglo del problema económico. Cada minuto de retraso en la cuestión política será un incremento de miseria para el pueblo cubano mientras el Presidente Roosevelt y su Gobierno subordinen nuestras dificultades económicas al sosiego de nuestra política.

Los últimos cablegramas nos traen esperanzas de que la cuota concedida a nuestros azúcares sea mejorada por la propia Convención Azucarera de Washington.

Pero, aunque no lo fuere, ¿no es lógico presumir que Mr. Roosevelt empleará toda su influencia y todo su prestigio en rehabilitar nuestro mercado de azúcar y de otros productos cubanos?

Si la reconstrucción económica de Cuba es base de la política mercantil panamericana de la Casa Blanca, y si el triunfo de la Mediación es vital para esa política, la Mediación triunfará de todos modos. No lo impedirá un obstruccionismo demagógico ni uno intervencionista.

Lo más justo y lo más diplomático por parte de la Mediación será complacer a la mayoría reivindicadora... puesto que ello coincide con las miras de aquella política mercantil panamericana.

¿A qué ponerse en evidencia los que andan rehuyendo el fallo popular?

DESIGNACION DE DELEGADOS A LA CONSTITUYENTE BRASILEÑA

RIO JANEIRO, Brasil, julio 30. (AP).—Ochenta delegados de los sindicatos de médicos, abogados y otras profesiones han elegido tres diputados para la Asamblea constituyente que se reunirá pronto en esta capital.

Los sindicatos obreros de cuello blanco habían elegido ya dieciocho delegados. Los patronos han designado diecisiete.

TRES MUERTOS Y DIECIOCHO HERIDOS EN UNAS CARRERAS

BERLIN, julio 30. (AP).—Tres personas resultaron muertas y diez y ocho gravemente heridas hoy cuando dos motocicletas que estaban tomando parte en unas competencias en el Stadium de Berlín chocaron, lanzándose contra una barrera detrás de la cual había un grupo de personas.

Se teme que algunos de los heridos fallezcan. Los dos motociclistas están heridos.

HUELGA DE LECHEROS

UTICA, New York, Julio 30 (AP).—El Gremio de lecheros independientes decidió declararse en huelga aunque el acuerdo fué celebrar la «festividad lechera».

Esta huelga comenzará el martes próximo y continuará hasta que se obtenga de los productores «una participación adecuada en el dólar del consumidor».

Es alcista la tendencia de los negocios

El National City Bank y el Guarantee Trust Co., lo afirman así en interesantes informes

NUEVA YORK, julio 30. (AP).—A pesar de la reciente baja notada en los mercados de valores y cereales, los únicos que realmente sufrieron las consecuencias fueron los especuladores profesionales y la tendencia genera de los negocios continúa siendo alcista.

Esta es la conclusión a que han llegado los directores de los dos principales bancos de esta ciudad—el National City Bank of New York y el Guarantee Trust Company—según lo demuestran sus respectivos informes financieros publicados hoy.

«Al estudiar la infuencia de la especulación en la reciente baja»—dice el National City—«también debe tomarse en consideración la influencia de los especuladores en el movimiento alcista actual. Durante la actual situación económica, aunque estas violentas fluctuaciones son más bien perjudiciales, no son la amenaza que pudieran haber sido si el período de especulación se hubiera prolongado, o si los negocios hubiesen avanzado sobre el nivel normal.

«Sin embargo, han servido para enseñarnos que la vuelta a la prosperidad tiene que ser metódica y que no puede apurarse, y por lo tanto, la situación en lo sucesivo ha de ser más estable».

El Guarantee Trust Company dice: «Atribuímos el espectacular movimiento alcista que precedió a la baja, principalmente a la incertidumbre reinante en cuanto al verdadero valor del dollar. La rápida actividad notada en muchas industrias, especialmente en la de tejidos de algodón, hacen que se vislumbre la influencia de fuerzas ajenas a las constructivas.

«Existe también duda debido a la falta de pruebas que demuestren un aumento en la demanda o en el poder adquisitivo del consumidor, para mantener el nivel del aumento en la producción industrial y la elevación de los precios. El trabajo y los jornales indudablemente han aumentado, y por otra parte el costo de la vida no ha subido en proporción.

«Esto necesariamente implica que el costo de la vida aumentará más tarde, y el aumento en la producción industrial sólo puede mantenerse mediante una expansión correspondiente en el poder adquisitivo de consumidor.

«Aunque es de notarse con satisfacción que los negocios y la situación obrera han mejorado notablemente en estos últimos meses, será necesario que el gobierno, muy en breve, haga algo para restaurar la confianza del público en la estabilidad de la moneda nacional».

La Conferencia de Radio de México, al borde del fracaso

CIUDAD MEXICO, julio 30.—(AP)—La conferencia regional de radio de la América del Norte y Central que se reunió en esta capital hace tres semanas para resolver por medio de un convenio todos los problemas del radio de Canadá, Cuba, los Estados Unidos, México y las repúblicas centroamericanas, se encontraba hoy al borde de un colapso con motivo de la discusión acerca de los derechos del broadcasting.

Al propio tiempo se ha sabido que los países centroamericanos se retirarán de la conferencia dentro de uno o dos días, a cuyo efecto entregarán una nota conjunta dando las gracias a México por la invitación y haciendo constar que no necesitan permanecer en la conferencia.

El secreto en que se desenvuelve la conferencia ha despertado sospechas por parte de la prensa mexicana, entendiendo que México probablemente perderá derechos por causa de ello. No parece, sin embargo, que las sospechas de la prensa tengan fundamento, pues México ha pedido por lo menos catorce canales de radio, mientras los Estados Unidos no desean conceder más de cuatro, cinco o seis.

Los delegados mexicanos comienzan a creer que no existe propósito alguno de llegar a un acuerdo con los Estados Unidos, pues entienden que un tratado que conceda a este país diez canales no será ratificado por el Gobierno de Washington.

LOS AVIADORES QUE HAN CRUZADO EL ATLANTICO SOLOS FORMAN UN CLUB

RYE, N. Y., julio 30. (AP).—Los aviadores que han cruzado el Atlántico solos han convenido formar un club, según las declaraciones hechas hoy por el capitán James Mollison y la señora Amelia Earhart Putnam.

Wiley Post, el famoso aviador que recientemente dió la vuelta al mundo, también es uno de los organizadores del club. El coronel Lindbergh y Jimmy Mattern también serán invitados para unirse al club.

HOY por ABELA

—¿No sabes, padrino, que el Partido Conservador está tam bién en la oposición?
—Lo que yo te decía, hijito, ya no falta más que uno.

CLARA ZETKIN, "LA MADRE DE LA REVOLUCION RUSA", FALLECIDA EN MOSCU, ES VENERADA POR RUSIA

Breve bosquejo de su vida.—Era alemana de nacimiento y presidió el último Reich alemán.—Sus últimas palabras al morir en brazos de su hijo

Hace un mes justamente, el cable, con su laconismo habitual, nos ofrecía la noticia del fallecimiento de Clara Zetkin, agregando que esta mujer había tomado parte activa en la revolución rusa y que fué figura principal en el golpe de Estado de octubre de 1917, cuando las huestes de Lenin se apoderaron del Poder que dirigiera, durante siglos, la autocracia de los Emperadores de todas las Rusias.

Nada más decía el despacho. Ni una palabra más acerca de esta anciana venerable y venerada por el pueblo ruso de la hora actual y que ha pasado a la posteridad con el sobrenombre de la «Madre de la Revolución Rusa».

Nosotros, sin embargo, trataremos aquí de ofrecer una pequeña nota biográfica de tan singular mujer.

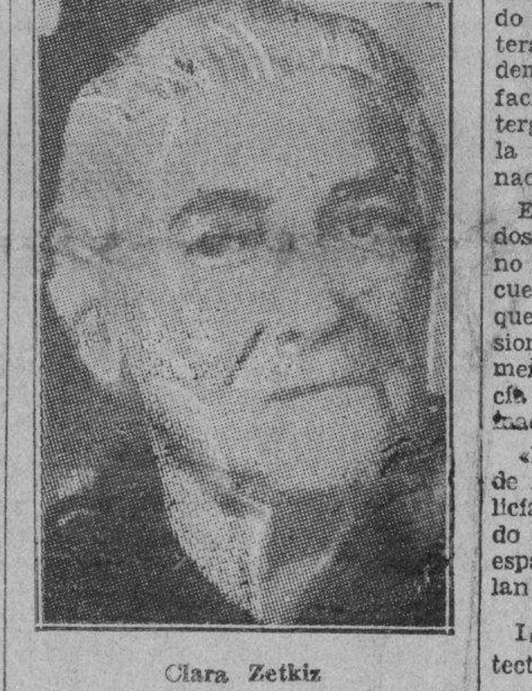

Clara Zetkiz

Clara Zetkin era nativa de Alemania. Murió en Moscú, la antigua capital de los Zares, tranformada en la gran ciudad del proletariado. Fué una propulsora, desde su juventud, de las ideas de Marz. Mujer cultísima y gran escritora, ha dejado varios libros, entre ellos, uno muy importante, en el que trató de las ideas y vida sexual de Lenin. Fué Clara Zetkin, ya casi imposibilitada por los achaques corporales de la vejez, la que presidió el último Reich alemán. En brazos casi, apoyada en el rudo brazo de su hijo, un hombre vigoroso, llego hasta la presidencia. Su paso hasta el estrado fué solemnizado por el silencio absoluto y admirativo de todos los presentes. En la sala—dice un testigo presencial del acto—se cortó hasta la respiración, rompiéndose este mudo homenaje en unos aplausos tan cálidos y tan sinceros como nunca se oyeran en aquel recinto.

En los últimos tiempos de su vida, Clara Zetkin tuvo dos amores: sus ideas y su hijo; de éste no se separó sino a la hora de la muerte. Su hijo representaba para ella la confirmación de sus principios políticos y su apoyo moral y físico.

Fué Clara Zetkin una gran oradora, una formidable dialéctica. Con su palabra, con su gesto y su poder persuasivo arrastró a los remisos, a los tibios. En los últimos días de su vida su voz poderosa se fué velando poco a poco, y aquel torrente de vibraciones no fué sino un débil hilo que cortó la muerte.

Clara Zetkin dejó la vida cumplida su misión. Murió en brazos de su hijo—su sostén y su esperanza—y con su apagada palabra tuvo tiempo de decir antes de entregar su alma a la eternidad:

«Muero feliz, porque he visto la victoria del proletariado ruso y vislumbro el principio del triunfo mundial de las clases trabajadoras.»

Se reunirá hoy la minoría en el Capitolio

Los conservadores se proponen hacer oposición efectiva. Sólo unos diez apoyan al Gobierno

Asuntos de orden interior, pero de verdadera importancia, reunirá esta tarde en la Cámara al Comité Parlamentario de la Minoría.

Acaso se plantee allí nuevamente el problema de la actitud del Partido en el Parlamento, la cual, como es sabido, es oposicionista.

El doctor Manuel Villalón Verdaguer, que preside ese Comité, ha logrado tras múltiples esfuerzos, unificar la voluntad de los componentes de la Minoría, para una misma acción. Nadie ignora que mientras una respetable mayoría de representantes conservadores aspiran a ocupar un plano oposicionista, no faltan otros—acaso ocho o diez— que desean mantener el cooperativismo con el Gobierno.

Esto quedó amplia y elocuentemente demostrado con motivo de la discusión de los nuevos impuestos. En la reunión celebrada en el Comité Parlamentario para conocer el criterio de sus miembros a propósito de los tributos, hubo ocho congresistas que se pronunciaron en favor de los impuestos, haciendo causa común con el gobierno, y once en contra de la aprobación de los tributos.

El doctor Villalón, que cuenta con la más absoluta confianza de sus compañeros de Comité ha venido llevando a los conservadores al plano de la Oposición. Y en ese plano ya, está realizando un oposicionismo que es al prestne moderador, sensato, discreto, elevado y firme.

La conducta conservadora obedece a las circunstancias. Nada tiene de extraño que mañana abandone su discreción y se haga violenta, o, por el contrario, retorne al Cooperativismo más elocuente.

Pero ninguna señal indica esto último, ya que se habla con insistencia del retorno de los conservadores ortodozos al hemiciclo...

Y eso quiere decir que el oposicionismo cambiará el color blanco de paz por el rojo del combate.

Sin contar con que ya se habla de que en la Cámara, el Partido Liberal está a punto de quedarse solo en el palenque.

SE AHOGA UNA NIÑA DE 7 AÑOS EN UNA ZANJA

FORT WOTH, Texas, julio 30.—AP.—Janie Bueton, de siete años de edad, pereció ahogada hoy al caerse en una zanja llena de agua.

Todas las calles de esta ciudad estaban inundadas debido a las recientes lluvias torrenciales, que llegaron a un total de 5.27 pulgadas.

GUANAJAY, SIN COMUNICACION TERRESTRE CON LA HABANA, MARIEL Y ARTEMISA

GUANAJAY, julio 30.—DIARIO. Habana.—La huelga de los empleados de ómnibus afecta considerablemente a esta localidad, que se encuentra sin comunicación con la Habana, Mariel y Artemisa por la vía terrestre. A fin de impedir el tránsito, hay regadas muchas puntillas en gran parte del trayecto.—Corresponsal.

El presidente de la policía internacional

Fué nombrado para ese cargo James S. Bolan, un veterano del cuerpo policiaco de New York

CHICAGO, julio 30. (AP)— El brazo fuerte de la ley se está preparando para extenderse fuera de las fronteras nacionales, para eliminar las demoras ocasionadas por la falta de facilidades para la comunicación intergubernamental, y para hacer que la fuga de los malhechores internacionales se dificulte grandemente.

Estos fueron los planes presentados hoy por James S. Bolan, veterano de muchos años de servicio en el cuerpo de policía de New York, y que ahora ocupa el cargo de comisionado. Bolan ha sido elegido primer presidente del cuerpo de policía internacional recientemente formado.

«La falta de un servicio eficiente de inter-comunicaciones entre la policía de los diversos países del mundo ha dificultado nuestra tarea por espacio de muchos años»—dijo Bolan.

La asociación internacional de detectives se reunió en Chicago la semana pasada, hace varios días anunció la creación del mencionado cuerpo de policía internacional. Esta semana la Asociación Internacional de Jefes de Policía celebrará su 40 convención anual, y se espera que se preparen nuevos planes para ayudar a poner fin a la ola de secuestros, racketeering y bandolerismo.

La policía internacional, dijo Bolan, no puede violar los Tratados de extradición existentes, pero puede facilitar el intercambio de informes relacionados con estas leyes y con criminales. El objetivo es el de establecer la cooperación nacional para el cambio de prisioneros.

Complot para el secuestro de "estrellas"

Se trataba de trasladar los artistas de cine a México una vez que los plagiasen

LOS ANGELES, julio 30. (AP).—Con motivo de haberse descubierto un complot para secuestrar a varios artistas del cine, que se le atribuye al famoso bandolero Charles Arthur Floyd, conocido por el mote de «Niño Bonito», la policía ha enviado refuerzos a la colonia cinematográfica de la Playa de Malibu.

Hace más de una semana que se dijo que el famoso bandolero había ido a California. Más tarde se dijo también que había cruzado la frontera mexicana con dos compañeros.

El sábado, un aviador texano, cuyo nombre las autoridades se negaron a dar a la publicidad, reportó que se había encontrado con Floyd y dos compañeros en San Diego, y que le habían ofrecido trabajo como piloto para secuestrar a varios artistas de cine, usando un avión para transportar a las víctimas a territorio mexicano.

CHOCO EL EXPRESO N. YORK-WASHINGTON

ALTOONA, Pa., julio 30. (AP).—El famoso expreso limitado New York-Washington, chocó hoy al entrar en la estación de Altoona con una máquina de patio.

El maquinista y fogonero del expreso fueron llevados al hospital local en grave estado.

Protestan los telegrafistas de la República

No quieren que sus sueldos se incluyan en la deuda flotante. Protestan contra los atropellos

En la noche de ayer la Asociación de Telegrafistas de Cuba tomó, entre otros, los siguientes acuerdos:

Primero: Protestar enérgicamente por la determinación tomada de llevar a la «Deuda Flotante» los atrasos que se adeudan a empleados públicos.

Segundo: Mantener la petición formulada ante la Secretaría de Comunicaciones para que se obtenga una cantidad que permita pagar mensualmente el 25 por 100 de la antigüedad que antes percibían.

Tercero: Dirigir un escrito al presidente de la Unión de Maestros lamentando los atropellos de que han sido víctimas sus compañeros de infortunio, protestando de los mismos ante la opinión pública.

Cuarto: Realizar las gestiones que se estimen pertinentes para el logro de sus justas aspiraciones, colocándose en el lugar de honor que les corresponda en la forma que las circunstancias les obliguen.

Quinto: Expresar personalmente las gracias a los señores directores de periódicos de la capital que han estado al lado de los telegrafistas en todos los momentos.

ABURRIDA DE LA VIDA

Georgina Piedra Torres, de la Habana, de diecinueve años de edad, vecina de O-Reilly número 30, fué asistida en el Primer Centro de Socorro, de graves síntomas de intoxicación que sufrió al ingerr un tóxico con ánimo de privarse de la vida, debido a un disgusto que tuvo con su marido, el cabo del Ejército Miguel Nieto Socarrás.

Mattern dice que su fracaso se debe al "petroleo ruso"

El piloto que trataba de dar la vuelta al mundo, procura explicar su caída

NUEVA YORK, julio 30. (AP).—Jimmie Mattern regresó hoy sonriente al aeródromo de donde partió el 3 de junio para dar la vuelta al mundo y atribuye «al petróleo ruso» el fracaso de su empresa.

Se trata de una gasolina muy mala, dijo, y a ella se debió la caída del aviador en la Siberia el 14 de junio, con la consiguiente pérdida total de su aparato, del que solamente pudieron salvarse el motor y algunos instrumentos.

«Estaba consumiendo dos galones por hora—relató hoy—y cuando penetré en el Círculo Artico la reserva de 35 galones que tenía en un tanque situado en la parte zaguera del aparato se negó a fluir por la tubería.

«Hubiera podido continuar en el vuelo de haberme sido posible aterrizar con el fin de pasar la gasolina a los tanques delanteros, pero la niebla era tan densa que no veía tierra por ninguna parte».

El aviador tejano también dice que cinco de los diez y nueve días que anduvo perdido en la Siberia antes de que lo encontraran los esquimales y lo llevaran a Anadyr, son una pérdida en su vida como si jamás los hubiera vivido.

«Yo llevaba un diario del vuelo en el cual anotaba cuidadosamente todos los accidentes diarios—dijo—según el cual había permanecido en tierra catorce días; pero cuando volvía a la civilización resultó que no habían sido catorce, sino diez y nueve días. No puedo explicarme qué es lo que les sucedió a los cinco restantes».

Mattern aterrizó en el aeródromo de Floyd Bennett a las 3:45 de la tarde, después de un vuelo desde Toronto, Ontario, de cuatro horas 5 minutos. Vino en un aeroplano que le prestaron en Alaska después que un piloto soviético le llevó desde Anadyr a Nome.

«Hola, muchachos», dijo en los momentos de abandonar la cabina.

Un numeroso público que se calcula entre 5,000 y 8,000 personas tributó una prolongada ovación a Mattern, mientras veinte policías de motocicleta rodeaban su aparato rojo y plata.

Mattern, usando un par de botas altas rusas, cojeaba mientras se dirigía al edificio de la administración para saludar a los amigos. Había recibido una lesión en la pierna cuando el aeroplano en que daba la vuelta al mundo cayó al norte de la Siberia el 14 de junio.

Hasta el 7 de julio no llegó al pequeño puesto comercial de Anadyr e informó al mundo, que había perdido las esperanzas de que viviera, que estaba sano y salvo.

Paul Codos y Maurice Rossi, que habían estado esperando condiciones favorables de tiempo para llevar a cabo su proyectado vuelo sin escalas a Francia, abrazaron a Mattern inmediatamente después que abandonó la cabina de su avión.

Dos horas antes de la llegada de Mattern, un aparato que había volado hasta Alaska hace un mes para unirse a la búsqueda del piloto perdido, aterrizó en el aeródromo.

Con Bill Alexander en los mandos, el aeroplano vino a esta desde Detroit después de un vuelo por etapas cómodas desde Terrace, Columbia británica.

Mattern, cuya vuelta alrededor del mundo ha durado 57½ días, llegó a Toronto esta madrugada después de verse obligado a aterrizar en Lionhead, Ontario. Descansó allí y después realizó la última etapa de su vuelo.

Urgente reorganización de importantes oficinas

Los besos del cine ya cansan mucho a los espectadores

Las naciones europeas han pedido que se abrevien las escenas droláticas cinescas

HOLLYWOOD, Cal., julio 30 (AP). El mundo recibe muy bien casi todo lo que sale de Hollywood, pero está cansado de los besos «cinescos».

No le agradan ya los besos ardientes, apasionados...

Los productores dicen que Will Hays, zar de la industria, que dirige la política cinematográfica, con frecuencia ha advertido que las escenas amorosas en las películas deben abreviarse.

Las naciones del Imperio Británico, especialmente el Canadá y Australia, demandan que se «enfríen y abrevien» los besos de Hollywood para poder mostrarlos en las pantallas de sus cines. Los países latinos son más liberales, pero aun así consideran que los peliculeros de Hollywood son demasiado apasionados en los «clinches».

Los franceses no pueden explicarse por qué los americanos se ríen de los besos en las mejillas con que se saludan los hombres en Francia, y por otra parte muestran con tanto ardor los besos en el cine.

El Japón no apreciaba siquiera el beso respetuoso en la frente. Los nipones producen aproximadamente 900 películas anuales y los espectadores se divierten con esas películas en las que no aparece una escena de «osculación» ni por casualidad.

Sin embargo, Hollywood tiene muchas clases de besos—con varias subdivisiones—y todos tienen su duración bien marcada.

He aquí una lista:

El beso pasional. Cuatro segundos para el extranjero y tanto como cuarenta segundos para el público americano.

El beso platónico, dado respetuosamente en la frente. Un segundo.

El beso en la mano. En el dorso: dos segundos. En la palma de la mano: tres.

El beso paternal. Amor tierno: tres segundos. De obligación: medio segundo. Adiós: cuatro, con «clinch». Regreso, después de larga ausencia: tres segundos con «clinch».

Parientes: Un cuarto de segundo, excepto cuando se trata de tíos o tías millonarias.

Suegras: Un picotazo rápido. Suegros: medio segundo. Cuñadas: un segundo. Cuñados: segundo y medio. Padrastros: otros picotazo rápido. Madrastras: más rápido todavía.

Estrictamente de índole social: entre mujeres: un segundo, con otros dos segundos para limpiarse el «crayon» de labios de la mejilla.

El meso matrimonial por obligación: un picotazo de un cuarto de segundo.

GRATITUD DE LA MADRE DE GONZALEZ RUBIERA

Ayer, sobreponiéndose a su justo dolor, nos honró con su visita la respetabilísima señora Julia Rodríguez de González Rubiera, rogándonos demos en su nombre, por este medio, las gracias más sentidas a la prensa cubana, al pueblo de Cuba y al Honorable señor Embajador Sumner Welles por su cooperación al piadoso acto realizado la tarde del último sábado al exhumar los restos de su hijo Juan Mariano González Rubiera (q. e. p. d.), y las pruebas de adhesión a su vivo dolor.

Queda complacida la noble señora.

Junta de los dependientes del comercio

Laboran por el cumplimiento de la ley del cierre y de la jornada de ocho horas diarias

Celebró anoche una importante asamblea en su local social, Amistad 154, bajo la presidencia del señor Maximino Rodríguez. El local se vió muy concurrido por los dependientes del comercio, especialmente el de aquellos giros como el de víveres y otros, que han sido beneficiados con la Ley de las ocho horas.

Sobre la trascendencia de esta Ley y la importancia que tiene tal conquista obrera, hicieron uso de la palabra el señor Manuel Martínez Vázquez, el doctor Fernández Hermo, el señor Rogelio Caramés, el señor Maximino Rodríguez, el director del Trabajo y otros compañeros.

Extensas consideraciones hicieron sobre el proceso que fué necesario seguir para llegar al feliz resultado, y demostraron con sus discursos que éste sería incompleto, efímeros, si no se hacía cumplir en todas sus partes, con nobleza y energía por parte de todos, pues todas las leyes dejaban de ser efectivas y buenas, cuando se burlaban, se mixtificaban o se dejaban olvidadas; por eso la batalla que estaba ganada, quedaría consolidada con la aprobación del Reglamento que se estaba haciendo para que se rigiera dicha Ley, si a tenor con la forma que en él se estableciera, todos y cada uno cumplían su deber, y eran fieles observantes del mismo y exigían su cumplimiento; se les recomendó que así lo hicieran, pues tendrían el apoyo de las colectividades obreras interesadas en el cumplimiento de la Ley; y además las autoridades, pues la Dirección del Trabajo tenía verdadero interés en hacerla cumplir leal y honradamente para beneficio de todos.

Se dieron a conocer algunos puntos que ha de aclarar el reglamento, para que no haya lugar a malas interpretaciones.

Los oradores fueron muy aplaudidos.

Restitución de créditos suprimidos

El Ejecutivo enviará un Mensaje al Congreso para la aprobación de una ley concediendo créditos

El secretario de Sanidad y Beneficencia ha conferenciado extensamente con el Ejecutivo—confirmándose así la información publicada por el DIARIO hace días—a quien dió cuenta de la necesidad imperiosa de rectificar los presupuestos de su departamento por cuanto de lo contrario el servicio a los enfermos pobres en la casi totalidad de los hospitales de la República ha de ser en extremo deficiente, no obstante aparecer cifras fabulosas por recaudaciones por fondos propios que ni en época de las llamadas «vacas gordas» obtuvieron por tales conceptos dichos centros benéficos.

De no solucionarse el problema de los hospitales, todos cerrarán el año fiscal con déficit, amén de la desatención de los servicios en sus necesidades más urgentes.

RESTITUCION DE CREDITOS

El jefe de la Sanidad trató, como dejamos consignado, ampliamente estos asuntos con el Jefe del Estado, indicándole la necesidad de restituir distintos créditos—suprimidos en el nuevo presupuesto—como por ejemplo del hospital civil de Matanzas,—entre ellos el de alimentación de los soldados del Ejército que allí son recluídos y los veteranos de nuestras guerras de independencia.

Es necesario también crear la plaza de jefe local de Sanidad de Mantua, pues al confeccionarse el presupuesto de gastos de dicha oficina, se consignaron cantidades para materiales; pero se olvidaron de la persona que habría de distribuirlos.

LOS SERVICIOS DE HIGIENE INFANTIL

Hay que dótar de materiales a los distintos servicios de Higiene Infantil de la República—a excepción del de la Habana—pues no aparecen créditos para su funcionamiento, si no simplemente el personal que se ve en la imposibilidad de actuar.

Al confeccionarse el anteproyecto de presupuestos se tuvo en cuenta el personal de tales servicios; pero no así el material para atender a las miles de madres pobres que tienen en los mismos inscriptos a sus hijos. Este año, más que el pasado, es necesario dicho material ya que el doctor Madan, al tomar posesión de la cartera sanitaria anunció la celebración a fines de diciembre de los Concursos Nacionales de Maternidad e Infancia.

LA JEFATURA LOCAL DE LA HABANA

Con los documentos e informes confidenciales necesarios, el secretario de Sanidad explicó al Ejecutivo, también, la necesidad de reorganizar por completo las distintas dependencias de la Jefatura Local de Sanidad de la Habana, de la que tomará posesión hoy a las diez de la mañana el doctor Manuel Valle Fernández.

Entre los servicios a reorganizar en dicha oficina figuran el de Inspección Sanitaria de Casas y Establecimientos (suprimido del presupuesto), de licencias, órlenes e ingeniería local.

RESTITUCION DE UN HOSPITAL

Finalmente explicó el jefe de la Sanidad al Presidente de la República la necesidad de restituir el hospital civil de Victoria de las Tunas, por ser necesario conforme lo ha demostrado no sólo el gobernador de Oriente, sino varios y representantes y senadores de aquella provincia.

MENSAJE AL CONGRESO

Impuesto de las apremiantes necesidades de la secretaría de Sanidad y Beneficencia, para su mejor funcionamiento, el Presidente de la República dió las órdenes oportunas para que se redactase un informe a fin de dirigir un mensaje al Congreso, pidiendo la aprobación de una ley que rectifique todas las deficiencias del presupuesto de esa dependencia del Estado, concediendo, desde luego, los créditos necesarios para su debido funcionamiento.

Octavio Montoro nuevo Vice Presidente de la Federación M. de Cuba

El doctor Ernesto R. Aragón, en virtud de ocupar la presidencia del Colegio Médico de la Habana, ha presentado la renuncia de la vicepresidencia del Comité Ejecutivo de la Federación Médica de Cuba, cargo para que fué electo en la Asamblea Nacional celebrada el 18 de diciembre próximo pasado en la ciudad de Sancti Spíritus.

Para sustituir al doctor Aragón en el Comité Ejecutivo de la Federación ha pasado el doctor Octavio Montoro, conocido médico de esta capital.

En esta semana, al reunirse el referido Comité se dará posesión al nuevo vicepresidente.

ASALTARON Y ROBARON A UN ASIATICO

Francisco Foo, dueño del puesto de frutas situado en Infanta, 37, dió cuenta a la policía que dos sujetos desconocidos se le presentaron en su establecimiento y mientras uno lo amenazaba con un revólver, el otro la sustraía del cajón de la venta diaria la suma de seis pesos, dándose después a la fuga.

El asiático fué asistido de lesiones leves en el cuello, que dijo le produjo uno de sus asaltantes al maltratarlo de obra.

M.E.C.D. 2016

EL GATO NEGRO

Cacheiro y Hermano

— 7845 —

Todos aceptan la Mediación de **EL GATO NEGRO** porque redunda en beneficio de sus numerosos clientes

EL GATO NEGRO nunca falla:- Ahora vendimos fraccionado el 3o. con factura a la vista: 21274-$2,500

El mejor precio a revendedores

Números a la venta en la Casa Central. Sorteo de Agosto 6:

Entero: $6.50 franqueo: 17 cts. por el entero y 11 cts. por la hoja.

375 606 945 1057 1507 1526 2353 2618
2707 2524 3266 3627 4462 4499 4921 5074
5649 5932 6354 6383 6832 7538 7608 7729
8159 8189 8738 9058 9535 8548 10367 10464
10817 11063 11666 11739 12066 12157 12833 13355
13445 13714 14175 14468 14545 15428 15459 15718
16014 16077 16823 17057 17441 17759 18225 18237 18836
19724 19843 19936 20029 20282 20642 21072 21104 21421
22075 22357 22935 23080 23651 23663 24311 24323 24462

CAMBIO DE MONEDAS

en todas cantidades, dando la mejor cotización de plaza. No cierre negocio sin antes vernos.

PAGAMOS los Premios Mayores el mismo día del Sorteo

PREGUNTE POR estos números especiales:

33
83
5029
8055
11032
11155
11717
13747
17771

CASA CENTRAL: Obispo 65. Teléfonos A-0000 y A-7780. SUCURSALES: Obispo y Aguiar. Teléfono M-4017. Galiano y Zanja. Teléfono A-9298.

SECRETARIA DE HACIENDA

DIRECCION GENERAL DE LA LOTERIA NACIONAL

LISTA de los números premiados en el Sorteo No. 883, ordinario, celebrado en la Habana el 30 de Julio de 1933

NUMEROS — PESOS

UNIDAD
7. . — 25

DECENA
27. . — 25
51. . — 25
67. . — 25
74. . — 25
96. . — 25
98. . — 25

CENTENA
108. . — 25
117. . — 25
125. . — 25
147. . — 25
149. . — 25
150. . — 25
174. . — 25
181. . — 25
182. . — 25
190. . — 25
217. . — 25
251. . — 25
279. . — 25
310. . — 25
335. . — 25
374. . — 25
383. . — 25
387. . —250
390. . — 25
417. . — 25
451. . — 25
463. . — 25
484. . — 25
487. . — 25
490. . — 25
495. . — 25
524. . — 25
542. . — 25
559. . — 25
564. . — 25
576. . — 25
595. . — 25
615. . — 25
618. . — 25
619. . — 25
626. . — 25
634. . — 25
641. . — 25
675. . — 25
679. . — 25
687. . — 25
700. . — 25
711. . — 25
719. . — 25
720. . — 25
747. . — 50
749. . — 25
777. . — 25
798. . — 25
799. . — 25
839. . — 25
861. . — 25
888. . — 25
899. . — 25
903. . — 25
926. . — 25
940. . — 25
944. . — 50
951. . — 25
966. . — 25
974. . — 50
977. . — 25
999. . — 25

MIL
1004. . — 25
1046. . — 25
1089. . — 25
1100. . — 25
1134. . — 25
1173. . — 25
1197. . — 25
1201. c.— 25
1202. c.— 25
1203. c.— 25
1204. c.— 25
1205. c.— 25
1206. c.— 25
1207. c.— 25
1208. c.— 25
1209. c.— 25
1210. c.— 25
1211. c.— 25
1212. c.— 25
1213. c.— 25
1214. c.— 25
1215. . — 25
1215. c.— 25
1216. c.— 25
1217. c.— 25
1218. c.— 25
1219. c.— 25
1220. c.— 25
1221. c.— 25
1222. c.— 25
1223. c.— 25
1224. c.— 25
1225. c.— 25
1226. c.— 25
1227. c.— 25
1228. c.— 25
1229. c.— 25
1230. c.— 25
1231. c.— 25
1232. c.— 25
1233. c.— 25
1234. c.— 25
1235. c.— 25
1236. c.— 25
1237. c.— 25
1238. c.— 25
1239. c.— 25
1240. c.— 25
1241. c.— 25
1242. c.— 25
1243. c.— 25
1244. . — 50
1244. c.— 25
1245. c.— 25
1246. c.— 25
1247. c.— 25
1248. c.— 25
1249. c.— 25
1250. c.— 25
1251. c.— 25
1252. c.— 25
1253. c.— 25
1254. c.— 25
1255. c.— 25
1256. c.— 25
1256. a. 75
1257. . 5,000
1258. p. 75
1258. c.— 25
1259. c.— 25
1260. c.— 25
1261. c.— 25
1262. c.— 25
1263. c.— 25
1264. c.— 25
1265. c.— 25
1266. c.— 25
1267. c.— 25
1268. . — 25
1268. c.— 25
1269. c.— 25
1270. c.— 25
1271. c.— 25
1272. c.— 25
1273. c.— 25
1274. c.— 25
1275. c.— 25
1276. c.— 25
1277. c.— 25
1278. . — 25
1278. c.— 25
1279. c.— 25
1280. c.— 25
1281. c.— 25
1282. c.— 25
1283. c.— 25
1284. c.— 25
1285. c.— 25
1286. c.— 25
1287. c.— 25
1288. c.— 25
1289. c.— 25
1290. c.— 25
1291. c.— 25
1292. c.— 25
1293. c.— 25
1294. c.— 25
1295. c.— 25
1296. c.— 25
1297. c.— 25
1298. c.— 25
1299. c.— 25
1300. c.— 25
1316. . — 25
1319. . — 25
1359. . — 25
1361. . — 25
1416. . — 25
1473. . — 25
1482. . — 50
1491. . — 25
1497. . — 25
1601. . — 25
1615. . — 25
1634. . — 25
1659. . — 25
1694. . — 25
1697. . — 25
1753. . — 25
1761. . — 50
1765. . — 25
1773. . — 25
1816. . — 25
1825. . — 25
1877. . — 25
1906. . — 25
1928. . — 25
1935. . — 25
1942. . — 25
1947. . — 25
1952. . — 50
1962. . — 25
1978. . — 25
1981. . — 25
1991. . —250

DOS MIL
2062. . — 25
2095. . — 25
2098. . — 25
2131. . — 25
2170. . — 25
2184. . — 50
2192. . — 25
2218. . — 25
2219. . — 50
2243. . — 25
2245. . — 25
2252. . — 25
2261. . — 25
2283. . — 25
2285. . — 25
2310. . — 25
2340. . — 25
2362. . — 25
2400. . — 25
2427. . — 50
2434. . — 25
2455. . — 25
2459. . — 25
2464. . — 50
2501. . — 25
2506. . — 25
2523. . — 25
2546. . — 25
2549. . — 25
2567. . — 25
2570. . — 25
2579. . — 25
2581. . — 25
2602. . — 25
2607. . — 25
2609. . — 25
2620. . — 25
2645. . — 50
2675. . — 25
2704. . — 25
2714. . — 25
2747. . — 25
2760. . — 25
2773. . — 25
2781. . — 25
2811. . — 25
2825. . — 25
2832. . — 25
2874. . — 25
2876. . — 25
2917. . — 25
2938. . — 25
2967. . — 25
2979. . — 25
2996. . — 25

TRES MIL
3052. . — 25
3073. . — 25
3078. . — 25
3083. . — 25
3125. . — 25
3127. . — 50
3133. . — 25
3139. . — 25
3144. . — 25
3146. . — 25
3178. . — 25
3182. . — 25
3190. . — 50
3214. . — 25
3227. . — 25
3234. . — 25
3245. . — 25
3247. . — 25
3252. . — 25
3260. . — 25
3267. . — 25
3297. . — 25
3323. . — 25
3359. . — 50
3361. . — 25
3363. . — 25
3394. . — 25
3395. . — 50
3396. . — 25
3406. . — 25
3415. . — 25
3429. . — 25
3431. . — 50
3446. . — 25
3451. . — 25
3455. . — 25
3497. . — 50
3515. . — 25
3553. . — 25
3562. . — 25
3567. . — 25
3572. . — 25
3582. . — 25
3583. . — 25
3586. . — 25
3595. . — 25
3626. . — 25
3634. . — 25
3648. . — 25
3659. . — 25
3668. . — 25
3682. . — 25
3699. . — 25
3704. . — 25
3711. . — 25
3743. . — 25
3744. . — 25
3754. . — 25
3774. . — 25
3782. . — 25
3809. . — 25
3838. . — 25
3845. . — 25
3861. . — 25
3863. . — 25
3898. . — 25
3958. . — 25
3981. . — 25
3984. . — 25
3988. . — 25

CUATRO MIL
4011. . — 25
4028. . — 25
4039. . — 25
4048. . — 25
4130. . — 25
4156. . — 25
4190. . — 25
4209. . — 25
4218. . — 25
4220. . — 25
4241. . — 25
4250. . —250
4252. . — 25
4255. . — 25
4258. . — 25
4270. . — 25
4289. . — 25
4311. . — 25
4333. . — 25
4384. . — 25
4387. . — 25
4392. . — 25
4404. . — 25
4416. . — 25
4419. . — 25
4420. . — 50
4425. . — 25
4437. . — 25
4459. . — 50
4460. . — 50
4479. . — 25
4546. . — 25
4569. . — 25
4572. . — 25
4575. . — 25
4586. . — 25
4587. . — 25
4599. . — 25
4600. . — 25
4617. . — 25
4618. . — 25
4673. . — 25
4685. . — 25
4704. . — 25
4707. . — 25
4721. . — 25
4737. . — 25
4766. . — 25
4773. . —250
4788. . — 50
4804. . — 25
4807. . — 25
4839. . — 25
4872. . — 25
4874. . — 25
4881. . — 25
4892. . — 25
4904. . — 25
4925. . — 25
4959. . — 25
4967. . — 25
4974. . — 25
4978. . — 25

CINCO MIL
5008. . — 25
5010. . — 25
5016. . — 25
5038. . — 25
5043. . — 25
5047. . — 25
5057. . — 25
5098. . — 25
5099. . — 25
5112. . — 25
5116. . — 25
5173. . — 50
5241. . — 25
5257. . — 25
5262. . — 25
5266. . — 25
5274. . — 25
5285. . — 25
5297. . — 50
5314. . — 25
5317. . — 25
5318. . — 25
5327. . — 25
5342. . — 25
5366. . — 25
5384. . — 25
5408. . — 25
5443. . — 25
5452. . — 25
5457. . — 25
5473. . — 25
5496. . — 25
5497. . — 25
5574. . — 25
5577. . — 25
5604. . — 25
5622. . — 25
5623. . — 50
5651. . — 25
5670. . — 50
5676. . — 25
5678. . — 25
5681. . — 25
5683. . — 50
5684. . — 25
5687. . — 25
5691. . — 25
5698. . — 25
5699. . — 25
5719. . — 25
5732. . — 25
5735. . — 25
5740. . — 25
5771. . — 25
5808. . — 25
5810. . — 50
5828. . — 25
5836. . — 25
5905. . — 25
5906. . — 25
5919. . — 25
5933. . — 25
5996. . — 25

SEIS MIL
6000. . — 25
6017. . — 25
6020. . — 25
6039. . — 25
6067. . — 25
6088. . — 25
6109. . — 25
6114. . — 25
6116. . — 50
6118. . — 25
6160. . — 25
6176. . — 25
6199. . — 25
6230. . — 25
6261. . — 25
6267. . — 25
6270. . — 25
6287. . — 25
6289. . — 25
6302. . — 25
6325. . — 50
6353. . — 25
6361. . — 25
6374. . — 25
6380. . — 25
6397. . — 50
6416. . — 50
6426. . — 25
6450. . — 25
6486. . — 25
6488. . — 25
6511. . — 25
6513. . — 25
6550. . — 25
6560. . — 25
6585. . — 25
6603. . — 25
6632. . — 25
6654. . — 25
6676. . — 50
6697. . — 25
6705. . — 25
6723. . — 25
6805. . — 25
6810. . — 25
6834. . — 25
6842. . — 25
6874. . — 25
6881. . — 25
6890. . — 25
6899. . — 25
6907. . — 25
6920. . — 25
6925. . — 25
6930. . — 25
6943. . — 25
6946. . — 25
6959. . — 25
6999. . — 25

SIETE MIL
7009. . — 25
7022. . — 25
7027. . — 25
7045. . — 25
7048. . — 25
7091. . — 25
7108. . — 25
7132. . — 25
7135. . — 25
7140. . — 25
7188. . — 25
7196. . — 25
7203. . — 25
7256. . — 25
7269. . — 25
7274. . — 25
7295. . — 25
7323. . — 25
7345. . — 25
7347. . — 25
7362. . — 25
7409. . — 25
7443. . — 25
7520. . — 25
7522. . — 25
7524. . — 25
7543. . — 25
7550. . — 25
7554. . — 25
7562. . — 25
7585. . — 25
7596. . — 25
7660. . — 25
7669. . — 50
7726. . — 25
7742. . — 25
7768. . — 25
7784. . — 25
7819. . — 50
7821. . — 50
7864. . — 25
7887. . — 25
7944. . — 25
7979. . — 25
7995. . — 25

OCHO MIL
8007. . — 50
8019. . — 25
8023. . — 25
8032. . — 25
8051. . — 25
8079. . — 25
8094. . — 25
8105. . — 25
8106. . — 25
8129. . — 25
8138. . — 25
8148. . — 25
8149. . — 25
8162. . — 25
8169. . — 25
8171. . — 25
8193. . — 25
8201. . — 25
8223. . — 25
8238. . — 25
8304. . — 25
8321. . — 25
8355. . — 25
8400. . — 25
8420. . — 25
8424. . — 25
8426. . — 25
8432. . — 25
8449. . — 50
8475. . — 25
8479. . — 25
8498. . — 25
8520. . — 25
8541. . — 25
8542. . — 25
8546. . — 25
8590. . — 25
8620. . — 25
8634. . — 25
8647. . — 25
8657. . — 25
8662. . — 25
8678. . — 25
8684. . — 25
8699. . — 25
8732. . — 25
8734. . — 25
8777. . — 25
8785. . — 25
8805. . — 25
8807. . — 25
8814. . — 25
8825. . — 25
8852. . — 25
8855. . — 25
8859. . — 25
8870. . — 25
8872. . — 25
8879. . — 25
8897. . — 25
8905. . — 25
8950. . — 25

NUEVE MIL
9000. . — 25
9041. . — 25
9044. . — 25
9058. . — 25
9086. . — 25
9104. . — 25
9121. . — 25
9138. . — 25
9157. . — 25
9163. . — 25
9184. . — 25
9195. . — 25
9236. . — 25
9261. . — 25
9263. . —250
9281. . — 25
9314. . — 25
9330. . — 25
9383. . — 25
9387. . — 25
9425. . — 25
9426. . — 25
9495. . — 25
9500. . — 25
9539. . — 25
9553. . — 25
9557. . — 25
9573. . — 25
9574. . — 25
9597. . — 25
9600. . — 25
9604. . — 25
9618. . — 25
9641. . — 25
9679. . — 25
9685. . — 25
9693. . — 25
9694. . — 25
9702. . — 25
9707. . — 25
9716. . — 25
9737. . — 50
9740. . — 25
9748. . — 25
9751. . — 25
9784. . — 25
9789. . — 25
9798. . — 25
9799. . — 25
9801. . — 25
9802. . — 25
9838. . — 25
9846. . — 25
9857. . — 25
9879. . — 25
9926. . — 25
9954. . — 25

DIEZ MIL
10014. . — 25
10054. . — 25
10059. . — 25
10084. . — 25
10113. . — 25
10120. . — 25
10121. . — 25
10122. . — 25
10134. . — 25
10173. . — 25
10185. . — 25
10239. . — 25
10243. . — 25
10274. . — 25
10285. . — 25
10301. . — 25
10309. . — 25
10318. . — 25
10358. . — 25
10372. . — 25
10392. . — 25
10402. . — 25
10411. . — 25
10419. . — 25
10422. . — 25
10423. . — 25
10469. . — 25
10480. . — 25
10495. . — 25
10528. . — 25
10529. . — 25
10547. . — 25
10553. . — 25
10555. . — 25
10571. . — 25
10579. . — 25
10580. . — 25
10590. . — 25
10595. . — 25
10632. . — 50
10640. . — 25
10663. . — 25
10676. . — 25
10680. . — 25
10718. . — 25
10724. . — 25
10733. . — 25
10734. . — 25
10747. . — 25
10769. . — 50
10770. . — 25
10801. . — 25
10808. . — 25
10817. . — 25
10872. . — 25
10924. . — 25
10978. . — 25
10983. . — 25
10993. . — 25

ONCE MIL
11013. . — 25
11060. . — 25
11073. . —250
11086. . — 25
11089. . — 25
11126. . — 25
11137. . — 25
11163. . — 50
11169. . — 25
11175. . — 25
11192. . — 25
11202. . — 50
11239. . — 25
11244. . — 25
11261. . — 50
11265. . — 25
11268. . — 25
11275. . — 25
11318. . — 25
11320. . — 25
11408. . — 25
11424. . — 25
11450. . — 25
11474. . — 25
11501. . — 25
11510. . — 25
11538. . — 25
11583. . — 25
11628. . — 25
11650. . — 50
11662. . — 25
11697. . — 50
11759. . — 25
11764. . — 25
11768. . — 25
11809. . — 25
11816. . — 25
11837. . — 25
11886. . — 25
11897. . — 25
11907. . — 25
11974. . — 25

DOCE MIL
12028. . — 25
12038. . — 25
12052. . — 25
12064. . — 25
12069. . — 25
12090. . — 25
12100. . — 25
12113. . — 25
12128. . — 25
12147. . — 25
12190. . — 25
12225. . — 25
12230. . — 25
12248. . — 50
12267. . — 25
12280. . — 25
12303. . — 25
12306. . — 25
12351. . — 25
12363. . — 25
12372. . — 25
12399. . — 25
12411. . — 25
12432. . — 50
12495. . — 25
12515. . — 25
12546. . — 25
12611. . — 25
12641. . — 25
12673. . — 25
12685. . — 50
12697. . — 25
12698. . — 25
12735. . — 25
12746. . — 25
12763. . — 25
12790. . — 25
12806. . — 25
12834. . — 25
12843. . — 25
12866. . — 25
12885. . — 25
12914. . — 25
12923. . — 25
12931. . — 25
12934. . — 25
12974. . — 25
12977. . — 25
12979. . — 25

TRECE MIL
13015. . — 25
13072. . —250
13087. . — 25
13101. . — 25
13102. . — 25
13122. . — 25
13137. . — 25
13150. . — 25
13183. . — 25
13218. . — 25
13233. . — 25
13238. . — 25
13265. . — 25
13269. . — 25
13274. . — 25
13307. . — 25
13311. . — 25
13319. . — 25
13328. . — 25
13374. . — 25
13427. . — 25
13460. . — 25
13475. . — 25
13479. . — 25
13482. . — 25
13494. . — 25
13500. . — 25
13506. . — 50
13528. . — 25
13532. . — 25
13537. . — 25
13560. . — 25
13573. . — 25
13588. . — 25
13601. . — 25
13606. . — 25
13636. . — 25
13650. . — 25
13670. . — 50
13671. . — 25
13688. . — 25
13689. . — 25
13698. . — 25
13725. . — 25
13747. . — 25
13774. . — 25
13799. . — 25
13803. . — 25
13815. . — 50
13817. . — 25
13818. . — 50
13830. . — 25
13858. . — 25
13890. . — 25
13901. . — 25
13937. . — 25
13945. . — 25
13982. . — 50
13989. . — 25

CATORCE MIL
14000. . — 25
14029. . — 25
14079. . — 25
14122. . — 25
14134. . — 25
14135. . — 25
14167. . — 25
14177. . — 25
14206. . — 25
14228. . — 25
14253. . — 25
14255. . — 50
14278. . — 25
14306. . — 25
14312. . — 25
14323. . — 25
14357. . — 25
14370. . — 25
14379. . — 25
14395. . — 25
14403. . — 25
14408. . — 25
14440. . — 50
14455. . — 25
14459. . — 25
14487. . — 25
14512. . — 50
14587. . — 25
14597. . — 25
14622. . — 25
14626. . — 25
14648. . — 25
14695. . — 25
14697. . — 25
14730. . — 25
14740. . — 25
14773. . — 25
14786. . — 25
14803. . — 25
14863. . — 50
14919. . — 25
14961. . — 25
14968. . — 25
14987. . — 25
14994. . — 25

QUINCE MIL
15007. . — 25
15040. . — 25
15046. . — 25
15051. . — 25
15059. . — 25
15075. . — 25
15098. . — 25
15178. . — 25
15183. . — 25
15199. . — 25
15211. . — 25
15229. . — 25
15234. . — 25
15277. . — 50
15280. . — 25
15286. . — 25
15295. . — 50
15325. . — 25
15358. . — 25
15363. . — 25
15385. . — 25
15429. . — 25
15466. . — 25
15470. . — 25
15484. . — 25
15500. . — 25
15531. . — 25
15552. . — 25
15559. . — 25
15630. . — 25
15636. . — 25
15707. . — 25
15711. . — 25
15720. . — 25
15725. . — 25
15736. . — 25
15777. . — 50
15781. . — 25
15783. . — 50
15785. . — 25
15805. . — 25
15807. . — 25
15820. . — 25
15831. . — 25
15833. . — 25
15846. . — 25
15850. . — 50
15857. . — 50
15872. . — 25
15890. . — 25
15898. . — 25
15903. . — 25
15911. . — 25
15917. . — 25
15958. . — 25
15966. . — 25
15971. . — 25

DIECISEIS MIL
16015. . — 25
16023. . — 25
16052. . — 25
16094. . — 25
16118. . — 25
16166. . — 25
16209. . — 25
16288. . — 25
16291. . — 50
16297. . — 25
16312. . — 25
16317. . — 25
16331. . — 25
16345. . — 25
16348. . — 25
16360. . — 25
16373. . — 25
16377. . — 25
16397. . — 25
16402. . — 25
16404. . — 25
16407. . — 25
16495. . — 25
16549. . — 25
16557. . — 25
16589. . — 25
16596. . — 25
16610. . — 25
16651. . — 25
16656. . — 25
16669. . —250
16676. . — 25
16699. . — 25
16700. . — 50
16702. . — 25
16720. . — 50
16727. . — 25
16729. . — 25
16754. . — 25
16804. . — 25
16823. . — 25
16870. . — 25
16881. . — 50
16949. . — 25
16956. . — 25
16988. . — 25

DIECISIETE MIL
17015. . — 25
17020. . — 25
17038. . — 25
17041. . — 25
17072. . — 25
17073. . — 25
17081. . — 25
17108. . — 25
17196. . — 25
17197. . — 50
17265. . — 25
17288. . — 25
17312. . — 25
17320. . — 25
17333. . — 25
17376. . — 50
17381. . — 25
17396. . — 25
17460. . — 25
17466. . — 25
17511. . — 25
17525. . — 25
17533. . — 25
17536. . — 50
17583. . — 25
17584. . — 25
17618. . — 50
17629. . — 25
17632. . — 25
17661. . — 25
17696. . — 25
17703. . — 25
17720. . — 25
17728. . — 25
17740. . — 25
17759. . — 25
17782. . — 25
17787. . — 50
17805. . — 25
17808. . — 50
17819. . — 25
17820. . — 25
17821. . — 25
17845. . — 25
17857. . — 25
17905. . — 50
17933. . — 25
17947. . — 25
17948. . — 25
17980. . — 25
17988. . — 25

DIECIOCHO MIL
18012. . — 25
18018. . — 25
18031. . — 25
18043. . — 25
18056. . — 50
18078. . — 25
18085. . — 25
18149. . — 25
18187. . — 25
18194. . — 25
18208. . — 25
18230. . — 25
18231. . — 25
18237. . — 25
18260. . — 25
18272. . — 25
18293. . — 25
18297. . — 25
18312. . — 50
18317. . — 25
18321. . — 25
18327. . — 25
18359. . — 25
18365. . — 25
18381. . — 25
18383. . — 25
18392. . — 25
18404. . — 25
18430. . — 25
18437. . — 25
18458. . — 25
18469. . — 25
18472. . — 25
18479. . — 25
18499. . — 25
18543. . — 25
18566. . — 25
18581. . — 25
18595. . — 25
18656. . — 25
18659. . — 25
18667. . — 25
18701. . — 25
18753. . — 25
18759. . — 50
18771. . — 50
18784. . — 25
18814. . — 25
18847. . — 25
18854. . — 25
18867. . — 25
18868. . — 25
18872. . — 25
18889. . — 25
18890. . — 25
18908. . — 25
18927. . — 25
18943. . — 25
18979. . — 25
18992. . — 25

DIECINUEVE MIL
19016. . — 25
19019. . — 25
19100. . — 25
19112. . — 25
19129. . — 25
19131. . — 25
19141. . — 50
19149. . — 25
19154. . — 25
19170. . — 25
19173. . — 25
19181. . — 25
19211. . — 25
19215. . — 25
19245. . — 25
19256. . — 50
19275. . — 25
19284. . — 25
19309. . — 25
19360. . — 25
19363. . — 25
19383. . — 25
19403. . — 50
19471. . — 25
19484. . — 25
19542. . — 25
19549. . — 25
19556. . — 25
19558. . — 25
19586. . — 25
19607. . — 25
19650. . — 25
19662. . — 25
19708. . — 25
19713. . — 25
19716. . — 25
19720. . — 25
19726. . — 25
19730. . — 50
19738. . — 25
19758. . — 25
19764. . — 25
19777. . — 25
19778. . — 25
19780. . — 25
19797. . — 25
19800. . — 25
19822. . — 25
19876. . — 25
19886. . — 25
19903. . — 25
19931. . — 25
19943. . — 25
19998. . — 25

VEINTE MIL
20018. . — 25
20025. . — 25
20026. . — 25
20052. . — 25
20058. . — 25
20062. . — 25
20113. . — 25
20116. . — 25
20117. . — 25
20119. . —250
20131. . — 25
20136. . — 25
20137. . — 25
20191. . — 25
20205. . — 25
20228. . — 25
20235. . — 25
20248. . — 25
20249. . — 50
20257. . — 25
20289. . — 25
20393. . — 25
20394. . — 25
20423. . — 25
20434. . — 25
20464. . — 25
20465. . — 25
20485. . — 25
20541. . — 25
20543. . — 25
20580. . — 25
20594. . — 25
20599. . — 25
20609. . — 25
20628. . — 25
20673. . — 25
20678. . — 50
20698. . — 50
20721. . — 25
20732. . — 50
20761. . — 25
20796. . — 25
20808. . — 25
20820. . — 25
20878. . — 25
20885. . — 50
20891. . — 25
20903. . — 25
20943. . — 50
20944. . — 25
20971. . — 50
20986. . — 25
20999. . — 25

VEINTIUN MIL
21005. . — 25
21017. . — 25
21052. . — 25
21099. . — 25
21108. . — 25
21113. . — 25
21115. . — 25
21149. . — 50
21158. . — 25
21172. . — 25
21176. . — 50
21195. . — 50
21228. . — 25
21233. . — 25
21256. . — 25
21273. . a. 50
21274. . 2,500
21275. . p. 50
21285. . — 25
21286. . — 25
21309. . — 25
21318. . — 25
21340. . — 25
21357. . — 25
21387. . — 25
21408. . — 25
21432. . — 25
21459. . — 25
21488. . — 25
21493. . — 25
21496. . — 25
21498. . — 25
21515. . — 25
21520. . — 25
21554. . — 25
21609. . — 25
21652. . — 25
21685. . — 25
21686. . — 25
21712. . — 25
21721. . — 25
21723. . — 25
21729. . — 25
21762. . — 25
21778. . — 25
21791. . — 25
21822. . — 25
21837. . — 25
21884. . — 25
21901. . — 25
21903. . — 25
21906. . — 25
21910. . — 25
21925. . — 25
21954. . — 25
21982. . — 50

VEINTIDOS MIL
22030. . — 25
22061. . — 25
22099. . — 25
22120. . — 50
22125. . — 25
22133. . — 25
22152. . — 25
22155. . — 25
22192. . —250
22210. . — 25
22222. . — 25
22225. . — 25
22236. . — 25
22269. . — 25
22281. . — 25
22339. . — 25
22343. . — 25
22365. . — 25
22386. . — 25
22433. . — 25
22443. . — 25
22467. . — 25
22479. . — 25
22485. . — 25
22498. . — 25
22524. . — 25
22562. . — 25
22576. . — 25
22592. . — 50
22612. . — 25
22626. . — 25
22634. . — 25
22647. . — 25
22652. . — 25
22679. . — 25
22697. . — 25
22702. . — 25
22706. . — 25
22726. . — 25
22751. . — 25
22784. . — 25
22786. . — 25
22826. . — 25
22855. . — 25
22869. . — 25
22879. . — 25
22896. . — 25
22953. . — 25
22955. . — 25
22957. . — 25
22965. . — 25
22980. . — 25
22994. . — 25
22995. . — 25
22997. . — 25

VEINTITRES MIL
23006. . — 25
23008. . — 25
23009. . — 25
23015. . — 25
23017. . — 25
23035. . — 25
23044. . — 25
23049. . — 25
23073. . — 25
23076. . — 50
23084. . — 25
23098. . — 25
23107. . — 25
23109. . — 25
23132. . — 25
23139. . — 25
23158. . — 25
23165. . — 25
23172. . — 25
23180. . — 25
23234. . — 25
23236. . — 25
23260. . — 25
23274. . — 25
23286. . — 25
23324. . — 25
23413. . — 25
23423. . — 25
23462. . — 25
23467. . — 25
23469. . — 25
23508. . — 25
23527. . — 25
23551. . — 25
23574. . — 25
23583. . — 25
23651. . — 25
23655. . — 25
23658. . — 25
23659. . — 50
23682. . — 25
23699. . — 25
23752. . — 25
23767. . — 25
23780. . — 25
23793. . — 25
23802. . — 25
23804. . — 25
23810. . — 25
23836. . — 25
23841. . — 25
23842. . — 25
23887. . — 25
23895. . — 25
23898. . — 25
23902. . — 25
23911. . — 25
23920. . — 25
23932. . — 25
23936. . — 25
23942. . — 25
23949. . — 25
23968. . — 25

VEINTICUATRO MIL
24042. . — 25
24043. . — 25
24050. . — 25
24056. . — 25
24059. . — 25
24072. . — 25
24077. . — 25
24078. . — 50
24080. . — 25
24085. . — 25
24098. . — 25
24106. . — 25
24116. . — 25
24127. . — 25
24145. . — 25
24179. . — 25
24197. . — 25
24204. . — 25
24249. . — 25
24252. . — 25
24253. . — 25
24269. . — 25
24282. . — 25
24285. . — 25
24292. . — 25
24300. . — 25
24317. . — 25
24319. . — 25
24325. . — 25
24345. . — 25
24353. . — 25
24375. . — 25
24377. . — 25
24423. . — 25
24444. . — 25
24449. . — 25
24474. . — 25
24496. . — 25
24532. . — 25
24569. . — 25
24581. . — 25
24628. . — 25
24681. . — 25
24703. . — 25
24722. . — 25
24755. . — 25
24756. . — 25
24781. . — 25
24831. . — 25
24836. . — 50
24855. . — 25
24881. . — 25
24891. . — 25
24897. . — 25
24901. c.— 25
24902. c.— 25
24903. c.— 25
24904. c.— 25
24905 c.— 25
24906. c.— 25
24907 c.— 25
24908. c.— 25
24909. c.— 25
24910. c.— 25
24911. . — 25
24911. c.— 25
24912. c.— 25
24913. c.— 25
24914 c.— 25
24915. c.— 25
24916 c.— 25
24917. c.— 25
24918. c.— 25
24919. c.— 25
24920. . — 25
24920. c.— 25
24921. c.— 25
24922. c.— 25
24923 c.— 25
24924. c.— 25
24925. . — 25
24925 c.— 25
24926. c.— 25
24927. c.— 25
24928. c.— 25
24929. c.— 25
24930. c.— 25
24931. c.— 25
24932 c.— 25
24933. c.— 25
24934 c.— 25
24935. c.— 25
24936. c.— 25
24937. c.— 25
24938. c.— 25
24939. c.— 25
24940. c.— 25
24941 c.— 25
24942. c.— 25
24943. c.— 25
24944. c.— 25
24945. c.— 25
24946. . — 25
24946. c.— 25
24947. c.— 25
24948. c.— 25
24949 c.— 25
24950. c.— 25
24951 c.— 25
24952 c.— 25
24953. c.— 25
24954. c.— 25
24955. c.— 25
24956. c.— 25
24957. c.— 25
24958. c.— 25
24959. c.— 25
24960. c.— 25
24961. c.— 25
24962. c.— 25
24963. c.— 25
24964. c.— 25
24965. c.— 25
24966. c.— 25
24967. c.— 25
24968. c.— 25
24969. c.— 25
24970. c.— 25
24971. c.— 25
24972. c.— 25
24973. c.— 25
24974. c.— 25
24975. c.— 25
24975. . a. 100
24976. . 35,000
24977. . p. 100
24977. c.— 25
24978. c.— 25
24979. c.— 25
24980. c.— 25
24981. c.— 25
24982. c.— 25
24983. c.— 25
24984. . — 25
24984 c.— 25
24985. c.— 25
24986. . — 25
24986. c.— 25
24987. c.— 25
24988. c.— 25
24989. c.— 25
24990. . — 25
24990. c.— 25
24991. c.— 25
24992. c.— 25
24993 c.— 25
24994. c.— 25
24995. c.— 25
24996. c.— 25
24997. c.— 25
24998. c.— 25
24999. c.— 25

VEINTICINCO MIL
25000. c.— 25

El premio de $35,000 ha correspondido al número 24976.
Las 2 aproximaciones anterior y posterior al Primer premio han correspondido a los números 24975 y 24977.
Las 99 aproximaciones a la centena del Primer premio han correspondido a los números del 24901 al 24975 y del 24977 al 25000.
El premio de $5,000 ha correspondido al número 1257.
Las 2 aproximaciones anterior y posterior al Segundo premio han correspondido a los números 1256 y 1258.
Las 99 aproximaciones a la centena del Segundo premio han correspondido a los números del 1201 al 1256 y del 1258 al 1300.
El premio de $2,500 ha correspondido al número 21274.
Las 2 aproximaciones anterior y posterior al Tercer premio han correspondido a los números 21273 y 21275.
El siguiente Sorteo Nº 884, ordinario, se celebrará el Domingo 6 de Agosto de 1933 y constará de 25,000 billetes a $5 el entero, dividido en quincuagésimos a 10 centavos cada fracción.
Lo que se publica para general conocimiento.--Habana 30 de Julio de 1933.

INVENTOS, INNOVACIONES Y CURIOSIDADES

(Science News Service)

El Gobierno siamés ha decidido establecer campos de aterrizaje regulares y de emergencia y estaciones meteorológicas e inalámbricas para fomentar el desarrollo por aquellas tierras del tránsito aéreo internacional.

—

Un fabricante de salvavidas de San Francisco ha diseñado un modelo que permite a los náufragos permanecer a flote aun en medio de las tormentas más borrascosas. Consiste en un verdadero traje de goma boyante que los cubre hasta el cuello.

—

Para aumentar el consumo del alcohol de fabricación doméstica la República de Chile ha decretado que se mezcle con toda la gasolina que se venda en el país, excepción hecha de la que se usa en los aeroplanos.

—

Se han fabricado unos techos para los asientos traseros de las cuñas automóviles que pueden recogerse como si se tratara de unos simples toldillos. Resultan muy cómodos y preservan perfectamente a los viajeros de los efectos del sol y de la lluvia.

—

En Inglaterra existe una granja que se halla dedicada exclusviamente al cultivo de especies raras de mariposas y otros insectos. Los árboles en los que se reproducen y desarrollan se encuentran cubiertos por una muselina convenientemente dispuesta.

CRUCIGRAMAS

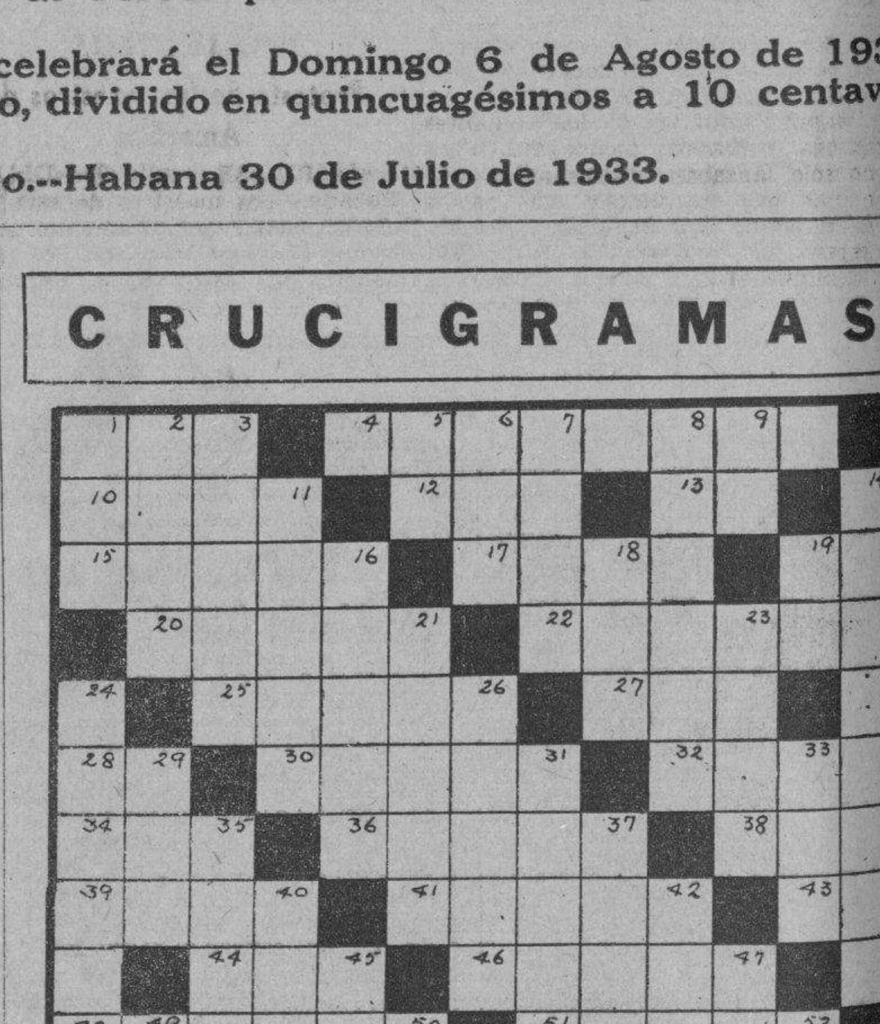

HORIZONTAL

1.—Valle de la provincia de Santander; 4.—Ciudad de la antigua Siria, patria de Luciano; 10.—Río de Armenia, el afluente más importante del Kura; 12.—Tío; 13.—Infusión; 15.—Nombre de varón, 17.—Griega contemporánea y rival de Alceo, célebre por sus poesías líricas y su vida galante; 19.—Consonante; 22.—Ilustre almirante inglés, ganador de la batalla de Trafalgar donde murió; 25.—Ciudad de Francia; 27.—Forma larval de ciertos crustáceos; 28.—Y (lat.); 30.—Flor (pl.); 32.—Ciudad de Italia; 34.—Cabeza de partido de la provincia de Burgos; 36.—Astuto; 38.—Gorra; 39.—Ciudad de Arabia, (Yemen); 41.—Río costanero del Cantábrico; 43.—Pronombre; 44.—Río de Alsacia Lorena; 46.—Fundador del comunismo en Rusia; 48.—Atontar; 51.—Normbre de varios reyes de Persia en la antigüedad; 53.—Punto cardinal intermedio; 54.—Diosa que personifica la primera civilización egipcia; 56.—Afluente del Nilo Blanco; 58.—Lago de Africa; 59.—Hijo de Adán; 61.—Apodo femenino; 62.—Huerto plantado de manzanos; 63.—Artículo plural.

VERTICAL

1.—Título de dignidad en ciertos países; 2.—Gran lago salado de Asia; 3.—Isla del Archipiélago; 5.—Muy sobresaliente; 6.—Signo aritmético; 7.—Golfo del océano Indico; 8.—Arrecife coralino en forma de anillo; 9.—Consonante; 11.—Apellido de la favorita de Carlos VII de Francia; 14.—Imaginación; 16.—Viviendas de las aves; 18.—Capital de Marruecos; 19.—Prefijo inseparable que significa con; 21.—Satanás; 23.—Síncopa de señor; 24.—Especie de celosía para ventanas; 26.—Madera; 29.—Loma en Santiago de Cuba; 31.—Se usan para perfumar el baño; 33.—Sobrino de Abrahán; 35.—Río de Italia, afluente del Tíber; 37.—Parte de la superficie de la tierra comprendida entre dos paralelos (pl.); 40.—Nombre dado por los griegos a la Gran Bretaña; 42.—Japonés; 45.—Artículo plural; 47.—Químico sueco nacido en Estocolmo, inventor de la dinamita; 49.—Letra; 50.—Señal de alegría; 52.—Espacio de tiempo de corta duración; 55.—Moneda japonesa; 57.— Yunque de plateros; 58.—Norte América; 60.—Interjección.

(La solución, mañana).

SOLUCION AL CRUCIGRAMA ANTERIOR

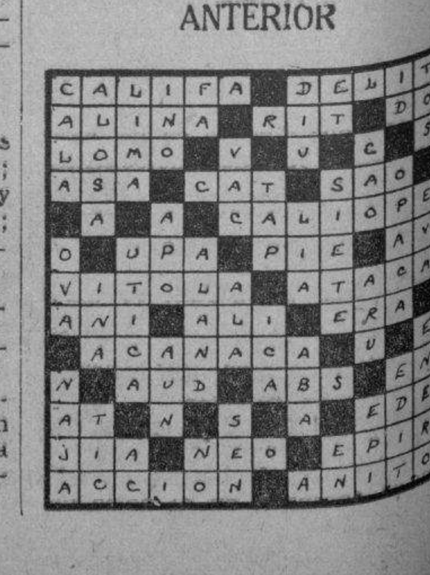

Bromas y Veras

Por Joaquín ARISTIGUETA

YA decía yo que los falsificadores de billetes de banco, tenían que rectificar su grave error. Aquella emisión tan buena, de billetes malos de $100.00, fracasó lamentablemente. Una obra de arte como aquella, perdida por falta de perspicacia. Los billetes eran de $100.00 y una cantidad así resultaba demasiado buena para una época tan mala. Yo he visto a un turista recorrer todas las «barras» de la Habana (ellos, que no salen de «La Porquería de José», que es, en buen castellano, lo que quiere decir, y lo que dice aunque no quiera, «Sloppy's Joe») para cambiar un billete de cien pesos de los buenos, y no pudo. Claro que acabó mareadísimo el recorrido, y con sus cien pesos intactos, y además, un peso muy grande en la cabeza. Y si eso le ocurre a un turista con un billete bueno, ¿qué no le ocurrirá a un cubano con un billete falso?

Pues ahora resulta que, en vista de esa experiencia, y atendiendo mi saludable aviso (de esto, no me cabe duda), los falsificadores han determinado poner en circulación una edición nueva, tan nueva que ahora es que la están estrenando; y esta edición es mucho más económica, puesto que vale un peso el ejemplar, como cualquier novela.

Estos billetes nuevos han tenido mucho mejor acogida que los de $100 como yo indicaba. Los falsificadores son gente sensata que sabe oir consejos. Hoy, que todo ha bajado, lo lógico es que también se baje el tipo de las falsificaciones. O sea que, si los falsificadores acordaran, en mesa redonda, o mejor en mesa de operaciones, puesto que se trata de materia fiduciaria, lanzar una edición popular de billetes de medio peso, seguramente el público se «fajaría» por adquirirlos.

El primer ensayo ha tenido un buen éxito, pero fracasó por falta de condiciones estadísticas por parte de los emisores. Por algo los periodistas insistimos tanto en que no se puede manejar la Hacienda sin el poderoso auxiliar de la estadística. Un gobierno es, y cada vez que tiene que lanzar una emisión de plata o de billetes mira muy bien si puede meter o no el dinero, y eso que a los gobiernos, generalmente, se les pasa todo.

Los emisores de la edición de billetes nuevos, norteamericanos, falsos pero «bastante» buenos, eligieron el sector comercial del expendio de mantecados. Este es un comercio próspero. Por todas partes hay quiebras, y ellos tan frescos; todos los días se conoce de cierres de otros establecimientos, y estos siguen adelante siempre; la mayor parte de los comerciantes juran que están atascados (y éstos, cuando se atascan, también juran), pero los vendedores de helados siguen sobre ruedas. O sea, que mientras todos los comercios están parados, los vendedores de helados, con sus carritos, van tirando.

Y un comercio tan próspero, no cabe duda que tiene aptitudes para absorber una emisión fiduciaria, porque está probado que la clientela del comercio de helados tiene un gran poder de absorción.

Y con este cálculo previo, se destacó de la casa de la moneda un automóvil con un marchante, y al pasar por frente al primer miembro de las clases económicas, comerciante en helados de todas clases le llamaron, le compraron un helado, le dieron el peso correspondiente, recogieron el vuelto y dieron la vuelta marchándose con el helado, tan frescos. Y claro está que después, cuando el «heladero» comprobó que el peso era de papel-plomo, le cayó muy pesado y cogió un vapor que derritió la mercancía.

En tanto, el automóvil siguió su ruta a caza de nuevos carritos, y repitieron la suerte con muchísima idem. Y hallaron un tercero, y repitieron. Y hallaron el cuarto, ¡y aquí fracasó la capacidad hacendística de los emisores! No se fijaron en que el carrito era uno que ya andaba escamado, (es decir, el que andaba era el carrito pero el escamado era el que tiraba del carro y el que tiraba, además, patadas a su sombra, de rabia que tenía). Y cuando le aflojaron el segundo peso, no quiso pasar la broma ni el peso, y llamó a un policía.

Y el policía tomó el número del automóvil y ya está el chauffeur en la cárcel y el viajero puede decir que también ha metido la pata, o que tiene un pie dentro, que es lo mismo.

Y todo, por no llevar estadísitca de un comercio tan importante como el de los helados, que no cabe duda, es el de más movimiento en la Habana.

¡Parece mentira!

Nada, que no tenemos condiciones hacendísticas.

La Columnata

Billetes de Lotería

Obispo frente al Parque Albear

Tel. M.3899 - Aptdo. 1678

HABANA

¿Quién quiere entrar en dinero?

Rápidamente, sin esfuerzo alguno; por el medio más práctico que existe y que despierta las simpatías de todos? LA LOTERIA NACIONAL con su maravilloso plan de premios es hoy, más que nunca, una SOLUCION.

Vea cómo uno de nuestros números famosos tienen más estímulo y más oportunidad para usted.

267 3173 5880 8206 11704 13986 16160 19570 21671
981 3770 6270 8298 11694 14203 16289 19886 22402
1283 3884 6494 9397 11978 14490 17601 19994 22504
1563 4596 6501 9691 12180 14968 17830 20092 22675
1809 4607 7380 9786 12270 15594 17985 20372 23292
2170 4954 7700 10289 12275 15693 18410 20567 23885
2581 5390 7780 10403 13192 15840 18480 21427 24091
2774 5794 8106 10599 13650 16099 18974 21568 24664

ENTERO $6.50; HOJA: $1.30, más franqueo 11 cts.

Precios especiales a revendedores. Pagamos los grandes premios el mismo día del sorteo.

DE LA TERMINAL

EN EL EXPRESO LIMITADO

Embarcaron anoche rumbo al interior entre otros los señores Justo Arias y señora, Alfredo Pomares y Julián Márquez hacia Camagüey, Arturo Gómez y Segundo Ramos hacia Cienfuegos, Mariano López y señora para Sagua la Grande, el reverendo padre Rafael Pasionista rumbo a Caibarién, Julio Alonso y señora para Ciego de Avila, Manuel Monteagudo y Luis Vidal hacia Morón.

EL SUBGERENTE DEL «CITY BANK» A SANTA CLARA

Hacia Santa Clara embarcó anoche en el expreso limitado el señor Domingo Isasi, subgerente del «City Bank» de esa localidad, en compañía de su hermano el señor Esteban Isasi.

INSPECTOR DE INCTRUCCION PUBLICA

El señor Carlos Valdés Miranda, inspector de la Secretaría de Instrucción Pública, el cual va a presidir el Tribunal de exámenes de oposición entre maestros, que se efectuarán hoy en esa capital.

MAS VIAJEROS EN EL EXJRESO LIMITADO

Los señores Benigno González, Pedro Rojas, Benítez Romañach y Gerardo Aviega todos, a Caibarién, Rafael Valls, Santiago Lima y Eustaquio Acevedo para Guantánamo, Miguel Ortega y señora hacia Colon, Joaquín Leal para Camagüey, Eleuterio Arellano y Mario Collado para Manzanillo, Luis A. Fortún hacia Florida, Andrés Valdés Brito, Armando Orozco y Jorge Cofiño en dirección a Mayarí.

EL TREN DE SANTA CLARA

Llegó con un pequeño retraso de 1' minutos y numerosos viajeros, entre los que anotamos al senador por la provincia matancera doctor Horacio Díaz Pardo acompañado de los señores Liberato León y Félix A. Ventosa de esa capital, los representantes a la Cámara señores Faustino Gutiérrez y Eladio González, en compañía de los señores Lorenzo Alfonso y Clemente Madrazo de Calán, José Marcial y Luis Trujillo de Placetas, Agustín Rey de Aguada de Pasajeros, Angel Gálvez de Sagua la Grande y Fernando Cruz de Sancti Spíritus.

PANCHITO LEON

De Colón regresó anoche en el tren de Santa Clara nuestro querido y estimado compañero señor Francisco León, pagador de la empresa del DIARIO.

OTROS VIAJEROS EN EL TREN DE SANTA CLARA

Los doctores Isaac Díaz y Marco A. Martínez de Trinidad, Rogelio Guzmán y Carlos Agüero de Nuevitas.

Los señores Raúl Lendián y Porfirio Casas de Encrucijada, Manuel Antero de Santo Domingo, Tomás Alba ladejo y Enrique Espinosa procedentes de Jovellanos.

M.E.C.D. 2016

INFORMACION TELEGRAFICA
DEL INTERIOR DE LA ISLA

(Por nuestros corresponsales)

Pinar del Río

Manifestación nacionalista en Bahía Honda

BAHIA HONDA, julio 30.—DIARIO. Habana.—Elementos nacionalistas celebraron un almuerzo en la finca «Navarrete», recorriendo luego la población en nutrida manifestación, entre vivas y aplausos.—**Corresponsal.**

Sentido fallecimiento

SONTO DOMINGO, julio 30.—DIARIO. Habana.—En Manacas, barrio de este término municipal, falleció en la tarde de hoy la distinguida dama señora Baldomera Espinosa de Prats, madre amantísima del doctor Facundito Prats, meritísimo galeno que presta sus servicios como médico interno en el Hospital de Emergencias de esa capital. Su muerte ha sido muy sentida. Mañana se efectuará el sepelio, triste acto al que concurrirán todas las clases sociales.—**Ramos Pindea,** corresponsal.

Habana

Varios individuos acusados de tirar piedras a los autos que llevaban pasaje

MARIANAO, julio 30.—Los vigilantes Castañeda y Gutiérrez detuvieron hoy en el puente de La Ceiba a Antonio Hilario Santana, de veinticinco años y vecino de Real sin número; Domingo Machado Estévez, de veinte años y con domicilio en Real número 8; Antonio Trueba Hernández, de veintiún años y residente en Real, 130; Alfredo Piedra Rodríguez, de veintisiete años y avecindado en Real, 149; Ignacio Castillo Guzmán de veintidós años y domiciliado en Esperanza y Parque; Francisco Campillo González, de cuarenta y tres años y con residencia en Real, 37; Enrique Codafont Delgado, de treinta y tres años y vecino de Real, 103; Miguel Angel Menéndez, de treinta y dos años y con domicilio en Real número 37; y Francisco Barreiro Conesa, de veinticinco años y residente en Santa Teresa, 42, en el Cerro, a los que acusaban distintas personas de lanzar piedras a los autos que pasaban por aquel lugar trayendo pasaje de la Habana.

Ingresaron en el vivac a disposición del juez correccional.

Otro grupo volcó un auto del Ejército y regó de tachuelas la carretera

Igualmente fueron detenidos en la carretera de Jaimanitas Jesús González Orue, de dieciocho años y vecino de Real, 153; Francisco Jiménez Rivas, de treinta y cinco años y con domicilio en Monserrate, 47, en el Cerro; y Pedro Callejo Perdomo, de veintiún años y residente en Santa Brígida, 44, en La Lisa.

Según informaron los vigilantes Ortega y García, dichos individuos no sólo lanzaban piedras a las máquinas que transitaban con pasaje en dirección a Jaimanitas y descargaban sus revólveres al aire para intimidar a los choferes y viajeros, sino que volcaron un automóvil del Ejército, después que hicieron descender a tierra a sus ocupantes.

También los acusan de haber regado tachuelas a todo lo largo de la carretera.

Como quiera que no prestaron la fianza de cien pesos que se les exigió, fueron remitidos al vivac.

Numerosos desperfectos en un auto apedreado

El señor Miguel Díaz, de veintisiete años y vecino de Real número 14, denunció a la policía que varios empleados de diversas compañías de ómnibus que se encontraban en Luisa Quijano y Arredondo, le apedrearon la máquina, rompiéndole los cristales y causándole otros desperfectos de consideración.

Audaz robo

Los cacos violentaron la ventana de la casa del asiático Luis Changsita en la calle B. esquina a C., en el reparto Almendares, sustrayéndole ropas, prendas y frutas por valor de cincuenta pesos.

Un ahorcado

El juez municipal de Bauta dió cuenta al Juzgado de Instrucción de Marianao de que Venancio Güiro Sánchez se había suicidado, ahorcándose, en su domicilio.

Participó asímismo que había dejado una carta en la que decía que no se culpara a nadie de su muerte.

Un bañista a punto de perecer ahogado

A las seis de la tarde, el sargento del Ejército Abad Hernández condujo al Centro de Socorro a un individuo que, dado su estado de gravedad en que se encontraba, sólo pudo decir que se llamaba Cuco Arocha.

Declaró el sargento aludido que, hallándose cerca del monte de Barreto, sintió voces de auxilio que partían del Miramar Yacht Club, por lo que se dirigió hacia aquel lugar rápidamente, rescatando de las aguas al citado Arocha, que se estaba ahogando.

Manifestación comunista

En la calle Real y Torrecilla, frente al cine René Berndes, organizaron esta noche una manifestación comunista un grupo de jóvenes, que se disolvió pocos momentos después sin que ninguno pudiera ser arrestado.

Dejaron abandonados en la calle numerosas proclamas y algunos estandartes rojos, que fueron recogidos por la policía.

Del suceso se dió cuenta al juez de Instrucción.

CORRESPONSAL.

Matanzas

Protesta de los maestros de Amarillas

AMARILLAS, julio 30.—DIARIO Habana.—Los maestros de este pueblo protestan enérgicamente de los atropellos cometidos con los compañeros del resto de la República y piden al honorable embajador Welles ponga coto a los desmanes de la fuerza pública, impidiendo la realización de más atropellos.—**Carlos Sánchez,** corresponsal.

Peces Tropicales

El mayor surtido a los más bajos precios.

PECES DESDE 5 centavos

CIA. AVICOLA DE LA HABANA
GALIANO 42.

Santa Clara

Fracasó la huelga del Central «Ramona»

RANCHO VELOZ, julio 30.—DIARIO. Habana.—En torno al estado de huelga del central «Ramona», he de informar que se ha confirmado plenamente mi noticia anterior: la intervención de los políticos, que quieren aprovechar el movimiento huelguístico para sus finalidades partidaristas, trajo la división de los trabajadores, originando el fracaso del movimiento. Por tanto, la huelga, materialmente, ha terminado. El doctor Gómez asistió a un obrero que fué agredido por el sereno en el central. Muchos obreros desean volver al trabajo.

El administrador, atendiendo al ruego de distintas personalidades, dió comienzo a las seis de la tarde de hoy a los trabajos, en la planta de refinar. Mañana funcionarán los anexos. Se nos informa que se emplearán exclusivamente obreros locales, habiendo ya solicitado empleo numerosos trabajadores.— **Sarabia,** corresponsal.

Oriente

Los gallegos en Guantánamo y su Sanatorio

GUANTANAMO, julio 30.—DIARIO, Habana.—Los socios de la Delegación del Centro Gallego en Guantánamo, efectuaron hoy una gran asamblea convocada por la Directiva de la misma, para acordar las protests a favor del Sanatorio estableci do en Guantánamo desde hace 25 años. Concurrieron más de 500 socios recibiéndose adhesiones de todos los barrios rurales. De pie la asamblea, y entre aclamaciones, se acordó no eitregar la Delegación ni cerrar el Sanatorio, para cuya instalación y sostenimiento nunca ha habido un centavo del Centro Gallego de la Habana. Hicieron uso de la palabra el Presidente y miembros de la Directiva y de la Junta General, evocando todos el historial de esta Delegación pudiendo asegurarse que este Sanatorio subsistirá y que los gallegos de Guantánamo, unánimemente, lo sostendrán, contra cuanto haga la Habana para cerrarlo.—ALVAREZ, Corresponsal.

Crónica Habanera

GENTIL NOVIA

Una de las novias de agosto es la distinguida señorita Cuca Alvarez y Barquín, cuyo retrato publicamos hoy, quien contraerá matrimonio con el joven Leonardo Hevia y de los Reyes Gavilán.

Dicha ceremonia ha sido fijada para el día diez, a las doce del día, en la capilla Santa Emilia de la Creche del Vedado, y se celebrara en la más absoluta intimidad por encontrarse la familia del novio ausente en Miami.

Próximamente ofreceremos más detalles de esta boda elegante.

SANTOS DE HOY: SAN IGNACIO DE LOYOLA

En este día celebra su santo un grupo de damas y caballeros ,a los que enviamos nuestro saludo con tal motivo.

La respetable señora María Ignacia Pérez viuda de Chaumont, que no recibirá.

Ignacia Quesada de Ecay, María Ignacia Lancís viuda de Moré, Ignacia Torriente de Fernández.

También está de días la gentil señora Sarah Gutiérrez Lee de Landa.

Señoritas:

Una encantadora jovencita que comienza a figurar en nuestra sociedad: María de la Torriente y Morales.

Ignacita Rodríguez Vélez y Cuca Menéndez.

Los caballeros:

El coronel Ignacio Almagro y su hijo, el conocido joven Ignacio Almagro y Carrillo.

Un grupo de distinguidos médicos:

El doctor Ignacio Toñarely, conocido especialista.

El doctor Ignacio Benito Plasencia, retirado hoy día de su profesión.

El doctor Ignacio Bustillo.

Y el joven especialista, doctor Ignacia Calvo Tarafa.

El señor Ignacio Plá, delegado general de la Asamblea Suprema de la Cruz Roja Española en Cuba, y su hijo del mismo nombre.

Nuestro estimado compañero Ignacio Rivero y Alonso, director del Rotograbado del DIARIO DE LA MARINA y su hijito, Ignacio Rivero y Moreno.

Los conocidos jóvenes de nuestra sociedad, Ignacio Mendoza, Ignacio Morales y Herrera, Ignacio Cervantes y Martínez Ibor, Ignacio Mendieta y Lizaur.

El distinguido caballero Ignacio Cervantes.

Ignacio Zayas y O-Farrill, conocido sportman cubano.

El doctor Ignacio Weber y su hijo, el joven Ignacio Weber y Fabián.

Los conocidos letrados Ignacio Ramírez y André e Ignacio del Valle

El ingeniero Ignacio de Vega.

El doctor Ignacio Herrera.

Ignacio Montalvo, Ignacio Castañeda, Ignacio Ponce de León, Ignacio Ituarte, José Ignacio Medel.

El comandante del Ejército, Ignacio de Algarra.

Ignacio Tamayo, Ignacio Montiel, Ignacio de la Puente, Ignacio Díaz, Ignacio Sivre, Ignacio Arocena.

Ignacio F. Pichardo y su hijo, el joven Ignacio Pichardo Bauzá.

El doctor Ignacio G. Noble, secretario de la Asociación Nacional de Farmacéuticos.

Ignacio del Campo, Ignacio Andino, Ignacio López Anduja, Ignacio Uriarte, Ignacio Rodríguez Alegre, Ignacio Escarpenter.

Ignacio Ruiz, Ignacio Fernández, Ignacio Berard.

Y por último felicitamos especialmente a nuestro querido amigo el distinguido caballero y clubman Ignacio Irure.

HABANA YACHT CLUB

A pesar de encontrarse en la Playa de Varadero un gran número de socios del Habana Yacht Club, con motivo de las Regatas Nacionales de Remos, el almuerzo de ayer en el viejo club náutico de la playa de Marianao, resultó muy animado.

El célebre «almuerzo mambí» sigue siendo un éxito entre los socios del Yacht Club, que se dan cita todos los domingos en aquel lugar. Desde hora temprana una gran concurrencia invadió los muelles y la playa.

Próximamente darán comienzo los almuerzos bailables, a los cuales nos referiremos oportunamente.

He aquí la concurrencia al de ayer:

Conchita Fernández Mederos de Pla, con tres parejitas: Josefina Hurtado de Mendoza y Rafael A. Muñoz, Lourdes Hurtado de Mendoza y Francis Pujals y Lydia Pla y Ramoncito Osuna.

Los esposos José Enrique Smith y Dolores Escalera de Smith, con el señor Juan B. Díaz, Clarissa Ruiz Ramos y Claudio Smith.

Panchito Pla y su esposa Raquel Larrea.

En otra mesa, María Antonia Morales, Herminia Elena Bernal, Manolita Bravo, Regina Ferreira de Almeida, Silvia Guzmán, Olga Godoy y Nena Ortega.

Un «party» de Allan Collazo y señora, Beba Rosainz, Enrique Rodríguez y señora, Rosa Fabar; Carlitos Morales y señora, María Teresa Collazo, y Servando Fernández y señora, Zaida Carrera.

Cristina Castellví y Carlos Musso. Carmen Menocal y Mauricio Montagudo.

Las señoritas Lolita Coroalles, Josefina Font, Odette Posso y Angelita López.

La señora de Surís con Delia Echevarría y Rodolfo Sierra, Hortensia Miranda, Francisco Surís y Estrella Echevarría.

PATRIE MENCIA

La distinguida y bella señorita Patrie Mencía y de Armas, embarcó el sábado hacia los Estados Unidos.

La gentil viajera se dirige a Washington, donde posee numerosas amistades. Allí pasará una corta temporada antes de continuar viaje a la exposición de Chicago

ALMUERZO

El señor Alfredo Hornedo, editor-propietario de «El País» y su gentil esposa Blanquita Maruri, ofrecieron al mediodía de ayer un almuerzo al Embajador de los Estados Unidos Mr. Sumner Welles y su distinguida esposa.

Dicho acto, al que asistió un grupo selecto de invitados, tuvo efecto en la hermosa residencia campestre de los señores de Hornedo, en las inmediaciones de Ceiba del Agua.

La gran mesa, decorada primorosamente por el famoso jardín «El Clavel», ofrecía un bello aspecto. Al centro se destacaba una jardinera de porcelana cubierta de espigas; a los lados aparecían lindísimas «corbeilles» de flores.

Se encontraban presentes, además de los homenajeados y de los antfitriones, el Embajador de España don Luciano López Ferrer y señora María de la Soledad G. de Amezua, el doctor Carlos Manuel de Céspedes y señora Laura Bertini; el doctor Juan de Dios García Kohly y señora Renée Molina; el señor Alfredo Cañal y señora Estela B. de Cañal;; el señor Ramón de León y señora María Josefa Rodríguez; Mr. Frank Steinhart jr., señora Lillian Kreuger; el señor Estanislao Cartañá y señora Amelia Campos; el señor Rafael Maruri y señora Lolita de la Vega.

Las señoritas Juana María y Manuelita Catá; los doctores Carmelo Urquiaga y J. M. Martínez Cañas y nuestro estimado compañero Pablo Alvarez de Cañas.

(Continúa en la página SIETE)

Café

Ya es un secreto a voces que no hay mejor CAFE que el de

LA FLOR DE TIBES S.A
REINA 37 • TELEFONOS A-3820 / M-7623

¡COMPRE AHORA!

Aún quedan 3 meses de verano

Es verdad que los precios en fábrica han subido. Es verdad también que si tuviéramos que reponer las mercancías que estamos vendiendo, tendríamos que invertir mucho más dinero. Pero no es menos cierto que ahora no es el momento de reponer mercancías de verano, sino de ELIMINARLAS.

Por consiguiente «LA FILOSOFIA» venderá desde hoy los artículos de verano a precios de ELIMINACION; mucho más bajos, desde luego, que los bajos precios actuales.

Vean ustedes, como demostración, algunos ejemplos:

Sedas estampadas y lisas

Crepés de seda estampados, a . . . . . **69 cts.**

Crepé Cloqué, de pura seda, muy indicado para trajes de sport. En todos los colores, a . . . . . **80 cts.**

Crepé de pura seda, lavable, en colores de verano, a . . . . . **85 cts.**

Crepés de seda, estampados, de mejor calidad y con dibujos muy nuevos, a **98 cts.**

Otros crepés, aún mejores, y más nuevos, a $1.30 y **$1.18**

ALGODONES ESTAMPADOS

Muselinas estampadas, dibujos nuevos, colores firmes, a . . **17 cts.**

Voiles-chiffón y Linolanes estampados .De 35 centavos a **20 cts.**

Peter-Pan. Nuevos diseños. El legítimo, el único, a . . . **20 cts.**

Organdíes a cuadros de novedad y Batista Blue-Bell de Anderson. Nuevos estampados, a . . . . . **25 cts.**

Piqués de fantasía, color entero, para trajes de sport y de playa, a . . . . . **27 cts.**

Linolanes y Voiles-chiffón, finísimos, de 40 centavos, a **28 cts.**

Piqués estampados, europeos. Preciosos dibujos, a . . . . . **33 cts.**

OFERTAS POR CORTES

Cortes de 4 varas de «La Chine Muslin». Una tela estampada muy suave y de color absolutamente firme. El corte **$1.39**

Cortes de 4 varas de nuestro famoso Romain de Soie. En todos los colores. El corte **$2.60**

Cortes de 4 varas de Crepé estampado, superior en calidad y estilos. El corte **$3.54**

LA FILOSOFÍA

Todo nuevo — Precios "de hoy"

NEPTUNO Y SAN NICOLAS

BARCOS QUE SE ESPERAN

JULIO 31.
Carrillo de New Orleans, President Polk de New York, Santa Cecilia de San Francisco.
AGOSTO 1.
Mauretania de Cristóbal, Morro Castle de New York, el Florida de Tampa y Key West.
AGOSTO 2.
Orinoco de Bremen vía España.
AGOSTO 3.
Quirigua de Puerto Limón, Munargo de Miami.
AGOSTO 4.
Lagaholm de Scandinavia, Zacapa de Cristóbal, Florida de Tampa y Key West, Cefalu de New Orleans.
AGOSTO 5.
Oriente de Veracruz, Orizaba de New York.
AGOSTO 6.
Veragua de New York.

"Los CEPILLOS DE DIENTES *baratos" resultan los más caros porque pronto se gastan ... ahorre dinero*

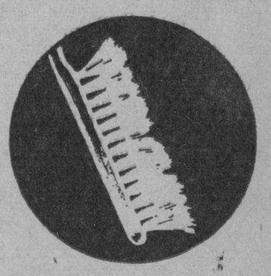

COMPRESE UN

Pro-phy-lac-tic

C-27

DR. LEOPOLDO DEL CALVO
ABOGADO

Ex-Letrado de la Sección de Consultoría y de la del Uno y Medio por Ciento. Ex-Jefe del Negociado de Derechos Reales de la Dirección de Rentas Terrestres de la Secretaría de Hacienda.
ESPECIALIDAD: ASUNTOS DE HACIENDA Y CONTENCIOSO ADMINISTRATIVOS.
Obrapía No. 22. Teléfonos: M-66665, M-6669

PUERTO

EL PETEN

Anoche después de las nueve arribó el vapor americano «Peten», de la Flota Blanca, cuyo capitán, con vista de las noticias radiotelegráficas sobre las posibilidades de una amenaza por el ciclón que se acercaba al sur de la Florida, determinó alejarse en lo posible de la tormenta, razón por la cual tuvo que sufrir el retraso consiguiente, porque desde luego los efectos del mal tiempo no era posible evitarlos del todo, pero afortunadamente no ocurrió novedad.

EL SECRETARIO DE LA PRESIDENCIA

Como ya habíamos anunciado, y en compañía de su hijo, regresó por este vapor el secretario de la Presidencia y distinguido compañero en el periodismo, doctor Ramiro Guerra.

Numerosos amigos, los empleados de la Secretaría de la presidencia y amigos particulares acudieron al muelle para saludarlo.

NUÑEZ PORTUONDO

También llegó en este vapor el señor Núñez Portuondo, representante que igualmente fué objeto de un cariñoso recibimiento de parte de familiares y amigos.

EL SEATRAIN NEW YORK

Procedente de New York llegó el ferry «Seatrain New York», que trajo carga general en wagones.

UNA DENUNCIA

El alistado de la Marina Nacional destacado en el Castillo de la Chorrera Florentino Sánchez, acompañó a Difel Pérez Trujillo, marinero del Yacht Club, por acusarlo Pedro Martínez e Hipólito Rapero, de haber salido con una lancha motor por el Río Almendares a gran velocidad, causándole daño a las embarcaciones que están amarradas a las márgenes del río y que cuidan los denunciantes.

EL GIPSUM QUEEN

Este vapor inglés salió para Houston Texas.

El «Seatrain New York» salió para New York.

Políticos de Viaje

Anoche, en el tren de Santa Clara llegaron procedente de Colón, en donde fueron homenajeados ayer, los representantes a la Cámara por el partido Popular señores Faustino Gutiérrez y Eladio González, en unión de los señores Clemente Madrazo y Lorenzo Alfonso.

Y el senador de la provincia de Matanzas doctor Horacio Díaz Pardo, en compañía de los señores Liberato León y Félix A. Ventosa.

M.E.C.D. 2016

ESCENARIO Y PANTALLA

JOSE ARDEVOL

Para presentar al músico español José Ardévol, que el pasado viernes pronunció una conferencia «En torno a la música nueva» en la Asociación Orbón, el redactor de esta sección leyó las siguientes cuartillas:

Esta no es una presentación de José Ardévol, porque José Ardévol está presente, desde hace ya algún tiempo, en todas nuestras actividades musicales de importancia. Ni siquiera le miramos como a un extranjero. Ardévol es catalán y la catalanidad imprime, aún a despecho del que la posee, un fuerte carácter regional. Pero él pertenece a esa auténtica juventud cósmica—para llamarla de algún modo—que en todas las áreas civilizadas del mundo hace los mismos gestos, como solidaria de una misión y un destino comunes. Tan pronto llegó a Cuba, Ardévol se insertó, por ley de gravitación espiritual, en el círculo de los que prefieren el goce dinámico de la búsqueda al placer estático de saborear lo hallado, es decir, entre los que aspiran a un arte, una ciencia, una filosofía y una política que hablen el lenguaje de los tiempos, en vez de resignarse con una versión más o menos libre del idioma de ayer.

Ardévol es ,por tanto, un joven auténtico. Pero es la suya una juventud que supera el dato biográfico. Si nos atenemos a éste, Ardévol cuenta sólo 22 años y a esta edad se suele tener un anarco-confusionismo ideológico en la cabeza. Ardévol, sin embargo, se distingue por su claridad mental, su orientación recta, su conciencia plena de sí mismo y de su obra. Hay, pues, una suerte de madurez «sui generis» en su juventud. Ella proyecta sobre su persona y sobre su producción musical y musicológica una seriedad que pugna con la cronología. Pugna aparente, desde luego, pues precisamente lo que caracteriza a las juventudes de hoy es un gran rigor, un alerta y severo espíritu crítico y un gran sentido de responsabilidad, sin perjuicio del ímpetu, la fuerza y la sana jovialidad de los años mozos. Ser joven no es ya un valor por sí mismo. Con veinte años se puede ser no más que un atleta puro o un «pepillito» impuro: valores negativos ambos. Hay que ser joven, pero con cierta «madurez juvenil», valga la paradoja.

El frenesí de la juventud, cuando no lo controlan el estudio serio y una exigente voluntad de autocrítica, suele ser infecundo. O el artista vierte literalmente al exterior el propio caos de su espíritu o lo traduce en gestos extravagantes.

A Ardévol le arredran ambas cosas. El autor de «Pequeñas Impresiones» es, ante todo, un hombre ávido de disciplinas. Y podemos emplear esta palabra en sus dos acepciones, la normativa y la purgativa; como organización metódica de lo espontáneo del hombre y como ascetización o depuración de sus propias esencias humanas. Hacerse un «estilo»—y ésta es la preocupación primera de todo artista y aun de todo hombre que aspire a vivir con plenitud—no es sólo organizar el número, sino eliminar de él todo aquello que le es superfluamente añejo o contingente.

La ya copiosa producción musical de José Ardévol, es clasificada por él mismo bajo el epígrafe de «música pura». Este concepto es sumamente peligroso y hay, por tanto, que manipularlo con cuidado, no sea que se nos deshaga o nos explote entre las manos. La aspiración a la pureza me parece inherente a toda genuina sensibilidad artística; pero no precisamente bajo la forma de «deshumanización» o «esteticismo» en que se le suele presentar. Sobre que lo deshumano es un imposible biológico y hay que descartarlo, por tanto, a lo menos en su sentido real, cierta palingenesia de la expresión a que quiere asimilarse dicho concepto equivale al goce solitario y al narcisismo formal de los devotos del arte por el arte.

En el caso de Ardévol, la pureza de su obra es el resultado de precisiones ardorosamente buscadas, en un dramático proceso hacia la más ceñida síntesis expresiva. Ardévol rehuye lo pintoresco y lo anecdótico, en un afán de hallar lo sustantivo y categórico humano. En todas las obras suyas, que conocemos se trasluce, entre severas formas armónicas, esa agonía del artista que es la persecución de un estilo propio, por sobre las resistencias naturales de la materia y por sobre esas otras resistencias más poderosas que son las viejas fórmulas heredadas. No diremos que ese sentido esté ya maduro al alcance de su mano. Sería infligir una grave ofensa al artista, que sabe que una definición en plena juventud significa un suicidio. Y aun diríamos que en cualquiera edad, pues en arte definirse es comenzar a morir. Un estilo no es un don concreto que recibimos de una vez, sino una forma cambiante e infinita que vamos modelando con nuestras manos, hasta que la muerte nos sorprende un día con los pulgares afanosos sobre la arcilla siempre fresca.

Lo que sí hay que decir de Ardévol es que está sobre pista firme. Mientras la mayoría de los músicos jóvenes «flirtea» con todas las musas, (y algunos hasta le hacen el amor a la cocinera), Ardévol se ha trazado una pauta y a ella se ciñe disciplinariamente.

Pauta es límite—se dirá. Ciertamente. Pero Ardévol no comulga con los románticos en aquella su avidez insensata de absoluto, de infinito, y de abismo. Ardévol sabe que acotar un espacio es empezar a dominarlo y prefiere poner puertas al campo antes que ensayar perspectivas monstruosas en un paisaje de escenografía. En este sentido es un clásico. Ama la expresión nítida, ponderada y severa. La dificultad de sus obras, que algunos llaman ininteligibilidad, como si en música hubiera que entender algo lógicamente, no consiste en una sobrecarga de elementos, ni en el uso de giros extravagantes, ni en ese oscurismo distinguido que cultivan con deliberación algunos artistas, sino en aquella decantación a que ya hemos aludido. En las blancas galerías asépticas de un edificio moderno se extravía uno con tanta facilidad como en los lóbregos corredores de las catacumbas romanas. En todo caso hay que saber acomodar el sentido de orientación. Esta es la gran pereza de ciertas gentes, que en materia de música no acaban de salir de un romanticismo nochero y catacúmbico.

Ardévol nos va a hablar de música nueva, un tema al que está asomado permanentemente con un afán grande de escudriñamiento y comprensión. Es hora ya, pues, de que cerremos esta «obertura», para entrar, sin más dilaciones, en lo sustancioso del programa.

Francisco ICHASO

NOTAS

GLORIFICACION DE LA VARIEDAD HOY EN «CAMPOAMOR»

Hoy, de 1 y 30 hasta la tanda de 5.30, se exhibirá por última vez «Ladrón de honras», la movida e interesante cinta, por James Cagney, Ralph Bellany, Olice White y Patricia Ellis.

A las 7.30 no habrá función, para comenzar a las 9 en punto con la «Glorificación de la variedad», función especial, donde actuarán las más valiosas y destacadas figuras, que han triunfado en nuestro ambiente teatral. Entre las cantantes figuran María del Carmen Ruiz, María Cervantes, Luisa María Morales, Rita Agostini, Tomasita Núñez, Mercedes Menéndez, María Ruiz, Esther Borja, Ana María Relaño, Nena Plana, Josefina Alvarez, Julio Richard, Carmita Ortiz, Elia de Granados, Rafael Prada, Constantino Pérez, Francisco Maya, Gaspar Betancourt y Gustavo Sánchez Galarraga.

Actuará también la orquesta Ensueño, de Guillermina Foyo, la orquesta de la Hora Siboney, el trovador Guyún y el pianista Luis Caraballo.

Se estrenarán un «mosaico» arreglado expresamente por el maestro Lecuona y también dejará oir sus más bellas canciones el cuarteto Matamoros.

La luneta numerada sólo cuesta 60 centavos la preferencia sin numerar 40 y la tertulia 15.

Mañana, estreno de «El pequeño Gigante», la última producción del eminente actor Edward G. Robinson.

ESTRENO DE «LA HORA DEL COCKTAIL» EN EL «ENCANTO»

Hoy se estrena el drama :La hora del cocktail», en el que Bebe Daniels y las otras actrices lucen espléndido vestuario en las escenas suntuosas y altamente sensacionales.

«La hora del cocktail» es una película encantadora que nos muestra, una de esas muchachas de ahora, que sólo pide amor y diversión. La mágica hora del cocktail, cuando se aspira con avidez, el licor, mientras se sueña con el amor y la mujer pierde su alma en el laberinto de las caricias de un hombre, que no tiene corazón, se muestra en toda su áspera realidad en esta producción Columbia que ha sido editada a un alto costo.

En «La hora del cocktail» se exhibirá el gracioso cartón «Pájaro de primavera» y la variedad «Sobre el mostrador», ambas en colores, fotografiadas sobre el nuevo sistema de tecnicolor.

En la próxima semana, «Las explotadoras de 1933», película que está batiendo todos los records de entrada en los teatros de Norte América y que, como concesión especialísima, le cabe a La Habana el honor de ser la primera ciudad del mundo donde se exhibe después de los Estados Unidos. «Las explotadoras de 1933» se exhibirá una semana seguirá en este teatro y después de estas exhibiciones no se verá en ningún otro de Cuba, hasta el próximo mes de diciembre.

«FAUSTO»: ULTIMO DIA CON CLARK GABLE

«La mujer que no tenía hombre» (No man of her own) que va hoy en todos los turnos de Fausto, ha sido el éxito más grande de cuantos ha obtenido el gran actor Clark Gable, presentado esta vez por Paramount Pictures.

Carole Lombard y Dorothy Mackaill contribuyen de admirable manera a lograr que «La mujer que no tenía hombre» sea la película mas extraordinaria de cuantas ha llevado a la pantalla el formidable galán que hoy monopoliza la atención de las mujeres del mundo.

Mañana se estrena un drama social de emocionantes escenas: «Unidos en la venganza» (Under cover man) filmado en un ambiente de lujo de ese mundo equívoco que se confunde por su apariencia extrema con la verdadera aristocracia. «Unidos en la venganza» tiene como primer intérprete a George Raft, que cada día pone más alto su pabellón de actor extraordinario; completando el reparto la encantadora Nancy Carroll, con Lew Cody.

Y el viernes, estreno de «El mundo es mío» (The great Jasper) película K. O. Radio con Richard Dix, que será una de las grandes sensaciones cinematográficas del mes de agosto; del 10 al 14, programa especial de 2 estrenos: «El rey de los gitanos», con José Mojica; y «Peligrosamente suyo», con Warner Baxter.

«LUNES POPULAR» ESTA NOCHE EN EL «MARTI»

En la función popular que tendrá efecto hoy en el Martí y que, como de costumbre, será corrida, rigiendo precios a base de 30 centavos la luneta por toda la función, se llevarán a escena «Estampas habaneras», revista de Carlos Robreño y «Piernas al aire», original de Villoch y Pepín Rodríguez, con música del maestro Anckermann.

Además, el apropósito de actualidad, «El hombre afortunado».

Mañana, en función extraordinaria, se conmemora el centenario de «Cecilia Valdés», la obra cumbre del género que se cultiva en ese teatro y la única producción teatral cubana que ha alcanzado ese número de representaciones.

«Cecilia Valdés» ocupará la primera parte del programa, a las 8 y 45 y será interpretada por la Orquesta Sinfónica de la Habana, en pleno, como deferencia al director y autor de la obra, maestro Gonzalo Roig.

La cantarán Caridad Suárez, Miguel de Grandy, y Arturo Vila.

En la segunda parte se estrenará la zarzuela en un acto, dividida en 9 cuadros, original de Carlos Robreño, música del maestro Prats, titulada «El gran desfile».

Al finalizar esta tanda, se presentará al público el barítono José María Aguilar en selectos números de concierto.

La función será corrida, rigiendo precios a base de 50 centavos la luneta, 30 la butaca y 15 la tertulia.

CARTEL DEL DIA

POR LOS TEATROS

NACIONAL: A-3730. Compañía de zarzuela española. A las 9: Molinos de viento y Bohemios.

MARTI: A-1751. Compañía cubana de zarzuela de Agustín Rodríguez. A las 8 y 45: Estampas habaneras, Piernas al aire y El hombre afortunado .

POR LOS CINES

CAMPOAMOR: A-7054. A todas horas: Ladrón de honras, por James Cagney .A las 9 p. m.: Función extraordinaria. Glorificación a la variedad. 40 artistas y orquestas.

ENCANTO: A-4433. A todas horas: La hora del cocktail (estreno) con Bebe Daniels y Barry Norton, comedia y revista.

FAUSTO: A-4321. A todas horas: La mujer que no tenía hombre, con Carole Lombard y Clark Gable, comedia y revista.

ACTUALIDADES: M-5575. Prosperidad, Ben Hur y números de variedades.

RIALTO: M-1831. El genio del mal y La canción de la llama.

NEPTUNO: M-2785. La mujer acusada y Melodía de arrabal.

REGINA: M-1407. El genio del mal y La canción de la llama.

RIVIERA: F-2040. El monarca del aire y Mujeres de fuego.

TRIANON: F-2403. Huérfanos en Budapest y La llaman salvaje.

OLIMPIC: F-6263. Seguros en el infierno y Condenada por su hijo.

VIVES: F-5995. La dama del avión y El expreso fatal.

INGLATERRA: M-5527. Atrapándolos como pueden y Carne de cabaret.

VERDUN: A-9206. El pasado de Mary Holmes y Huérfanos en Budapest.

WILSON: U-5863. Atrapándolos como pueden y Virtud.

IMPERIO: M-4477. El precio de un beso y Mi último amor.

MODERNO: X-3306. Damas entre rejas y El monarca del aire.

UNIVERSAL: Ponlo en música y Tempestad.

CUBA: M-8970. La llaman salvaje y Virgencita.

ROJO M-3081. Atrapándolos vivos y Topacio.

VIBOREÑAS

LOS SANTOS DE HOY

Santa Elena y San Ignacio de Loyola, fundador de la Compañía de Jesús.

Hoy no felicitaré a ninguna Elena, dado que tienen otras dos fechas.

Muy presente tengo a la bondadosa y respetable dama María Ignacia Almagro viuda de Jiménez, y a su hija la joven y muy interesante viudita María Ignacia Jiménez, las que advierten a sus amistades que se ven impedidas de recibirlas.

Una linda figulina, la bella rubia María Ignacia Orfila y González, «Chita» en el afecto de sus familiares e íntimas amistades.

Por la tarde, a ellas ofrecerá un recibo, sin carácter de fiesta.

Entre los Ignacios:

Un exdiscípulo muy querido, el Ingeniero Ignacio de la Vega, al que deseo las mayores alegrías en sus días y en el seno de su estimada familia y bien saben los esposos Marcos—de la Vega que son sinceros mis votos.

El estimado caballero señor Ignacio Irizar.

El joven letrado doctor Ignacio Remirez y Andrés, compañero en las inolvidables fiestas del Ateneo y Círculo de la Habana, en la época de los inolvidables doctores don Juan Santos Fernández y don Luis Azcárate y Fesser.

Los señores Ignacio Formoso, Ignacio Ruiz Martínez, Ignacillo Ibarra, Ignacio Luis Sotolongo, Ignacio Perdomo Casas.

Y un recuerdo dedico al infortunado joven Ignacito Pérez, recientemente fallecido.

UNA CARTA

Merece ser dada a conocer la siguiente, que por mi conducto es dirigida a los empresarios del teatro Tosca:

Sr. Urbano del Castillo.

Muy señor nuestro:

Dos líneas a usted para decirle que haga presente nuestros aplausos a los señores empresarios del teatro Tosca, por haber ordenado sean entregadas las papeletas para los sorteos de sus regalos, en los momentos de comprarse las localidades en la taquilla, lo que evita que unas personas cogieran muchas y otras ninguna.

Y a esos señores pida en nuestro nombre que al terminarse las funciones no sean apagadas tan rápidamente las luces del portal, precisamente cuando más falta hacen, al aumentarse el tráfico y el tránsito, siendo un peligro para las familias que tienen que atravesar la Calzada para tomar los tranvías.

Esperando, señor Cronista, siempre galante, sabrá complacernos, le damos las anticipadas gracias, esperando también que dichos señores nos complacerán.

s. s. s. Varios Padres de Familias.

Tienen la palabra los señores a quienes está dirigida la anterior y muy razonada carta, y no digo ni sí ni no, porque no me gusta meterme en los asuntos de nadie, pero no puedo negarme a esos «padres de familia» como no me he negado nunca a otras personas que se han dirigido a mí, para celebrar alguna fiesta en ese teatro».

ANICETO ABASCAL LLOVIO

En deuda estaba con tan querido amiguito, heredero de mis estimados convecinos los esposos señora Rosa Llovio y el atento amigo señor Aniceto Abascal por no haberlo felicitado por los brillantes exámenes que ha realizado en el gran Colegio Champagnat de los Hermanos Maristas, obteniendo la calificación de sobresaliente, como premio a su gran aplicación e inteligencia.

Aniceto se está preparando ahora para los exámenes que sufrirá dentro de unos días en el Conservatorio Arias de mi admirada amiga la profesora señora Asunción García, de Arias, como alumno del afamado profesor de violín mi buen amigo Joaquín Molina.

Mi enhorabuena a tan estudioso pino nuevo, extensiva a sus amantes y complacientes padres.

LOS FOTOGRAFOS

Es muy lamentable el proceder de algunos fotógrafos que a caza de fiestas se presentan en las residencias en las que se efectúan, y sin el menor escrúpulo invocan mi nombre, para obtener algunas fotografías.

Resulta que algunas familias han sido sorprendidas, y por «pena» han aceptado un ofrecimiento que nunca me hubiera atrevido a hacerles, y esos «desahogados» han hecho su negocio.

Para evitar tan incalificable proceder, a todas mis amistades propongo que cuando alguno de estos fotógrafos se les presente para hacerles fotografías de sus fiestas, boda, bautizos etc., e invoquen mi nombre, acepten, y al recibir dichas fotografías les digan que vengan a cobrármelas, ya que HE SIDO QUIEN LOS HA MANDADO.

CONSERVATORIO BACH

He aquí la otra relación de alumnos examinados en este Conservatorio que dirige la reputada profesora señora María Muñoz de Quevedo:

Cursos regulares de piano: Anaisita Echavarri; Augusto Echavarri; Beatriz Callejo; Martha Sáenz, María Antonia Aspuru, Conchita Nodarse, Julita Aspuru, Gloria Ariosa, Helena Johnson, Cecile Fernández, en la Preparatoria y Primero y Segundo Cursos.

Tercer Curso: María Macía, Olga Davis.

Quinto Curso: Josefina Fernández.

Sexto Curso: Rosario Castro, Ana Luisa Peláez, Anaís Sánchez de Echavarri.

Séptimo Curso: Ruth Alonso, Dorita Cancio, la hermosa Dorita; Martha Carvajal y Delia Echeverría.

Cursos superiores de Análisis e interpretación: Martha Betancourt, Hilda Ruiz Castañeda, Carmela Valdés—Gallol y Aida Gasque.

Los alumnos no examinados, lo serán en el mes de septiembre.

Mi enhorabuena a las anteriores alumnas y a su excelente Directora la señora María Muñoz de Quevedo.

CLUB YARA

Con la asistencia de la plana mayor que forman los hermanos Camaraza, Antoñico y Roberto, Lito y Valdivieso, Guillermito Bustillo, Gustavo Peláez, Pedro Cardoso, los Marios, Díaz y García; Rogelio Elcid, Reinaldo Pequeño, Siso Camejo, Angel San Martín, Lepanto Casas y el simpático Pilín del Portillo, todos acordaron tomar parte en el almuerzo que como despedida de soltero se dará a un querido compañero, habiendo sido nombrados Tesoreros, Recaudadores Antonio Camaraza y Llito Valdivieso.

Los Directores Ceferino y Avelino, dieron su «okey» y Ramiro Valencia estaba tan satisfecho que batió un record, batiendo el Konikal, cuyo lugoso producto nos sirvió diligentemente, multiplicándose el «boy» Enriquito

Las adhesiones a este fraternal almuerzo se cerrarán el próximo sábado.

Urbano del CASTILLO

GACETILLAS

NEPTUNO.—La mujer acusada.

En los turnos de 3, 6 y 9.45 p m. en Neptuno hoy, por última vez, «La mujer acusada», por Nancy Carroll y Cary Grant, con las comedias «El footbolista», de Mickey Mouse y el «El gigolo» de Betty Boop; y a la 1.45, 3.30 y 8.30, «Melodía de arrabal», por Carlos Gardel e Imperio Argentina; ambas funciones son continuas, la matinée de 1.30 a 7.30 y por la noche de 8 a 11.30. 10 centavos damas y niños hasta las 7.30. 20 centavos caballeros.

Mañana, dos estrenos, «Danubio azul» y «El torero a la fuerza.»

El sábado, «Una noche en el Cairo» y el día 15 «Secretos».

RIVIERA.—El monarca del aire.

En las tandas de las 5.15 y 9.45, se estrena la producción Wagner interpretada por Richard Berthelmess, titulada «El monarca del aire», revista y comedia. A las 8.15, «Mujeres de fuego», por Warren William.

Mañana, martes, «Ponlo en música», por Percy Marmon y «De mutuo acuerdo», por Gloria Swanson.

El miércoles, «Buenas noches Viena».

El jueves y viernes, «El genio del mal», por Warren William.

El sábado y domingo, «Esta noche serás mía», por Jan Giepura.

Pronto, «Una noche en el Cairo» por Ramón Novarro.

REGINA.—El genio del mal.

Hoy en Regina se estrena el bello cartón en colores de los Artistas Unidos, que es todo una maravilla titulado «El arca de Noé». Ademas la First National presenta a Warren William y Loretta Young en su más regia producción, «El genio del mal», lujosa y bella película. Completa el programa «La canción de la llama», de Ina Claire.

Precios: 10 centavos damas y niños hasta las ocho y media y 30 mayores después.

Miércoles: «El monarca del aire.»

Viernes: «Esta noche serás mía.»

Domingo, «Secretos, de Mary Pickford.

TRIANON.—Huérfanos de Budapest.

En la tanda de las 4, Clara Bow en «La llaman salvaje», revista, muñequitos y la bella creación de Loretta Young, «Huérfanos de Budapest.»

A las 8.30, «La llaman salvaje.»

En la de 9.45: «Huérfanos de Budapest», preciosa obra de la Fox.

Mañana: «El monarca del aire» por Richard Barthelmess y «Secretos», por la sin rival Mary Pickford. Este magnífico programa será proyectado tres días consecutivos.

Para el sábado y el domingo figura en las carteleras la regia cinta «La mujer que no tenía hombre», por Clark Gable y Carole Lombard.

RIALTO.—El genio del mal.

Venga hoy a Rialto si quiere presenciar la exhibición del estupendo cartón titulado «El arca de Noé», todo en colores, la bella producción de Warren William y Loretta Young «El genio del mal», considerada como una grandiosa película y completa el programa «La canción de la llama», de Ina Claire.

Precios: 20 centavos luneta y preferencia a cualquier hora.

Miércoles: «Monarca del aire» de Richard Balthelmess.

Viernes: «Esta noche serás mía.»

Domingo: «Secretos de Mary Pickford.

ACTUALIDADES.—Variedades y películas.

La pareja de bailes acrobáticos Lazo-D-Argas que en su actuación anterior cosechó nutridos aplausos, hace hoy su reaparición alternando con Dinorah, la embajadora del tango, Sofía Hernández, simpatiquísima cantante y el dueto Sanfiel.

La parte fílmica la cubren dos producciones Metro; Ben Hur y «Prosperidad».

Luneta, diez centavos.

WILSON.—Atrapándolos como pueden.

Precios para hoy, 10 centavos a todas horas, de 2 a 7 p. m. y de 8 30 a 11,30.

De formidable puede calificarse el éxito obtenido ayer con el estreno de la estupenda comedia por Raquel Torres, Robert Woossey y Bert Wheeler, «Atrapándolos como pueden» (aprobada para mayores), la que se proyectará hoy nuevamente acompañada de la atracción por Carol Lombard y Pat O-Brien, «Virtud», y la colosal comedia por Bert Reach, «Maridos distraídos».

A las 5 p. m, la atracción y «Atrapándolos como pueden».

Por la noche, el mismo programa de la matinée.

OLIMPIC.—Seguros en el Infierno.

Para hoy anuncian las carteleras de Olimpic un programa verdaderamente interesante. La proyección, sonido perfecto y temperatura acreditan cada vez más este concurridísimo cine de Ave. Wilson y B. en el Vedado. Da comienzo con una revista y una gran comedia. Extraordinaria y valiosa joya «Seguros en el infierno», de Víctor Varconi y Dorothy Mc Kaill, que se exhibe en tandas de 5.15 y 9.30. La monumental producción «Condenada por su hijo», de Ruth Chartterton y James Murray, se proyectará a las 8.30. Mañana. «La hermana blanca» y «El abuelo de la criatura.»

VERDUN.—El pasado de Mary Holmes.

Atendiendo al éxito obtenido por las singulares superproducciones «El pasado de Mary Holmes», por Helen McKeller, Eric Linden y Joan Arthur, y «Huérfanos en Budapest» por Loretta Young y Erie Linden, se repiten hoy en matinée y noche. Además, Noticiario Fox, comedias cartones, etc.

Precios: damas y niños, a cualquier hora, 10 centavos.

Caballeros. Matinée y tanda, 10 centavos. Noche, 15 centavos.

Mañana: «El peligro desconocido» o «La banda moteada» (episodio de Sherlock Holmes.)

«La novia rifada», Jeanette Mc Donald.

FLORENCIA.—La hermana blanca.

Para hoy se anuncian en este simpático espectáculo dos monumentales películas de argumento muy valioso. De 2 a 7, luneta 10 centavos, después de esa hora, mayores 15 centavos, niños 10. Da comienzo con una revista de asuntos internacionales y divertidísima comedia. Sorprendente e interesante joya «La hermana blanca», de Helen Hayes y Clark Gable. Lujosa super producción «La rubia de los Follies», por Marion Davies, Billie Dove y Jimmy Durante. Mañana, un programa selecto con dos estupendas películas

CUBA.—La llaman salvaje.

Un gran día popular dedicado a las damas a precios popularísimos se anuncia para hoy lunes en el «Cuba». Se cubrirán los dos turnos del día a las 4 y a las 8¼ con una revista, una comedia y una variedad movietone, «Virgencita», por Janet Gaynor y Charles Farrell y «La llaman salvaje», por Clara Bow y Gilbert Roland.

Mañana, «El beso redentor» y «Honrarás a tu madre.»

UNIVERSAL.—Ponlo en música.

Hoy exhibe «Universal» dos regias películas de gran valor artístico en sus tandas de 1 a 6 y de 6.15 a 11. Luneta, 10 centavos. La mejor temperatura, sonido y confort acreditan cada día más este simpático espectáculo. Da comienzo con revista de los últimos acontecimientos internacionales y divertida comedia La soberbia producción musical de mucho interés, titulada «Ponlo en música», por Jack Payne y su famosa orquesta. Sensacional y extraordinaria film «Tempestad», de John Barrymore. Mañana, «El pasado de Mary Holmes» y «Tormentos de pasión.»

INGLATERRA.—Atrapándolos como pueden.

Precios para hoy, 10 centavos a todas horas, de 2 a 6 p .m. y de 6 a 11 y media p. m.

Grandioso éxito el obtenido ayer con el estreno de la estupenda comedia «Atrapándolos como pueden» (aprobada para mayores), por Raquel Torres, Robert Woolsey y Bert Wheeler, la que se proyectará hoy nuevamente, acompañada de la magistral joya en español «Carne de cabaret» por Lupita Tovar y Ramón Pereda, y la comedia especial de Bert Roach «Maridos distraídos».

A las 5 p. m., «Atrapándolos como pueden» y «Carne de cabaret»

Por la noche, el mismo programa de la matinée.

Mañana, programa extraordinario

CLARK Gable
LA MUJER QUE NO TENIA HOMBRE
-NO MAN OF HER OWN-
con Carole LOMBARD
FAUSTO
HOY 5½ A 11½ POR ULTIMA VEZ

9 heridos en una colisión en Santiago

El círculo del partido de los populares en Madrid, fué asaltado por extremistas

SANTIAGO DE COMPOSTELA, julio 30.—AP.—Ha dado en esta ciudad una conferencia la oradora tradicionalista Urraca Pastor, a la que concurrieron numerosas personas.

A la terminación del acto los concurrentes dieron gritos de «Viva Cristo Rey».

Entre los obreros y los asistentes a la conferencia, en su mayoría jaimistas, se registró una colisión, teniendo que intervenir la fuerza pública que hizo varios disparos hiriendo a nueve personas.

Más tarde hizo explosión una bomba en el local donde se había celebrado la conferencia, causando grandes desperfectos.

CIRCULO DEL PARTIDO POPULAR ASALTADO

MADRID, julio 30.—AP.—En la barriada de la carretera de Extremadura fué asaltado hoy por un grupo de extremistas el Círculo de Acción Popular, recientemente instalado.

Los extremistas penetraron en el edificio en momentos en que no había ningún socio y destrozaron algunos muebles.

La guardia civil intervino imponiendo el orden y deteniendo a tres individuos del grupo de asaltantes.

El partido popular, que participó en las elecciones de concejales últimamente celebradas, está compuesto por elementos católicos y derechistas.

CAMPOAMOR
HOY 1½ A 7½ HOY
POR ULTIMA VEZ
JAMES CAGNEY en LADRON DE HONRAS
9½ P.M.
GRANDIOSA FUNCION
"GLORIFICACION DE LA VARIEDAD"
ESTRENANDOSE UN MOSAICO del Mtro. LECUONA
MAÑANA
Edward G. ROBINSON en
"El Pequeño GIGANTE"

MAXIM.—Soy un hombre.

Presenta hoy en su función corrida desde las 8.30 un grandioso programa. El estreno de la deliciosa producción SOY UN HOMBRE, cuyo protagonista principal es el genial Joe E. Brown; también se estrena UNA VERDADERA MUJER, interpretada principalmente por James Gayney y Loretta Young y un cartón sincronizado. Precios populares: damas y niños 5 centavos; caballeros 10 centavos. Mañana EL HONORABLE WONG. Domingo: MELODIA DE ARRABAL.

RADIO Y ELECTRICIDAD

TRASMISIONES PARA HOY

ESTACION CMW
590 Kilociclos

7.30 a. m. DIARIO hablado
11.30 a. m. Soprano y tenor. Recitaciones.
12.00 música variada
1.00 p. m. DIARIO hablado
1.30 p. m. Canciones y poesías.
2.00 p. m. Receso.
4.00 p. m. Orquesta Típica
5.00 p. m. Dúos por soprano y tenor con guitarra y piano.
6.00 p. m. DIARIO hablado
7.00 p. m. Audición selecta.
8.00 p. m. EL GRAN DESFILE, avance de la zarzuela de Carlos Robreño, y Rodrigo Prats, por el cuadro que dirige Enriqueta Sierra, cantando Caridad Suárez y Miguel de Grandy. Programa musical por el conjunto. Charla por el doctor Jorge Mañach.
9.00 p. m. Orquesta Típica.
10.00 p. m. Programa desde el estudio.
11.00 p. m. Termina.

ESTACION CMC
840 Kilociclos

10.30 a. m. Orquestas y cantos populares.
4.00 p. m. Trasmisión de los juegos de base ball.
6.45 p. m. Poesías, canciones y comedias.
8.00 p. m. Cadena Nacional, soprano y barítono.
1 Carmen, canción de J. Fay, barítono.
2 La niña mimada, serenata Penella, soprano.
3 Soy arriero, romanza El cantar del arriero, Giles.
4 La Dogaresa, dúo de Marietta y Miccone, B. Millán dúo.
5 Como flor tronchada, romanza de Niña Rita, Lecuona, soprano.
6 Dolores, vals americano, F. Rodríguez, barítono.
7 Ilusión fugaz, canción Anckermann, soprano.
8.30 p. m. Orquesta con soprano.
1 Las alegres comadres. Obertura Nicolay de Winsor.
2 Otoño, melodía, Marino, soprano Zoila Gálvez con la orquesta.
3 The Clock is Playing, Intermezzo. Pierre Blaauw.
4 Barbero de Sevilla, cavatina, Rossini, soprano Zoila Gálvez con la orquesta.
5 En el jardín del monasterio, Ketelbey, coros y orquesta.
9.00 p. m. Hora Oficial Observatorio Nacional.
9.01 p. m. Mercedes Menéndez, soprano y Rafael Pradas barítono.
1 La tempestad, Monólogo, Chapí, barítono.
2 La Habana que vuelve, romanza R. Prats, soprano.
3 La Cumparcita, tango de concierto Rodríguez, barítono.
4 Vidalita, William, soprano.
5 Mi último amor, canción Troy Sanders, barítono.
6 La Negra Lucumí, danza afrocubana, Lecuona, soprano.
7 Cecilia Valdés, dúo, G. Roig, soprano y barítono.
9.30 p. m. Concierto de orquesta
1 Gitana, capricho español, Silvio Ricardo.
2 Home sweet home, Bishot.
3 Gondoliera, capricho. Moszkowski.
4 Lakmé, romanza, Delibes, soprano con orquesta.
5 Branhmsiana, Selección, Brahms.
10.00 p. m. Bailables.
11 p. m. Buenas noches

ESTACION CMCY
1320 Kilociclos

5.00 p. m. Músicalia.
6.00 p. m. Música variada
6.30 p. m. Hora de caridad, a beneficio del Asilo San Vicente de Paúl con el siguiente programa:
Vals Zamacois.
Vals Brillante, Chopin.
Guitarra sola, señorita María Julia Casanova.
El día que me quieras. Amado Nervo.
A una rosa de amores y amoríos de los Hermanos Quintero.
Recitaciones por Thais.
Ruego. Ignacio Villa.
Canto con acompañamiento de guitarra por la señorita María J. Casanova.
7.00 p. m. DIARIO deportivo del aire.
7.30 p. m. Hora Lírica bajo la dirección de la soprano señorita Graziella Lewenhaupt.
8.00 p. m. Música popular americana.
9.00 p. m. Hora Elorza, bajo la dirección del notable tenor Adrián Elorza.
10.00 p. m. Buenas noches

ESTACION CMCW

6.00 p. m. Inaguración con un magnífico programa.
7.00 p. m. Canciones hispano americanas.
8.00 p. m. Cantos populares
9.00 p. m. Música selecta por Transcripción eléctrica.
10.00 p. m. Hora predilecta. Bailables con una orquesta.
11.00 p. m. Buenas noches.

ESTACION CMBC
1270 Kilociclos

De 11 a 12 Música española.
12 a 1 Música alemana.
1 a 2 p. m. Grafología y variedades.
2 a 2.30 Música variada.
5 a 6 Programa variado
6 a 7 p. m. Canciones.
7 a 8 p. m. Música española zarzuela y opereta.
8 a 9 p. m. Orquesta.
9 a 10 p. m. conjunto desde el estudio.

ESTACION CMX
890 Kilociclos

9.00 p. m. Programa Deseo con dos magníficas comedias en un acto.

ESTACION CMCR
1365 Kilociclos

De 12 a 1 Hora de todos, desde el estudio.
De 4 a 5 Tema de películas anécdotas.
De 9 a 10 Septeto, tanguista. Trovador diálogos y adivinanzas.
De 10 a 10.30 Música bailable.

ESTACION CMBZ
1010 Kilociclos

A las 11 a. m. Trasmisión de los principales números de la zarzuela Maruxa.
A las 12 m. Programa a cargo del trovador.
A las 12.30 Música variada
A las 4 p. m. Trasmisión de los juegos de base ball.
A las 6 p. m. Selecciones músicales.
A las 6.30 Hora Infantil.
A las 8 p. m. Programa variado.
A las 9 p. m. Orquesta.
A las 10 p. m. Programa variado

ESTACION DE ONDA CORTA
«E. A. Q.»
Radiodfusión Ibero Americana, Madrid, España, Onda de 30 metros 9.860 Kilociclos. Horas de la Habana.

5.30 p. m. Primera parte de selección musical.
5.45 p. m. Radio Crónica por Ramos de Castro.
6 00 p. m. Segunda parte de selección musical.
6.35 p. m. Información deportiva y taurina por don Francisco Ramos de Castro.
6.40 p. m. Música frívola.
7.00 p. m. Fin de la emisión con el Himno de Riego.

ESTACION WLW
700 Kilociclos
Crosley Radio Corporation
Cincinnati, Ohio.

7.00 p. m. Orquesta.
7.30 p. m. Drama
7.45 p. m. Orquesta y canciones
8.30 p. m. Programa semiclásico.
9.00 p. m. Programa popular
9.45 p. m. Bailables a cargo de distintas orquestas.
11.30 p. m. Programa semiclásico.
12.00 p. m. Orquesta.

DEFUNCIONES

OCURRIDAS AYER EN LA HABANA

HASTA LAS 4 P. M.

Casimiro Ramírez, blanco, 43 años, Hospital Calixto García, hemiplegia.

Elena Cami Valdivia, blanca, 8 meses, 6 e. 13 y 5, Alturas de Almendares, encefalitis.

Antonio Navarro Valdés, blanco, 39 años, Cádiz 85, A, tuberculosis pulmonar.

Feliciano Mesa, blanco, 56 años, Quinta Covadonga, traumatismo por caída.

José Suárez, blanco, 67 años, Quinta Covadonga, neumonía.

Andrés Barral, blanco, 58 años, Quinta Benéfica, tuberculosis pulmonar.

José Suárez Morales, mestizo, 46 años, Zanja 110, afección orgánica del corazón.

Graciela Freijo, blanca, 3 meses, San Lázaro 183, gastro enteritis.

Rafael Aspra, blanco, 58 años, Quinta Covadonga, arterio esclerosis.

María de la C. Santa Cruz, blanca, 40 años, Juan Bruno Zayas 24, neoplasia de la matriz.

Manuel Cabrera, blanco, 23 años, Cerro 440, oclusión intestinal.

María Zamora, blanca, 32 años, Hospital Municipal, fibroma uterino.

Hilda Caballero, blanca, 16 meses, Hospital Mercedes, pleuresía.

Oscaldo Pedro Pedro, negro, 17 meses, Sitios 152, pleuresía.

Domitila López, blanca, 65 años, Asilo de Ancianos, arterio esclerosis.

Domingo Nogueira, blanca, 46 años, Mangos 46, bronquitis crónica.

Estado del Tiempo

Nota del mediodía del domingo.

Laperturbación en aguas de Las Bahamas se halla próxima a la costa de la Florida, al norte de Júpiter y hoy penetrable en esta península En el Atlántico, parte sudeste de los Estados Unidos y casi todo el Golfo hay buen tiempo con presiones moderadamente altas. En el Caribe el tiempo es bueno y la presión normal.

Pronóstico para el lunes.

Buen tiempo. Vientos flojos a moderados variables. Algunas turbonadas.

OBSERVATORIO NACIONAL

N. GELATS y Cía.
Habana. BANQUEROS Aguiar 106-108
Vendemos cheques de Viajeros
Pagaderos en todas partes del mundo
y Cartas de Crédito Circulares
en las mejores condiciones.
"SECCION DE CAJA DE AHORROS"
Recibimos Depósitos en esta Sección Pagando el 2½ por 100 Anual. Todas estas operaciones pueden efectuarse también por Correo.

M.E.C.D. 2016

¿TIENE POCO DINERO? NO SE PREOCUPE; EN LA VENTA REGALO DE

"TRIANON"

Encontrará Ud. los mejores modelos de la Temporada al precio más bajo.

Gran surtido en zapatos blancos de Sra., desde $1.25.

Sandalias para niños en todos colores desde $0.50.

Medio corte muy fino propio para calle en los colores negro y carmelita. Tacón 8/8. $2.50.

J. ALVAREZ
Neptuno y San Nicolás.
Teléfono A-7004.
Al interior $0.25 extra.

Propaganda. Studio Ribé

Havana Electric and Utilities Company

AVISO

La Junta Directiva de esta Compañía en sesión celebrada el día 25 de los corrientes, acordó repartir un dividendo de $0.75 por acción, representando el resto del dividendo correspondiente al trimestre que terminó el día 14 de Noviembre del año pasado, sobre las Acciones Primeras Preferidas de 6% Acumulativo, de esta Compañía.

Este dividendo se pagará el día 15 de Agosto de 1933 por medio de cheques que se enviarán al domicilio de los señores accionistas que aparezcan registrados en los libros de la Compañía al cierre de las operaciones el día 28 de Julio de 1933.

Los libros de traspasos de acciones permanecerán abiertos durante el período de tiempo comprendido entre las fechas indicadas.

Los cambios de domicilio deberán de ser comunicados oportunamente por escrito al Chase National Bank of New York, Aguiar No. 86, Habana.

Habana, Julio 29 de 1933.

F. STEINHART, Presidente.

CHARLAS ODONTOLOGICAS

Por el doctor Everildo A. Jerez

CARIES, NO MANCHAS

Frecuentemente observamos que el cliente sabe que tiene caries dentarias cuando la dentina expuesta acusa sensibilidad dolorosa a las impresiones térmicas, o cuando el palillo de dientes, en su búsqueda de detritus alimenticios, descubre la cavidad y provoca el dolor. Y esto no siempre lo vemos en los más indiferentes a las atenciones bucales, sino que sucede tammbién en aquellas personas que saben del valor de una buena dentadura y se preocupan por atenderla. Desde luego, que para los que conocemos la patogenia de la afección y venimos recomendando en nuestras divulgaciones científicas y en el seno de nuestro consultorio la conveniencia de someter los dientes al exámen del odontólogo por lo menos cada seis meses, podemos estimar que esto no debiera suceder; pero reconocemos lo difícil que resulta para los que confían en su habilidad de observador, el reconocimiento de las caries de primer grado o sean las caries simples del esmalte solo, o aquellas de segundo grado que conservan como puertas de entrada de sus microorganismos destructores orificios pequeñísimos, que suelen pasar desapercibidos.

Una vez más pretendemos llamar la atención sobre este tema a los que nos honran leyéndonos.

Ya sabemos que las caries se desarrolla favorecida por el desequilibrio químico o biológico del medio bucal, y sobre el campo dentario que a más de deficiente en su índice de resistencia presenta modificaciones estructurales y anfructuosidades mecánicas que favorecen la labor bacteriana.

Una mancha obscura o negruzca sobre la superficie adamantina, generalmente confundida por el cliente con el cálculo salival o con el depósito serumal, por tal concepto es fácil que desmerite la debida atención sin embargo, como tampoco pasaría inadvertida esa otra caries que se manifiesta como una mancha blanquecina de aspecto cretoso, y a la que tan poca atención presta el cliente que suele considerarla como mancha pasajera.

Seguramente que el individuo que posea rudimentos sobre esta materia aunque falte al deber de visitar semestralmente a su dentista—como aconsejamos—no se dejará traicionar por estas manchas, receloso de cuanto pueda afectar la normalidad de su dentadura; sin embargo, podemos asegurar que por diestro que sea en el auto-exámen de sus dientes hay sitios dentarios que escaparán a su observación y a los que solo el profesional podrá llegar con su experiencia y con su práctica.

La ausencia de dolor espontáneo que suele caracterizar esta carie simple del esmalte, aún cuando haya iniciado su segundo grado penetrando en el marfil, es motivo también de que pase desapercibida, ya que muchas veces es el dolor el factor aguijoneante que encamina al paciente al consultorio dental; y es así que vemos que la mayoría de los casos que recurren al tratamiento profesional lo hacen cuando las fibrillas de Tomes quedan descubiertas al contacto de las substancias irritantes, a los cambios térmicos y a los roces mecánicos y por cualquiera de estas causa brota el dolor. Dice Redier que el marfil es como el dermis accidentalmente desprovisto de su epitelio, como el dermis con sus papilas del que la pulpa es exacta representación.

Cuando la carie es de mancha lenta, en la que la defensa odontoblástica produce los fenómenos de dentificación condensante de los canalículos la ausencia del dolor es absoluta por las razones que se desprenden del fenómeno mismo, y es entonces que oímos decir al cliente que no puede ser caries la que como tal le señalamos, porque hace años que la observa en la misma forma sin que jamás lo haya molestado con la más mínima sensibilidad. Tal es la caries obscura, vulgarmente conocida como «caries seca», en cambio en las caries blanca de marcha rápida, la hiperestesia dentinal responde al aire inspirado a la temperatura ambiente, y su progreso destructivo llega al extremo de destruír un diente en varios meses y, a veces, en varias semanas.

Esta clase de caries generalmente situada en el cuello del diente, debe ser considerada como caries temible por los violentos estragos que realiza, y hay que atacarla pronto y con energía, si se quiere conservar el órgano sobre el cual ejerce su acción voraz.

Hay veces —desgraciadamente muy frecuentes—que el individuo siente los avisos que por medios diversos le envía el órgano dentario resentido en su vitalidad, y espera día tras día a que lo invada la decisión heroica que lleva a los timoratos a casa del dentista, y, mientras tanto, los microorganismos penetran hasta la cavidad pulpar y los feómenos inflamatorios se inician y la pulpitis aguda se manifiesta, con su secuela de molestías y sufrimientos.

Todos estos percances y otros más graves que llegan hasta la pérdida del órgano, son debidos—como estamos demostrando—a la falta del hábito previsor de visitar cada semestre al odontólogo, hábito que debe inculcarse desde la niñez, para que los dientes temporales reciban los beneficios que tanto se agradecen cuando hombre.

Un Descuido que puede ser FATAL

No tener fondos en el banco es como salir a manejar un automóvil sin llevar una goma de repuesto.

Cada individuo debe tener su Cuenta de Ahorros; una inversión segura y estable que es también una reserva de efectivo para emergencias y apuros. El dinero invertido en esta forma está siempre a su disposición, nunca baja en valor y rinde un tipo uniforme de interés.

Le agradará tratar con nosotros.

The Royal Bank of Canada

CAPITAL Y RESERVAS $71,166,954 ACTIVO TOTAL MAS DE $700,000,000

Crónica Habanera

(Viene de la Pág. CINCO)

EN SU SANTO

Está de días en la festividad de hoy la gentil señorita Aida Estrada Mora y Verdes, a quien saludamos con tal motivo.

EN EL CLUB NAUTICO DE VARADERO

En el hermoso y bello edificio del Club Náutico de Varadero que domina la célebre Playa Azul, se celebró el sábado por la noche el animado baile que, año tras año, tiene efecto en vísperas de las Regatas Nacionales de Remos.

La casa-club lucía engalanada con las pintorescas enseñas náuticas y resplandeciente de luz, iluminados artísticamente los portales, salones y la terraza. En esta última fué situada una gran cantidad de mesas.

Hasta cerca de la madrugada imperó la alegría y el baile, que fué amenizado por la orquesta de Jacobo Solar.

La concurrencia fué una de las mayores que se recuerdan en el simpático club náutico. Estaba formada por distinguidas damas y caballeros de las sociedades de la Habana, Cárdenas y Matanzas.

Entre ellas se encontraban las siguientes señoras y señoritas:

Señoras:

Dulce María Blanco de Cárdenas, Chicha Sánchez viuda de Sánchez, Cheché Pérez Chaumont de Rionda, Cristina Kindelán de Mendoza, Consuelo Sánchez de Colás.

Alicia Nadal de Menocal, María Luisa Delgado de Reyes, María Teresa Albizuri de Morell, Ofelia Cortina de Arango, Laura Sánchez de Latour.

Conchita Johanet de Pujadas, Margarita Crespo de González del Real, Eloísa Saladrigas viuda de Montalvo, Nina Martínez Armand de Vinent.

China Montalvo, Yiyina de Cárdenas de Romney, Rita Faz de Saladrigas, Pepa Echarte de Franca, Ernestina Ordóñez de Contreras, Carmela García de Montoulieu.

Isolina Rodríguez de Falcón Rosa Aramburu de Verdeja, Olga Silva de Carrillo, Moraima Nazábal de Suero, Mercedes Loynaz de Isasi, Virginia Shaw de Trélles.

Lelia Herrera de Morales, Pura Nazábal de López Oña, Lizzie Morales de Batet, Carmen Jiménez de Cadenas, Bibí de Lima de Maduro, Rita Trélles Georgina Giquel de Silva, Margot del Monte de Cruz, Maruja Barraqué de Sánchez, Manana Aguilera de Freyre.

Bebé Vinent de Mendoza, Marta Heydrich de Guastella, Aida Sánchez de Muñoz, Chela Robelín de Morales Broderman, Edelmira Ventosa de Pereda, Dolores Morales de González del Valle.

Mrs. Waterman, Lila Lavastida de Montero, Emma Sabourín de Quílez, Luisita Rubiales de Caballero, Olga Méndez de Cárdenas, Fefa Inclán de Caballero, Adriana Plasencia de Kaiman.

Gabriela Hamer de Riva, Rosa Castro de Jones, Matilde Iglesia de Casanovas, Tomasita Ramos de Guiral, Teté Delfín de Fernández Pellón, Manola Quintero de Rojas, Felicidad T. de Buzzi, Edelmira Machado de Carrerá.

Hortensia Muxó de Castro.

Señoritas:

María Teresa y María Antonia Mendoza, Lola María, Mimí y Kika Sánchez, Alicia y Silvia Pedroso, Nina Gómez de Molina, Lilly Riquelme.

Margarita Mendoza, Loló Vinent, Fina Contreras, Marta Alvarez Tabío, Cuqui Ponce, Julieta Cadenas Aleli Morales.

Elena Franca, Alicia Morales, Lydia Lombard, Cuca Valiente, María Luisa Bilbao, Silvia y Mary de los Reyes.

Berta, Ana y Teresita Morell.

Hortensita Colás, Bebita Lasa, Teresita Rionda, Lily Rosell, Silvia Freyre, Alicia, Conchita y Lydia Menocal, Mercedes Carrillo.

Lillian Gómez Mena.

Alina y Ofelia Freyre, Gilda Morales, Yolanda Lima, Cristina y María Kindelán, Elena y María Maciá, Adriana Maduro.

Gloria Falcón.

Rosilda y Matilde Verdeja, Esther Shaw, María Herminia Alvarado, Herminita Piedra, Patricia Delgado.

Corinita Aballí, Alicia Cadenas, Herminia y Cristina Saladrigas, Margarita Saavedra, Flavia Argüelles.

María Isabel Núñez, Graciella Ruiz Herrera, Georgina Silva, Ana Emilia y Taff Ruiz Trélles, Marta y Maricusa Medio.

Silvia y Marta Sánchez Barraqué.

Lily Batet, Gaby Riva, July Gutiérrez, Lilita Montero, Josefina Florit, Cuca Martínez Albertina Casanova, Mary Morales.

Silvia y Graciella González del Valle.

Margarita Morales Robelín, Anitica, Chiqui y Alicia Morales Broderman, María Eugenia Agüesvives, María Dolores Trélles, Lily Schneer.

Nenetica García Longa.

Marta y Nenita Manrara, Alicia González del Real, Gisela de la Torre, Ana Gloria Tamargo, Margot Díaz Quibús, Ofelia y Peté Alvarez.

Celí Antiga, María Julia Casanova, Esther Rodríguez, Dicka Johnson, Lourdes Caballero, Olga Quílez, Emmita Arocha Lourdes Menéndez.

Magda y Nena Larriú, hijas del presidente del Club Náutico, señor Jorge Larriú.

Eddie Hernández, Olga Fernández, Rosina Guastella, Vichy Martínez, Margot Díaz Quibús, Irma Pereda, Teté Reina, Bebé Larriú.

Lucry Vilá.

Nelly e Hilda de León.

Onelia Cuesta, Margarita Lejarza, Cuca Martínez, Margarita Lecuona, Cuca Buzzi, Rosario López Lemus, Nena Quiñones, Aidita y Beatriz Muñoz, Silvia Tolón.

Paulette y Raquel de Rojas, Nenita Jenkins, Nena Doy, Marta Moenk.

LA BODA DE AYER

En la iglesia del Hospital de Paula se celebró ayer tarde, a las cinco y media, la boda de la bella y gentil señorita Estela Mederos y Echemendía, con el joven Luis Núñez y Rangel.

La novia, cuya delicada belleza estaba realzada por una exquisita toilette nupcial, aprisionaba entre sus manos un lindo ramo confeccionado especialmente por el renombrado jardín «Milagros».

Fueron padrinos de la simpática ceremonia la señora María Antonia Rangel de García López y el señor Leopoldo Mederos.

Testigos, por ella: los señores Marcelino Díaz de Villegas, Ricardo Diago, Alberto Batle y el doctor Juan Manuel Menocal.

Por el novio: los señores Carlos Manuel Calvet, Humberto Mederos, Matías Lora y el doctor Mario Rangel.

(Continúa en la página NUEVE)

JABON Y CREMA
MIREYA
Contra barros, espinillas, grasas y demás imperfecciones de la piel.
Tiendas y Farmacias.
Jabón: 30 cts. Distribuidor: X-3209. Crema: 60 cts.

EL SOBRE DEL MISTERIO

Mañana Comienza

La Venta del Sobre

QUE DURARA TODO EL MES DE AGOSTO

25,000 SOBRES 25,000 OBSEQUIOS
Para Los Clientes de "LOS PRECIOS FIJOS"

El público sabe ya por experiencia que LA FERIA INTERNACIONAL representa una constante renovación de sistemas de ventas, tendientes todos ellos a favorecer a las personas que nos honran con sus compras.

LA VENTA DEL SOBRE que durante el mes de Agosto servirá de atracción principal para la ya famosa FERIA INTERNACIONAL es un enorme esfuerzo que realizamos, confiando que será apreciado por nuestra clientela en todo su valor.

VEA MAÑANA NUESTROS ANUNCIOS A PLANA ENTERA EN LOS DIARIOS. EN ELLOS DAMOS UN DETALLE COMPLETO DE ESTE NUEVO SISTEMA DE VENTAS.

ESTA MISMA NOCHE EXHIBIRAN NUESTRAS 19 VIDRIERAS PARTE DE LOS OBSEQUIOS - VEALOS

ATRACCIONES DE LA FERIA

Durante la semana que hoy comienza ofrecemos un fenomenal programa musical con el mayor conjunto de artistas populares presentado hasta la fecha.

La Orquesta de Señoritas "Orbe".

La Orquesta de "MORENO" con los cantantes siguientes: Mercedes Menéndez, Rafael Prada, Matilde Rodríguez Codón, Fausto Alvarez, Lupe Rangel, Roberto Aguirre, María del Carmen Vinent, Paulino Roseti, Graciela Mayo, Julio García Coronel, María del Carmen Ruiz y René Cabeza.

Vamos a Botar la Pelota Por Segunda Vez.
No Deje de Venir a la Feria Durante el Mes de Agosto.- Por su Propio Interés

LOS PRECIOS FIJOS

REINA, AGUILA Y ESTRELLA

SE APROPIO DE LAS PRENDAS Esteban Pérez Vázquez, vecino de Céspedes, 59, dió cuenta a la policía que en la esquina de Monte y Animas entregó a Víctor Murardo, agente de los ómnibus Habana-Santiago de Cuba, dos maletas y un maletín a fin de que los remitiera a Caibarién, cosa que no ha verificado, apropiándose de prendas que tienen un valor de ochenta pesos.

M.E.C.D. 2016

UN CUTIS CLARO Y ATERCIOPELADO
puede ser suyo con una limpieza exacta. Pidan el mejor jabon
Resinol

LA ASOCIACION NACIONAL DE DESOCUPADOS AUMENTA EL NUMERO DE AFILIADOS

Con gran entusiasmo viene laborando la Asociación Nacional de Desocupados, por la inscripción en sus filas de la gran masa que radica en el país, carente de ocupación. En esta capital cuenta ya con 3.500 desocupados inscriptos, y dedicará su labor a que los poderes legislativos adopten medidas que hagan disminuir el número de los parados.

Componen la Directiva: Andrés Mayo Menéndez, Presidente; Abel de la Vega, Secretario; Vocales: Joaquín Bautista; Antonio Gonzalez; Francisco Bautista; Antonio Polo; Nelson Ballagas; Humberto Delgado; Rubén Peres; Manuel Morales; Luis Rodriguez León; Angel Jiménez; José Bermúdez y Reinaldo Guzmán.

La Asociación espera tener pronto un censo completo de desocupados, lo que le permitirá exponer en toda su magnitud el problema.

UNA SOLA PRUEBA
¡¡ ASMÁTICOS !!
LOFAOL
DROGUERIA "SARRA"

ANGLO AMERICAN DRUG STORE CO.
DE TURNO HOY LUNES
BAJOS DEL "HOTEL PLAZA"
esq. NEPTUNO y MONSERRATE
TELEFS. A-7920 Y M-4244

FARMACIA
DROGUERIA
de
"JOHNSON"
DE TURNO LOS LUNES
Obispo No. 30 TELEFONO-A-2129.

LA MAYOR
35 EDIFICIOS
700 EMPLEADOS
SARRA
DROGUERIA
ABIERTA TODOS LOS DIAS
TODA LA NOCHE LOS MARTES
A-8020 A-3641

Farmacias de Turno

LUNES

HABANA

Pi y Margall No. 80 esq. a Aguiar A-2121	A-2120
Máximo Gómez 844 . .	M-4680
Ave. de la República y S. Francisco	U-6818
Máximo Gómez cuarenta y cuatro	M-5494 M-4019
Habana 42 esq. a Cuarteles	M-4896
Desagüe y Marqués González	U-7700
P. Varela 327	A-8766 M-5089
Ayesterán y Bruzón .	U-6919
Ave. Simón Bolívar 141	M-4050
Ave. Simón Bolívar 55	M-5050 M-4486
Zenea y Soledad . . .	U-1693
General Aguirre 36 . .	M-4543
Padre Varela No. 32 .	U-6795
Rafael Martínez Alonso 41	M-4036
E. Palma y Genios	M-4404
Ricla 99	M-5386
Ave. de Bélgica 67 . .	M-4288
Av. de Bélgica y Zenea	M-4244
Gloria 93 esq. a Angeles	
M. Suárez y Ant. Ma. Lazcano . . M-5677	M-2897
Américas Arias y San Nicolás	A-6666
Gral. Aguirre y Estrada Palma	M-4542
Padre Varela No. 1 . .	U-1144
Ricla esq. a Mercaderes	A-2816
Merced y Habana . . . M-4870	M-3582
Alcantarilla 24 . . .	M-5193

VEDADO

Ave. Wilson No. 130 entre 10 y 12 . . .	F-5666
Calle J. No. 1 esq. a Calzada	F-6128
Calle 17 No. 330 entre A y B	F-6087
Calle 23 y C	F-6248
Calle 25 entre 26 y 27 .	F-62 0

VIBORA

19 de Octubre y San Mariano	I-7727
10 de Octubre 301 esq. a Paco	I-2666
Martí y Arnao Rpto. Santa Amalia . . .	I-7878
Concepción y Ave. de Acosta	X-2244
San Mariano y Armas X-2323	X-8028

JESUS DEL MONTE Y SANTOS SUAREZ

Santa Emilia y Paz .	I-7458
San Benigno y Zapote	I-7576
Ave. Presidente Gómez 2 . . . . I-1111	I-2333
10 de Oct. 143	M-4030 A-5936

LUYANO

Fábrica y Santa Felicia	X-2248
Calzada de Luyanó 7	I-7257
Concha y Juan Abreu .	X-2424

CERRO

Calzada del Cerro 697 esq. a Lombillo	I-7781
Churruca 29	I-7650
Salvador y San Quintín	I-7602

NOTA.—Este grupo deberá prestar el servicio público todo el día y toda la noche de los domingos y Fiesta y Duelo Nacional siguientes: Enero 22; Marzo 5; Abril 16; Mayo 28; Julio 9; Agosto 20; Octubre 1; Noviembre 12; Diciembre 24.

HABANERAS

LA MODA ACTUAL

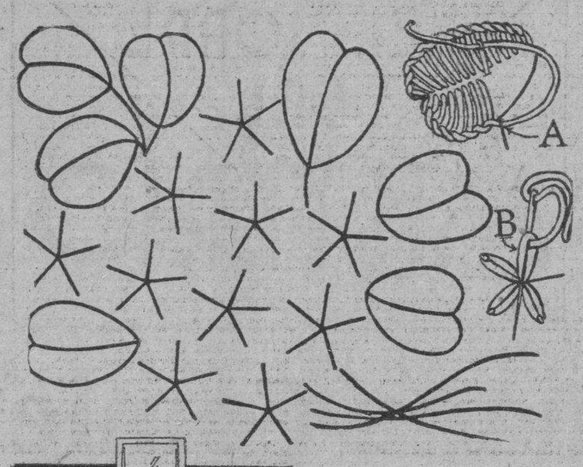

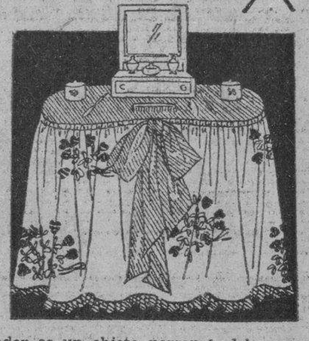

DETALLES ELEGANTES

Los estilos de los faldones de tocadores son ahora tan importantes como las faldas de los trajes. Uno de los almacenes más elegantes de Nueva York ha dedicado un departamento exclusivamente a faldones de estos muebles; allí se ven las ideas más nuevas y originales. Como el tocador es un objeto personal, debe expresar la individualidad de su dueña A algunas les gustan los rizados, a otras los lazos de cinta, los encajes, los bordados, en fin, no hay que tener miedo de sobrepasarse en los adornos con tal que el conjunto de colores sea armonioso. El mueble de la ilustración lleva además de los rizados un gran lazo y el ancho faldón de organdí va adornado con ramilletes de flores bordadas con lana.

Las hojas se bordan como se indica aquí en A y las flores como en B. Esta clase de bordado se hace muy rápidamente. Las flores pueden ser blancas sobre tela de color o de varios colores sobre tela blanca. Las de la ilustración son amarillas sobre organdí blanco. Un volante de organdí verde jaspe adorna el borde inferior. El lazo del frente puede hacerse de organdí verde o de cinta.

Un punto muy impotante en estos faldones es la hechura. Cuando se hacen de tela transparente deben llevar un faldón inferior medianamente plegado; y la tela del faldón superior debe medir dos veces la medida de longitud del borde superior del mueble. No es necesario que el faldón cubra la parte de atrás del tocador a no ser que quede en un lugar visible como cuando se coloca en frente de una ventana.

NECESIDADES FEMENINAS

Las medias constituyen una preocupación constante para la mujer. No se sabe nunca cuál es la mejor, entre las más prácticas, que debemos usar en estos tiempos.

El presupuesto mayor de una mujer es el que tiene que emplear en medias al final del año, viéndose constantemente obligada a invertir cantidades que no entraban en sus cálculos por motivo de las medias.

Hubo un momento en que se pensó que las medias constituían un detalle innecesario y que podía prescindirse de él. Pero la mujer elegante que siempre está al tanto de la estética, comprendió que era el accesorio principal de la mujer moderna. Una pierna bien formada con un bonito zapato y una media fina, es uno de los encantos femeninos que más se destacan.

La moda ha impuesto este verano la media de malla como la mejor para la estación así como la más duradera. Hay muchas clases de tejidos y una variedad de colores que la destacan como la media de actualidad.

El Encanto, de Galiano y San Rafael, ha recibido los últimos modelos de medias que se usan en las playas europeas, ofreciéndolas a un precio ventajoso y todas las personas que saben aprovechar las ventajas en las cosas necesarias, aprovechan esta oportunidad que les ofrece la tienda de las elegancias.

NOTAS DE PARIS

Los pequeños sombreros de pastora y los gorros escoceses bordados que dejan ver muchos frívolos rizos han venido a poner un toque de novedad en la presente moda de sombreros altos. Los velos flotantes que se extienden hasta los hombros en la parte posterior son el último factor del misterio.

El color blanco predomina a todas horas entre las elegancias de Deauville. Las damas «chic» en Deauville están usando chaquetas de piqué estilo sastre con mangas hasta el codo que parecen chalecos. Esto para los trajes de ceremonia, que completan con faldas largas de baile de tul a listas y con abrigos cortos de piqué, hasta la rodilla, negros, azules oscuros o carmelitas oscuros.

En la playa, los gorros de goma en forma de pelucas de vivos colores hacen contraste con el blanco o el gris pálido, que son los colores favoritos de los vestidos de baño de jersey, de una sola pieza. Pantalones cortos o largos acompañados de sweaters o camisas negras completan la indumentaria de la bañista «up-to-date». Esta moda ha venido desalojando la más femenina de los delantales de playa.

Los sombreros de playa de Talbot que se dice, son «impermeables» a los rayos del sol y que tienen la apariencia de parasoles invertidos, tienen también sus entusiastas a la orilla del mar.

La última novedad, que en verdad viene a ser una gran noticia para quienes están sujetas a la tiranía de la moda parisién, son los zapatos que se usarán en la estación venidera. Para traje de ceremonia se llvarán zapatos de tacón bajo o sandalias «Directoire», ambos modelos deliciosamente cómodos.

Los guantes de piel de Suecia de colores vivos que hacen juego con zarcillos esmaltados serán las únicas notas coloridas en los ensambles negros o de tonos neutros que ya se exhiben para el otoño.

PARIS, julio 24.—Schiaparelli lanzará diversas clases de modelos en satín-duchesse muy pesado, para trajes de tarde. Estarán adornados con guardapolvos y pequeñas colas que harán prolongar la esbelta línea de la falda. Hay gran demanda por las telas gruesas que formen largos y bien definidos pliegues.

Los brocados están apareciendo en las casas de buen gusto para la próxima temporada y las piedras preciosas, no de imitación sino reales, vuelven a gozar del favor público. Chanel tomó la iniciativa con diamantes de rara belleza acaso recordando que hace algunos años fué ella quien introdujo la famosa joyería que servía para adorno de trajes.

MENU DEL DIA

Almuerzo	Comida
Mango Mulgoba.	Melón de Castilla.
Revoltillo con queso.	Crema de tomates.
Ruedas de pargo con salsa tártara.	Croquetas de langosta.
Costillas de carnero. Puré de papas.	Pollo asado al horno.
Ensalada de habichuelas.	Ensalada de aguacate.
Islas flotantes.	Helado de guanábana.

RECETAS DE COCINA

Pollo a la Chainfaina

Se limpian los pollos y se dejan en la nevera la noche antes de cocinarlos, se parten en pedazos y se adoban con sal, pimienta, limón y una hoja de laurel.

Se hace un sofrito con manteca de una cebolla y ocho o diez tomates bien picaditos, tres pimientos asados y pelados y se echan los pollos en la cacerola a sofreir bien. Se pican berenjenas tiernas en cuadritos y se le agregan a los pollos así como setas o champignons. Cuando el pollo esté dorado se le echa un vaso de Jerez seco, un cucharón de caldo y se tapa bien hasta que esté cocinado.

M. T. de FONTANILLS

"Yo mismo no podría formular una mejor receta"

—Dijo un médico después de estudiar la fórmula del Castoria y recetar este remedio para muchos de sus pequeños pacientes.

El Castoria ha sido preparado especialmente para los niños, a fin de regular sus delicados intestinos y corregir las afecciones menores del estómago y de la digestión. El Castoria opera suavemente y su gusto es tan agradable que los niños lo toman con verdadero placer.

Compre un frasco hoy mismo.

CASTORIA
JARABE MEDICINAL
28

FESTIVAL DE LA ASOCIACION DEPENDIENTES DE VIVERES

El mago festival organizado por esta Asociación, será un magnífico acontecimiento por cuanto pasan ya de 4000 las entradas vendidas El entusiasmo que esta fiesta ha despertado entre los Dependientes de Víveres nos hace presumir que ese día no faltará uno solo a la misma.

La Industria y el Comercio ha correspondido de una manera admirable al llamamiento por tratarse de que es una fiesta benéfica para engrosar el fondo de beneficencia. El precio popular es de 30 centavos; la entrada es más que motivo, suficiente para que ese día resulten pequeños los jardines de La Polar para dar cabida a la inmensa concurrencia que ha de asistir a la misma.

EL ASILO «LA SAGRADA FAMILIA» HA DESIGNADO JUNTA DIRECTIVA SOCIAL

En la noche del 26 de los corrientes fué designada la directiva de la Asociación que acaba de constituirse para la protección de las viudas y descendientes femeninos de los veteranos de nuestras guerras emancipadoras, a la que se ha dado el nombre de Asilo «La Sagrada Familia».

Héla aquí: presidenta, Matilde Alcalá vda. de Sánchez Figueras; vicepresidenta, Alicia Maceo; secretaria, Basilica González Ibáñez; vicesecretaria, Mercedes Viejo vda. de Cueto; tesorera, María González de Gallarda; vicetesorera, Carmen Lacret Figueredo de Núñez; y vocales: Sofía Brisol viuda de Duccass, María Figueredo vda. de Mesa; Amada Mesa Figueredo, Margarita Perdomo y González, Caridad Cortés, Evangelina Mesa, Dulce María Hurtado, Manuela Aguilera vda. de Aguirre e Hipórbolita Hernández y Suárez.

MEXICO ERIGIRA UN GRAN MONUMENTO A BARBERAN Y COLLAR EN FECHA PROX.

CIUDAD DE MEXICO, julio 30.—En fecha no muy lejana será una realidad el monumento que ha de perpetuar en tierra mexicana la gloria de Barberán y Collar.

La iniciativa ha obtenido una favorabilísima acogida y todos los elementos se disponen a llevarla a la práctica.

Aparte de la suscripción pública abierta para levantar el fondo necesario, se organizan una serie de festivales—consistentes en lo mejor de cada género—, lo que sin duda aportará un contingente de suma importancia a los bellos propósitos.

Además de fiestas deportivas y artísticas, se proyectan varias reuniones de carácter social.

PARA ACLARAR EL CUTIS
Limpiar la sangre, Ayudar la digestión.

Tras una serie de experimentos, el Dr. William Brandreth, afamado médico de Inglaterra, logró combinar seis preciosos ingredientes vegetales en "una fórmula perfecta." Tan perfecta, que ha sido aclamada en más de 70 países, y que cuenta con millones y millones de agradecidos favorecedores.

Estos ingredientes están combinados de tal modo, que las Píldoras de Brandreth pueden tomarse indefinidamente sin riesgo de malas consecuencias ni necesidad de aumentar la dosis. No irritan ni envician. Su acción está limitada al intestino grueso, y por lo tanto pueden tomarse largo tiempo sin que interrumpan la digestión.

En los bosques de seis lejanos países se recogen las preciadas hierbas que componen las Píldoras de Brandreth y le ofrecen al público un medio ideal de combatir el estreñimiento.

Las Píldoras de Brandreth no están hechas para aquellos que buscan un efecto rápido y violento. Su acción consiste en asegurar el funcionamiento completo y regular de los intestinos, sin temor de malos resultados.

Tome las Píldoras de Brandreth por la noche . . . y a la mañana siguiente se convencerá de por qué se las ha llamado "una fórmula perfecta." Las venden todas las buenas farmacias.

GRATITUD DE CALIDAD AL CENTRO CASTELLANO

Uno de los más elevados prestigios del Centro Castellano, Don Manuel Alvarez Valcárcel, primer Presidente social, fundador por tanto de la Institución, acaba de remitir al señor Presidente un escrito concebido en términos altamente significativos y especialmente de elogio y felicitación para el eminente Dr. Eusebio Lorenzo, por el acertado tratamiento a que le ha sometido, los cuidados que ha desplegado en atender al anciano y venerable castellano, y sobre todo, haberle devuelto la salud con el plan seguido bajo el cuidado del ilustre doctor.

Constituye otro nuevo florón para las glorias del Centro Castellano la opinión y declaración de don Manuel Alvarez Valcárcel, cuyos entusiasmos y amor a la causa que el fundó y mantuvo son indiscutibles. Por esta razón, el señor Presidente social ha dispuesto que se transmita al Dr. Lorenzo la expresión de gratitud de don Manuel, y juntamente una cordial demostración de afecto de la Junta Directiva, puesto que con ello se siente satisfecha y complacida al confirmar que ha sabido ser intérprete de los deseos de los asociados poniendo al frente del Sanatorio a figuras eminentes y a los más competentes médicos con los que cuenta la República.

Gustosamente se complace también a Don Manuel Alvarez Valcárcel dando a la publicidad su testimonio de gratitud, puesto que según sus deseos, debe hacerse justicia y elevar los valores del Centro Castellano cuando es preciso y necesario constatar la eficacia de sus poderosos medios.

LA NUEVA SOCIEDAD «CANARIAS CULTURAL»

Así se denomina la nueva sociedad que ya ha iniciado sus actividades. De sus propósitos, acreedores al aplauso, dice esto nuestro veterano y respetable compañero don Luís F. Gómez Wanguemert, al que los años no restan brios para seguir aportando felices iniciativas a la confraternidad y al progreso.

«Canarias Cultural» hará mayores y más fuertes los vínculos entre la Colonia Canaria, culta, y los elementos cultos del lejano Archipiélago. También es finalidad suya la de establecer más estrechas relaciones mentales entre los intelectuales cubanos y los canarios de esta República.

Surge esta colectividad modestísima, de hombres y mujeres, con la cuota mensual de muy pocos centavos, en instante propiciado, cuando todo parece indicar la vuelta a la normalidad. Viene dispuesta a renovar el culto a los muertos olvidados y a vivos acreedores a homenajes; «Honrar honra». El primer acto público de «Canarias Cultural» será ante la estatua de «Martí». Aquella iniciativa que fué una espléndida realidad, todas las mañanas. Siempre, como siempre debe estar el pensamiento y la acción en la doctrina y el ejemplo del Apóstol, volverá a contemplarla la Habana, sentimental y culta. La sociedad que comienza solicitará la cooperación, el concurso de todas las existentes, para la perpetuación del tributo. El culto a Martí es constituyente de virtud ciudana, patriótica; dirá a cuantos observan y comentan que aquí no hay decadencia moral ni nada que signifique ingratitud, olvido del mártir que pensó, haciendo y muriendo, y muriendo en una República «con todos y para todos».

La devoción martiana constituye un precepto del Reglamento de «Canarias Cultural». Se vuelve a encender la antorcha de flores, torna a alumbbrar la lámpara votiva, como en el Sepulcro de Santiago de Cuba, en la seguridad de que la prensa contribuirá con su imprescindible y generoso esfuerzo a la perpetuidad del homenaje».

Muy bien; contribuiremos gustosos. Martí fué también gran periodista. Es uno de los nuestros bajo varios aspectos.

HURTO A UN HOSPITALIZADO

Gerardo Hadje Besil, que reside en Santiago de Cuba y se encuentra actualmente hospitalizado en la Asociación Cubana, de donde le sustrajeron un reloj y encendedor automático, denunció el hecho, apreciando dichos objetos en la suma de cincuenta y un pesos.

Sospecha que el autor lo sea un tal Armando Covies, cuyo domicilio ignora.

SOCIEDADES ESPAÑOLAS

Brillante fué la jira de los Alleranos, en el Salón Polar, ayer

Fué donosa y elegante honrando a los del Club Allerano, siendo muy concurrida la gran matinée

Ayer, desde muy temprano, comenzaron a salir de sus respectivos bohíos y paneras horrios, con la chaqueta al hombro y cantando la «soberana», todos los asturianos, que son asturianos de Aller y que no obstante ser de «Aller», son asturianos de ayer, de hoy y de siempre; sencillamente porque son asturianos alleranos, del riñón central de Asturias, tierra de los inmortales. Y unos por el tren de Zanja, donde saludaron a los chinos, y otros en camiones, guaguas y fotingos sobresaltantes, dando saltos como alegres romeros, llegaron a Puentes Grandes, doblaron a mano izquierda y sin pedir permiso a nadie, como Pedro por su casa, entraron, como conquistadores por la portalada arrogante de La Polar, haciéndose los amos de todos sus estadíos floridos, risueños en todas sus praderas.

Naturalmente. Ellos sabían de la bondad de don Emeterio Zorrilla y abusando de ella de tal hidalguía, toparon el salón «Polar» y allí celebraron una fiesta, galana y elegante, y más asturiana que un escarpín de rico paño, que por muy poco arden la panera, el bohío y el horrio. Porque los alleranos son gente de alma bizarra y en esto de tirar la casa por la ventana, correcta y honestamente no hay nadie que los gane.

Y cuando llegaron todos los de Aller con todos los que no eran de Aller, los socios y los invitados y los amigos, comenzó la fiesta allerana, iniciándose el gran banquete, como primera y cordial parte del brillante festejo. Lo presidían: el presidente, Antonio Suárez; el vice Gabino Suárez; el secretario, Jesús Megido, que se excedió en atenciones para con nosotros; el tesorero, Santiago Castañón, por la junta directiva; por la comisión de fiestas, Manuel Mejía, Valentín Megido, David Muñiz y Faustino Fernández; el señor Ramón Megido y el ex presidente Antonio Muñiz.

En otras mesas bonitamente tocadas de flores tomaron asiento los socios, los socios y los amigos y los invitados, que como bobos colocaron entre cada uno de ellos una dama graciosa y bella o una señorita lindísima. Todos disfrutaron de lo sabroso de un excelente menú que se sirvió y la hora resultó fraternal y encantadora; la mar de alleranos. Anotamos en nuestro carnet estas damas y damitas, alto prestigio de la fiesta:

La señora del presidente, señora Rosario Lillo y sus tres hermosos niños, la del vice, señora Hortensia Flórez; señorita Josefina Lillo Cusita Muñiz; señorita María Josefa Montes Carmita Campos, señorita María Muñiz, María Salceiro, tan bonitas y encantadoras. Un aparte para las encantadoras hermanas Bertha La Rue y Dora La Rue, las dos muy bonitas.

Señoras Orin Catuca, Pura Rojo, Josefa Blanco, Virginia Alvarez y algunas más.

Se dió por terminada la fiesta. Y poco más tarde el salón «Polar» era un paraiso de gracia, de elegancia y de donaire, en la celebración de una matinée que fué realidad de un baile concurrido y brillante, seguramente como no lo pensaron los organizadores de esta hora que ha prestigiado el Club Arellano de la Habana.

EL COMITE DE DAMAS DE LA ASOCIACION CANARIA

Se reunieron en el local social de la Asociación Canaria, las damas y damitas pertenecientes al Comité Femenino de la Sección de Propaganda, bajo la presidencia de la señorita Carmelina de León y Prieto, con objeto de tomar posesión de sus cargos.

Entre las asistentes recordamos a la señoras Virginia López de Acosta, Magdalena Pérez de Comat, Amada Rico de Padrón, María Inés Baez de Vázquez, Mercedes Blanco de Sierra, Amparo Reguiera, Clara Ebite de Padrón, Mercedes Balbín de Soto y Eloisa Piñera de Padilla: señoritas Esperanza Cuesta, Francisca Díaz Gutiérrez, Dora Zamora Navarrete, Aurora Gómez Otero, Blanca Gómez Otero, Guillermina Huver y Rico, María Martín Rodríguez, Josefa Medina, Marta Martín, María Martín, Nieves Pérez Betancourt, Marta Betancourt, Rosa María Díaz Gutiérrez y Ana Albite.

Una vez tomaron posesión de sus cargos las damas y damitas presentes, se trataron distintos particulares relacionados con las funciones que tiene este organismo así como la labor que se va a desarrollar en la Habana y Provincias en pro de la inscripción de Asociadas, reinando entre todas las asistentes grandes entusiasmos por laborar en favor de la Asociación Canaria para que continúe figurando en el lugar de honor que siempre ha ostentado dentro del concierto de las Sociedades Regionales radicadas en esta capital para orgullo de la República.

Antes de terminarse este simpático acto la señora Virginia López de Acosta hizo entrega de dos nuevas inscripciones de asociadas presentadas por ella y de siete nuevas inscripciones hechas por la activa Vice-Tesorera del Comité señorita Nieves Pérez Bernal, siendo objeto de la felicitación de sus compañeras de labor por la prontitud que han demostrado en gestionar nuevas socias para la Institución.

Después de la junta las concurrentes fueron obsequiadas como de costumbre

MANUEL BAEZ

Se encuentra recluído en la Casa de Salud «Nuestra Señora de la Candelaria» en grave estado, bajo los cuidados del Dr. Roberto Chomat, el socio señor Manuel Baez, hijo de Don Andrés Baez Toledo, Representante de la Asociación Canaria en Aguacate.

El estimado enfermo fué sometido a una intervención de urgencia por el Dr. Chomat, siendo como decimos anteriormente su estado grave.

Ayer celebraron los del Centro de Detallistas una hermosa fiesta

Tuvo lugar en toda La Tropical celebrándose grandes bailes en todos los salones y camperas

Ayer, celebraron una brillante fiesta, en todos los jardines de la hermosa y florida «Tropical», que don Julio Blanco Herrera, que fué y será por toda la vida uno de los más grandes detallistas, porque en jamás de los jamases, pierde la ocasión hidalga de hacer el bien a los que bien hacen; fiesta que resultó estupenda en su alergia, en su gentío que fué inmenso y en el número extraordinario de damitas y damas que la prestigiaron con su elegancia, gracia y belleza. Fiesta todo honor y todo caridad organizada por los del Centro de Detallistas de la Habana en una hora de acierto y de triunfo incomparable. Sociedad, fraterna y ante todo eminentemente altruista, que tiene su edificio propio en Reina No. 104 y 106, y fué fundada en 21 de Abril de 1885, hace 48 años cuyo valor se calcula en $60.000.00 no obstante haberle hecho frente durante su larga vida a infinidad de problemas de Beneficencia, repartiendo entre sus asociados que reglamentariamente lo han requerido, muy cerca de $40.000.00, sobre todo cuando el Ras de Mar de 1919 en que invirtió muy cerca de $20.000.00 entre todos aquellos que teniendo sus establecimientos cerca del litoral, recibieron daños.

Señores: hay que descubrirse ante esta labor. Con tal motivo la fiesta era de carácter benéfico, para engrosar los fondos de su magnífica Sección de Beneficencia, que tan plausible obra viene haciendo. Como los detallistas son gentes eminentemente popular y eminentemente querida, porque además de fiar dan la «contra» teniendo en cuenta el noble objeto de la fiesta a ella concurrieron romeros y romeras desde todas partes. La Habana, se volcó en la Tropical, la que en realidad fué tomada por asalto donoso y alegre de todas las juventudes: celebrándose romerías, meriendas y bailes de toda clase, condición y estilos, sobre las camperas, bajo las umbrías, en los caminitos de oro y en las rosaledas; y bailes elegantísimos, en el Salón «Tropical» en el Salón «Ensueño» en el Salón «Cúpula» en el «Mamomcillo» y en lo «Mameyes». La cerveza caía como cataratas de una lluvia de oro y todo era allí confusión cordial, abrazo entrañable y fraternidad encantadora.

Sin embargo de ser tan difícil y tan complicado atender a tantas y a tan juncales gentes, los detallistas, en la representación más alta de su Centro, rivalizaron muy gentilmente en todo género de galantería con las damas y las damitas a las que obsequiaron con derroche y delicadeza mereciendo el aplauso de todos los romeros, y de las romeras una sonrisa que partía el corazón.

Por allí pasamos y saludamos y abrazamos y felicitamos por el triunfo máximo de fiesta tan bonita, tan romera y tan popular, y con ellos nos dimos nuestro trago de la gran cerveza, a los señores: Presidente General: Cayetano García Lago; Vice presidente primero: Narciso Ma. Rodríguez. Vice presidente segundo: Antonio Cheda Fernández; Secretario General: Casiano Moreda Alvarez; Vice secretario: Agustín Martínez de la Puente. Tesorero: Manuel Morán y Suárez; Vice tesorero: Manuel García Menéndez.

Vocales natos: José García Rodríguez y José Antonio Fernández González.

Vocales: José García García, David Buznego Estrada, Francisco Arredondo Elvira, Manuel García Suárez, Manuel Alvarez, Marcelino Alonso, José Prieto Romualdo Alborés, Manuel Alvarez, José M. Fernández Suárez, Manuel Alonso, Julio Méndez, Andrés Durán, Feliciano Fernández, Avelio García, Juan Marcote Marcote, Manuel Francos, Eugenio Cueto José A. Ruidiaz, Gumersindo Balsera, José Peñayos, José María Fernández Menéndez, Matías Pardo Gerardo Gelpi, José Abella Constantino País, Manuel Fernández, Felipe Villar y José García Pérez.

Los de la comisión de fiestas: Presidente: señor Manuel García Menéndez, Director: señor Lucio Fuentes Corripio y Secretario: señor Felipe Villar. Los Vocales: Manuel Alirez, Juan M. Marcote, José A. Ruidiaz, Gumersindo Balsera, Marcelino Alonso, José María Fernández y Eugenio Cueto.

Comisión de Beneficencia: Presidente: Miguel Alvarez; Secretario: Manuel García Suárez. Vocales: Romualdo Alborés, José Prieto y David Buznego.

La fiesta, que comenzó al mediodía, continuó por la tarde y se dió por terminada con las primeras sombras de la noche, y fué algo cada vez más alegre y más preciosa. Todos regresaron de La Tropical encantados. Paso a los del Centro de Detallistas.

JUNTAS DIRECTIVAS

CLUB ALLANDES: celebrará Junta General, mañana lunes día 31 del actual, a las 8 y media de la noche en el Centro Asturiano.

SE INICIO LA JUNTA GRAL. EN CENTRO ASTUR

Ayer tarde, en el Gran Salón de fiestas del palacio Asturiano, se inició la Junta General de Socios, convocada reglamentariamente para conocer y discutir el Informe correspondiente al segundo trimestre del año actual, documento elocuente donde constan todas las enormes labores hechas por su Junta Directiva durante el trimestre citado.

Presidió el Presidente general señor Domingo Méndez, acompañado del Secretario, señor Manuel Calvo, con casi todos los señores de la Junta Directiva concurrían numerosos asociados.

Se leyó y aprobó el acta de la última sesión y se entró en la discusión del Informe de la Comisión de Glosa. Y al estinguirse las horas reglamentarias—seis y media de la tarde—se suspendió la sesión para continuarla el jueves, próximo, por la noche.

A las ocho y media.

Es muy conveniente pagar la cuota de la Asoc. Dependientes

Cuando se hace en el tiempo oportuno el resultado es de eficacia grande para todos

Recaudar oportunamente es recaudar dos veces. Cuando el pago de la cuota por los asociados se hace en tiempo oportuno, el resultado de ese pago puntual es tan extraordinariamente beneficioso a la entidad que determina su equilibrio económico. De ahí que todo asociado que se preocupe por la Asociación que es, en definitiva preocuparse por sí mismo, ya que la entidad existe para servir a sus componentes, deba considerar un deber fundamental el pago puntual de la cuota.

El mejor favor que puede hacerse a la Sociedad en los actuales momentos de universal conmoción económica, es abonar puntualmente la cuota. Y es, también, un buen cuidado que tiene con uno mismo, al depararse por medio de la puntualidad recomendada franca vía para el ejercicio de todos los derechos en la corporación: uso de la Casa de Salud, de los Consultorios Médicos, del Gobiente dental, de la Farmacia, de las Escuelas etc.

«VERBENA DE AGOSTO»

La fiesta gallarda que con el nombre de «Verbena de Agosto» celebrará la Asociación de Dependientes del Comercio el sábado, día 5 del mes próximo, culminará de fijo en un gran acto social. La noticia de este festival ha despertado entusiasmo de la juventud que conoce las fiestas bailables de la Asociación. Y esta animación la justifican la historia de los festivales de Dependientes; el magnífico grupo de orquestas que en esta ocasión interpretará el programa de bailables y los demás atractivos con que se le piensa dotar.

Antonio María Romeu, Belisario López, la Sonora Matancera, el Septeto Nacional y los Hnos. Martínez conquistarán una vez en Dependientes, el sábado cinco de Agosto, los aplausos que les han venido consagrando como los mejores conjuntos musicales de la Habana. Además la concurrencia tendrá otros atractivos como obsequios de La Imperial, (zapatos finos) y perfumes de una acreditada firma nacional.

Comenzará a las nueve de la noche y terminará a las cuatro de la madrugada.

La entrada será por el Paseo de Martí.

LAS ESTADISTICAS DEL SANAT. «LA BENEFICA»

La labor intensa que viene realizando el cuerpo facultativo de la Casa de Salud «La Benéfica» ya que no pasa día que no haya que anotar nuevos triunfos facultativos.

El Dr. Rogelio Stincer, cirujano, auxiliado por los ayudantes doctores Ferrer y Dou, realizó en el día de hoy tres intervenciones quirúrgicas.

Auxiliado de los mismos ayudantes, practicó el Dr. Graña, dos operaciones quirúrgicas.

Por el oculista Dr. Fontanills, fueron practicadas dos operaciones oculares.

El Dr. Barrera, especialista de garganta, nariz y oídos, practicó dos operaciones de su especialidad.

Fueron realizados por el Dr. Valero especialista de enfermedades pulmonares 11 pneumotoras y 5 fluoroscopias.

En el gabinete de Rayos X a cargo del radiólogo Dr. Macía se realizaron 152 trabajos de su especialidad.

En el laboratorio clínico, a cargo del bacteriólogo Dr. López, se realizaron 68 análisis distintos.

En los gabinetes dentales establecidos en el palacio social y en la Quinta, a cargo de los cirujanos dentistas, Dres. Fernández y Torres, respectivamente, se realizaron 33 trabajos dentales.

Fueron consultados por los señores facultativos en sus respectivos gabinetes, 215 asociados.

Han salido de alta, curados de sus afecciones, 24 asociados e ingresaron 25 nuevos enfermos.

VARIOS ACUERDOS DE NATURALES DE NAVIA

Celebraron Junta General los Naturales de Concejo de Navia, presididos por el Presidente Social señor Cano asistido del Vice-Presidente señor Julio Méndez del Tesorero señor Avelino García y Secretario señor Suárez.

Se aprobaron las actas anteriores y el Balance Trimestral de Tesorería el que arroja un saldo a favor de la Sociedad muy próspero.

Fueron nombrados comisionados de Glosa los señores Juan Fonfría, Alfonso Méndez y José Ramallo.

Informaron las Comisiones de Visita de Enfermos y Propaganda y la Comisión de Fiestas, presentando esta última un informe detallado y completo de la gran Jira celebrada por la Sociedad el 30 de Abril ppdo en los Jardines de la Tropical, la que fué un éxito completo para la sociedad, siendo muy aplaudida la Comisión.

Se trató de una solicitud de socorro de un compobiano que está necesitado, acordándose socorrerle con la cantidad de diez pesos.

M.E.C.D. 2016

Guanabacoa .: al Día :-

SRTA. JOSEFA CUERVO Y GALAN

Engalanamos la crónica de hoy con la fotografía de la bella y gentil señorita Josefa Cuervo y Galán, una damita estudiosa y muy estimada en esta sociedad. (Foto Blez, especial para DIARIO DE LA MARINA)

SAN IGNACIO DE LOYOLA

En la festividad del día de hoy celebra su onomástico un grupo de conocidas personas de esta sociedad, a las que enviamos nuestra felicitación.

Señoras Ignacia Arrebola viuda de Legañoa, Ignacia Frasquet de López, Ignacia Varona de Trueba y María Ignacia Heredia viuda de Puentes.

Dr. Ignacio Sánchez Zayas, joven médico de los Servicios Sanitarios Municipales de esta villa, y R. Padre Ignacio Lorente, Vicerrector de las Escuelas Pías de esta localidad, virtuoso sacerdote estimado amigo del cronista, para quien tenemos un saludo especialísimo.

Para todos anhelamos muchas venturas y dichas.

ENFERMITO

Se encuentra recogido en el lecho con motivo de estar enfermito el gracioso niño Marcelino Díaz y Carral, hijo menor del muy estimado matrimonio Marcelino Díaz, gerente del establecimiento comercial «Los Precios Fijos». y María Carral.

Por su pronto y total restablecimiento hacemos fervientes votos.

DOCTOR HILARIO CANDELA

Ha sido nombrado por decreto del Honorable señor Presidente de la República, jefe del Negociado de la Vigilancia Sanitaria Nacional de Abasto de Leche, nuestro particular y estimado amigo doctor Hilario Candela, competente y celoso Jefe Local de Sanidad de este término.

La designación del joven galeno doctor Candela para tan importante cargo sanitario, ha sido recibida en esta población con grandes muestras de satisfacción y regocijo el ver que dicho distinguido médico con ello asciende a un sitial de suma responsabilidad y honrosa distinción; aunque también experimentamos sentido pesar porque, con tal motivo, abandona la Jefatura de Sanidad de esta villa, donde actuaba con estricta justicia y verdadera imparcialidad.

Al felicitar sinceramente al doctor Candela por su merecido nombramiento, le deseamos resonantes éxitos en tan espinoso como delicado destino.

RESTABLECIDA

Ya se encuentra completamente restablecida de la dolencia que venía sufriendo, la distinguida señora Justina Parra de Masip, bondadosa esposa del popular alcalde municipal de este término, señor Joaquín Masip y Domínguez.

Mucho nos satisface poder consignar esta grata noticia, que será recibida por sus numerosísimas amistades con verdadera alegría.

Nuestra enhorabuena.

DE RETORNO

Han retornado a esta villa, donde tanto se les estima, el señor Rafael Rodríguez y su hijo, el joven Ulises Rodríguez y Alvarez, del viaje que hicieron a la república de Honduras, en la que permanecieron más de un mes.

Sean bienvenidos.

TRASLADO DE MORADA

Para la casa Adolfo Castillo número 44 han trasladado su morada los distinguidos esposos Antonio Cossío Boligán, ex alcalde municipal de este término y Fidelia Costales.

Dicho matrimonio nos encarga que por este medio brindemos su nueva residencia a todas sus amistades.

Sépase así y que tengan muchas prosperidades.

BIEN DE SALUD

Hállase bien de salud de la molesta enfermedad que le hizo guardar cama durante algunos días, la distinguida señora Abilia Carral de Suárez, esposa del señor Alfredo Suárez, gerente del acreditado establecimiento comercial «Los Precios Fijos».

Gran alegría experimentamos al poder dar a conocer dicho restablecimiento.

NUESTRO PESAME

Hasta nuestro apreciado amigo, el señor Luis Cullell, hacemos llegar nuestra más sentida expresión de condolencia, por el fallecimiento de su señora madre, la respetable y virtuosa dama María Torres de Cullell, ocurrida el pasado jueves.

Paz a sus mortales restos.

Rogamos a Dios que le conceda resignación para soportar tan rudo golpe.

LAS FIESTAS DE LA TUTELAR

Extraordinarios preparativos se están haciendo con el plausible propósito que este año resulten las tradicionales fiestas de la Tutelar muy lucidas y animadas, ya que hace dos años que por motivos que no son del caso consignar, no se han podido celebrar.

Esta tarde a las siete, será izada en su asta de la iglesia parroquial la bandera de la Virgen de la Asunción Patrona de esta villa, con repique de campanas.

Desde mañana día primero, hasta el día catorce del mes de agosto, todos los días, a las ocho de la mañana se celebrará misa cantada y ejercicios del quincenario a la Virgen de la Asunción, en la parroquia y por las noches, a las siete y media se efectuarán el rezo del rosario y quincenario a intención de las personas que los soliciten.

El día 14, a las siete de la tarde se trasladará la milagrosa y popular imagen de la Asunción de la casa de la Camarera, distinguida señora Nieves Lugo de Lima al templo parroquial, donde se cantarán una salve solemne y letanías.

Día 15, a las siete y treinta de la mañana, habrá misa de comunión; a las nueve de la misma, misa solemne de ministros, ocupando la sagrada cátedra del Espíritu Santo el R. Padre Antonio Bargalló, Rector de las Escuelas Pías de Cárdenas, estando la parte musical a cargo de un magnífico coro de buenos cantores y una orquesta de cuerdas. A las seis de la tarde, saldrá la imagen de la Patrona de Guanabacoa en correcta procesión, recorriendo las calles de costumbre, acompañada por el clero, asociaciones católicas, banda de música y pueblo en general. Se efectuarán bailes públicos y sociales en distintos lugares de la población durante las horas de la noche y madrugada.

Todo hace esperar que las popularísimas fiestas de la Tutelar revistan este año caracteres de suntuosidad y animación.

RESTABLECIDA

Hállase restablecida de la operación de apendicitis a que fué sometida en días pasados, la bella señorita Odila Mesa y de los Santos, lamita muy apreciada en el seno de esta sociedad.

Gran satisfacción experimentamos al consignar esta noticia, que será recibida con agrado por sus numerosas amistades.

BASILIO O'DONOVALL

En la mañana de ayer tuvo lugar en la Necrópolis de esta villa el sepelio del que en vida fué cumplido caballero y ejemplar ciudadano, el muy estimado anciano señor Basilio O-Donovall, resultando una verdadera manifestación de duelo.

A sus familiares les enviamos nuestra sentida expresión de condolencia por tan irreparable pérdida.

Descanse en paz el bondadoso desaparecido.

NATALICIO

En el día de hoy festeja su natalicio la encantadora señorita Delia Utrilla, por lo que recibirá infinidad de felicitaciones en su residencia de Cojímar, dada la numerosa amistad con que cuenta.

Hasta tan linda damita hacemos llegar los votos que formulamos por su ventura.

COMPLACIDOS

La distinguida señora Angélica Ruiz viuda de Pezuela y sus hijas la joven dama María Angélica de la Pezuela de Bermúdez y la gentil señorita Ofelia de la Pezuela y Ruiz nos piden y nosotros con el mayor placer las complacemos, que por este medio demos las gracias más sentidas a toda la población guanabacoense por la demostración de afecto hacia dicha respetable familia con motivo del sentidísimo fallecimiento del señor Carlos de la Pezuela, tronco de la misma, y con especialidad para el señor Juan Clemente Zamora, Subsecretario de Comunicaciones y Joaquín Masip, alcalde municipal de este término, por las atenciones tenidas para con ellas en instantes tan tristes.

Suma satisfacción es para nosotros poder complacer los citados deseos de las personas indicadas, con las que nos honramos al contarlas entre nuestros amigos.

TEATRO CARRAL

Para esta noche se anuncia una buena función de películas en el teatro Carral.

Será estrenada la magistral cinta titulada: «Pícaros amigos», interpretada por el famoso artista Tom Brown.

Proyección de la comiquísima film de gran risa «Forasteros en Honduras», por George Sidney y Charles Murray.

Mañana, la sensacional joya: «El caserón de las sombras.»

RECOGIDA DE BONOS

Hacemos llegar a conocimiento de los señores tenedores de bonos emitidos por la Asociación de Propietarios, Comerciantes, Industriales y Detallistas, con el plausible fin de arbitrar los fondos necesarios para la fianza interesada por la Compañía que iba a establecer el servicio de tranvías entre esta villa y la de Regla, que desde el día 6 del próximo agosto pueden acudir al establecimiento «Los Precios Fijos», situado en la calle de «Pepe» Antonio y Máximo Gómez, donde el señor Manuel Cuervo y Muñiz, devolverá el importe de los mismos, mediante la presentación de dichos documentos de crédito.

Con tal medida queda finiquitado el proyecto de poner nuevamente en circulación los indicados carros eléctricos, asunto éste que tanto dió que hablar a los vecinos de esta población.

Podemos hoy garantizar a los guanabacoenses, que por ahora no veremos transitar por las calles de Guanabacoa a los anhelados tranvías; hay que esperar tiempos mejores...

Esa es la realidad!

Oscar DE LA CRUZ MUÑOZ.

DESOBEDIENCIA

El vigilante número 9, de la policía del Puerto, arrestó a Angel Espinosa, de Paula número 55, por que lo desobedeció y faltó en el muelle de Paula.

AHORA
cuesta menos la
Leche de Magnesia de PHILLIPS
¡Rechace las imitaciones!

JARDIN
El Fenix
Teléfonos:
U-2347 U-2164
DECANO DE LOS JARDINES HABANEROS.

Crónica Habanera

(Viene de la Pág. SIETE)

SANS SOUCI

Nuestro gran mundo favoreció, como de costumbre, la fiesta de gala celebrada el sábado en Sans Souci.

El aristocrático «road house» de La Coronela, presentaba un ambiente de alta distinción.

Entre los bailadores predominó la alegría que mantuvo hasta tarde la orquesta de los Hermanos Palau y el septeto Sans Souci.

También se presentó un magnífico «sohw», integrado por la pareja Berta y Silvio, por la simpática Margot Alvariño, la celebrada pareja Los Ubal y una magnífica pareja de son y rumba.

A continuación damos a conocer algunos de los «parties» de esa noche:

El doctor José A. García Ordóñez y señora Gloria Montalvo con Margarita de Armas y Enrique Valdespino, Sara Pujol y Leopoldo de Goicoechea.

Rafael Echevarría y Nena Aranda, Paco García Gómez y Adelina Giscard y Carlos Morales y María Teresa Collazo, en otra mesa con Lolita Varona y Peter Morales, Loli Bravo y Jimmy Hedges, Manolita Bravo y Nicolás Bravo.

Los jóvenes esposos doctor Atanasio Hernández Rivera y Margarita Sorzano con la señorita Gladys Hernández Rivera y Charlie Bridget.

Una mesa de parejitas presidida por la señora María Teresa Etchegoyen de Pérez con Fifí Otero y Rafael de la Portilla, Olga Pérez Etchegoyen y Patricio Suárez, Berta de la Portilla y José María Lombillo.

Las señoras Josefina Carceller viuda de Ordóñez con Chacha Ortiz Crabb y Gabriel Pratts Jr., Mimí Ordóñez y Jorge Descamps jr.

Sr. Alberto Márquez y señora y el doctor Enrique Baradat y señora.

Mr. Mrs. E. Michelena, Caridad Grimany, Pepe Kohly, Lydia Grimany, Peter Abascal.

Mr. y Mrs. Frank del Barrio.

El Vicecónsul de Suecia y señora en otro party con el Vicecónsul de Rumania y señora y el Canciller del Consulado de Rumania y señora.

El señor Enrique Soler y Baró, Introductor del Cuerpo Diplomático, Edna M. Cahn el señor José Green y M. Wirtschefter.

« LA ODISEA DEL CUATRO VIENTOS»

Desde hoy se encuentra a la venta y se exhibe en dos vidrieras bellamente exornadas de la casa Prado 105, el interesantísimo libro escrito por nuestro querido Jefe de Redacción, Sr. Ricardo Villares y el muy estimado compañero señor Francisco C. Bedriñana.

Magníficamente editado, contiene una admirable exposición, pletórica de datos sensacionales, sobre la hazaña gloriosa de los inmortales aviadores españoles Barberán y Collar.

El título «La Odisea del Cuatro Vientos» es bien conocido del público pues tiene que haber leído los artísticos anuncios que han venido apareciendo en los periódicos de poco tiempo a esta parte.

El texto de este libro creemos que será del agrado de todos los lectores, no sólo por su amenidad, sino también por los valiosísimos detalles inéditos que contiene sobre esta tragedia de la aviación que ha conmovido a dos continentes.

Felicitamos calurosamente a nuestros compañeros y les auguramos un rotundo éxito.

CHATEAU MADRID

Celebró su noche de moda el sábado pasado, el hermoso y siempre concurrido restaurant garden Chateau Madrid.

Se dió cita allí una gran concurreencia formando numerosos «parties.»

El «show» mereció cálidas celebraciones; en él actuaron la pareja Wes y Lisa Adams; la gran bailarina Adelina Durán; el Trío Matamoros; Dinorah, notable tanguista; la pareja de bailes acrobáticos Ibis-Halmer y la pareja de rumba René y Estela.

La orquesta «Siboney» y el septeto Chateau Madrid amenizaron la fiesta, que resultó un nuevo éxito para la empresa del conocido restaurant.

Ofrecemos una relación de los «parties.»

Agustín Alvarez y su esposa Margarita Scull con Ofelia López Gobel y Michín Alvarez Scull.

Concha Montalvo de Mendizábal con Gloria Mendizábal y Víctor Morales.

Nicolás Mendoza y señora Lucy Schuman, con Mr. y Mrs. Montgomery, Mr. y Mrs. L. E. Brownson y Silvia Aróstegui y Dr. Carlos Párraga.

El general Matías Betancourt y María Luisa Trempon de Betancourt con Mr. y Mrs. John Thompson, Mr. y Mrs. Fred Sánchez, Olguita Thompson y George E. Patterson Jr. Patty Donovan y John Thompson Jr., Maryane Donovan y Gustavo Betancourt.

Enriqueito Argomaniz y señora Graziella Montalvo con Luis Cabarga y Sara Falber de Cabarga.

Josefina de Vega viuda de Posada con Clarissa Ruiz Ramos y Claudio Smith, Betty Paz Alpízar y Joaquín de Posada.

Bernabé Colete y Lolita R. de Co-

Mr. y Mrs. Rembrandt en una mesita

lete con Chiquitica Hernández y Mario Alvarez Argudín.

Ismael Goenaga y Armantina Pasalodos de Goenaga con Rafael Palacios y Clara M. de Palacios.

En otra mesa varias parejitas: Marta González del Valle, bella señorita que se encontraba de días y en cuyo honor se celebró el party, con Javier Quintana, Raquel González del Valle y Julián la Villa, Catalina González del Valle y Alberto Palomares, Niñita Quintana y Pedro Villoldo.

Chana Alvarez Cerice de Foyo con Laura Angulo y Ernesto Fernández y Alicia Foyo y Julián Aguilera.

Guillermina Acosta y Gabriel Poedra, Lala Vieta y Tito López Saavedra, Louerdes López Saavedra y Leonard Magidson.

Carlos Rodríguez y Ada Febles, Caridad Febles y Eva Rodríguez.

Jos Cape y Caridad Iglesias de Cape.

Angela S. de Cárdenas con Lolo de Cárdenas y Luis Quesada, Stenie de Castro y Alberto Julisons.

Dr. González Olivie y Otilia Fina de González Olivie con Leonila Fina y señor Fernándeb Mederos y Monina García Bango.

Candelaria Bolo, Jorge Govantes y Rafael Vidal.

Magali Rodríguez y Alberto Angarlo, Darine Pensabat y Peter De Boach y Janet Hartman y Rudy Barnsten.

Ernesto Romagosa y Amparo Díaz de Romagosa, Ernestina Romagosa y Julio Mizzio y Monina García Bango.

Pedro Simon y Elena León de Simon, Arturo Rodríguez y Bibiana Valdés de Rodríguez y Raúl Canales.

Mr. y Mrs. Chas Intain.

Consuelito Boullosa, Juan Beltrán y Mr. y Mrs. H. Smith.

Edel FARRES.

JUVENIN
LO ULTIMO Y MAS PERFECTO PARA LAS CANAS

HAPAG
A VERACRUZ Y TAMPICO
LA MODERNA Y RAPIDA MOTONAVE
"ORINOCO" AGOSTO 3
HAMBURG - AMERIKA - LINIE
(CIA. HAMBURGUESA—AMERICANA)
LUIS CLASING
AGENTE GENERAL
Edificio Hotel PLAZA. — Apartado 729. — Teléfono A-4878.

Compañía del Pacífico
MALA REAL INGLESA
(The Pacific Steam Navigation Company)
VAPORES CORREOS INGLESES

A ESPAÑA, FRANCIA e INGLATERRA
Por el magnífico trasatlántico de 25 toneladas
"Reina del Pacífico"
SALDRA DE LA HABANA
EL 7 de AGOSTO
PARA
VIGO, CORUÑA, GIJON, SANTANDER, LA PALLICE, PLYMOUTH Y LIVERPOOL, VIA NASSAU.
PRIMERA, SEGUNDA Y TERCERA CLASE

SALIDAS PARA EUROPA
Reina del Pacífico Agosto 7
Reina del Pacífico. Oct. 16
Orduña .. .. .. Dic. 2

SALIDAS PARA CENTRO Y SUD AMERICA
Reina del Pacífico. Sept. 14
Orduña ... ... Octubre 22
Reina del Pacífico. Nov. 23

Servicio a PANAMA, PERU y CHILE Vía Kingston
EL VAPOR
"REINA del PACIFICO"
SALDRA EL 14 DE SEPTIEMBRE
Para informes generales, reservaciones, fletes, etcétera:
AGENTES GENERALES
DUSSAQ Co. Lt. S. A.
PALACIO DEL CENTRO ASTURIANO. — Telf. A-6540. Habana

HOY lunes 31 de Julio INAUGURA
THE FAIR San Rafael 9 y 11

LA MAS CELEBRE
VENTA ANUAL de
2 VESTIDOS POR el precio de UNO

The Fair una vez en el año ofrece esta clase de venta especial cuya clientela espera con ventajosa oportunidad. Este año esta venta tendrá más importancia por tener más local, más existencias y más probadores, contando con el nuevo local de Las Filipinas y con más interés para liquidar todos los vestidos y demás artículos para estar previsto de no tener existencia en caso de que se apruebe la Ley del consumo que se proyecta y poder organizar a The Fair en otra escala mayor solamente con modelos exclusivos y con departamentos de confecciones de encargo para la reproducción de dichos modelos originales con intención de no tener existencias almacenadas

VESTIDOS LAVABLES

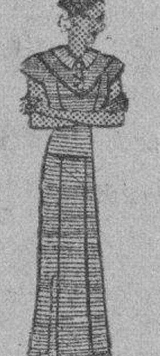

Vestidos de Soisette DOS por..	$1.89
Vestidos de Batistas. DOS por..	$2.48
Vestidos de Voile DOS por..	$2.96
Vestidos de Gingam DOS por..	$3.75

VESTIDOS DE HILO

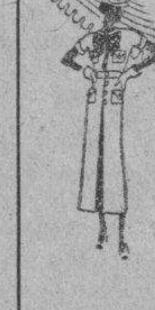

Vestidos de Piqué DOS por..	$2.96
Vestidos de Organdy DOS por..	$2.96
Vestidos de Mesh DOS por..	$3.75
Vestidos de Shantun DOS por..	$3.75

VESTIDOS DE SEDA

Vestidos de Crepé DOS por..	$4.75
Vestidos de Georgette DOS por..	$6.75
Vestidos de Chiffón DOS por..	$8.75
Vestidos Estampados DOS por..	$10.75

SAYAS

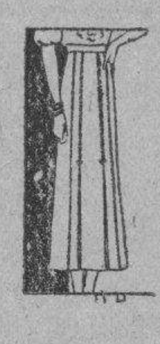

Sayas de Mesh DOS por..	$1.96
Sayas de Seda DOS por..	$2.96
Sayas de Crepé DOS por..	$3.75
Sayas de Lana DOS por..	$4.75

BLUSAS

Blusas de Seda DOS por..	$1.96
Blusas de Organdí DOS por..	$2.96
Blusas de Crepé DOS por..	$3.96
Blusas de Seda DOS por..	$4.75

CHAQUETAS

Chaquetas de Playa DOS por..	$1.96
Chaquetas de Jersey DOS por..	$2.96
Chaquet. de Franela DOS por..	$4.96
Chaquetas de Lana DOS por..	$6.96

PIJAMAS

Pijamas de Playa DOS por..	$2.96
Pijamas de Batista DOS por..	$3.46
Pijamas de Jersey de Lana. DOS por..	$10.75
Pijamas de Seda DOS por..	$13.75

KIMONAS

Kimonas de Seda DOS por..	$1.96
Kimonas de Seda DOS por..	$2.96
Kimonas Bordadas DOS por..	$8.75
Kimonas Estampadas DOS por..	$10.75

PANTALONES DE PLAYA

Pantalones Piqué DOS por..	$2.96
Pantalones Dril DOS por..	$4.96
Pantalones Crash DOS por..	$6.96
Pantalones Jersey DOS por..	$8.96

ABRIGOS DE LANA

Abrigos de Lana DOS por..	$6.75
Abrigos de Sport DOS por..	$8.75
Abrigos de Paño DOS por..	$10.75
Abrigos con Piel DOS por..	$13.75

TRAJES PARA VIAJAR

Trajes Jersey de Lana DOS por..	$8.75
Trajes Sastre de Lana DOS por..	$10.75
Trajes de Bouclette DOS por..	$16.75
Trajes de Angora DOS por..	$24.75

ABRIGOS CON PIEL

Abrigos de Paño DOS por..	$19.75
Abrigos de Tweed DOS por..	$24.75
Abrigos de Paño DOS por..	$29.75
Abrigos de Tweed DOS por..	$34.65

ROPA INTERIOR DE SEDA

Pantalones de Jersey DOS por..	56 c.
Refajos de Seda DOS por..	$1.25
Refajos de Seda DOS por..	$3.96
Medias de Seda DOS por..	$1.96

VESTIDOS DE NIÑA

Vestidos de Batista DOS por..	89 c.
Vestidos de Voile DOS por..	$1.48
Vestidos de Gingam DOS por..	$1.98
Vestidos de Seda DOS por..	$2.96

CORTES Y RETAZOS

Liquidamos todos los cortes de Vestidos de todos tamaños y retazos de seda, chiffón, georgette, tripple sheers, terciopelos y etc., desde

5 cts. el retazo

Todos los días hay nuevos artículos rebajados de precio por esto le conviene fijarse diariamente en nuestras vidrieras para aprovechar

The FAIR San Rafael 9 y 11

Compañía Trasatlántica Española
Servicios de Vapores Correos

PROXIMAS SALIDAS

PARA NEW YORK, VIGO, CORUÑA, GIJON, SANTANDER Y BILBAO		PARA VERACRUZ, (México) 48 horas de viaje.	
Vapor "Habana".	Agt. 15	Vapor "Habana".	Agt. 8
" "C. Colón".	Sept. 15	" "C. Colón".	Sept. 8
" "Habana".	Oct. 16	" "Habana".	Oct. 9
" "C. Colón".	Nov. 15	" "C. Colón".	Nov. 8
" "Habana".	Dic. 16	" "Habana".	Dic. 9
" "C. Colón".	Ene. 15	" "C. Colón".	Ene. 8

PARA NEW YORK, CADIZ Y BARCELONA

Vapor "Magallanes".	Agt. 22	Vapor "C. Colón".	Nov. 15
" "C. Colón".	Sept. 15	" "Magallanes".	Dic. 23
" "Magallanes".	Oct. 23	" "C. Colón".	Ene. 15

PARA GUATEMALA, COSTA RICA, PANAMA, COLOMBIA, CURACAO, VENEZUELA Y LAS PALMAS, (Canarias).

Vapor "MARQUES DE COMILLAS", Agosto 8; Vapor "MARQUES DE COMILLAS", Octubre 9; Vapor "MARQUES DE COMILLAS", Diciembre 9.

GARCIA & DIAZ, Ltda.,
Agentes Generales
— HABANA. —
Palacio de la Lonja. Teléfonos M-6911 y M-6912.

Empresa Naviera de Cuba

Apartado No. 2490, Dirección Telegráfica: EMPRENAVE
Claves en uso: A. B. C., 4a. y 5a. Edición Western Unión Walkims and Apedix
SAN PEDRO No. 6.—HABANA

TELEFONOS: A-5236. Pasajes y Fletes: A-5315. Información general: A-4730 Departamento de Tráfico: A-3963. Almacén.

A-5034: Segundo Espigón de Paula: M-2680: Tercer Espigón de Paula.

NOTA.—Las escalas de Port Au-Prince, Aux Cayes (Haiti), San Pedro de Macoris R. D. Aguadilla Mayaguez y Ponce P. R. Kingston, (Jamaica), son eventuales, esto es, se harán cuando el pasaje o la carga lo amerite

VAPORES EN SERVICIO: Presidente Machado; Baracoa, Cienfuegos, Eusebio Coterillo, Gibara, Guantánamo, Habana, Joaquín Godoy, Julián Alonso, La Fe, Las Villas, Manzanillo Rápido, Santiago de Cuba y Camagüey.

PUERTOS DE ESCALA: COSTA NORTE. — Puerto Tarafa Nuevitas, Manatí, (Victoria de las Tunas), Puerto Padre, (Chaparra) Gibara, (Holguín), (Velasco Bocas), Vita, Banes Nipe, Mayarí, Antilla Preston, Sagua de Tánamo (Cayo Mambí), Baracoa, Guantánamo, (Boquerón y El Deseo) y Santiago de Cuba

COSTA SUR.—Cienfuegos, Casilda, Tunas de Zaza, Santa Cruz del Sur, Manopla, Guayabal, Manzanillo, Campechuela, Media Luna, Niquero, Ensenada de Mora y Santiago de Cuba.

COSTA NORTE de VUELTA ABAJO.—Bahía Honda, Río Blanco, Puerto Esperanza, Santa Lucía, (Minas de Matahambre). Río del Medio, Dimas, Arroyo de Mantua y La Fe.

REPUBLICA DE HAITI.—Port-Au-Prince, Aux Cayes.

REPUBLICA DOMINICANA.—Santo Domingo, San Pedro de Macoris y Puerto Plata.

PUERTO RICO.—San Juan, Aguadilla, Mayagüez y Ponce.

JAMAICA.—Kingston.

HERIDO DE UN NAVAJAZO

En el Cuarto Centro de Socorro fué asistido de una herida incisa en el pecho de carácter grave Tomás Rojas, de veintinueve años de edad, vecino de los talleres de madera de Gancedo, en Luyanó.

Manifestó Rojas que se encontraba jugando al siló con Serafín Fundora, más conocido por «Caravela en Palito», vecino de Reforma, 3, y otros individuos, en el placer que existe detrás del mencionado taller cuando por una disputa fué agredido por Fundora, el que se dió a la fuga.

M.E.C.D. 2016

SE CONSTITUYO AYER EL COMITE EJECUTIVO NACIONAL DEL PARTIDO CONSERVADOR

INFORMACION POLITICA

Desde las dos de la tarde hasta las diez de la noche, estuvo reunida la Nacional Conservadora.—Declaración de Principios y discurso de Goderich.—Aclamado el General Menocal.—Homenaje a ilustres muertos del Partido.—Montoro declarado Consejero Supremo.—Vibrantes exposiciones sobre el proceso electoral último en la Habana y en Matanzas.—Ratificados los delegados ante la Mediación.—Acordó la Asamblea que los representantes conservadores no voten la ley de imprenta. Mociones y discursos de la Asamblea de ayer.—Sardiñas, miembro político ante el Tribunal Superior Electoral y el doctor O-Naghten aclamado delegado del Partido en la Comisión del Censo.

Desde las dos de la tarde, hasta las diez de la noche, estuvo reunida ayer la Asamblea Nacional del Partido Conservador convocada al efecto en los salones del Senado, para elegir su Comité Ejecutivo y conocer de las distintas mociones que fueron presentadas. La Asamblea se desenvolvió en extremo animada, habiéndose dado vivas al general Menocal y siendo ovacionados Goderich y Obregón, que hizo su entrada con la delegación habanera.

El acto

Presidiendo el señor Félix del Prado y actuando en la secretaría el doctor Antonio Peña, se inició el acto procediéndose a la elección de la mesa de edad, que correspondió al general Lorente, delegado de Pinar del Río, como presidente y los señores Santiago Rey y Armando del Pino como secretarios.

Palabras del señor del Prado

Al entregar la presidencia a la mesa de edad, el señor Félix del Prado pronunció un breve discurso en el que afirmó que el Partido se encontraba frente a un dilema: la oposición o la disolución.

La elección del Comité

Los 129 delegados fueron llamados a votar los miembros del Comité Ejecutivo nombrándose secretarios escrutadores a los señores José Fermín Espinosa y Pedro Burón Secades.

Ovación a los electos

Verificado el escrutinio y proclamados los electos, la Asamblea los ovacionó a medida que se iban conociendo sus nombres. Una de las ovaciones más estruendosas fueron las ofrecidas a don Pedro Goderich y a José Emilio Obregón, quien había concurrido a la Asamblea en unión de la mayoría de los líderes renacentistas de La Habana.

El comité ejecutivo quedó integrado en la siguiente forma:

Presidente, Pedro Goderich Bravo; vices, Manuel Rivero, Justo Lamar Roura, Víctor de Armas, José Emilio Obregón, Manuel Vera Verdura, Federico de Miranda; secretario, Santiago Rey; vice, Antonio Bravo Acosta; secretario de correspondencia, Vito M. Candia; vice, José Ramón Hernández; tesorero, Ramón Trinidad; vice, Eduardo Beltrán; vocales: Alejandro Rodríguez Cremé, Víctor de Armas Ruibal, Norberto Pulgarón, Francisco Sarmiento Ignacio López, Francisco Soto Izquierdo, Pedro Antonio Aragonés, José E. Olivella, Manuel Miranda, Armando del Pino Sandrino, Emilio Sardiñas y Miguel León.

Habla al señor Goderich

Al tomar posesión de su cargo, el señor Pedro Goderich se expresó en los siguientes términos:

Ayer, en Oriente, al designárseme director de su organismo Provincial, y hoy, en la Habana, al ocupar el cargo de presidente de la Asamblea Nacional del Partido recibo muestras de afecto de tan alta estimación que pecaría de insincero si no declarara que, lejos de aumentar mi vanidad de hombre, siento sobre mí ser la responsabilidad que significa la presidencia suprema de la colectividad en estas horas de verdadera conturbación nacional.

Firme en la interpretación y defensa de los principios sostenidos por mi provincia, luchando un día tras otro con el necesario respeto y cariño para todos los correligionarios, tratando de obtener leal apoyo a nuestra tesis, me sorprenden en un determinado día ilustres y dignísimos jefes provinciales con el ruego de aceptar la jefatura.

Mesa presidencial de la reunión de la Asamblea Nacional del Partido Conservador acto verificado en el Senado. Al centro, el nuevo Presidente señor Pedro Goderich y a su lados, Lamar Roura, Rivero, José Emilio Obregón, Víctor de Armas, Miranda, Rey Pernas, Candia y otros.

Quien ha luchado en todo momento con actitudes definidas en representación expresa recibida del organismo provincial, quien siente unido a su personal condición el deseo de ser útil, pero no de ocupar elevadas posiciones para establecer distinción a su persona, rogó más de una vez a la consideración y amistad de los compañeros, buscaran otro correligionario que, representando el momento histórico actual, pudiera servir al Partido y me librara del anatema de la ambición que los intencionados pudieran prodigarme. Er la imposibilidad de obtener mis deseos en favor de otro afiliado, libre mi ánimo de prejuicios, sintiendo mi fe tan grande por la colectividad como mi devoción a todos sus hombres, figuras de un pasado y presente que remitimos a la consideración de la Historia, pero que reclamamos con egoismo por ser parte integrante de nuestra colectividad nacional, ni débil ni remiso en el cumplimiento de deberes ineludibles que corresponden al hombre público acepto el puesto para servirlo con la misma adignidad que mis anteriores directores.

Cruzado de la idea, cuando la misma recibe total consagracion de la mayoría, respetuoso de su cumplimiento cuando significa deberes por las partes a ejecutar, prometo velar por la determinación de todos a seguir la política que nos trace el acuerdo contenido en nuestro Programa al País. Para ello ofrezco una entereza de carácter y un persuasivo cariño que no desnaturalizarán la finalidad perseguida.

Imperdonable sería ocupar este sitio desprovisto del interés de mantener la unidad conservadora, y más imperdonable sería olvidar que una formidable corriente de opinión pública, especialmente nuestro electorado, demanda de nosotros nuevas fórmulas compatibles con las necesidades e inspiraciones de la ciudadanía.

Verdadera complacencia debe producir el acto de hoy. Nuestra devoción al Partido nos permite sentirnos satisfechos por su unidad. Nos anhelos de Oriente hecho públicos en agosto de 1930, por la terminación de una política que entendíamos no era apreciada en su forma y fondo por los que recibían el beneficio y la inconformidad de los nuestros en toda la República, fué suficiente para determinar los males que nos hubieran producido una ruptura en las filas; pero hoy, unidos todos con fe en la determinación, anunciamos al País que la Asamblea Nacional del Partido Conservador declara terminado todo nexo con los otros Partidos políticos y el Gobierno, manteniendo exclusivamente los vínculos históricos por la consolidación de la Nacionalidad.

Explicadas las razones de nuestra tardía reorganización en Asamblea suprema colectiva, inspirados en la unidad nacional de las fuerzas del Partido, nos vemos en la necesidad de comprender el presente de la Patria. Seríamos intolerantes con nosotros mismos y con nuestra conducta de siempre, si no afirmáramos nuestra decisión de contribuir por todos los medios justos y equitativos a una fórmula jurídica que plasmando en realidad el anhelo público, permita el desenvolvimiento de las instituciones con el leal acatamiento de sus gobernados.

Podemos sentirnos ufanos de nuestro interés para servir a Cuba, abonemos en nuestro honor los sacrificios colectivos para evitar luchas sangrientas y pidamos como haber el hecho de que figuraran en nuestra boleta el nombre preclaro de ilustres ciudadanos en mérito siempre a la noble conciliación cubana. Reconozcamos sin vacilar los errores y grandezas del régimen que es al fin la resultante de una obra humana, y, sin ser avaros para reclamar parte de su gloria ni débiles para la aceptación de sus errores que no nos correspondan, esperemos el juicio de la Historia, afirmando a país que el presente que vivimos nos deja dolorosas pero útiles enseñanzas que mantendremos latentes en nuestras mentes para producir el bien y desterrar el mal.

Ocupo sin vacilar el cargo; pongo mi fe en Dios, mi pensamiento en Cuba, mi esperanza en el Partido Conservador y en todos los cubanos, ya que el momento por inestable no permite debilidades en la acción, si la finalidad tiene como acierto confrontar los problemas del momento y producir una solución eminentemente cubana. Tal vez nos hagan falta en esta tarde las ilustres figuras que en otros tiempos fueron faros luminosos de la colectividad, pero como no hay nada permanente en relación con la existencia humana, recordemos con veneración sus gloriosos nombres e inspirándonos en sus actos y acciones, tracemos el nuevo horizonte de nuestra vida política que obligados estamos a luchar por la República en eterna gratitud a los fundadores de la nacionalidad.

Constituído definitivamente el organismo nacional, próximo a regresar a sus hogares diseminados al través del territorio de la República, los señores delegados y miembros ex oficio, pueden llevar a sus representados la seguridad más completa de que luchamos por el triunfo de nuestras ideas, que no se practicará más política que la aceptada, que nuestra amplitud de miras y pensamientos abrirá los brazos a todo razonamiento o determinación noble, que cada ciudadano respetuoso del interés del Partido Conservador Nacional, encontrará en su seno una oportunidad de servir a Cuba, bastándole para ello eliminar los odios, restaurar el bien con la tranquilidad perdida y prodigar el amor al cubano para reafirmar en la equidad y la justicia las bases de una nueva nacionalidad.

PEDRO GODERICH.

El nuevo miembro político ante el Tribunal Superior

Seguidamente se eligió por votación secreta el nuevo miembro político del Partido ante el Tribunal Superior Electoral, resultando electo el doctor Emilio Sardiñas Alvarez. El doctor Gerardo de Villiers abraza a Sardiñas y Goderich pide que se tribute un aplauso al doctor Villiers por su gesto.

El doctor Juan O-Natgen fué designado Delegado en el Censo.

Declaraciones de principios

El señor Goderich dió lectura a la declaración de principios del Partido:

El Partido Conservador Nacional, obedeciendo a los imperativos de su tradición y su programa, consciente de sus responsabilidades y persuadido de la intensidad del momento nacional que vive, necesita hacer a la conciencia pública cubana, una meditada y solemne declaración de principios:

PRIMERO: El Partido Conservador Nacional no evade en modo alguno las responsabilidades que por su actuación oficial haya podido contraer; pero declara que ningún interés que no haya sido el deseo de servir a la patria, el de interpretar los latidos y los sentimientos de la opinión pública y el de observar escrupulosamente sus altos principios programáticos, ha podido inspirar su línea de conducta en el pasado, como habrán de ser esas propias poderosas razones las que inspirarán su línea de conducta en el futuro. La actuación del Partido Conservador Nacional, observada con buena fe y honradez intachable, exige, en mérito de los móviles que la guiaron, la más alta expresión del respeto colectivo, aún en el caso de que hubiera incurrido en algún error.

SEGUNDO: Declara asimismo, que luchará con fe y sin tregua por que desaparezcan para siempre los motivos creadores de perturbación política, que son las únicas nubes que amenazan a veces ensombrecer el horizonte de la patria.

TERCERO: El Partido Conservador Nacional mantendrá en todas sus actividades nacionales una política de absoluta y definida oposición; y tanto en el Congreso, como por medio de la tribuna y de la Prensa, están obligados sus afiliados, representativos y dirigentes a observar una actitud concordante con esa línea de conducta.

Pero desea declarar a la vez que esa oposición habrá de ser serena y firme, sin efectistas radicalismos exagerados que pugnan con los principios de su programa y con la propia ideología de sus gloriosos fundadores.

CUARTO: Y último, el Partido Conservador Nacional declara, que para el mejor desenvolvimiento y realización de los principios de su programa, y como un anhelo legítimo y respetable del pueblo conservador, aspira, por los medios normales de la lucha cívica, a la conquista del poder público en las próximas elecciones de 1934. Que es esa su resolución firme y definitiva estando dispuesto a realizar los mayores esfuerzos para lograrlo, creyendo que así cumple con un deber fundamental de Partido, que así interpreta un estado de conciencia colectivo, favorable, que así complace la legítima aspiración de sus amigos y simpatizadores; y sobre todo que es esa la forma más propicia y adecuada para cumplir el mandato indiscutible de una solemne misión histórica que se encuentra obligado a satisfacer.

Habana, julio 30 de 1933.

Mociones y discursos

Aprobadas: una moción ratificando la designación de delegados conservadores a la Mediación del embajador Mr. Welles, con una enmienda del delegado de Matanzas Víctor Manuel de Armas.

De los delegados y jefes del Partido conservador en la provincia de la Habana suscrita además por sus organismos, exponiendo el proceso de la última elección en que fué candidato al Gobierno el señor José Emilio Obregón.

Del señor Wifredo Fernández declarando, Consejero Supremo del Partido a don Rafael Montoro, para quien se pedirá la gran Cruz de Carlos Manuel de Céspedes.

Del delegado Benito Alonso, interesando que la representación conservadora de la Cámara se oponga a la aprobación de la ley de imprenta últimamente votada por el Senado.

De Bravo Acosta, sobre modificación del programa del Partido y de Eduardo J. Beltrán en el propio sentido, que pasaron, con la del doctor Rey Pernas, a una comisión. También Jonas Galán, presentó una moción modificadora del programa.

Otra dando las gracias a la mesa del Senado, por la gentileza de la cesión y arreglo del local.

De Víctor de Armas y otros, sobre el proceso de las elecciones últimas en la provincia de Matanzas.

Una moción para que se le comunique a Menocal, Dolz, Verdeja, Carlos Manuel de la Cruz, Martínez Fraga y otros líders conservadores la constitución del Comité ejecutivo y el ruego de que de nuevo presten al Partido sus orientaciones y prestigios.

Entre los que pronunciaron discursos se encuentran el señor José A. Ferrer y el doctor Cabargas, de Sancti Spiritus quien propuso un homenaje a don Tomás Estrada Palma, general Francisco Carrillo y Judas Martínez Moles, ampliándola la Asamblea a Armando André, los hermanos Freire y Miguel Angel Aguiar.

Sardiñas interesó se pusiera en pie la Asamblea en recuerdo de Hernández Palomino, delegado, y de Vila ex concejal de Melena del Sur.

El doctor José Fermín Espinosa pronunció un discurso en el que después de hacer distintas consideraciones aseguró que la oposición es una necesidad en el desenvolvimiento normal de los pueblos. También hablaron Duany Méndez y Fernando Suárez.

M.E.C.D. 2016

9A SECCION

TELEFONOS:
Dirección. A-4151
Jefe de Redacción.. A-3205
Sección de Sports. M-7311

DIARIO DE LA MARINA

TELEFONOS:
Quejas M-7911
A. Clasificados. . . A-3333
Agencia Mariano. FO-7380

9A SECCION

AÑO CI — ACOGIDO A LA FRANQUICIA POSTAL — HABANA, LUNES, 31 DE JULIO DE 1933 — EL PERIODICO MAS ANTIGUO DE CUBA — PAGINA ONCE

Divagaciones de un español

En San Miguel de los Baños

Por José AIXALA

Ocurre con frecuencia que apresurando una visita de paso, quedan sin conocerse, muchas particularidades de no escasa importancia. Ir a almorzar a San Miguel, en un día festivo, es de una vulgaridad inmensa, si no hoy otro atractivo porque se almuerza bien, en cualquier parte en donde haya con qué y con quién. Unos galones de gasolina, un sobre-corre por la carretera y cuando uno viene a darse cuenta serena de su manera de emplear el tiempo resulta tan sólo un soberbio atracón de kilómetros, para unos cuartos de hora de arroz con pollo, sea dicho esto como algo representativo del criollísimo yantar.

Había estado en San Miguel repetidas veces; pero siempre como visita bajo la fuerza del sol, para saludar un amigo, cumplir con una familia, y, de paso, celebrar la dicha amistosa en mesa reddonda o cuadra, la saboreando, a un tiempo, las delicias de una buena compañía en ocupación tan grata como un cambio de sazón en lugar apetitoso. Pero, en suma: prisa, calor; con más horas de carretera, que de solaz cumplido.

Yo, felizmente, hallé un nuevo método que invierte los términos y eleva el sentir y el querer de nuestro espíritu. Le debo la fórmula al patriarca señor don Narciso Maciá, uno de los desinteresados propagandistas de las aguas milagrosas de San Miguel.

—Venga mañana con los suyos a oír la misa que dice todos los domingos el ilustre señor Obispo de Matanzas, me dijo el prohombre hispano.

—¿A qué hora?

—A las ocho y media en punto.

—Pues, Dios mediante, allí estaremos.

Hay en los preparativos de un madrugón, muchos más alicientes que en la salida a horas entradas de la mañana. La familia se ilusiona con mil cuidados sencillos. Hay un supuesto novedoso, amable y espiritual. Los comentarios son de una voluntad placentera. Unos y otros, se anticipan complacencias. Los caprichos del albedrío, tienen otro supuesto delicioso. Se duerme con las caricias de una esperanza. Y, al fin, se madruga con todos los gustos de una «toilet» acondicionada con cierto infantil primor. Somos más niños. Vamos mejor dispuestos que en otra excursión cualquiera.

—¡Abul, familia, que nos vamos a misa de ocho y media. La dice el Obispo de Matanzas, en la «Basílica» de San Miguel de los Baños!...

—¡Buen viaje! ¡No corran mucho!...

La salida de la ciudad, hasta llegar al puente de Luyanó, es un rompe cabezas. Se hace más largo e ingrato por la serie de vericuetos que hay que vencer. Entramos ya en la carretera central, «se va ensanchando Castilla, por las bridas del caballo». O su equivalente: se van devorando kilómetros, como si la máquina los atrajese y vinieran deslizándose por debajo de las ruedas.

Los amaneceres de Cuba, ya han tenido de los poetas sus cantares y alabanzas. Pero en toda alborada hay un nuevo matiz desconocido. Y es que ocasionan en el sentir humano, otras sensaciones distintas siempre, por aquella relación íntima y diferente, en cada momento y en cada mirar, que transforma la sugerencia mental del individuo, según su preocupación dominante.

La jota es alegre o triste.

según está quien la canta.

Ahora se canta jubilosa y plácida. Vamos a San Miguel. Vamos a la misa que allí dice el señor Obispo de Matanzas. Y esto que parece nada, o por lo menos tiene, en algunos, la trivialidad de una nadería, place en nosotros con poético encanto, por un dulce estimativo y arrobador, de sutiles aspectos, íntimos, emocionantes, de conmovedora y espiritual conmoción. ¡Esta es la riqueza del creyente! ¡A quien no la sepa sentir hay que compadecerle!

La carretera está limpia. Hay un silencio de quietud reveladora del estado del país, antes libero y activo, hoy mustio y recogido. Los pájaros dan sus notas y gorjeos saludando al nuevo día. Los pueblos van quedando detrás del auto, como aletargados por un sueño penoso. Las curvas de la carretera forman el zig zag de la vida, imponiendo un alerta al que maneja la máquina. La Mocha está envuelta en humo sutil al parecer. A medida del avance, observamos la engañosa apariencia de una bruma húmeda, que pronto el sol va a desvanecer. Matanzas aun duerme. Algún carro eléctrico que cruza sin gente, es el desperezo del entumecido. Cruzamos los puentes. Aguas tranquilas. El puerto añora su pasado. Barcazas que antes crujían al peso del azúcar, ahora se pudren en la inacción. Aquellos grandes almacenes de las vacas gordas, están ennegrecidos por el abandono. Parecen nichos de titanes, en donde se entierra un pasado de esplendor, para desmayo de su pesadumbre, como las torres de Rodrigo Caro, rendidas al peso de su desgracia.

El vasto puerto está libre de barcos. Sus aguas ya no reciben la visita de los grandes vapores. El emporio de ayer es la alarmante quietud de hoy. Hay un reposo tétrico, sin alivio, sin esperanza.

Dejamos el extenso malecón de la Atenas cubana y subimos cuesta hacia Limonar que surge a nuestro paso como un testigo mudo de tanto ingenio en doloroso abandono. A la derecha e izquierda del camino, lucen ahora nuevos productos agrícolas. Antes solo había girasoles en los jardines. Hoy se prodigan en gran des extensiones con su corola mulata, rodeada de hojas amarillas. Parecen soles opacos y son los síntomas de un nuevo batallar. Es la fuerza del consonante que obliga. Es una realidad sugerente.

Sobre el puente de Coliseo, se mar ca el kilómetro 1139. La máquina fre na. Vamos a entrar en la carretera de tierra muerta que, desviéndose de la central, conduce al Balneario de San Miguel de los Baños, el feudo del amigo Abril Ochoa que es lás tima no sea millonario, para, de una vez, terminar su propósito urbano.

Unas cuantas gotas de gasolina más, algunos saludos a guajiros al paso y ya estamos a la vista de San Miguel, con su campanario esbelto, sus cumbres guardadoras y su vecindario esparcido en casitas y hoteles. Por encima de todo, después de la cruz, luce su magnificencia el Palacio de don Santiago Milián y por el nivel del agua milagrosa, está la obra de Abril con sus garitas encantadas y su mole acogedora y luciente.

Buscamos en donde dejar el auto. A la vera del Hotel de Daniel, el montañés risueño, servicial, amigo y sirviente a la vez, porque sólo busca complacer, se destaca un framboyan de inmenso ramaje, cuajado de flores. Paraguas chinesco por la rectitud de sus ramas, caricia de sombra, amparo amable y refugio protector. Allí hacemos alto.

Si San Miguel de los Baños, tuviese unos cuantos cientos de ejemplares como ese junto a sus aceras peladas, resultaría uno de los puntos más solicitados de nuestra sociedad. A San Miguel le faltan árboles que proyecten sombra, que suavisen el resol al peso del día. ¿Porque Abril no hace un mayo de su coquetón rinconcito?

Mientras saludamos a algunas familias, hacemos tiempo en espera de nuestro deber dominical. Los que con nosotros vienen por primera vez, les parece muy falto de habitantes. Al sonar las campanas, con un repique desconocido en España, nos vamos lentamente hacia el templo bien orientado. Por todos los caminos divisamos una diversidad de concurrentes con la misma dirección a la nuestra.

De este pueblo, al parecer deshabitado, van surgiendo ni se sabe de donde, lindas mujeres, familias y creyentes, respondiendo al toque del repique. El día nublado presta una sencillez y un alentar que es gusto y emoción, sentido y placer del espíritu.

El templo se va llenando. Ya está repleto de damas distinguidas y señoritas elegantes. Todas con más hermosura, por aquel ambiente de silencio, de altura, de especialidad conjuntiva y grácil. Monseñor Saez, dice una misa con verdadera unción. Su plática es de suavidades morales, ejemplar y didáctica, de profunda recomendación que los fieles escuchan con atención más fina, por el silencio de las cumbres, quietas, benefactoras, atractivas, con la sugestión del rezo y la amabilidad de un bienestar de las almas.

Algunos comerciantes de la Habana, con sus familiares, dan el tono de la virtud hogareña en el ejemplo de su acompañamiento. La misa es más penetrante al corazón, más saludable al pensamiento, porque los rezos ascienden como vibraciones santificadas por la sublimidad del acto, confundidas las alturas con la inmensidad del cielo. En el atrio hay saludos y ofrecimientos. Los hombres nos complacemos del encuentro. Las señoras, unas a pie, otras en máquina, van repartiendo distinciones que son caricias del oportuno hallazgo.

Como la Iglesia está en lo más alto de San Miguel, la pendiente brinda un paseo sin fatiga. Pasamos por frente al palacio de don Santiago Milián...

—¿Eh? ¿A donde van ustedes de largo? ¡Vengan, vengan!

Y hétenos ya dentro del espacioso edificio palacio de un sibarita de la higiene. Sus portales son paseos para gozar de la brisa y del campo. Ojos y pulmones se recrean con plenitud ideal. Nunca pensé que en San Miguel hubiese tal maravilla. Don Santiago se ha rodeado de cuanto puede apetecer todo hombre que defiende sus años; baños riquísimos, los mejores que se han producido hasta hoy. Aparatos eléctricos, para todas las comodidades. Regalos de cocina y de mesa: de servicio y de pasatiempo. Jardines llenos de flores. Huerta pródiga. Un arca de Noé, con mil ejemplares diversos. Radio, masaje, solarfum, aire puro, constitucción científica . . . Sólo viendo tal conjunto de ciencia y belleza, se puede apreciar hasta donde llega la alegría de una vejez inacabable, porque allí se rejuvenece sin sentirse.

Luego, a visitar amigos de la Habana, residentes en el milagroso San Miguel y por contera y dicha, visita al señor Obispo, que ha prestado a ese pueblo un personal favor de contribuyentes pagano, con ejemplar virtud, de imantación familiar, de augusta solicitud para el bien espiritual, digno de toda loa.

En el Balneario, el señor Maciá habla a un hombre alto y sordo.

—¿Quién es este señor?

—¿No le conocen? ¡Es el hijo del gran Martí!

La obra aplaudida del fecundo publicista don Jorge Mañach, se revive en mi mente, con todo el auge apostólico que le supo conservar el sagaz escritor. Hay en el libro la sugestión que se me reproducía al recuerdo de las admirables y admiradas páfinas que todos hemos leído con emoción y respeto...

En San Miguel hay una sociedad escogida. Al poco tiempo de la llegada se cristaliza una amistad, porque Villaoz se encarga de presentar, de ofrecer, de acercar a los nuevos elementos que San Miguel acoge, con promesas de salud, de tranquilo vivir, democrático, saludable, encantador y risueño.

El día que el amigo Abril, ponga otros meses simbólicos sobre San Miguel, cuajándolo de framboyanes, mitigadores, acogedores, floreados, y reflejando la belleza del sitio, no habrá en Cuba otro sitio de mayor delicia.

Un mitin sindicalista en Madrid para combatir la amenaza de los fascistas

Muchos heridos hubo en la manifestación de despedida a unos sacerdotes

Patrullas de motocicletas y automóviles con aparatos de radio para la policía española

A pesar de haber sido prohibida la anunciada manifestación en Santoña, Santander, para despedir a los curas de Manzanedo, aquella se efectuó, produciéndose choques con la policía

SANTANDER, julio 30 (AP.)—Comunican de Santoña que han resultado heridas varias personas, entre ellas el diputado Leoncio Alonso, cuando los guardias del municipio disolvieron una manifestación católica que tenía por objeto despedir a los sacerdotes que tienen que abandonar el Colegio de Manzanedo.

Las autoridades habían prohibido que se organizara una manifestación de despedida a los beneméritos sacerdotes que tanto han contribuído desde hace gran número de años a combatir el analfabetismo de Santoña; pero los católicos desoyendo las órdenes gubernativas se reunieron e hicieron resistencia a la policía, la cual hizo uso libre de sus porras.

Han sido detenidas muchas personas.

LA POLICIA DE MADRID ADOPTA METODOS AMERICANOS

MADRID, julio 30 (AP.)— Convencido el Gobierno de que los métodos americanos para investigar y descubrir los crímenes son dignos de imitación, ha autorizado la creación de varias patrullas móviles que usarán automóviles y motocicletas equipados con aparatos de radio. Esta es la primera vez que se utiliza el radio por la policía española.

VALOR DE LA COSECHA TOTAL ESPAÑOLA

MADRID, julio 30 (AP.)—De acuerdo con las estadísticas que acaba de publicar el departamento de Agricultura se calcula que la producción agrícola total de España durante el presente año tendrá un valor de unos diez mil millones de pesetas.

Servicio de correo para comerciantes

El director de Seguridad ha sido llevado al hospital para operarlo del epéndice

MADRID, julio 30. (AP.)—La Dirección General de Comunicaciones ha inaugurado algo que constituye una verdadera novedad en el servicio postal.

Con el propósito de difundir el uso del correo con miras anunciadoras, se ha efectuado un convenio mediante el cual los comerciantes y los profesionales pueden recibir circulares, sin necesidad de, como ocurre actualmente, tener que enviarles sobres individuales con sus nombres y direcciones.

Si una empresa trata, por ejemplo, de ponerse en comunicación con todos los médicos o panaderos, ingenieros o procuradores de determinada ciudad, se limita a mandar un paquete de cartas franqueadas y sin dirección a la oficina de correos, expresando simplemente qué profesionales o clases comerciales quiere que las reciban, y los carteros se ocupan de distribuirlas.

SERA OPERADO EL DIRECTOR DE SEGURIDAD

MADRID, julio 30. (AP.) — El director general de Seguridad, señor Andrés, ha sido llevado al Hospital de Santa Alicia, donde se le practicará mañana la extirpación de la apéndice.

La corrida de feria celebrada en Valencia

VALENCIA, julio 30.—AP.—La corrida de feria de hoy se celebró con toros de Miura mansos.

Villalta se lució con la capa en el primer toro, pero hizo una faena regular con el estoque y la muleta oyendo palmas y pitos de la afición. En el segundo cumplió con la capa y estuvo valiente con el capote y bien con la espada, siendo ovacionado.

Manolo Martínez lidió vulgarmente con la capa al primero, mostrando bastante desconfianza con la muleta, lo que dió como remate una malísima faena en el último tercio que fué protestada por el público. La labor de Martínez en el segundo fué gris con la capa, mostrando inteligencia con la espada.

Ortega recibió ovaciones en sus dos toros a los que lidió magistralmente.

LOS MINEROS EN HUELGA ABANDONAN LAS GALERIAS

MURCIA, julio 29. (AP).—Los mineros que se hallaban encerrados en las galerías subterráneas en señal de protesta contra la negativa de la empresa a mejorar sus salarios, aceptaron hoy la mediación del gobernador civil de la provincia y consintieron en abandonar la mina.

Los mineros, los directores de la mina y el gobernador civil se han reunido para buscar solución al conflicto.

MURIO EN EL HOSPITAL

En el Hospital Calixto García dejó de existir ayer la niña María Pérez, de dieciocho meses de nacida, vecina de la finca González, en Quivicán, a consecuencia de un cuerpo extraño que tenía alojado en la laringe.

La niña Pérez ingresó en el citado hospital el día 28 del actual, para ser sometida a una intervención quirúrgica, a fin de extraerle una semilla de anón que se había tragado, quedándole la misma alojada en la laringe.

El cadáver fué entregado a sus familiares.

EL COMITE CENTRAL DE AUTONOMIA PARA GALICIA TOMO EL ACUERDO DE QUE EL PLEBISCITO SEA EN SEPTIEMBRE

Todos los centros regionales radicados en Madrid tomaron parte en la función organizada por los Coros Gallegos, con el fin de erigir una estatua a la poetisa Rosalía Castro

(Correspondencia especial para el DIARI ODE LA MARINA)

SANTIAGO DE COMPOSTELA, julio.—Se celebró en Santiago, con gran concurrencia, el anunciado Pleno extraordinario del Comité Central de Autonomía. Presidió el vicepresidente señor Insua, de la Diputación provincial de La Coruña, por estar en Madrid el señor Tafall, acompañándole en la mesa presidencial los señores López Pol e Iglesias Corral, alcaldes de Santiago y La Coruña, Rodríguez Cadarso, rector de la Universidad y Alonso Ríos, delegado de la Federación provincial de Sociedades agrarias de Pontevedra.

La sesión fué interesantísima y se debatieron en ella numerosos asuntos interesantes para la vida gallega. Tuvo dos etapas: la primera duró desde las doce hasta las tres de la tarde, y la segunda, desde las cuatro hasta las seis.

EL TRATADO CON EL URUGUAY Y EL FERROCARRIL GALLEGO

Antes de entrar en el orden del día, la Asamblea unánimemente acordó dirigir telegramas al Gobierno significándole que Galicia se opone al proyectado convenio con el Uruguay en lo que afecta a la importación de carnes congeladas, tasajo y demás productos pecuarios, porque produciría la ruina de la riqueza ganera de Galicia de la cual viven dos millones de habitantes del campo, y expresar a los ministros que se mantiene la solidaridad regional respecto a la construcción íntegra del ferrocarril Zamora-Coruña, oponiéndose a que se abandone la construcción del trozo Orense-Santiago, que es esencial para el acortamiento de las distancias al centro de España y para el desenvolvimiento de la vida económica regional.

CONVOCATORIA DEL PLEBISCITO

Por la tarde se abrió discusión acerca de este punto que era el objeto principal de la reunión. Todos los concurrentes convinieron en que si antes de ahora era de gran conveniencia para Galicia, así en el orden material como en el espiritual, la implantación del régimen autonómico, hoy constituye una urgente y apremiante necesidad, ante la preterición que está sufriendo Galicia y los ataques que se dirigen a elementos esenciales de la economía gallega, que siempre resulta la sacrificada, para defender intereses de otras regiones que se consideran preferentes a los de esta tierra.

Todos también estuvieron conformes en reconocer que la Autonomía no debe ser obra de ningún partido político, sino labor conjunta de todos ellos y de las demás representaciones sociales de la vida gallega; y después de un amplísimo debate, mantenido en tonos de gran elevación y del más acendrado patriotismo, se acordó unánimemente.

Primero: Que el plebiscito se celebre en el mes de septiembre próximo, en día que determinará el Comité, asociado de las representaciones gallegas, en una reunión extraordinaria que habrá de tener lugar el domingo 3 de dicho mes.

Segundo: Que a esta reunión precederá una intensa campaña de propaganda y de proselitismo, no sólo con el objeto de despertar el interés por la Autonomía, demostrando las ventajas de este régimen y la necesidad que de él tiene Galicia, por ser en el único en que pueden tener garantías eficaces sus problemas vitales, sino también con el fin de obtener el máximo de ccoperaciones para una obra que debe ser denominador común de todos los buenos gallegos.

Después procedió el Comité a tratar de la organización de la campaña, constituyéndose tres comisiones, a saber: una, de propaganda, que tendrá a su cargo, la organización de mítines, conferencias, gestiones cerca de elementos útiles para la obra autonomista, etcétera; la otra, de prensa, que asumirá la dirección de la campaña autonomista por medio de artículos y trabajos periodísticos, y la última, de hacienda, que se ocupará de la parte económica.

La organización central seguirá a cargo del Comité regional y dentro de cada provincia los Comités provinciales tendrá una función análoga circunscripta a su territorio.

FIESTA REGIONAL PRO MONUMENTO A ROSALIA DE CASTRO

MADRID, julio.— Una hermosa fiesta regional tuvo lugar en la Playa de Madrid, organizada por los Coros Gallegos Rosalía de Castro, y destinada a recaudar fondos para levantar en Madrid una estatua a la genial poetisa, honra de la poesía española.

Colaboraron en dicha fiesta los siguientes Centros regionales:

Casa de Aragón, Casa de Castilla, Casa de Cataluña, Casa de Cuenca, Casa Charra, Casa de los Gatos, Casa de Guadajalara, Casa de Levante, Casa de la Montaña, Casa de Palencia, Casa Regional Murciana, Casa de Toledo, Centro Asturiano, Centro Burgalés, Centro Hijos de Madrid, Centro Riojano, Centro Segoviano, Hogar Leonés, Hogar Vasco, Lar Gallego y Liceo Andaluz.

Los cuadros artísticos de las distintas regiones, ataviados con los respectivos trajes típicos, ejecutaron los más selectos números del folklore regional.

Terminada la fiesta regional dió comienzo un gran baile hasta el amanecer.

ELECCIONES

LUGO, julio.— Comunican de Begonte que uno de los distritos celebró las elecciones para elegir cinco concejales, las cuales habían sido de jadas sin efecto después del 28 de abril.

Triunfó la coalición republicana radical conservadora que se presentó frente a los republicanos autónomos.

MUERTOS POR UN RAYO

LUGO, julio.— Durante la tormenta que descargó en esta provincia, en el kilómetro 538 de Rábade a Ferrol, una chispa eléctrica mató a los auxiliares de peón caminero Jesús Fernández y Julio Martínez, que se habían refugiado debajo de un árbol.

Los centros nacionalistas de Vizcaya han sido cerrados por dirigir ataques al Gobierno

Dos Marcelino Domingo dijo ayer que en la colaboración socialista está la salvación de España y que el país es demasiado socialista para permitir que arraigue el fascismo

MADRID, julio 30 (AP.)—En un mitin político celebrado en el Teatro Pardiñas y al que concurrieron unas dos mil personas, el ministro de Agricultura, Marcelino Domingo, abogó por la participación de los socialistas en el Gobierno, al propio tiempo que atacó al fascismo y dió una idea acerca de la política del partido radicalsocialista del que es jefe.

Contestando a la proposición de Gordon Ordax, radical republicano, de que los socialistas se retirasen del Gabinete, dijo que, a su juicio, la colaboración socialista en el Gobierno es la única salvación.

«El actual problema español—dijo—es conseguir un justo medio por el cual se pueda gobernar democráticamente.

«El hecho de que el programa de los radicales socialistas coincide con el de los socialistas se ha demostrado ya en otras ocasiones en las convenciones del partido».

Agregó que los radicales socialistas quieren ayudar a las clases trabajadoras; pero que no desean que se les considere como un partido de clase.

Terminó diciendo que España es un

Marcelino Domingo

país demasiado socialista para permitir que se arraigue el fascismo.

LOS SINDICALISTAS CONTRA EL FANTASMA DEL FASCISMO

MADRID, julio 30 (AP.)—Los afiliados a los sindicatos obreros han efectuado un mitin contra el fascismo, haciendo uso de la palabra el líder sindicalista Evaristo Gil, quien acusó a los fascistas de fomentar la guerra imperialista y recomendó a los ciudadanos que se organicen para combatirlo.

Otros oradores censuraron el fascismo de Italia y de Alemania.

Al terminar el mitin los concurrentes intentaron organizar una manifestación; pero la policía los disolvió.

CERRADOS LOS CENTROS NACIONALISTAS DE VIZCAYA

BILBAO, julio 30 (AP.)—El gobernador civil señor Sevilla, ha ordenado que se clausuren todos los centros nacionalistas de la provincia, medida que basa la primera autoridad provincial en una circular de los nacionalistas vascos atacando al Gobierno.

La disposición del gobernador civil se ha hecho de acuerdo con la Ley de Defensa de la República, cuya no aplicación prometió el Gobierno.

Tremenda desgracia al volcarse una lancha-motor en el río Deva

El más interesante libro del momento

Un volumen de más de 200 PAGINAS, con 34 GRABADOS.

A la venta en PRADO, número 105, (al lado del DIARIO DE LA MARINA), y en las librerías, hoy

La obra de dos periodistas que vivieron las horas de alegría y gloria de Barberán y Collar. Páginas vibrantes de emoción, que serán un documento histórico y el homenaje perdurable a la memoria de los héroes del salto Sevilla-Cuba.

PRECIO AL ALCANCE DE TODOS: 50 CTS. EL EJEMPLAR.

Los pedidos a los autores, al Apartado 1051.

Para envíos al Interior debe acompañarse el importe del franqueo y certificado.

Veinte personas cayeron al agua en S. Sebastián. Fueron recogidos ya siete cadáveres

A un hermano del diputado Marcelino Domingo, que asistió al mitin de los radicales-socialistas, le sustrajeron la cartera con 500 pesetas, mientras oía atento los debates

SAN SEBASTIAN, julio 30. (AP.) —La lancha de motor «Jesús» se volcó hoy en aguas de Deva, cayendo al río los veinte pasajeros que habían salido en la embarcación a dar un paseo.

Hasta ahora se han recogido los cadáveres de siete personas, ignorándose la suerte que hayan corrido las restantes.

ROBADO UN HERMANO DE MARCELINO DOMINGO

MADRID, julio 30. (AP.) — La prudencia aconseja, y mucho más en estos tiempos, no asistir a los espectáculos públicos con dinero en la cartera. Por no haberse aconsejado de la prudencia, un hermano de Marcelino Domingo, ministro de Agricultura, ha sido víctima de los carteristas.

Juan Domingo Sanjuán, hermano de Marcelino Domingo, asistió hoy al mitin que celebraron los radicales socialistas en el Teatro Pardiñas, donde siguió con la atención del caso los alegatos de su hermano en defensa de la colaboración socialista y su condenación del fascismo.

Cuando Juan Domingo abandonó el teatro pudo advertir que los carteristas le habían extraído la cartera, dentro de la cual llevaba quinientas pesetas.

Un torero de México quedó herido grave

Siete heridos en un choque de elementos extremistas y regionalistas, ayer en Olot

VALENCIA, julio 30. (AP.) — El torero mexicano Jesús Solorzano resultó cogido en la corrida de hoy, al pasar de muleta a uno de sus toros. Recibió una cornada en el muslo derecho, de diez centímetros de extensión y quince de profundidad.

Después de matar al toro pasó a la enfermería, donde se le practicó una operación, calificando los médicos de grave la herida.

Desde la enfermería de la Plaza fué trasladado al Hotel Inglés, estando asistido por su cuadrilla y varios amigos.

CHOQUE ENTRE REGIONALISTAS Y EXTREMISTAS

OLOT, julio 30. (AP.) — Siete personas recibieron heridas hoy en un encuentro entre los elementos regionalistas y extremistas de esta ciudad ocurrido después del mitin que celebraron los primeros.

Desde las primeras horas comenzaron a formarse grupos de extremistas en las proximidades del mitin, los que provocaron a los regionalistas a la terminación del acto

Entre los heridos se encuentra un hijo del ex ministro de la Corona, don Juan Ventosa.

FURIOSA TORMENTA

LUGO, julio.— Descargó sobre esta capital una furiosa tormenta acompañada de fuertes chubascos que inundaron los barrios bajos de la ciudad.

Afortunadamente los vecinos lograron limpiar los sumideros no ocurriendo desgracia alguna.

Ocho toros se han lidiado ayer en Barcelona

Los diestros, entre ellos Bienvenida y Lalanda, han realizado faena regular

BARCELONA, julio 30.—AP.—En la corrida celebrada esta tarde se lidiaron cuatro toros de Soler y cuatro de Sotomayor regulares.

Lalanda estuvo regular con el capote en sus dos toros, realizando buenas faenas en banderillas y multeta, matando de manera aceptable.

Barbera toreó magistralmente a su primer toro con el capote y la muleta, terminando con una diestra estocada, recibiendo oreja y rabo. Con el segundo no estuvo más que regular con el capote y la muleta y regular matando.

Manolo Bienvenida estuvo bien en el primera con la capa y regular con la muleta y el estoque; en el segundo, colosal con la capa, haciendo una faena pinturera con la muleta.

Laserna regular con el capote y la muleta, rematando brevemente a los dos toros.

POSTALES ESPAÑOLAS

El libro de hoy en España

Por C. CABAL

VOCABULARIO DEL BABLE DE OCCIDENTE

Y el dable, existe o no existe?... ¿Es un dialecto de sustancia real, o es un puro artificio literario? ¿Vive, en efecto, en el pueblo, o anda sólo de plática en el libro?... Esta era ayer la opinión:

«No hay bable!...»

Y punto. No hay bable...

J. Bernardo Acevedo lo aceptaba como verdad evidente. No habia bable, habia reliquias... Unas cuantas palabras antañonas que aún quedaban estancadas en algunos remansos del país. En otro tiempo, un collar. En este tiempo, los corales sueltos... Ayer, un idioma vivo, grande en la intensidad y en la extensión, y hoy un puñado de sonidos, sin fuerza orgánica alguna que los pueda librar de fenecer. En reacción explicable contra esta negación, tan decisiva, hubo quienes lo afirmaron con todos los alientos luminosos de la filosofía comparada. El bable, gran señor, de sangre azul... Carne en la que se tienden como venas factores de origen vasco, factores de origen exótico, factores de origen árabe... que no se han deslindado todavía con rigidez suficiente, en busca del estado más remoto que pudiera encontrarse en el dialecto.

El bable, gran señor... Y quizá sí. Aun apartando las pompas en que han querido envolverle las buenas vanidades de la tierra, quizá tenga caudal más que preciso para enorgullecerse de su estirpe y para presumir de su fortuna. D. Bernardo Acevedo es una prueba. D. Marcelino Fernández, cuya ansia de afirmaciones le colocaba en todos los extremos de la historia regional, es una prueba también. Mientras negaba que existiese el bable con la categoría de dialecto, D. Bernardo Acevedo iba en su busca por todos los rincones de Occidente. El llamaba reliquias a sus voces, y a cada paso que daba topaba las reliquias en montón. A cada hallazgo, un apunte; a cada reliquia, un rezo... Y D. Bernardo Acevedo encontró en los rincones de Occidente un completo relicario

Por los mismos caminos iba entonces Dn. Marcelino Fernández, en peregrinación enamorada de las Mil y una Noches primitivas. No era un historiador D. Marcelino: era un soñador de raza que por almohada se ponía la historia. Cada dato era un sueño para él, y tras de cada línea, cada letra, cada piedra, cada fosa, D. Marcelino columbraba siempre unas Mil y una Noches inquietantes de celtas y de fenicios... Más que imaginación, esto era amor: un amor exaltado del terrazgo, que se le figuraba el más hermoso y el más rico, y el más noble de todos los terrazgos en el mundo... Un amor exaltado del terrazgo que dondequiera que clavaba un pico, topaba una mina de oro.

—¿Exis e el bable o no existe?...

Decía Acevedo:

—No existe.

Para D. Marcelino no había caso.

—Ah, cómo no ha de existir?...

Análisis el uno, el otro amor.

Y llegaron los dos al mismo punto.

Partió el uno de tierras de Boal, y el otro de las del Franco, los dos en tiempos distintos, los dos en direcciones diferentes, sin comunicación que los uniera ni en el trazado de plan ni en la comparación de conclusiones. Los dos vocabularios, sin embargo, tuvieron la misma suerte: a Menéndez Pidal fueron los dos, y él resolvió confundirlos en un único volumen y un vocabulario solo, poniendo D. Marcelino en el logro de su empeño, los últimos temblores de ilusión que le encantaron la vida...

Un vocabulario solo, y los dos nombres en él. El, «tradición» de Occidente, vibración ancestral, viejo ideario de los hombres de Occidente, que vivieron hasta ahora en el aislamiento de sus riscos, haciendo de ellos muralla contra las impurezas exteriores. El, modalidad del bable, fermentación la más limpia de elementos románicos remotos, que trae una riqueza inesperada, mal clasificada aún, a la investigación dialectológica, y ellos dos, tipos raciales de asturianismo profundo, que opinaban así en esta cuestión:

—No...

—Sí...

Y edificaban a la par.

C. CABAL.

M.E.C.D. 2016

EN VARADERO GANA EL V. T. C. EL CAMPEONATO DE REMOS DE CUBA

BRILLANTE TRIUNFO OBTENIDO EN EL TIRO DE PICHON POR EL JOVEN TONY PORTO CASTANEDA

EL "FORTUNA" MANTUVO AYER SU RACHA DE TRIUNFOS APUNTANDOSE EL QUINTO CONSECUTIVO FRENTE AL CLUB "REGLA"

Esta vez fué Julián García el pitcher victorioso que se empeñó en gran duelo con Juanillo Mendizábal, el «as» de los reglanos. Cerralbo y Falla conectaron de «home run»

EL CUBANELECO DERROTA AL CLUB YARA, 4 POR 3

(Por REX)

Los fortunistas han dicho: ¡No pasarán!... y se mantienen en sus puestos cada vez con mayor firmeza. Ayer vencieron al Regla en el juego más importante celebrado en la tarde. Y ganaron los fortunistas como puede hacerlo un equipo capacitado: demostrando buena defensa y atacando en el momento oportuno. El Regla utilizó a su estrella Mendizabal y el recio serpentinero no pudo evitar que los fortunistas se colaran, como lo hicieron, cuando la oportunidad le abrió de par en par sus puertas. El encuentro fué soberbio y gustó a todos los fanáticos que asistieron al Vedado. El domingo anterior fué Adrián Zabal, ayer otra vez Julián García El pitching staff del Fortuna parece empeñado en superarse y cada salida es una repetición de buen trabajo y un problema enorme que se le crea a sus adversarios. El campo del Fortuna jugó ayer con el mismo espíritu, siempre para ganar y su pitcher, admirablemente dirigido por «Pimienta» Cordeiro, no ofreció motivos para intranquilizar a sus parciales. El Fortuna tuvo un momento crítico pero surgió en el acto la racha salvadora y todo volvió a su nivel. Los cientos de partidarios del Regla que ayer asistieron «para ver ganar a su equipo» tuvieron que regresar al Término querido defraudados... El Fortuna es mucho Fortuna en estos momentos y parece difícil que se le pueda despojar de la posición que se ha ganado en un supremo esfuerzo y que cada día mantiene en mejores condiciones.

BUENOS BATAZOS...

El team del Fortuna no era posible que mantuviera su racha de nueve ceros. Es mucho pedir en el base ball. Ya con sus anteriores triunfos se ha marcado un record que con dificultad será borrado en el base ball de aficionados. Lo esencial es ganar y no se debe sólo tirar a nueve ceros. El Fortuna jugó ayer con cerebro y otra vez pudimos observar la pimienta del equipo, el alza de sus players, el poder de Julián García en el box y la dirección impecable del manager Almeida. El piloto victorioso de nuestro sector amateur está en camino de llegar a ceñirse un laurel más en su carrera. El Fortuna, a pasos agigantados, se quiere colar en el primer lugar y parece difícil que se le pueda contener en su intento. Es el mejor team hoy por hoy y pruebas abundan en estos últimos días... Cerralbo, con su homer en los últimos momentos encontrándose un compañero en bases, llenó de pavor las filas del Fortuna... pero la sangre no llegó al río. Falla fué otro de los que propinó bambinazo en la tarde de ayer. La gran tercera, desde el día que reapareció, está comportándose como todo un general. En todos los triunfos del Fortuna se ha visto el esfuerzo de Falla. Ayer, la carrera de la victoria, fué un producto de su bate poderoso. El Fortuna al ganar su juego de ayer logra vencer el gran obstáculo de la segunda vuelta. En el estado del Campeonato aparece ahora con siete triunfos y cinco derrotas. El Regla tiene nueve victorias y tres fracasos.

EL SEGUNDO GAME

El Yara perdió otra vez ayer y los errores jugaron un papel muy importante. El Cubaneleco aprovechó muy bien en los últimos momentos los parpadeos del campo yarista para colarse con las anotaciones que significaron la caída del equipo de Rojas. Otra vez Dominguez, joven pitcher, fué el encargado de trabajar en el box del Cubaneleco y se comportó con mejor soltura que el primer día de trabajo. Hernández no puede decirse que estuvo mal, trabajando como un verdadero general ha tenido que cargar con derrotas inmerecidas en juegos consecutivos.

Alfonsito y Torres fueron los mejores bateadores del día.

FORTUNA

	V.	C.	H.	O.	A.	E.
M. Tejeiro, lf	4	0	1	1	0	0
L. Mencio, rf	4	0	0	3	0	0
G. Ballesteros, 2a	4	0	0	5	2	0
A. Falla, 3a	4	1	1	2	5	0
A. Nieto, 1a	3	0	0	8	0	1
R. Cordeiro, c	4	0	0	3	0	0
R. Suárez, cf	4	1	1	4	0	0
R. Camiño, ss	1	2	0	1	3	0
J. García, p	4	0	1	0	1	0
Totales	32	4	4	27	11	1

REGLA

	V.	C.	H.	O.	A.	E.
E. López, 2a	2	1	0	5	5	0
A. Castillo, ss	3	1	1	2	7	0
M. Cerralvo, lf	3	1	2	3	0	0
R. Ruiz 3a.	0	1	1	1	0	0
J. M. Estevez, 1a	4	0	0	12	0	2
F. Guasch, rf	4	0	1	1	0	0
N. Corbo, cf	3	0	0	1	0	0
A. Arteaga, c	3	0	1	2	1	0
J. Mendizábal p	3	0	0	0	2	1
V. García, x	1	0	0	0	0	0
G. Torres, xx	1	0	0	0	0	0
Totales	31	3	6	27	15	3

Anotación por entradas:

Fortuna	030 010 000—4
Regla	100 000 020—3

Sumario:

Home runs: A. Falla; M. Cerralvo. Three base hits: García 1. Carreras producidas por los bateadores: Ruiz; García 3; M. Cerralvo 2; Falla. Bases robadas: López; R. Suárez 2. Double plays: De Castillo a López a Estevez; de Falla a Ballesteros a Nieto. Struck out: J. Mendizabal 0; J. García Bases por bolas: J. Mendizabal 4; J. García. Quedados en bases: Fortuna 4. Regla 4. Tiempo: 1 horas 59 minutos. Umpires: López (home); Chacón (bases). Anotador: E. de Torres. Observaciones: x, bateó por Corbo en el 9o. xx, bateó por Arteaga en el 9o.

CUBANELECO

	V.	C.	H.	O.	A.	E.
G. Alonso, 3a	4	1	2	1	6	0
G. Andreu, rf	3	0	0	1	0	0
A. Rodríguez, ss	4	0	0	2	3	2
P. Espinosa, lf	4	0	1	2	0	0
M. López, 1a	4	1	1	11	0	0
R. Carcas, 2a	3	0	1	3	3	0
M. Lafuente, cf	2	1	0	3	1	0
A. Maestri, c	4	1	0	4	1	0
J. Domínguez p	4	0	1	0	4	1
V. Gómez, p	0	0	0	0	0	0
Totales	32	4	6	27	18	3

YARA

	V.	C.	H.	O.	A.	E.
A. Alvarez, rf, 2a.	4	0	0	2	0	0
O. Ruiz, lf	3	0	1	2	0	0
P. Olivares, ss	4	0	0	3	1	0
S. Hernández, 3a	3	1	0	0	6	0
J. Fernández, c rf.	2	0	0	2	1	0
J. Ealo, 1a	4	0	1	12	1	2
J. Torres, cf	4	1	2	2	0	0
J. Rivero, 2a	1	0	0	1	2	2
F. Hernández, p	4	0	1	2	2	0
R. Córdova, c	2	0	1	1	0	0
E. Aguirre, rf	0	1	0	0	0	0
Totales	31	3	6	27	13	4

Anotación por entradas:

Cubaneleco	010 010 011—4
Yara	000 000 021—3

Sumario:

Three base hits: López. Two base hits: G. Alfonso. Sacrifice hits: Lafuente. Carreras producidas por los bateadores: A. Rodríguez; J. Torres. Bases robadas: Andreu 2; Espinosa. Double plays: De Carcas a Rodríguez a López; de Lafuente a Domínguez a Maestri; de G. Alfons a Carcas a López. Struck outs: F. Hernández 2: Domínguez 2; V. Gómez 1. Bases por bolas: Hernández 3; Domínguez 3; V. Gómez 1. Passed balls: Córdoba. Wilds: F. Hernández. Domínguez. Quedados en bases: Cubaneleco: Yara. Tiempo: 2 horas. Umpires: López (home); Chacón (base). Anotador: E. de Torres. Observaciones: Hits a Domínguez 5 en 8 innings y 27 veces al bate. Lo ganó J. Domínguez.

MAGNESIA SARRÁ
Sabrosa-Espumante-Anti-ácida
Inmediatamente alivia:
Jaquecas, Mareos, Acedías
ASEGURE UN DIA FELIZ
Poniendo las mañanas como una cucharada
DROGUERIA SARRÁ
LA MAYOR

SE IMPUSO LA VITAMINA DE LA TRIPULACION AZUL CORONANDOSE CAMPEON DE CUBA EL VEDADO TENNIS DESPUES DE UNA ARENGA DEL TIMONEL J. PERTIERRA

ENTRE CAZADORES

—Muy lucido el homenaje a don Juan Federico.

—Brillante tirada del joven «Tony» Porto.

—Un suculento almuerzo y una tirada extra.

(Por PETER)

Muy lucida resultó la fiesta—homenaje a don Juan Federico Centellas en el Club de Cazadores del Cerro. Los más distinguidos miembros de esa sociedad, simpatizadores de esa institución cinegética, que no otra cosa es el glorioso viejecito, estaban presentes desde temprano en la Casa Club y participaron del suculento almuerzo y de la tirada de pichón.

Pasada la una, cuando ya los estómagos protestaban del tiempo que pasaba sin echarles alimentos, se dió la orden de «a la mesa», voz agradable que pronunció otro de los veteranos de ese simpático Club a quien sus íntimos conocen por el apelativo de »Tigrillo». Se deveró el codimentado menú, y a la hora de los postres,—un pudín diplomático exquisito—se levantó de su sitio el activo y diligente presidente, señor Garcilaso Rey, para leer una carta del viejo tirador, señor Macías, quien hacía un gran elogío del festejado. El Rey de los cazadores (nos referimos a Garcilaso), dió la palabra al doctor Manuel del Porto Castañeda, sin que este se la pidiera, pero el ilustre bejucaleño, Director de la Galería de Pichnó, en la que siempre tira don Juan Federico Centellas, y por el que siente, como todos los tiradores una gran simpatía, aceptó gustoso el encargo, y sin esperar los aplausos de la multitud, se levantó de su silla y pronunció un bonito «speech», haciendo una breve apología de Centellas.

El doctor Porto dijo tantas cosas bellas del festejado y las pronunció con tanta galanura, que fué interrumpido varias veces por los aplausos de los comensales.

Finalmente, don Juan Federico, emocionado, y en medio de aplausos prolongados, dió las gracias a todos.

* * *

Por la mañana no hubo ninguna competencia de tiro. Erroneamente publicamos que se tiraría el Campeonato Nacional de Revólver, cuando lo cierto es que esta justa tendrá lugar el próximo domingo. Por cierto que por anuncio nuestro hicimos ir al Club de Cazadores del Cerro a Manolo de Armas, uno de los más diestros tiradores de arma corta, a quien hacía mucho tiempo no se le veía en el club. Fué para nosotros una satisfacción saludarle y saber que el próximo domingo lo tendremos en el «range», dispuesto a dar la batalla, aunque hace mucho tiempo, y pese a todos los pesares, que el hombre chiquito de estatura a quien tienen por ídolo los del barrio del Cerro, no ha tirado un tirito.

Por la tarde se organizó conforme dijimos, la tirada extraordinaria de pichón, en honor de don Juan. Una docena de tiradores formó el «field» ¡Hasta Carlitos Sauvalle tomó parte de la tirada! El experto tirador de rifle, en vista de las pocas competencias de esa arma que se han celebrado este año, ha decidido tirar en otras galerías y ya ha hecho sus «pininos» en platillos, y ayer lo hizo también en pichón. Hemos oído hablar a Rodrigo Díaz sobre Sauvalle y el crítico y experto tirador augura días de éxito al Gran Fotógrafo. Además de Sauvalle, tiraron otros que no acostumbran a verse en la plancha con frecuencia, y ellos son los señores Manolo Solis, «El Encantado», Pepe Ovies, «El Capitán Araña», Garcilaso Rey, que sólo tira los días de grandes solemnidades y Luis Pimentel.

La tirada, pues, resultó interesantísima. Y se registró un detalle simpatiquísimo de que siendo una tirada para homenajear al más veterano de todos los grandes tiradores, lo ganara el benjamín de los que van a los campos de tiro, el jovencito «Tony» Porto, el hijo del doctor Porto Castañeda, que nos ha demostrado que con él, hay que inventar una frase que sea más gráfica que la ya conocida «de tal palo tal astilla», pues Tony Porto, que no llega aún a los veinte abriles ya le echa humo con la escopeta a su padre, hazaña, que realmente no tiene mérito este año, porque el bejucaleño está echado, como vulgarmente se dice, pero es que cayeron conjuntamente con el doctor Porto, tiradores de la talla de Rodrigo Díaz, Pepe Ovies, Caamaño y otros Y eso que «Tony» atareado ahora con los libros, no está a pupilo, como su padre, en el «campito» de tiro que tiene en Bejucal, que si lo hiciera, ya ustedes verían como tendríamos material para hablar de las tiradas de un nuevo don Juan Federico en ciernes. Tony Porto tiró ayer con una seguridad, y realizó unos tiros tan espectaculares, que puede decirse, sin caer en la exageración, que fué quien dió vida y color a la justa, y que fué también, muy justicieramente, quien monopolizó los aplausos de los entusiastas del tiro.

A continuación va el resultado de la tirada:

Tiradores	Pichones muertos
Tony Porto	7 de 7
Dr. Porto Castañeda	6 de 7
Casimiro Tellaeche	6 de 7
Carlitos Sauvalle	5 de 7
Garcilaso Rey	5 de 7
Pepe Ovies	5 de 7
Rodrigo Díaz	5 de 7
Eduardo Caamaño	5 de 7
Manolo Solis	4 de 7
Juan Federico Centellas	3 de 7
Luis Pimentel	3 de 7
Germán Muñiz	2 de 7

Por lo que se ve, la familia cargo con casi todo el «pool». Sólo faltó que tirara Miguelito, se pusiera en connivencia con los espíritus, y ganara el tercer lugar para hacer así lo que llaman ranfla moñuda. Nos agradó ver cómo el doctor Castañeda lució peligroso en la justa, pues esto nos permite asegurar que aunque tarde, se dispone a salir de su prolongado «slump» ¿Habrá que contar con él en el próximo Campeonato Nacional? Veremos.

La fiesta homenaje a don Juan Federico Centellas resultó simpatiquísima De ella puede estar satisfecho el veterano tirador y el Club de Cazadores del Cerro.

¡Muchachos, a cogerlos, a levantar la boga! ¡Soltad toda la vitamina si es preciso, que el triunfo es nuestro! ¡No esperemos que la meta nos venga a buscar! dijo el pequeño coxswain y las cucharas de los bogadores azules hicieron hervir las aguas y la canoa se deslizó sobre la superficie como una flecha

EL YACHT MARCO LA RUTA HASTA 100 METROS ANTES DE LLEGAR A LA META, QUE FUE CUANDO APARECIO EL GRAN EMPUJE VEDADISTA

Por GUILLERMO PI

Vedado Tennis ha vuelto a surgir en remos. La férrea disciplina impuesta a sus remeros por su gran coach criollo, doctor Angel Aixalá, lo está haciendo triunfar a todo lo largo de la línea. Hace pocos días la canoa azul se llevó el campeonato junior de Cuba, y ayer, en aguas de Varadero, se ha coronado campeón nacional en una de las regatas más complicadas en su principio, pero en extremo emocionante en el final.

Los remeros del Vedado merecen todo elogio, han realizado una hermosa labor sin desmayar, «jalando» agua tesoneramente hasta desplazar la canoa yatista que era la que arrancó en punta al sonar el disparo, la que al frente de la procesión se mantuvo seguida del Vedado y luego del Cienfuegos. Estos tres shells como era de esperar por su clase se desprendieron del grupo de cinco que formó en la línea de fuego

Tres veces arrancaron las canoas sin que la salida tuviera efectividad. La primera vez por efecto de una colisión entre la embarcación del Cienfuegos y la de Cazadores y Náutico. Después se volvieron a alinear y a sonar el disparo y vuelta a detenerse la regata, en esta ocasión se le había roto el remo al tres del Cienfuegos, a William Terry. Y la última arrancada que falló, la tercera se debió a la rotura de otro remo, esta vez fué el «rompedor» un remero de la tripulación de Varadero.

Por dos veces tuvo la lancha del jurado que dirigirse a tierra en busca de remos, por lo que se demoró la arrancada que valía, la que tuvo más dificultades que enmendar. Los shells se colocaron, de acuerdo a como les tocó en el sorteo, de mar a tierra en el siguiente orden: Vedado. Habana Yacht Club, Náutico Varadero, Cazadores y Cienfuegos.

El jurado, donde Mario Mendoza actuó de manera admirable, con su práctica de siempre, tuvo mucho que hacer debido a los percances sufridos de colisión y roturas de remos. pero al fin los shells salieron a boga alta, sus tripulaciones rebosantes de coraje hundían rítmicamente las cucharas de sus remos en el agua, marcando el paso los Ases del Músculo, luego el Vedado, que extendía más la boga, derritiendo menos vitamina que los yatistas, mas «suavecito» para conservar las reservas de energías para los instantes de acercarse a la meta. Los cienfuegueros, a corto trecho de la canoa azul, conservaban la distancia, luego Varadero y Cazadores a dos o más canoas guardando la retaguardia. Un conjunto admirable, una regata maravillosa sobre una mar quieta y azul y bajo la cóncava de un cielo sin nubes que hacía aún más azules las aguas tornasoladas de la encantadora playa de Varadero.

A unos cien metros de la meta el timonel Pertierra arengó a sus remeros, un poco más locuaz que Nelson en Trafalgar, el diminuto coxswain les dijo: ¡Muchachos, a cogerlos, a levantar la boga! ¡Soltad toda la vitamina si es preciso que el triunfo es nuestro! No esperamos a que la meta nos venga a buscar... Y las cucharas de los bogadores azules les hicieron hervir las aguas de la playa de Varadero, se aparearon a la tripulación yaatista y se deslizaron sobre la superficie como una flecha untada en aceite.

La tripulación marquesal de Calzada y Doce alcanzó la corona de campeón a fuerza de músculos, de training y de un «team work» formidables. No de otra manera hubiera podido vencer a la tripulación yatista, tripulación de «clase» pero sin haber llegado en esta ocasión al grado máximo de su entrenamiento. De todas maneras, no puede ni debe decirse otra cosa sino que ganó la mejor tripulación. Yo la di para ese lugar en mi selección publicada en la edición de ayer de este DIARIO, como también puse al Habana Yacht Club en segundo lugar y al Cienfuegos en el tercer agujero. Y de no haberse desmayado Jenkins en la canoa de Varadero hubiera quedado ésta en cuarto lugar y Cazadores en el quinto, es decir, mi selección completa sin fallar un solo lugar, «adivinación» exactamente igual a la que realicé el año pasado en estas mismas competencias nacionales por la copa Cuba.

La canoa ganadora cubrió la distancia de los mil quinientos metros en **seis minutos un segundo y tres quintos**. **El Cienfuegos** cubrió esa distancia para ganar el año pasado en seis minutos seis segundos y un quinto, tiempo que a la fuerza tenía que ser mejorado por una tripulación bien entrenada como se presentó la vedadista. Porfirio Franca, ex presidente del Vedado Tennis, llegó a tiempo para presenciar el triunfo de su sedas y en estos momentos, abrazado a Angel Aixalá—actual presidente del V. T. C.—se siente encantado de haber nacido.

En el tribunal de regatas intervinieron, entre otros, Mario Mendoza, Sammy Tolón, Pancho Arango, que no fungió de artillero. Después de terminadas las regatas de remos se efectuó una competencia sobre el curso de 1.500 metros por los botes motores Vita IV y Puchucha, el primero de «Fili» Sánchez y de Julio Cadenas Jr. el segundo, ganando el «Puchucha con tiempo de 2.45 1-5 la Compa Municipal ofrecida por el alcalde de Cárdenas, el popular Humberto Villa, que la había ofrecido para ser regateada por botes motores de menos de veinticinco pies de desplazamiento.

El Club Náutico de Varadero ha cumplido una vez más con sus deberes deportivos y sociales como sede de estas extraordinarias competencias nacionales de remos y natación. Quien imaginó la ley del Congreso de fecha 14 de junio de 1918 no pudo estar más en lo cierto, pues ha originado, tal vez sin darse cuenta de ello, una peregrinación anual a la playa más bella de Cuba y del mundo «all around», peregrinación que va guiada po rlos más sanos entusiasmos deportivos y que sirve a modo de válvula de expansión a centenares de personas—por no decir millares—que por dos días lanzan las penas por la borda.

El ingeniero señor Jorge Larrieu, presidente del Náutico, debe sentirse satisfecho, así como todos sus entusiastas compañeros de directiva, de los grandes éxitos logrados en la hermosa jornada que acaba de dejar caer las cortinas.

En la casa club se reunió lo más selecto de la Habana, Cienfuegos, Cárdenas y otras ciudades de la república. Allí estaban el alcalde de Cienfuegos, doctor Aragonés; el de Cárdenas, señor Humberto Villa; los presidentes del Habana Yacht Club, doctor Raúl de Cárdenas; del Vedado Tennis, doctor Angel Aixalá; el del Cienfuegos Yacht Club, doctor Felipito Silva; el ex presidente del mismo club, doctor Darío Méndez; el señor Mazarredo, del Cazadores y Náutico de Cienfuegos; doctor Carlos O. Hernández, comodoro del Cienfuegos Yacht Club y muy distinguidos miembros de su directiva; el director del importante diario «La Correspondencia de Cienfuegos»; ex presidente del Vedado Tennis, señor **Porfirio Franca; Sammy Tolón**, Pablito Villegas, Pancho Villaoz, los hermanos Argüelles, del Habana Yacht Club, Francisco González Bacallao y todo el brillantísimo staff periodístico de Cárdenas, casi todos acompañados de sus familiares y muchísimas otras personas de la mayor distinción social, cuyos nombres se escapan a mi memoria en estos momentos. Del Miramar Yacht Club tuve el gusto de saludar al capitán y doctor Raúl Montero.

Y merecen aplausos aparte los remeros del Náutico Varadero, entrenados por el conocido deportista «Chivo» Silva, y los del Cazadores y Náutico de Cienfuegos que por primera vez se presentaron en la línea de fuego con grandes bríos y no menores entusiasmos. Estos conjuntos sabían por anticipado que los primeros lugares no estaban reservados a ellos debido a la gran práctica y pericia de sus contendientes, pero no volvieron la espalda al emocionante evento nacional en espera de que no se encuentre lejano el día que haya que contar con ellos para ganar la copa Cuba. No comenzaron de otra manera Vedado Tennis, Habana Yacht y Cienfuegos Yacht, los tres colosos actuales de la boga.

DESPUES DE EMPATAR EL JUEGO EN EL NOVENO CON UN RALLY DE 6 CARRERAS EL VIBORA VENCIO AL VEDADO, 12 POR 9

El choque se decidió en el décimo inning, cuando apenas se veía la pelota. El encuentro pudo haberse suspendido en el noveno. Tomás de la Cruz pitcheó y obtuvo un gran triunfo

ABUNDO EL CARRERAJE EN LOS ENCUENTROS

Havana Electric y Víbora Tennis fueron los ganadores del doble header celebrado ayer tarde en los terrenos de Víbora Park, después de abundante carreraje.

Los muchachos de la compañía tranviaria dispusieron del Deportivo Cruz Azul con score de 11 por 8, después de anotar seis carreras en el tercer inning, y el Víbora Tennis venció al Atlético de Vedado, 12 por 9, después de haber tenido la dicha de empatar el score con un rally de seis carreras en el noveno.

En ambos desafíos abundó el hitting y cada novena tuvo necesidad de más de dos lanzadores para terminar el game. En el primer choque, la Havana Electric comenzó con Méndez en el box, pero antes de que se hubiese realizado un out fué sustituido por Tomás de la Cruz. quien se encargó de pitchear el resto del encuentro para apuntarse su octava victoria de la temporada.

Once carreras hicieron los muchachos de Acostica en este desafío, habiendo caído como hormigas bravas sobre las cuyas de Hermida, en el tercer acto, para expulsarle del box, sin outs, después de haberle hecho varias carreras. Torres, que lo sustituyó, fué bateado también duramente, habiendo tenido que finalizar el game Dávila.

Los dos teams batearon más de diez hits en la tarde, pero los eléctricos combinaron los suyos con cinco errores de los lecheros para salir por la puerta grande al final de los acontecimientos.

Sergio Cervantes, que bateó tres hits, Marrero, Fernández, Soler y Rodríguez fueron los líders del ataque por la Havana Electric, en tanto que Cepero, Torres, Dávila y Vázquez resultaron los mejores de los vencidos.

En el segundo juego ganaron los del Víbora gracias a un inesperado rally de seis carreras que tuvieron en el noveno inning. En esa entrada parecían derrotados 8 por 3, pero un ataque continuo les permitió pisar sucesivamente la goma hasta empatar e irse arriba en el score. El Vedado empató otra vez en el final de esa misma entrada, y el Víbora aseguró el décimo, pisando tres veces más el hogar de sus Tíos.

Rota, que tuvo un día perfecto al bate, y Neno Martínez fueron los mejores del Víbora, mientras V. García y Riestra jugaban buena pelota por el Vedado. Aguilar, Docal y Riestra dieron home runs.

Los scores:

VIBORA TENNIS

	V.	C.	H.	O.	A.	E.
J. Figueras, lf.	5	2	0	3	1	0
J. Arias, cf.	4	0	0	0	0	1
C. Martínez, c.	4	1	2	3	2	0
M. Docal, 1b.	4	1	1	8	0	2
A. Reta, 3b.	3	4	3	2	4	0
R. Morales, ss y 2.	4	2	1	6	1	3
M. Costales, rf.	6	0	2	2	0	0
J. Ramírez, 2 y ss.	5	0	2	3	4	1
E. Guerrero, p.	2	0	0	1	2	0
Guerra, p.	3	0	1	0	2	0
Escudero, cf.	2	2	1	0	0	0
Totales	42	12	13	28	16	7

ATLETICO VEDADO

	V.	C.	H.	O.	A.	E.
L. González, rf.	6	0	2	0	0	0
J. García, 3b.	4	0	1	6	5	0
A. González, cf.	5	1	1	2	1	0
A. Cobas, c.	4	1	1	5	0	0
S. Aguilar, 1b.	4	2	2	11	0	0
C. Menjuto, 2b.	5	2	1	0	2	0
A. Riestra, ss.	5	1	2	2	1	2
C. Alvarez, p.	3	1	1	0	2	0
M. González, lf.	4	1	0	4	0	3
Llusá, p.	1	0	0	0	1	0
Pouza, x	0	0	0	0	0	0
Totales	41	9	11	30	12	5

Anotación por entradas:

V. Tennis	000 101 106 3—12
A. Vedado	000 710 001 0— 9

SUMARIO

Carreras empujadas: Costales 2; Aguilar 4; Riestra 2; García 2; Ramírez 2; Alvarez; Docal 4; Morales.
Home runs: Aguilar, Riestra, Docal.
Two base hits: A. González, García, Ramírez, Cobas.
Sacrifice hits: Morales.
Bases robadas: Figueras C. Martínez, Aguilar 2, Escudero.
Double plays: García sin asistencia.
Struck outs: por Alvarez 1; por Guerrero 0; por Guerra 2; por Llusá dos.
Bases por bolas: por Alvarez 7; por Guerrero 0; por Guerra 3; por Llusá 2.
Passed balls: Cobas.
Wilds: Alvarez, Llusá.
Hits a los pitchers: a Guerrero 7 en 4 2-3 y 20 v. al b.; a Alvarez 5 en 6 1-3 y 23 v. al b.
Tiempo: 2 horas, 20 minutos.
Umpires: González, home; Izquierdo, bases.
Anotador: Ricardo G. Menocal.
Observaciones: Lo ganó Guerra. Lo perdió Llusá. x bateó por González en el noveno.

HAVANA ELECTRIC

	V.	C.	H.	O.	A.	E.
S. Cervantes, lf.	5	1	3	2	0	0
Marrero, rf.	4	2	2	2	0	0
L. Tabío, cf.	4	2	1	2	1	0
L. Paituví, 2b.	2	1	1	4	2	0
J. Fernández, c.	5	1	2	5	0	0
A. Rodríguez, 3b.	4	1	2	0	2	0
F. Soler, 1b.	5	1	2	5	0	0
E. Gallardo, ss.	4	1	1	1	0	1
R. Méndez, p.	0	0	0	0	0	0
T. de la Cruz, p.	4	1	1	0	0	0
Totales	37	11	15	21	1	1

CRUZ AZUL

	V.	C.	H.	O.	A.	E.
A. Cepero, lf.	3	2	2	2	0	0
A. M. Torres, ss.	4	2	2	3	3	0
R. Dávila, rf y p.	4	1	2	2	0	1
J. Vázquez, cf.	4	0	2	1	0	1
F. Rodríguez, 2b.	4	0	1	5	3	1
J. A. Rodríguez, 1b.	4	0	0	5	0	1
G. Herrera, c.	4	1	1	2	2	0
B. Peláez, 3b.	3	0	1	0	2	1
S. Hermida, p.	1	0	0	0	0	0
A. Torres, p.	1	1	0	1	1	0
M. Fernández, rf.	0	1	0	0	0	0
Totales	32	8	11	21	11	5

Anotación por entradas:

H. Electric	006 122 0—11
C. Azul	200 033 0— 8

SUMARIO

Carreras empujadas: Vázquez 2; Cervantes; Marrero 2; Fernández 2; Rodríguez; Soler 2; Paituví; J. M. Torres 3; Dávila 2; Cepero.
Two base hits: Dávila, Vázquez 2; A. Rodríguez; Gallardo; Paituví; J. M. Torres.
Sacrifice hits: Marrero.
Bases robadas: J. Fernández; Marrero.
Struck outs: por Hermida 0; por Méndez 0; por de la Cruz 4; por A. Torres 0; por Dávila 1.
Bases por bolas: por Hermida 2; por Méndez 0; por de la Cruz 2; por A. Torres 3; por Dávila 0.
Wilds: de la Cruz.
Hits a los pitchers: a Torres 8 en 3 innings (salió en el séptimo sin out) y 18 v. al b.
Tiempo: 2 horas.
Umpires: González, home; Betancourt, bases.
Anotador: Ricardo G. Menocal.
Observaciones: Lo ganó de la Cruz. Lo perdió Hermida.

UN OPORTUNO HIT DE JULIO NUNEZ EN EL ULTIMO INNING PUSO FIN AL GRAN DUELO DE PICAZO Y FORTES, EN REGLA

El Teléfonos, al cerrar el noveno episodio, aprovechó con buen éxito el momento. Narciso Picazo rindió una labor extraordinaria ponchando a diez bateadores y permitiendo solo tres hits

VEDADO Y CARDENAS EMPATADOS A SEIS CARRERAS

Un hit de Julio Núñez, encontrándose Alonso esperando la oportunidad en la segunda esquina, puso fin al gran duelo que sostuvieron ayer en los terrenos del Stadium de Regla y por espacio de nueve innings, los equipos de Hershey y Teléfonos. Narciso Picazo, en espléndido día, dejó a los recios bateadores de los azucareros en sólo tres hits y ponchó a diez hombres en el transcurso del game. Realmente la exhibición de Parisín fué la nota más destacada de este desafío que fué presenciado por un numeroso público. Picazo, ya lo hemos dicho, necesita que el Teléfonos lo utilice en todos sus games, pues todavía queda mucho de gran serpentinero y puede salvar al team de la situación precaria en que se encuentra. La labor de Picazo en estos últimos días ha sido sencillamente admirable y algunas de las derrotas que se le cargan han sido motivadas por el mal comportamiento de sus compañeros.

Hasta el último acto los dos serpentineros que trabajan parecían intransitables. Fué entonces cuando Alonso se embasó por un error de Quilla Valdés y como siempre que un error surge la catástrofe se abre paso, aquella piedrecita puesta en el camino del Hershey le representó más tarde su derrota. Alonso, robó más tarde la segunda. Flores conectó un rolling por el pitcher. Reyes recibió un boleto de libre tránsito y entonces Julio Núñez hizo su buen esfuerzo que le culminó en un espléndido hit por el jardín derecho... y se acabó el desafío que deja al Hershey en mala posición y le complica su paso en el evento.

Ha sido la de ayer la tercera nueve escones del Hershey en la temporada.

V. T. C. Y CARDENAS,

No hubo ni vencedores ni vencidos en el primer desafío de la tarde. El Vedado tuvo un buen arranque, pero el Cárdenas, poco a poco, fué anotando sus carreritas hasta obtener el empate y finalizar el último acto en tales condiciones. Los azules que no le concedieron mucha importancia a este juego de ayer, pasaron un gran susto cuando los cangrejeros tomaron la delantera en el último acto, pero más tarde todo quedó en su sitio, pues también el Vedado pudo pisar la goma por sexta vez en el día. Fué un verdadero desfile de players este game. De un lado y otro se hicieron numerosos cambios buscándose que el esfuerzo combinado rindiera un resultado apetecido. Ocho y seis hits se batearon y don Luis Goicochea y otras hierbas cogió los mangos bajitos conectando oportunamente y enviando en una ocasión un formidable palo de dos bases. Al fi el hombre parece que comienza a despertar...

DEPORTIVO

	V.	C.	H.	O.	A.	E.
R. Carlés, 2b.	3	2	1	3	3	0
E. Maciques, lf.	3	2	1	3	0	0
R. Trujillo, cf.	4	0	2	2	0	0
M. Correa, rf.	4	1	0	1	1	0
M. Sanabria, ss.	3	0	0	3	3	0
G. Trenzado, c.	3	0	1	4	1	0
A. Rodríguez, 3b.	2	0	1	0	1	0
F. Héctor, 1b.	2	0	0	4	0	0
M. Díaz, p.	0	0	0	0	0	0
A. Sablón, p.	3	1	1	0	4	0
M. D. Rodríguez, 1b.	2	0	0	6	0	0
J. Victores, 3b.	2	0	0	0	3	0
J. M. Martell, x.	1	0	1	0	0	0
L. Rodríguez, 1b.	0	0	0	1	0	0
Totales	32	6	8	27	16	0

VEDADO

	V.	C.	H.	O.	A.	E.
R. Morales, ss.	2	2	1	4	2	1
G. García, 2b.	3	2	1	2	5	2
C. M. Fleites, c.	3	1	1	4	0	0
M. Escobar, 3b.	4	0	0	3	4	0
L. Goicochea, rf.	4	0	2	1	1	0
M. Cano, 1b y p.	4	0	0	5	2	1
M. Marrero, lf.	3	0	0	2	0	0
M. Sotolongo, cf.	3	0	0	1	0	1
J. Portela, p.	2	0	0	1	3	0
A. Molino, 1b.	2	0	1	4	0	0
E. Usategui, xx.	1	0	0	0	0	0
R. Cano, xxx	0	1	0	0	0	0
Totales	31	6	6	27	17	5

Anotación por entradas:

Deportivo	002 010 201—6
V. Tennis	320 000 001—6

SUMARIO

Carreras empujadas: Escobar, Goicochea 2. Trujillo 2, Correa, Martell, Molino Fleites 2.
Two base hits: Goicochea, Trujillo, Sablón, Molina.
Sacrifice hits: Maciques, Fleites, Trenzado, Trujillo.
Bases robadas: Morales 4, García, Fleites, Carlés, Maciques.
Doble plays: García a Morales a M. Cano.
Quedados en bases: Deportivo 10; Vedado 5.
Struc kouts: por Portela 2; por Diaz 0; por Sablón 3; por Cano 0.
Bases por bolas: por Portela 6; por Díaz 2; por Sablón 1; por Cano 2.
Dead balls: Sablón 3 a García y a Maner a Morales.
Hits a los pitchers: a Díaz 0 en 0 (salió en el primer sin outs); a Portela I en 6 (salió en el séptimo sin outs).
Tiempo: 2 horas, 6 minutos.
Umpires: Jorge Ecay, home. nado.
Observaciones: x bateó por Trenzado en el noveno; xx bateó por Sotolongo en el noveno; xxx corrió por Usategui en el noveno.

HERSHEY

	V.	C.	H.	O.	A.	E.
F. González, 3b.	3	0	0	2	3	0
J. Santa Cruz, 2b.	4	0	0	2	2	0
A. Alvarez, rf y 1.	4	0	0	5	0	0
M. Román, lf.	4	0	0	1	0	0
C. Batán, cf.	4	0	1	3	0	0
A. Valdés, ss.	3	0	1	2	4	1
M. Fortes, p.	3	0	1	0	6	0
J. Nápoles, 1b.	2	0	0	10	0	0
G. González, c.	2	0	0	1	1	0
F. Hernández, x.	0	0	0	0	0	0
E. del Sol, rf.	0	0	0	0	0	0
Totales	29	0	3	26	17	1

TELEFONO

	V.	C.	H.	O.	A.	E.
L. Romero, 3b.	4	0	1	0	2	0
F. Alonso, cf.	4	1	2	3	0	0
F. Espiñeira, rf.	3	0	0	0	0	0
O. Reyes, c.	3	0	0	11	1	0
J. Núñez, lf y rf	4	0	1	1	0	0
C. Hernández, 1b.	3	0	0	8	0	0
A. Palencia, ss.	3	0	0	0	5	0
M. Domínguez, 2b.	2	0	0	2	1	1
N. Picazo, p.	3	0	0	0	1	0
M. Flores, lf.	1	0	0	2	0	0
Totales	30	1	4	27	10	1

Anotación por entradas:

Hershey	000 000 000—0
Teléfono	000 000 001—1

SUMARIO

Carreras empujadas: Núñez.
Bases robadas: Valdés, Flores, Alonso.
Quedados en bases: Hershey 5; Teléfono 5.
Struck outs: por Picazo 10; por Fortes 1.
Bases por bolas: por Picazo 2; por Fortes 2.
Balks: Fortes.
Tiempo: 1 hora, 36 minutos.
Umpires: Jorge Ecay y Félix Hernández.
Anotador: Alberto Néstor Coronado.
Observaciones: x bateó por Nápoles en el octavo con 2 outs se anotó la carrera decisiva.

JONRONEROS

(Por The Associated Perss)

HOME RUNS DE AYER

Whitney, Braves	1
Moore, Braves	1
Ott, Giants	1
Ryan, Giants	1
Demaree, Cubs	1
Medwick, Cardinals	1
Levey, Browns	1
Cullic, Browns	1
Cochrane, Athletics	1
Higgins, Athletics	1
Kukeh, Senators	1
Greenbergs, Tigers	1
Fox, Tigers	1

LOS LEADERS

Foxx, Athletics	29
Ruth, Yankees	25
Gehring, Yankees	19
Berger, Braves	19
Klein, Phillies	18

TOTALES POR LIGAS

Americana	408
Nacional	296
Gran total	704

VEASE MAS SPORTS EN LA PAGINA QUINCE

LA "PARAMOUNT" TRIUNFO AYER EN CIENFUEGOS: 7x2

Noa pitcheó en buena forma y sólo permitió anotar en el 1er. acto. Desfile de lanzadores

CIENFUEGOS, julio 30.—El equipo de la Paramount, con el joven serpentinero Noa en el box, cortó la racha de victorias de los players locales, derrotándoles con anotación de 7 por 2. Noa tuvo solo un mal momento en el primer inning y pasadas aquellas dificultades se creció en el box propinando ocho escones consecutivos. Los players de la Habana batearon mucho y conectaron un total de doce hits en el desafío. y fué necesario que el Venus utilizara sin buen éxito, a todo su staff. Se bateó mucho en la tarde y Torres, que fué el último pitcher del Venus, logró contener la ofensiva de los peliculeros. El campo del Venus cometió numerosos errores que jugaron un importante papel en la derrota. La anotación por entradas fué:

		C.	H.	E.
Venus	200 000 000—	2	8	2
Paramount	020 230 00x—	7	12	2

Baterías: por el Venus: Varona, Albuerne, Soriano, Torres y Padilla. Por el Paramount: Noa y Cejas.

LOS ROJOS DEL CINCI ENVIARON A BOB SMITH A LOS BOSTON BRAVES

CINCINNATI, julio 30. (AP)— Los Reds del Cincinnati enviaron hoy a su pitcher Bob Smith a los Braves del Boston, por la vía de waivers. Smith, obtenido por los Reds del Chicago en un cambio el año pasado, comenzó su carrera de big leaguer en Boston en 1923.

M.E.C.D. 2016

LA VENTAJA DE LOS SENADORES HA QUEDADO REDUCIDA A 2 JUEGOS

VENCIERON LOS PIRATAS EN AMBOS ENCUENTROS, CON SENDOS RALLIES EN EL NOVENO INNING

SPORTS DIARIO DE LA MARINA SPORTS

AÑO CI HABANA, LUNES, 31 DE JULIO DE 1933 PAGINA TRECE

DIZZY DEAN PONCHO A DIECISIETE y WILSON REALIZO DIECISEIS OUTS

Estos dos nuevos records fueron logrados en uno de los dos juegos ganados por los Cardenales

ST. LOUIS, julio 30. (AP).—Dos records modernos de base ball cayeron ante el brillante pitching de Jerome (Dizzy) Dean y el catching de Jimmy Wilson, de los Cardenales, del St. Louis. Los Cardenales ganaron los dos encuentros de un double header al Chicago Cubs hoy 8 por 2 y 6 por 5. Dean ponchó a 17 hombres y Wilson realizó 16 outs en el primer game, para establecer marcas modernas.

Los Cardenales, en virtud de su victoria, reconquistan el tercer lugar de la Liga Nacional, pasando a los Cubs.

Si bien otros pitchers hace cerca de medio siglo poncharon más bateadores en un juego de nueve innings, Dean establece un record para el base ball moderno. El record de 16 outs de Wilson no ha sido igualado en un período de tiempo casi igual.

El anterior record moderno era de 16 struckouts y lo poseían Frank Kahn, Christy Mathewson, Rube Waddell y Nap Rucker.

Primer juego:

		C.	H.	E.
Chicago	100 100 000	2	6	2
St. Louis	001 005 02x	8	13	1

Baterías: Bush, Grimes y Campbell. Dean y Wilson.

Segundo juego:

		C.	H.	E.
Chicago	300 002 000	5	7	1
St. Louis	301 011 00x	6	8	2

Baterías: Tinning, Henshaw, Root y Hartnett. Hallahan, Johnson, Haines, Vance y O-Farrell.

3 COSTOSOS ERRORES DE LOS SENADORES Y LA VUELTA A LA VIDA DE LOS HITTERS YANKES ACORTO LA VENTAJA DEL WASH.

Van Atta sólo permitió ocho hits a los Nacionales, y para eso no permitió más de uno por inning. Joe Cronin cambió a su pitcher Whitehill por el calor, pero Van Atta llegó al final

WASHINGTON, julio 30. (AP.)—Los Yankees del New York volvieron a la pelea por el primer puesto de la Liga Americana, al vencer hoy a los Senadores del Washington 7 por 2, apoyados en el pitching de Russ Van Atta, único lanzador del New York que ha podido ganarle hasta el momento con cierta consistencia a los Senadores.

De los cuatro games ganados por los Yankees al Washington en 13 salidas, este año, el curtido y trabador colegial de Penn State ha logrado tres y el otro corresponde al veterano Pennock.

Van Atta mantuvo aislados los siete hits, no consintiendo más de una por inning.

Tres costosos errores del Washington ayudaron a los Yankees a romper la racha de triunfos de sus rivales y acortar su ventaja a dos games. Los bates Yanks también volvieron a la vida y batearon once hits contra cuatro pitchers del Washington.

Fué un día caluroso, de los que aniquilan a los pitchers y el manager Joe Cronin reemplazó a Withehill con Russell en el sexto. Siete hits le habían dado al zurdo, pero el score estaba 2 a 2. Burke y Al Thomas siguieron a Russell con pobre resultado.

Pitcheando su primer game desde que una bola bateada en Cleveland le lesionó el brazo de lanzar, Van Atta venció lo mismo al calor que a los Senadores.

La camisa le chorreaba sudor y tranquilamente fué a cambiársela, saliendo luego a continuar su trabajo con igual calma.

En otra ocasión cayó a lo largo al cubrir la primera, pero se puso en pie sonriendo. Y para sacar el out final fildeó con la mano limpia el roller de Gerg.

Una de las mayores concurrencias de Washington este año, 29.000 personas, tuvo pocas oportunidades de aplaudir.

Tiros malos de Goslin y Thomas, dejaron anotar tres carreras y un error de Schulte en el séptimo, abrió camino a otra carrera. Hits de Dickey y Lazzeri y un toque de Gehrig, que saltó sobre la cabeza de Bluege, contribuyeron a las anotaciones del octavo acto, que aseguraron el game.

Combs inició la anotación de los Yankees en el tercero con un triple después de un single de Crosetti.

Una de las notas salientes del Washington fué un homer de Joe Kuhel en el segundo acto, sin outs. Otro triple de Myer en el quinto produjo una carrera.

Babe Ruth se retiró en el octavo como resultado del calor y de un pie lesionado.

NEW YORK

	V.	C.	H.	O.	A.	E.
Combs, cf	5	0	2	4	0	0
J. Sewell, 3b	5	0	0	0	2	0
Ruth, rf	2	1	1	1	0	0
Byrd, rf	1	1	0	0	0	0
Gehrig, 1b	5	1	3	12	1	0
Chapman, lf	3	1	0	1	0	0
Lazzeri, 2b	4	1	2	2	1	0
Dickey, c	4	0	1	4	0	0
Crosetti, ss	3	2	1	2	0	0
Van Atta, p	4	0	1	1	2	0
Totales	36	7	11	27	6	0

WASHINGTON

	V.	C.	H.	O.	A.	E.
Myer, 2b	3	1	1	2	6	0
Boken, 2b	0	0	0	0	0	0
Goslin, rf	4	0	2	3	0	1
Manush, lf	3	0	1	1	0	0
Cronin, ss	4	0	0	2	2	0
Schulte, cf	4	0	0	4	1	1
Kuhel, 1b	4	1	2	11	0	0
Bluege, 3b	4	0	0	1	0	0
L. Sewell, c	4	0	2	3	0	0
Whitehill, p	2	0	0	0	1	0
Russell, p	0	0	0	0	0	0
Burke, p	0	0	0	0	0	0
Thomas, p	0	0	0	0	0	1
Rice (1)	1	0	0	0	0	0
Harris (2)	1	0	0	0	0	0
Berg (3)	1	0	0	0	0	0
Totales	35	2	8	27	10	2

(1) Bateó por Russell en el 7o.
(2) Bateó por Myer en el 7o.
(3) Bateó por Thomas en el 9o.

Anotación por entradas:

New York	001 100 140—7
Washington	010 010 000—2

Sumario:

Empujadores: Kuhel, Combs 2, Goslin, Lazzeri, Dickey. Two base hits: Goslin, Dickey. Three base hits: Combs, Myer. Home runs: Kuhel. Bases robadas: Lazzeri. Sacrifices: Chapman. Double plays: Schulte a Kuhel; Myer a Cronin a Kuhel. Quedados en bases: New York 6; Washington 7. Bases por bolas: Van Atta 1, Russell 1, Burke 1. Ponchados: Whitehill 2, Van Atta 2, Thomas 7. Hits: a Whitehill 7 en 5-1\|3; Burke 1 en 0 (no sacó out en el 8o.); Russell 1 en 1-2\|3; Thomas 2 en 2. Dead ball: Whitehill a Ruth. Wild pitches: Van Atta. Pitcher ganador: Van Atta. Pitcher derrotado: Russell. Umpires: Summers, Moriarty y Geisel. Tiempo: 2.03.

Animado y bullicioso el domingo en la fiesta alegre del Jai-Alai

Morales y Epifanio acabaron con Iturrino y Goyo.—El gran fenomenal se fué de calle por Ochoa e Ibarra. Ugalde y Salazar rodaron en 17.—Un tercero que se llevan Aguiar y Solá

FENOMENAL PARA HOY: FERRER-VALLEJO VS OCHOA-LLANO

Aunque el calor se podía cortar como el queso de gruyere, los fanáticos sin abanico, pero tan frescos; frescos y alegres; frescos y encantados; frescos y parlanchines; frescos y haciendo palmas en espera de los acontecimientos emocionales del domingo, que seguramente habían de florecer peloteo adelante. De manera que entre todos los frescos, se completó el lleno; lleno en las canchas; lleno en los tendidos; llenos en los palcos de mujeres todas preciosas y llena, abarrotada la bohardilla, lugar donde florecen los alaridos más desgarradores cuando las cosas se ponen trágicamente trágicas a veintinueve iguales. Y todos sudando la gota gorda; pero encantados con no faltar el domingo, que es todo el día y toda la noche, fiesta de guardar en la siempre bullante de Concordia y de Lucena.

Tras de las últimas palmadas, llegó, pasó y fuese por el chaflán más inmediato el himno, grito de guerra que llama lo mismo a todos los fanáticos románticos, y paso a pasito, salieron a la cancha los disputantes de la primera tanda, de cortometraje, veinte tantos, los blancos Morales y Epifanio, que ayer pasó a la zaga, contra los azules Iturrino y Goyo. Se da una igualada en tres y otra en cuatro y ya no se dieron más, hasta los saletas trece y los catorce que todo lo tuercen. Salió sacando Morales con un estilo nuevo y de tanto que te tienes, y allí fallecieron los dos azules. Todo lo hizo Morales con su brioso y magnífico arranque. Goyo muy mal y cada vez peor. No cobramos de la primera quiniela; sencilla de Ibarra a $2.20. Y combinada de Ibarra y de Epifanio con $20.

Y salieron los fenómenos y fenomenitos, encargados de pelotear el gran partido de segundo lugar de la fiesta dominical, los blancos Ochoa e Ibarra y los azules Ugalde y Salazar. Y lo mejor de esta fenomenalidad a medias y a calcetines fué la brevedad con que llegó, pasó y fuese; la brevedad y el aseo y la higiene, destreza, arte y empuje con que se lo llevaron con los zapatos palante, los dos blancos, Ochoa sin salirse a lo excepcional; pero muy bien, muy seguro y muy certero, e Ibarra saliéndose de todas las excepciones, en el peguen, que pegaba como las colas de los pianos y como la cola, que no es de los pianos; pero sí de los carpinteros, porque este Ibarra lento, feo jugando, pero eficaz y magnífico en su seguridad, en su firmeza y en su colocación, jugó un horror, como un maestro, tanto que puso tontos a los dos azules haciendo desbarrar y pifiar a Ugalde, que no sabía dónde estaba y que hizo correr a todo corre-corre a Salazar, que corrió más que un batidor de record a pedibus caminando, sin llegar a tiempo a ninguna parte. Tan pifiantes, tan desarbolados y tan descompuestos pelotearon los dos azules, que parecían dos dementes jugando a la pelota a cesta por primera vez en su vida. Por fin; que se quedaron en diecisiete y con el sello de van ustedes bien. Como no nos divertimos pusimos la cara larga, de poste, cara que no nos valió nada para cobrar la segunda quiniela, sencilla, de Ochoa, que pagó con $4.80, y la de Ochoa y Ugalde a $16.

Y solemnemente aburridos como los canónigos llegamos al partido final del domingo, que no tuvo nada de sansarapico; entre los blancos Aguiar y Solá y los azules Juanito y Escarza. Gentes que han pasado desde la primera fila a la tercera, como los soldados. Y desfilan peloteando bien y bastante bravo; un empate en la única; buena racha blanca y muy buena azul; otro empate en las doce. Y como con esto de las doce se le fueron las campanadas al reloj, no se dió un empate más; otras dos rachas: la blanca, que se fué con dirección a cobrar a la taquilla y la de los azules, que no pudo estirar el pescuezo más que hasta los diecinueve. Los cuatro pelotearon lo suyo. El partido fué a veinticinco. Se acabó el domingo.

Hoy lunes, no debe faltar un solo fanático, porque ya saben todos que el martes no se da un golpe en la casa de los tontos y de los tantos.

F RIVERO.

PROGRAMA OFICIAL PARA LA FUNCION DE HOY A LAS 8 Y 15 DE LA NOCHE

PRIMER PARTIDO a 20 tantos: Iturrino y Solá blancos, contra Juanito y Epifanio azules. A sacar ambos del cuadro 10.

PRIMERA QUINIELA a 6 tantos: Solá, Juanito, Epifanio, Iturrino, Goyo y Morales.

SEGUNDO PARTIDO a 30 tantos: Ferrer y Vallejo blancos contra Ochoa y Llano azules. A sacar los primeros del cuadro 9½ y los segundos del 10.

SEGUNDA QUINIELA a 6 tantos: Ferrer, Llano, Vallejo, Creus, Salazar y Mina.

TERCER PARTIDO a 25 tantos: Aguiar y Goyo blancos contra Morales y Escarza azules. A sacar ambos del cuadro 10.

RESULTO UN EMPATE EL PRIMER MATCH DE LA SERIE DE PROMOCION ENTRE EL CENTRO GALLEGO Y DEPORTIVO P. FERNANDEZ: 2x2

Resultado de los juegos de ayer

LIGA NACIONAL

Boston 5; New York 3.
Filadelfia 3; Brooklyn 1.
Pittsburgh 5 Cincinnati 4.
Pittsburgh 8; Cincinnati 6.
Cardenales 8; Chicago 2.
San Luis 6; Chicago 5.

LIGA AMERICANA

New York 7; Washington 2
Boston 8; Filadelfia 3.
Chicago 8; San Luis 7
Chicago 15; San Luis 2.
Detroit 6; Cleveland 1.

ESTADO DE LOS CLUBS

LIGA NACIONAL

	G.	P.	Ave
New York	57	37	613
Pittsburgh	56	43	566
San Luis	52	45	536
Chicago	53	46	535
Boston	48	49	495
Filadelfia	41	54	432
Brooklyn	39	54	419
Cincinnati	41	59	410
Totales	387	387	

LIGA AMERICANA

	G.	P	Ave
Washington	61	34	642
New York	59	36	621
Filadelfia	47	49	490
Cleveland	49	51	490
Detroit	47	51	480
Chicago	45	52	464
Boston	44	51	463
San Luis	37	65	363
Totales	389	389	

JUEGOS SEÑALADOS PARA HOY

LIGA NACIONAL

No hay juegos señalados en este circuito para hoy

LIGA AMERICANA

New York en Washington
Cleveland en San Luis.

ASEGURARON CON 5 CARRERAS EN EL PRIMERO LOS SOX

Earnshaw que abrió por los Atléticos no pudo terminar el primer inning

BOSTON, julio 30. (AP.)Una acometida de cinco carreras de los Red Sox en el primer inning contra George Earnshaw les dió suficiente margen para vencer a los Athletics del Filadelfia, 8 por 3 hoy. La victoria proporciona a los Sox un triunfo completo de la serie de tres juegos.

El triunfo es el cuarto consecutivo del Boston y eleva el número de derrotas seguidas de los Athletics a 6.

Kline pitcheó por el Boston hasta el octavo, cuando perdió el control y fué sustituído por Lloyd Brown, que terminó.

PHILADELPHIA

	V.	C.	H.	O.	A.	E.
Bishop, 2b	4	0	0	1	3	0
Cramer, cf	5	0	0	2	0	0
Cochrane, c	5	1	2	3	2	0
Foxx, 1b	4	0	3	9	0	0
Coleman, rf	5	0	0	4	0	0
B. Johnson, lf	2	1	0	3	0	0
Higgins, 3b	4	1	2	1	3	0
Williams, ss	4	0	1	1	0	1
Earnshaw, p	0	0	0	0	0	0
Coombs, p	0	0	0	0	0	0
Walberg, p	3	0	1	0	4	0
Totales	36	3	9	24	12	1

BOSTON

	V.	C.	H.	O.	A.	E.
Werber, ss	3	1	1	2	0	0
Walters, 3b	2	1	1	1	1	0
Cooke, cf y lf	2	1	0	3	0	0
R. Johnson, rf	2	2	1	4	0	0
Ferrell, c	4	0	0	1	0	1
Hodapp, 2b	4	2	2	1	2	1
Jolley, lf	3	1	1	2	0	0
Oliver, cf	0	0	0	1	0	0
Seeds, 1b	4	0	1	12	1	0
Kline, p	3	0	0	0	3	0
L. Brown, p	1	0	0	0	1	0
Totales	28	8	7	27	8	2

Anotación por entradas:

Philadelphia	000 012 000—3
Boston	500 000 30x—8

Sumario:

Empujadores: Higgins 2, Cochrane, Seeds 2, Jolley 2, Ferrell, Hodapp, Roy Johnson. Bases robadas: R. Johnson. Sacrifices: Cooke, Walters. Double plays: Seeds a Werber. Quedados en bases: Philadelphia 11, Boston 6. Bases por bolas: Earnshaw 2, Walberg 6, Kline 5. Ponchados: Walberg 2, L. Brown 1 en 1-1\|3. Pitcher vencedor: Kline. Pitcher derrotado: Earnshaw. Umpires: MacGowan y Ormsby. Tiempo: 1.50.

LOS DOS JUEGOS LOS GANAN EN EL 9o LOS PIRATAS

En el primer encuentro hacen un racimo de 4 y en el 2o. uno de cinco

CINCINNATI, julio 30. (AP).—Rallies en el noveno inning dieron a los Piratas del Pittsburgh el triunfo en ambos games de su double header con los Reds del Cincinnati y de paso se colocaron a medio juego menos de distancia de los leaders de la Liga. Los scores fueron 5 por y 8 por 6.

Con tres carreras de desventaja en el noveno acto, después que un rally dió cuatro al Cincinnati, los Piratas empujaron cinco para ganar el segundo juego. Un rally de cuatro carreras les dió el game inicial.

Los visitantes diero n17 hits a cuatro pitchers rojos en el segundo juego, pero se vieron obligados a emplear tres lanzadores.

Un triple de Tony Piet hasta la pizarra del score, con Vaughan, que también había dado triple y Suhr en bases, ayudó a los Piratas a obtener su segunda victoria.

El hitting consecutivo de Freddy Lindstrom, que había dado hits en 25 juegos seguidos, se vió cortado en el primer game, cuando bateó para double play.

Unos 4,000 fanáticos vieron los dos encuentros.

primer juego:

Pittsburgh	000 001 004—5	7	2	
Cinci.	200 100 010—4	8	0	

Baterías: French, Chagnon y Grace, Finney; Derringer, Smith y Manion.

Segundo juego:

		C.	H.	E.
Pittsburgh	010 100 005—	8	17	5
Cincinnati	010 001 040—	6	10	1

Baterías: H. Smith, Harris, Chagnon y Finney. Kolp, R. Smith, Benton, Frey y Manion.

NO IRA EL «COLO COLO» COMPLETO A EUROPA CON EL CONJUNTO PERUANO

SANTIAGO DE CHILE, julio 30. (AP)—En vista de las pobres demostraciones dadas por el team chileno de foot ball Colo-Colo que actualmente se encuentra en una tournée por el Perú, el presidente del club Tomás Olivos anunció la probable cancelación de los planes para una tournée unida de los peruanos con el Colo-Colo, por Europa. Olivos dijo que ha dado al promotor órdenes de usar tres o cuatro estrellas del Colo-Colo en caso de absoluta necesidad, pero que el viaje del team completo es improbable debido a la superioridad de los peruanos.

LOS SEIS DE LA FAMA

Al Simmons tuvo un verdadero field day a expensas de los pitchers del San Luis y elevó su batting average en siete puntos hasta 367, al ir al plate doce veces y pegar siete hits en un double header. Pero no pudo alcanzar a Chuck Klein, leader de los Seis Grandes, que bateó dos de cuatro contra el Brooklyn para ganar dos puntos y obtener un average de 380. Spud Davis y Jimmy Foxx ganaron cada uno cinco puntos mientras tres hits en cuatro viajes daban a Fullis la oportunidad de romper su empate con Vaughan y Terry por el tercer lugar de la Liga Nacional.

	J.	V.	C.	H.	Ave
Klein, Phil.	95	382	63	145	380
Simmons, W. S.	97	406	66	149	367
Foxx, A-s.	94	354	84	127	359
Cronin, Sen.	95	378	61	131	347
Fullis, Phil.	94	414	63	140	338
Davis, Phil.	89	319	32	110	345

VEASE MAS SPORTS EN LA PAGINA QUINCE

Los Campeones de la Segunda Categoría, Nacional, vencieron por tres a cero al Templete. Una práctica de tiro resultó para el Iberia su encuentro amistoso con los muchachos del Fortuna

Por ALFONSO RENAN PEDREDOZ

Como resultado de la primera jornada de la Serie de Promoción celebrada en la tarde de ayer en el Campo Polar, tenemos al Nacional a un paso de su ascenso a la categoría inmediata, pues su victoria sobre el colista de la Serie B, casi permite asegurar que los chicos que formaron el América y que ahora integran el Nacional, que fué la sensación de la Segunda Categoría, pasará a ocupar el puesto del Deportivo Templete en la Serie B. El triunfo decisivo de 3x0 denota la superioridad, en los momentos actuales, del equipo Campeón de la Segunda Categoría.

El empate registrado entre el Deportivo P. Fernández y el Deportivo Centro Gallego, ni favorece ni beneficia a ninguno de los dos. El que gane el próximo domingo el segundo partido de la serie, será el vencedor de la serie, y si es por casualidad el P. Fernández, tendrá el derecho conquistado de pasar a la Categoría máxima.

El match amistoso jugado entre Fortuna e Iberia, fué una demostración gráfica de lo que hemos venido diciendo recientemente sobre el equipo de los leones. Días pasados dijimos que el iberismo quería Campeonato y que se estaban preparando. El equipo presentado ayer, y la forma con que se portaron en el field, no es sino una confirmación de todo lo que hemos venido diciendo.

Ahora digamos algo de los encuentros, y por riguroso turno:

NACIONAL Y TEMPLETE

Los tiburones se presentaron flojos sin Mayarí y Pata-hierro, que han sido sus más fuertes puntales, forman un conjunto bastante pobre para jugar con un equipito que está tan bien impulsado como el del Nacional.

Arbitra José Dunjó, quien ve alinear las fuerzas en esta forma:

Nacional: Perico, Diego, Armando, Isleño II, Ortega, Carrillo, Amado, Royete, Julito, Arenas y Perico II.

Templete: McAvoy, Mayato, Payo, Rubiera, Pelón, Chino Manolín, Tomás, Zuazua, Vila y Guillermo.

Prácticamente, a los dos minutos de juego, el match había cogido color. Rubiera incurrió en hands en el área de los sustos, y Arenas fué el encargado de convertir el penalty-kick en el goal inicial. Fué esta la única anotación del primer tiempo.

En la segunda parte se anotaron los otros dos goals en la forma que en seguida vamos a decir: Poco después de reanudado el encuentro, y en un avance por el ala derecha, Isleño, de un fuerte tiro, cruzado, batió a McAvoy. El tercero y último surgió a la hora de los suplementos, con motivo de un corner cedido por Payo. Perico II se encargó de hacer el saque de esquina, y Ortega se encargó de desviar el redondo balón al tejido.

P. FERNANDEZ Y C. GALLEGO

Fué el mejor partido de la tarde, si exceptuamos la última parte del mismo, en el que advertimos un juego rough, que a la verdad no nos lo explicamos. Los pefernandistas tuvieron su puntal más fuerte en su keeper, que tuvo una tarde de aciertos. En cambio los Campeones de la Serie B cometieron el error de táctica en querer hacer casi todo su juego por el ala derecha, que era precisamente por donde mejor estaban respaldados los colistas de la Primera Categoría. De éstos hizo una magnífica performance el medio centro Mongo.

También arbitró José Dunjó y los equipos alinean en esta forma:

P. Fernández: Manolín, Chano, Campa, Trigueño, Castillo, Roibal, Avellanal, Yárrito, Nazábal, Periquín y Chule II.

Centro Gallego: Almuiña, Simón, Chorens, Mongo, Chule, Agustín, Galcerán, Héctor, Vondrack, Viruta y Katzer.

El primer goal fué para el P. Fernández. A los doce minutos de juego Simón incurrió en corner, el que tirado por Avellanal, fué rematado de cabeza por Castillo, valiendo el primer tanto, siendo la única registrada en el primer half.

En el segundo, casi de salida, un pase de Agustín Vondrack y el máximo artillero de los galaicos empató el partido. Pero seguidamente Chule II remata un centro de Nazábal y anota el segundo goal para el P. Fernández.

A los catorce minutos, por foul de Chano, se castiga con penalty que Galcerán malogra. Pero seis minutos después Yárrito incurre en manos en el área de penalty y Galcerán, esta vez «afilando» más el tiro logró empatar a dos goals.

Después de empatado el juego, se sucedieron las jugadas de agresividad, por no llamarlas de otra manera. Esto trajo un rozamiento entre Chule y Simón, agrediendo éste a aquél, siendo por tanto expulsado del juego.

FORTUNA-IBERIA

Realmente fué una práctica para el Iberia su match contra los chicos de la «efe» gótica, según se podrá apreciar por la reseña peliculera que a continuación sigue:

Arbitra Solsona y los equipos forman así:

Fortuna: Carlos, Camagüey, Lolo, Panchito, Nin, Trabanco, García, Hutt, Chicho, Conill y Pipa.

Iberia: Vega, Japonés, Enrique, Arenas, Rodríguez, Berges, Kramer, Requejo, Borrazás, Pedrito y Nico.

Empieza la goleada a los tres minutos... centro de Kramer que remata Borrazás. Primero para el Iberia.

Dos minutos después Chicho le sirve una pelota a Conill y el bailador de tango, que parece que vuelve a recuperar la buena forma de juego que no mostró sólo en el Campuo Armada, anotó el primero para el Fortuna.

10 minutos: Berges le pasa venenosamente la pelota a Nico, éste a Pedrito, quien anota el segundo para el Iberia.

16 minutos: Nico corre la línea, le pasa el balón a Pedrito y viene el tercer goal iberista.

(Hay un cambio en la formación del Fortuna: Pipa pasa a la defensa y Lolo al extremo izquierdo).

Esto pareció que aguantó la racha, pero sólo fué por un momento como se verá por lo que sigue:

Faltando un minuto para ir a comer las de China, Borrazás, que está más agresivo que de costumbre, se interna y anota en una jugada personal el cuarto goal del Iberia, terminando la primera parte con anotación de 4x1 a favor de los leones.

En el segundo tiempo, a los tres minutos, un centro de Rodríguez lo remata Borrazás, con la testa, y es el quinto goal del Iberia.

Un minuto después un centro de bicicleta Kramer lo remata Requejo a la red. Sexto goal iberista.

12 minutos: Borrazás anota el séptimo y último del Iberia.

25 minutos: Rodríguez y Chicho chocan y el primero, claro está, sale lastimado. Chicho es un tanque.

28 minutos: Pipa se interna, dispara y anota el segundo del Fortuna, que es el décimo sexto tanto que queda anotado aquí en esta reseña hecha cálamo currente.

Un 7x2 que ha entusiasmado a la hinchada iberista.

En el Campo Armada se celebraron los partidos en opción a los Campeonatos de la Liga de Futbol Amateur, los cuales tuvieron los siguientes resultados:

Plus Ultra, infantil, le ganó al Concepción Arenal, 3x0.

Betancourt, le ganó al Europa, 2x1.

Y el Hispano y el Luyanó empataron a cero.

En Luna Park el campo de práctica de los toros de la Juventud Asturiana, también hubo partidos. Y los resultados van a continuación:

El Betis le ganó al Colón, 3x0.

Y Luna Park venció al Deportivo Espejo, 1x0.

FLINT RHEM DEJO EN SIETE HITTS A LOS DE BROOKLYN

Y estos estuvieron cerca de la lechada, que fué salvada en el 3er. inning

BROOKLYN, julio 30. (AP.)—Flint Rhem dejó a los Dodgers en siete hits hoy y los Phillies ganaron con score de tres por una.

Un single de Chuck Klein y doubles de Schulmerich y Spud Davis valieron dos carreras de los Quákeros en el segundo y Klein empujó la tercera con un fly en el tercero. En la última mitad de este mismo inning los Dodgers hicieron la suya por single de Lopez, robo de segunda y hit de Boyle.

FILADELFIA

	V.	C.	H.	O.	A.	E.
McLeod 3b	5	1	1	1	1	0
Bartell ss	3	0	1	1	3	0
Fullis cf	4	0	2	7	0	0
Klein rf	4	1	2	1	0	0
Hurst 1b	3	0	0	9	0	0
Schulmerich lf	4	1	2	2	0	0
Davis c	4	0	3	2	0	0
Warner 2b	4	0	0	4	4	0
Rhem p	4	0	0	0	1	0
Totales	35	3	11	27	9	0

BROOKLYN

	V.	C.	H.	O.	A.	E.
Boyle lf	4	0	2	3	0	0
Stripp 3b	4	0	1	0	0	0
Frederick cf	3	0	1	5	0	0
Hutcheson rf	4	0	1	2	0	0
Leslie 1b	4	0	0	10	1	0
Cuccinello 2b	4	0	1	2	2	0
Wright ss	1	0	0	1	1	1
Flowers ss	3	0	0	1	2	0
López c	3	1	1	3	2	0
Benge p	2	0	0	0	3	0
Outen (1)	1	0	0	0	0	0
Mungo p	0	0	0	0	0	0
Totales	33	1	7	27	11	1

(1) Bateó por Benge en el 8o.

Anotación por entradas

Filadelfia	021 000 000—3
Brooklyn	001 000 000—1

Empujadores: Schulmerich, Davis, Klein, Boyle. Two base hits: Schulmerich, Davis, Frederick. Bases robadas: López, Frederick. Sacrifices: Hurst, Bartell. Double plays: López y Wright, Warner y Bartell. Quedados en bases: Filadelfia 8, Brooklyn 6. Bases por bolas: Benge 1, Rhem 1. Struck out: Benge 1, Rhem 2, Mungo 1. Hits: Benge 11 en 8 innings Mungo 0 en 1 inning. Pitcher perdedor: Benge. Umpires: Powell, Moran y Reardon. Tiempo: 2.03.

AHORRE DINERO

UN TUBO GRANDE DE CREMA DE AFEITAR COLGATE 30 Cts.
UNA LATA DE TALCO COLGATE . . . . 15 "
TOTAL . . . . 45 Cts.

OBTENGALOS HOY POR 30 Cts.

He aquí una verdadera ganga:

Compre un tubo grande de la CREMA DE AFEITAR COLGATE que proporciona gracias a su famosa espuma de **pequeñas burbujas,** una afeitada rápida y perfecta, dejando la cara suave y fresca. Además, obtiene usted una lata del famoso TALCO COLGATE, un talco finísimo y refrescante, ideal para darle a la cara después de cada afeitada, esa grata apariencia de juventud.... Cómprelos hoy mismo por 30 cts. que es el precio de la crema sola.

CON LA VICTORIA DE FRED PERRY' LA COPA DAVIS PASA A INGLATERRA POR LA PRIMERA VEZ DESDE EL ANO 1912

Andre Merlin, el novato francés, dió una excelente batalla pero no era contrario para el as inglés. Cochet recuperó algo de su buena forma, para ganar el otro match a Austin

(Por MELVIN WHITELEATHER, de la Prensa Asociada)

AUTEUIL, Francia, julio 30 (AP.)—La Gran Bretaña capturó hoy la histórica Copa Davis por vez primera desde 1912, poniendo término al reinado de seis años de Francia con una victoria de tres por dos en el round-reto.

El triunfo británico robó a Francia el chance de empatar con los Estados Unidos el record de siete victorias consecutivas en la Copa Davis y saca de París el trofeo que casi llegó a identificarse con el honor nacional.

Frederick J. Perry, el as del conjunto británico, redondeó una gran victoria en el final y decisivo match, venciendo al joven Andre Merlin, 4 por 6, 8 por 6 y 7 por 5, después que Henri Cochet había derrotado a H. W. (Bunny) Austin en un bravo duelo, 5 por 7, 6 por 4, 4 por 6, 6 por 4 y 6 por 4 para empatar la serie a dos triunfos por bando.

La dureza de la derrota quedó un poco suavizada, para los franceses, por el come back de Cochet. despues de su inesperada derrota en singles el viernes y por el juego desarrollado por Merlin frente a Perry.

Tres veces creyeron los franceses que una mano amiga llegaba a los courts para elevar al player más débil contra el más fuerte. Una concurrencia abarrotante gritó y aplaudió a su ex héroe, Cochet y pasó a momentos de verdadero delirio cuando Merlin jugó magníficamente para ganar el primer set a Perry.

El joven y la concurrencia azoraron a Perry desde el primer game, que gané el francés en love. El recién llegado a las justas por la Copa Davis desembarcó un precioso juego de volleing y lobbing que sacaron de quicio al inglés y le sorprendió una y otra vez junto a la net.

Jugando con el estilo de Cochet, Merlin utilizó mucho de los acostumbrados «shots» de Henri, más efectivamente que el propio Cochet hoy. No dejando que le pasaran, Merlin mantuvo su ofensiva hasta el quinto game del segundo set, cuando Perry encontró su verdadero juego y sus strokes, para iniciar un rally que llevó la Copa Davis a Inglaterra.

Con la suerte de la juventud apoyándole, Merlin fué hasta set point en el décimo game del segundo set; pero el británico cargó con él y pasó al tercero aumentando su confianza.

Merlin ganó su primer servicio como hizo en todos los sets; pero perdió tres seguidos. Dió un alto temporal al rally de Perry en el quinto game, mas al fin éste se anotó los siguientes para ganar el set seis por dos.

En el décimo game del cuarto set, Merlin se puso 5-5 por medio de sus «lobs». El inglés quedó un tanto azorado otra vez; pero volvió a la carga y ganó 7 por 5, rompiendo el servicio del francés en love para ir 6-5 y luego ganando el suyo para conquistar el set, match, serie y Copa.

Cochet encontró su viaje forma a ratos, para vencer a Austin; pero el veterano francés carecía del punch matador, que poseyera. Diez veces pifió fáciles bolas junto a la net.

La batalla se abrió suavemente pero fué aumentando en fiereza con el quinto game del primer set. Este game fué doce veces a deuce antes de que Cochet metiera una bola en la net. El francés perdió su servicio cuatro veces y Austin, marchando al frente 6-5, se adelantó para ganar el set 7-5.

En el segundo set Cochet aumentó su velocidad obligando a Austin a cometer muchos errores; pero el juego del francés seguía débil.

Pierre Guillou entregó la copa a Roper Barrett, después de terminados los matches en una ceremonia sentimental, mientras los fans, con un nudo en la garganta, carrapeaban.

CANTWELL LOGRO AL FIN VENCER A LOS DEL NEW YORK

Los Braves lograron sacar ventaja antes de que Carl Hubbell saliera de tapón

NUEVA YORK, julio 30. (AP.)—Después de hacer cinco intentonas para ganar su décimo tercer juego del año, Ben Cantwell, lanzador derecho de los Braves logró su objetivo hoy. Pitcheó para el Boston una victoria de 5 por 3 sobre los Gigantes, manteniendo a los leaders de la Liga en ocho hits. El triunfo empata la serie y reduce la ventaja del New York sobre los Piratas.

Los Braves batearon duro a Hal Schumacher, acumulando las suficientes carreras para asegurar el game antes de que Carl Hubbell saliera a pitchear los dos últimos actos y elevara su cadena de ceros a 40.1-3 innings. Necesita sólo cuatro más para romper el record establecido por Ed Ruelbach en la Liga Nacional allá por 1908.

Un homer de Pinky Whitney con dos en bases dió a los Braves tres carreras para comenzar en el acto inicial, pero los Gigantes empataron poco después. Mel Ott bateó su onceno homer de la season, con un hombre en base en el mismo episodio y Blondy Ryan pegó otro en el segundo.

Randy Moore decidió el game en el sexto pegando el cuarto cuadrangular del encuentro, con las bases vacías. Los Braves agregaron una más en el séptimo, cuando Schumacher, después de pasar intencionalmente a Moore, dió la base a Whitney para forzar una carrera.

BOSTON

	V.	C.	H.	O.	A.	E
Urbanski, ss	4	0	1	7	2	0
Jordan, 1b	4	1	3	8	0	0
Berger cf	5	0	0	5	0	0
R. Moore, rf	4	2	2	1	0	0
Whitney, 3b	3	1	2	1	1	0
Lee, lf	3	0	0	1	0	0
Hogan c	4	0	0	3	1	0
Maranville, 2b	3	0	0	1	3	0
Cantwell, p	4	1	1	0	3	0
Totales	34	5	9	27	10	0

NEW YORK

	V.	C.	H.	O.	A.	E.
J. Moore lf	4	0	2	3	0	0
Critz 2b	4	1	1	1	4	1
Terry 1b	4	0	0	14	4	0
Ott rf	3	1	1	0	0	0
Vergez 3b	4	0	2	0	1	0
Davis cf	4	0	0	1	0	0
Mancuso c	2	0	0	3	0	0
O'Doul (1)	0	0	0	0	0	0
Richards c	1	0	0	2	0	0
Ryan ss	4	1	2	1	3	1
Schumacher p	2	0	0	1	3	0
Peel (2)	1	0	0	0	0	0
Hubbell p	0	0	0	1	0	0
Danning (3)	1	0	0	0	0	0
Totales	34	3	8	27	15	2

(1) Bateó por Mancuso en el 7o.
(2) Bateó por Schumacher en el 7o.
(3) Bateó por Hubbell en el 9o.

Boston	300 001 100—5
New York	210 000 000—3

Empujadores: Whitney 4, Ott 2, Ryan, R. Moore. Home runs: Whitney, Ott, Ryan, R. Moore. Sacrifices: Urbanski, Jordan. Quedados en bases: New York 6, Boston 8. Bases por bolas: Schumacher 4, Cantwell 2. Struck out: Cantwell 3, Schumacher 4. Hits: Schumacher 8 en 7 innings, Hubbell 1 en 2 innings. Pitcher perdedor: Schumacher. Umpires: Stark, Barr y Rigler. Tiempo: 2.05.

CURACION RADICAL Y RÁPIDA

SANTAL MIDY

de los Flujos Recientes ó Persistentes

Exigir la Firma: L. Midy

PARIS, 8, rue Vivienne, 8
y en todas las Farmacias

M.E.C.D. 2016

Editado por la Compañía DIARIO DE LA MARINA (S.A.) cuyo programa consiste: «En la defensa de los intereses generales y permanentes de la Nación cubana, de los especiales de la Colonia española establecida en la misma y de la unión y armonía entre los diversos elementos que conviven en el país». — Artículo 1º de los Estatutos.

DIARIO DE LA MARINA

Fundado en 1832. Dirigido hasta 1919 por don Nicolás Rivero y Muñiz. Oficinas: Habana, Prado 103; New York, Joshua B. Powers Inc. 320 East 42 nd. Street.

TELEFONOS: Dirección...... A-4151 | Administrador, Contador, Anuncios, Suscripciones.... Quejas, Talleres y Correo .... M-7911—M-7312—M-7913 | Jefe Redacción: A-3205 — Clasificados: A-3333 | Agencia de Marianao FO-7380

Precios de suscripción al DIARIO DE LA MARINA
Habana y Provincias:
Mes: $1.20. Trimestre: $3.25. Semestre: $6.25. Año: $12.00
Extranjero:
Trimestre: $4.25. Semestre: $8.00. Año: $15.00.
Edición Dominical (para el extranjero solamente):
Semestre: $3.00. Año: $5.00.

VIDA MUNDIAL

Por TIBURCIO CASTAÑEDA

LAS REFORMAS DE LA CONSTITUCION DE LA INDIA INGLESA HAN NECESITADO DOS AÑOS Y MEDIO Y TRES CONFERENCIAS DE LAS DE LA MESA REDONDA EN EL PALACIO DE LONDRES DEL PRINCIPE DE GALES

HAY que advertir que una Comisión de la 'House de Lores o Casa de los Lores' y otra de la 'House of Commons' están estudiando juntas las proposiciones de Gobierno que salieron de esas tres Conferencias de la Mesa Redonda.

En los dos años y medio últimos, es decir, desde el 1o. de Noviembre de 1929, Lord Irwin, que era entonces Virrey de la India, anunció, con el consentimiento del Gobierno Británico, a los Príncipes y Pueblo de la India, la invitación a las Conferencias de la Mesa Redonda, en Londres.

Es sabido que en 1917, Mr. Montagu, y Lord Irwin en 1929, trataron de modificar profundamente las Leyes de la India.

De suerte que desde 1917 el pueblo inglés pensaba ya en dar satisfacción al pueblo Indio, y en 1930 esas modificaciones llegaron a sus últimas conclusiones por el Gobierno Inglés.

Ya se tienen hoy en la India por forzosas e inevitables las Reformas que allí se han implantado por las autoridades Inglesas que conviven en la India con los naturales del País.

Debe decirse que el Gobierno y el pueblo inglés no han querido copiar e implantarla la Legislación Inglesa de la Madre Patria, sino llevar a la nueva Legislación deseos y aspectos defendidos por los naturales del País Indio.

Los ingleses se jactan y con razón de que en la India y en sus posesiones en general, ellos dan tiempo a los naturales del país, no para que puedan copiar la Legislación Inglesa desde el primer momento que la Madre Patria las conquistó, sino dejándoles en absoluta libertad de crear nuevas raíces o formas y aspectos Municipales y Provinciales; porque si, en efecto, la forma de Gobierno local es la mejor, la propia Inglaterra ayudará a su fomento, hasta que esas Colonias Inglesas se den cuenta de que las formas de Gobiernos de la Metrópoli son superiores a las suyas; y eso es lo que acaba de suceder con el estudio detenido y la práctica mejoradora de los Gobiernos locales de la India, al convencerse, en la convivencia y discusiones de esas tres Conferencias de la Mesa Redonda, que las leyes inglesas, adaptadas, en lo posible, a las costumbres locales de la India, daban la forma de Gobierno a las Provincias que habitan en la India, mejor que pudiera elegirse.

El paso firme y decidido que diera la India Inglesa en 1885, fué el de la creación del Congreso Nacional de todos los Indios, por más que muchos Indios no quisieron tomar parte en las labores del Congreso.

Desde esa fecha se organizaron en política, se puede trazar la reunión de los Mahometanos de la India, que constituyeron un Partido verdaderamente Democrático, que lleva siempre consigo la defensa de los intereses mútuos de los Indo-Mahometanos.

Desde el año de 1800 para acá los gobernantes Ingleses de la India llevaron a la India las normas de que se valieron para gobernar cuando tomaron posesión de las Colonias de los Estados Unidos.

Los Indios no querían recibir en la India Inglesa, favores políticos como si fueren dádivas, sino que deseaban justificarlos.

Inglaterra, después de las modificaciones que ha introducido en el Gobierno de la India ha mejorado la labor de las sesiones de las "Tres Mesas Redondas".

Con razón dicen los recientes autores que han estudiado profundamente las Reformas, que Inglaterra ha introducido en las leyes de Representación que han surgido de la intensa labor de las Tres Mesas Redondas. Estas modificación, perfeccionándolos sus acuerdos, para mejorar la Legislación interior.

Las declaraciones de los Príncipes Indios en la primera Mesa Redonda, fué en favor de una Conferencia de todos los Representantes de la India, teniendo ellos una parte considerable de votos.

Cuando terminó la primera Conferencia de la Mesa Redonda, el Primer Ministro de Inglaterra pudo asegurar a todos los Delegados presentes que el Gobierno de Su Majestad opinaba que la responsabilidad del Gobierno de la India la tendrían los Legisladores de la India, fuesen del Gobierno o de las Provincias.

Como es sabido, la segunda Sesión de la Conferencia que terminó en Diciembre de 1931, no tuvo éxito por las discrepancias entre la mayoría y la minoría, y también por el deseo expresado por los Príncipes de estudiar cuidadosamente todas las consecuencias de su ingreso en la 'Federación de todas las Indias'.

El Gandhi estaba presente en esa Conferencia, pero debido a ciertas diferencias, no pudieron discutirse los asuntos que más le interesaban.

De suerte que cuando volvió a la India, sus actos y los de sus secuaces en el Congreso, hicieron ver que estaba decidido a abandonar la senda de la sesión Constitucional en la que había ingresado recientemente y lanzarse una vez más a la agitación que tantos desastres y sufrimientos trajo a la India en tiempos recientes.

No le quedó al Virrey actual de la India otra solución que la de ordenar la prisión del Gandhi y Lord Willingdon, con pena hubo de cumplir con su deber, habiendo el Gandhi cumplido el plazo de su encarcelamiento agravado por la abstención de todo alimento a que se sujetó voluntariamente.

Es en realidad muy compleja la política, tal como se desarrolla en la India, aún teniendo en cuenta el buen deseo que todos tienen de cumplir las leyes.

El año próximo pasado, el Primer Ministro Inglés anunció la manera en que el Gobierno Central habría de establecer la proporcionalidad de los puestos en las Provincias.

Arguyó el Gandhi que por esa manera de elegir los sitios se perjudicaba a los Indios, y para citar tan sólo las dos grandes Provincias de Bengala y el Punjab, habría serias equivocaciones en la opinión de los Indios de Casta, en cuanto al número de sitios que se les debía conceder, habiendo además otras anomalías en otras provincias.

Surgió enseguida la discrepancia de criterios entre los Indios Ortodoxos que constituyen un enorme número frente a los llamados allí 'Indios Políticos' que son jefes y que han pactado con las clases más deprimidas.

De ahí que haya surgido el 'Cisma del Hinduismo', complicándose de ese modo la ya confusa situación Hindú, y que sólo el Gobierno Inglés por medio del Virrey de la India, puede resolver, sin choques.

RINCON DE LIBROS

Por Rafael Heliodoro Valle

Don Rufino Banco Fombona —uno de los valores más agresivos de nuestra América que piensa y sufre— acaba de contarnos parte de su vida en un libro de memorias: «Camino de imperfección», que forma parte de la serie que debemos a la editorial que durante algún tiempo ha dirigido en Madrid. Son páginas que polarizan la atención más distraída, porque en ellas oscila al péndulo de una sinceridad constante, porque se queman interiormente en una llama de dignísima heroicidad. Figuras sombrías pasan por ellas, como en un espejo imantado por el recuerdo: Cipriano Castro, Juan Vicente Gómez. Y pasan también otras, como irisadas por la fina evocación: las novias que han llenado la vida de este paladín que aun no se dobla ni se quiebra, que aun se hace oir con profundo respeto, porque ha sabido mantener ante todo la integridad de su vida, una vida que se enorgullece de ser como la del diamante, no cansada hasta hoy de ser luminosa y de una sola pieza. He ahí el mérito de esta obra que ha sido escrita con pasión para ser el bello resplandor de una vida fiel a sí mismo. Y de ella se escapan, a modo de un grito impertérrito a través de los años, la denuncia y la protesta contra una tiranía nefanda, que no ha podido afrentar a hombres decorosos como Blanco Fombona, como Jacinto López, como otros que esperan ver en Venezuela la luz de nuevo día.

Empieza a circular un quincenal de orientación: «Izquierda» (apartado portal 8025, México, D. F.) Después del discurso inicial, presenta colaboraciones que la acreditan: «Educación y medio social» por Miguel Arroyo de la Parra; «La enseñanza técnica de los obreros» por M. Bordukiov, «Primero de Mayo» versos de Jesús Sansón Flores; «Los tribunales del trabajo» por Enrique González Aparicio y «La actuación social de la juventud» por Natalio Vázquez Pallarés.

Están en puerta dos libros que traerán material nuevo para la biografía de las personalidades que les han servido de tema: el que José de J. Núñez y Domínguez ha preparado sobre la vida de Martí en México y el que servirá como un homenaje de la colonia española en este país a don Vicente Riva Palacio, quedando encomendada a un periodista ducho, don Pedro Serrano, la tarea de reunir noticias, documentos, anécdotas, sobre el gran mexicano que tuvo tantas actividades fecundas y en todas ellas se lució con su natural prestancia.

México, D. F. mayo de 1933.

DE COMO VINIERON A CUBA MARTI, MAXIMO GOMEZ, PAQUITO BORRERO Y DEMAS PATRIOTAS QUE LES ACOMPAÑABAN

El Dr. Ulpiano Dellundé y del Prado conoció a Martí en España, cuando eran estudiantes. Pronto se hicieron buenos amigos por el común amor a la Patria.

Dellundé, desde niño, se educó en Barcelona, en cuya Universidad se graduó de Licenciado y Doctor en Medicina. En esa ciudad también hizo amistad con el General Miró. Pasó después a París y Bruselas a perfeccionar su carrera, graduándose en sus Universidades.

Regresó a Cuba después de la Guerra de los Diez Años, muy joven, de donde tuvo que huir perseguido por el Gobierno español dadas sus cualidades de ferviente conspirador separatista. En Mayarí, al ser descubierto en su propaganda, a poco lo echan en la bahía de Nipe junto con Leyte Vidal, a no haberlo ayudado a escapar el excelente español don Evaristo del Campo, que a tiempo le advirtió del peligro y le preparó los medios de su fuga.

Marchóse al extranjero, jurando no volver a la Patria mientras fuera esclava. En Puerto Rico, en Centro América y en Santo Domingo conoció a los patriotas emigrados, especialmente a Máximo Gómez, con quien mantuvo una larga y estrecha amistad.

Con tales antecedentes, expuestos someramente, es fácil comprender la razón que tuvo la Junta Revolucionaria para nombrarlo Delegado de la Revolución en Haití; con residencia en Cap-Haitien, por ser éste un punto estratégico, vértice del ángulo formado por los demás focos revolucionarios en el extranjero y el más cercano a la costa oriental de Cuba. Dellundé, además, era un patriota probado, y contaba con el cariño y el respeto de los pueblos dominicanos y haitianos, en los que había ejercido su profesión paternalmente. En Puerto Plata se convirtió de padre adoptivo de hijos de cubanos necesitados de protección y ayuda, y en padrino de centenares de niños. Fué, en resumen, un cubano de gran corazón.

Martí y Gómez preparaban en Santo Domingo la expedición que había de traerlos a los campos de la Revolución. Benjamín Guerra, Tesorero de la Junta en New York, era el encargado de embarcarles las armas necesarias en uno de los vapores de la Clyde Line; pero el Capitán se retractó de su compromiso, y las dejó abandonadas en el muelle de dicha ciudad de salida. Martí desesperado, nervioso, monta a caballo, atraviesa la frontera de Santo Domingo-Haití, y corre, para conseguir las armas de la expedición a su amigo, el Dr. Dellundé, y sorprende a éste con su presencia en Cap-Haitien.

He aquí cómo describe dicho doctor, en su Diario, todo lo acontecido en aquellos días de tribulación con motivo de la llegada a Cuba de la Cabeza y Brazos máximos de la Revolución Redentora.

El domingo 3 de marzo de 1895, cabalgando en una mula, un extranjero transitaba las calles de Cap-Haitien. Serían las 4 de la tarde cuando se apea en la puerta de la Farmacia Central, del doctor Dellundé y Cía. Allí, un criado se apodera de la cabalgadura, mientras que el jinete, como si fuera antiguo amigo de la casa, se entra en ella.

No pasaría una hora cuando se le vió salir y encaminarse a la Sastrería del Sr. A. Lambert, no lejos de la farmacia.

El bueno de A. Lambert le recibe cordialmente, y a instancia del visitante, envía a un hijo a buscar al Dr. U Dellundé, a quien el viajero deseaba ver en seguida.

Poco después aparece el Doctor en la sastrería de Lambert, y cuál no sería s uasombro al reconocer a su amigo José Martí.

—Se extraña Ud. de verme en el Cabo, verdad?

—Sí, ya lo creo! le respondió el Doctor.

—Sabe Ud. a qué vengo?

—No, espero que Ud. me diga el objeto de su viaje, y en qué puedo yo servirle.

—Pues, necesito cincuenta carabinas y parque suficiente. Dónde podré encontrarlos?

—Difícil es, amigo Martí, en las actuales circunstancias encontrar eso que Ud. pide, por el estado de inquietud del Gobierno de Haití en estos momentos en que por dondequiera ve conspiradores y revoluciones.

—Dirigiéndome yo al General Nord Alexis, actual Gobernador del Departamento, y diciéndole quien soy, No cree Ud. que me venderá ese armamento?

—En las actuales circunstancias creo que pierde Ud. su tiempo y compromete su persona, le contesta el doctor.

—No podría yo comprar en una casa de comercio las armas que necesito?

—Ninguna hay, aunque las tuviera que se atrevería a hacer lo que usted pide.

A pesar del carácter tan dulce de Martí, se le vió contrariado por las respuestas del doctor.

Y con pena y muy desanimado, le dijo: Y qué haré yo Doctor?

Y cómo podré obtener las armas y el parque que necesito, pues el General Gómez me está esperando en Monte-Cristy con impaciencia? Esperábamos por el último Clyde (compañía de vapores) armas y municiones con que armar nuestra expedición y correr a Cuba donde nos están esperando. Benjamín Guerra me cablegrafió que todo estaba abordo, pero el Capitán, a última hora, no queriendo comprometerse, las desembarcó y dejó en el muelle de New York. Por esa contrariedad me ve Ud. en el Cabo hoy de él no me voy sin llevarme las armas que me hacen falta.

—Cálmese, mi buen amigo, —le contesta el doctor—, tiene Ud. aquí dos cubanos de corazón que le quieren y por Ud. y por la causa harán lo imposible. En seguida vamos a reunir tres amigos nuestros, notables de esta ciudad, y con ellos conseguiremos, no lo dudamos, las armas necesarias a la expedición.

Salió el Doctor y fuese directamente a casa de uno de los amigos citados a quien encontró enfermo. Desde allí telefoneó a los otros, y con disgusto supo que estaban en el campo. Entonces encargó al amigo enfermo que convocase a los otros dos para el lunes, siguiente día, a las 9 de la mañana, diciéndole que les necesitaba para un asunto que interesaba mucho a los amigos Lambert y Dellundé.

La oferta hecha calmó a Martí, y esperó al doctor en casa de Lambert.

Al volver el doctor y decirle que para el día siguiente, a las 9 de la mañana, estaban convocados, le tranquilizó mucho más.

El 4 de marzo, a las 9 de la mañana, fueron puntuales a la cita, en casa del señor Thimoleon Salnave, los otros dos amigos Cincinatus Lecompte, Administrador de la Aduana, y Smanyer Emanuel. Acompañaba al Dr. U. Dellundé, el señor Agripino Lambert.

Ninguno de los tres soñaba siquiera de qué iba a tratarse.

Levantóse el Dr. Dellundé, y les dijo:

«Tanto el señor Lambert como el que os habla creen que «son ustedes sus mejores amigos, y por tanto, que tiene derecho a depositar en vuestros pechos un secreto; pero antes pedimos nos «deis vuestra palabra de honor de guardarlo. Una indiscreción en estos momentos puede comprometer una gran causa».

—Os juramos el mayor secreto. De qué se trata? preguntó Lecompte.

—Sabéis amigos míos, por el cable del día 26 que una revolución ha estallado en Cuba, pues bien el Jefe de ella, José Martí, está entre nosotros, en el Cabo, y viene a pediros, por mil conducto, que le procuréis 50 remington y cartuchos suficientes con qué armar una expedición que debe conducirle a él y al General en Jefe, a los campos de Cuba. Yo sé, amigo Lacompte, cuán grande es la amistad que le une a nuestro Gobernador Nord, y que cuanto Ud. le pida él no le niega. En nombre de Cuba, de un pueblo esclavo, que desea ser libre, procúreme Ud. esas armas, y pida por ellas el doble de su valor, pero consígalas.

—Lo que soy yo no puedo meterme en ese asunto, contestó al Dr. Dellundé, fría y secamente el señor Lacompte, es una cuestión política y no quiero comprometerme

—Ni yo tampoco puedo meterme en esos negocios, añadió Salnave.

—De modo señores, que para Uds. nada vale la amistad que decís profesáis al Sr. Lambert y al que habla; ningún sacrificio os imponéis por servir a vuestros amigos, que no sólo pagarán bien, sino que os vivirán agradecidos eternamente.

—Por mi parte nada puedo yo hacer; ni nosotros tampoco.

—Ya que no queréis comprometeros buscando con el General Nord los 50 remigton, al menos tengo derecho a esperar de vos que me vendáis las armas que guardáis en vuestras casas, ya sean una, dos o más cada uno.

—No tenemos, respondieron al doctor.

—Está bien, señores, mil gracias. Ya que no queréis servirnos, al menos sed discretos, os lo suplicamos y os rogamos que esta conversación no se divulgue.

—Eso os lo ofrecemos.

Después de unas cruzadas de manos en las que se notó la mayor frialdad, se disolvió la reunión.

Entretanto Martí, impaciente, esperaba el resultado de la entrevista.

Grande fué su desesperación cuando el doctor volvió a darle cuenta de que nada debía esperarse de esos señores.

En esos momentos, que serían las diez y media de la mañana, quería de todas maneras echarse a la calle en busca de las armas.

—Cálmese, amigo Martí, —le dijo el doctor—, yo le procuraré a Ud. las armas que necesita.

—Ud?

—Sí, yo, no serán 50, pero cuantas pueda. Deme tiempo para ver a otros amigos, y le prometo que de aquí a tres días las tendrá Ud. para formar una pequeña expedición.

—Cuento con ellas?

—Cuente, y para que Ud. vea si es verdad que puedo cumplirle, voy a hacer entrar en su cuarto (Martí siempre se hospedaba en casa del Dr. Dellundé en sus visitas al Cap-Haitien), a mis dos socios señores Sterling y Mercier, y luego a mi dependiente James Poter.

Entran en el cuarto, que ocupaba Martí, los socios del doctor Dellundé, y éste les interroga: Sres. con cuántas armas pueden Uds. ayudarnos?

—Con dos Winchester y tres remington cortos, le contestaron, y con más de 1.000 cartuchos.

—Son 5 armas, y el mío, que yo cedo con 200 cartuchos Winchester y un remington corto, dijo el Doctor, son 7.

Salen los socios del doctor, y entra el dependiente, a quien le hizo la misma pregunta: ¿cuántas armas puede Ud. ceder a la Revolución cubana?

—Un rifle Colt con 100 cartuchos.

—Bien, James! No puede Ud. ver a sus amigos y conseguirnos otras, sin decir para qué?

—Sí, doctor. Ahora mismo salgo en busca de ellas.

Vuelve por la tarde, y le presenta dos remington cortos, y otro que le compró al vecino Sr. Ricourt con 600 cápsulas, hacen un total de 12.

—Ya ve Ud. amigo Martí, que voy cumpliendo mi oferta, le dice el doctor.

—Ud. me salva, doctor, le contesta Martí

—Lo que siento es no haber sabido la necesidad de Ud. hace 15 días, que a estas horas tendría muchas armas y cartuchos a la disposición de Ud. y de la Revolución.

—No creí nunca haber tenido esa necesidad, contaba con el envío de New York; pero ese cobarde de Capitán nos ha fastidiado.

—Y, cómo llevarlas?

—Eso es dificilillo en Haití y, sobre todo, por tierra.

—Yo mandaré a Manuelito Mantilla desde Monte-Cristy en un bote a buscarlas.

El 4 de marzo, a las 8 de la noche, José Martí, acompañado del señor A. Lambert y del doctor Dellundé, se dirigía al puerto en donde se embarcó para Monte-Cristy en un pequeño bote.

Pasan unos cuantos días, y no teniendo noticias de él el Dr. Dellundé le pasó un telegrama preguntándole cómo había hecho la travesía.

Su silencio inquieta al doctor.

A poco recibe el siguiente telegrama:

«Llegué bien gracias irán por el M».

El Martes 12 de marzo se le presenta al doctor un moreno inglés, marino, y le entrega una carta de Martí.

En ella le decía: «puede usted entregar con toda confianza al dador de ésta lo que tiene para mí; pero es condición indispensable que ellos ignoren lo que traen en el bote».

Apuros del doctor, pues en aquellos momentos cualquier imprudencia podía traerle persecuciones por parte del Gobierno haitiano y del dominicano. Gobiernos personales y de un despotismo musulmán. En cualquier sombra ven la de Nino y por cualquier delación envían sin formación de causa al patíbulo. En esos países entonces no se conocía el patíbulo, que en cualquier otro civilizado implica la formación de un proceso criminal, ya ante un Tribunal ordinario, ya ante un Consejo de guerra. Cualquier retapé se considera con facultades bastantes para despachar para la «tierra de canillas» al infeliz a quien una mezquina acusación, hija de la calumnia, hace sospechoso.

En tales apuros, habla el doctor: me sirvió de mucho el genio siempre despierto del buen amigo Georges Finche, quien ideó comprar unas cuantas docenas de cántaros de barro, fabricados en el país, y en cajones de esos que sirven para importar latas de gas o petróleo, colocó las armas, las cubrió con doble tapa, y en el hueco restante arregló sus patizas como aquí le llaman».

Cinco cajones llenos de pertrechos acompañaban las armas, que eran en número de 15.

En cajones de esos que usaba la fábrica de Fay Brothers, para envasar su jabón, se colocaron los 5000 cartuchos de diferentes calibres y modelos. Prescintados y sellados, como si llevaran caudales, fueron embarcados al mediodía en punto, pasando por la Aduana, sin que nadie se le antojara detenerlos, por no sospechar que aquellas poteras y cajones contenían armas y municiones. El todo llegó felizmente a Monte-Cristy causando suma alegría a los Jefes de nuestra gloriosa Revolución.

El día 6 de abril de 1895 amaneció en Cap-Haitien con recios aguaceros. Al mediodía las calles parecían torrentes desbordados, imposibles de ser atravesadas por un peatón.

Serían las 12 y media p. m. cuando el Dr. Dellundé pudo ganar su morada, situada en el centro de la ciudad.

Con el mayor sigilo su esposa, llevando los dedos a sus labios, le hizo señas de guardar silencio y de entrar en su gabinete.

En el salón algunas personas esperaban consultar al doctor.

Por qué esa reserva de la señora del Doctor?

Intrigado y queriendo pronto resolver la incógnita, a pasos apresurados, dirigióse el doctor a su gabinete, en donde en vez de encontrar un paciente, tuvo la sorpresa de abrazar a su buen amigo Martí.

—Ud. aquí! Y en mi gabinete, y calado de pies a cabeza, chorreando agua! De dónde sale? Qué vientos lo han echado sobre estas playas?

—Siéntese, doctor, y le contaré.

—No, antes de hablar es necesario que se cambie Ud. de ropas, pues permanecer más tiempo en ese estado es exponerse a contraer una enfermedad.

(Martí era casi de la misma talla del doctor).

Abrió su armario y sacando ropa y todo cuanto necesitaba el viajero para mudarse, salió el doctor del gabinete en donde hizo Martí su toilette en poco tiempo.

Entonces le refirió sus peripecias y sus angustias desde la salida de Monte-Christy, a fines de marzo, en compañía de Gómez.

Su llegada forzosa a Inagua y denuncia del Capitán de la expedición con el perverso fin de robarle la goleta.

Contó al Dr. Dellundé el comportamiento noble y desinteresado del Alcalde y Jefe del Puerto de la Isla de Inagua; la llegada providencial del vapor alemán «Nordstraxud» que con cargamento de maderas se dirigía Cap-Haitien, a la consignación de la casa de Otto Schutt y Cía; cómo tuvo un entendido con dicho Capitán gracias a la intervención de las autoridades de dicha Isla, y cómo este Capitán les admitió a su bordo a él, Gómez, Paquito Borrero, Angel Guerra, César Salas y el moreno dominicano, criado de Gómez, llamado Marcos, y su llegada a Cap-Haitien aquel día 6, en medio de torrenciales aguaceros, causa por la cual lo había visto el doctor calado hasta los huesos, al entrar en su gabinete, que él ocupaba momentos antes de la llegada del doctor.

También dijo a éste que había creído útil y político desembarcar con Paquito, Guerra y Salas en medio del vendabal, porque nadie había podido conocerlos estando las calles completamente desiertas.

Paquito y Guerra habían ido a alojarse a casa del buen cubano A. Lambert. César Salas al hotel, por no ser conocido en la ciudad. Martí, como siempre, en casa de sus buenos amigos, la familia Dellundé, en donde quedó instalado en su cuartito hasta el día de su despedida el martes 9 de abril, a las 8 de la noche.

—Y el General Gómez, dónde quedó?

—«El General, —contestóle Martí—, está abordo del vapor alemán, y vamos a ver cómo podremos desembarcarlo sin que nadie sepa su llegada a esta ciudad»

El socio del Dr. Dellundé señor M. Mercier, fué comisionado para ir abordo a buscar al General, que debía alojarse en casa de dicho señor.

A las 4 y media p. m. salió el señor Mercier a cumplir la misión, que voluntariamente se impuso.

Presentóse a bordo con un pañuelo de seda amarrado en forma de corbata y una tarjeta de Martí, y en seguida el General se determinó a bajar acompañado de su criado Marcos.

Por más que Mercier cortó el centro de la ciudad para que el General no fuese conocido, encontró Gómez en su camino al señor Luis Eloy, maquinista de la fábrica de jabón de Cap-Haitien, que le conoció perfectamente por haber vivido algunos años en Monte-Cristy.

Al enfrentarse el General con Luis Eloy, éste le saludó cordialmente mientras que aquél, para mejor guardar su incógnito, no le contestó el saludo.

Por tres veces dejó Eloy que saludó al General y por otras tantas le fué negado el saludo, por lo cual Eloy, ofendido con Gómez, llegó a la jabonería en donde contó lo que le acababa de suceder.

No cayeron sus palabras en saco roto, pues había allí un infame que pretendía el Consulado español (era un corso) quien denunció el hecho al Cónsul General de España en Port-au-Prince, capital de Haití.

El Cónsul General en seguida telegrafió al Vice-Cónsul de España en Cap-Hatien, en aquel entonces el noble inglés, Frank Dutton, buen amigo del Dr. Dellundé, quien inmediatamente envió por éste, preguntándole:

—Es cierto que Martí y Gómez ha llegado aquí ayer?

—Al amigo Frank, le diría que sí: pero al Vice-Cónsul de España, le digo que anoche el doctor Dellundé les proporcionó dos magníficos caballos en los cuales, a estas horas, habrán pasado la frontera. De Cap-Haitien a Dajabón hay una distancia de 15 leguas, y en buenos caballos es una ruta que se hace frecuentemente en 7 horas.

—No temas, querido doctor, le replicó el noble inglés, estoy yo aquí y nada les sucederá.

Acto seguido puso un cable al Cónsul General de Port-au-Prince, que decía:

«Martí Gómez desembarcaron ayer tarde pero a estas horas estarán en la República Dominicana, pues el Dr. Dellundé les proporcionó caballos y guías».

Pudo el Dr. Dellundé, con el auxilio de su buen amigo Dutton, despitar a las autoridades haitianas, que habían dado órdenes de prender a Martí y a Gómez, a petición del Cónsul español de Port-au-Prince.

En casa del Dr. Dellundé permaneció esos días Martí; en casa de Mercier el General Gómez y su criado Marcos; en casa de A. Lambert Paquito Borrero y Angel Guerra, y en el hotel César Salas.

La familia de Mercier estaba ausente de la ciudad hacía días y debía de regresar el Martes Santo, 9 de abril, razón por la cual se trasladó el General Gómez y su criado a casa del Dr. Dellundé el lunes por la noche.

Dice dicho doctor: «Sólo 24 horas tuve la dicha de dar hospitalidad al hombre que después de mi padre he querido más. El viejo querido ha sido siempre el tratamiento que he dado a ese anciano venerable que, sin ser cubano, tanto ha hecho por la independencia de la pobre Cuba y que tanto la ama. Que Dios conserve su preciosa vida para que pueda llevar a buen fin la obra generosa que ha emprendido».

El martes 9 de abril de 1895, a las 8 de la noche, salieron de la casa del Dr. U. Dellundé en Cap-Haitien, los Jefes de la Revolución redentora de Cuba, que estalló el 24 de Febrero.

Antes de partir, el General Gómez, escribió la siguiente despedida, cuyo original, conserva el que estas notas escribe:

«Peregrino desamparado de la fortuna, me he asilado esta noche en esta Casa Santa, en esta bendita estancia.

«Se tiende mi cuerpo viejo y gastado sobre un lecho puro y limpio, y ha caído mi cabeza cana y atormentada, encima de la almohada donde otra cabeza joven habrá soñado sueños de virgen enamorada.

«Qué bien he descansado esta noche!

«Con qué confianza se está en la casa del amigo donde mora la sinceridad y la virtud! Siente uno pesar al tener que abandonarla.

«Pero necesario es continuar, mi misión es perentoria.

«Que el Cielo propicio haga caer siempre sus bendiciones sobre el hogar dichoso y hospitalario del doctor Dellundé.

«Que ningún suceso ni funesto ni triste haga brotar nunca las lágrimas de los ojos de su inmaculada esposa; y que el Sol de la felicidad constantemente ilumine el difícil camino de la vida, que tienen que recorrer sus queridas hijas

«Y sin más que adiós, —que puede ser eterno—, se va y se despide el amigo leal y agradecido, M. Gómez.

José Martí salió primero, acompañado del joven dominicano Georges Finke. Poco después el General Gómez, acompañado del señor M. Mercier, cerrando la marcha el criado Marcos, a cierta distancia.

En ese orden, y por calles extraviadas de Cap-Haitien, se dirigieron al puerto, en donde, sin dificultad, después de presentados sus pasaportes, con nombres supuestos, el Secretario Mr. Ricourt, les dió libre paso a pesar de haberles conocido.

«Un apretón de manos al amigo Ricourt —dice el Dr. Dellundé— fué la manera de pagar el servicio prestado a Cuba por su silencio, no obstante las órdenes que tenía de sus superiores de no permitir el embarque a Martí y Gómez, si se presentaban por el Puerto. Este buen amigo de Cuba nos ha prestado algunos servicios, por lo cual el Delegado de la República de Cuba, Dr. U. Dellundé, le ha dado las más expresivas gracias».

El miércoles 10, a las 9 de la mañana, recibió el Dr. Dellundé una carta de Martí, en que le decía: «estaré inquieto hasta no ver a bordo a los compañeros Paquito Borrero, Guerra y Salas».

En seguida el doctor fué a casa de Lambert, y les leyó la misiva de Martí.

«Mi compañero Paquito —dice el doctor en sus notas— tocaba la guitarra y con voz fañosa repetía aquella copla tan conocida: «Cubano debe favores...»

«El regañón de Angel Guerra arreglaba su jolongo y se enfadaba con Paquito, porque éste no se apresuraba a arreglar sus chismes. Vamos, compadre, tuve que decirle, es necesario partir. «Entonces fué que se decidió a abandonar su instrumento favorito».

Los jolongos arreglados, cual si estuvieran en Cuba, quisieron echarlos a la espalda y partir de esa manera. Tuvo el doctor que advertirles que llamarían la atención, y se decidieron a envolverlos en un saco que les suministró el bueno de Lambert.

Salas, que se alojaba en el hotel, fué a buscarlo Lambert, quien le acompañó al puerto hasta embarcarlo.

Paquito y Guerra, acompañados de Finke salieron a las 9 y media y poco después se embarcaron también.

A las 12 y ¾ p. m. levó anclas el vapor alemán «Nordstrand», llevando a los Jefes Civil y Militar, a quienes el Dr. Dellundé, de pie en el puerto y con la vista fija en el barco, que paulatinamente hacia su salida, en ferviente plegaria los recomendaba al Dios de los justos y de lo noble.

Siguiendo el Dr. Dellundé: que volvió a su casa con el alma opresa por una tristeza tan grande que le obligó a guardar cama por varios días

---

Antes de llegar a su casa, y con marcada intención, fué el doctor Dellundé a ver al corso denunciador de Martí y Gómez.

Encontróle y tratándolo como a un buen amigo, después de varios motivos de conversación, entraron en lo palpitante del día: la Cuestión de Cuba.

Sabía el doctor, por su buen amigo Dutton, que él era el denunciante, con el deliberado propósito de obtener el Vice-Consulado de España en Cap-Haitien, vacante por muerte del señor Tenchler, en aquellos días.

Preguntóle, qué se decía de Cuba. Contestóle el corso que muy poca cosa sabía.

Díjole el doctor que Martí y Gómez habían ganado la parte del Este, como en Haití llaman a la República Dominicana; pero que no estaban en Monte-Cristy, ni en Dajabón; que el Cónsul no podía precisar en qué lugar se encontraban.

Entonces el Dr. Dellundé, le dijo: «Estoy mejor enterado que los cónsules españoles y sus auxiliares» (Apropósito, no quise emplear el término de espía temeroso que teniendo conciencia fuera a molestarle).

—Cómo? Qué sabe Ud. de ellos?

—Sé mucho, pero no debo de hablar, aunque con Ud. que considero uno de mis mejores amigos y partidarios de Cuba, por ser usted isleño, corso, y además por lo que le hicieron sufrir los españoles al hermano de su señora allá en Arroyo, Puerto Rico, cuando el Componte.

—Se acuerda Ud?

—Vaya que si me acuerdo!

—Pues con Ud. no debo yo andar con secretos: Sepa que Martí y Gómez forman una gran expedición, que debe salir de un momento a otro de la bahía de Manzanillo (República Dominicana). Esperan allí un vapor, que debe trasportarlos a Cuba. Que Dios los lleve a buen puerto, y auxilie a los cubanos.

—Dios lo quiera, le contestó el infame.

Tal diálogo ocurría el Miércoles Santo, a las 2 de la tarde. El vapor conductor de Gómez y Martí debía llegar a Inagua al siguiente día Jueves Santo, 11 de abril de 1895, de la cual isla salía para Cuba a las 4 de la tarde, para presentarse en la Caleta a las 9 de la noche, hora en que debía salir la luna y efectuar su desembarco en Cuba.

Al siguiente día supo Dellundé por un amigo que dos vapores españoles habían pasado, hacia el mediodía, con dirección al Este. Uno de los vapores de guerra, muy próximo a tierra; el otro, algo lejos del puerto, pero que se divisó y fué señalado por el semáforo.

Iban en caza de la expedición de Gómez-Martí, inventada por Dellundé, que el infame corso se apresuró a denunciar al Cónsul español de Port-au-Prince.

Con tal patraña prestó Dellundé un servicio grandísimo a los dos Jefes de la Revolución, pues lograron aproximarse a las costas de Maisí sin que ningún obstáculo se opusiera a su desembarco. Mientras tanto, los buques españoles estaban distraídos a más de 100 leguas de distancia, buscando la supuesta expedición por la bahía de Manzanillo, cuando Martí y Gómez se hallaban en Inagua preparándose a partir para las playas de Cuba.

Después de varios días de hallarse Martí y Gómez en los campos de Cuba, el Gobernador Nord, recibió telegrama del Gobierno Haitiano ordenándole que los redujera a prisión, por virtud de denuncia del Cónsul español de Port-au-Prince. Hubo registro de varias residencias sin resultado alguno, como era lógico. Martí y Gómez estaban al frente y a la cabeza de la Revolución Cubana del 95, que nos trajo la Independencia de España.

Hago fervientes votos porque tantos sacrificios no resulten inútiles, y que Cuba, en su vida republicana, responda siempre a los ideales de aquellos hombres que sucumbieron heroicamente por su realización; que no se haya arado en el mar; que los cubanos se amen como hermanos y no como fieras; que los que manden tengan siempre presentes que no mandan como dueños, sino como mandatarios o encargados de administrar en beneficio del dueño, que no puede ser otro que el pueblo de Cuba; que los gobernados deben cumplir con los deberes que les impone su condición de ciudadanos de un pueblo libre, pero civilizado; en fin, que Cuba sea una país habitable para el hombre que tiene derecho a vivir la vida de la civilización, y no la del salvaje Todos esos ideales se reducen a que en Cuba impere la Justicia, base del orden y de la libertad, requisitos de una sincera democracia.

Santiago de Cuba, julio de 1933.

Francisco Dellundé.

De Día en Día

"EL doctor Giberga — adjunto de la Comisión de Fomento—dice también que los vecinos del Reparto Lawton, residentes en lugares cercanos a donde se proyecta levantar el nuevo matadero, no se han dado cuenta de lo hecho al dar su conformidad para la realización de las obras y el funcionamiento de este rastro de matanza".

Razón tiene el informante.

Los vecinos y sobre todo los propietarios de las viviendas contiguas al lugar donde pretenda edificarse un matadero, harán bien en oponerse a tiempo a tener semejante vecindad.

A no ser que la Empresa se comprometa a matar, exclusivamente, toros amizcleros.

En Chile fué violada la tumba del soldado desconocido, por un sujeto desconocido

Suceso de tal naturaleza, sería imposible entre nosotros.

Por la sencilla razón de que aquí todos nos conocemos.

Mussolini cumple hoy cincuenta años.

Pero no quiere que se sepa que ya va siendo viejo y ha prohibido que se hable del asunto.

Nosotros, sin embargo, aprovechando que ya se puede hablar de Mussolini, nos permitimos apuntar la sospecha de que en realidad sean más años los que cumple y que haya acudido a ese subterfugio para que se hable más de su prohibición que de su edad.

Tartarín de TARASCON

M.E.C.D. 2016

VARIOS CULTOS QUE SE ANUNCIAN PARA MAÑANA EN DIVERSAS IGLESIAS

EN SAN FRANCISCO

Función mensual de la Pía Unión de San Antonio de Padua. A las 7 y media, Misa de Comunión general y ejercicio del primer martes. A las nueve de la mañana, Misa solemne, sermón, procesión y bendición de los enfermos.

A las doce del medio día comienza el Jubileo de la Porciúncula.

Las condiciones para ganar este Jubileo son:

Confesión, Comunión y Visita a la Iglesia.

En cada visita se reza seis veces el Padre Nuestro, Ave María y Gloria Patri.

A las cinco de la tarde ejercicio de los Martes y función de la Porciúncula con solemne Salve.

EN LA IGLESIA DE REINA

A las ocho de la mañana Misa armonizada, plática y veneración de la Reliquia de San Antonio de Padua. Invitan las Huerfanitas del Colegio San Vicente de Paúl, las cuales tienen a su cargo la parte musical.

EN LA CAPILLA DE LAS ESCUELAS PIAS DE LA HABANA

La Pía Asociación de la Parroquia de Monserrate celebra en la Capilla de las Escuelas Pías de la Habana, Misa cantada y piadoso ejercicio en honor de San Antonio de Padua.

EL JUBILEO CIRCULAR

En el templo de María Auxiliadora el Jubileo Circular.

La Misa del Sacramento a las ocho de la mañana.

La Reserva a las cinco p. m.

SOLEMNE NOVENARIO DE NUEVE LUNES DEDICADO A SANTA TERESITA DEL NIÑO JESUS

Empezarán el 7 de agosto, primer lunes, en la Parroquia del Carmen. Programa para todos los lunes.

A las 9, misa solemne con plática y al fin se hará la procesión con la imagen de la Santita.

Las Pláticas de los nueve Lunes están a cargo de los RR. PP. Carmelitas.

Costean estos cultos varias personas amantes de Santa Teresita.

Todos los lunes se dará a adorar la Reliquia de Santa Teresita.

La parte musical a cargo del Coro de la Parroquia, bajo la dirección del maestro Ponsoda y de la señora Carmelina Díaz.

En la Procesión se cantará por todo el pueblo el Himno a Santa Teresita del Padre Ricardo.

PROGRAMA DE BOXEO PARA LA SEMANA EN LOS ESTADOS UNIDOS

—Rosenbloom y Lewis, hoy
—Quintero contra Ríos
—Peleas sin importancia

NEW YORK, julio 30. (AP).— No alta calidad al boxeo del programa semanal, pero la calidad no es de las más sobresalientes.

Solamente Maxey Rosenbloom, de New York, campeón light heavyweight figura entre los ases que entrarán en acción. Maxey pelea con John Henry Lewis, de Phoenix, en una batalla a 10 rounds, en S. Francisco, mañana por la noche.

Lunes.—En San Francisco, Maxey Rosenbloom, de New York vs. John Henry Lewis, de Phoenix, light heavyweights 10; en Pittsburgh, Jack King, de Little Rock vs. Sammy Slaughter, de Terre Haute, Ind. middleweights 10; Bruno Sala, de Donora, Pa. vs. Alabama Kid, de Dover O. light heavyweights y Bearcat Jones, de East Liberty, Pa. vs. Harry Jacoby, de Monaca, Pa. middleweights 8; en Revere, Mass., Tony Schucco, de Boston vs. Lee Ramage, de San Diego, Calif. heavyweights 10; en Atlantic City, Sylvan Bass, de Baltimore vs. Leonard Bennett, de Seattle y Manuel Quintero, de Tampa, Fla. vs. Tommy Ríos, de Wilmington, Del., welterweights 10; en Newark, Sollie Krieger, de New York vs. Al Rossi, de Silver Lake y Lou Halper, de Newark, vs. Paulie Walker, de Trenton, N. J., middleweights 10; en West Springfield, Mass., Norman Conrad, de Wilton, N. H., vs. Marty Sampson, de New York middleweights y Varias Millings, de Chicago vs. Vernon Cormier, de Worcester, featherweights 10; en Jersey City, Lou Lombardi, de Jersey City vs. Harry Blitman, de Filadelfia, lightweights 10; en Louisville, Jimmie Vaughan, de Cleveland vs. Cecil Payne, de Louisville, lightweights 10.

Martes.—En San José, Calif., Claude Varner, de Los Angeles vs. Johnny Pena, de New York, featherweights 10; en New Haven, Conn., Coco Kid, de New York vs Steve Halaiko, de Auburn, N. Y. lightweights 10; en Chicago, Western Stadium, Kid Leonard, de Moline vs. Joe Rugizzoni de Detroit, middleweights 8.

Miércoles—En Chicago, Northwest Stadium, Johnny Phagan, de Chicago vs. Frankie Hughes, de Indianapolis, middleweights 10; en Indianapolis, Eddie (Kid) Speaks, de Louisville vs. Tony Sciolino, de Buffalo, lightweights 10.

Jueves.—En Paterson, N. J., Humberto Arce, de Porto Rico vs. Ovediah Walker, de Filadelfia, heavyweights 10; en Chicago, Shewbridge Field, Bucky Lawless, de Syracuse, N. Y. vs. Vincent Sireci, de New York, welterweights 10.

Viernes.—En Hollywood, Billy Mc Leod, de San Francisco vs. Joe Teiken, de Korea, bantamweights 10; en San Diego, Dutch Weiner, de Tucson, Ariz. vs. Farmer John Lockabey, heavyweights 6.

ANUNCIOS CLASIFICADOS DE ULTIMA HORA

ALQUILERES

a1 HABANA

SAN LAZARO 352, ALTOS. Sala, comedorcito, 2 cuartos, cocina, patio, baño instalación eléctrica completa $18.00. Buen fiador o 2 meses adelantados. Llave en los bajos.
A-1 30 Agt. 1

ALQUILO LOS BAJOS, Acosta 68. Sala, saleta, 5 cuartos, baño intercalado, servicio criados, todo moderno 20 pesos. Lla llave en los altos, queda cerca de Egido.
A-1 21671 30 Agt 3

a2 VEDADO

B NUMERO 10, altos, entre Quinta y Calzada, recibidor, sala, cinco cuartos, dos baños, comedor estilo español, cocina, pantry, dos cuartos para criados con sus servicios, garage con cuarto y servicios. Todo muy amplio. Las llaves en Calzada y B, Tienda de Ropa. Teléfonos: A-6283 y FO-2173.
A-2

ALQUILERES

a2 VEDADO

COMEDOR Y FRESCOS altos, acabados de pintar, alquilo en I 204, entre 21 y 23. Sala, comedor, tres habitaciones, baño intercalado y cocina. Precio situación. Informes la misma.
A-2 21518 29 Agt 4

RESIDENCIA EN EL VEDADO

En la Calle B. número 12, del Vedado, casi esquina a la Calzada. Se alquila muy barata, la hermosa casa de una planta, terminada de pintar, compuesta de las siguientes piezas, todas ellas con piso de marmol, zaguán, recibidor, sala, saleta, seis grandes cuartos, galería, portal, comedor, repostería, cocina y despensa, dos patios interiores, garage para dos máquinas, cuartos y baño para el chofer, cuartos de criados, dos cuartos altos y magníficos baños. La llave en la misma. Informes: M-9100.
UH A-2 20902 22 Ag 1

a5 J. DEL MONTE Y LA VIBORA

AVE. ESTRADA PALMA 65, entre O-Farrill y Lagueruela, Víbora. Jardín, portal, sala, cuatro habitaciones, comedor, baño. Llave e No. 63. Precio reducido. Informes I-1518.
A-5 21375 27 Agt 3

SE SOLICITAN

s2 COCINERAS Y COCINEROS

SE SOLICITA UNA cocinera española que duerma en la casa y con buenas referencias. Sueldo $10.00. Calle F No. 15, entre 7 y 9, Vedado. Horas de 12 a 4 p. m.
S-2 21647 30 Agt 2

SE OFRECEN

s1 CRIADAS Y CRIADOS

DESEA COLOCARSE de criado de manos, un joven español; tiene buenas referencias y sabe cumplir con su obligación. Informan: F-2084.
O-1 21675 30 gt 2

JOVEN ESPAÑOLA, desea colocarse de criada de comedor o para habitaciones, es formal y trabajadora, sabe lavar y planchar ropa fina; tiene buenas referencias.. Lidia. Teléfono U-8239.
O-1 21672 30 Agt 1

SE DESEA COLOCAR una joven española para cuartos o comedor, sabe servir a la rusa; sin pretensiones; tiene referencias. Telf. M-9434.
O-1 21657 30 Agt 2

SE OFRECEN

s1 CRIADAS Y CRIADOS

SE DESEA COLOCAR una muchacha española para criada de comedor o cuartos, experta en estos quehaceres por larga experiencia; con referencias. Informan: Teléfono M-5382.
O-1 21660 30 Agt 1

SE OFRECE UNA criada de manos o cuartos, sabe servir la mesa a la rusa; tiene buenas referencias. Telf. M-9400.
O-1 21666 30 Agt 2

DESEA COLOCARSE una joven española para cuartos o comedor, ha servido en casa muy finas y tiene magníficas referencias; también le gustas los niños; y en la misma también una joven por horas. Para más informes: Teléfono F-2545.
O-1 21604 30 Agt 1

BUEN CRIADO DE manos, español, serio y respetuoso, desea colocarse, habituado a servicio fino, sabe hacer cocktails; tiene buenas referencias de familias conocidas. Teléfono FO-3232.
O-1 21646 30 Agt. 2

SE OFRECEN

s1 CRIADAS-CRIADOS.

DESEA COLOCARSE una muchacha para criada o cocinar y limpiar para corta familia. Teléfono M-4235.
O-1 21670 30 Agt 1

DESEA COLOCARSE joven española de criada de manos o manejadora; tiene referencias; no tiene pretensiones. Telf. I-7772.
O-1 21659 30 Agt 2

DESEA COLOCARSE una joven española para criada de manos; o para todos los quehaceres de corta familia, sabe cocinar bien; tiene referencias. Teléfono X-6108.
O-1 21658 30 Agt 2

SE OFRECE UNA muchacha fina de habitaciones y costura, sabe trabajar y planchar, ropa fina de señora; con buenos informes. Teléfono M-7789.
O-1 21657 30 Agt 1

DESEA COLOCARSE española joven, para criada de manos o cocinar y limpiar a corta familia, desea casa de moralidad. Referencias. A-3832.
O-1 21653 30 Agt 1

DESEA COLOCARSE UNA española para criada de manos o cuartos, sabe zurcir, sale al campo, es trabajadora, está práctica, deseo casa seria, es fina. A-0881.
O-1 21650 30 Agt 1

JOVEN ESPAÑOLA, DESEA colocarse para los quehaceres de corta familia, o para cocinar solo, tiene buenas referencias. Informan: Reyo 29. Teléfono M-2563.
O-1 21649 20 Agt 1

SE DESEA COLOCAR un español de criado de manos; tiene buenas referencias de casas conocidas Informan: Telf. M-8886.
O-1 21645 30 Agt 1

SE DESEA COLOCAR una española, para todo si es corta familia; tiene buenas recomendaciones. Informan teléfono I-6115.
O-1 21644 30 Agt 1

JOVEN ESPAÑOLA, se coloca de cuartos, sabe coser y bordar, inmejorables referencias, no duerme en la colocación. Telf. F-3464.
O-1 21637 30 Agt 2

JOVEN ESPAÑOLA, desea colocarse para cuartos o comedor, sabe coser, y sirve a la rusa, cocina para corta familia; tiene buenas referencias Teléfono M-3562.
O-1 21630 30 Agt 1

s2 COCINERAS-COCINEROS.

DESEA COLOCARSE una buena cocinera española, mediana edad, cocina desde un banquete hasta lo más económico. Llamen F-3038.
O-2 2160730 Agt. 1

DESEA COLOCARSE joven española casa de moralidad para cocinar, limpiar; tiene referencias. Teléf. A-1001
O-2 21662 30 Agt 2

COCINERO: JOVEN ESPAÑOL, limpio y sin pretensiones, desea colocarse. Llame telf. M-4406.
O-2 21661 30 Agt . 2

DESEA COLOCARSE un joven de color para cocinero y repostería; tiene referencias, desea casa particular. Llame F-6131.
O-2 21656 30 Agt 2

COCINERO JOVEN español, desea colocarse en casa particular o comercio; tiene buenas referencias. Telf. M-4457.
O-2 21669 30 Agt 2

SE OFRECEN

s2 COCINERAS-COCINEROS.

SE DESEA COLOCAR matrimonio español; ella para cocinar y él criado; sirve bien a la rusa o a cualquier estilo; buenas referencias de donde han trabajado, casa conocidas, lo mismo se colocan separados; no pretenden ganar mucho. Telf. F-3464.
O-2 21605 30 Agt 2

DESEA COLOCARSE una muchacha española, de cocinera o para todos los quehaceres de corta familia; tiene referencias. Informan: teléfono F-5436.
O-2 21631 30 Agt 1

SE OFRECE SUPERIOR cocinera española repostera va a repartos, otra buena sirvienta, sabe coser y cortar perfectamente, lavar ropa fina, muy recomendable. Ambas con referencias. Telf. M-7122.
O-2 21619 30 Agt 1

UNA JOVEN española, se desea colocar para cocinar solo o para cocinar y limpiar; tiene referencias Informan: M-4478. Deseo casa respetable y decente.
O-2 21611 30 Agt. 1

SE DESEA COLOCAR una española para cocinar o para los quehaceres de corta familia. Tiene referencias. Telf. F-6169.
O-2 21665 30 Agt 2

DESEA COLOCARSE buena cocinera española entiende un poquito repostería. Formal y trabajadora, siendo matrimonio no le importa los quehaceres; duerme en la colocación; tiene buenas referencias. Teléfono M-4827.
O-2 21664 30 Agt 2

COCINERA ESPAÑOLA, desea colocación, duerme fuera y tiene referencias; también trabaja por horas. Almendares, Lanuza 13. Teléfono FO-1549.
O-2 21673 30 Agt. 1

SE OFRECE COCINERA española, sabe cocinar bien y entinede de repostería. Tiene buenas referencias y sabe comprar. Sin pretensiones. Teléfono M-2585.
O-2 21633 30 Agt 2

s3 MANEJADORAS

SE DESEA COLOCAR una joven de color, para manejadora; le es igual salir al extranjero; tinee buenas referencias. M-2090.
O-3 21668 30 Agt 1

s8 CHOFERES

CHAUFFEUR MECANICO, mucha práctica. Buenas recomendaciones de casas comerciales y particulares. Sin pretensiones. Llame por Clemente. Teléfono M-1862.
O-8 21650 30 Agt 2

SE COLOCA CHAUFFEUR en casa particular o comercio, lleva 10 años trabajando con las mejores familias de las Habana FO-1192.
O-8 21648 30 Agt 3

CHOFER ESPAÑOL, se ofrece particular o comercio, con referencias. A-4225. Francisco.
O-8 21641 20 Agt 3

SE OFRECE JOVEN culino, para chauffeur, entiende de mecánica. 7 años de práctica. Tiene buenas referencias. Teléfono F-2682.
O-8 21617 30 Agt 1

o14 OFERTAS-VARIAS

SE OFRECE JOVEN para dependiente de café, hotel, sirviente o para lo que se ofrezca con deseo de trabajar. Informes: M-5745, Elpidio.
O-14 21608 30 Agt 1

VENTAS

9 MUEBLES Y PRENDAS

HERMOSAS NEVERAS porcelana, ventiladores oscilantes, bombillos luz día 220, prensas oficinas, chinchal, lámparas bronce, libros todo baratísimo; deshacer casa. Edificio Carreño, 4to piso. Depto. A-1
V-9 21642 30 Agt 1

MUEBLES DE OFICINA

Compra. Venta: Archivos, Cajas, Bufetes, Butacas, Tarjeteros «Kardex», Mimeógrafos, Adresógrafos, máquinas de escribir, sumar y calcular. De todo para Oficinas, Compostela número 53, cerca de Obispo. Telf. A-7744.
V-9 21556 29 Ag. 5

v10 UTILES DE OFICINAS

Buros, Máquinas

De Oficina, escribir, sumar, calcular, coser, mimeógrafos, adresógrafos, multígrafos, archivos, cajas caudales, libreros, mesas y equipos Oficinas en general. No reparo precio. Véalos, Villegas 6, A-8054, Losada.
V-10 21568 2 Ag. 5

INTERES GENERAL

¡HERNIADOS NO COMPREN SIN PROBAR: PRUEBEN Y DESPUES COMPREN

ALL ROUND Nuevo braguero, distinto a los demás, inoxidable, 5 años garantía, adaptación y presión perfectas, ALL ROUND es suave, cómodo, sin borde que moleste y con mayor radio de acción sobre el anillo **herniario.** ALL ROUND permite ver si su hernia está bien retenida. No necesita tirantes por entre las piernas. ALL ROUND, se da 10 días de prueba GRATIS. Precio desde $5.00. Venta únicamente, antiguo y acreditada casa de ortopedia. A. D. Román, Luz 87.
I-G 21674 29 Agt 5

PROFESIONALES

DOCTORES EN MEDICINA

DR. ABELARDO LABRADOR

Consultas gratis de 8 12. Pagas de 4 a 6 p. m. Medicina en general. Tratamientos, inyecciones intravenosas y análisis e investigaciones de todas clases, a precios muy económicos. El Departamento de Laboratorio a cargo del Dr. Leonardo García Fox, Catedrático de la Facultad de Medicina, Angeles 3, entre Reina y Estrella. Telf. A-0801.

DR. FRANCISCO J. DE VELASCO

Corazón, Pulmones, Estómago, Intestinos.

DR. RUBEN DE VELASCO

Corazón, Pulmones, Enfermedades de los niños. Consultas de 12 a 2 y de 2a 4 , días laborables. Horas especiales, previo aviso. Salud 34. Telf. A-5418.

DR. JOSE A. TABOADELA

Medicina interna, especialmente vías digestivas, colitis, dispepsias, apendicitis. Nutrición: anemias, delgadez, diabetes, obesidad. Alteraciones endocrinas: ovarios, tiroides. Afecciones nerviosas (psicoanálisis): histerismo, neurastenia, melancolía, insomnio. Toxicomanías. Consultas diarias, 3 y media a 6 y media, Campanario 57, bajos, esquina Concordia.
P-1 21050 24 Jul. 27

DR. E. PERDOMO

Estrechez de la orina, Hidroceles, Sífilis. Impotencia. Calle C. número 4, altos, de 1 a 4. Vedado. Telf. F-4822.
P-1 15904 31 Jun. 30

DR. HORACIO FERRER OCULISTA

Consultas por turnos, de 2 a 6 de la tarde. Consultas a horas fijas, previamente concedidas, de 8 de la mañana en adelante. Avenida de Wilson y L., Vedado. Telf. F-4831.
P-1 19532 25 Jul. 25

Dr. F. García Cañizares

Graduado de las Universidades de la Habana y Madrid.
Medicina General, Piel, Venéreo y Sífilis.
San Nicolás 8. Teléfono M-9467.
P-1 20346 16 Ag. 15

DR. A. VENERO

Vías Urinarias, Impotencia. Sífilis. Curación rápida. Cuota semanal. Diatermia, Oznoterapia, etc., etc. Consultas de 10 a 12 a. m. y de 4 a 7 p. m., San Miguel 55, esquina a San Nicolás. Telf. A-9380

p3 DENTISTAS.

DR. JOSE MARIA GATELL

CIRUJANO DENTISTA

Trasladó su Gabinete Dental a Campanario 72, entre Neptuno y Concordia, donde seguirá cobrando los mismos precios económicos. Extracciones, $1.00. Dentaduras completas, $10.00, de 8 a 8.
P-3 20133 14 Jul. 14

NO MAS PIORREA: El antipiorréico **Onarres**, sorprende por sus efectos maravillos, en muy coro tiempo y con poco costo. Muchos casos curados lo atestigua. Se vende: Droguerías.
P-3 20055 13 Jul. 12

p4 COMADRONAS.

CONSUELO RUDA

Comadrona Hijas de Galicia y Centro Asturiano, ex Interna de la Sala de Partos Balear. Consultas gratis en general, a todas horas. Belascoaín 74, altos Joyería, esquina a J. Peregrino. U-5824.
P-4 20007 12 Ag. 11

ESTRELLA VIÑALS, Comadrona «Hijas de España», Asociación de Damas La Purísima» y particulares. Ultimos procedimientos. Consultas gratis diarias. Precios módicos, San Rafael 152-N., esquina a Oquendo. Telf. U-2826.
P-4 15905 31 Jun. 30

MARIA S. MOLINA, Comadrona «Hijas de Galicia», «La Purísima» y particular, últimos procedimientos. Hago asistencias. Precios módicos. Consultas gratis, diarias. U-4090. Neptuno 206-B., entre Marqués González y Oquendo.
P-4 20560 18 Ag. 2

p5 CLINICAS.

POLICLINICA INTERNACIONAL

Director: David Cabarrocas, San Miguel 130, entre Lealtad y Escobar. U-2737. Cuando vaya al Hospital, Casa de Socorro o Sociedades, fíjese en la Policlínica Internacional. Da gratis: Consultas, Reconocimientos. Rayos X., Rayos Ultravioletas, Luz Alpina. Medicinas. Inyecciones intravenosas. Análisis. Curas. etc. Consultas de 11 a 8.
P-5 16127 2 Jul. 1

ALQUILERES

a1 HABANA

CASAS APARTAMENTOS, recientemente pintados, modernos, ventilados, 2 cuartos, sala, comedor, precioso baño intercalado, cocina, baño de criados. Precios rebajados. Edificio «Fadrón», Neptuno 251. U-5158 y U-1505.
A-1 21643 30 Agt. 4

ALQUILO ALTOS modernos. Infanta 105, entre Santo Tomás y Benjumeda, sala, comedor, 3 habitaciones, baño completo y cuarto criados. Muy fresca por dar a dos calles, 25 pesos. Informes: Telf. A-3061.
A-1 21530 29 Ag. 3

CONSULADO 45, PRIMERO y segundo pisos, sala, saleta, comedor, seis cuartos con lavabos agua corriente, baño completo. Precio reajustado. Llaves misma casa, bajos. Informes: Telf. F-2836.
A-1 21516 29 Ag. 13

CASAS MODERNAS, a la brisa. Sala, 2 cuartos, comedor, baño completo, cocina $16.00. También accesorias, bajos independientes, 2 cuartos, baño, cocina $10.00. Oquendo y Peñalver. Teléfono U-4100.
A-1 21600 29 3Rgt. 13

INFORMACION CATOLICA

LA FIESTA PATRONAL CELEBRADA POR LA COFRADIA DE SANTA MARTA EN LA PARROQUIAL DEL CARMEN HA RESULTADO SOLEMNE, ASISTIENDO MUCHOS FIELES

La Cofradía de Santa Marta de la Parroquia Nuestra Señora del Carmen, ha celebrado con grandiosa pompa su fiesta patronal con arreglo al siguiente programa:

Día 27.—A las 9 de la mañana. Misa cantada en el altar de Santa Marta, que lucía un preciosísimo adorno floral.

Ofició el R. P. Samuel de la Virgen del Carmen, C. D.

El admirable Coro que dirige la señorita Tití Escobar, la aplaudida soprano, interpretó magistralmente la Misa Te Deum Laudamus de Perosi.

Este Coro lo integran Blanquita Fernández de Castro de Jardines, Graciella Lewenhaup, Catalina Larrazábal, María Esther Grasso de Crespo, Matilde Laneras, Josefina Rodríguez, Elisa Vázquez, Hermelinda García Alvarez, Leonor Hechavarría, Inés García, Julia Fernández de Saenz, y Angelita de la Torre de Damborenea.

Al Ofertorio cantó la señorita Matilde Llaneras el Ave María de la señora Blanquita Fernández de Castro de Jardines.

Al final Himno Santa Marta del Padre Enrique de la Virgen del Carmen, C. D.

Dirigió esta brillantísima parte musical la directora del Coro señorita Tití Escobar.

Predicó en este festival el director de la Cofradía, R. P. José María, Prior y Párroco del Carmen.

Con elocuente sabiduría presentó a Santa Marta como modelo de caridad para con nuestros prójimos, fijándose especialmente en la falta de caridad que supone la murmuración que tan graves daños causa a la honra y fama del prójimo, causando daños muchas veces irreparables.

Exhorta al buen uso de la lengua, que es para bendecir y alabar a Dios y ensalzar a nuestros prójimos.

No es de buenos cristianos el murmurar del prójimo. Tengamos caridad para sus defectos que debemos cubrir con el manto de nuestra indulgencia.

Estuvo muy sublime el Padre Jose María, enseñando cómo debemos guardarnos de difamar, murmurar y criticar al prójimo, por el cual debemos orar para que se convierta si su vida no se ajusta a la ley santa de Dios, imitando a Marta, que rogaba incesantemente por su hermana María Magdalena.

Después del sermón dirigió el piadoso ejercicio del primer día del Triduo a Santa Marta.

La directora de Coros de la Cofradía, señora Victoria P. de Manrara, obsequió a la concurrencia con devotos recordatorios.

Los cultos de este día fueron ofrecidos según las piadosas intenciones de las señoras Rita A. de Pérez, Graziela Figueroa de Diviñó, América M. de Siré y la señorita Tití Escobar.

Día 28.—Por la mañana, cantó la Misa solemne el Padre Sixto, C. D.

Predicó un grandilocuente sermón el P. Domingo del Santísimo Sacramento, C. D.

Presentó a Santa Marta como el tipo perfecto de la mujer fuerte de que nos hablan con tanto encomio las Santas Escrituras.

Recorre las diferentes fases de la vida de Santa Marta, para ver si convienen a su modo de actuar los elogios, que de la mujer fuerte hace el Espíritu de la Sabiduría encreada.

Expuesta la vida de Santa Marta en conformidad al tipo de la mujer fuerte, exhorta a imitarla para que vuelva a reinar en la familia y en la sociedad esa mujer perfecta que tanta gloria ha dado al mundo y de un modo especialísimo a nuestra Raza.

Fué muy elogiado el Padre Domingo, C. D.

El Coro que citado queda interpretó la Misa de Marzo.

Al Ofertorio cantó la celebrada soprano de magnífica voz, señorita Josefina Rodríguez, el Ave María de Luzzi. Al final de la Misa el Himno de Santa Marta, original de la inspirada y genial compositora Blanquita Fernández de Jardines.

Dirigió la señorita Tití Escobar.

La parte de órgano la tuvo a su cargo el Padre Eugenio de San José, reputado músico carmelitano.

El adorno de este día lo costeó la señora Ernestina Marcoleta de Mestre, celosísima Camarera de Santa Marta, la cual presidió esta función en unión de la presidenta señora Emelina Villageliú de González y la directora de Coros.

El 28, a las seis y media de la tarde se celebró una bellísima función en conmemoración de las Vísperas de la fiesta de Santa Marta.

La costeó la entusiasta directora señora Victoria P. de Manrara, quien obsequió a los cofrades y devotos de Santa Marta con bellísimos recordatorios.

Predicó en esta festividad notabilísimo sermón el Padre José María el activo director.

Presentó a Santa Marta como modelo de vida de oración, de acción y de apostolado, exhortando a sus devotas a imitarla en orar y en trabajar por la gloria de Dios y salvación de las almas.

Pero estas vidas han de ser reales, no ficticias; es decir que se ore por la mañana en el templo y por la tarde y noche se dedique a pasatiempos que están reñidos con la moral evangélica.

Pide mucha oración y mucha acción para contrarrestar los efectos del espíritu del mal que se extiende por todas partes causando la ruina de las almas y males sin cuento a la sociedad.

Fué muy elogiado el sermón del Padre José María.

Muy grandiosa ha sido la parte musical.

Se cantó Ave María de Mascheroni por la gentil señora María Esther de Grasso de Crespo.

La acompañó al armonium la eminente pianista señorita Angelina Sicouret y los maestros de violín Joel y Emilio Reinoso.

Una preciosa Melodía del laureado compositor Maestro Rafael Pastor, la cantó la gran soprano Tití Escobar, acompañada al armonium por el ilustre autor que tuvo esta gentileza para con la egregia cantante.

El maestro Raimundo Toll acompañó al violín esta bellísima Melodía.

Al final se cantó la Salve de la señora Fernández de Castro de Jardines, de una melodía sublime.

Fué acompañada al armonium por su autora y un cuarteto de cuerdas.

La cantó el Coro de Santa Marta y los celebrados cantantes Padre Rentería y José Fuentes.

Ha sido muy celebrada y felicitada su autora, así como la señora de Manrara, por tan solemnísimas Vísperas.

Día 29.— Este fué el día de la fiesta de Santa Marta, en el cual celebraba Nuestra Santa Madre la Iglesia su onomástico.

A las siete y media de la mañana celebró la Misa de Comunión general el Prior y Párroco del Carmen, Padre José María, C. D.

La armonizó el Padre Eugenio de San José, C. D.

El banquete eucarístico estuvo muy concurrido.

A las nueve de la mañana el templo del Carmen y sus claustros se vieron invadidos por extraordinario concurso de fieles, como jamás se ha visto en los veinte o veinticinco años que la Archicofradía lleva de fundada.

La Misa solemne la celebró el Reverendo Padre Juan José de la Virgen del Carmen, C. D., asistido de los Padres Carmelitas Samuel y Sixto.

Pronunció el Panegírico de Santa Marta, el P. José María, Prior y Párroco del Carmen.

Fué recorriendo la vida de Santa Marta y cotejándola con la vida de los cristianos de hoy en día que no muestran la diligente solicitud de Marta en aposentar al Señor en sus casas, su valentía en proclamarle por Hijo de Dios vivo a Jesucristo y en afirmar con fe viril que El, la Resurrección es y la vida.

La intrepidez de Marta en defensa de la Religión condena la cobardía de los cristianos que hoy en día niegan a Cristo por mísero plato de lentejas.

Examina su heroica confianza en Jesucristo cuando se ve abandonada en medio del océano por los crueles judíos.

Presenta sus virtudes y las va poniendo en parangón con las de muchos cristianos de los actuales tiempos en que la ambición y la soberbia reinan en el mundo, mientras son menospreciadas la humildad y generoso desprendimiento de los bienes terrenos.

Exhorta a imitar a Santa Marta en sus virtudes, que es la mejor ofrenda que podemos hacerla.

Magnífico estuvo el Padre José María.

El Coro de Santa Marta, orquesta y voces de hombre, interpretaron bajo la dirección del maestro José Fuentes, la Misa original de la señora Blanquita Fernández de Castro de Jardines.

Terminada la gran Misa se cantó el Himno a Santa Marta de la misma inspirada autora, estndo el solo a cargo de la señorita Tití Escobar.

Esta grandiosa función la costeó el señor Benjamín Vega Flores y familia.

Viene costeándola desde 1919.

Por la señora Victoria P. de Manrara, se distribuyeron postales, estampas, medallas, etcétera, en número de 3.500 objetos.

A las once dió comienzo el desfile de la inmensa multitud de fieles devotos de Santa Marta.

Fueron felicitadísimos Vega Flores y la directiva de la Archicofradía.

A las seis de la tarde acudió una gran multitud a la procesión de Santa Marta.

Antes de la procesión predicó el reputado escritor carmelitano Padre Teodosio de Santa Inés.

Presentó a Santa Marta como modelo de verdadera devoción.

Explica la verdadera devoción, la cual consiste especialmente en el cumplimiento de los deberes de cristiano.

Quien no oye Misa los domingos, no confiesa y comulga por Pascua y no conforma su modo de vida a los Mandamientos de la Ley de Dios, gaunque rece mucho y haga muchas Novenas, su devoción será devoción de oropel.

Les pone a Santa Marta como modelo de oración y fiel cumplimiento de sus deberes con arreglo a su estado y posición social.

Felicita a los devotos de Santa Marta y a la Cofradía por estos solemnísimos cultos.

Fué felicitadísimo el Padre Teodosio, C. D.

Después la procesión, que resultó magnífica y la más concurrida de cuantas haya verificado esta Cofradía.

El Coro de Santa Marta que dirige la señorita Tití Escobar, cantó el Himno a Santa Marta de Blanquita Fernández de Castro.

Cantaron preciosas Ave Marías la señora Angelina de la Torre de Damborenea y las señoritas Josefina Rodríguez e Inés García.

Recogida la procesión se dieron por terminadas las suntuosas fiestas patronales por las cuales DIARIO DE LA MARINA se complace en felicitar a la Cofradía y a sus entusiastas Directivos.

LOS WHITE SOX RECIBEN A HORNSBY CON COHETES Y VOLADORES DE A PESO

CHICAGO, julio 30. (AP).—Los White Sox del Chicago salieron de su slump hoy, rompiendo una cadena de nueve derrotas consecutivas, al derrotar a los Browns del St. Louis en los dos games de un double header, 8 por 7 en 10 innings y 15 por 2.

Guiados por Mule Haas, que bateó de hit ocho veces y Al Simmons, que conectó un triple, dos doubles y cuatro singles, los Sox hicieron su primera gran demostración de hitting en dos semanas. Vinieron de atrás para ganar el inicial, empujando Simmons la decisiva.

Rogers Hornsby debutó como player de la Liga Americana en el noveno inning del segundo game, dando un roller fácil a Jack Hayes.

Primer juego:

		C.	H.	E.
St. Louis	000 402 100 0—	7	11	3
Chicago	100 100 230 1—	8	16	3

Baterías, Stiles, McDonald y Shea. Lyons, Kimsey, Heving y Grube.

Segundo juego:

		C.	H.	E.
St. Louis	110 000 000—	2	9	1
Chicago	220 524 00x—	15	18	1

Baterías Hadley, Hebert, McDonald y Crouch. Durham y Berry.

LOS CUBAN STARS GANAN UN DOUBLE HEADER AL TEAM DE «BUSHWICKS»

NEW YORK, julio 30. (AP)—Los Cuban Stars ganaron un double header hoy al Brooklyn Bushwicks, en Dexter Park, con scores de 8 por 1 y 7 por 3. Díaz y García lanzaron por los cubanos con Fernández recibiendo en el primer juego y Plá en el segundo.

AVERILL EVITO QUE LE DIERAN LA LECHADA AL TEAM DE LOS «INDIOS»

CLEVELAND, julio 30. (AP).—Un par de resonantes homers dentro de los tands del left field por Harry Greenberg y Pete Fox ayudaron a los Tigres del Detroit a obtener una victoria de 6 por 1 sobre los Indios del Cleveland y proporcionarles un triunfo contra dos del Cleveland, en la serie.

El triunfo de los Tigres, con Tommy Bridges en el box, también acortá la ventaja que los Indios llevan a los visitantes y pone al Cleveland en un empate virtual con el Filadelfia, por el tercer puesto.

El homer de Greenberg en el cuarto, empujó dos hombres delante de él y el cuadrangular de Fox, en el octavo, cristalizó con un hombre en base. Los Indians se salvaron de la lechada en el acto final, por doble de averill.

		C.	H.	E.
Detroit	000 310 020—	6	10	0
Cleveland	000 000 001—	1	8	0

Baterías: Bridges y Paseck, Hayworth. Harder, Connally, Pearson y Pytlak.

POLICIA INTERNACIONAL

CHICAGO, Julio 30 (AP).—En la conferencia que están celebrando los jefes de la Policía figura un plan para crear fuerzas de policía internacional que puedan cruzar las fronteras en persecución de los criminales.

Los jefes de la Policía Reunidos en Chicago representa na 14 naciones y 2 2ciudades de los Estados Unidos.

SUSCRIBASE Y ANUNCIESE EN EL «DIARIO DE LA MARINA»

FOLLETIN 29

"COLECCION PRINCESA"
(NOVELAS ESCOGIDAS)
XLVIII

CORAZONES ALTIVOS

Por

MAGALI

Autora de «El Jardín Encantado» Publicada en esta misma colección

Traducción de Juan Soler Janer

EDITORIAL EUGENIO SUBIRANA, S. A.
Puertaferrisa 14, Entresuelo,
BARCELONA
1933.

(De venta en «La Moderna Poesía) Obispo 135. Teléfono A-1171.
De venta en «Cervantes» Galiano 62.

amigo que espere a que haya dado cuenta de sus exigencias a quien corresponde.

»Tan pronto pueda decirle algo, le llamaré.

Jorge insistió en ver al director personalmente o, por lo menos, en fijar una entrevista para un plazo próximo.

—No puedo contestarle a usted nada—declaró Mordax —; el director por ahora, no desea dejarse ver, y soy yo personalmente quien sirve de intermediario en todas las relaciones exteriores de la fábrica.

—Pero al fin— exclamó Alano cuando su amigo le explicó los detalles de su entrevista con Mordax—, ¿quién será este misterioso personaje que no deja ver ni la punta de su nariz?... Tú no le conoces, nadie sabe quién es...

Y Jorge replicó:

—De ¿qué sirve impacientarnos, si no depende de nosotros precipitar los acontecimientos? Por ahora estamos sometidos a la voluntad de nuestro adversario, y digo nuestro, porque, en este caso, para mí es antes el amigo que el cliente, y mis deseos son de que triunfes.

»No puedes iniciar ningún procedimiento judicial sin haber obtenido antes del director de la «Vidriería de Notre-Dame-aux-Bois» la entrevista solicitada....

—¿Solicitada? — rugió Alano. — ¡Exigida!, ¡exigida!, querrás decir.

—Dios mío, ¡qué susceptible te has vuelto!... exigida, si así lo quieres.. la palabra no tiene importancia.

»Supongo no te imaginarás que este señor— que debe de ser un gran personaje, a juzgar por el negocio que ha sabido montar y que ha organizado de una manera perfecta — va a correr, dejando todo otro asunto, a recibir a un perfecto desconocido que acaba de desembarcar muy tranquilo del lejano Congo y que formula exorbitantes pretensiones.

»Has esperado tres años,... bien puedes esperar algunos días...

Forzoso fué a Alano rendirse a este razonamiento aunque conteniendo de mal grado la indignación creciente de que estaba poseído.

Para calmar su nerviosismo fué a visitar a Elena, a quien debía los preciosos manuscritos que debían servir de arma de ataque.

* * *

—¿Cómo agradecerle a usted el inmenso servicio que me ha prestado? —la dijo muy emocionado.

Ella sonrió melancólicamente:

—Me basta observar que ha recobrado usted su espíritu luchador, Alano. Es todo lo que deseaba mi amistad.

—Pero... ¿cómo pudo usted obtener estos manuscritos?...

—¡Ah!...Este es mi secreto...

Y añadió, con un poco de malicia en su mirada:

—Nada podía arrancarle a usted a su desierto africano...Precisaba encontrar el medio que le obligara a regresar...

»Le conozco a usted.... Es como esos caballos de sangre que sienten despertar en ellos el ardor bélico, cuando se les hace sentir el cabezón. Me propuse esto...

Por ella intentó también saber quién estaba al frente de la fábrica de «Notre-Dame-aux-Bois».

Elena contestó:

—No puedo decírselo... Lo único que me han afirmado es que el negocio está montado de una manera perfecta...

»¿Ha visto usted los edificios...

Un poco turbado, Alano confesó que aún no había ido a «Notre-Dame-aux-Bois». No quería confesar a Elena que lo que temía encontrar, bajo las sombras tan conocidas de su antigua posesión, no era ciertamente el recuerdo lejano de su primera juventud, sino un pasado más cercano que le tenía aún prendido con fibras invisibles....

* * *

Finalmente, una mañana que Jorge Roy había vuelto a la vidriería para apremiar al viejo Mordax, regresó más agitado que de costumbre.

—¿Qué hay? —preguntó Alano inmediatamente. —¿Hay alguna noticia?

—Ven a mi despacho, que hablaremos....

—Y, sin entretenerse ni siquiera en meter su coche en el garaje —signo evidente en el de gran preocupación—, el notario llevó consigo a Alano.

—El director me ha dado su respuesta.

—¿Le has visto? — preguntó Alano disimulando la emoción que sentía.

—Te espera esta tarde a las cuatro.

—¿Me espera?... ¿Dónde?.. Ya te he dicho que me niego a ir a Notre-Dame-aux-Bois.

—Supongo que no meterás un palo entre las ruedas —exclamó, —con tus ideas exaltadas y con tus prejuicios inexplicables.

«¿Está bien que, cuando obtengo un resultado muy satisfactorio, que estaba muy lejos de presumir, tú lo destruyas?....

—¿Qué ocurre?

—Escúchame y alégrate. Contrariamente a lo que era de prever, el director atiende tu demanda. Reconoce perfectamente que eres la causa inicial del éxito, que tú eres quien ha proporcionado los primeros elementos y que es justo que exijas el primer puesto en el negocio.

»Se obliga, pues— escúchalo bien —a suscribir un contrato contigo por el cual te pondrás al frente de las «Vidrierías de Notre-Dame-aux-Bois», dándote, además, amplias facultades para obrar como te parezca, limitándose los accionistas a aportar su capital, sin intervenir para nada en la dirección de la fábrica...

»Supongo que reconocerás en esto una victoria — terminó con aire triunfal.

—¿Has visto al director? — preguntó Alano.

—No; he tratado siempre con el secretario, como de costumbre...Pero le veremos esta tarde...

—Ha cedido muy pronto... exclamó el joven, desconfiando.

—¡Sois siempre los mismos!....— exclamó alegremente el notario. — Queréis matarlo todo, habláis en seguida de batallas con municiones de papel sellado; parece sentirse ya el olor a pólvora, y, cuando os dan plena satisfacción, os sentís decepcionados por tener que renunciar a la lucha.

»En resumen: ¿aceptas o no?

—En principio no me niego a tratar...

—Pues bien: a las cuatro iremos a «Notre-Dame-aux-Bois» para discutir el contrato y firmarlo, según espero.

x x x

El auto se deslizaba por la carretera brillante entre la doble hilera de plátanos llenos de hojas, a través de las cuales el sol lograba colar sus rayos dorados.

Con el semblante duro y las mandíbulas apretadas, Alano contemplaba obstinadamente la estrecha franja desombra, en medio de la cual se deslizaba el coche como sobre una pista recientemente lavada.

Y su mirada parecía también alargarse, a través del camino brillante como un espejo, con el mismo rápido movimiento, pues su espíritu se cerraba hermético al recuerdo de los bosques familiares, a los países tan conocidos que iban desplegando, a cada lado de la carretera, su semblante siempre distinto y siempre igual...

Jorge dió la vuelta al castillo, y tomó a la derecha un atajo perdido entre las frondosidades inmóviles del parque....

El recuerdo de Rosamunda, cortante como una daga, atravesó el pensamiento de Alano...

Y, como si un teléfono invisible uniera su memoria a su corazón, sintió palpitar en sí la añoranza dolorosa de un pasado muy cercano aún....

¡Qué compuesto más raro de elementos contradictorios es el «yo» íntimo del hombre.... y cuán poco entra la lógica en la organización de nuestra vida sentimental!...

En otro tiempo, cuando paseaba su indiferencia por casa de Jonathan Cartier, era la sombra invisible de Elena que seguía a la suya por todas partes... y de la soberbia joven que adornaba el castillo con su hermosura altiva y original, se preocupaba muy poco...

Ahora no siente por Elena más que una amistad sincera y un poco reservada. Es la silueta de Rosy la que le persigue...

Por este mismo camino regresaron juntos cierto día en que, privada ella de su cabalgadura, aceptó su escolta...

...El la ve de nuevo como figura altiva de Walkyria aguerrida, bajo su cabellera de dríada, con su preciosa mirada clara, tan raras veces cariñosa.... Verdaderamente, ¿no es la conquista de tal criatura mucho más halagadora, porque es más difícil, que la de cualquier señorita ligera y floja que dice «sí» como diría «no», sin llegar a comprender ni lo que acepta ni lo que rechaza?

Y cuando haya dicho «sí» aquella Rosy con su timbre de voz volunta-

M.E.C.D. 2016

ALQUILERES

a1 HABANA

ALQUILO, EN 15 PESOS, altos modesnos, Condesa 26, primer piso, entre Campanario y Manrique. La llave en los bajos. Informan: Cienfuego 4, Sasstrería. M-3820.
A-1 21534 29 Ag. 1

ALQUILO HEMOSOS, modernos y frescos altos, Animas 113 gran sala, saleta, terraza, comedor, cinco cuartos, dos baños intercalados, cuarto y servicio criados. Informan: Teléfono A-9302.
A-1 21601 29 Jul. 31

DRAGONES 86, ALQUILO accesoria C por Manrique fresca, cómida, céntrica. Sala, cuarto, patio, cocina, servicio. Llaves. Informes: Cuevas, Gran Hotel. M-9896.
A-1 21593 29 Agt 1

CAMPANARIO 56, segundo piso, casa moderna, fresca, sala, recibidor, tres habitaciones, baño intercalado, comedor, cuarto y servicios criados, etc. Informan, Campanario 54, principal.
A-1 21583 29 Agt. 1

Edificio Providencia
CARLOS III No. 12, PISOS ALTOS
Cómodos, frescos, confortables, sala, comedor, 2 y 3 cuartos dormitorios, cuarto y servicio criados. Con entrada independiente. Elevador día y noche. Renta de situación.
A-1 21569 29 Ag. 1

ALQUILO, SOL 10, PRIMER piso. Se comone de sala, saleta, 3 habitaciones, comedor, cocina y demás servicios. Informes: Cuba 100. A-2596.
A-1 21563 29 Ag. 4

ALQUILO, VIVES 196, ALTOS. Se componen de sala, saleta, 3 habitaciones, cocina, comedor y demás servicios. Informes: Cuba 100. A-2596.
A-1 21561 29 Ag. 4

ALQUILO, VIVES 196, bajos. Se componen de 2 habitaciones, comedor, cocina y demás servicios. Además, tiene un salón propio para establecimiento o depósito. Informes: Cuba 100 A-2596.
A-1 21565 29 Ag. 4

ALQUILO, VIRTUDES 109, bajos. Se componen de sala, saleta, 4 habitaciones, cuarto para criados, comedor y servicios sanitarios. Además, tiene patio y traspatio. Informes: Cuba 100. M-2596.
A-1 21564 29 Ag. 4

HABANA: NEPTUNO 342, altos y bajos, con 4 y 5 habitaciones y garage, en 30 y 25 pesos. Llave, de 2 a 5. Informan: F-3959.
A-1 21542 29 Ag. 3

EN 32 PESOS, SAN MIGUEL esquina Lucena, elegante y fresco primer piso, (hay elevador), con sala y comedor decorados, cinco cuartos, baño completo, cocina, calentador gas, cuarto y servicio criados. Informa el portero. Telfs. U-4489 y U-2925.
A-1 21546 29 Ag. 1

EN 25 PESOS, SAN MIGUEL esquina Lucena, hermosos pisos, sala, comedor decorados, tres cuartos, baño completo, cocina, calentador gas, servicio criados. Informa el portero. U-4489 y U-2925.
A-1 21547 29 Ag. 1

SE ALQUILAN
Santa Clara 5, altos, sala, recibidor, cuatro habitaciones, baño completo, comedor, cocina y demás servicios. Alquiler reducido. Verla, de 4 a 6 p. m.

SUAREZ 137, BAJOS, modernos, con sala, dos habitaciones, baño completo, comedor y cocina. Alquiler reducido. Llave en Aguila 319, de 8 a 12 a. m.

INFORMAN:
COMPAÑIA DE SEGUROS
«EL IRIS».
Empedrado No. 34. Telf. A-1294.
A-1 21524 29 Ag. 1

$14 Alquilo los bajos más modernos de Luyanó, a 10 minutos del Parque Central, sala, 4 cuartos y baño completo. Con sala y dos cuartos, a 12 y 8 pesos. Nada mejor, ni más barato en La Habana. Una cuadra de los tranvías Calzada de Concha, Arango esquina a Justicia. Llaves en la Bodega.
A-1 21441 28 Ag. 1

SE ALQUILAN
Modernos altos, Peña Pobre número 5-A., a una cuadra del mar. Muy frescos. Compuestos sala, comedor, 4 habitaciones, baño intercalado completo, cuarto criados y servicios. Alquiler, 30 pesos.

Los altos de Aguacate 100 (entre Teniente Rey y Amargura), sala, comedor, 3 habitaciones y una independinete más en la azotea (con agua en la misma), baño completo intercalado, cocina y servicio de criados. Alquiler, 30 pesos.

LOS BAJOS DE AGUILA 158, a una cuadra de Monte, sala y saleta corridas, 4 habitaciones, gran patio, baño y cocina. Alquiler, 22 pesos. Para más informes: Peletería «La Isla», Monte y Factoría. Telf. A-6699.
A-1 21421 28 Ag. 2

ARAMBURU Y ANIMAS, casas modernas con sala, comedor, dos y tres habitaciones, baño intercalado y cocina. Todo flamante. Alquileres módicos. Informan: Empedrado 49. Telf. A-2021.
A-1 21451 28 Ag. 1

EMPEDRADO 49. Se alquilan preciosos pisos en edificio moderno con ascensor, sala, comedor, una y dos habitaciones, baño y cocina. Alquileres módicos. Informa el conserje.
A-1 21450 28 Ag. 1

EN LO MAS céntrico de La Habana, Galiano y Concordia, «Edificio Zéndegui», frente a la iglesia de Monserrate. Casitas modernas y ventiladas. Sala, comedor, 3 habitaciones, baño intercalado y cocina. Precios económicos. Informan: F-6348.
A-1 21469 28 Jul 31

BLANCO Y ANIMAS
Se alquila primer piso, sala, comedor, 3 cuartos, ocicna, baño. Informan: Bar «Franco», Telf. M-2211.
A-1 21455 28 Ag. 2

LOMA UNIVERSIDAD $30.00, una sola planta siempre fresco, nunca falta agua, cinco cuartos, demás comodidades. San Lázaro 502, entre L y M. Abierto 9 a 12. Librería Albela. U-5783.
A-1 21480 28 Jul 31

ALQUILO MARQUES GONZALEZ 10 altos entre Neptuno y Concordia. 2 amplios cuartos, baño intercalado, sala, comedor, $14.00 Informan en la misma.
A-1 21481 28 Jul 31

VILLEGAS 111, ALQUILO primero y segundo pisos, modernos, sala, recibidor, cuatro cuartos, baño intercalado, servicios, comedor, cocina gas. Llaves en bajos. A-9745.
A-1 21447 28 Ag. 12

CASAS MODERNAS, bien situadas, Habana y Luyanó, sala, recibidor, 2 y 3 habitaciones, comedor, baño, cocina y patio. Desde 10 pesos en adelante, Ferretería, Belascoaín esquina San Rafael. U-5215
A-1 21459 28 Ag. 7

ALQUILERES

a1 HABANA

ALQUILO, PUNTO IDEAL, San Miguel 308, esquina Mazón, Primer piso moderno, frente dos calles, rodeado líneas y chalets, sala, comedor, 4 habitaciones, baño intercalado, servicio criados. M-4536.
A-1 21464 28 Jul. 31

SE ALQUILAN MODERNOS altos, Salud 39, al costado Iglesia Caridad, sala, comedor, 3 cuartos, baño lujoso intercalado, cuarto y servicio criados. Alquiler, 24 pesos. Dueño: F-1806. Llaves bajos.
A-1 21442 28 Ag. 1

BAJOS MODERNOS, muy amplios, acera de la brisa, baratos, Espada 24, entre San Rafael y San Miguel. Informes allí, Sra. Carmen García, altos, al fondo.
A-1 21443 28 Ag. 2

ARAMBURO 23, esquina San Rafael, altos modernos. Recibidor, sala, comedor, tres cuartos, baño completo y cocina $23.00. Informes A-6420.
A-1 21369 27 Ag 3

JOVELLAR 14 altos y bajos, entre Hospital y Aramburo. Recibidor, sala, comedor, tres cuartos con closets, baño intercalado, servicio de criados $25.00. Informes A-6420.
A-1 21370 27 Ag 3

MAZON 31 altos, se alquilan dos pisos altos, con sala, comedor, dos y cuatro habitaciones, baño completo. Precio rebajado. Informes A-6420.
A-1 21371 27 Ag 3

UD. ALQUILARA
BUENAS CASAS

SI SE FIJA EN LAS SIGUIENTES Y LLAMANDO POR EL TELEFONO: F-2134. FIJESE EN PRECIOS:

PADRE VARELA 17, para Bodega. completa para abrir. Precio: 50 pesos. Informan: F-2134.

CALLE 27 NUMERO 372, sala, saleta, cuatro habitaciones, baño, cocina. Precio: 25 pesos. Informan: F-2134.

PADRE VARELA 66, local para tienda, completo, con armatostes. Precio: 50 pesos. Informan: F-2134. Puede verse de 4 a 6.

RICLA 32 Y 34, LOCAL, planta baja. Precio 50 pesos. Informan: F-2134.

SAN LAZARO 271, BAJOS, sala, cuatro habitaciones, baño intercalado, comedor al fondo, cocina, cuarto y servicio de criados. Precio: 30 pesos. Informan: F-2134. Puede verse, de 2 a 4.

CARLOS III NUMERO 16-C., bajos, sala, saleta, cuatro habitaciones, baño intercalado, cocina, servicio de criados. Precio: 27 pesos. Informan: F-2134.

COMPOSTELA 107, LOCAL en la planta baja y casa de vivienda, en los altos. Precio: 50 pesos. Informan: Telf. F-2134.
A-1 21311 27 Ag. 3

SE ALQUILAN
HABANA-MARIANAO

SAN JOSE 212-A ALTOS, entre Basarrate y Mazón, con sala, dos cuartos, comedor, cocina y demás servicios . . . $ 16.00

VEDADO: 21 NUMERO 471, entre 12 y 14, bajos, con sala, comedor, dos cuartos, baño intercalado completo, cocina y servicio de criados . . . . . $ 25.00

VEDADO: 21 NUMERO 471, entre 12 y 14, altos, con sala, comedor, tres cuartos, baño intercalado, cocina y servicio para criados . . . . . . $ 25.00

LAWTON 10, ENTRE Concepción y Dolores, sala, comedor, tres cuartos, comedor, baño, cocina y demás servicios . $ 15.00

SAN MARIANO 36, entre San Anastasio y Lawton, con portal, sala, saleta, tres cuartos, comedor, baño intercalado, cocina y servicios, patio y traspatio. Garage . . . . . $ 20.00

DIEZ DE OCTUBRE 655, espléndido local para establecimiento, al lado del Paradero de los Tranvías de la Víbora . . . . $ 75.00

LA SIERRA: CALLE 26 de Miramar, esquina a 2 de La Sierra. Lujoso chalet de dos plantas, con hermosos jardines, terrazas y mirador. Planta baja: sala, recibidor, hall, dos cuartos y baño intercalado, cocina, cuartos y baño intercalado, cocina y demás servicios. Planta alta: hall, tres grandes cuartos, baño intercalado, terrazas y un cuarto alto, especialmente decorado. Garage para dos máquinas, dos cuartos y su baño para el servicio. Tiene closets y adornos especiales de marmol, bronce y plata $100.00

HABITACIONES
EN DIEZ DE OCTUBRE número 655, al lado del Paradero de los Tranvías Víbora. Con patio central .. $5.00 $ 6.00

INFORMES:
ROSALES Y LAVEDAN
Abogados.

ADMINISTRACION DE BIENES
Telfs. M-6946, M-6947 y M-6948.

CAMUANARIO 194, ALTOS, entre Maloja y Sitios, sala, saleta, 6 cuartos, baño, comedor, cocina, 18 pesos. Informan: I-6125. La llave, de 3 a 6.
A-1 21333 27 Jul. 31

SE ALQUILA UNA CASA moderna, Bayona número 15, bajos, entre Merced y Conde. Informan: Reina 10 Fonda.
A-1 21330 27 Jul. 31

SE ALQUILAN ALTOS, Trocadero 73, sala grande, 6 habitaciones, cuarto baño, cocina y patio. Precio mínimo: 30 pesos. Informan: Telf. A-5540.
A-1 21361 27 Ag. 1

SE ALQUILAN CASAS, Vapor 15 y 19, y 23, sala, tres habitaciones, patio, servicios en el patio. Informan: Telf. A-5540. Precio: 15 pesos.
A-1 21359 27 Ag. 1

SE ALQUILAN LOS altos de la casa Virtudes No. 13 esquina a Industria, con sala, comedor y diez cuartos. La llave en la mismo. Informan: Machín, Ricla No. 8. Teléfono A-2688
A-1 21257 26 Ag. 1

SE ALQUILAN LOS bajos de Malecón 54 entre Galiano y San Nicolás. Sala, comedor, cinco habitaciones baño, cocina y servicio criados. Informes: Planiol. Desagüe 62. Teléfono U-4985.
A-1 21263 26 Agt. 3

SAN RAFAEL 141 y 157, altos y bajos, entre Lucena y Marqués González y Marqués González 6, entre San Rafael y San José. Sala, comedor, 3 cuartos, baño y servicios. Precio reducido, agua abundancia. A-6420
A-1 21376 27 Ag 3

LUGAREÑO 3 entre Ayesterán y Almendares, cómoda casita para corta familia. $12.00. Llave en la misma. Informes A-6420.
A-1 21378 27 Ag 3

MALECON 4 bajos, al lado del Unión Club, con entrada por San Lázaro 24. Propios para club o familia numerosa. Llave en la misma. Informes A-6420.
A-1 21379 27 Ag 3

TROCADERO 109, altos y bajos, casi esquina a Galiano. Sala, comedor, tres cuartos, baño completo. Precio rebajado. Llaves en el alto. Informes A-6420.
A-1 21380 27 Ag 3

ALQUILERES

a1 HABANA

CAMPANARIO 39, entre Virtudes y Concordia. Se alquila el primer piso alto, tiene amplia sala, recibidor, tres grandes y cómodas habitaciones, doble servicios sanitarios, cocina de gas y carbón, comedor al fondo. Precio, 30 pesos. Informan en «La Comercial», San Ignacio y Muralla. Telf. A-2704.
A-1 21453 21 Jul. 31

ESCOBAR 42, ALTOS, moderno piso, sala, saleta, 3 cuartos, baño intercalado, 25 pesos. Puede verse de 9 a 5. Informes: Telf. A-5418.
A-1 21353 27 Ag. 6

PARA SOCIEDAD, Casa Huéspedes o larga familia. Alquilo, Maloja 12, altos, gran sala, 10 habitaciones, agua corriente, 2 baños, etc. Informes: Telf. F-4280 y A-6244.
A-1 21349 27 Jul. 31

MANRIQUE No. 134 altos. Se alquila esta moderna planta, de sala, saleta, cuatro habitaciones, baño intercaado, comedor y cocina y cuarto y servicio de criados. La llave en los bajos.
A-1 21392 27 Jul 31

SE ALQUILAN los bajos San Lázaro 218. Sala, saleta, dos habitaciones, baño intercalado, cocina de gas, cuarto de criados y patio. Monte No. 170. Teléfono A-2066.
A-1 21395 27 Ag 6

CUBA 18, frente al nuevo Malecón. Cómodas casitas con servicios modernos, luz y teléfonos a precios reducidos. Informes en la misma.
A-1 21381 27 Ag 3

ALQUILO, PEÑALVER 171
Los modernos bajos compuestos de sala, recibidor, 3 cuartos, baño, cocina y hermoso patio, en 17 pesos. Informan: Telf. U-1550, Peñalver entre Arbol Seco y Subirana, Carpintería de A. Novoa y Compañía.
A-1 29403 17 Ag. 1

ALQUILO, COMPOSTELA 205, bajos, 5 apartamentos, cocina y baño. 15 pesos. Véala, que le conviene. La llave en los altos. Informes: Pernas, Villegas 127. Telf. M-9425.
A-1 21241 26 Ag. 1

AVE. DE LA REPUBLICA 313, 2do. piso 4 habitaciones sala, comedor, baño intercalado, hall, servicio criado, decorada, a familias de moralidad. Informan: café Vista Alegre. U-1896, U-6862.
A-1 20947 22 Agt. 1

SE ALQUILAN
BERNAZA 52, ALTOS, sala, recibidor, 5 cuartos, 2 baños, cocina, pantry, cuarto y servicio criados, 34 pesos.

CALLE 21, NUMERO 60, entre 8 y Crecherie, bajos, sala, comedor, 3 cuartos, baño moderno, cocina, servicio criados, 25 pesos.

DIEZ DE OCTUBRE y Patrocinio, altos, cómodos departamentos de 2 y 3 cuartos, sala, comedor, baño, cocina, cuarto y servicio criados, 15 y 20 pesos.

CONCHA Y ENSENADA, local para Bodega, con mostrador y armatostes, 20 pesos.

19 NUMERO 492, VEDADO, bajos, sala, comedor, 7 cuartos, baño y cocina, 30 pesos.

PICOTA 63, ALTOS, sala, recibidor, 3 cuartos, baño, comedor y cocina, 25 pesos.

DIEZ DE OCTUBRE y Patrocinio, esquina, gran local para Café y Restaurant, 640 metros cuadrados. Precio de situación.

DIEZ DE OCTUBRE 602, próximo Patrocinio, local para establecimiento, 25 pesos.

ALQUILO BAJOS O ALTOS, escalera de marmol, gran sala, espléndida saleta, comedor, 3 cuartos, cocina, baño, Espada 45 entre Valle y San José, próxima San Rafael. Llaves, la misma, 20 pesos.

MONTE 225, BAJOS, gran local para establecimiento, 60 pesos.

CAMPANARIO 16, BAJOS, por Lagunas, sala, recibidor, 2 habitaciones, baño intercalado, comedor y cocina, 25 pesos.

HABITACIONES

Cádiz 59 . . .	$4.00 a $8.00	
Factoría 70 . . .	$5.00 a $8.00	
Gloria 117 . . .	$5.00 a $8.00	
Aguila 238 . . .	$5.00 a $8.00	

INFORMES:
José Colmenares
Oficios 18. Dep. 308
A-9539.
A-1

ALQUILERES

a1 HABANA

CASAS MUY BARATAS
Se alquilan, Infanta 43, altos y bajos, magníficos y ventilados, terraza, sala, comedor, tres habitaciones, baño intercalado y cocina. Informes: Ramón G. Fernández. U-1157.

ESTRELLA 237, BAJOS, con sala, comedor, 3 habitaciones, cocina y patio. Precio de situación. Informes: Ramón G. Fernández. Infanta 47. Telf. U-1157.

DESAGUE 88, CASI ESQUINA Infanta, compuesta de sala, comedor, 2 habitaciones, baño y cocina. Más informes: Ramón G. Fernández. Telf. U-1157.

TAMBIEN, CONCHA y Velázquez, en Luyanó, moderna, compuesta de sala, comedor, 3 habitaciones, con baño y servicio moderno. Más informes: Ramón G. Fernández. Telf. U-1157.
A-1 21252 26 Ag. 1

ALQUILO, MANRIQUE 117, entre Dragones y Salud, primero y segundo piso, recibidor, sala, cuatro cuartos, comedor al fondo y doble servicio. Llave en los bajos. Informan: FO-2928.
A-1 21116 25 Ag. 2

MANRIQUE 10, entre San Lázaro y Lagunas, amplia casa, bajos, sala, saleta, tres habitaciones, regio baño intercalado, comedor, cocina, cuarto y servicio criados. Llaves, bajos, izquierda. TeAlf. M-6453.
A-1 21109 25 Jul. 2

ALQUILO, CUBA y Santa Clara, piso alto, recibidor, sala, 3 cuartos, comedor, cocina, cuarto y servicio criados, baño intercalado, patio. Fabricación moderna. Precio baratísimo. Informes, allí. Rodríguez y Compañía.
A-1 21156 25 Ag. 9

INFANTA 85, ENTRE VALLE y Zapata, local para establecimiento con vivienda, compuesto de tres habitaciones, baño y cocina. Precio, 25 pesos. Informan: Infanta 95, altos. Teléfono U-2311.
A-1 21070 24 Jul. 31

NEPTUNO 236-A. Moderno segundo piso, acabado de construir. Tres cuartos baño intercalado, sala, saleta, comedor y cuarto de criados. Informan: Hotel Florida. A-1131.
A-1 21011 23 Agt. 2

ALQUILO MODERNO PRIMER piso, Monte 168, terraza al frente sala, comedor, 4 habitaciones, baño intercalado, agua caliente, comedor al fondo, cocina gas, cuarto, servicio de criados independientes.

TENERIFE 69 ALTOS, compuestos sala, saleta, 6 habitaciones, comedor al fondo, cocina gas, servicio completo, gran patio. Informes sobre estas casas: A-2066.
A-1 20817 21 Jul 31

ALQUILAMOS
Sol números 21 y 23, altos; Oquendo 40, altos y bajos; Carlos III números 201 y 203, altos; Oquendo número 29, bajos; Jovellar número 26, altos; Flores número 28, altos y bajos; San Lázaro número 325, bajos; San Lázaro número 329, altos y bajos; San Rafael y Basarrate, altos y bajos; Rodríguez número 17, altos: Ensenada número 6 y Obrapía número 5, altos. Precios reducidos. Informan: A-1752. Obrapía número 7.
A-1 20725 20 Ag. 9

ALQUILO, SUBIRANA No. 14
Los ventnilados altos, en la acera de la brisa, compuestos de sala, recibidor, tres cuartos, baño intercalado, cocina y despensa. Precio 22 pesos. Informes: A. Novoa y Compañía. Teléfono: U-1550. Peñalver entre Arbol Seco y Subirana. También alquilamos en el mismo lugar, los ventilados bajos compuestos de sala, recibidor, dos cuartos, baño moderno, cocina y un gran patio, en 19 pesos.
A-1 20401 17 Ag. 1

COMPOSTELA 42, casi esquina Obispo. Se alquilan los hermosos y frescos altos, 5 habitaciones, sala, recibidor, cocina, comedor, gran baño, agua fría y caliente, 2 cuartos de criados con sus servicios, una terraza interior para plantas. Informan en los bajos.
A-1 21256 26 Jul 31

ALQUILO, INDIO 14, BAJOS, moderna. fresca, amplísima, sala, saleta, 4 cuartos, baño intercalado, comedor, servicio criados. Baratísima. Véala y se convencerá. Informes: M-5997. Llave. Indio 16.
A-1 20633 19 Jul. 31

ALQUILO ALTOS, BELASCOAIN y Lealtad, acera brisa, sala, dos y tres cuartos, respectivamente, baño intercalado, comedor, cocina servicio criados. Llaves. Regino. Depósito Trinidad y Hermano. Informes: Sr. Manteca. Prado 90, por Animas. Telf. A-8903.
A-1 20929 22 Agt. 3

ALQUILERES

a2 VEDADO

15 ENTRE PASEO y 2. A una cuadra colegio americano moderno piso principal. Sala comedor, 4 habitaciones con baño intercalado y closet, cocina, habitación y servicio criados.
A-2 21595 29 Agt. 1

VEDADO, $10.00, alquilo casita nueva, portal, sala, comedor, cuarto, cocina, servicio y patio. 5a 76 entre A y B. Informan en la última.
A-2 21596 29 Agt. 3

FRESCOS Y COMODOS altos y bajos, independientes, Seis 185, entre 21 y 23, cada piso cinco dormitorios, hall, etc., garage, cuartos y servicio de chofer y criados. Llaves en el 216 enfrente.
A-2 21567 29 Ag. 12

COMODOS Y FRESCOS altos, acabados de pintar. Alquilo en I. número 204, entre 21 y 23, sala, comedor, tres habitaciones, baño intercalado y cocina. Precio situación. Informan, la misma.
A-2 21518 29 Ag. 3

ALQUILO LOS MODERNOS, cómodos y frescos altos, Calle 8 número 11, entre 21 y 23. Pueden verse, de 2 a 6. Informan: M-9124.
A-2 21520 29 Ag. 4

SE ALQUILA, CALLE 25 entre 24 y 26, Reparto Kohly, (Vedado), amplia y fresca casa, acabada de pintar, con jardín, portal, sala, comedor, cocina, 5 grandes cuartos y garage. Precio económico. Informan: Calle 23 entre 8 y 10 Jardín «La América». F-5247.
A-2 21511 29 Ag. 3

SE ALQUILA, CALLE O. número 8. Edificio «Piloto», frente al Parque El Maine, un piso con muchas comodidades. Tiene garage y elevador. Puede verse a todas horas. Informan en el mismo.
A-2 21501 29 Ag. 3

CALLE A. NUMERO 264, entre 27 y 29, altos, portal, sala, comedor, 5 habitaciones, baño, cocina, garage y cuarto chofer. Informan: 2 número 8. Telf. F-1172.
A-2 21553 29 Ag. 4

EDIFICIO «BIARRITZ», Calzada del Vedado entre J. e I. Se alquilan frescos, modernos pisos, altos y bajos, sala, comedor, 2 y 3 cuartos, baño y cocina. Precio, 18 a 35 pesos. Se exigen referencias.
A-2 21424 28 Jul. 31

PASEO 12, INTERIOR, entre Línea y Once, lujosas casitas, sala, comedor, dos cuartos y demás servicios. Ganga, 16 pesos. Telfs. A-2686 y F-1966.
A-2 21461 28 Ag. 2

VEDADO: CHALET dos plantas, 8 número 215, entre 21 y 23, sala, comedor, recibidor, cuatro habitaciones, dos baños, cuarto, servicio criados, terraza moderna.

SE ALQUILA, CALLE DOS esquina a Zapata, casa moderna, compuesta de sala, dos habitaciones, baño intercalado, cocina. Precio de situación. Informes en los bajos, Bodega.
A-2 21412 28 Ag. 7

CALLE DOS ENTRE 21 y 23. Alquilo espléndido chalet dos plantas, muy fresco. Planta baja: portal, recibidor, living-room, sala, comedor, pantry, cocina, despensa 3 cuartos de criados, servicio de criados, garage para 3 máquinas. Planta alta: 6 hermosos cuartos, 2 paños de lujo, hall y terraza. Informes: Cuba 81, altos. Telf. A-4005

VEDADO: SE ALQUILAN los altos de la casa Calle 19 número 257, entre D. y E. Informarán en la casa de la esquina de E., en la misma acera.
A-2 21415 28 Ag. 1

VEDADO: SE ALQUILA, Calle 8 entre 23 y 25, sala, comedor, tres habitaciones, baño, patio, traspatio. Informan, al lado.
A-2 21404 28 Ag. 1

SE ALQUILA, FRESCA, amplia casa, Calle 16 entre 15 y 17, cinco habitaciones, sala, comedor, hall, garage. La llave en los bajos. Informes: Telf. A-9147.
A-2 21428 28 Ag. 5

EDIFICIO LOURDES. H. No. 184, entre 23 y 21, Vedado. Cómodas casitas, estilo americano, para familia corta, hay garage privado si se desea. Alquiler razonable. Informes el portero.
A-2 21377 27 Ag 3

SE ALQUILAN ALTOS fresquísimos, En 29 entre A. y B., sala, comedor, hal, 3 habitaciones, baño, cocina, cuarto y servicio criados. Informan: Telfs. F-4280 y A-6244.
A-2 21350 27 Jul. 31

ALQUILERES

a2 VEDADO

27 No. 309 ENTRE 2 Y 4
Chalet moderno, bajos: jardín, portal, sala, hall, comedor, tres habitaciones, baño moderno completo, cocina, patio, cuarto y servicios criados con garage. Pintada aceite y barata. Llave e informes, altos.
A-2 21468 28 Jul 31

VEDADO. ALQUILO magnífica casa moderna. Portal, sala, recibidor, cuatro habitaciones, baño intercalado, comedor, pantry, cocina, cuarto y baño de criadas. Alquiler: $40.00. Informan: FO-7327. Calle 10 entre 15 y 17. Véase de 10 a 12 y de 2 a 6.
A-2 21259 26 Agt 1

VEDADO: H. NUMERO 135, entre 13 y 15, jardín, portal, sala, 2 cuartos, comedor, servicios, traspatio: altos, terraza, 4 cuartos, baño. Informan: 15 y H. núm. 190.
A-2 21240 26 Ag. 5

23 ENTRE B. y C., «Villa Coqueta». sala, saleta, seis cuartos, baño intercalado, comedor, pantry, cocina, dos cuartos de criados y garage. Precio reducido. A-2980 y F-5037.
A-2 21171 25 Ag. 4

SE ALQUILAN MODERNOS altos, a una cuadra Colegio La Salle, Calle Once esquina A. También otra casa pequeña. Telf. F-3966. Tienen garage.
A-2 20760 21 Jul. 31

SE ALQUILA HERMOSA residencia, de tres plantas, Calle Línea esquina a D., frente a la Parroquia, con toda clase de comodidades y propia para numerosa familia, garage para tres máquinas. Informes: Sr. Manteca. Telf. A-8903.
A-2 20927 22 Agt. 3

ALQUILO ESPACIOSA y fresca casa, 19 número 89, entre 8 y 10, sala, recibidor, 7 cuartos, comedor al fondo 2 baños intercalados, jardín, garage (2) máquinas y otras comodidades. Sr. Lavandeyra. Prado 90. A-8903.
A-2 20930 22 Agt. 3

CALLE 2 NUMERO 3, Vedado. Alquilo la planta alta de esta hermosa casa, capaz para regular familia con todas comodidades terrazas, costado y frente. Precio muy barato. Llave en Calzada y Dos. Edificio «Martí», encargado. Informes: Sr. Manteca. Prado 90. Telf. A-8903.
A-2 20937 22 Agt. 3

SE ALQUILAN ALTOS de la casa Quinta número 80, entre 2 y Paseo, sala, comedor, 4 cuartos, baño completo, hall, jardín y portal. Módico precio. La llave, el encargado de Calzada y Dos Edificio 'Martí'. Informes: Sr. Manteca. Prado 90. Telf. A-8903.
A-2 20922 22 Agt. 3

SE ALQUILA EN 23 esquina a Dos, Vedado, fresco y amplios altos, tres terrazas, cuatro cuartos, sala, comedor, recibidor, baño, cuarto criados, garage. Informan: F-3199.
A-2 20732 21 Jul. 31

VEDADO: SE ALQUILA. Calle 22 número 5, entre 11 y 13, casa nueva, con sala, tres habitaciones, doble servicio y todo lo demás necesario. Telf. F-3034.
A-2 20993 23 Agt. 1

VEDADO
Se alquilan en 35 pesos, los altos de Villa Dulce María, Calle 29 entre B. y C., muy fresca, cuatro habitaciones y una para criados. Edificio moderno. Informes: J. Balcells y Compañía, San Ignacio número 33. Telf. A-2766.
A-2 20542 18 Ag. 1

SE ALQUILAN LOS BAJOS, Calle D., entre 9 y 11, compuestos de portal, sala, saleta, 4 cuartos, 2 baños, comedor, cocina, pantry, 2 cuartos y servicio criados, garage, cuarto y servicio de chofer. Informan en los altos. Telf. F-1790.
A-2 21145 25 Ag. 2

'F' 266 ALTOS entre 27 y 29 acera brisa, sala, hall, 8 cuartos, dos baños familia pantry, comedor, cocina, garage, cuartos y baños criados. Informan en la misma y M-2367.
A-2 20939 22 Jul 21

a3 CERRO Y PALATINO

CERRO 430. SE ALQUILA fresca y moderna casa, con portal, sala, saleta, comedor, 6 cuartos, baño intercalado, dos patios. Precio, 45 pesos. Informan: Aguiar 19. Telf. M-3032.
A-3 21425 28 Jul. 31

ALQUILO CASA, en mejor lugar Cerro. La Rosa y Santa Catalina, sala, saleta, 3 hermosos cuartos, cocina, baño y buen patio. Informan: I-7211, P. Pérez.
A-3 21315 27 Jul. 31

ALQUILERES

a4 MARIANAO Y SUS REPARTOS

COUNTRY CLUB PARK, Avenida Oeste Río. Se alquila casita cómoda. 12,000 metros terreno, mucho arbolado, ideal Verano. También se vende, a precio situación. Informes: M-2781.
A-4 21496 29 Ag. 1

BARATISIMOS ALTOS, hermosísimos, ventilados, confortables y mejor situados, Almendares. Lindísima vista, tres habitaciones, 11 entre 14 y 16, próximo Crucero Tranvías Marianao-Playa e Iglesias. Llaves allí. Informan: A-5040.
A-4 21621 29 Ag. 31

CHALET SE ALQUILA, General Lee y Reina, Quemados de Marianao, tres cuartos, sala, hall, cocina, gran patio. Informes: General Lee 3. M-2864 y F-2124.
A-4 21597 29 Agt. 2

ALTURAS BUENAVISTA, Almendares. Alquílanse fresquísimos altos, cuatro posesiones, servicios, 12 pesos. Departamentos, 5 y 6 pesos, con luz. Edificio «Campana». Loma del Apeadero Ceiba, Tranvías Vedado-Marianao.
A-4 21509 29 Ag. 2

ALTURAS MIRAMAR, gran residencia, Calle 6 entre 13 y 15 Avenidas, frente al Río. 7 dormitorios, 5 baños, cuartos y baños criados, veinticinco closets, garage tres máquinas. Telf. F-4457.
A-4 21476 28 Jul 31

Quinta Ave. Miramar
Esquina 22. Se alquilan los altos, compuestos de recibidor, sala, portal, comedor, cinco amplísimas habitaciones con closets, dos baños de lujo, cuarto alto con servicios, cuarto de criados, cocina amplia, patry, garage y cuarto de chofer, lavadero. Informan en la misma, de 2 a 6. FO-1729. Precio de situación.
A-4 21298 27 Ag. 2

CHALET AMUEBLADO, en La Lisa, San Antonio esquina a Primera, vestíbulo, gran sala, comedor, pantry, cocina, cuarto, servicio criados, en los bajos; 5 habitaciones, 2 baños, en los altos, jardín, huerta y 2 garages. Esquina opuesta, chalecito con gran living room, cuarto baño y cocina, altos, garage, 2 habitaciones y servicios. bajos, rodeado de jardín. Informan, ambas casas. F-4280 y A-6244.
A-4 21351 27 Jul. 31

A DOS CUADRAS COLEGIO Belén. Alquilo, Calzada Columbia esquina a 6, Buenavista, Marianao. chalet para corta familia, 2 plantas, compuesto 5 habitaciones y dos baños, en la planta alta; y planta baja, sala, living room, comedor, pantry, cocina, cuarto criados y garage para dos máquinas. Verse e informes en la misma. Telf. FO-1703.
A-4 21328 27 Jul. 30

A UNA CUADRA DE LA Curva Montalvo, C entre 12 y 14. Jardín, portal, dos habitaciones, buen baño, garage. Alquiler módico. M-3568.
A-4 20743 20 Agos. 1

a5 J. DEL MONTE Y LA VIBORA

ALQUILO HERMOSA casa 10 de Octubre 560 bajos. Sala, saleta, cinco cuartos, comedor fondo, cuarto y servicio criados. Garage. Precio módico. Informes: X-1617.
A-5 21599 29 Agt. 1

SE ALQUILAN, JOSEFINA y Tercera, Víbora, casas con sala, tres habitaciones, baño intercalado, portal, patio, traspatio, comedor y cocina, 15 pesos. Llaves, casa esquina. Informes: Telf. M-2781.
A-5 21495 29 Ag. 1

JESUS DEL MONTE 59, cerca Esquina Tejas, amplio, fresquísimo segundo piso, terraza al frente, tres habitaciones, sala, comedor, baño completo. Baratísimo. Informan: Muralla 111. A-7468.
A-5 21535 29 Ag. 5

VIBORA: 15 PESOS, Avenida E. Palma 85 entre Groos y Línea Ferrocarril, jardín, sala, dos cuartos, servicios. comedor, cocina, galería cubierta. Llave al lado. F-3959.
A-5 21541 29 Ag. 3

SE ALQUILAN LOS BAJOS de O-Farrill número 35, entre Revolución y Saco, en La Víbora, a dos cuadras de la Calzada, jardín, portal, sala, comedor al fondo, cinco cuartos, hall central, baño completo, patio y sótano. La llave en los altos. Informes: F-6479.
A-5 21493 29 Ag. 2

VIBORA: ALQUILO altos de esquina, una cuadra Calzada, 5 cuartos, sala, comedor, baño y demás servicios, Carmen 11. Telf. X-3506, 18 pesos. Víbora, bajos de esquina, con jardín, portal corrido. sala, comedor, dos cuartos, baño. Telf. X-3506, 14 pesos.
A-5 21433 28 Ag. 2

VIBORA: MENDOZA, Goicuría entre Libertad y Milagros. Se alquila casita con dos habitaciones, sala, comedor, baño, bañadera. Agua abundante. Informes, en el número 86, 10 pesos.
A-5 21452 28 Ag. 1

VIBORA: SAN FRANCISCO número 54, de planta baja, sala, comedor, 5 cuartos, baño intercalado. Llaves, Cristo 30. Telf. A-4972.
A-5 21460 28 Ag. 7

25 PESOS, JESUS DEL MONTE 335-A. portal, sala, comedor, saleta, 4 cuartos y uno de criados, patio, traspatio, frutales. Llaves, 335, Informes: Telf. A-5418.
A-5 21355 27 Ag. 6

CONCEJAL VEIGA 5, entre Estrada Palma y Luis Estevez, Víbora. Chalet moderno sala, comedor, cinco habitaciones, jardín, portal, dos baños. Llaves al lado de 9 a 11 y de 2 a 5. Informes A-6420.
A-5 21372 27 Ag 3

CALZADA DE LA VIBORA esquina a Jenaro Sánchez, frente al Paradero de Havana Central. Sala, hall, dos cuartos y terraza. $10. Informes A-6420.
A-5 21373 27 Ag 3

VIBORA: J. M. Párraga 1, entre Estrada Palma y L. Estévez, Jardín, portal, sala, cuatro cuartos, hall, comedor, baño, cocina, servicio de criados y traspatio. Llave en los altos. Precio reducido. Informes A-6420
A-5 21374 27 Ag 3

SANTA IRENE 41 y 47, Víbora. Se alquilan con portal, sala, comedor, cinco cuartos y baño intercalado, patio y traspatio, llaves en el 43. Informan M-7957.
A-5 21002 24 Jul 31

SAN ANASTASIO 12, entre Tejar y Dolores, sala, saleta, 5 cuartos, baño intercalado hall, comedor, servicio criado, 100 metros patio. Informan: cefé Vista Alegre. U-1896, U-6862.
A-5 20948 22 Agt. 1

a6 STO. SUAREZ Y MENDOZA.

SE ALQUILA, SAN INDALECIO 26, casa con jardín, portal, sala, cuatro habitaciones, hall, comedor, baño intercalado, cocina, patio y garage, 28 pesos. Llaves: Rodríguez 65. Informes: M-2781.
A-6 21494 29 Ag. 1

SE ALQUILA LA ESPACIOSA casa Santos Suárez 39-A., portal, sala, recibidor, cinco habitaciones, baño intercalado, gran patio y demás servicios. Informes. A-7442 y en la misma.
A-6 21549 29 Ag. 2

LOMA DEL MAZO: ALQUILO casa pegada Colegio Marista, Vista Alegre 68, moderna, fresca, jardín, portal, sala comedor, 4 habitaciones, baño intercalado otras comodidades. Llaves número 80. Informes: Cuevas. M-9896.
A-6 21594 29 Agt. 7

ALQUILERES

a6 SANTOS SUAREZ Y MENDOZA

SAN BERNARDINO 7, entre Dolores y San Indalecio. Se alquila espléndida casa con portal, sala, saleta, 5 habitaciones y todos los servicios completos. Informes en el Telf. I-4665.
A-6 21526 29 Ag. 1

ENCARNACION NUMERO 43, entre Flores y Serrano. Alquílase bonito chalet madera, jardín, portal, sala, comedor, tres cuartos, baño intercalado, patio y garage grandes, 14 pesos. Verlo, de 5 a 7.
A-6 21510 29 Ag. 2

ALQULAMOS LAS MODERNAS y ventiladas casas, altos y bajos, de Tamarindo número 66 y Este de la Línea sin número, compuestas de sala, tres amplias habitaciones, servicio intercalado y comedor. Informes: X-2808.
A-6 21492 29 Ag. 3

FIGUEROA 21, entre Luis Estévez y Estrada Palma. Alquilo casita moderna con todas las comodidades. Gran patio, jardín y portal. Llaves al lado. Informa Fernández. Teléfono A-2688.
A-6 21477 28 Ag 1

SE ALQUILA: Gómez 9, entre la Línea y Santos Suárez, dos pisos altos muy frescos y regalados, compuestos de sala, saleta, 4 cuartos, baño intercalado, hall, cocina, comedor al fondo, cuarto y servicio de criado. Otro: sala, saleta, dos cuartos, baño, hall, cocina, comedor al fondo, dos terrazas y cuarto en la azotea. La llave en el primer piso. Véalos, muy baratos. Para mejor informe, U-3937.
A-6 21475 28 Jul 31

SE ALQUILAN DOS CASAS, Santa Emilia y San Benigno, portal, sala, comedor, tres y cuatro cuartos. Precios módicos. Llaves, Bodega. Otros informes: F-4393.
A-6 21409 28 Ag. 3

LACRET 507, POR ESTE. Alquilo casita, portal, sala, cuarto, cocina, baño, patio, ocho pesos. Llave al lado. Telf. I-7509.
A-6 21220 26 Jul. 31

a7 LUYANO.

GUASABACOA ESQUINA a Herrera, modernas casas, con dos y tres cuartos, sala, comedor, cocina y demás sercicios. Alquiler, desde 10 pesos. Verlas, 2 a 6. Informan: «El Iris», Empedrado 34. Telf. A-1294.
A-7 21525 29 Ag. 1

CONCHA ESQUINA a Emna. Alquilo altos, con sala, saleta, comedor, 4 cuartos, baño intercalado, cocina, servicios, cuarto criados, 20 pesos. Informan: Telf. U-5468.
A-7 21505 29 Ag. 3

ALQUILO, HERRERA 32, (Luyanó). Se compone de sala, tres habitaciones, patio, traspatio y demás servicios. Informes: Cuba 100. A-2596.
A-7 21562 29 Ag. 4

LUYANO 129, FRESCOS, amplios y lujosos altos, 6 cuartos con y sin garage. Ganga, 33 pesos. Telfs. A-2686 y F-1966.
A-7 21462 28 Ag. 2

PISO ALTO MODERNO BARATO
Se alquila Arango 177, entre Ensenada y Atarés. 2 cuartos, sala, comedor, baño intercalado y terraza al fondo. Informes y llave, bajos, Señor Dora.
A-7 21471 18 Jul 31

SE ALQUILA CASA en el edificio Rosa Enríquez 15, Luyanó, sala, comedor, 3 habitaciones, cocina, servicio moderno. Precio, 15 pesos. Informan: A-5540.
A-7 21360 27 Ag. 1

a8 LAWTON-BATISTA

MILAGROS 97, ENTRE Octava y Porvenir, una cuadra tranvías de Lawton, sala, saleta, baño, 3 cuartos, patio, traspatio, frutales. Llaves, Bodega esquina, 14 pesos. Informan: Telf. A-5418.
A-8 21354 27 Ag. 6

a10 LOS PINOS-NARANJITO.

A 8 PESOS, CASAS mampostería, moderna, jardín, portal, sala, 2 cuartos, cocina, servicios, con mucho patio, en Los Pinos, Avenida Apóstol y Betancourt, Miraflores. F-2225.
A-10 21444 28 Ag. 2

a13 ALQUILERES VARIOS

EN LO MAS FRESCO de Arroyo Naranjo, 250 pies sobre el nivel del mar, bonita residencia, comodidades modernas, 6,000 metros frutales, jardín, etc. Informan: F-1803.
A-13 21555 29 Ag. 1

ROTULESE EN ALQUILERES. Se alquila o vende, en Asheville North Caroline, lugar de montañas, especialmente saludable. Buena casa amueblada, para familia de gusto. Informes: Telf. F-4107.
A-13 21491 29 Ag. 3

b1 NAVES Y LOCALES

ALQUILO ESQUINA $10. Calle Salud 135, esquina Santiago, una cuadra Belascoaín, cielo raso, lavamanos, puertas hierro, propia cualquier comercio. Marrero. San José 178. Teléfono: U-7672.
B-1 21577 29 Jul 31

LOCALES NUEVOS DE esquina propios para bodega, botica, barbería, en Oquendo y Jesús Peregrino $12.00 y $25.00. Llaves en los mismos. Informes: M-2781. Oficios 82.
B-1 21582 29 Agt. 1

LOMA DEL MAZO: ALQUILO local para establecimiento, esquina. Vista Alegre y Luz Caballero, bien situado para Bodega. Llaves, en el número 80. Informes: Cuevas, Gran Hotel. M-9896.
B-1 21590 29 Agt 6

BELASCOAIN 10, ALQUILO casi esquina Neptuno, local para comercio, muy amplio 480 varas, salón corrido a las habitaciones, azutea, Cuevas. Bernaza 39. A-9896.
B-1 21592 29 Agt. 6

LEALTAD 100, ALQUILO local esquina a San Rafael, amplio, propio carpintería, depósito comercia., Barato. Tiene entresuelo y cuarto vivienda. Véalo. Informes: Cuevas Telf. M-9896
B-1 21591 29 Agt 6

NAVE DE 480 METROS
Se alquila en Municipio 21 entre Ensenada y Atarés, muy barata, propia para industria o depósito. Informes y llave Arango 177. Sr. Dora.
B-1 21470 28 Jul 31

EN 15 PESOS, LOCAL Carnicería, buena nevera, Manrique esquina Virtudes; otro, Bodega con armatostes, edificio moderno, bien situado, en Los Pinos, 12 pesos. Informes: F-2225.
B-1 21445 28 Ag. 2

MONTE 317, AL LADO de Cuatro Caminos, acera sombra, vidrieras, armatostes, altos para vivienda o talleres, 2 cuartos azotea, con servicios. Informan: Monte 427. Telf. M-3959.
B-1 21251 26 Ag. 5

SE ALQUILA EL local para bodega en Vives 157, con nevera, armatostes de caoba, vidrieras, etc. precio muy reducido. Informes: Planiol. Desagüe 62. Teléfono U-4985.
B-1 21262 26 Agt. 3

ESCOBAR 103, entre Dragones y Salud. Se alquila propia para Colegio, Industria o algo análogo que necesite, casa muy amplia. Precio módico. La llave en la misma. Informes: Sr. Manteca. Prado 90. Telf. A-8903.
B-1 20926 22 Ag. 3

PRADO 11. ALQUILO los bajos, propios para comercio. Llaves: Prado 90. Telf. A-8903.
B-1 20933 22 Rgt. 3

SE ALQUILA, ESPADA 9, esquina propia para establecimiento. Informan: Telf. A-5540. Precio: 20 pesos.
B-1 21358 27 Ag. 1

DIARIO DE LA MARINA
TARIFA DE ANUNCIOS CLASIFICADOS
A-3333 M-7911

TODO ANUNCIO QUE PASE DE 20 PALABRAS Y NO LLEGUE A 25, SERA ADMITIDO COMO DE 20 PALABRAS. SI PASA DE 25 SERA ADMITIDO COMO DE 30 PALABRAS, Y ASI SUCESIVAMENTE.
TODO ANUNCIO QUE NO GUARDE LA UNIFORMIDAD DE LA PAGINA SE COBRARA POR PULGADA, A $0.50

TODO ANUNCIO ENTREGADO DESPUES DE LAS 5 DE LA TARDE TENDRA UN RECARGO DE $0.10 Y SERA PUBLICADO EN LA PAGINA DE
ULTIMA HORA

TITULOS (Modelos)
Con letra de 10 PUNTOS Cada 3 días $0.10 la línea (No más de 3 líneas)
Con letra de 14 PUNTOS Cada 2 días $0.15 la línea (No más de 1 línea)
Con letra de 18 PUNTOS Cada 2 días $0.20 la línea (No más de 1 línea)

TEXTOS
Con todo el texto de 6 PUNTOS (Letra corriente) Precio Sencillo
Con todo el texto de 10 Puntos (Letra doble) Precio Doble
Con todo el texto de 12 PUNTOS (Letra triple) Precio Triple.

Palabras	2 DIAS	3 DIAS	4 DIAS	5 DIAS	6 DIAS	7 DIAS	8 DIAS	9 DIAS	10 DIAS	11 DIAS	12 DIAS	13 DIAS	14 DIAS	15 DIAS	30 DIAS
1 hasta 20	$0.20	0.30	0.40	0.50	0.60	0.70	0.80	0.90	1.00	1.10	1.20	1.30	1.40	1.50	3.00
1 „ 30	0.30	0.45	0.60	0.75	0.90	1.05	1.20	1.35	1.50	1.65	1.80	1.95	2.10	2.25	4.30
1 „ 40	0.40	0.60	0.80	1.00	1.20	1.40	1.60	1.80	2.00	2.20	2.40	2.60	2.80	3.00	5.80
1 „ 50	0.55	0.80	1.05	1.30	1.55	1.75	2.00	2.25	2.50	2.75	3.00	3.25	3.50	3.75	7.30
1 „ 60	0.65	0.95	1.25	1.55	1.85	2.10	2.40	2.70	3.00	3.30	3.60	3.90	4.20	4.50	8.80
1 „ 70	0.85	1.25	1.65	2.05	2.40	2.80	3.20	3.60	4.00	4.40	4.80	5.20	5.60	6.00	11.80
1 „ 80	0.75	1.10	1.45	1.75	2.10	2.45	2.80	3.15	3.50	3.85	4.20	4.55	4.90	5.25	10.30
1 „ 90	0.95	1.40	1.85	2.30	2.75	3.15	3.60	4.05	4.50	4.95	5.40	5.85	6.30	6.75	13.30
1 „ 100	1.05	1.50	2.00	2.50	3.00	3.50	4.00	4.50	5.00	5.50	6.00	6.50	7.00	7.50	14.80

M.E.C.D. 2016

ALQUILERES

NAVES Y LOCALES

b1

SE ALQUILA UNA NAVE

Avenida Diez de Octubre número 295, entre Santos Suárez y Esquina de Tejas, propia para industria. Mide 825 metros cuadrados. Llave, en los altos. Informes: A. Novoa y Compañía, Peñalver número 171, entre Arbol Seco y Subirana. Telf. U-1550.
B-1 20402 17 Ag. 1

CALZADA Y DOS. EDIFICIO «Martí». Alquilo local para comercio. Precio muy económico. Vea encargado. Informes: Sr. Manteca, Prado 90. Telf. A-8903.
B-1 20932 22 Agt 3

ALQUILO, AVENIDA Menocal entre Desagüe y Benjumeda, hermoso local, puertas metálicas, propio para comercio o industria, con hermosas habitaciones. Precio situación. Telf. U-1177.
B-1 20877 22 Ag. 6

BELASCOAIN Y LEALTAD a dos cuadras de Cuatro Caminos. Se alquilan modernos y espaciosos locales piso de granito y techo monolítico, propios para industria o almacén. Alquiler moderado. Llaves, allí mismo. Informes: Sr. Manteca, Prado 90. Telf. A-8903.
B-1 20925 22 Agt 3

LUJOSO LOCAL, QUINTA Avenida esquina 28, Reparto Miramar, para exposición automóviles, muebles, almacén víveres, etc. Llave: Estación Policía, Reparto Miramar, 85 pesos. Más informes: M-7245.
B-1 21410 28 Ag. 4

CONSULADO 91 y 93. Alquilo espaciosa casa, (altos y bajos) donde hubo almacén de tabaco, muy apropiada para esta industria, patio cubierto de lucernario; y los altos, con grandes departamentos corridos, demás comodidades. Llaves e informes: Sr. Manteca, Prado 90, por Animas A-8903.
B-1 20938 22 Agt. 3

b2 APARTAMENTOS

EDIFICIO «FAUSTO», Apartamentos altos, modernos, vista al mar, de 2 cuartos, con closets, garage y demás comodidades. Alquiler reducido, Calzada, entre J. e I.. Encargado garaje, informa.
B-2 21554 29 Ag. 1

8 Y 19
VEDADO
PRECIOS DE VERANO
1 a 4 cuartos, luz, teléfono, frigidaire radio, garage, criados, piscina, restaurant.
F-6635

EDIFICIO
LOPEZ SERRANO
13 esq. a L
Vedado. Teléfono F-2832

Apartamentos compuestos de sala, comedor, dos habitaciones, baño y cocina, y
Sala, comedor, tres habitaciones, baño, cocina, cuarto y servicios de criados.
Servicios incluidos en la renta:
Luz, gas, nevera eléctrica, agua caliente, teléfono, storage y limpieza del automóvil.

AMARGURA 80, MUY baratos. Alquilo apartamento moderno, frescos y cómodos tres cuartos, sala, comedor y baño completo, cocina muy fresca e incinerador de basura. Informes en el 63.
B-1 21200 25 Jul 21

APARTAMENTOS y habitaciones, frescas y baratas. Muralla 1, altos de Rosa Menéndez Telf. A-4854 y Angeles esquina Estrella, altos de la mueblería Ruisánchez Telf. A-2024.
B-2 15909 30 Jun 30

b3 DEPARTAMENTOS

REAJUSTADOS, SAN LAZARO 98, departamentos interiores, sala, dos habitaciones, cocina, servicios, agua abundante. Llaves, a todas horas. Informes: M-2863 y F-6635.
B-3 21598 29 Agt. 2

SE ALQUILA en Santa Emilia 136, entre Durege y San Julio, departamento alto con todos sus servicios, muy ventilado, entrada independiente. Precio de situación. Informan I-6380. La llave en el 57.
B-3 21485 28 Jul 31

ALQUILO AMPLIO y ventilado Departamento, primer piso de la casa Aguacate 124, compuesto sala, dos cuartos, cocina y baño. Informan en los bajos. Telf. A-2878.
B-3 21458 28 Ag. 12

AGUIAR 100, ESQUINA Obrapía. Alquilo Departamento corrido y habitaciones para oficinas, servicio de portero. Precio muy barato. Llaves, Portero. Informes: A-8903.
B-3 20934 22 Agt. 3

HOSPITAL 67, AL COSTADO de Emergencias. Alquilo Departamento con sala, 2 cuartos servicio y cocina a 10 pesos con luz. Véase al Encargado.
B-3 20935 22 Agt 3

REAJUSTE VERDAD
Len-s Court, 6 esq. 11. Vedado. F-6141 Edificio moderno 8 pisos. Departamentos con y sin muebles desde $25. Comida servida a los departamentos a precios de situación.
B-3 21280 26 Agt. 10

17 Y 4, VEDADO, $14.00 $16.00 y $18.00. Alquilo cómodos Departamentos, sala, saleta, tres y cuatro cuartos, baño completo y demás comodidades. Véase al Encargado. Informan: Manteca, Prado 90. A-8903.
B-3 20936 22 Agt. 3

b4 HABITACIONES

SE ALQUILA UNA HERMOSA habitación y se da muy barata a persona sin niños, único inquilino. Berna 43, 2do.
B-4 21603 30 Agt 1

EN CASA DE FAMILIA, se alquila fresca y ventilada habitación, con lavabo, agua corriente, precio de situación, en la misma comida a domicilio y admiten abonados al comedor. Infanta 106-C altos.
B-4 21576 29 Agt. 3

HABITACION AMUEBLADA, propia para matrimonio, con comida para dos, 25 pesos. Casa particular. Teléfono, Amistad 38, altos, entre Concordia y Neptuno.
B-4 21531 29 Jul. 31

MURALLA 55, ALTOS, entre Habana y Compostela. Alquilo espléndida habitación con todas las comodidades, hay balcón a la calle, terraza, cocina, baño, luz y teléfono. Casa de moralidad.
B-4 21431 28 Jul. 31

SE ALQUILAN en casa de orden, buenas y frescas habitaciones, propiadas para matrimonio, precios situación. O-Reilly 5.
B-4 21383 27 Ag. 1

SAN MIGUEL NUMERO 49, entre Galiano y San Nicolás. Alquílase habitación en azotea a hombres solos o matrimonio sin niños.
B-4 21047 24 Jul. 31

VIVA COMODO Y BARATO, en el Vedado, Línea número 28, casi esquina a L. Alquílanse buenas habitaciones, baño privado, toda asistencia. Abundante comida. Tranvías, ómnibus, puerta.
B-4 21508 29 Ag. 3

CAMPANARIO 143, casi esquina a Reina Alquilo habitaciones a $5.00 y $6.00. Para verla, el Encargado.
B-4 20931 22 Agt. 3

ALQUILERES

b4 HABITACIONES

ALQUILO HERMOSAS y cómodas habitaciones con lavabo agua corriente, baño agua caliente y fría luz y teléfono. Aguila No. 155. Telf. A-6639.
B-4 21092 24 Agt. 3

HABITACIONES. Consulado 74, segundo. Se alquila una o dos habitaciones en casa de familia corta. Señora Gálvez.
B-4 21474 28 Jul. 31

VEDADO, LINEA 91 esquina Seis, casa honorable alquila hermosísima habitación a la brisa, 2 balcones calle, propia 3 personas, todo servicio. Baratísima. Otra, independiente, con baño a hombre solo. F-5632.
B-4 20800 21 Ag. 1

HABITACIONES AMPLIAS, frescas, balcon calle, Obispo 59, altos café «Europa», desde 10 pesos; habitaciones en Azotea interiores desde 7 pesos, lavabo, luz, elevador, especiales para hombres.
B-4 21483 28 Jul 31

EDIFICIO "CUBA", seis pisos, Empedrado 42. Se alquilan habitaciones baratas. Alquiler rebajado este mes. Elevador, luz, lavabo. Local en la planta baja. Telfs. M-5113 y M-2515.
B-1 18840 30 Ag. 10

b5 CASAS DE HUESPEDES

«LA MATANCERA», REINA 83, esquina a Manrique(una de las casas más decentes, para matrimonios y caballeros. La más barata y la que mejor comida da. A-0238.
B-5 21235 26 Jul. 31

b6 HOTELES.

HOTEL HARDING

Para Familias Honorables.
Crespo No. 9. Telf. A-6735.
Invitamos a todas aquellas personas que quieran reajustar sus gastos y vivir decentemente, hagan una visita a este hotel, donde econtrarán confort, higiene, decencia, moral y economía.

Nuevo Plan
Para dos personas
$37.00 Al mes.
Con Almuerzos, comidas y desayuno de primera.

Para una o dos personas, habitación
$11.00 Con todo el servicio.
Apartamentos según el número de personas.
B-6 21222 26 Jul. 31

IDEAL ROOM
PRADO 93-B (Por pasaje)
Apartamentos y Habitaciones, precios especiales a familias estables. Señoras que su vida sea dudasa, agradecemos no presentarse. Visítenos antes mirar en otra parte. No pierda tiempo, casa tranquila, estricta moralidad y garantía. Se alquila a personas del interior. Abonos al comedor: $12.00, mensuales. Casa recién reformada por sus nuevos dueños.
B-6 20651 16 Ag. 15

SALUD 2
ENTRE GALIANO Y RAYO
(Lo más céntrico de la ciudad)
Habitaciones de todos tamaños, con balcón a la calle, o interiores. En bajos, altos y en la azotea. Frescas, luz y agua abundante. Precios: Los más bajos de la Habana. Casa de mucho orden. . . .
B-4
B-6 21157 24 Jul 31

THE SAVOY
F. Y 15, VEDADO
TELF. F-6616
Situado en un lugar alto del Vedado. Con fácil y frecuente comunicación con la Ciudad y Repartos. Rodeado de jardines. Con 600 metros de hermosos portales. Las habitaciones tienen ventilación directa, closet y baño particular, con agua fría y caliente. Precios moderados, incluyendo tres excelentes comidas al servicio de mesas separadas para cada familia.
B-6 15906 31 Jun. 30

HOTEL
San Luis
Belascoaín 5. Telf. U-1081
Habana.
Espléndidas habitaciones con todo servicio, a los mejores precios del día. Cocina española y criolla, abundante y sana. Comedor y terraza mirando al mar. Numerosas y distinguidas familias, residentes durante años pueden ofrecer a Ud. la mejor información de esta casa.
Hay garage en los bajos, para el servicio de los señores huéspedes.

HOTEL
San Carlos
EGIDO Y MONTE
EL MAS CONVENIENTE
Para
No pasar calor. Tener comodidades. Comer bien. Reducir gastos.
PRECIOS MUY BARATOS

"HOTEL TORREGROSA"
Compostela 65, esquina Obrapía. ¿Desea vivir con tranquilidad y económico? En est acasa lo encontrará. Espléndidas habitaciones y departamentos, agua caliente, buena comida. Elevador día y noche.
B-6 20754 21 Jul. 31

SE SOLICITAN

b9 AGENCIAS DE COLOCACIONES

CUALQUIER CLASE de empleados que necesite, de Oficina o para su casa particular, llame a la CUBAN AMERICAN EMPLOYMENT. Tenemos excelentes criadas españolas, con buenas referencias. Telf. A-3343.
B-9 21628 30 Agt. 1

SE SOLICITAN

b9 AGENCIAS DE COLOCACIONES

EL TRABAJO DE una buenaa Agencia de Empleados es estrictamente cooperativo en el mutuo beneficio de los empleadores, empleadores y el público en general. BEERS «EMPLOYMENTOR», Havana, O-Reilly 9½, A-3070.
21573 29 Agt. 5

s1 CRIADAS CRIADOS.

NECESITO, PARA FAMILIA americana, una criada para habitaciones, sepa coser; un criado de mano, sueldo 20 pesos y un chofer, con referencias, 25 pesos, Compostela 58.
S-1 21548 29 Jul. 31

s10 OFICINISTAS.

TAQUIGRAFO y Mecanógrafo experto en español, 130 palabras por minuto. Posee el inglés. Referencias: Consulado de Dinamarca. Telf. I-2516.
S-10 21519 29 Ag. 1

s11 AGENTES-VENDEDORES.

OFRECEMOS, A PERSONAS de ambos sexos, empleo de Agente, en Compañía Inglesa, con gran porvenir. O-Reilly 49, (altos), de 2 a 5, solamente, Sr. Sales.
S-11 21523 29 Jul. 31

SOLICITAMOS AGENTES
Activos para La Habana y el interior. Sueldo y comisión. Negocio lucrativo. De 8 a 11 a. m., Empedrado y Aguiar, Edificio Larrea, Departamento 220 o al Sr. Granda, Apartado número 2028, Habana.
S-11 21533 29 Ag. 1

s14 SOLICITUDES-VARIAS

COCINERA PARTICULAR, desea dos familias para servirle la comida hecha, junto con la casa. Se manda caja, que no parece comida. F-6423.
S-14 21527 29 Jul. 31

ENFERMOS DEL ESTOMAGO, Vesícula Biliar, Hígado, Colitis, Ulcera gástrica, etc. Escríbanme y gustosamente, absolutamente gratis, les daré detalles y nombre del moderno y maravilloso patente americano que en breve tiempo me libró de viejos padecimientos, para los que ya no creía hallar remedio. Dirigirse a Sr. P. Rodríguez, Optica «El Iris», Neptuno 89, Habana.
S-14

ASMA

Probar para creer. Por violento que sea un ataque de asma, desaparece en veinte minutos con la primera dosis del nuevo producto LACTUSAN. No contiene narcóticos calmantes, ioduros, ni ninguna otra droga alterante. Recorte este anuncio y pase a recoger una muestra gratis. Debe venir el paciente personalmente. Infanta 59, entre Carlos III y Estrella. Habana. Teléfono: U-4000, Farmacia. También la enviaremos por Correo al recibo de diez (10) centavos en sellos
S-14 20544 1 Jul. 31

SE OFRECEN

s1 CRIADAS-CRIADOS.

DESEA COLOCARSE CRIADO español, acostumbrado al servicio de casa particular con buenas referencias de las mismas, salgo al interior. Teléfono M-5154.
O-1 21622 30 Agt. 1

SE DESEA COLOCAR una buen criado de manos, español, práctico, en su trabajo, sin pretensiones y con buenas referencias. Telf. M-8633.
O-1 21621 30 Agt. 1

SE OFRECE BUENA criada española para cuartos y el comedor, conoce bien los dos servicios y tiene muy buenas referencias. Telf. A-3343.
O-1 21627 30 Agt. 1

UN JOVEN JAPONES, desea colocarse para criado de manos y atender jardín. Es muy formal sabe bien su trabajos sin pretenciones y tiene buenas referencias. Telf. A-9814. Sakibara.
O-1 21612 30 Agt 2

SE DESEA COLOCAR una española, para limpiar y cocinar; tiene referencias, lleva tiempo en el país y sin pretensiones. Telf. FO-9396.
O-1 21544 29 Jul. 31

SE DESEA COLOCAR una muchacha española para criada de manos o manejadora; tiene referencias. Teléfono U-3783.
O-1 21572 29 Jul 31

CRIADO ESPAÑOL, desea colocarse en casa particular, práctico en el servicio de comedor y limpieza, sirve a la rusa; con referencias de buenas casas conocidas que lo recomiendan. M-5295.
O-1 21532 29 Ag. 1

SE DESEA COLOCAR una muchacha española, de mediana edad, para criada de mano, está práctica en su obligación; sueldo, 15 pesos, casa de moralidad. Informan: U-1117.
O-1 21463 28 Jul. 31

SE DESEA COLOCAR, para criado de mano, un peninsular, sabe cumplir con su obligación, sabe servir a la rusa y tiene referencias. Llame: Telf. A-1878.
O-1 21437 28 Jul. 31

DESEA COLOCARSE matrimonio joven español, de criados o cocinero, entienden de cocina, casa particular, tienen referencias y se colocan juntos o separados; duermen fuera, colocándose juntos, duermen en la colocación, entienden de jardín. Calle 4 y 15, Reparto Almendares. Telf. FO-2682.
O-1 21430 28 Ag. 3

SE DESEA COLOCAR una muchacha de color, del país, para los quehaceres de una casa; tiene buenas referencias, sabe trabajar y duerme en la colocación. Telf. M-6654, de 9 a 12 y de 2 a 6.
O-1 21411 28 Jul. 31

SE DESEA COLOCAR de criado de mano, un joven español, de 30 años de edad; sabe bien su obligación y tiene buenas referencias. Informan: Santa Clara número 16. Telf. M-4896.
O-1 21390 28 Ag. 1

UN JAPONES JOVEN, desea colocarse en casa particular de criado de mano; tiene buenas recomendaciones. Telf. A-6931.
O-1 21418 28 Jul. 31

s2 COCINERAS Y COCINEROS

DESEA COLOCARSE UNA señora parda, en casa de un matrimonio solo o para ir al campo de cocinera o para lavar; tiene referencias, si las desean. Luyanó No. 68, cuarto No. 17.
O-2 21616 30 Agt. 2

SE OFRECE UNA buena cocinera española, sabe de repostería, cocina a la española y a la criolla, tiene buenas referencias. Informan: A-5705.
O-2 21640 30 Agt. 1

SE DESEA COLOCAR UNA señora española para cocinar y limpiar a corta familia. Telf. I-4566.
O-2 21632 30 Agt. 1

SE DESEA COLOCAR un chino para cocinar en casa particular, práctico, cocinar criolla y española. M-4112
O-2 2163430 Ag. 2

SE DESEA COLOCAR una joven española para cocinar o limpiar; sabe trabajar y tiene referencias. Calle 10 de Octubre No. 118. Teléono M-4109.
O-2 21610 30 Agt. 2

SE DESEA COLOCAR una joven española, para cocinar. Informan: Telf. A-9182.
O-2 21571 29 Jul. 31

SE OFRECEN

s2 COCINERAS Y COCINEROS

DESEA COLOCARSE cocinera, joven española, sabe muy bien su obligación, sabe de repostería, tiene muy buenas referencias; no duerme en la colocación. F-1118.
O-2 21635 30 Agt. 2

DESEA COLOCARSE una señora española, de mediana edad, para cocinar, lo mismo a la criolla que a la española; tiene referencias de donde ha estado, prefiere La Habana. U-8108
O-2 21636 30 Agt. 1

SE OFRECE ESPAÑOLA para cocinar y limpiar, sabe cocinar y tiene muy buenas referencias, no le importa ir a los repartos. Telf. A-3343.
O-2 21626 30 Agt. 1

SEÑORA ESPAÑOLA, de mediana edad desea colocarse para cocinar y limpiar, es trabajadora; y un chofer, con muchos años de práctica y buenas recomendaciones. Telf. F-1661.
O-2 21566 29 Jul. 31

SE DESEA COLOCAR una señora de mediana edad, para cocinar y limpiar a corta familia; tiene buenas referencias. Calle Cuba 4, altos, habitación 7.
O-2 21550 29 Jul. 31

COCINERO ASIATICO, competente, cocina criolla y española, hace dulces, solicita trabajo particulares o comercio; sin pretensiones y con referencias. Avise: Joaquín, Antón Recio 76. Informan: M-5077.
O-2 21522 29 Ag. 1

COCINERO Y REPOSTERO asiático, desea colocarse en casa particular, sabe cocinar toda clase comidas; tiene muy buenas referencias. Informes: Telf. U-6623. Preguntar por Lorenzo.
O-2 21489 29 Ag. 1

SE DESEA COLOCAR una cocinera inglesa de color de mediana edad; sabe hace toda clase de dulces. Teléfono I-7766.
O-2 21473 28 Jul 31

COCINERO Y REPOSTERO español, 29 años de edad, sin pretensiones, desea colocarse en casa particular, entiende toda clase de cocinas, dulces y helados; tiene referencias de distinguidas familias. Informan: Somerueios número 3. Prefiere numerosa familia. Telf. A-3497.
O-2 21454 28 Ag. 2

COCINERA FINA, repostera, cocina española, criolla y americana, con referencias de casas que trabajó, desea colocarse sólo cocinar, formal, sin pretensiones; no importa Repartos ni comercio, sabe trabajar, hace plaza, duerme fuera y va al campo. Telf. U-1783.
O- 21457 28 Jul. 31

COCINERO JOVEN, buenas referencias, formal, muy limpio y hace toda clase de dulces; no le importa el sueldo, desea casa buena. Informan: Bodega «La Rosita». F-6180.
O-2 21426 28 Ag. 3

JOVEN COCINERO, asiático, desea colocarse en casa particular, cocina criolla, española y repostería; habla castellano correctamente. Informan: Telf. A-4324, Manrique número 103.
O-2 21436 28 Jul. 31

U NJOVEN CHINO, cocinero y repostero, desea colocarse en casa particular, sabe cocinar criolla, española y francesa, cumplidor de su obligación; tiene buenas referencias. Informan: Telf. M-4389.
O-2 21440 28 Jul. 31

COCINERO Y REPOSTERO joven, español, se desea colocar en casa particular, sin pretensiones, fino, ordenado y cumplidor; tiene buenas referencias. FO-2724.
O-2 21335 27 Jul. 31

s3 MANEJADORAS

DESEA COLOCARSE de manejadora señora de mediana edad en casa honorable cubana, especialidad en recién nacidos, sabe coser y cuidar enfermos, recomendaciones inmejorables y certificados de sanidad. Teléfono M-2314.
O-3 21639 30 Agt. 1

s7 LAVANDERAS-LAVANDEROS.

LAVANDERO CHINO, desea colocarse en casa particular u hotel, sabe lavar bien ropa fina de caballeros y señoras; con buenas referencias. Llamen: Telf. U-7444.
O-7 21488 29 Ag. 1

s8 CHOFERES

SE DESEA COLOCAR una joven español de chofer o jardinero, es formal y tiene buenas referencias. Informan: Teléfono U-6640.
O-8 21609 30 Agt 2

s9 JARDINEROS

JAPONES JARDINERO, desea colocarse en casa particular. Telf. A-6931.
O-9 21419 28 Jul. 31

SE DESEA COLOCAR un joven español, de jardinero o criado, tiene buenas recomendaciones de casas que trabajó 3 y 4 años; sin pretensiones y sabe cumplir con su obligación. Telf. FO-2750.
O-9 21362 27 Agt. 1

s10 OFICINISTAS.

A COMERCIANTES y particulares, joven, 30 años, profesor de Teneduría de Libros, Taquigrafía, Mecanografía, redacción mercantil y literaria, Ortografía, gramática, etc., solicita empleo: Secretario particular, disciplinario, instructor, ocupación en Oficina, etc. También algunos alumnos. Honradez, cumplimiento, discreción. Valiosas referencias. A-4580. Sr. Duarte.
O-10 21500 29 Ag. 1

o14 OFERTAS-VARIAS.

UN JOVEN ESPAÑOL, de 20 años, formal, buenas referencias y con garantía y cartas de recomendación, desea colocarse de portero, entiende elevador, encargado, acompañar personas ancianas, habla español, inglés e italiano; conoce el país, buena presencia. Poco sueldo. Escriba o diríjase: Acosta 69, bajos, M. R. García.
O-14 21512 29 Ag. 1

MAESTRO EN CULTIVOS, graduado, experto en Agricultura, se ofrece, para atender finca agrícola o ganadera, sin pretensiones, Monte 23, (altos). M-2888.
O-14 21435 28 Jul. 31

COMPRAS

3 FINCAS RUSTICAS.

SE DESEA COMPRAR una caballería de terreno, propia para toda clase de siembras, con alguna casa, cercada y muy cerca de La Habana, a 15 o 20 minutos, Sánchez. Telf. A-3648. No corredores.
C-3 21417 28 Jul. 31

6 AUTOMOVILES Y ACCESORIOS

COMPRO AUTOMOVILES USADOS
En buen estado para la reventa, o propios para desarmar.
ACCESORIOS Y REPUESTOS NUEVOS DE IMPORTACION Y TAMBIEN DE USO, TODO A PRECIOS BARATISIMOS.
J. S. García, Galiano 45, entre Virtudes y Concordia. M-2676. Habana.
C-6 19808 1 Jul. 31

9 MUEBLES Y PRENDAS

ORO, PLATA Y PLATINO
Compro. Facilito dinero sobre los mismos. «La Nacional», Villegas número 93, entre Teniente Rey y Amargura. Telf. A-9915.
C-9 21467 28 Ag. 2

COMPRAS

v9 MUEBLES Y PRENDAS

U-4800: COMPRAMOS MUEBLES, objetos de arte, antiguos, modernos, lámparas, tapices, alfombras, cuadros, porcelanas, pianos, radios, muebles de Oficina. Compramos todo. ¡Ras...! Casa compra-venta, Zanja 52.
C-9 21364 27 Ag. 4

U-2530. COMPRO objetos de Arte. Porcelanas, bronces, marfiles, mármoles, objetos plata, cuadros, platos títulos pianos, baúles, maletas oro viejo. Von en seguida y dinero en el acto. Telf. U-2530.
C-9 21087 24 Ag 8

M-3540: COMPRO BAULES, maletas, muebles, máquinas, coser, escribir, ropa, libros, archivos, pianos, efectos clínicos, platos-escudos. Pago bien. Negocio rápido. M-3540.
C-9 21066 24 Jul. 31

A-9540 COMPRO MUEBLES
Juegos cuartos, comedor, sala, radios y otros objetos.
COMPRO MAQUINAS
Coser ovillo, escribir, todas marcas. Vendemos juegos cuartos y comedor, a $20.00. El Modelo, Monte 402 casi esquina Tejas. A-9540
C-9 19807 8 Jul 31

15 — OBJETOS VARIOS

COMPRAMOS JOYAS VIEJAS
De oro, platino, plata o enchapadas sanas o rotas, monedas de oro y plata. Fabricamos joyas y componemos relojes.
CARBALLAL HERMANOS
San Rafael 132, entre Belascoaín y Gervasio. U-5744. Pagamos más que nadie.
C-15 Z 24 Agt. 23

SE COMPRAN GOMAS DE USO, en cualquier estado. Vamos a domicilio. Llame: Telf. X-2276, Concha y Marina. Vulcanización.
C-14 20408 17 Ag. 17

ARRENDAMIENTOS

1 CASAS

TOMO EN ARRENDAMIENTO
Casa de inquilinato, en La Habana. Entiendo bien el negocio, San Mariano 40, entre San Lázaro y San Anastasio, Víbora.
AA-1 21506 29 Ag. 3

VENTAS

1 CASAS.

$1350
VENDO CASA moderna, decorada. Jardín, portal, sala, 2 habitaciones, baño completo, cocina, patio, Strampes G entre San Mariano y Santa Catalina, Víbora, ómnibus, tranvías esquina. Véala, Alberto Cuervo. Obispo 59. M-1537.
V-1 21580 29 Agt 3

GANGA: VENDO EDIFICIO 2 plantas, 4 casas independiente. Calle Espada frente tranvía, 200 metros cada una, sala, comedor, 3 cuartos, baño, más 4 cuartos en 3a. planta. $8.000 Facilidad pago. Campanería. Aguiar 68. M-7785.
V-1 21586 29 Jul 31

CASA: VENDO, Calzada Monte cerca Belascoaín, 2½ plantas, moderna, 235 metros. Comercio y familias. Renta 150. Precio: $20.000. Dejo lo que quieran al 7%. Campanería. Aguiar 68. M-7785.
V-1 21587 29 Jul 31

CASA: CALLE POCITO, cerca Calzada, una planta, decorada, 10 por 32, jardín, portal sala saleta tres cuartos, baño lujoso, comedor, servicio criado. $2,700. Campanería, Aguiar 68. M-7785.
V-1 21588 29 Jul 31

MURALLA 31, ENTRE Cuba y Aguiar. En 4,500 pesos se vende esta propiedad, que mide 206 metros cuadrados y tien construídos el frente y las medianeras. Informa el doctor José Elías Jiménez, Habana número 51. Telf. A-1469.
V-1 21403 29 Ag. 1

REGALO DE UNA PROPIEDAD, con 20 amplias habitaciones y más de 2,600 varas, con más de 14 árboles frutales. Es un verdadero recreo. Véala, una cuadra de Concepción, Lawton número 1. Todo en 4,000 pesos. Pregunten por el dueño.
V-1 21337-38 27 Jul. 31

SE VENDE UNA CASITA de madera, barata, por tener que embarcarme urgente, portal, sala, 2 cuartos, entrada de máquina. En el mejor punto de Buenavista, Pasaje C. número 8, entre 6 y 7.
V-1 21504 29 Ag. 1

VEA ESTO QUE LE INTERESARA
VEDADO
Hermosa residencia, Calle 17, brisa, 700 metros, una planta, 12,500 pesos. Chalet sin estrenar, 5,500. Casa, jardín, portal, sala, comedor, 3 habitaciones, 1,650 pesos, Gerardo Mauriz, Empedrado 30. M-7586.

SANTOS SUAREZ, espléndida y moderna, portal, sala, saleta, 4 habitaciones, garage, 4,800 pesos. Otra, frente Parque, brisa, sala, saleta, comedor, 5 habitaciones, 2 baños, terreno frutales, garage, 4,300 pesos, Gerardo Mauriz, Empedrado 30. M-7586.

MIRAMAR: PRECIOSA residencia. Costó 75,000 pesos, 20,000 pesos. Otra, 13,500 pesos. Otra, Alturas, 11,000 Bonito chalet, La Sierra, 12,000. Otro, 6,000 pesos. Otro, esquina, sala, comedor, 4 habitaciones, garage, 4,000 pesos. Otro, 3,500 pesos, Gerardo Mauri, Empedrado 30. M-7586.

SAN RAFAEL, DE GALIANO a Prado, casa comercial, espléndido negocio. Neptuno, 2 plantas, 7,500 pesos. Aguiar y Obrapía, 2 plantas, 14,000 pesos. Villegas, próximo a Palacio, moderna, 13,000 pesos. Habana y Empedrado, 3 plantas, 12,500 pesos, Gerardo Mauriz, Empedrado 30. Telf. M-7586.
V-1 21490 29 Ag. 3

VENDO CASA MODERNA, Estrada Palma, jardín, portal, sala, recibidor, hall, 4 cuartos, cuarto baño, comedor, pantry cocina, despensa, cuarto y servicio criados, techos monolíticos. Costó 12,000. La doy 5,600 pesos. Dueño: Monte 311, Casa Vila.
V-1 21538 29 Ag. 1

VENDO PROXIMO Paradero Tranvías Víbora, casa moderna, jardín, portal, sala, recibidor, 3 cuartos, cuarto baño, comedor, cuarto, servicio criados, buen traspatio. Costó 8,500 pesos. La doy 2,500 pesos. Facilidades. Dueño. Tengo otra, Cerro, próxima Calzada, portal, sala, comedor, 2 cuartos, cocina, servicios sanitarios, 1,000 pesos. Informes: Monte 311, Casa Vila.
V-1 21537 29 Ag. 1

VENDEMOS, 16 Y PRIMERA, Almendares, portal, sala, hall, 3 habitaciones, baño intercalado, comedor, cocina y pantry, 3,600 pesos, Pérez y Rodríguez, Villegas 21, bajos. M-9732.
V-1 21560 29 Ag. 1

URGE VENTA. CASA Santos Suárez, con portal, sala, recibidor, 3 cuartos, baño intercalado, comedor, un cuarto criados, techos monolíticos, 2,300 pesos, Pérez y Rodríguez, Villegas 21, bajos. M-9732.
V-1 21557 29 Ag. 1

VENTA QUEMAZON. En el Vedado, 2 casas, calle 17, 2 plantas $6.500.00. 23, $3.500.00. Habana $4.500.00 y $3.500. No olvide que duplica el dinero, comprando hoy M-9763.
V-1 20325 15 Jul 31

2 SOLARES.

VERDADERA GANGA, Vendo terreno, calle San Rafael, pegado Infanta, mide 12 por 25, también 6 por 25, $12 metro. Marrero, San José 178. Teléfono U-7672.
V-2 21578 29 Jul 31

VENTAS

2 SOLARES.

URGE VENTA: LA GANGA del día. Solar pegado a la Calzada de Luyanó 16 x 34 metros, 900 pesos, libre de gravamen. Otro, Santos Suárez, 800 pesos, Pérez y Rodríguez, Villegas 21, bajos. M-9732.
V-2 21558 29 Ag. 1

SE VENDE UN SOLAR de esquina Manrique y San José, propio para fabricar Informes: R. González Finlay 143.
V-2 21515 29 Ag. 28

GANGAS
Recuerde que es el momento de invertir en casas y solares, por los precios bajos y la perspectiva de mejora. Habana: Casas comerciales y residencias. Vedado: Chalet moderno, Paseo, de brisa, con 5 habitaciones, 2 baños y garage, 18,000 pesos. Solares esquina, miden 23 x 23, $10.00 metro cuadrado. Centros, 13.50 x 29, $10.00 metro cuadrado. Entre Línea y 11, brisa 13.66 x 50, a $9.50 metros. Calle G, brisa, loma, 13.66 x 50, a 17 pesos metro cuadrado. Alturas Almendares, 7280 varas en $2,174. Miramar y demás Repartos, a muy poco costo, B. del Cañal, O-Reilly núm. 11. Telf. M-8282. De 11 a 12 y de 4 a 6.
V-2 21322 17 Jul. 31

3 FINCAS RUSTICAS.

SE VENDE LA ACCION de una finca, en San Francisco de Paula o se admite socio. Inmejorables condiciones. Se vende un cerdo, raza inglesa, 16 arrobas; un caballo equpado; dos vacas, una recentina; un potro 3 años; una carreta y una yunta. Informan: Amargura 58. Pulido.
V-3 21385 28 Jul. 31

4 ESTABLECIMIENTOS.

POR TENER QUE EMBARCAR urgente, su dueño, se vende muy barato un café, situado en la major parte de la Habana. Informan en el mismo. Zanja 19.
V-4 21629 30 Agt. 4

BODEGA: SURTIDA poco de contado, barra con facilidades pago. Lechería en esquina poco dinero, vidriera de tabacos a tasación. Villegas y Teniente Rey. Vidriera café Alfredo. A-9002.
V-4 21620 30 Agt 1

TINTORERIA
SE VENDE, Lamparilla 47. 2 máquinas planchar, marca Hosman, buena clientela, se dan facilidades de pago. Informan en la misma.
V-4 21589 29 Agt. 1

GRAN OPORTUNIDAD
VENDO Y ALQUILO
Café restaurant totalmente equipado con mercancías, muebles, enseres, horno para dulcería, refrigeración Frigidaire, máquina para helados en lugar céntrico esta ciudad. Se dan facilidades Más detalles en
OFICIOS No. 18, DEPARTAMENTO 208
V-4 20899 22 Ags. 1

5 BOVEDAS Y PANTEONES

VENDO UN PANTEON, moderno, en el mejor lugar, cuadro 6, bóveda y osario, todo de primera. Lo doy en 150 pesos. No trato con palucheros. I-7211, P. Pérez.
V-5 21314 27 Jul. 31

6 AUTOMOVILES Y ACCESORIOS

SI USTED NECESITA UN automóvil de uso de una gran presencia y muy económico, le vendo un Packard cerrado de 6 cilindros, gomas nuevas, lo doy sumamente barato y con facilidades. Informan: Sr. Carballo. A-2356

ES UNA VERDADERA en el precio que vendo, mi Chrysler Sedan de 4 puertas, 4 velocidades, modelo 77 del año 1931, 6 ruedas de alambre, como nuevo, doy facilidades. Sr. Fernández A-2356.

UNA GRAN OPORTUNIDAD para adquirir un automóvil por muy poco dinero por necesitar el local. Graham-Paige 1930 Sedan 4 puertas casi nuevo, Lincoln turismo 1931 6 ruedas alambre nuevecito y diferentes carros chicos modernos, doy facilidades. Sr. Rivero. M-5805.

PROPIO PARA COBRADOR, vendedor etc., vendo un automóvil de uso «Austin» 70 kilómetros por galón de gasolina, en un precio casi regalado, doy facilidades. Sr. Bosque. A-2356.
V-6 21581 29 Agt. 1

SE VENDE UN PACKARD 6 de 7 pasajeros, cerrado, limousin, en perfectas condiciones, con facilidades de pago. Calle 19 No. 400, esquina a 4, Vedado.
V-6 21482 28 Ag. 1

CAMION FORD del 31. Cuatro velocidades. Una y media tonelada. 25 mil kilómetros corridos. Carrocería cerrada de rejilla. Es una ganga. Venga a verlo. M-7214.
V-6 21382 27 Jul 31

AUTOS DE OPORTUNIDAD: Se venden automóviles abiertos y cerrados, de todas marcas, a precios reducidos. Tenemos Ford. Véalos en San Lázaro 273, entre Oquendo y Mana.
V-6 19357 7 Ag. 6

7 MAQUINARIAS

VENDO: RAPIDO, IDEAL de tostar café, 100 kilos y 60. Un molino alemán Excelsior y aparatos de sacar piedras y clavos al café. Cristina 7½ Juan López.
V-7 21613 30 Agt 9

FABRICA COMPLETA, gaseosas, 300 cajas, 8 horas; transportadores, estera, engranajes, Linder. Fábricas com pletas calzado. Infinidad de maquinarias encontrarán, Hotel de Ventas, 10 de Octubre 96, Habana.
V-7 21528 29 Jul. 31

«EL CENTRAL», Compra-Venta maquinarias, de Vicente Sánchez. Motores eléctricos, gasolina, petróleo, transmisiones, pedestales, poleas, tuberías, bombas de regadío todos tamaños. Plantas Refrigeración. Cristina 38-D. Telf. X-1615.
V-7 19239 4 Ag. 4

8 DE ANIMALES.

SE VENDE UNA NOVILLA, primer parto, recién parida, de 8 litros de leche, raza Hershey. Puede verse de 5 a 8 p. m., en Santa Rosa e Iglesia, Reparto Hornos, Carbonería.
V-8 21652 30 Agt. 2

9 MUEBLES Y PRENDAS

MAQUINA SINGER, ovillo central, completamente nueva, 18 pesos; buró caoba, con silla, 17 pesos; nevera chica, botellón, 8 pesos; piano de estudio, 17 pesos; máquina de escribir, 8 pesos. Prado 60, altos.
V-9 21536 29 Jul. 31

OBJETOS DE ARTE
Antigüedades. Precios de remate, jarrones, porcelana, chinos, Sajonia, platos, fuente coleccionista, estatuas, bronce, calamina, marmol, columnas, lámparas, cuadros. Muchos muebles a capricho. «El Ras...». Zanja 52. U-4800.
V-9 21357 27 Ag. 2

SEÑORA AMERICANA. Vendo un juego de saleta muy lindo de caoba, moderna y doble rejilla. Ganga. F-6651, Apt. 401.
V-9 21479 28 Jul 31

SUSCRIBASE Y ANUNCIESE EN EL «DIARIO DE LA MARINA»

VENTAS

v9 MUEBLES Y PRENDAS

VENDO REGIO JUEGO CUARTO, 28 pesos; otro, 3 cuerpos, lujosísimo, 45 pesos; comedor, sala, barnizados, muñeca, estilo Arte Nuevo. A-5704, Jesús del Monte 27, altos, una cuadra Esquina Tejas.
V-9 21551 29 Jul. 31

CUARTO MODERNO 18 pesos; otro, tres cuerpos, caoba, último tipo, 30 pesos; elegante juego recibidor, propio oficina, profesional, familia, de caoba, rejilla laterales, 20 pesos, San Joaquín 60, Monte y Omoa.
V-9 21552 29 Ag. 1

FAMILIA: VENDE regio juego cuarto tres cuerpos y recibidor, arte moderno, fino juego comedor Renacimiento español salomónico, excelente piano, bargueño, bastonera, paraván, alfombra, lámparas de sala, cuarto y comedor y adornos. Urge. Lealtad 128 bajos, entre Reina y Salud.
V-9 21399 27 Ag 1

MONUMENTAL juego cuarto, estilo «Imperio», enchapado nogal ycaoba, con hermosos adornos bronces. Perteneció familia acaudalada y uno de recibidor, 5 piezas, modelo especial, con librero laterales, tapizados en Damasco, Neptuno 219, entre Soledad y Oquendo.
V-9 21255 26 Jul. 31

OBJETOS DE ARTE
Gran liquidación. Porcelanas, bronces, marfil, juegos comedor, cuarto, sala, lámparas, pianos, neveras, Frigidaire, máquina escribir y coser, etc. Compramos objetos Arte, «Los Tres Hermanos», Consulado 94. A-4775.
V-9 21155 25 Ag. 1

MUEBLES EN GANGA
Juegos de cuarto Arte Moderno. $4.00 mensuales; comedor, caoba, último estilo, $3.00 mensuales; sala o recibidor, modernísimos. $3.00 mensuales; juego cuarto, tres cuerpos, caoba últimas creaciones, $5.00 mensuales, Precios muy bajos.
GRANDES FACILIDADES. U-5427
"LA EMINENCIA", NEPTUNO 188
V-9 18987 1 Jul. 31

MUEBLES EN GANGA
...gos de cuartos 25 pesos; sala, 15 pesos; comedor, 25 pesos; escaparates, 6 pesos; con luna, 12 pesos; camas, 4 pesos; 6 sillas y 2 sillones, 9 pesos; neveras, 6 pesos; aparador, 5 pesos; cómodas, 5 pesos e infinidad de objetos que no se detallan, todos a precios de gangas. San Rafael 107. U-7926.
"LA PRINCESA"
V-9 20913 22 Ags. 6

OBJETOS DE ARTE
Se liquidan a precios increíbles, porcelanas finas, bronces, mármoles, marfiles lámparas, cuadros, muebles y figuras chinas, platos de títulos, pianos y antigüedades, «La Predilecta», San Rafael 141 y Oquendo.
V-9 19591 7 Agts. 6

UNA CASA COMPLETA, 15 pesos mensuales, juego sala, comedor, cuarto, nevera, 2 lámparas, mesa-teléfono, 2 sillones-portal, 1 cama hierro, 1 fiambrera, 1 sombrerera y 1 mesa-escritorio. Tolo, 15 pesos mensuales. Libre conducción. Vanta a plazos en toda la Isla, «La Especial», Neptuno núm. 159.
V-9 20582 18 Jul. 17

MUEBLES DE TODOS estilos, especialmente «Arte Nuevo» y fabricación rápida a elección del cliente, con grandes rebajas al contado y ventajosas facilidades de pago. Tenemos comprador para sus muebles, en cambio por los nuestros, y liquidamos a como quiera todas las existencias. Alquilamos, incluso los de lujo, dándole opción a comprarlos, con la mitad de rebaja. La Casa Ruisánchez, (que anuncia la verdad), Angeles 13, esquina a Estrella, (del 25 al 31). Telf. A-2024.
V-9 15907 31 Jun. 30

«UNA CASA COMPLETA» de muebles y lámparas, 10 pesos mensuales, juego cuarto, juego comedor, juego sala, nevera, 3 lámparas, 2 sillones- portal, 1 cama hierro, 1 fiambrera. Todo, 10 pesos mensuales. Libre conducción. Ventas a plazos, a toda la Isla. «La Comercial», Neptuno 153.
V-9 20581 18 Jul. 17

VENDO JUEGOS CUARTO Y COMEDOR A $20 A-9540
Juego sala, $10.00; neveras, $5.00; aparadores, $3.00; sillas, 40 centavos; burós, máquinas coser, escribir, a $6.00, radios y todas clases muebles. EL MODELO, Monte 402, casi esquina a Tejas.
COMPRO DE TODO. A-9540
V-9 19123 3 Ag. 3

VENDO MIS MUEBLES Arte Moderno, barniz muñeca fino; Cuarto, 22 pesos; otro, 3 cuerpos, butacón seda; otro, 40 pesos; sala, tallado, 20 pesos; comedor, caoba, 40 pesos; neveras botellón, Estrella 44.
V-9 21147 25 Jul. 30

10 UTILES DE OFICINAS.

VENDO Y COMPRO muebles para Oficinas, máquinas escribir, archivos, burós, libreros, Kardex, satélites, tarjeteros, cajas seguridad, mimeógrafos, pupitres, butacas, sillones, ventiladores, Progreso 3, entre Aguacate y Villegas. M-8638.
V-10 21545 29 Ag. 5

11 INSTRUMENTOS DE MUSICA

SE VENDEN dos cachorritos «Piquines» legítimos, hembra y macho, juntos o separados, a precio de situación. Calle 25 número 398, entre 2 y 4, Vedado.
V-11 20918 22 Julio 31

PIANO ALEMAN de la más alta calidad, grandes voces y a tono de orquesta. Se regala en 39 pesos. Véalo en Dragones, frente al Teatro «Martí».
V-11 20140 22 Agt. 1

v15 OBJETOS VARIOS

POSTURAS DE COCOS
Vendo diez mil. De más de una vara, a veinticinco centavos. De menos de una vara, a veinte centavos Preguntar en Arroyo Arenas, en el Café de la esquina de la Iglesia, por la finca Tarafa, de Emilio Pérez.
V-15 21640 29 Ag. 8

CAMBIO O VENDO, por embarcar su dueño. Vendo o se cambia Agencia Mudanzas, completamente equipada, por casa, terreno o crédito. No acepto efectivo. Informes: A. Rodríguez. Apartado 1921 ,Habana.
V-15 21570 29 Ag. 1

REPARACIONES

9 MUEBLES Y PRENDAS

REPARACIONES DE MUEBLES. Casa Pardo. U-5761. Por poco dinero, barnizamos a muñeca, esmaltamos (Duco), pintamos mimbres a vapor, Tapicería general, los reformamos dejándolos modernos, azogamos espejos. Trabajos garantizados, San Rafael 130.
R-9 20294 15 Ag. 14

ARREGLAMOS MUEBLES Esmaltamos, barnices y tapicería en general. Pintamos mimbre eléctricamente Absoluta garantía en nuestros trabajos Pedro García Espinosa Telf. U-4424 Hospital 20 entre Neptuno y S. Miguel
R-9 20018 1 Jul. 31

DINERO-HIPOTECAS

d2 SE OFRECE.

HIPOTECAS A MODICO interés. Compra y venta de casas. Gustavo Olazábal. Chacón 22. Notaría. A-3975.
D-2 21579 29 Agt. 3

DOY DINERO en hipotecas al 7 por ciento, cualquier cantidad, operación en 24 horas. Alberto Cuervo, Obispo 59, altos, Edificio «Europa». Teléfono M-1537.
D-2 19454 5 Ag. 1

FACILITAMOS DINERO en pequeñas y grandes partidas, para La Habana y sus barrios, a módico interés. Prontitud y reserva absoluta, Pérez y Rodríguez, Villegas 21, bajos. Telf. M-9732.
D-2 21559 29 Ag. 1

ANTICIPO
Todo el efectivo que Ud. necesite en los procedimientos judiciales, intestados, testamentarias, etc. García Tuñón, Cuba 81, altos. Teléfono A-4005.

DINERO
Doy grandes y pequeñas cantidades en hipotecas, desde el 7 por ciento en adelante, para La Habanan y sus Barrios. También tengo para los Repartos. Operación rápida y absoluta reserva.
JULIO C. GRANDA
Obrapía 33. Telfs. M-5921 y F-5759
D-2 17779 20 Jul 23

DINERO
No pierda tiempo. Cuando necesite tomar dinero en hipoteca o pagaré, vea a Fernández Alvarez, San Ignacio 50. Telf. A-4432, 2 a 5. Operaciones rápidas y absoluta reserva.
D-2 18908 1 Ag.1

DINERO: DESDE EL 7%. Habana y sus barrios. De $1.000.00, hasta $45.000.00. Mucha reserva; no palucheros. Traiga garantía y papeles. Llame M-9763 de 1 a 4.
D-2 20326 15 Jul 31

Dinero sobre joyas.
PRESTAMOS
Desde el 1 %
Vendemos muebles, joyas, baúles y maletas.
«LA PERLA»
Animas 84. casi esq. Galiano.
D-2 10406 27 Jul. 26

d4 GIROS Y LETRAS.

N. GELATS Y COMPAÑIA
Las tenemos en nuestras bóvedas, construídas con todos los adelantos modernos y las alquilamos para guardar valores de los interesados. En esta oficina daremos todos los detalles que se deseen.
CAJAS RESERVADAS
106 Aguiar 108 esq. a Amargura.
D-4 19776 10 Ag. 10

PARA LAS DAMAS

pd2 MASAJISTAS.

MASAJE SUECO; Masajista experta. Telf. A-6436.
PD-2 21543 29 Ag. 1

MASAGISTA PROFESIONAL
Elsa Brunner conocida de la sociedad habanera y del Hotel Nacional, ofrece sus servicios a particulares, con precios de situación, Telf. A-6675. De 12 a 2 y 6 a 8.
PD-2 20353 16 Jul. 31

pd3 INTERES PARA LAS DAMAS

SISTEMA CORTE ALEMANY
Compruébelo con 3 clases gratis, encontrará facilísimo, rápido y perfecto, invento nuevo, precioso, garantizo en 2 meses. Aprenderá con título. Clases día y noche y domicilio. Inventora: Matilde Alemany, Aguila 121, altos, entre San Rafael y San José.
PD-3 21584 29 Agt. 29

«EL ROSAL», CALZADO a medida, señoras, caballeros y niños. Especialidad pies delicados o defectuosos. Hacemos y forramos, con tela de su vestido. Vamos a domicilio. Precios situación, Real 65, Puentes Grandes. FO-1294.
PD-3 21254 26 Ag. 25

«GOTAS SUBLIMES»
Sin rival para las canas, 20 años éxitos. Se aplican como loción de tocador y en 7 días, le devuelve al cabello su color primitivo y se ve libre de las canas por un año. Pídalas: «El Encanto», «Los Precios Fijos y droguerías y farmacias o a su representante Ramón Gualda, Lacret 489, Santos Suárez.
PD-3 21130 25 Jul. 31

ENSENANZAS

e1 PROFESORAS Y PROFESORES

PROFESOR AMERICANO, de Boston, abogado, con certificado de la Universidad de Yale. Clases de INGLES, método moderno, rápido y eficaz; especialidad alumnos retrasados. Teléfono, antes 6 p. m. M-8979.
E-1 21606 30 Agt 6

PROFESORA DE INGLES tiene algunas horas disponibles, para dar clases en su casa o a domicilio. Llame: Telf. M-1814.
E-1 21498 29 Jul. 31

BAILES: R. CAÑAS
Profesor chileno. Danzón, Son, Fox, Blue, Tango. Aprendizaje rápido. Doy práctica con enseñanza. Bailes de Teatros. Seriedad. Competencia.
E-1 21290 27 Ag. 2

INGLES
Enseñado por profesora americana. Sorprendentes resultados, en pocas semanas. El discípulo leerá, escribirá y hablará el inglés, en breve tiempo. Lecciones a domicilio también. Miss Kapan, «Gran Hotel», Teniente Rey y Zulueta. M-9896.
E-1 21253 26 Ag. 25

ACADEMIA "ADAMS"
CUATRO ASIGNATURAS $3.00
GRATIS ESTE MES
Inglés, Francés, Alemán, Taquigrafía «Pitman» y «Gregg», Mecanografía, Ortografía, T. de Libros, Correspondencia, Aritmética. CLASES FOR CORRESPONDENCIA. Asignaturas del Bachillerato. Curso procurador. Pida Prospectos. Neptuno 78 y 80 altos, esquina Manrique M-7849.
E-1 19287 4 Ag. 3

INGLES, TAQUIGRAFIA, (INGLESA y española). Teneduría, Cálculos Mercantiles. Aritmética. Algebra. Caligrafía. Mecanografía y Ortografía. Clases a domicilio, por el profesor F. Heitzman. Monte 103, altos. Telf. M-9247.
E-1 20115 13 Agst. 15

INTERES GENERAL

NO CONSTRUYA SU JARDIN, sin antes consultarme, Jardín «La China», Wajay. Teléfono-Distancia: 92 de Santiago de las Vegas.
I-G. 21422 28 Jul. 31

A LOS QUE TIENEN INTERESES en la provincia de Lugo, España: Se les informa que el procurador don Dositeo López Díaz, ha organizado una sección para la administración y compra venta en la provincia de Lugo de bienes de todas clases con positiva experiencia y eficacia para la defensa de los intereses de sus clientes. España, Lugo, calle Manuel Becerra 24, bajo.
I-G 19685 8 Agos 3

M.E.C.D. 2016

Julio 31 de 1933 DIARIO DE LA MARINA Ejemplar 5 Centavos

Seis estados americanos decretan pena de muerte para los secuestradores

El gobierno de los Estados Unidos toma medidas para dar fin a la ola de plagios

Los representantes de policía de varios países, reunidos en Chicago, para formar el cuerpo de investigación mundial, ofrecieron su cooperación para acabar con los crímenes

CHICAGO, julio 30. (AP).—Seis Estados de la Unión Americana han decretado la pena de muerte por el delito del secuestro, al mismo tiempo que el Gobierno Federal está tomando medidas enérgicas para poner fin radicalmente a la ola de secuestros que se ha dejado sentir recientemente en toda la nación.

Un estudio hecho en estos últimos días reveló que al menos una docena de Estados han hecho más severas sus respectivas leyes contra el secuestro. Además de los seis Estados que han decretado la imposición de la pena de muerte, algunos más ya tenían leyes similares en sus Códigos, y la semana pasada el Estado de Missouri sentó un precedente al condenar a la última pena a un secuestrador.

El Gobierno Federal, recordando aún los horripilantes detalles del secuestro del desdichado hijito del coronel Lindbergh, decretó que el envío de mensajes de extorsión por el correo era una ofensa contra las leyes federales.

Los representantes de la policía de varios países del mundo, reunidos en Chicago para formar un cuerpo de investigación internacional, acordaron obrar de acuerdo en el mundo entero para la detención de los criminales, y ofrecieron su cooperación al Gobierno de los Estados Unidos para poner fin a la ola de crímenes.

El Estado de Wyoming impondrá la última pena por el delito de secuestro o robo de criaturas. Iowa cambió su máximum de pena por el delito de secuestro de cadena perpetua a muerte. Florida y Utah impondrán también la pena de muerte, pero permiten al jurado que recomiende al juez la condena de cadena perpetua. Las leyes de Montana condenan a los secuestradores a cinco años de presidio. Ahora se impondrá la pena de muerte, y los acusados podrán ser juzgados en cualesquiera de los condados que atravesaron en su fuga con la víctima.

Las leyes de Colorado imponen la pena de muerte a los secuestradores si matan a la víctima o si ésta muere como resultado del mal trato recibido durante su cautiverio.

El Estado de New Jersey aumentó a treinta años de prisión la pena por el delito de secuestro, a raíz del caso Lindbergh, y el Estado ofrece una recompensa fija de $25,000 por cualquier informe que sirva para capturar a los secuestradores.

En la actualidad hay otros varios Estados que están estudiando leyes para imponer la última pena a los secuestradores.

UNA SUBCOMISION DEL SENADO ESTUDIARA EL PROBLEMA DE LOS SECUESTROS

NUEVA YORK, julio 30. (AP).—El senador Royal S. Copeland, presidente de la subcomisión del Senado que investiga las actividades de los pistoleros y racketers en general, dijo hoy que John J. O-Connell, y sus tíos Dan y Ed O-Connell, serán citados para que den cuenta a la Subcomisión de todos los incidentes relacionados con el secuestro.

La comisión comenzará sus sesiones en Nueva York a mediados de agosto.

«Tenemos que hallar el medio de conceder facultades al Gobierno Federal para que actúe de manera más intensa que la policía local», dijo el senador.

Agregó que las funciones de la policía de los Estados están limitadas a causa de que los secuestradores pueden pasar de uno a otro, evadiendo toda acción.

«El muchacho ha sido devuelto —dijo—, pero la enfermedad del secuestro sigue allí, y debemos hacer algo para extirparla».

«La Comisión del Senado se ocupará del caso de O-Connell y de todos los secuestros. Los estudiaremos con detenimiento y llegaremos a conclusiones sobre la manera de resolver el problema».

Han aumentado el sueldo a centenares de miles de obreros y empleados

Roosevelt continúa allanando

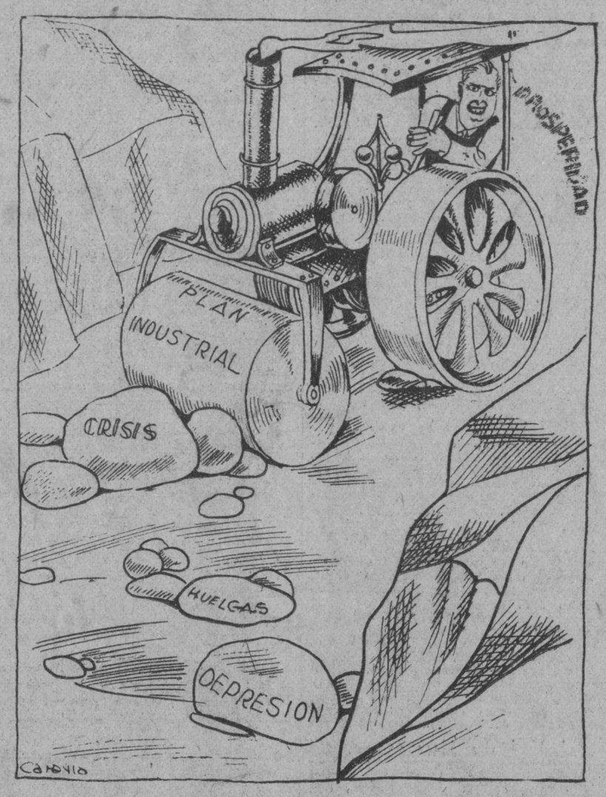

el camino de la prosperidad.

El esperado convenio con la industria del acero es como la norma de la rehabilitación

En Londres han progresado ayer de modo satisfactorio las negociaciones para establecer un plan de restricción para el trigo y se cree que producción y demanda se equilibrarán

WASHINGTON, julio 30 (SP.) — Centenares de miles de obreros de toda la nación irán a sus trabajos esta semana con los salarios aumentados mientras en la capital la esperada vista pública sobre el convenio de la industria del acero, la llamada industria-clave de los Estados Unidos, será la piedra de toque de la maquinaria preparada por el Gobierno para la rehabilitación nacional.

Los industriales y los representantes obreros se preparan esta noche para participar en la discusión del convenio, en la cual también intervendrá la secretaria del Trabajo, miss Frances Perkins.

En el área de Chicago solamente, según cálculos del departamento de Comercio, unas cien mil personas resultarán afectadas por el convenio enviado por el presidente Roosevelt a los patronos con el propósito de aumentar el poder adquisitivo del pueblo.

De Boston comunican que se han firmado 3.338 convenios, que afectan a más de cincuenta mil empleados; en San Luis se han firmado 4.153; en San Francisco, la Standard Oil de California, que tiene 11.601 empleados, se ha puesto de acuerdo con los 4.416 obreros de la Associated Oil de California y los establecimientos de la ciudad están todos acordes.

Mientras se celebra la información pública sobre el convenio del acero, bajo la dirección de K. M. Simpson, delegado de los administradores de la ley de rehabilitación, se termina otro convenio, el de la industria del petróleo.

Mañana por la noche una comisión designada por Hugh S. Johnson, administrador de la ley industrial, arreglará las cuestiones en controversia relacionadas con el convenio petrolero. Simpson, que presidió la vista pública de ese convenio, dijo que pronto quedará terminado.

LA STANDARD OIL COMPANY AL LADO DEL PROGRAMA DE REHABILITACION

WASHINGTON, julio 30 (AP.)— Walter C. Teagle, presidente de la Standard Oil Company de Nueva Jersey, dice en una nota dada esta noche a la publicidad, que su organización «ansía hacer todo cuanto esté en sus manos para ayudar a la política del presidente Roosevelt para sacar al país de la presente depresión».

Sus manifestaciones siguen a la reciente dimisión presentada por James A. Moffett, vicepresidente de la Compañía, quien anunció que está al lado del programa de Roosevelt y que sus puntos de vista no están al parecer acordes con las de los restantes directores de la compañía.

Teagle dice que la dimisión de Moffett es «cosa de lamentarse profundamente»; agrega que si Moffett fuera nombrado administrador de la industria petrolera «puede estar seguro de la completa cooperación y cordial apoyo» de la Standard de Nueva Jersey.

Algunos petroleros bien informados dicen que es posible que John D. Rockefeller, hijo, abandone su acostumbrada política de no intervenir en los asuntos de sus compañías, con el fin de que la empresa de Nueva Jersey se incorpore al programa de estabilización de la industria petrolera.

SE PROGRESA HACIA UN ACUERDO ENTRE LOS PRODUCTORES DE TRIGO

LONDRES, julio 30 (AP.)— Las negociaciones para establecer un plan de restricción para el trigo, progresaron satisfactoriamente hoy y todo parece indicar que se llegará a un acuerdo para equilibrar la producción mundial con la demanda.

Si las cuatro principales naciones productoras—Estados Unidos, Canadá, Australia y Argentina—hubiesen presentado un frente unido en la sesión del jueves pasado, es muy posible que ya se hubiese llegado a una decisión satisfactoria para todos los países.

Desde esa fecha las cuatro naciones mencionadas se han unido y han establecido un frente único muy difícil de romper. La única diferencia de opinión parece ser que Canadá y Argentina son partidarias de restringir las siembras, mientras que Australia prefiere limitar las exportaciones. La actitud americana aun no se ha definido claramente.

La tragedia de una madre en N. México

Tratará de que un hijo se entregue para evitar que continúe matando gente

MOUNTAINAIR, Nuevo México, julio 30. (AP).—Con un hijo detenido y otro reclamado por la policía como homicida, Mrs. A. B. Layman, se ha comprometido a ayudar a la policía con el fin de persuadir al segundo para que se entregue sin dar motivo a nuevos derramamientos de sangre.

Mrs. Layman, cuyo hijo Jack, ex convicto, hirió mortalmente al delegado del sheriff Bill Meadow el viernes por la noche cuando el agente trató de arrestarle, tiene consentimiento verbal del sheriff Rex Meadow, padre de la víctima, para que intente sus gestiones.

«Emplearé toda clase de medios para localizarle», dijo la anciana madre. «Le obligaré a que se entregue».

Un grupo de doscientas personas están bloqueando las cañadas donde se cree que se ha ocultado el matador. Se ha pedido a la penitenciaría del Estado que envíe sabuesos para activar la persecución.

Varias docenas de cañadas y minas abandonadas próximas a Mountainair ofrecen refugio al fugitivo. Pocas personas viven en los alrededores y es fácil a cualquier bandolero escapar sin ser advertido en la oscuridad de la noche.

La muerte de Meadow es la tercera entre los agentes de la autoridad que se registra en el Estado en las tres últimas semanas. El delegado del sheriff Tom Jones del Condado de Lincoln y el agente especial B. F. Leonard, del Condado de Chaves, fueron muertos a principios de mes en un tiroteo con un fugitivo de la justicia.

Un lugar oculto, tan inexpugnable como una fortaleza fu; encontrado cerca de Ramon, Nuevo México, por los agentes de Texas y de Nuevo México, en sus raids para limpiar de criminales el nordeste del Condado de Lincoln.

El campamento consiste en una serie de corrales de piedra con puertas, pasadizos que unen los corrales entre sí y salidas convenientemente dispuestas para permitir la fuga.

Cuando los agentes llegaron a ese baluarte estaba deshabitado, pero se cree que poco antes hubo varias personas en él.

ARTHUR HENDERSON FUE PROCLAMADO CANDIDATO DEL LABORISMO INGLES

LONDRES, julio 30.—AP.—Los laboristas seleccionaron hoy a Arthur Henderson, veterano jefe del partido, candidato para las elecciones parciales que se celebrarán en la división Clay Cross de Derby.

Henderson, presidente de la conferencia del desarme y exministro de la Corona, anunció recientemente que no permitiría que su nombre se incluyese en ninguna candidatura, pero a pesar de esto el partido ha decidido pedirle que no niegue sus servicios.

Los Mollison, recibidos por Mr. Roosevelt

Los aviadores británicos almorzaron en compañía del Presidente de los EE. UU.

HYDE PARK, New York, julio 30. (AP)—Los enviados aéreos de la Gran Bretaña—capitán Mollison y Mrs. James Mollison—fueron recibidos hoy por el presidente Roosevelt y su esposa en la residencia particular de esta ciudad.

A pesar de las intenciones que abrigaba de pasar sólo el domingo en su casa, Mrs. Roosevelt canceló con gusto sus planes a fin de dar la bienvenida a los audaces aviadores ingleses, quienes almorzaron en compañía del jefe del ejecutivo de la nación americana.

La única americana que ha cruzado sola el Atlántico—Amelia Farhart Putnam—y su esposo, acompañaron a los Mollison a ésta desde New York.

Los aviadores americanos y británicos partieron por la tarde, escoltados por policías de motocicleta, rumbo a New York.

Por la mañana Mr. Roosevelt y su esposa se dirigieron en automóvil a la iglesia episcopal de St. James para asistir a los oficios divinos.

Dentro de uno o dos días el presidente espera recibir desde la capital algunos de los convenios industriales referentes al aumento de salarios y reducción de horas de trabajo. También espera la visita, que le hará pronto, del secretario de Estado, Hull, presidente de la delegación americana a la conferencia de Londres.

Más de 5.000 personas han presenciado las maniobras aéreas de los cadetes de la aviación de Colombia

BOGOTA, julio 30. (AP).—Más de 5.000 personas presenciaron hoy las maniobras aéreas realizadas por los cadetes recientemente graduados de la Escuela de Aviación de Madrid.

Los nuevos pilotos fueron felicitados por el presidente de la República, general Olaya Herrera, y recibieron la bendición del Arzobispo de Bogotá.

Durante la exhibición ocurrió un accidente lamentable, cuando los pilotos, que hicieron prácticas de tiro con las ametralladoras, hirieron de muerte a una criatura y a tres mujeres que estaban escondidas en una colina, junto a los blancos construidos para las maniobras.

El teniente y notable atleta John J. O'Connell ha sido libertado ayer por sus secuestradores

Cree que estuvo encerrado en un confortable piso de Nueva York, donde lo trataron bien

Después de tenerlo prisionero durante más de tres semanas, los secuestradores, sin duda alarmados por las medidas de rigor tomadas, aceptaron 40 mil pesos de 200 mil pedidos

ALBANY, Nueva York, julio 30.—(AP.)— Tan misteriosamente como fué secuestrado de su domicilio veinticuatro días atrás, el teniente John J. O-Connell, de veinticuatro años y perteneciente a una de las familias de mayor influencia política en Nueva York, fué devuelto esta madrugada por los secuestradores, quienes recibieron cuarenta mil pesos por el rescate, en billetes marcados.

Los billetes hábilmente marcados, imposibles de identificar las marcas por expertos, se espera que proporcionen la pista de los secuestradores.

El joven O-Connell, secuestrado en la madrugada del 7 de julio, fué devuelto al campamento de su tío en Helderberg a las cuatro de la mañana de hoy. Louis Snyder, abogado de Albany, que actuó de intermediario entre la familia y los bandoleros recogió a O-Connell en un lugar que no se ha dado a conocer y lo llevó al campamento. Cuatro horas después anunció el retorno del desaparecido.

Strewl, uno de treinta y cuatro intermediarios designados por la familia, obtuvo los cuarenta mil pesos del rescate de Daniel O-Connell, tío de John, y se supone que los entregaría a los secuestradores o a alguno de sus auxiliares.

Esta noche no se conocían todavía detalles de las negociaciones por parte de la prensa, aunque sí por la familia O-Connell y el fiscal del distrito John T. Delaney.

Se tiene entendido que el joven O-Connell fué libertado en las cercanías de la calle 220, cerca de Broadway, donde lo recogió Snyder.

Los secuestradores apearon al secuestrado de un automóvil poco antes de la una de la madrugada y unos minutos después se hizo cargo del joven el referido abogado de Albany, quien lo llevó en su máquina al campamento del tío de John.

Se dice que el secuestrado manifestó a sus parientes que tenía la impresión de que había estado encerrado en un confortable piso de la ciudad de Nueva York. También cree, según ha dicho Dan O-Connell, que cuatro o cinco hombres armados se apoderaron de él dándole un golpe que le hizo perder el sentido en los momentos en que descendía de su automóvil como a la una y cuarto de la madrugada del 7 de julio. Cuando recuperó el conocimiento se encontraba en la casa de referencia.

«Ni me ataron ni me maltrataron —dijo—. Me dieron alimento abundante y me afeitaron dos veces».

Después de retenerle más de tres semanas con el propósito de obtener doscientos cincuenta mil pesos por el rescate, los secuestradores se alarmaron al parecer, acaso por la sentencia de muerte dictada en Missouri contra Walter McGee, que secuestró a Mary McElroy.

El lunes pasado, la pandilla redujo el precio del rescate a setenta y cinco mil pesos y cuando la familia ofreció cuarenta mil pesos, haciendo caso omiso de las demás peticiones, los secuestradores acabaron por contentarse con menos de la sexta parte de lo que primitivamente habían pedido.

A petición expresa de la atribulada familia, los periódicos estuvieron tres días sin publicar nada del secuestro, lo que no impidió la circulación de rumores en todo el Estado.

«La prensa colaboró con nosotros de manera loable», dijo Dan O-Connell.

John J. O-Connell, teniente milieiano que estaba secuestrado y fué libertado ayer, mediante el pago, por su famila de $40.000.

Plutarco Elías Calles habla en defensa del plan mexicano de seis años, para rehabilitación

«La voz desinteresada y apostólica del gran Presidente americano Roosevelt para salvar a la Conferencia ha sido baldía y los mejores deseos de México también fueron vanos»

CIUDAD MEXICO, julio 30 AP.—Plutarco Elías Calles, expresidente de la República, se ha hecho cargo de la aplicación del programa de rehabilitación mexicano, que durará seis años, con un discurso el cual declaró que México no quiere la guerra económica.

Manifestó, sin embargo, que si tal contingencia se presentara, Mexico cooperará hasta el límite posible con las demás naciones del continente americano.

El discurso pronunciado por el expresidente Elías Calles a su regreso a la capital después de cuatro meses de estancia en la Baja California, fué escuchado por 10.000 obreros que llenaban las calles próximas a su residencia. El President Abelardo Rodríguez, el general Lázaro Cárdenas, candidato presidencial, los miembros del gabinete y los políticos más preeminentes ocupaban la tribuna desde la cual habló Elías Calles.

Criticó lo que califica de fracaso de la conferencia económica mundial.

«La voz desinteresada y apostólica del gran presidente americano Roosevelt para salvar a la conferencia fué baldía» declaró. «Los mejores esfuerzos y deseos de cooperación de México, resultaron igualmente vanos».

«A pesar de todos los esfuerzos—siguió diciendo—fracasó la conferencia, y la humanidad está ahora peor que nunca. Ahora se advierte claramente que las naciones se han divido en grupos y preparan la guerra económica, que es mucho más desastrosa que la guerra militar».

Elías Calles conferenciará mañana con Alberto J. Pani, secretario del Tesoro, que llegará procedente de Londres, donde asistió a la conferencia económica. En viaje a esta capital conferenció el secretario Pani con el Presidente Roosevelt en Washington».

En el discurso de hoy el expresidente Elías Calles aprobó el plan económico de seis años, el cual se desarrollará el próximo periodo presidencial.

EL MINISTRO DE ESTADO INGLES LLEGO A RIO DE JANEIRO PARA DESCANSAR

RIO DE PANEIRO, Brasil,, julio 30 (AP).—Aparentemente muy mejorado después de su viaje de 15 días, Sir John Simon, Ministro de Estado de la Gran Bretaña, llegó hoy a esta capital, donde pasará dos semanas de vacaciones.

Sir John se excusó diciendo que no podía por motivos de salud hacer declaraciones, y se limitó a decir que se sentía mucho mejor y que esperaba pasar unas vacaciones muy agradables en el Brasil. Sir John fué del muelle al hotel de Copocabana, en la playa del mismo nombre, como huésped de honor del gobierno brasileño.

Sir John pasó la mayor parte del tiempo a bordo jugando al ajedrez con Altino Arantes, de ocho años de edad, hijo del presidente del partido republicano de San Pablo, quien regresó con su familia del destierro en Lisboa.

A UNA DAMA DE NEW YORK LE ROBARON $100.000 EN JOYAS, EN ATLANTIC CITY

ATLANTIC CITY, N. J. julio 30.—AP.—Mrs. Phillip Glemby de Nueva York, declaró en la estación de policía hoy que, en las primeras horas de la madrugada, cuando se estaba desvistiendo para acostarse, fué asaltada por un pistolero quien le llevó joyas por valor de $100.000 que tenía en su habitación de un hotel local.

Dijo Mrs. Glemby que el bandido le había amarrado las muñecas con una toalla, encerrándola después en el cuarto de baño. Las joyas estaban aseguradas.

Mrs. Glemby es cuñada de Mrs. Harry Glemby, quien fué víctima de un asalto parecido en su residencia de Nueva York, de donde los bandidos escaparon con un botín de 350 mil pesos en joyas.

Se espera la captura de un famoso bandolero, acusado en el secuestro de Boettcher, Jr.

El cuatrerismo ,que hizo un día famosa a California, está resurgiendo periódicamente, si bien adaptándose al cambio de los tiempos, pues ahora el ganado se roba en camiones

DENVER, julio 30 (AP.)—Los tiros disparados anoche contra W. B. Ellsworth, quien milagrosamente escapó con vida, han dado una pista a la policía que se espera sirva para localizar al famoso bandolero Verne Sankey, a quien hace tiempo buscan las autoridades en relación con el secuestro de Charles Boettcher, Jr.

La bella esposa de Ellsworth, dió los informes a la policía que dieron como resultado la aclaración del misterio del secuestro de Boettcher e inmediatamente comenzaron las gestiones en todo el país para detener a Sankey.

La policía dijo hoy que el atentado de anoche era sin duda alguna con el objeto de asesinar a Ellsworth. Mrs. Ellsworth dijo que varios miembros de la pandilla de Sankey la habían amenazado de muerte después de que identificó a la mujer del famoso bandolero en la cárcel local.

Los esposos Ellsworth estaban sentados anoche en la cocina de su casa conversando con unos vecinos. Ellsworth fué un momento al comedor para buscar una cajetilla de cigarros. En los momentos en que encendía un cigarro, sonaron cuatro tiros que rompieron la ventana del comedor y se incrustaron en una de las paredes, a pocos pasos de donde estaba Ellsworth. Los pistoleros escaparon en un automóvil.

Sankey y Gordon Elkhorn, otro de los supuestos miembros de la pandilla, son objeto de una intensa búsqueda en todos los Estados desde Colorado al Canadá, desde el secuestro de Boettcher, acaudalado corredor de bolsa de Denver, ocurrido el día 12 de febrero de este año; Boettcher fué puesto en libertad después de pagar sesenta mil pesos de rescate.

EL CUATRERISMO EN CALIFORNIA ADOPTA LOS PROGRESOS DE LA CIENCIA

SAN FRANCISCO, julio 30 (AP.) —El robo de ganado ha vuelto a estar de moda en los potreros del Oeste; pero esta vez los cuatreros usan camiones y los dueños de los ranchos se preparan para poner fin a tales depredaciones.

La solución al problema del robo de ganado era sencilla cuando el Oeste se hallaba menos civilizado de lo que se encuentra en la actualidad. Entonces, cuando los ganaderos capturaban a los cuatreros o a cualquiera persona de la que sospechaban que se dedicaba a robarles el ganado, inmediatamente lo condenaban a morir ahorcado en el árbol más próximo.

Hoy el asunto es más complicado porque en él interviene la Justicia.

Los ganaderos ofrecen premios de cien pesos a la persona o personas que faciliten informes que permitan el procesamiento y condena de un ladrón de ganado.

Los ganaderos dicen que se han organizado para combatir «la ola de delincuencia» que aumenta de año en año.

Con mucha frecuencia y amparados por la oscuridad de la noche, se presentan en los ranchos varios camiones que cargan con varias terneras y desaparecen. Los rancheros dicen que los animales algunas veces son sacrificados y que sus carnes se venden a los carniceros. En Utah, Idaho y parte oriental de Oregon los cuatreros se muestran periódicamente activos.

En Tacoma, Arthur J. Pauschert, ex policía y administrador de un rancho de los límites del Condado de Pierce, ha sido acusado de haberse apoderado de ocho animales de R. M. Kirchner y de haberlos vendido con la ayuda de J. S. Wilson de Tacoma.

Wilson, que con anterioridad había cumplido una condena por ladrón de ganado, ha sido devuelto a la penitenciaría.

Las mujeres parece que también se dedican al provechoso negocio, pues dos muchachas fueron arrestadas por robar caballos y fueron condenadas a un año de prisión.

SEIS PERSONAS MUERTAS A CONSECUENCIA DE UNA TORMENTA EN ALEMANIA

BERLIN, julio 30.—AP.—Seis personas perdieron la vida hoy y más de una veintena fueron asistidas en un hospital, como resultado de los derrumbes ocurridos en Pirna, Sajonia.

Los derrumbes fueron causados por un violento temporal de granizo que destechó varias casas, tumbó chimeneas en varias casas y derribó miles de árboles.

La tormenta también hizo estragos en Silesia, donde destruyó grandes siembras.

ABSUELTOS LOS SIETE FILIPINOS ACUSADOS DE ENTERRAR UNA MUJER

MARTINEZ, Cal., julio 30. (AP).—Tres mujeres y cuatro hombres, todos ellos filipinos, fueron absueltos hoy por el jurado de las acusaciones que se le hacían de haber enterrado viva a Mrs. Celine Novarro, después de haber descubierto que ésta le era infiel a su esposo.

El veredicto del jurado fué recibido con ecuanimidad por el público, pero al salir los miembros del jurado se oyeron gritos de: «descarados». «Esto es una vergüenza para el país y para el condado», etc., etc.

El fiscal había pedido la pena de muerte para los siete acusados, que según varios testigos habían enterrado viva a Mrs. Novarro.

El productor cinematográfico Rex Ingram, abraza la religión mahometana

Rex Ingram, productor de películas americano, ha anunciado su intención de abandonar el negocio y de abrazar la religión mahometana. En varias ocasiones Ingram ha visitado Marruecos, donde se intereso mucho por la filosofía y la religión mahometana. Cuando se convierta en adorador de Mahoma, cambiará su nombre a Ben Allem Nacir ed Ben, que traducido al castellano dice: «hijo de la inteligente victoria de la fe». La presente foto muestra a Ingram, vestido a la usanza mahometana, para tomar parte en una película.

MERA HIPOTESIS

(Por GASTON MORA)

HABRA alguna «Cosmología Criminal»? Viene a nuestra mente esta pregunta recordando que el penólogo cubano, Dr. Oxamendi dice, en un libro «El Delito», **que quizás** exista una ley **cósmica** que influya en la génesis de la delincuencia, y que, quizás, logre algún día la ciencia, en sus progresos indefinidos, descubrir o penetrar esa «ley». Comentando esta opinión, nos ha dicho un sabio jurisconsulto cubano, que admite la posibilidad de la existencia de esa ley, pero **no** la posibilidad de que se la conozca, pues entonces desaparecería **el misterio inefable** del origen del cosmos y del hombre. Para ciertos filósofos, «el misterio» siempre pondrá un límite infranqueable a las investigaciones y descubrimientos de la ciencia humana. Pensando Spencer—dice un escritor italiano, en **La Infinidad del Espacio**, tan inconcebible, segun un pensador cubano, como el Espacio **finito o limitado**—sentía «el estremecimiento del misterio».

Hasta el siglo **diecisiete**, dice un enciclopedista, se creía en la **astrología**, en «la influencia de los astros en la vida y acciones de las personas. Esta creencia producía **«los horóscopos»**. De tal modo estaba extendida esa creencia, que se llamaba «lunáticos»—dice el aludido enciclopedista—a los que padecían ciertas perturbaciones o anormalidades que se suponían producidas por la Luna. Y de las personas—agrega—solía decirse que tenían «buena o mala estrella». En la segunda mitad del pasado siglo, escribió un libro el ilustre **polígrafo** español Pompeyo Gener, en el que dice que **a determinadas influencias cósmicas** habría, tal vez, que atribuir la exaltación de los sentimientos **místicos**, que se observaba en algunos siglos. Los «medioevales», por ejemplo, y el diecisiete. Ahora, el consabido enciclopedista, habla de la **«Sideración»**, la cual define del siguiente modo: «Influencia que se atribuye a los astros sobre la vida y las acciones de las personas». Y el penólogo cubano Oxamendi, emplea ese mismo vocablo, en un capítulo de su obra titulada «Simbiosis del Delito».

Hay, pues, la posibilidad de la influencia cósmica en la vida y acciones de los hombres. Pero si esa influencia existiese, fuerza es convenir en que ella se manifiesta de modo muy raro. Debería ser «una influencia universal», pues el cosmos implica, significa, es una **universalidad**, y siéndolo, **no se comprende** cómo **no afecta**, igualmente a toda la humanidad diseminada por el Planeta Tierra. En el hombre hay la vida religiosa, la vida intelectual, la vida económica, la vida social. Si existe la influencia cósmica, ¿cómo no afecta ella a todos esos aspectos de la vida humana? ¿Por qué ha habido siglos creyentes, como el diecisiete, y siglos **agnósticos** o incrédulos, como el dieciocho? ¿Por qué ha habido épocas de grandísima florescencia científica y artística, como las de la civilización greco romana, y siglos de estancamiento, en esos órdenes, como los «medioevos»? ¿Por qué ha habido grandes civilizaciones en el Asia antigua, y por qué no las ha habido después, teniendo que importarla, ahora, ese Continente, de Europa? ¿Por qué desaparecieron las grandes culturas **«inca»** y **«azteca»**, y por qué **perdura** la del Viejo Mundo? ¿Por qué hay mucha delincuencia en algunos países, y la hay escasa en otros? En una palabra, ¿por qué la influencia **cósmica, de haberla, no se hace sentir**, con la misma intensidad, en el mismo grado con la misma permanencia, en todas las regiones del globo **terráqueo?** Escribe alguien: «Si el medio ambiente influye mucho en la vida y en las acciones de los hombres, puede suponerse que el Cosmos, el Universo entero, ejerza también, mucha influencia sobre la humanidad que habita en la Tierra que es una parte—aunque minúscula—del Cosmos». Esto es admisible pero sólo en hipótesis. Hasta el presente, nada sabe la ciencia a ese respecto. Todo lo ignora. La **Esfinge** que **es el Misterio**, sigue cubierta con un **velo impenetrable.** Nadie ha podido descorrerlo, ni arrancarle una palabra. Algún pensador alemán ha dicho que el día en que la inteligencia humana penetrase ese Misterio del Cosmos, el hombre sería algo más que hombre: sería un **Demiurgo.**

LA ESCUADRILLA DE LOS AVIONES ITALIANOS NO HA PODIDO SALIR AYER

SHOAL HARBOR, Terranova, julio 30.—AP.—Las malas condiciones atmosféricas obligaron al general Italo Balbo y a su escuadrilla de 24 aviones a permanecer un día más en esta localidad.

Durante todo el día sopló un fuerte viento del sur, y hay niebla sobre el mar, lo cual impidió que la escuadrilla saliese en su proyectado vuelo hacia la Isla de Valencia, Irlanda.

La armada ha estado allí desde el miércoles pasado.

M.E.C.D. 2016

SUPLEMENTO DIARIO EN ROTOGRABADO, DE ACTUALIDAD MUNDIAL

DIARIO DE LA MARINA

HABANA, LUNES, 31 DE JULIO DE 1933

PARA ASUNTOS RELACIONADOS CON EL DEPARTAMENTO GRAFICO llamar al Teléfono M-3775

UN ASPECTO de la incomparable Playa Azul en los momentos en que se decidía el campeonato nacional entre los clubs Vedado Tennis, Náutico de Varadero, Habana Yacht Club, Cienfuegos Yacht Club y Club Náutico de Cienfuegos. En la foto aparece el momento culminante del final de esas interesantes competencias donde se ve la canoa de los Marqueses tocando la línea de llegada
(Foto J. L. López)

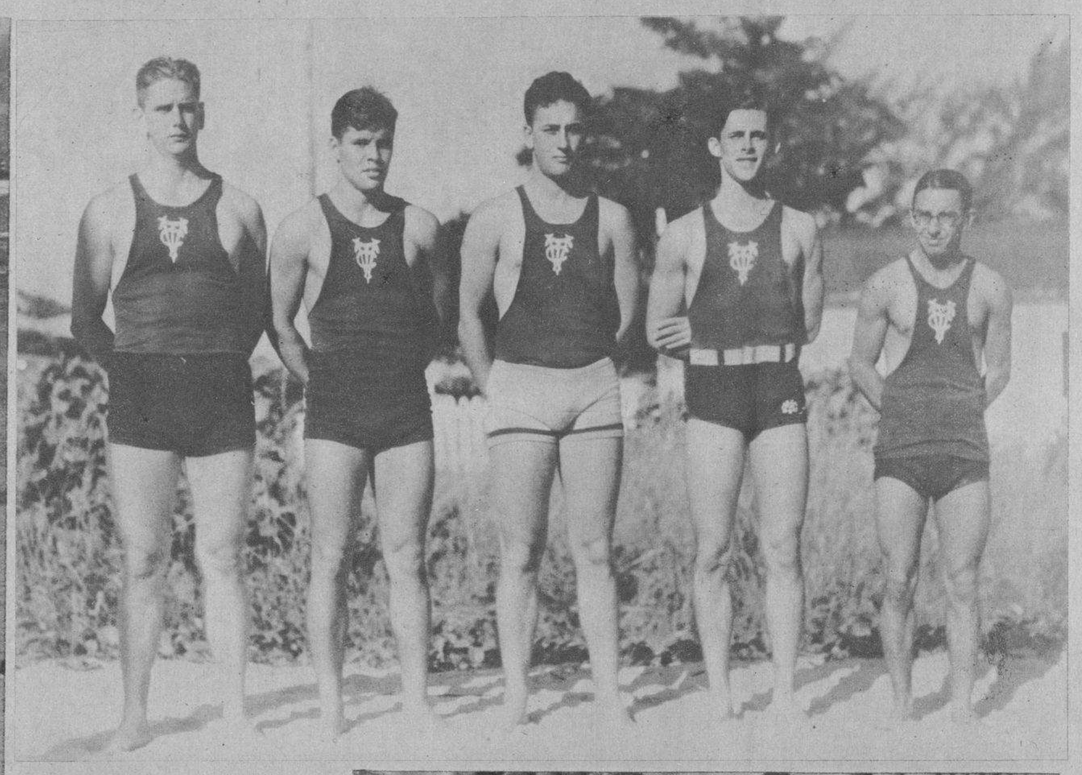

TRIPULACION. Tiempo. La canoa victoriosa del Vedado Tennis Club estuvo integrada por Manolo Suárez, stroke; M. Mendoza, No. 3; R. Estrada, el 2, y el veterano Frank Trelles, que rindió una labor brillantísima, de número 1. El tiempo invertido en el recorrido de 1.500 metros fué de 6.1 y tres quintos
(Foto J. L. López)

(FOTOS ESPECIAL)

LA MONISIMA niña Martica de Arcos reunió, con motivo de la celebración de su santo, a un numeroso grupo de amigas y condiscípulas en los salones del Havana Yacht Club, donde las obsequió con un suculento almuerzo. En la foto aparecen las pequeñas amiguitas de Marta luciendo las artísticas pijamas de playa, obligatorias para todas las invitadas a ese acto
(Foto Vigos)

UN QUINTETO de lindas señoritas que participaron en el animado festival ofrecido por la Asociación de Detallistas de esta capital en uno de los salones de los jardines de La Tropical en la tarde de ayer
(Foto Bravo)

AL REGRESO del cementerio de Colón, donde tuvo lugar el acto de la exhumación de los restos del joven estudiante Mariano González Rubiera, en la tarde del sábado, un numeroso grupo de jóvenes que viajaba en uno de los tranvías interurbanos fué disuelto por la policía, produciéndose la consiguiente algarada
(Foto Bravo)

JUAN FEDERICO Centella, uno de los veteranos del deporte cinegético y del tiro de platillo, fué objeto de un merecido homenaje de simpatía organizado por el Club de Cazadores del Lucero, donde se le ofreció un almuerzo. La fotografía muestra un aspecto de ese acto (Foto Patiño)

ASPECTO del numeroso público congregado frente a las vidrieras de Prado 105, donde se exhiben y se venden los ejemplares de la interesante obra "La Odisea del Cuatro Vientos", de nuestros compañeros Ricardo Villares y Francisco C. Bedriñana
(Foto Buendía)

ESTA FOTO muestra la enorme multitud que se congregó en el cementerio de Colón en la tarde del sábado para asistir al acto piadoso de la exhumación de los restos del joven estudiante Mariano González Rubiera, muerto trágicamente hace unos meses. Pueden advertirse fácilmente las numerosas ofrendas florales que fueron colocadas sobre el panteón en que reposarán definitivamente los restos del infortunado joven
(Foto Buendía)

M.E.C.D. 2016

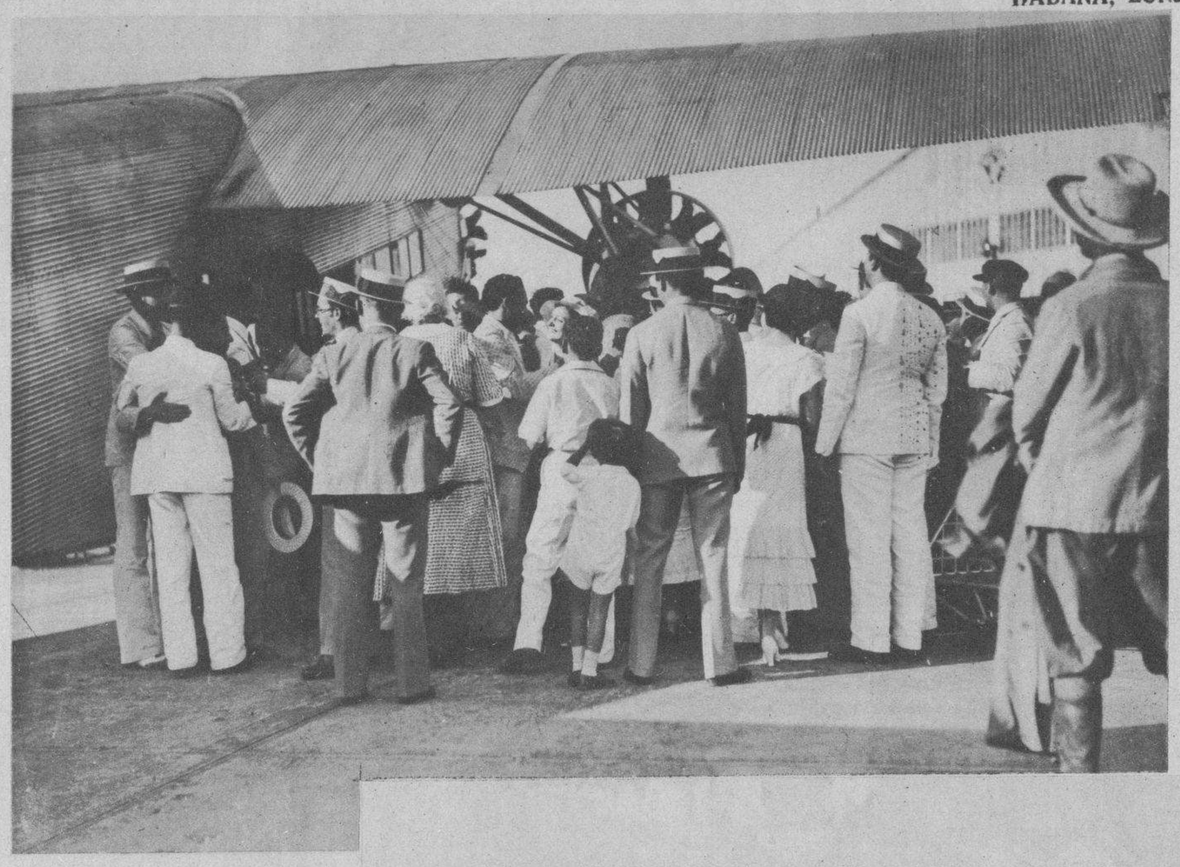

RECIENTEMENTE en los salones del Círculo de Bellas Artes ofreció un interesante recital de canto el joven barítono Marcos Llaneras, actuando con gran éxito de pianista acompañante la distinguida señora Carmen Valladares de Lombardo
(Foto Bravo)

LLEGADA al aeropuerto del avión de la Curtiss que trajo a los estudiantes libertados en Isla de Pinos y que hicieron la travesía por el aire en un avión fletado por amigos y familiares (Foto Patiño)

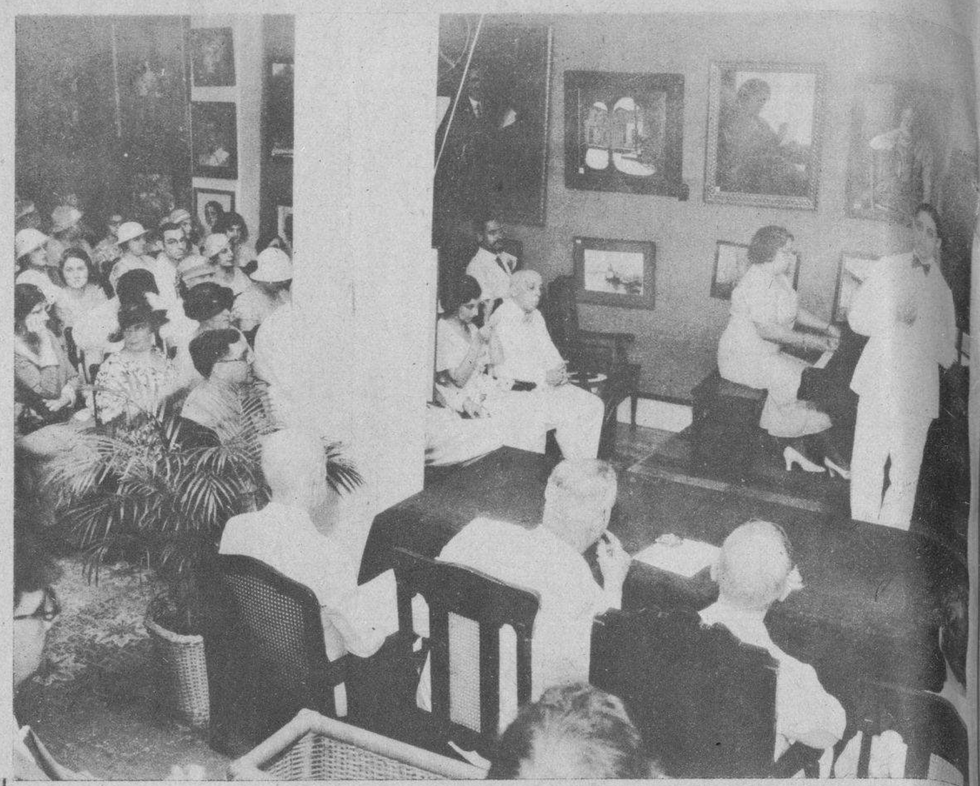

Estudiantes detenidos en el Presidio Modelo de Isla de Pinos llegaron a la capital a bordo de uno de los trimotores de la Curtiss. En la foto aparece el grupo de familiares y amigos que acudió a recibirlos (Foto Bravo)

(FOTO B. B. V. P.)

(FOTOS ESPECIAL)

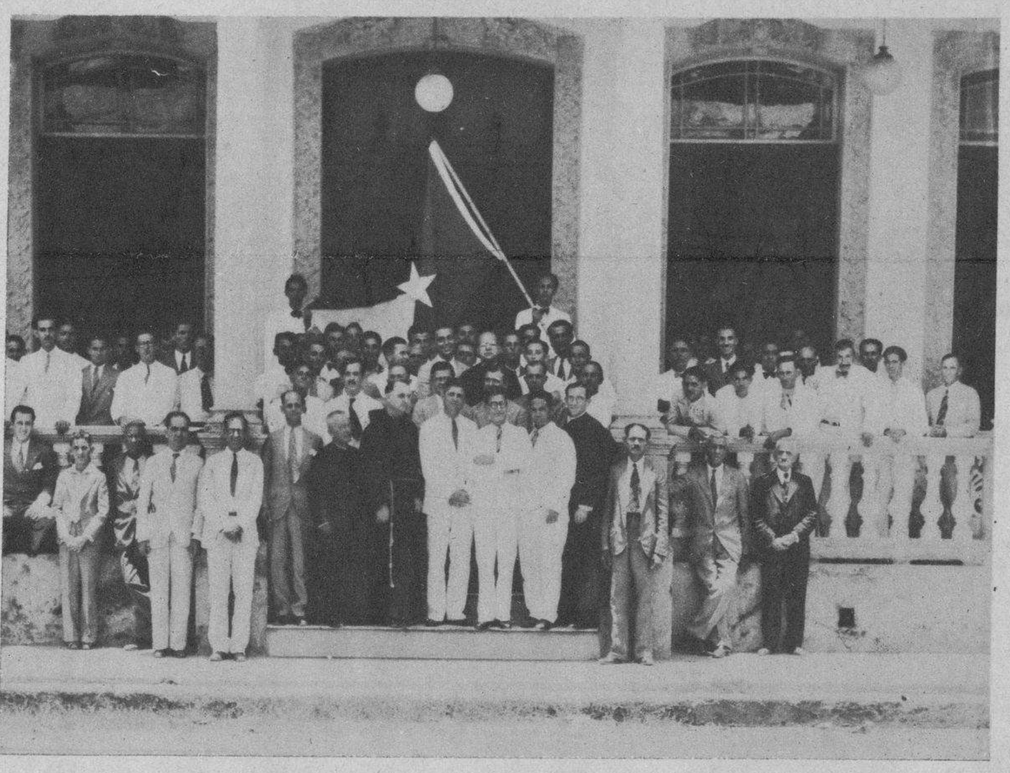

LOS PRECIOS FIJOS preparan su venta del sobre. Un aspecto parcial de las Oficinas donde se viene preparando la venta especial que se iniciará mañana día primero de agosto (Foto Bravo)

PRESIDENCIA de la Asamblea de conductores y choferes de Omnibus reunidos en los salones de la Artística Gallega para tomar acuerdos en relación con el movimiento huelguístico que sostienen en el momento actual
(Foto Buendía)

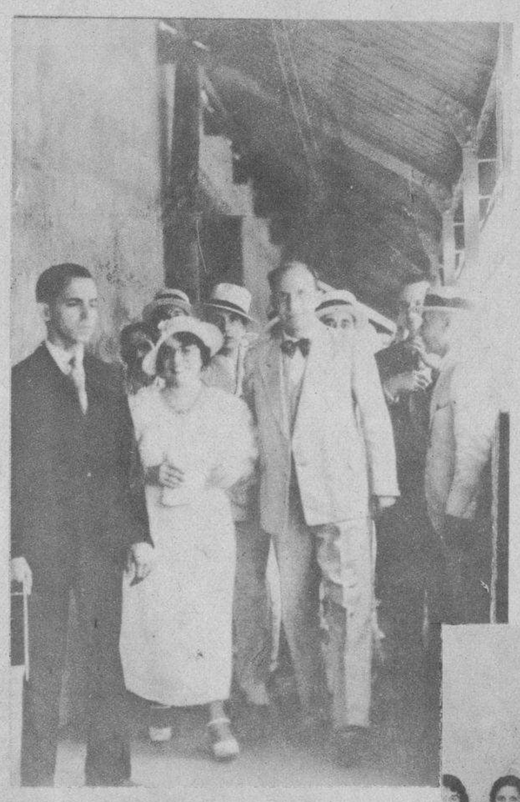

UNION NO. 49 de los Caballeros Católicos de Alacranes, constituída recientemente y en la que figuran los elementos más distinguidos de la localidad. En la foto figuran los Dres. Valentín Arenas, Francisco Almodóvar y representaciones de las Uniones de Jaruco, Cárdenas, Matanzas, Habana, Víbora, Güines y de otras localidades
(Foto Martínez Illa)

JOSE MANUEL Castillo regresó del exilio a bordo del "Florida" de la P. & O. En la foto aparece en los momentos de abandonar el barco en que hizo la travesía desde Key West (Foto Vigos)

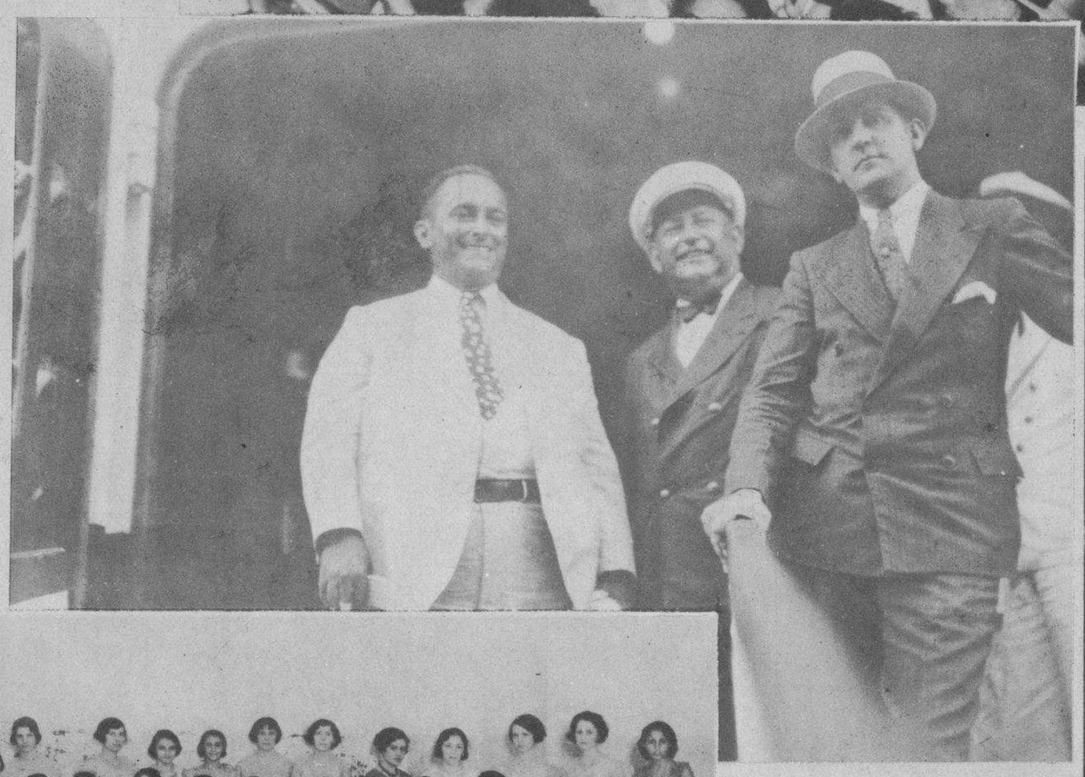

DON ALVARO de Albornoz, destacado político español que desempeña la cartera de Justicia en el Ministerio de Azaña, acaba de ser nombrado por las Cortes presidente del Tribunal de Garantías Constitucionales, por una abrumadora mayoría de votos
Foto Agencia Gráfica. Madrid

ALFREDO Alemany, exilado político que se encontraba en Centro América, regresó a la Habana a bordo del "Tivives". En esta foto aparece dicho señor en compañía de su distinguida esposa y del grupo de amigos que acudió a los muelles para recibirlo
(Foto Vigos)

(FOTOS B. V. B.)

REUNION de Damas del Centro Gallego que se reunieron en los salones del Palacio Social con el objeto de otorgar los premios a los organizadores de la Verbena de San Juan, acto brillantísimo llevado a cabo recientemente
(Foto Buendía)

M.E.C.D. 2016

JOSE ANGEL Buesa, notable poeta y literato que acaba de dar a la estampa un nuevo libro: "Misas Paganas", doble éxito de público y de crítica de nuestro amigo y compatriota (Foto Yo)

ARTINELLI, notable ilusionista y prestidigitador, ofreció en la noche del sábado, en los salones de la redacción de este DIARIO una serie de interesantísimas demostraciones de su arte. En esta foto aparece acompañado del Sr. Ricardo Villares, Jefe de Redacción, y de un grupo de redactores y repórters, que presenciaron su actuación (Foto Buendía)

ORGANIZADA por la Directora y el cuerpo de profesores de la Escuela El Salvador, tuvo lugar recientemente una lucida y animada fiesta infantil en la que tomaron parte los alumnos todos de ese acreditado plantel de enseñanza (Foto Patiño)

LOS CHOFERES y conductores de Omnibus que se encuentran en huelga celebraron una asamblea magna para tomar acuerdos en relación con el movimiento que los mantiene alejados de sus actividades. La reunión tuvo lugar en los salones de la Artística Gallega, Zulueta 48 (Foto Buendía)

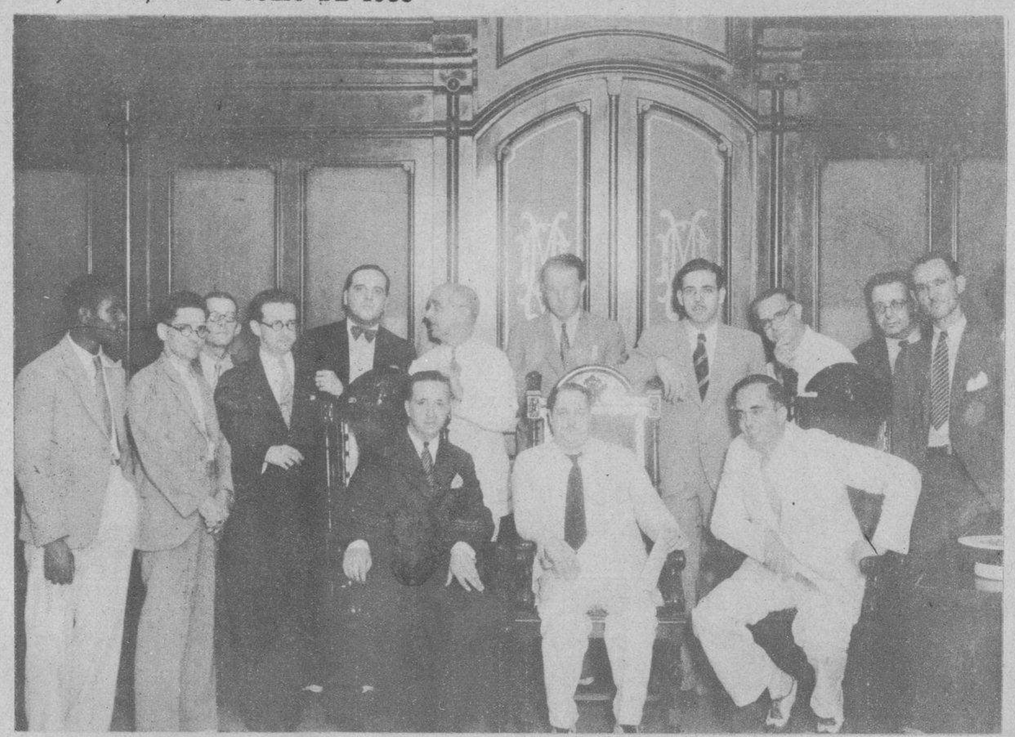

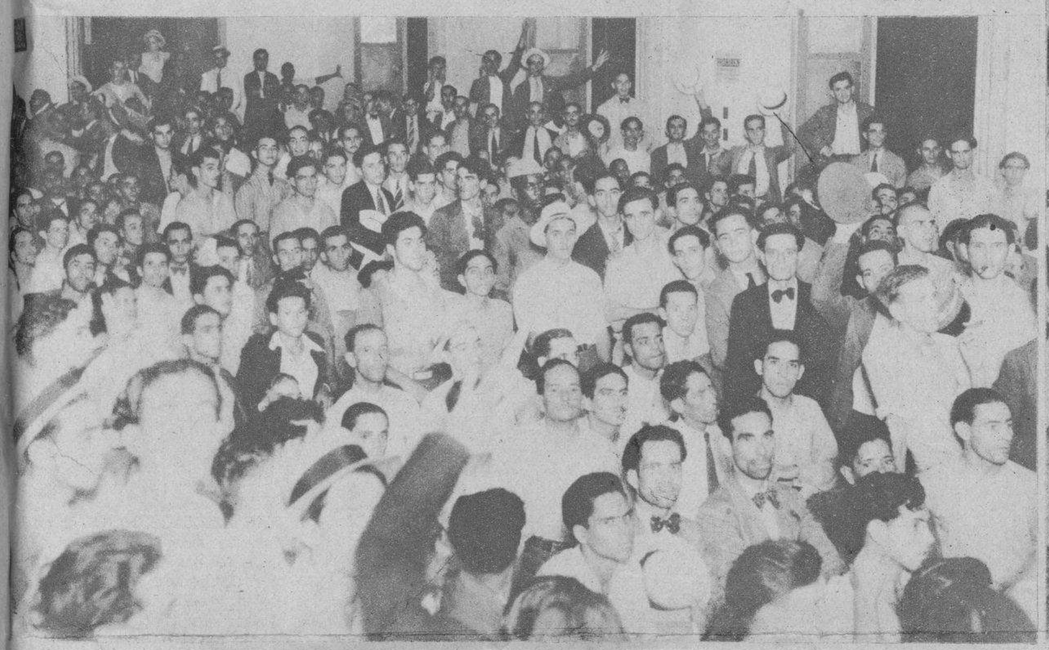

PIDA SU MUESTRA HOY

No hay persona cuidadosa de su pulcritud que no se entusiasme al usar esta admirable loción. Suaviza, entona y perfuma. Para el rostro o el cuerpo . . . ¡Ensáyela! Escriba por una muestra a Cía. Mennen de Cuba, Apartado 2052, Habana. Basta incluir 5 centavos en estampillas para el franqueo.

TONICO FACIAL MENNEN

DURANTE TODO EL MES DE AGOSTO

VENTA RENOVACION

VEA NUESTRAS VIDRIERAS - VISITE LA GRANDIOSA EXPOSICION

1500 VAJILLAS CON 60 PIEZAS $7.40

PRECIOS BARATOS

MUCHA MERCANCIA

CUBIERTOS 24 PIEZAS JUEGO $3.50

MODELO CLARA

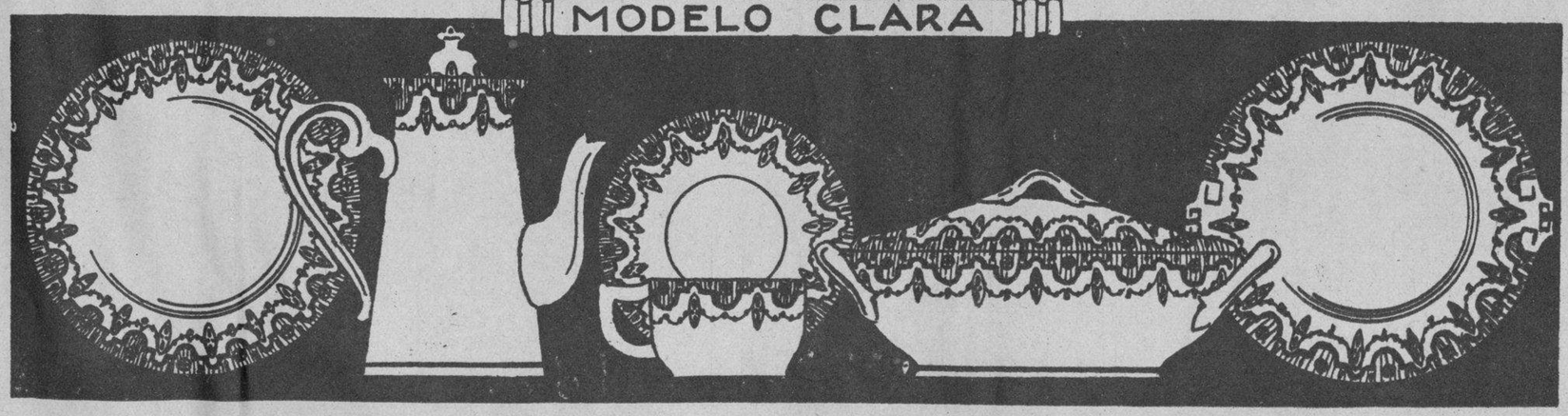

MODELO "CLARA" SEMI PORCELANA FINA DECORADA EN AZUL.

PLATOS LLANOS Y HONDOS PARA MESA A 10 CTS. — TAZAS PARA CAFE A 10 CTS. — DE CAFE CON LECHE A 20 CTS. — CAFETERAS A 90 CTS. — AZUCARERAS A 80 CTS. — LECHERAS A 50 CTS. — SOPERAS A $1.75

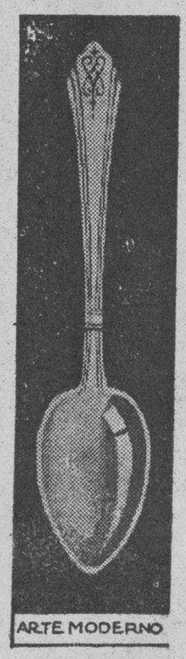

CUBIERTOS 24 PIEZAS JUEGO $7.50

NO PIERDA ESTA OPORTUNIDAD

$3.50 BATERIAS DE COCINA ALUMINIO "LEO" CON 20 PIEZAS

$4.75 LAMPARAS ORIGINALES DE BONCE PARA COMEDOR O CUARTO

"EL PALACIO DE CRISTAL", Neptuno y Campanario, Habana.
Sírvanse enviarme un ejemplar a mi dirección:
Sr. . . . . .
. . . . . .
. . . . . .

$5.50 JUEGOS DE COPAS EN CRISTAL FRANCES CON 30 PIEZAS

$25 HABILITACIONES PARA MATRIMONIOS COMPLETAS 142 PIEZAS

MAÑANA EMPIEZA
¡NO FALTE!
NEPTUNO Y CAMPANARIO

El Palacio de Cristal
NEPTUNO Y CAMPANARIO TEL. A 0315
MIGUEL LASTRA, S. EN C.
APARTADO No. 612
HABANA — CUBA
PROPAGANDAS PUMAREJO.

ENVIOS A TODA LA ISLA
FLETE POR CUENTA DEL CLIENTE
SERVICIO A DOMICILIO

M.E.C.D. 2016

EN EL CIRCULO "Rafael Ma. de Labra", tuvo lugar en la noche del sábado una lucida fiesta bailable organizada por la sección femenina de dicha institución. Damos en esta fotografía un aspecto de algunos de los concurrentes a ese acto (Foto Buendía)

PARA FESTEJARLA en el día de su santo, se reunieron en la residencia de la niña Martica Jiménez Oropesa, sus amiguitos y compañeras del Colegio Modelo y de la Sociedad Infantil de Bellas Artes. Música, poesía y regocijo presidieron la fiesta en honor de la simpática Martica, que es hija de nuestro compañero B. Jiménez Perdomo, redactor-jefe de "Información" (Foto Patiño)

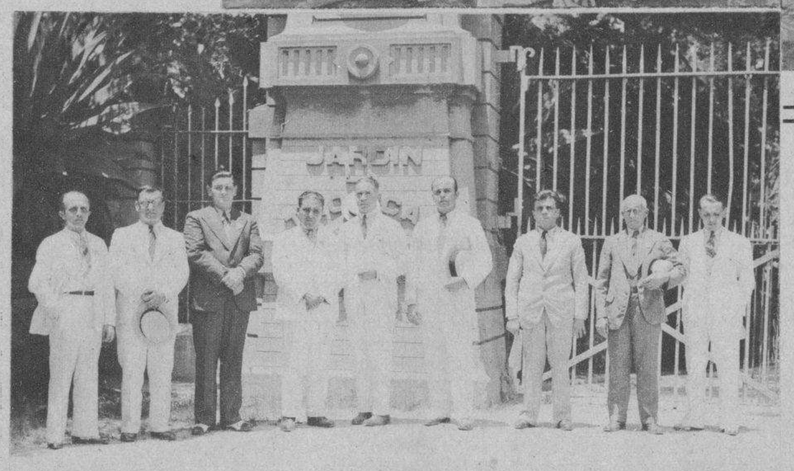

LA SOCIEDAD Centro de Detallistas de la Habana celebro en la tarde de ayer domingo un lucido festival con fines benéficos en los jardines de La Tropical. Aparecen en esta foto, junto al Presidente, la Comisión de Fiestas y otros miembros de la Directiva organizadora de ese acto (Foto Bravo)

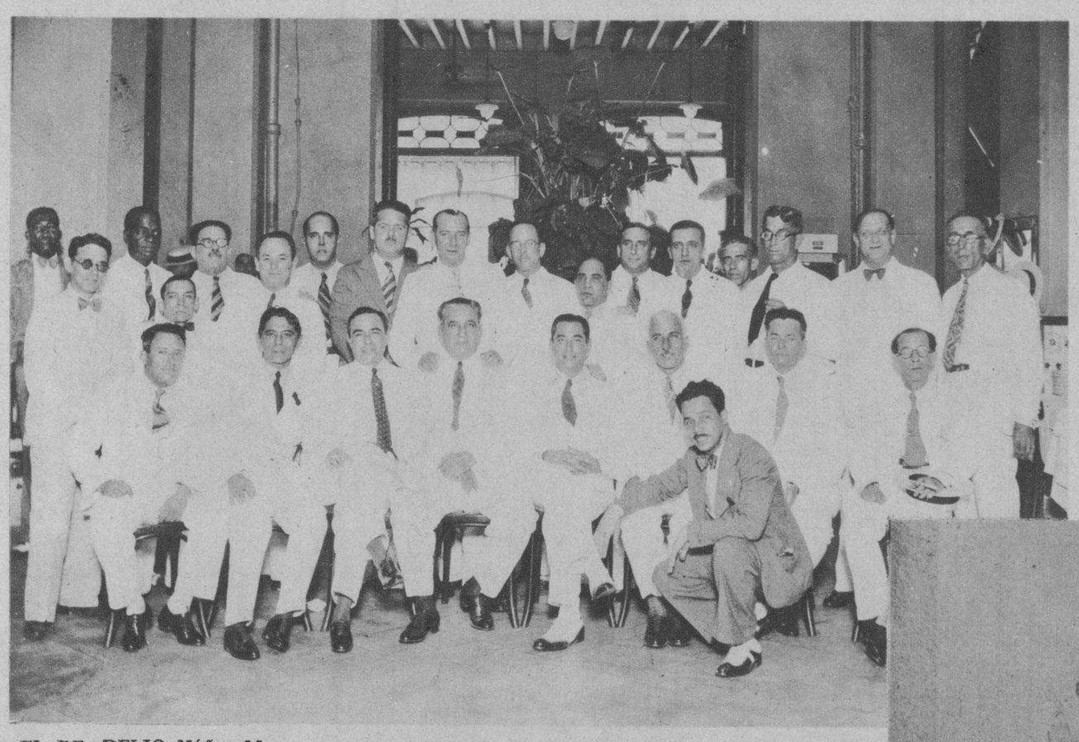

EL DR. DELIO Núñez Mesa fué objeto recientemente de un cálido homenaje de simpatía por parte de sus correligionarios de la provincia de Oriente, los que le ofrecieron un almuerzo en el restaurant "La Reguladora" (Foto Bravo)

CON MOTIVO de la celebración en la Iglesia del Carmen de la festividad de Santa Marta, se efectuó una lucida procesión en la que tomó parte un extraordinario número de fieles. En esa función religiosa actuó un nutrido coro, bajo la dirección de la señora Blanquita Fernández de Castro de Jardines (Foto Bravo)

ASISTENTES al almuerzo ofrecido por la niña Beatriz Carreras en la glorieta del Círculo Militar y Naval de la Playa de Marianao, con motivo de su cumpleaños (Foto Patiño)

LA MONISIMA niña Beatriz Carreras que, con motivo de su cumpleaños, obsequió a un pequeño grupo de sus amigas con un almuerzo en el Círculo Militar y Naval de la Playa de Marianao (Foto Patiño)

ASISTENTES a la animada fiesta bailable celebrada en los jardines de La Tropical en la tarde de ayer por el Club de Puentes Grandes, nueva entidad social que lomienza sus actividades con una serie de reuniones (Foto Bravo)

EL SR. JOSE García Ríos, director del Departamento Latinoamericano de la Eastman School que embarcó ayer en el "Orizaba" después de haber pasado unas gratas vacaciones entre nosotros. En la foto aparece acompañado del grupo de familiares y amigos que acudió a despedirlo (Foto Patiño)

EN LOS SALONES del Centro Castellano, del Palacio de Egido y Monte, tuvo lugar en la noche del sábado una animada fiesta bautizada con el nombre de "Noche Guajira". Dicha verbena se caracterizó por la asistencia de un numeroso público y por la extraordinaria animación que reinó en la misma durante toda la noche (Foto Buendía)

Impreso en los talleres del DIARIO DE LA MARINA. Habana, Cuba.

M.E.C.D. 2016