1A SECCION 1

SERVICIO DE THE ASSOCIATED PRESS
Esta queda autorizada para usar nuestro servicio y noticias de información.
HILO DIRECTO CON NUEVA YORK

# DIARIO DE LA MARINA

El DIARIO DE LA MARINA es el periódico más antiguo de Cuba. Fué fundado en el año mil ochocientos treinta y dos.
SERVICIOS ESPECIALES DE ESPAÑA

1A SECCION 1

AÑO CIENTO UNO.—NUMERO 199. ACOGIDO A LA FRANQUICIA POSTAL HABANA, MIERCOLES, 19 DE JULIO DE 1933.—SANTOS VICENTE DE PAUL Y JUSTA. TIEMPO PARA HOY: VARIABLE EJEMPLAR: 5 CENTAVOS

# LA OPOSICION REDACTO EL PROYECTO DE REFORMA CONSTITUCIONAL

## Será entregado a Mr. Welles cuando todas las demandas se satisfagan

**La Comisión de los Once se entrevistará hoy con el mediador, informándole de los acuerdos que fueron tomados por el pleno de la Oposición anoche, en la reunión de la Academia de Ciencias**

Anoche, a las once y quince minutos, terminó la sesión celebrada en la Academia de Ciencias por los sectores oposicionistas, que estudian la reforma constitucional.

La asamblea que comenzó a las cinco, fué declarada permanente, asistiendo a ella—nutridamente—todas las representaciones integradas por el A. B. C., Unión Nacionalista, O. C. R. R., Mujeres Oposicionistas, Profesores de la Universidad y del Instituto, Marianistas, etc., etc.

La sesión aunque se desenvolvió en un plano sereno, cordial, armonizador, fué movidísima. Los debates amplios, sin cortapisas, estaban animados del más franco espíritu democrático.

Uno a uno los artículos de la Constitución vigente, de la de 1901 y de la que se proyecta fueron sometidos al pleno de las discusiones.

Esta asamblea se desenvolvió en secreto. De ella no se dió una sola nota a los periodistas, que permanecieron en uno de los salones de la Academia de Ciencias, esperando los resultados de la reunión.

Sin embargo, sabemos que entre otros se aprobaron aquellos aspectos de que dió cuenta en su edición de ayer el DIARIO DE LA MARINA, y que espaciadamente ha venido recogiendo día a día en sus columnas.

Ya son conocidos los siguientes puntos: Independencia del Poder Judicial y de la carrera Fiscal; Período Presidencial por cuatro años sin reelección; Prohibición de las amnistías electorales; Prohibición de los indultos; Limitación de la inmunidad parlamentaria; Restitución de la Vicepresidencia de la República; Establecimiento del Tribunal de Cuentas; Voto a la mujer; Reconocimiento del derecho a la huelga pacífica, Autonomía Universitaria e Institutos, etc., etc.

Podemos añadir que las anteriores reformas fueron discutidas antes de ser aprobadas y otras más, como:

Cuatro senadores por provincia, elegidos por cuatro años.

Un representante por cada cincuenta mil electores, elegido por dos años.

Para ser Presidente de la República se necesita la edad de cuarenta años. Para senador la de treinta y cinco años y para representante la de veintitrés años.

Tendrán derecho al voto todos los cubanos mayores de edad.

Los que saben leer y escribir desde los dieciocho años y los analfabetos desde los veintiúno.

Se acordó que las garantías constitucionales no podrán ser suspendidas por más de sesenta días, cumplidos los cuales el Jefe del Estado tendrá que consultar nuevamente al Congreso y éste acordarla por un nutrido «quorum» prefijado.

Inviolabilidad del domicilio.

Personalidad constitucional al Tribunal Superior Electoral.

En las elecciones, las fuerzas militares de la nación quedarán bajo el mando inmediato de dicho Tribunal.

Los miembros del Ejército acusados de delitos electorales, serán juzgados por Tribunales civiles.

Entre las disposiciones transitorias de que consta el proyecto de reforma constitucional discutido y aprobado anoche en la Academia de Ciencias se encuentran:

Supresión del Distrito Central y restablecimiento del Ayuntamiento de la Habana.

Supresión de la Lotería Nacional.

Mandato de celebrar nueva Constitución a partir de la vigencia de la reforma en proyecto, para votar una nueva reforma constitucional más amplia, profunda y radical que la aprobada anoche por el pleno de los sectores de la Oposición.

El proyecto quedó redactado anoche, y la noticia que pudieron obtener nuestros reporters es que la Comisión de los Once—el pleno de la oposición—visitará hoy al Embajador de los Estados Unidos informándole que entregarán la minuta en limpio de la reforma tan pronto queden satisfechas todas las demandas formuladas por la oposición.

### EL HURACAN SE SINTIO EN LA PENINSULA DE YUCATAN

**MEXICO, D. F., julio 18. AP. — El huracán del Caribe azotó hoy la península de Yucatán, según el parte dado esta noche por el Observatorio Nacional.**

**Hasta el momento no se tienen noticias de que haya ocasionado daños.**

## DECLARA MR. LEE COULTER QUE EL PLAN DE CUOTAS ES EQUITATIVO

## LA CAMARA DISCUTIRA HOY LOS IMPUESTOS

## Los conservadores se opondrán a la aprobacion de gravámenes

**La minoría de la Cámara ha roto con el Cooperativismo y se dispone a obstaculizar la labor de la mayoría. Es probable que los impuestos impugnados pasen a estudio de comisiones**

**Para esta tarde a las cinco, ha sido convocada la Cámara de Representantes.**

**Se propone celebrar sesión para aprobar los impuestos procedentes del Senado, modificando algunos de ellos como el que se establece a la gasolina y al alcohol.**

**Tenemos entendido que aquellos otros que han merecido la protesta de las clases económicas del país serán remitidos a una Comisión Especial para su estudio.**

**En el tributo a la gasolina y al alcohol se ha convenido que pague, la primera un centavo por galón y dos el segundo.**

**Según hemos anunciado, los conservadores se opondrán a la aprobación de todo nuevo impuesto.**

**En esta forma inicia el Partido de la Minoría su oposición franca al Gobierno, luego de romper el Cooperativismo.**

**Parece que en efecto, los conservadores cumplirán su promesa oposicionista, de lo que esperan mucho los industriales y comerciantes en razón de los nuevos impuestos que ha votado el Senado sin haber oído los clamores de los contribuyentes.**

**Esta tarde, como la anterior, los de la Minoría permanecerán unidos frente a la Mayoría para impedir la votación de los tributos que se intentan, y respecto de los cuales, la misma Mayoría sostiene el criterio de que deben ser modificados.**

**Hay, a lo que se entiende, una colaboración favorable a las clases solventes, entre conservadores, liberales y populares.**

**El criterio general de la Cámara es que no deben establecerse más impuestos.**

### TRES HIJOS NATURALES DE IRIGOYEN RECLAMAN SU FORTUNA

**BUENOS AIRES, julio 18. AP. —Tres hijos naturales del ex presidente doctor Hipólito Irigoyen, que murió ab intestato, tratan de reclamar la parte que, con arreglo a la ley, les corresponde en la fortuna dejada por el ex jefe del ejecutivo.**

**Los reclamantes son Eduardo Irigoyen, de 52 años de edad; Sara, de 51, y Elena, de 43.**

### "JUGANDO" A LA GUERRA AEREA

**Una batería de costa «enemiga» y un globo cautivo de observación son reducidos a humo y escombros durante un ataque de los aeroplanos de bombardeo y de caza. Esta escena hizo parte de las maniobras aéreas celebradas en Hendon, Inglaterra, por la Real Fuerza Aérea.**

## Es necesario sacrificarse para mejorar

**El Presidente de la Conferencia Azucarera explicó a Molinet que nadie se encontraba conforme**

WASHINGTON, julio 18. (AP.)—Se le indicó a la Delegación cubana en la Conferencia del Azúcar, que el plan para limitar las exportaciones de la isla a 1.700.000 toneladas cortas anuales, podía considerarse como un tratamiento justo y equitativo para la industria cubana, en relación con los esfuerzos para estabilizar el mercado americano.

El doctor John Lee Coulter, presidente de la Conferencia, auxiliado por algunos miembros del comité central, le explicó al doctor Eugenio Molinet, Secretario de Agricultura de Cuba, que el plan de cuotas en el mercado doméstico, no era del agrado de la mayoría de las entidades contribuyentes. Sin embargo, dijeron, será necesario que todos se sacrifiquen por el bien común, mediante la elevación de precios y la estabilización de la industria, que por espacio de varios años ha estado completamente desmoralizada.

Aparentemente el comité ha abordado en serio el problema de la importación de refinos, habiendo abandonado, al menos temporalmente, la intención original de no permitir más que el azúcar refinado doméstico en el mercado continental.

Se han propuesto cuotas para los refinadores extranjeros e insulares, y el comité dedicó el día de hoy a llegar a una solución adecuada para esta fase de su programa.

El acuerdo probablemente quedará terminado mañana, según dijeron los líderes, cuando se la presentara el texto íntegro al Secretario de Agricultura Wallace para su aprobación.

## Cariñoso recibimiento a los exilados cubanos que regresaron anoche

**Siete ómnibus vinieron desde Marianao para recibir al hijo del General Baldomero Acosta**

Un público numerosísimo invadió ayer materialmente los muelles para dar la bienvenida al grupo de exilados políticos que regresaron ayer en el vapor Florida.

Pocas veces el puerto ha ofrecido un aspecto semejante—Una concurrencia selecta y alborozada se agolpaba en las casillas de pasajeros, en los salones, en los pasillos, en el vestíbulo y en la explanada.

Inútiles resultaron los esfuerzos de la policía y de los agentes de la Aduana para contener esta avalancha humana.

De Marianao, arribaron 6 o 7 ómnibus conduciendo al general Baldomero Acosta y a un grupo de sus amigos que acudían a ofrecer un magno recibimiento al hijo de éste, el joven Pedro Acosta, regresado del exilio.

Tal era la entusiasmo entre la concurrencia que se pensó por breves momentos, hasta en organizar una manifestación en honor de los que llegaban, pero se desistió de la idea, a ruego de los homenajeados, por encontrarse suspendidas aun las garantías constitucionales.

No se registró, sin embargo, ningún detalle desagradable, desenvolviéndose todo el recibimiento dentro del mayor respeto a las autoridades y con el orden más absoluto.

He aquí los nombres de los arribados: Alejandro Vergara, Eduardo Valdés Figueroa, Gonzalo del Cristo, Pedro Acosta, Manuel Harman, Miguel Castillo, Eugenio Mariet, Rolando Vázquez y Silvia Aguirre.

## Un monumento en memoria de los lituanos

**El Club de Aviación de Kaunas costeará el monumento. Mensaje de pésame a sus familiares**

KAUNAS, Lituania, julio 18. (AP.) El Club de Aviación de Kaunas, costeará un monumento que se levantará en esta ciudad a la memoria de los aviadores lituanos Stephen Darius y Stanley Girneas, que perecieron ayer al caer su aeroplano en Alemania, mientras trataban de realizar un vuelo sin escalas de Nueva York a su país.

Los cadáveres de los aviadores serán traídos a la capital mañana, donde serán escoltados por fuerzas del ejército y tendidos en la catedral hasta el jueves, cuando se efectuarán los funerales.

WASHINGTON, julio 18. (AP.)—Atanas Smetona, presidente de Lituania, ha enviado un mensaje de pésame a los parientes de los aviadores capitán Stephen Darius y Stanley Girenas, que residen en este país.

El mensaje, dado hoy a la publicidad por la Legación de Lituania, dice:

«El gobierno lituano y toda la nación lituana están de luto por la trágica muerte de esos bravos ciudadanos y expresan el sentimiento que les ha causado.

«Quiera el Cielo que su heroica proeza, que está escrita en los corazones de los lituanos y que permanecerá viva para siempre, les sirva de consuelo.

Su valerosa proeza jamás se olvidará por la patria por cuyo honor sacrificaron sus vidas».

## México nombra catedrático a Juan Marinello

**El distinguido profesor dará un curso sobre José Martí en la Universidad Central de México**

MEXICO, D. F., julio 18. AP. Ha sido nombrado el doctor Juan Marinello, conocido intelectual hispanoamericano, profesor de la Universidad de la Facultad de Filosofía y Letras de la Universidad de México. El doctor Marinello, que fué profesor en la Universidad de la Habana, dictará un curso sobre la obra del gran escritor cubano José Martí. Existe gran interés entre los estudiantes e intelectuales mexicanos para asistir al curso del doctor Marinello.

## Negociaciones comerciales de E.U. con el Sur

**Chile, Uruguay y otros países concertarán pronto Tratados recíprocos con Norteamérica**

WASHINGTON, julio 18.—AP.—Chile, Uruguay y varias otras naciones hispanoamericanas y países europeos han indicado informalmente al departamento de Estado que también desean entablar negociaciones preliminares con los Estados Unidos para la concertación de convenios recíprocos.

El secretario interino Mr. Phillips dijo hoy que el departamento no ha animado a otros países a que traten de entablar discusiones por el momento.

Los expertos americanos están muy ocupados preparándose para las conversaciones con los cinco países que han aceptado invitaciones para negociar y que son la Argentina, Brasil, Colombia, Suecia y Portugal.

La Junta especial presidida por Charles A. Barnes, del departamento de Estado que dirigirá la labor preparatoria ha completado su organización y es posible que dentro de dos o tres semanas inicie las negociaciones preliminares, aunque todavía no se ha fijado la fecha.

## Se ignora de nuevo dónde está Mattern

**Se sabe que salió de Anadyr rumbo a Nome, con un piloto ruso, pero no han aterrizado**

SEATTLE Washington, julio 18.—AP.—Vuelve a ser un misterio la suerte del aviador norteamericano Jimmie Mattern.

Del Norte llegó anoche un mensaje inalámbrico, muy breve, diciendo que Mattern había salido de Anadyr, con un piloto ruso, a bordo de un aeroplano soviético.

Levanosky, aviador moscovita, había sido designado por el Gobierno, para que trasladara un hidroplano desde Khabarovsk a Anadyr, para llevar a Mattern a Nome, al objeto de que pudiera seguir su vuelo de circunnavegación.

La noticia, extraoficial y no confirmada de la salida, dice que Mattern esperaba aterrizar en Nome a las seis de la tarde, hora local, o sea las nueve de la noche en el Pacífico; pero que no se han tenido hoy noticias del aviador tejano.

## Los colonos concurrieron al Congreso

**El Senado no celebró sesión, por falta de quorum. Mañana se celebrará una sesión pública**

El Senado no celebró sesión ayer, por falta de quorum.

**LA GESTION DE LOS COLONOS**

Un grupo de colonos de los centrales «Velasco» y «Violeta», cuyos intereses se encuentran amenazados por el embargo de dichas fincas azucareras, concurrieron ayer al Senado para gestionar la aprobación de una ley que ya pasó por la Cámara.

Mediante dicha Ley, que ellos estiman justa y necesaria, no perderían sus colonias a manos de los individuos que han promovido el embargo, mientras siguieran tributando puntualmente los intereses fijados por la hipoteca.

El Presidente del Senado que, junto con otros senadores, atendió a los colonos, les ofreció abrir una información pública, el jueves por la tarde, para que todas las partes interesadas puedan ser oídas.

Luego de esta información, la Ley pasará a la Comisión de Códigos, y posiblemente el lunes de la semana entrante ya será discutida por el Senado.

**BUSQUE el SUPLEMENTO en ROTOGRABADO, que CONTIENE la ACTUALIDAD MUNDIAL.**

## La escuadrilla italiana sale para New York

**De New York a Wáshington irán en aviones americanos. Piensan regresar por el Atlántico Norte**

CHICAGO, julio 18.—AP.—Los veinticuatro hidroplanos que llegaron al mando del general Italo Balbo a esta ciudad, comenzaron a ser preparados hoy para la continuación del vuelo a New York que comenzará mañana.

El general Balbo anunció que si las condiciones del tiempo lo permiten la flotilla probablemente irá desde Nueva York a Irlanda, vía Terranova. Tal ruta obligará a los hidroaviones a permanecer cerca de 2.000 millas sobre el mar.

Repuestos de gasolina, los hidroplanos quedaron en condiciones de reanudar el vuelo «tan pronto como sea posible, después de las ocho de la mañana».

La etapa más larga sobre el agua que recorrió la escuadrilla italiana en su vuelo a Chicago fué de 1:500 millas desde Islandia a Labrador.

En Nueva York, los hidroplanos italianos permanecerán tres o cuatro días anclados en Jamaica Bay, cerca del aerodromo Floyd Bennett. Durante ese tiempo Balbo y los oficiales de la flotilla volarán en aeroplanos americanos hasta Washington para presentar sus respetos al Presidente Roosevelt.

Los aviadores saldrán de Nueva York rumbo a Italia probablemente el domingo. Si deciden tomar la ruta norte, irán a Shediac, New Brunswick, de allí a Shoal Harbor, Terranova y después a Valentia, Estado Libre de Irlanda.

## El equipaje del Cap. Barberán y el Tte. Collar ha sido enviado a España en el Cristóbal Colón

**El cadáver de Alfonso Morelos, la única víctima de la búsqueda de Barberán y Collar, fué llevado a México por cuenta de la Colonia Española. Prosigue la búsqueda de los ases hispanos**

Remitidos por la Embajada de España y consignados al Ministerio de Estado, todos los objetos pertenecientes a los heroicos tripulantes del «Cuatro Vientos», capitán Mariano Barberán y teniente Joaquín Collar, han sido enviados a la nación hispana, a bordo del «Cristóbal Colón», con objeto de que sean entregados a sus familiares.

Los dos baúles que condujo Madariaga cuando llegó a esta capital, con anterioridad al vuelo Sevilla-Habana, así como una gran caja conteniendo numerosos regalos y otros objetos de uso de los gloriosos «ases» integran el equipaje que llegará a España dentro de breves días, propiciando la nota triste, al ser imaginado el magno recibiento a los icaros triunfantes que la adversidad—según todo lo indica—ha frustrado...

**EL CADAVER DE MORELOS LLEGO A CIUDAD DE MEXICO**

MEXICO, D. F., julio 18. AP. El cadáver de Alfonso Morelos, única víctima de la búsqueda del «Cuatro Vientos», llegó hoy a esta ciudad traído para ser sepultado, por cuenta de la colonia española, en una impresionante ceremonia.

Morelos murió víctima de la picada de una serpiente, cerca de Veracruz, hace dos días. Los españoles de Veracruz se hicieron cargo del cadáver, y están haciendo una recolecta para proteger a la viuda e hijo de la víctima.

**CONTINUA LA BUSQUEDA**

CIUDAD DE MEXICO. Agencia Trens.—El señor Presidente de la República ordenó que un numeroso grupo de soldados y civiles organicen una exploración cuidadosa de toda la serranía de Zongólica en busca del avión «Cuatro Vientos» y de sus infortunados tripulantes los aviadores Barberán y Collar.

**UNA EXPEDICION A LAS ESTRIBACIONES DE SAN MARTIN**

CIUDAD DE MEXICO.—Agencia Trens.—Salió el vapor Kayo, a bordo del cual viaja el ingeniero Rubén Morales, Comisionado de la Secretaría de Comunicaciones y Obras Públicas, quien se dirige al faro de Roca Partida desde donde emprenderá una expedición por tierra a través de las estribaciones de San Martín hasta el lugar en que se supone cayó el «Cuatro Vientos».

### TREINTA EXCEDENCIAS DE MEDICOS EN HOSPITALES

Ayer firmó el doctor Madan, secretario de Sanidad, treinta excedencias más de médicos y enfermeras de los hospitales Civil de Camagüey y Nacional Calixto García.

En cuanto al nombramiento del personal que ha de continuar figurando en la nueva plantilla de la Secretaría de Sanidad y sus dependencias, nada se ha resuelto aún, esperándose, según nuestras noticias, la publicación de los presupuestos en la «Gaceta Oficial».

## *Un capitán abandona el buque y parte de la tripulación con el único objeto de salvar su vida*

**Al ver que el barco se hundía escapó en el único bote que quedaba, con ocho marineros, dejando a los demás a merced de las olas y en un mar infestado de tiburones**

LIMA, Perú, julio 18. AP. Se conocen nuevos detalles acerca del dramático hundimiento del vapor Chancay, ocurrido hace una semana, con motivo de la llegada a puerto del vapor guanero «Guanay», con cinco tripulantes del buque hundido.

Los supervivientes estuvieron luchando bravamente con las olas por espacio de cinco horas desde que se hundió el vapor.

Dicen que cuando el Chancay se escoró, amenazando con dar vuelta, el capitán Juan Tragodara se apoderó del único bote salvavidas que había a bordo y con ocho marineros, a los que puso en los remos se alejó del costado del buque.

Con anterioridad otro bote salvavidas había sido destrozado contra el barco por las olas. Los tripulantes que quedaron a bordo comenzaron a tocar pitos y campanas llamando la atención del capitán Tragodara, pero éste no les hizo el menor caso, alejándose.

Los supervivientes trataron de evitar el escoramiento del barco, a cuyo efecto comenzaron a correr la carga, lográndolo parcialmente, pero las olas aumentaron de tamaño y el viento aumentó de fuerza invadiendo las escotillas y haciendo estéril la labor.

Los supervivientes cayeron al mar que estaba infestado de tiburones, y permanecieron a flote, agarrados a trozos de madera de los restos del buque y haciendo lo posible por darse ánimos.

El sobrecargo, señor Lizardo Arenas, dice que jamás ha pasado horas más angustiosas en toda su vida.

Agrega que cuando anocheció, el maquinista peruano Alejandro Hart que sirvió en la marina de guerra británica durante la guerra mundial, y que se encontraba a su lado, dijo: «No puedo resistir más. Adiós. Di adiós a mi madre». Después se hundió, pereciendo ahogado.

Declara Arenas que una hora antes de que el vapor «Guanay» lo recogiera, sintió que un cuerpo extraño se deslizaba por sus piernas. Se apoderó de un madero para defenderse de lo que suponía era un tiburón y dió la voz de alerta a sus compañeros para que mantuvieran a flote.

Después de las ocho de la noche, los supervivientes vieron las luces del «Guanay» y comenzaron a dar gritos y a sonar los silbatos que habían cogido a bordo, logrando ser oídos.

Las autoridades navales han iniciado una investigación y la prensa condena duramente la actitud del capitán Tragodara, abandonando a parte de la tripulación del buque. Los periódicos exigen que se pidan estrechas cuentas al capitán y se le castigue con todo rigor.

## *La campaña de la desobediencia en la India termina*

**Hoy será firmado por el Presidente del Congreso el decreto correspondiente**

POONA, India, julio 18. (AP.)—El presidente del Congreso Nacional Indio firmará un decreto mañana anunciando la terminación de la campaña de desobediencia cívica, según manifestó esta noche el Mahatma Gandhi, quien agregó, sin embargo, que el Congreso continuará luchando aunque el virrey Lord Willington se negó a concederle una entrevista para llegar a un acuerdo amistoso.

El Mahatma confesó que había cierta diferencia de opinión entre él y el presidente del Congreso, pero indicó que éste estaba siempre dispuesto a subordinar sus propias ideas a las de la mayoría.

En una entrevista concedida hoy, el Mahatma manifestó que como consecuencia del fracaso de las gestiones de paz, la campaña de desobediencia individual se reanudará el día primero de agosto. El Mahatma dijo que él no se uniría a la campaña sin antes avisarle al gobierno de sus intenciones.

## Enorme hazaña de un nadador en el Niágara

**Un joven de 19 años logró cruzar la corriente de los rápidos, lo que nadie hizo**

NIAGARA, julio 18. (AP.)—Llevado por la corriente hasta el gran remolino de los rápidos del río Niágara, mientras trataba de cruzar a nado a la orilla canadiense, William Kondrat, de 18 años de edad, vecino de Chatham, N. J., atravesó el remolino y los rápidos por su parte más ancha, y llegó ileso. Esta hazaña jamás ha sido realizada, y le ha costado la vida a muchos y muy buenos nadadores en otras ocasiones.

Al hacer el relato de su aventura, el joven Kondrat dijo que en tres ocasiones la corriente lo llevó hasta el vórtice del enorme remolino, arrastrándolo a cuarenta o cincuenta pies de profundidad, antes de lograr vencer en la desigual lucha contra la corriente.

## Memorándum de los azucareros cubanos presentado en E.U.

**Mañana publicaremos el texto de la declaración de los delegados cubanos**

A fin de encauzar la opinión pública respecto al curso de las negociaciones que se efectúan en Washington para establecer un sistema de cuotas azucareras entre los distintos abastecedores del mercado americano, y con el fin también de que se conozca la forma en que fué presentado y está siendo defendido el caso de Cuba en dichas Conferencias, el Instituto nos ha facilitado el primero de los Memorandums presentado por la Delegación Cubana, el cual fué dirigido al doctor John Lee Coulter, con fecha 3 de julio actual.

Por dicho Memorandum, que publicaremos mañana, se apreciará la claridad meridiana con que fué expuesto el caso de Cuba por nuestra Delegación, fundándose exclusivamente en la justicia de de nuestra causa.

El Instituto se propone seguir dando a la publicidad los demás escritos y alegatos presentados hasta ahora por la Delegación Cubana.

### Dos subcomités para los Tratados de Reciprocidad

WASHINGTON, julio 18. (AP) — La junta de Consejeros de la Secretaría de Estado, nombró hoy dos subcomités, que estarán encargados de recoger todos los datos posibles sobre los tratados de reciprocidad que se han de negociar con los países de Suramérica y Europa.

El doctor Wallace McClure, segundo jefe de la división de tratados, fué nombrado presidente de ambos comités. No se anunció quiénes componían los Comités, pues se indicó en la Secretaría de Estado que éstos e cambiarían continuamente, a medida que progrese el trabajo.

### LAS CLASES ECONOMICAS VISITAN AL DR. RIVERO PARA DARLE LAS GRACIAS

**Ayer visitó a nuestro director, doctor José I. Rivero, en representación de las corporaciones económicas del país, una comisión que integraban los señores Víctor de Mendoza, Bernardo Pardías y Fernando Prego, designados a dicho efecto en la magna asamblea que celebraron las mismas por la mañana.**

**Los distinguidos visitantes traían el propósito de expresar personalmente su agradecimiento a DIARIO DE LA MARINA por la forma eficaz en que viene coadyuvando a la campaña que contra el aumento de los tributos están realizando las clases vivas del país.**

**Agradecemos la gentil atención que han tenido para nosotros las corporaciones económicas, dignamente representadas por dichos señores y les reiteramos el propósito de seguir prestando nuestro aporte a un empeño que consideramos justo y beneficioso para el pueblo de Cuba.**

## *Sumario de esta Edición*


| | Páginas |
|---|---|
| Abela (caricatura) | 3 |
| Cables | 2-3-18 |
| Crucigramas | 4 |
| Cámara | 2 |
| Católica (Información general) | 15 |
| Cines (Cartel del día) | 6 |
| Crónica Habanera (social) | 5-7 |
| Defunciones | 2 |
| Distrito Central | 16 |
| Editorial | 3 |
| España (Cables y Comentarios) | 11 |
| Estado | 3 |
| Farmacias de turno | 8 |
| Guanabacoa al día | 15 |
| Habaneras (sección femenina) | 8 |
| Hacienda | 2 |
| Inventos, innovaciones y curiosidades | 4 |
| Juzgados de Primera Instancia | 10 |
| Matanceras | 4 |
| Mercantil | 9 |
| Obras Públicas | 2 |
| Palacio | 10 |
| Política | 10 |
| Puerto | 7 |
| Radio y Electricidad | 6 |
| Senado | 2 |
| Sanidad | 2-4-10 |
| Sociedades Españolas | 8 |
| Sports | 12-13 |
| Telegramas | 5 |
| Terminal | 5 |
| Tribunales | 2 |
| Viajeros | 7 |
| Viboreñas | 6 |

LECTURAS:

| | |
|---|---|
| «Almanaque Americano», por M. R. Maribona Viña | 2 |
| «Un día en New York», por Walter Douglas | 14 |
| «La Actualidad», por León Ichaso | 11 |
| «Una conferencia» por Gastón Mora | 18 |
| «Del Lejano Ayer», por E. A. Catalá | 14 |
| «Armonías», por Gustavo E. Urrutia | 14 |
| «Barraca de Feria» | 14 |
| «Páginas del Regreso», por Higinio S. Medrano | 14 |
| «Crónica literaria» | 14 |
| «La Psicología de los Zurdos» | 14 |
| «Divagaciones de un Español», por José Aixalá | 11 |


M.E.C.D. 2016

# DICE LA HACIENDA QUE EL IMPUESTO AL RADIO ESTA EN VIGOR Y QUE VENCE EL DIA ULTIMO

# Activa campaña contra la Peste Blanca en la Isla

## Se espera el concurso de las asociaciones

La iniciará muy pronto el Dr. Madan, contando con el apoyo de autoridades y particulares

El doctor Angel E. Madan, Secretario de Sanidad y Beneficencia, declaró ayer tarde a los periodistas que emprenderá, con la urgencia que el caso requiere, una activa campaña antituberculosa en toda la República, contando para ello con la cooperación del Jefe del Estado y de cuantas personas y entidades, particular y oficialmente, dedican sus energías a la labor de extirpar de Cuba la peste blanca, que de Oriente a Occidente se extienden amenazadoramente.

Una extensa entrevista celebró ayer el Jefe de la Sanidad con el doctor Modesto Arturo Mañas, director del Dispensario Antituberculoso que funciona normalmente en la barriada de Jesús del Monte. De él interesó una relación detallada, minuciosa, completa, del material necesario para la debida atención de los enfermos, de manera que no faltase ninguna medicina, por moderna que sea, ningún instrumental en uso hoy en los dispensarios de Europa y América, etc.

Después el doctor Madan llevará a la firma del Ejecutivo un decreto por el que se apropiará a la Secretaría de determinada cantidad de dinero para iniciar la campaña con éxito. La suma que se tome será de los fondos sobrantes del presupuesto, de acuerdo con uno de los artículos de la Ley de Bases que autoriza al Presidente de la República para disponer de los mismos en la forma que estime conveniente.

El Secretario de Sanidad, acto seguido, citará a su despacho a las directivas de las Damas Isabelinas, de la Liga contra la Tuberculosis Infantil, de la Liga contra la tuberculosis y demás instituciones o asociaciones que prestan su concurso a la campaña de acción social contra la tisis. De todos solicitará su cooperación para, conjuntamente con el Departamento, actuar de manera efectiva.

## *Washington y Moscú*

Por Salvador MASSIP

I

ANTES DEL NEW DEAL

CUANDO Lenin y Trotzky, en un momento de audacia, derribaron en 1917 la República democrática de Kerensky, el Presidente Wilson asumió una actitud hostil contra la Revolución comunista. El Profesor de Princeton no concebía la existencia de un Estado con arreglo a las doctrinas comunistas. Lo que había ocurrido en Rusia era bueno para los libros y para las discusiones académicas; pero no para ser llevado a la práctica. El teorizante se puso decididamente frente a los hombres de acción.

En 1920, Bainbrigde Colby, entonces Secretario de Estado, ratificó por encargo de Wilson la actitud de los Estados Unidos y formuló la política de no reconocimiento del Gobierno soviético que siguieron después a pie juntillas los Gobierno de Harding, de Coolidge y de Hoover. El Gobierno americano se negó resueltamente no sólo a reconocer el Gobierno soviético sino a entrar en relaciones consulares con el mismo. Pero si esa fué la actitud del Gobierno, no fué la de los ciudadanos, que siguiendo el ejemplo de ingleses, franceses, italianos, alemanes y otros, entraron en relaciones comerciales con los rusos.

En 1917, lo que más hería al Gobierno de Washington era la repudiación de las deudas. Los comunistas desconocían el derecho de los americanos a reclamar el pago de los $86.000.000 que habían prestado al Imperio de los Czares y de los $187.000.000 que habían prestado a la República de Kerensky. Para los americanos era desconcertante que una deuda de $273.000.000 se saldara por el entonces novísimo método de la repudiación.

Los Estados Unidos se erigieron en campeones del capitalismo y negaron a los comunistas el pan y la sal. Nunca tuvieron los rusos enemigos más irreconciliables. Cuando Clemenceau propuso el «cordón sanitario» alrededor de la Rusia soviética, Wilson lo secundó con entusiasmo. Cuando los aliados emprendieron expediciones armadas contra Rusia, lo mismo por Laponia que por el Extremo Oriente, no faltaron nunca en ellas los contingentes americanos. Cuando los «blancos» de Kolchak, de Denikin, de Wrangel o de Yudenich fueron contra Rusia, les acompañaron las simpatías de los americanos. Cuando Polonia entró en guerra con Rusia lo hizo con aplauso de los americanos. Precisamente, en 1920, en los momentos en que los rusos se hallaban a las puertas de Varsovia y parecía inminente la derrota de los polacos, el Secretario de Estado, Bainbridge Colby formulaba la política de no reconocimiento que debía seguir en lo sucesivo el Gobierno de Washington.

Después que Weygand contuvo a los rusos y salvó a Polonia, la situación se fué calmando poco a poco en Europa. Los ánimos fueron serenándose. Primero se establecieron relaciones comerciales y después relaciones diplomáticas. Había que reconocer un hecho consumado: que la revolución comunista se hacía fuerte y se consolidaba. A pesar de los miles de millones de francos oro repudiados por los rusos, Francia entraba en relaciones con ellos. A pesar de la repugnancia que sentía por los **leaders** de la Revolución, la Gran Bretaña acreditaba un Embajador en Moscú. A pesar de que Fascio y Soviet son los polos opuestos de la ideología política contemporánea, Italia entablaba relaciones diplomáticas y consulares con Moscú. A pesar de la sangre vertida durante la Guerra Mundial, Alemania hacía lo mismo. Sólo los Estados Unidos, aferrados a la política de no reconocimiento, se mantenían obstinadamente enemigos oficiales de Rusia.

Mientras tanto, franceses, ingleses, italianos, alemanes y más tarde japoneses, uruguayos, mexicanos y otros, entablaban relaciones diplomáticas y consulares con los rusos. Todos, especialmente los europeos, aprovechaban las posibilidades del mercado ruso y se beneficiaban con su comercio. Los americanos, lamentando y desconociendo la actitud de su Gobierno, aprovechaban lo que podían. Eran tan evidentes la terquedad y la torpeza del Gobierno de Washington que el abandono de los intereses de sus nacionales no llegó a tener ninguna justificación.

Pero había que justificar, a pesar de todo, la hostilidad del Gobierno americano hacia Rusia. No bastaban ya aquellas frases insultantes de Colby, de que «el régimen existente en Rusia se basa en la negación de todo principio de honor y de buena fé y de todos los usos y costumbres del Derecho internacional». Entonces se apeló al motivo religioso. La Unión soviética era un Estado ateo y en ella se decía oficial y extraoficialmente que la religión era el opio del pueblo. Pronto se echó a ver lo falso de esta actitud. Los Estados Unidos eran también un Estado ateo. Muchos otros Estados del mundo, con los cuales los Estados Unidos sostenían relaciones oficiales, eran también ateos. La tecla religiosa pronto dejó de sonar.

No tardó, sin embargo, en aparecer otro motivo que podía servir de explicación a la política de no reconocimiento: en Rusia existía el trabajo forzado. A juicio de Washington había gentes en Rusia reducidas, de hecho, a la condición de esclavitud. Pero pronto se aclaró esta especie. En Rusia **no hay trabajo forzado.** Lo que hay es **trabajo obligatorio**, que no es lo mismo, ni de hecho ni de derecho. (No faltó quien dijera que el Gobierno de Washington, que sentía tantos escrúpulos por reconocer un Gobierno que mantenía el trabajo obligatorio, no los sintiera para sostener relaciones diplomáticas con un Gobierno que como el de Abisinia reconocía la existencia legal de la esclavitud).

El Gobierno de Washington abandonó ese terreno falso, como antes había abandonado otros, y tomó como caballo de batalla, para no reconocer el Gobierno de Moscú, la práctica del **dumping** por los rusos. El **dumping** es un recurso comercial reprobable y quien lo practica, sea un Estado, una empresa o un individuo, rompe con las reglas de la ética comercial. Estudiado detenidamente, el argumento del **dumping** resultó débil y flojo. Se demostró que en muchos casos, si los rusos vendían sus productos a precios muy bajos era por la necesidad en que se encontraban de levantar en el extranjero fondos y créditos con qué adquirir maquinaria y otros productos que exigía su magna obra del Plan Quinquenal. Además de que otros países con los cuales los Estados Unidos estaban en cordiales relaciones diplomáticas y consulares.. ¡también practicaban el **dumping!**

## Almanaque americano

JULIO **19** 1824

**Fusilamiento de Iturbide.**

AGUSTIN de Iturbide llegó a ostentar dos títulos bien grandes: el honorífico de **Libertador** y el de Emperador.

Primero sirvió a España y combatió la causa patriota; luego reaccionó y con su famoso **plan de Iguala**, se puso al frente de la revolución y realizó el ideal mexicano, convirtiéndose en verdadero ídolo popular.

Mal aconsejado, Iturbide acepto la corona imperial que le ofrecían sus partidarios. Luego el imperio fué rechazado por el pueblo y, para evitar la guerra civil, abdicó. Pero el congreso, sin reconocerlo ni admitir la abdicación, lo desterró, prohibiéndole que volviera a México.

Su partido siguió conspirando y le hizo creer que contaba con grandes fuerzas, incitándolo a regresar.

Cuando el congreso nacional se enteró de que Iturbide pensaba volver, se apresuró a declararlo «traidor y fuera de la ley, si bajo cualquier título se presentaba en el territorio mexicano».

Antes que este «cruel decreto» llegase a conocimiento de Iturbide, él salía de Inglaterra hacia su patria. Desconocía, pues, la fatal resolución.

Llegó a principios de julio de 1824 a Soto la Marina, en compañía de su esposa, dos hijos pequeños, el coronel polaco Beveski, su capellán y un sobrino.

Beveski desembarcó y sin decir de quién se trataba, pidió permiso para que su compañero, que venía a un negocio de colonización, pudiera hacerlo también.

Concedido el permiso en esas condiciones, pisó para su desgracia el suelo mexicano. Se dirigió al interior, pero pronto lo reconoció un sargento, por la manera tan hábil y gallarda que tenía de montar a caballo.

Agustín Iturbide

No había andado Iturbide siete leguas, cuando en el rancho de los Arroyos, lo hizo prisionero el general Garza, que lo condujo al pueblo de Padilla, en el Estado de Tamaulipas.

El congreso regional, abrogándose atribuciones que no tenía, acordó en el acto que, en cumplimiento de la ley ya dicha, y con sólo la identificación de su persona, fuese pasado por las armas.

Aquel hombre realmente extraordinario recibió la sentencia con la misma serenidad de que había hecho gala en tantísimas ocasiones. Escribió una sentidísima carta a su familia, que había quedado en el barco; y se preparó para morir cristianamente.

A las seis de la tarde del 19 de julio de 1824, lo fusilaron en la plaza de Padilla. Arengó a los soldados que debían tirarle y les repartió algunas onzas de oro. Se colocó en su puesto y con una naturalidad que impresionaba, esperó tranquila y valientemente la trágica descarga.

Colocado en «tosca caja de palo», entre cuatro modestos cirios, fué tendido en la misma sala del congreso que ordenó su ejecución. Estaba amortajado con el hábito de San Francisco.

El Gobierno ofreció a Garza el ascenso «por el grande servicio hecho a la nación preservándola de una guerra civil por un solo acto decisivo». Pero Garza tuvo la delicadeza de no aceptarlo, porque «era precio de sangre».

Catorce años más tarde los restos de Agustín de Iturbide fueron trasladados, con la debida solemnidad, a la catedral de México, donde reposan en lugar de honor, cerca de las más grandes figuras de la Patria.

¡México ha olvidado los errores de su ilustre hijo, para recordar solamente su gloria de Libertador!

M. R. MARIBONA VIÑA.

### CESAN DOS SUPERVISORES

Ayer hizo entrega al señor Ayala, Pagador Central de la Dirección de Sanidad, del Negociado de Personal, Bienes y Cuentas, el segundo teniente José Labandera Canivell, que ocupaba el cargo como Supervisor desde hacía 13 meses y días.

También cesó el capitán veterinario Rafael Santa María, quien desempeñaba la Supervisión de Carnes y Mataderos y, últimamente, Inspector de las Jefaturas Locales de Sanidad.

## Un delincuente quiso matarse en un calabozo

Había sido detenido por haber robado, y cuando comprendió q. iría a la cárcel prefirió morir

Manuel Vázquez Picallo, arrestado por estar circulado por robo.

En ocasión de transitar los agentes Galgueras y Herrera por la esquina de Oquendo y San Miguel, lograron arrestar al conocido delincuente Manuel Vázquez Picallo o Fernando Piñero Cruz, (a) «Picallo», sujeto de pésimos antecedentes penales.

Dicho individuo era buscado por dichos agentes con motivo de encontrarse reclamado en varias causas por el delito de robo. Al ser arrestado hizo una fuerte resistencia, ocupándole una pata de cabra de gran tamaño, instruyéndole una nueva causa por tenencia de instrumentos dedicados al robo.

Una vez dentro del cabalozo de la Policía Judicial, el detenido en un rapto de desesperación trató de suicidarse, utilizando para ello la faja que portaba, hecho que frustraron el Subinspector de guardia Fernando Chile y los agentes Galgueras y Herrera.

Al prestar declaración confesó que había tratado de suicidarse, al darse cuenta que tenía que cumplir varios años de prisión. Fué enviado a la cárcel a disposición de las autoridades judiciales que lo reclaman.

# Descubre la policía a los autores de un robo

## Asaltaron a un comisionista y le robaron $260

Uno de los autores se halla preso desde el día del hecho, por haber resultado herido

En días pasados, Aurelio Masó y Valdés, vecino de San Lázaro 69, bajos, que se dedica a la venta de perfumes, fué asaltado en la esquina de Industria y Refugio, siendo sus asaltantes cuatro individuos que lograron fugarse, sustrayéndole una cartera en la que guardaba 260 pesos.

Los desconocidos desaparecieron en un automóvil, que al efecto habían situado próximo a dicho lugar, vehículo que tomando por San Lázaro se dirigió hasta Crespo, doblando por Trocadero; y al llegar a Aguila chocó con un tranvía. Sus ocupantes abandonaron el auto y desaparecieron ante la presencia del vigilante José Bolaños, que viajaba en dicho tranvía, quien trató de proceder a su arresto, por haberse dado cuenta que el vehículo transitaba por dicha calle en dirección contraria.

El vigilante Bolaños, recogió en el lugar del hecho, lesionado, a un individuo que dijo nombrarse Abelardo Menéndez y Hernández, al que trasladó al Primer Centro de Socorros, más tarde a la Tercera Estación, y, por último, al Juzgado de Instrucción de la Sección Segunda, con motivo de haberse informado de que era uno de los que viajaban en el auto utilizado por los asaltantes, extremo que negó, afirmando que el auto lo había arrollado al llegar a dicha esquina.

Al tener conocimiento del suceso el Jefe de la Policía Judicial, comisionó a los agentes Galgueras y Herrera, para que investigaran cuanto tuviera relación con el mismo. Con ese motivo, los mencionados agentes se personaron en el Juzgado de Instrucción referido, donde reconocieron a Abelardo Hernández, como un individuo de pésima conducta, que había sido acusado del asalto de que fué víctima Plácido Ibáñez, dueño de la posada situada en Zanja y Rayo.

Al ocurrir el choque, el chofer que conducía el vehículo, se dió a la fuga con sus tres cómplices, pero Galgueras y Herrera lograron saber que se nombra Ramón Montero Real o Juan Montero Real, que recientemente salió del Presidio, de cumplir una condena de cuatro años por un delito de robo. Dicho individuo, para despistar a la policía, utilizaba el título expedido a nombre de Juan Mata Brito, al cual intercaló su fotografía, siendo el auto de la propiedad de Benjamín Pérez, dueño del garage de Zanja 142, que fué la persona que se lo cedió en arrendamiento.

Los otros tres cómplices de este hecho, son los ex presidiarios Mario Piñeiro Martínez (a) «El Isleño»; José Alvarez Menéndez, o Luis Menéndez Rodríguez (a) «Luisito»; y otro conocido por el apodo de «Manguiri», cuyos sujetos han desaparecido de los lugares que tenían por costumbre frecuentar, así como de hacer su presentación en la Audiencia de esta capital, donde están sujetos a causas pendientes de juicio, por delitos cometidos contra la propiedad.

En su informe al Juzgado, los agentes Galgueras y Herrera, también hacen constar, que estos individuos formaban una tenebrosa banda, que desde hace tiempo venía dedicándose a toda clase de fechorías, entre ellas el asalto y robo a mano armada.

Escogieron como víctima a Masó, con motivo de que éste diariamente salía de su domicilio dirigiéndose a la esquina de Trocadero e Industria, a tomar el tranvía, pasando frente a la casa Industria 19, donde reside Abelardo Menéndez, que es el jefe de la banda.

También hacen constar que, por la Policía de Marianao, recientemente fueron detenidos los conocidos delincuentes Raul Alvarez (a) «Peine de Cuchillo», un mestizo conocido por «Bemba de Rosa», y Luis Menéndez Rodríguez (a) «Luisito», al ser sorprendidos cuando realizaban un robo en aquel pueblo, por el cual se encuentran procesados y condenados por la Comandancia Militar a 30 días de arresto. El tal «Luisito» es el que los agentes señalan en su informe como uno de los que tomaron participación en el asalto de que fué víctima el señor Masó.

Cuando tuvo lugar el choque, la policía ocupó dentro del automóvil, varios sombreros de pajilla, pertenecientes a los acusados. Han comprobado los citados investigadores, que los mismos pertenecen a los individuos por ellos señalados como autores del asalto. Por último hacen constar, que en vista de su tenaz persecución, dichos sujetos se han dirigido al interior de la República, donde se encuentran ocultos.

Por este hecho «Abelardito» se encuentra detenido y procesado con exclusión de fianza.

1. Luis Menéndez Rodríguez o José Alvarez Menéndez o Menéndez Menéndez (a) «Luisito el panadero» — 2. Mario Pineiro Martínez (a) «El isleño picador».—3. Ramón Montero Real, o Juan Montero, (a) «Mongo».

### 182 PALUDICOS Y 65 TIFICOS

**Según reportes oficiales remitidos por los jefes locales al director de Sanidad en Guane, existen 133 casos de paludismo; 6 en San Cristóbal; dos en Guantánamo; 2 en Jaruco y 36 en Sagua la Grande, haciendo un total de 182.**

**Además, comunicaron existir fiebre tifoidea en los siguientes barrios municipales:**

**Camagüey 8 casos; Mariel, 3; Arcos de Canasí, uno; Victoria de las Tunas, 2; Güines, 7; Guantánamo, 4; Santa Clara, 8; Banes, 4; Jaruco, 4; Trinidad, 2; Santiago de las Vegas, 3; Carlos Rojas 2; Sagua la Grande, 3; y en Cienfuegos, Cruces y Santa Isabel de las Lajas, siete en cada uno, que hacen un total de 65 casos.**

## *Un proyecto de ley del senador Enrique del Cañal*

Quiere que los Ayuntamientos construyan necrópolis y termas

El senador por Santa Clara, señor Enrique del Cañal, ha presentado en la Alta Cámara una proposición de Ley, en la que, entre otros particulares, expresa:

«La Ley Orgánica de los Municipios señaladamente y con especialidad su artículo 126 detalla las facultades y deberes de esas corporaciones sobre cuanto se hace necesario en el mejor régimen de la vida municipal; pero omitió incluir entre sus deberes el de la construccion de Cementerios de carácter municipal, que en la mayoría de los casos vienen a cargo de instituciones religiosas de carácter particular, que administran como bienes propios, y a los cuales venimos obligados bajo sus normas o reglas, que no son ni pueden ser las del derecho ciudadano, apreciación que no aminora el respeto que nos merecen esas instituciones, y con especialidad la Católica Apostólica a la que, como el que suscribe, pertenece la generalidad el pueblo de Cuba.

También es de lamentar el olvido en que se incurrió al no hacer obligatorio el servicio municipal de Baños Públicos, que, llamados termas por los romanos, les dieron solaz y vigor y que cada día con grande éxito utilizan los pueblos modernos por higiene y por sport.

Uno y otro servicio no necesitan ningún esfuerzo para demostrar que son de absoluta necesidad que se presten con carácter municipal obligatorio, y por ello, el Senador que suscribe tiene el honor de proponer a esta Alta Cámara la siguiente proposición de Ley:

PROPOSICION DE LEY

Al artículo 126 de la vigente Ley Orgánica de los Municipios se adicionan los particulares siguientes:

(32) También tiene el Ayuntamiento la obligación de construir y administrar los Cementerios Civiles, o Municipales, con facultad para enajenar a perpetuidad percelas de los mismos; y tanto en el precio de éstas como en la fijación del impuesto sobre enterramientos los regulará sin que su total exceda a los gastos del cuidado y mejoramiento de dichos Cementerios.

(33) Igualmente el Ayuntamiento tiene el deber de establecer los Baños Públicos de carácter gratuito que sean necesarios a su población usando a ese fin los ríos, riberas, playas, radas, o cualquier litoral marítimo del dominio público o privativamente del Estado, la Provincia o el Municipio, que no estén destinados a Zona Militar o defensa marítima.

En la denominación Ayuntamiento se entenderá comprendido el Distrito Central, o cualquiera otra Corporación o entidad en que radique la facultad de un gobierno municipal».

## Una anciana es despojada de sus bienes

Un individuo le hizo firmar un poder general con el fin de apoderarse de cuanto tenía

Denunció anoche ante el subinspector Gregorio Suárez, de la policía Secreta; Juan Pérez Chávez, de España, de treinta y nueve años, vecino de San José de los Ramos, provincia de Matanzas, que era casado con Eulogia Medina de la Torre, la que falleció el 27 de enero de este año, correspondiéndole a él parte de su herencia, consistente en la hacienda San Miguel de Motembo, situada en el Término de Corralillo, en Santa Clara, parte, y en el de Martí, en la provincia referida, la cual consta de doscientas setenta caballerías de tierra; como heredera, también, quedó la madre de su esposa, su suegra, nombrada Ana de la Torre, que cuenta más de ochenta años de edad, la cual, a la muerte de su hija fué a pasar una temporada a la finca Mantua, en Corralillo, a instancia de su propietario Pío Hernández.

Y éste, según el denunciante, en los últimos días del mes de mayo pasado, la sacó de su domicilio, en horas de la madrugada y la trasladó a Sagua la Grande, donde le hizo firmar un poder general a su favor y una vez con dicho documento lo utilizó para despojarla de sus bienes, los cuales traspasó a su nombre, sin que la anciana opusiera resistencia alguna entonces, temerosa de que Hernández la matara; pero una vez en su domicilio le refirió al denunciante cuanto ocurriera, por lo que éste ha determinado dar cuenta a la policía para que el hecho sea investigado.

Del caso se dió cuenta al Juzgado de Instrucción de Sagua la Grande.

### DEFUNCIONES OCURRIDAS AYER EN LA HABANA

HASTA LAS 4 P. M.

Hasta las 4 p. m.

Joaquín Cordovés León, blanco, 76 años, Hospital Mercedes: bronconeumonía.

Antonio Guerra Sánchez, blanco, 50 años, Hospital Calixto García: obstrucción intestinal.

Juana Revilla, blanca, 30 horas. Ayesterán 20: convulsiones de los niños.

José Martín Muñoz, blanco, 65 años, Hospital Calixto García: enteritis aguda.

Cándida María López García, blanca, 21 años, Hospital Las Animas: fiebre tifoidea.

María Paula Moncibais, blanca, 67 años, Buenos Aires s-n: hemorragia cerebral.

Felipa Rodríguez Herrera, negra, 27 años, Hospital Calixto García: salpingitis.

María Teresa Tovar y Santiago, blanca, 78 años, Jovellar 27: arterio esclerosis.

María Abichaquer y Tabur, blanca, 87 años, Campanario 55: cardio esclerosis.

Antonio Luis Alfonso, blanco, 1 mes, Durege 46: gastro enteritis.

Horacio Herrero y García, blanco, 63 años, M No. 47: mielitis.

Matilde Morales, blanca, 3 años, Hospital Mercedes: bronconeumonía.

Pura González Arango y de la Moneda, blanca, 35 años, Enamorados 5: cáncer del peritoneo.

Lorenzo Danzio Danzio, mestizo, 9 meses, San Lázaro 27: gastro enteritis.

Esperanza Concario y Hernández, blanca, 31 años, Diaria 1: tuberculosis pulmonar.

Manuela Granda y González, blanca, 58 años, Escobar 214: tuberculosis pulmonar.

Renato Bolaños Machado, blanco, 20 años, aguas de Bahía: sumersión accidental.

Ricardo Pérez Capota, blanca, 51 años, V. Hermosa 19-A: cáncer del colon.

Dolores Vergara Pino, negra, 5 días, Hospital Maternidad: convulsiones.

Estela Rodríguez Pérez, blanca, 3 días, Hospital Maternidad: debilidad congénita.

Alejandro M. Martínez Valdés, blanca, 3 años, Sitios 114: gastro enteritis.

Gilberto Carmona Duarte, mestizo, 22 meses, Encarnación 5: acidosis.

Olga Gómez Argudín, negra, 7 meses, Pocito 16: bronquitis aguda.

René Rodríguez Hernández, blanca, 7 meses, Barrio Cubano 49: enteritis.

José Suárez González, blanco, 59 años, Quinta Canaria: Mal de Bright.

Elisa C. Leal Puente, blanca, 7 meses, República s-n: enteritis.

Cyra Scheer Castañeira, blanca, 11 meses, Pasaje Infante 21: gastro enteritis.

### UN MENOR PERDIO LA VISION DE UN OJO AL SER ALCANZADO POR LA PIEDRA QUE ARROJO OTRO MENOR CON UN TIRA-FLECHA

**El menor Maximino Rego Fernández, de diez años, vecino de San Nicolás, 3, sufrió anoche una grave contusión en la región palpebral izquierda, con pérdida de la visión del ojo de ese lado, al recibir la piedra que le fué lanzada con un tira-flecha por otro menor cuyas generales se ignoran, pero que, según se ha podido saber, reside en Lagunas y Campanario.**

**Fué conducido Maximino al segundo centro de socorro, donde le prestaron los primeros auxilios, siendo trasladado a su domicilio.**

# La Aduana de Cárdenas quedó sin un centavo

## El desfalcador se llevó todo lo que había

Mañana llegará un cargamento de 1.890,000 glnes. de gasolina. Rebajado el crédito de turismo

El Secretario de Hacienda, doctor Octavio Averhoff, despachó en su oficina del Departamento desde las ocho de la mañana hasta bien entrada la una de la tarde. Recibió a los jefes más destacados del departamento de las finanzas y recibió varias visitas, la mayor parte de estas integradas por comisiones que le fueron a exponer al jefe de la Hacienda la necesidad de pagar a los empleados públicos.

También acudió al departamento el Presidente del Senado de la República, comandante Alberto Barreras, quien se interesó por el pago de las pensiones a los herederos del patricio Juan Gualberto Gómez.

También el Alcalde de la ciudad de Caibarién se entrevistó con el doctor Averhoff interesándose con este por unos empleados de la Aduana de aquel lugar que han sido declarados excedentes en el último reajuste.

El señor Alfredo Albanés, líder de los representantes conservadores de la oposición, visitó la Secretaría de Hacienda interesándose por unos asuntos de carácter administrativo, relacionados con la Sección de Rentas e Impuestos.

RECAUDACION DE AYER

La Zona Fiscal de Oriente, Occidente y Centro de la Habana recaudaron ayer, respectivamente, las siguientes cantidades:

Oriente: doce mil ochocientos ocho pesos; Occidente: novecientos setenta y siete pesos y Centro, seis mil seiscientos cuarenta pesos.

La Zona Fiscal de Occidente recaudó una suma insignificante. La recaudación en su totalidad, habida cuenta la importancia de esas oficinas fiscales, ha sido ayer muy baja.

ESTA EN VIGOR EL IMPUESTO DEL RADIO

El jefe de los Inspectores de la Sección de Rentas e Impuestos, señor Oscar Lauderman, ofreció ayer a la consideración de la prensa una nota oficial en la que se da cuenta de que el día 31 del corriente mes de julio vence el plazo para el pago del impuesto sobre los aparatos de radio, receptores y trasmisores.

El señor Lauderman informó que gran parte de los contribuyentes que creen que el impuesto ya no está en vigor, cuando lo cierto es que el mismo no ha dejado de ser borrado del cuadro de los tributos del Estado.

También nos informó el señor Lauderman que enviara un grupo de inspectores de toda su confianza, para que luego que haya vencido el término de pago—31 de julio—se lleve cabo una minuciosa investigación entre las personas que no hayan pagado el tributo en cuestión.

Es sabido, pues así lo manifestó claramente la ley que instituyó el impuesto, que después del plazo referido el tributo se cobrará con el recargo de un diez por ciento.

ACTIVIDAD FISCAL

El ingeniero Octavio Masses Yera, Jefe de la Sección de Rentas e Impuestos, nos manifestó ayer que había dispuesto que dos grupos de inspectores a sus órdenes den comienzo a una activa fiscalización de todos los impuestos relacionados con la Sección de Rentas que él dirige. Especialmente—dijo el señor Masses Valera—activaré la inspección en las villas de Marianao y Guanabacoa.

En estos dos lugares se ha notado recientemente una baja considerable en todos los pagos por impuestos en sus respectivas zonas fiscales, de manera, que el Jefe de la Sección de Rentas enviará a dichas zonas los funcionarios competentes para que activen todos los expedientes de cobros que se encuentran estancados en las referidas oficinas fiscales.

CREDITO DE LA COMISION DEL TOURISMO

Se entrevistaron ayer en la Hacienda el Mayor de la Ciudad, señor Tirso Mesa y el Contador Central de Hacienda, señor Luis Aizcorbe.

El señor Mesa quiso conocer el crédito de que dispondrá la Comisión del Tourismo que él preside.

El Mayor de la Ciudad pudo conocer de labios del propio Contador Central que el crédito de la referida Comisión se había reducido para el año económico nada menos que en un 22 por ciento. También le informó que el dinero que destinaría a la Comisión sería enviado a la Secretaría de Gobernación y situado por dozavas partes.

El Secretario de la expresada dependencia entregará al Mayor las cantidades de que dispondrá.

El pasado año económico era Secretario de Hacienda quien situaba el dinero con destino a la Comisión del Tourismo.

EL DESFALSO EN CARDENAS

Como informamos oportunamente en Cárdenas, el cajero de la Aduana de ese puerto, desfalcó fuerte cantidad. La Hacienda, al tener conocimiento de este hecho delictuoso envió allí inspectores especiales para que investigaran el caso.

Ayer regresaron de su raid de investigación los referidos funcionarios especiales.

Los inspectores han dado cuenta de la superioridad que la cantidad defraudada asciende a cuatro mil setecientos treinta y un pesos y cuarenta centavos. Y no fué mayor la cantidad tomada clandestinamente—se dijeron—porque ella era la única de la totalidad que había en la caja de la referida Aduana de Cárdenas.

Parece que el cajero—Anselmo Martínez Sardiñas—mandó a hacer una llave igual a la oficial y con ella abrió la caja, esta es la opinión de los inspectores y la del Juez de Instrucción que sigue la causa contra el malversador.

GASOLINA QUE LLEGARA

El vapor E. R. Kemp llegará el día 20 de los corrientes a la Habana, trayendo para esta ciudad un importante cargamento de petróleo para combustible.

Trae en su borda el referido barco la cantidad de 1.890.000 galones consignados a la Sinclair Oil Co.

### Víctima de una paliza que le fué propinada por tres desconocidos, falleció un hombre.

**SANTA CLARA, julio 18, DIARIO, Habana. — Después de más de diez horas de agonía falleció Andrés Díaz, más conocido por «Tello», mayor de edad de la raza negra, chofer, quien en horas de la madrugada, fué agredido por tres sujetos desconocidos, que le propinaron una paliza por todo el cuerpo. Recogido en el pavimento, en la calle Martí, entre Villuendas y Esquerra, fué conducido al centro de socorro, donde fué asistido. No obstante su gravedad, pudo articular algunas palabras, manifestando que lo habían agredido tres hombres a los que no pudo reconocer.**

**El juez de Instrucción, doctor José Enrique Espinosa, actúa en el esclarecimiento de este crimen. —A. Machado, corresponsal.**

## *Los vecinos de Puerto Esperanza claman por ayuda*

Dicen que no han recibido ninguna protección, a pesar del anuncio de que se haría

No creemos necesario añadir nada a la siguiente carta, que es un grito de angustia, más que llamamiento en favor de las víctimas del ciclón que azotó parte de la región occidental de la Isla, para que cuantos puedan acudan en socorro de los pobres que se sienten desamparados en Puerto Esperanza, pues ella dice, elocuentemente, más, mucho más de lo que nosotros pudieramos decir:

Puerto Esperanza, 15 de julio de 1933.

Sr. Director del DIARIO DE LA MARINA.

Habana.

Muy señor nuestro: Nos dirigimos a usted, fiadas en sus conocidos sentimientos altruístas, demostrados en muchas ocasiones, como cuando el «niño sin manos», etc., a fin de que por medio de ese serio órgano de opinión, influya cerca de las autoridades llamadas a hacerlo, para que presten auxilio inmediato a esta desolada región que atraviesa en estos momentos aguda crisis, viéndose por doquier penisísimos casos de miseria y enfermedades, dejadas a su paso por el último ciclón.

Algunos rotativos de esa ciudad publicaron la noticia de que serían remitidas a esta zona cierto número de mosquiteros, frazadas y otros recursos, para ser repartidos entre los más necesitados, siendo lo cierto que, hasta este momento, no han llegado dichos auxilios y la necesidad de ellos es urgentísima.

Es frecuente encontrar casos de enfermos de paludismo y tifoídea, que son muchos, absolutamente carentes de todo recurso, casi a la intemperie.

Un conjunto de damas de esta localidad, con el ánimo agobiado por la presencia de estos casos de desolación extrema, acordamos dirigirnos a Ud., al fin que señalamos al principio.

Esperamos que por su conocida nobleza y buenos sentimientos nos ayude en este propósito y expresándole nuestro agradecimiento por ello, quedamos respetuosamente de usted;

**Teresa Saiz de Alonso; María H. de Otero, Antonia Godoy de Martínez, Francisca Ferreiro de Mosquera, Carmen R. Maribona de Valle, Isabel R. de del Valle, Belén Crespo Vda. de Herrera, Evarista Herrera de Rogés, Modesta G. de Martínez, Agustina Rodríguez de Iglesias, Francisca E. de Préstamo, Carmelina Azcuy de Martí ,María Sánchez de Santos, Consuelo P. de Lastra, Isabel Mederos de Rodríguez; Aida Sánchez, Juana J. Pérez Vda. Peñeñori, Celina Blanco de Torres, Edelmira Herrera, Evarista González de Pérez, María Antonia H. de Costa, Rosario Valdés de Hernández y Juana Noda de Hernández.**

### EXHUMADO EL CADAVER DEL ESTUDIANTE PIO ALVAREZ

En el cementerio de Colón, donde había sido sepultado, se procedió a exhumar el cadáver del joven estudiante Pío Alvarez.

Se nos informa que fué hallado completamente intacto y rígido.

Al acto asistieron los familiares del desaparecido, a los que acompañaban numerosos amigos.

M.E.C.D. 2016

# TODOS LOS AZUCAREROS AMERICANOS SE OPONEN AL AUMENTO DEL PREFERENCIAL CUBANO

## Explosión a bordo de un crucero español

Columna Editorial

### El problema de los impuestos

La reacción provocada en los círculos comerciales e industriales por los últimos mensajes del Ejecutivo recomendando al Congreso nuevas medidas tributarias, tiene más importancia de la que acaso se le ha concedido en las esferas oficiales. Cuando esas clases contribuyentes han decidido a realizar una manifestación como la del lunes, sin precedentes entre nosotros, es porque, como declaran, no pueden con la carga que tienen encima y, por lo tanto, menos podrán con la que se intenta echarles y acabaría de aplastarlos.

En esto no caben dudas, y parece que la Cámara de Representantes, dando muestras de plausible espíritu de comprensión, se dispone a atender las muy justas quejas del comercio y de la industria; quejas que han hecho suyas los elementos populares ,al tomar parte en la sugerida demostración de protesta objeto de este comentario.

No puede decirse que el pueblo estuviera ausente en ese acto, por demás significativo, desde el punto y hora en que una nutrida representación estaba formada por empleados y obreros, acompañó de un modo espontáneo a los comerciantes e industriales, y no fueron infinitamente más, porque, por razones que no necesitamos enunciar, los organizadores se abstuvieron de atraer a las masas, cuya de seguro hubiesen dado a esta manifestación proporciones infinitamente mayores de las que tuvo.

Pero no era necesario que el propósito hiciese patente su protesta contra los aumentos impositivos para saber que es contrario a ellos y los repudia. Por razón natural y lógica tiene que verlos con antipatía y oponerse, aunque pasivamente, porque muchos gravan el consumo de artículos de primera necesidad y todos, a fin de cuentas indirectamente le afectan al determinar un marcado encarecimiento de la vida que sin tales aumentos en su monto resultaría difícil.

La protesta del pueblo contra la carga de impuestos es constante, y lo se oye en la calle es por obvios motivos, que nadie ignora. Todo cubano la exterioriza con amargura, y a veces con ira incoercible, cuando compra azúcar, café, manteca, arroz o cualquiera de los productos cruelmente gravados. Cosa explicable, porque lo que paga de más en impuestos lo tiene de menos en su mesa, lo resta a su alimentación, lo que resulta peor, va en detrimento de su salud.

Por suerte, lo consignamos con gusto, la Cámara de Representantes parece darse cuenta de esto y comprender que la hacienda pública exige a la privada abusivamente más de lo que ésta está en actitud de dar, como ha venido viéndose por la morosidad progresiva del contribuyente, acentuada a medida que fueron en aumento las cargas tributarias. Semejante política empezó por debilitar los negocios, y ha llegado a un punto, en que se hace imperativa la rectificación. A ella, hay que ir resueltamente, sin pérdida de tiempo.

Las doloridas quejas del comercio y de la industria, evidentemente han hecho eco de simpatía en el pueblo, y con prevención con que hasta ahora fueron escuchadas, tiene que desaparecer. Es preciso atenderlas, y el atenderlas obligará a variar de procedimientos que son no ya infecundos, sino contraproducentes. Las medidas impositivas no deben, no pueden seguir estableciéndose con criterio acomodaticio como hasta aquí, porque prácticamente se ha visto que para no ofrezcan resultados más o menos satisfactorios, se requiere ajustarlas a reglas científicas e inspirarse en principios de equidad y justicia. Sería temerario seguir por el abrupto camino emprendido.

Necesariamente las leyes impositivas se tornan negativas cuando no tiene en cuenta el legislador la capacidad contributiva del pueblo; pesadas pasan a ser desesperantes, si encima de eso, por las disposiciones punitivas a investigación y fiscalización de las actividades me cantiles recaen sobre el comerciante y el industrial sistemáticamente la sospecha de que incurren en defraudación con la extremada vigilancia de los agentes del fisco se estorba el tráfico, no digamos cuando se violan los secretos comerciales en el afán de escudriñar. Hay que aligerar las cargas tributarias en vez de aumentarlas, porque la codicia fiscal está cercenando con la ya muy escuálida gallina de los huevos de oro», esto es, con el contribuyente. Y hay también que modificar el sistema de utilizar a los inspectores como perros de presa, obligados a hincar los colmillos sin contemplaciones

El contribuyente no ignora las necesidades apremiantes del Tesoro, y hasta donde puede, está dispuesto a satisfacerlas. En justa correspondencia, y por el bien del propio Estado, el gobierno debe tener muy en cuenta la situación del contribuyente para no imponerle sacrificios insoportables. En esto se requiere armonizar intereses, único modo de llegar a una solución en el problema que ha planteado los impuestos excesivos. La Cámara de Representantes parece estar animada del deseo de estudiar sin prejuicio la solicitud del comercio y la industria. Vamos a ver si ese noble propósito no se tuerce por prevalecer, una vez más la absurda teoría de que hacen falta recursos y hay que arbitrarlos de cualquier manera, aunque la realidad se encargue de probar que no por forzar el ordeño, da la vaca más leche de la que tiene.

## El maquinista murió y hay cuatro herieos

El buque lleva el nombre de **Méndez Núñez.** Las máquinas sufrieron daños considerables

CADIZ, julio 18.—AP.—En el cuarto de máquinas del crucero español Méndez Núñez hizo hoy explosión una caldera, resultando muerto el maquinista y gravemente heridos cuatro marineros, los cuales se espera que fallezcan. El crucero estaba anclado frente al arsenal de Cádiz.

Según los escasos detalles que se conocen, la explosión ha causado considerables daños en el magazine así como en los tanques de petróleo del crucero, pero no llegó a tener el caso la magnitud de una catástrofe debido a que la tripulación realizó heroicos esfuerzos para evitar que el incendio que se produjo después de la explosión se propagara a los tanques de petróleo y al polvorín del barco.

Los funcionarios de Marina guardan la mayor reserva acerca de lo sucedido a bordo del «Méndez Núñez» y se niegan terminantemente a dar detalles del accidente. Al parecer, el crucero no se encuentra en inminente peligro de hundirse, pero ha sido remolcado a los docks vecinos y entrará en dique .

El maquinista muerto resultó llamarse Pedro Garrido, de San Fernando. Los cuatro marineros heridos fueron asistidos de primera intención en el muelle y trasladados inmediatamente al hospital donde los médicos desconfían de salvarles. También hubo otros heridos aunque de menor importancia entre los tripulantes y los oficiales.

La causa de la explosión no se ha determinado todavía, pero se nombrará una comisión de oficiales para que practique las investigaciones del caso.

El crucero «Méndez Núñez», construído bajo la dictadura del general Primo de Rivera, tiene 5.000 toneladas de desplazamiento.

Se ha sabido más tarde que el tanque de gasolina hizo explosión y que ha dañado considerablemente las máquinas del buque.

El ministro de Marina, Luis Companys, y los funcionarios de Cádiz se niegan terminantemente a dar noticias.

## UNA SIRVIENTA SE MATO INGIRIENDO UN VENENO

En la mañana de hoy le será practicada la autopsia al cadáver de la joven Esperanza Rouco Vázquez, de España, de veinte años, vecina que fué de 16 número 18, en el Vedado, que se privó de la vida ingiriendo fuerte dosis de veneno.

El sargento Pardillo, de la duodécima estación de policía, informó ayer sobre el caso al juzgado de instrucción de la sección quinta, haciendo constar que la joven prestaba sus servicios de sirvienta en la casa 27 y C, en el Vedado, y que dejó dos cartas, en las que explica la causa de su determinación, cartas que entregó Pardillo al juez. Están dirigidas a Balbina Vázquez Salgado, de 54 años, residente en 16 número 18, madre de la suicida y a sus hermanas. En ellas dice Esperanza que, temerosa de que su hijo, próximo a nacer, fuera víctima de calamidades, prefería privarse de la existencia. Esperanza llevaba relaciones amorosas con Ramón Toyos Sánchez, de España, de 26 años, dependiente y vecino de la fábrica de fideos de Falgueras número 10.

## LOS FABRICANTES DE JUGOS DE FRUTAS PROTESTAN DE LOS APARATOS EXTRACTORES

Los fabricantes de refrescos de frutas embotellados, de nuevo se han dirigido al secretario de Sanidad y Beneficencia. Esta vez, como cuando ocupaba la Cartera el doctor Céspedes, para protestar de los aparatos exprimidores de jugo de frutas naturales que, a su juicio, consideran antisanitarios, infringiendo lo que disponen las Ordenanzas vigentes.

El doctor Angel E. Madan, secretario de Sanidad, ha solicitado, no obstante, todos los antecedentes del caso, encontrándose con que los inventores de dichos aparatos están amparados por las leyes vigentes.

## MR. IRVING DAVIS VISITO ANOCHE NUESTRA REDACCION

**Tuvimos el placer de recibir anoche la visita de Mr. Irving Davis, periodista norteamericano, perteneciente al «staff» de «The Sun», el gran rotativo neoyorkino, al que acompañaba su amigo el doctor W. Heller, de Brooklyn, New York.**

**Vino a saludarnos Mr. Davis con motivo de regresar hoy para su país, a bordo del «Morro Castle», después de haber permanecido en la Habana por espacio de dos días, en viaje de placer.**

**Muy complacido quedó el colega de los progresos del DIARIO DE LA MARINA, cuyos talleres visitó.**

**Grata travesía deseamos a los señores Davis y Heller.**

LA SOPA — por ABELA

—Y cuando tú les dijiste que carecía de substancia, ¿qué te dijeron?
—Nada; se fueron a reformar la «carta».

## El piloto René Ayala, herido en un choque

**El auto en que viajaba por la carretera se destrozó contra un camión. Se halla muy grave**

GENERAL MACHADO, julio 18. DIARIO. Habana.—En la tarde de hoy ingresó en el Hospital «Lila Hidalgo», de esta localidad, el señor René Ayala, capitán aviador, que figura en el «staff» de pilotos de la Compañía Nacional Cubana de Aviación.

Fué víctima de un tremendo choque entre el auto «Packard», que manejaba el propio señor Ayala y el camión número 4307, hecho ocurrido en la carretera de San Miguel, en la Víbora. Ambos vehículos quedaron destrozados.

El valioso piloto fué trasladado al centro de socorro de Jesús del Monte, donde fué asistido por el doctor Armando Sánchez y alumno Roes, certificándose que presentaba la fractura de los huesos de la región occípito frontal. Su estado fué calificado de suma gravedad.

Una vez asistido en dicho centro benéfico, fué trasladado a esta localidad, en cuyo hospital, «Lila Hidalgo», sala «Saavedra», se halla recluído bajo la asistencia del doctor Alvaré.

A la cabecera del lecho se encuentran su afligida esposa, señora Aguedita Capote de Ayala, y otros familiares.

El corresponsal que suscribe viajaba rumbo a la capital cuando sucedió el hecho, auxiliando al señor Ayala para trasladarlo a la casa de socorro y más tarde al hospital.

Según manifestó el herido, el camión de referencia quiso apartarse de un bache en los momentos en que él pasaba, embistiéndole con unos tubos que transportaba aquel vehículo, destrozándole todo el techo del «Packard».

PABLO DONATO, Jr.,
Corresponsal.

## Creen que inundarían el mercado a precio bajo

### Publicado el proyecto ayer en Washington

Fija también los embarques de mieles de purga. Los ajustes serán revisados por el Gobierno

NEW YORK, julio 18. (Especial de DIARIO DE LA MARINA. Por Felipe Taboada).—El «Wall Street Journal» publica hoy el proyecto de convenio azucarero formulado en Washington, el cual contiene reglas ajustando la producción futura de azúcar a la demanda probable en las áreas sujetas a la jurisdicción de los Estados Unidos, autorizándose la expedición de permisos a los operadores del producto, a los refinadores y a los importadores, con el fin de asegurar la ejecución del plan. El convenio limita los embarques de azúcar para el consumo de los Estados Unidos continentales, fijando una asignación anual de 6,350,000 toneladas, dividiéndolas en crudos y refinados entre los productores domésticos de azúcar de caña y remolacha y los de Filipinas, Puerto Rico, Hawai, Islas Vírgenes y Cuba.

La asignación de cada área es experimental. Como adición, la industria remolachera prepara un acuerdo suplementario conciliando las desigualdades que pudieran existir en los contratos en vigor entre los productores y los refinadores. Los ajustes en los contratos serán revisados por el secretario de Agricultura o por su representante en la Junta azucarera estabilizadora, que se creará en concordancia con el convenio. Los contratos futuros entre los productores de remolacha y los refinadores estarán sujetos a la aprobación del secretario de Agricultura. Los productores de remolacha convienen en pagar jornales a los trabajadores en el campo proporcionalmente a las utilidades de aquellos y todos los signatarios del convenio prometen tomar en consideración las horas laborables y los salarios.

Parte de las cuotas pueden ser entregadas para el consumo directo, y el área a la cual se le ha fijado cuota que aceptase entregar su azúcar en estas condiciones, la cuota le será computada a razón de 107 libras de refinado por cada cien de crudos. Este arreglo de consumo directo no es aplicable a los productores de los Estados Unidos continentales. Se limitarán, específicamente, las entregas de azúcar para el consumo directo, encargándose la Junta Estabilizadora de dictar las reglas que procedan.

Se estipula que ninguna área productora podrá hacer embarques a, o dentro de los Estados Unidos continentales, de mieles de purga en cantidad mayor que la normal fijada por la Junta y cuyas mieles, indispensablemente, tendrán que ser fabricadas por cada área al producir su cuota de azúcar respectiva.

Las partes interesadas de cada área productora se prorratearán, equitativamente entre sí, las liberaciones de reservas de azúcar, por entenderse que la producción total excederá al total de las cuotas fijadas. Este excedente será segregado, extrayéndose de él lo que haga falta, en la eventualidad de que en algún área sea la producción más reducida que la cuota señalada o que el consumo doméstico pase de las 6,350,000 toneladas que han sido fijadas. También se podrá cubrir la deficiencia productora de un área con el excedente de la producción de otra, aumentándosele en el año siguiente a la cuota del área deficiente la cantidad que dejó de suplir entonces.

Si al término de cualquier año azucarero, el azúcar segregada excediera un diez por ciento de la cuota, la producción en esas áreas será reajustada para el año subsiguiente. Esto será permitido a Cuba y a Filipinas; pero las áreas bajo la jurisdicción del Gobierno americano tendrán que ajustar su producción en firme.

Los términos de la duración del convenio fueron ya trasmitidas al DIARIO y publicadas por éste. Todas las cuestiones serán determinadas por el voto unánime de la Junta Estabilizadora y cuando exista desacuerdo corresponderá la decisión al secretario de Agricultura o a su representante, excepto en las controversias con relación al cambio de cuotas.

En el texto del convenio no aparecen fijadas las cuotas de abastos de azúcar, aunque hay en mente, sujetas a modificaciones después de celebrada la vista pública, las que siguen: remolacha 1,525,000 toneladas cortas; Luisiana 250,000; Florida, 60,000; Hawai 975,000; Islas Vírgenes 9,080; Puerto Rico 875,000; Filipinas 955,920; Cuba 1,700,000. Dentro de sus cuotas respectivas, Cuba puede suplir 117,500 toneladas cortas de azúcar refinado; Filipinas 56,000; Hawai 30,000; y Puerto Rico 100,000.

El proyecto de convenio, tal cual ha sido formulado hasta ahora, puede sufrir alteraciones antes de ser sometido a la consideración del secretario de Agricultura de los Estados Unidos, debido a la probabilidad de que se le intercalen bases adicionales, que están en estudio.

**TODOS LOS AZUCAREROS CONTRA EL MAYOR PREFERENCIAL CUBANO**

Al «New York World-Telegram» le comunican de Washington que los representantes de los productores domésticos de azúcar de caña y remolacha que participan de las negociaciones para estabilizar la industria, se han aliado sólidamente para combatir la proposición que se dice presentada por la Delegación cubana en favor de un aumento del veinte al cincuenta por ciento del preferencial arancelario al azúcar de Cuba, que se obtendría reduciendo los derechos a un centavo por libra. Arguyen dichos intereses que tal beneficio arancelario no afectaría materialmente al mercado doméstico, mientras estuviera en vigor el convenio azucarero, ya que, por ese pacto, quedan sujetas a una cuota las exportaciones de azúcar de Cuba a los Estados Unidos; pero prevén que al terminarse el convenio, las grandes reservas de azúcar acumuladas en Cuba durante la vigencia del plan estabilizador, serían descargadas en el mercado americano bajo la tarifa de un centavo.

**IMPORTACION DE AZUCAR BORINQUEÑO**

Según la Asociación de Productores de Azúcar de Puerto Rico, desde enero 1 a julio 15, Puerto Rico embarcó con destino a los Estados Unidos 1,532,353 toneladas cortas de azúcar crudo y 64,102 de azúcar refinado.

**DISIMILES LAS MERMAS DE CONSUMO Y PRODUCCION EN EUROPA**

B. W. Dyer and Company, informan que en doce países europeos, durante los primeros nueve meses del año azucarero 1932-33, el consumo de azúcar disminuyó 83,208 toneladas largas, o el 1.6 por ciento, comparado con igual período del año azucarero anterior; la producción fué 525,261 toneladas, o 10.2 per cent, menor, y las existencias de azúcar en junio 1 de 1933 eran 247,968 toneladas menos que en junio 1 de 1932.

## Wiley Post tiene una ventaja de 16 horas y media sobre su record

Pensaba salir en la madrugada de hoy para hacer el vuelo desde Irkutsk, Siberia hasta Khaborovsk a 1,400 millas de distancia, pero las condiciones del tiempo no lo permitieron

IRKUTSK, Siberia, julio 18. (AP) Con ventaja todavía sobre su record anterior, Wiley Post, aviador americano que está dando la vuelta al mundo, aterrizó en esta ciudad a las 3.35 de la tarde, hora de Moscú, o sea las 7.35 de la mañana en la Habana, y comenzó a hacer preparativos para seguir esta noche en dirección al Este de Siberia

Cuando descendió en esta ciudad, situada en la parte centro sur de la Siberia, cerca del Lago Baikal, el aviador de Oklahoma tenía una ventaja de 16 horas y 34 minutos respecto al vuelo que hizo con Harold Gatty en 1931.

Post salió de Novo Sibirsk a las 9.02 de la madrugada, hora de Moscú, descansando dos horas y 35 minutos después de completar un difícil vuelo de 1.818 millas desde la capital, durante el cual se vió obligado dos veces a aterrizar en áreas desconocidas por causa del mal tiempo.

Cuando llegó a Irkutsk, el audaz aviador había realizado más de la mitad de la distancia de su proyectado vuelo de circunnavegación.

Su próxima escala es Khabarovsk cerca de la costa del Pacífico, de donde salió Jimmie Mattern el 14 de junio por última vez para caer cerca del río Anadyr.

Khabarovsk, a donde Post espera llegar mañana, se encuentra a unas 1.400 millas al este de Irkutsk. Las predicciones meteorológicas de esta noche dicen que las condiciones atmosféricas son desfavorables a lo largo de toda la ruta, hasta esa población.

**TUVO QUE ATERRIZAR DOS VECES POR MAL TIEMPO**

NOVO SIBIRSK, Siberia, julio 18. (AP).—Wiley Post, que descendió en esta a las 6.27 de la mañana de hoy, hora de Moscú, o sea las 10.27 de la noche del lunes en la Habana, tomó 170 galones de gasolina y 12 galones de aceite, negándose a descansar antes de salir para Irkutsk

El aviador americano estuvo charlando en el aeródromo con Miss Fay Gillis, aviadora norteamericana, que es representante suya en esta ciudad.

Miss Gillis, que ofreció al avidor frutas, dió cuenta más tarde a los periodistas de su conversación:

«Wiley aterrizó dos veces antes de llegar a ésta, porque perdió rumbo debido a que se hallaba sobre una nube y rodeado de una espesa niebla cuando llegó a esta ciudad.

«Sólo la buena suerte, que le ha acompañado en todo el viaje, le ayudó a descender en el aerodromo local, salvándole ciertamente la vida, porque la niebla era muy cerrada.

«En su vuelo a esta, Post se elevó a una altitud de 21.000 pies durante dos horas a causa de las malas condiciones del tiempo y estuvo a punto de seguir de largo sin tocar en esta.

«Como perdió de vista la vía férrea—no sabe donde—entendió que lo más conveniente era descender.

'Aterrizó en un campo cerca de un camino y dos campesinos se le acercaron. Post no pudo hacerse entender y los campesinos tampoco lograron que Post los entendiera, pero finalmente el piloto les indicó que deseaba ir a Novo Sibirsk.

«Uno de los campesinos dijo que Novo Sibirsk estaba a 300 kilómetros al oeste y el otro sostuvo que se hallaba a 1.400 kilómetros.

«Finalmente ambos se pusieron de acuerdo en que estaba al este y no al oeste, pero no así respecto a la distancia que hay desde esta ciudad al lugar donde había caído.

«De no haber sido hombre dotado de facultades para medir distancias, hubiera pasado de largo, a pesar de las luces que se encendieron en el aerodromo y de los demás preparativos que se hicieron para recibirle, pues la niebla era muy densa y estaba muy próxima a tierra.

**DEMORADO**

IRKITSK, Siberia, miércoles 19. (AP)—Lluvias torrenciales y una densa niebla demoraron esta madrugada la salida del aviador mericano Wely Post, que está listo para hacer el vuelo hasta Khaborovsk, una distancia de 1,400 millas al este. El proyecto de Post era haber seguido viaje a las once de la noche de ayer (3 p. m. del martes, hora de la Habana).

**ITINERARIO DEL VIAJE**

NUEVA YORK, julio 18 (AP)—El itinerario del viaje del aviador Wiley Post, desde su salida de Nueva York, es como sigue, horas indicadas según el meridiano de La Habana:

4.10 a. m. Julio 15.—Salió del aerodromo de Floyd Bennet, Nueva York.

5.55 a. m. Julio 16.—Llegó a Berlín.

8.10 a. m. Julio 16.—Salió de Berlín.

12.40 a. m. Julio 16.—Llegó a Koeningsburg, Prusia Oriental.

12.45 p. m. Julio 16.—Salió de Koeningsburg.

6.20 a. m. Julio 17.—Llegó a Moscú.

9.12 a. m. Julio 17.—Salió de Moscú.

10.27 p. m. Julio 17.—Llegó a Novosibirsk, Siberia.

1.02 a. m. Julio 18.—Salió de Novosibirsk.

7.35 a. m. Julio 18.—Llegó a Irkutsk, Siberia.

## Distribución de alimentos de la C. Roja

Fueron llevados en un camión a varios pueblos de Pinar del Río, azotados por el huracán

En la tarde de ayer el doctor Frank A. Betancourt, Contador de la Asamblea Suprema y Comité Ejecutivo de esta institución, acompañado de dos miembros de la Fuerza Activa, y en un camión facilitado por el Ejército, se trasladó a la Provincia de Pinar del Río, para distribuir en los lugares que se citan, las siguientes mercancías:

**PARA PUERTA DE GOLPE**

3 cartones conteniendo 150 pares de zapatos de señoras, hombres y niños; 1 paquete de ropa con 150 habilitaciones de señoras, hombres y niños; 6 sacos de arroz; 6 sacos de judías; 3 sacos de harina de maíz; 1 saco de sal; 2 tambores de manteca; 6 cajas de leche condensada con 48 latas cada una.

**PARA OVAS**

4 cartones conteniendo 150 pares de zapatos de señoras, hombres y niños; 1 paquete de ropa con 150 habilitaciones de señoras, hombres y niños; 6 sacos de arroz; 6 sacos de judías; 3 sacos de harina de maíz; 1 saco de sal; 2 tambores de manteca; 6 cajas de leche condensada con 48 latas cada una.

**PARA LA COLOMA**

4 cartones conteniendo 150 pares de zapatos de señoras, hombres y niños; 1 paquete de ropa con 150 habilitaciones de señoras, hombres y niños; 6 sacos de arroz; 6 sacos de judías; 3 sacos de harina de maíz; 1 saco de sal; 2 tambores de manteca; 6 cajas de leche condensada con 48 latas cada una; 1 paquete conteniendo 500 píldoras de quinina y 24 frascos de vino quinado.

**PARA VIÑALES**

5 cartones conteniendo 150 pares de zapatos de señoras, hombres y niños; 1 paquete de ropa con 150 habilitaciones de señoras, hombres y niños; 6 sacos de arroz; 6 sacos de judías; 3 sacos de harina de maíz; 1 saco de sal; 2 tambores de manteca; 6 cajas de leche condensada con 48 latas cada una.

**DONATIVOS RECIBIDOS EFECTIVO**

Señor José Domínguez, vecino de Morón, 2 pesos; Comité Municipal de Damas y Caballeros de esta Institución en Guines, 50 pesos; Comité Municipal de Damas y Caballeros de esta Institución en Sagua la Grande, 10 pesos. Total: 62 pesos.

**ROPAS**

Señora Elsa González, 1 paquete de ropa para niños y niñas.

Habana, 18 de julio de 1933.

## *Varios cónsules son trasladados para otros países*

El problema del cambio ha afectado a los cónsules. Se estudia un tipo fijo

Ayer se han dictado varios traslados de funcionarios de la carrera consular por la Secretaría de Estado. Entre éstos han correspondido al señor Raul Aenlle, quien será enviado a la ciudad de Londres para que se haga cargo de nuestra oficina consular, la que desde hace meses se encuentra acéfala.

El Consulado General de Cuba en Londres, a donde irá el señor Aenlle estaba dirigido por el canciller señor Juan E. Yero. Este pasará con la misma categoría a Belfast, en Holanda.

El señor Ignacio Agramonte, canciller de nuestra Legación en Londres, fué también trasladado desde esta capital a la ciudad de Liverpool, en Inglaterra. Tomará cargo de la oficina que desempeñaba el señor Aenlle en la actualidad.

El señor Francisco Pérez Cisneros ha sido designado por el Secretario de Estado, Cónsul de Cuba en Sevilla, plaza que no tenía Consulado por haber quedado el poseedor del cargo en estado de disponibilidad.

Y por último, el señor Baldomero Marozzi, ha sido enviado para ocupar el Consulado de Cuba en Valencia, en España.

**LOS SUELDOS Y LOS TIPOS DE CAMBIO**

Un problema con el que se enfrentan de vez en cuando los funcionarios del servicio exterior de la República es el de los diferentes tipos de cambios que existen en las distintas naciones donde van representando a Cuba. Así, por ejemplo, los funcionarios que viven en países como España, Francia, Italia, y otros, tienen a su favor el cambio de dollares por pesetas, francos o florines; en cambio, en otros países donde la moneda es oro, se encuentran estos funcionarios en situación de verdadera inferioridad, máxime ahora, que el Estado cubano está pagando sueldos verdaderamente insignificantes, no sólo a los que representan a Cuba en el extranjero, sino a todos los que laboran para la administración pública.

Con este motivo la Secretaría de Estado, de acuerdo con la Secretaría de Hacienda—que es el departamento que sitúa los fondos—estudian el tipo de cambio en que han de ser pagados los funcionarios del Servicio Exterior.

La idea que sustenta la Secretaría de Estado en este problema, idea que parece será secundada por la Secretaría de Hacienda, es la de pagar al tipo de cambio de las recaudaciones y la Hacienda, por medio de un decreto, fijará el tipo de cambio del oro cubano en el extranjero, a fin de que por la Secretaría de Estado pueda organizarse ese servicio.

**HERIDO DE UN NAVAJAZO**

En el Hospital Municipal fué asistido anoche de una grave herida en la espalda, Carmelo Leal Díaz, de 26 años de edad y vecino de San Leonardo número 22.

Declaró que se la había ocasionado un individuo para él desconocido al agredirlo con una navaja, en los momentos que transitaba por Neptuno y Campanario cuyo sujeto integraba un grupo de desconocidos, entre los que reconoció a «El Jamaiquino», dándose todos a la fuga.

## Los obreros piden que se ponga en libertad a sus compañeros presos

El Tercio Unión Nacionalista de Santiago de Cuba interesa la libertad de otros presos. Ayer fueron libertados varios que estaban sujetos a causas, e indultado el joven Oscar Andino

Posiblemente, de un momento a otro serán dictados los fallos de los últimos Consejos de Guerra sobre delitos políticos seguidos contra Julio Lima, Luis Socorro Méndez, Hortensia Guerra, Carlos Juan Guerra, Bartolomé Más, Eugenio Menéndez y Antonio Lagunas.

**LAS GARANTIAS**

Ayer, en Palacio, declaró el secretario de Gobernación a los periodistas que la restitución de las garantías constitucionales será muy pronto un hecho, pero para llegar a ello se necesita antes llenar ciertos trámites indispensables.

**CENSO DE POBLACION**

Se tiene entendido que a raíz del estudio de las Reformas Constitucionales será ordenada la revisión del Censo Electoral en lo que se refiere a las mujeres, a fin de proceder a la preparación del voto femenino.

También se procederá a la reorganización de los Partidos Políticos.

**VENDRAN MUCHOS EXILADOS**

En esta semana comenzarán a arribar a la Habana más de cincuenta exilados que están en los Estados Unidos, a los que se ha dado órdenes de regresar a Cuba.

**QUEJAS**

El Comité de Quejas de la Unión Nacionalista ha protestado de la actuación de los supervisores militares de San Nicolás, Güines, Jaruco, Artemisa y Holguín que impiden la libre propaganda del Nacionalismo.

Se ha solicitado la libertad de Claudio Alvarez García, condenado por la Comandancia Militar por haber infringido un bando.

**CON EL EMBAJADOR**

Se entrevistaron con el Embajador ayer algunos delegados del Comité de Quejas, para solicitar la libertad del sargento del Ejército Giordano Gómez Muñoz, preso por sus actividades políticas.

**EN EL LYCEUM, HOY**

Esta tarde continuarán en el Lyceum la conferencia sobre el Sufragio Universal y otras reformas constitucionales.

Presidirá el acto el doctor Dorta Duque.

**LA LIBERTADES DE AYER**

Fueron libertados ayer por disposición del secretario de la Guerra y Marina, los siguientes presos políticos:

Santiago Alvarez Rodríguez, Carlos Medina, Romelio Martínez Mancebo, Mariano Rodríguez Peces, Mario Fortuny Rodríguez, encartados todos en la causa número 13 de 1931; Francisco Cardeiro y Américo Domínguez, en la causa número 2 del primer distrito Militar, Oriente, Alvarez Rodríguez, es hijo de Manuel Alvarez, conocido por «El gallego Alvarez», que se distinguió en el movimiento revolucionario de 1931.

**INDULTADO OSCAR ANDINO**

Fué indultado ayer por decreto presidencial Oscar Andino Andino, condenado a dos años por fallo de Consejo de Guerra en causa por infracción de la Ley de Explosivos. Ayer mismo Andino fué puesto en libertad.

**LA LIBERTAD DE LAURENT**

El doctor Rodolfo Méndez Peñate y otras personalidades continúan en sus gestiones para que el ex teniente del Ejército, Emilio Laurent, sea indultado o se le otorgue la libertad preparatoria. Laurent cumple en diciembre del año actual la condena de dos años y cuatro meses que se le impuso por deserción a raíz de la revolución de 1931, en la que tomó parte activa, especialmente en el ataque y toma de la ciudad de Gibara.

También se ha interesado por presos políticos la señora Teté Moré, esposa del redactor de «El País», señor Rafael Suárez Solís.

**EN FAVOR DE LOS OBREROS PRESOS**

Suscrito por los señores Amado P. Sevilla y Antonio González hemos recibido el siguiente documento:

«La mayor parte de los sectores del pueblo cubano, han manifestado su opinión, favorable o desfavorable, respecto a la mediación del señor Embajador de los Estados Unidos, para solucionar la anómala y tirante situación política que viene atravesando esta República. Un sector se ha mantenido al margen: el sector obrero. Sin embargo, ese sector ha contribuído a mantener el estado de agitación y protesta.

Por gestiones de los elementos opositicionistas que han aceptado la mediación, se han libertado y se están libertando a los llamados presos políticos; mas no se han acordado de los presos obreros que por las mismas causas que aquéllos—esto es, por sus actividades antigubernamentales—se han visto perseguidos y encarcelados y muchos expulsados.

Muy reciente todavía el obrero Vicente A. Puig quien, por haber encontrado la policía en su domicilio de Estrella 138, un mimiógrafo, una máquina de escribir y varios libros de literatura radical y libertaria, ha sido preso y condenado por la autoridad militar.

Pedimos, que cesen las persecuciones a los obreros y particularmente, las odiosas deportaciones, que disgregan familias y llevan la miseria y la desesperación a los hogares.

Nuestra petición se basa exclusivamente en el sentimiento de justicia de equidad de igual tratamiento a todos los que han sufrido los rigores gubernamentales.

**SE GESTIONA LA LIBERTAD DE LOS PRESOS POLITICOS DE GUANTANAMO**

El delegado del «Tercio Unión Nacionalista» de Santiago de Cuba, señor Federico Rodríguez Garay, se encuentra en esta capital gestionando la libertad de los señores: Eustaquia Medina Medina vecino de la Maya, Santiago Rondón, Arturo Carcasses, hermanos Parladé, Ramón Pupo, Rafael Sánchez y Francisco Infante, que aun guardan prisión en la cárcel de Guantánamo.

**DECLARACIONES DE LA F. U. N.**

Queremos hacer llegar por estas líneas a nuestros compañeros de lucha que la F. U. N. organización celular está de acuerdo con los buenos oficios del señor embajador para llegar a una solución armoniosa y pacífica en los problemas políticos actuales deseándole un buen éxito y esperando que todos los hermanos contribuyan con su ayuda al mejor desenvolvimiento de esta amistosa mediación.

Roberto Peraza
Representante Legal

## DOS ACUSADOS DE ROBO QUEDARON EN LIBERTAD

Enrique Llanos Cotilla, de 15 años y Víctor Medina Cotilla, de 25, vecino de Serrano número 28, fueron detenidos ayer por la policía de la Duodécima Estación, acusados de ser los autores del robo de ropas en la casa de los doctores Octavio y David Ortas Menéndez, de Serrano 46.

Las sospechas recayeron sobre dichos acusados por haber ocupado en la azotea de la casa donde viven, parte de los objetos robados envueltos en una sábana propiedad de Víctor y, además, por haber declarado José Lage Iglesias, de Santa Emilia 102, que ambos habían solicitado su permiso para bajar unas ropas, a lo que él no accedió; por último, que Llanes se había afeitado el bigote el mismo día que se descubrió el hecho.

Pero el juzgado de instrucción de la sección quinta dispuso que los acusados quedaran en libertad y que la Policía Judicial investigara el caso.

M.E.C.D. 2016

# Bromas y Veras

(Por JOAQUIN ARISTIGUETA)

HA MUERTO el señor Andrés Antón donde él quiso morir; en Cuba, junto a su hijo Antonio, Presidente de la Asociación de Comerciantes.

No trato de hacer una biografía; los periódicos las han publicado ya y le han hecho justicia. Fué, durante su juventud y su madurez, un artista, un gran artista, un gran cantante del siglo pasado. Actualmente era sólo un gran artista que iba por los teatros en añoranza de los años gloriosos.

Como todo el que ha sufrido (o gozado) la intoxicación del arte, y más del escenario, no podía vivir sin él. Y por vivir en él más, quiso dar algunas lecciones de canto...

Pero he aquí la tragedia de Cuba, la gran tragedia que todo lo abarca: El maestro Antón no tenía alumnos En cambio los tienen a centenares señores que se titulan maestros de canto, que ni han cantado nunca, ni saben música, ni tienen tradición de ninguna clase, ni en un cuarto de siglo han hecho un solo cantante.

Es la gran tragedia de Cuba.

Sé de «maestros» de violín que no saben coger un arco, y tienen alumnos. En cambio un Getán, que es un violinista y un pedagogo del violín, no tiene alumnos.

Y hay maestros de piano que no saben poner las manos en el teclado, que endurecen las articulaciones a los alumnos, a fuerza de vicios, y que si alguno ha resultado bueno, por que ha ido al extranjero y allí sufrió para olvidar lo aprendido, para rectificar lo viciado y al fin logró alguna perfección, cuando vuelve, el «maestro» de aquí se apresura a proclamar a todos los vientos que la nueva estrella, ¡es obra suya!

No hay más que ir por esas calles y oir los pianos que suenan en los interiores de las casas: son «maestras de piano, con título, un título que constituye una estafa a la ingenuidad de los papás y a la vanidad de las niñas. ¡Y cómo tocan!

Pero es que ya nosotros no notamos absolutamente nada; ni desafinaciones, ni desentonaciones, ni medidas, ni expresiones, ni nada.

¿No has notado, lector, cuando vas a un pueblo de campo, que todo el mundo se parece? Todos tienen la cara igualmente tostada, todos tienen la tierra metida en los poros, a todos los viste el mismo sastre, que corta con los mismos patrones hace treinta años; todas las niñas llevan el mismo lazo al pelo, o el mismo corte o el mismo adorno del vestido. Y si al principio os parecen todos brutos y todas cursis, a los pocos días comenzais (comenzamos) a definir rostros y personas; después ya alguno nos va pareciendo elegante; más tarde alguna nos parece graciosa; después alguno nos parecerá inteligente, y al final resulta ¡que nos hemos embrutecido también!

Pues no cabe duda que nos hemos embrutecido. Oimos cantar a nuestras «estrellas», y tocar a nuestras «maestras», y las aplaudimos y nos parecen muy bien. No nos lastiman el oído, no nos descalabran el gusto Aplaudimos.

Pero viene una María Gentile, la oímos cantar y entonces nos damos cuenta de que estamos atrofiados. La voz sale de su garganta dulce aterciopelada. Canta, y no escandaliza: hace música, y no ruído: expresa y no grita. El oído se siente endulzado, acariciado. Entonces nos damos cuenta de que esas agilidades de flauta, esa elasticidad del sonido, esa riqueza de expresión es el arte, y no el escándalo de gritos estridentes, el afán de probar «facultades», sin arte ni sentido que se nos brinda, día tras día.

Y es inútil dar consejos a los cantantes, porque ellos tienen el oído y el alma envenenados también. Oyen gritar, y gritan: el alumno de violín oye rascar y rasca; el de piano oye machacar y machaca. Y sólo cuando uno de nuestros «artistas» sale de Cuba y palpa su fracaso, comprende... Pero como no puede confesar, vuelve inventando triunfos fantásticos, éxitos sonoros, se hace glorificar en la tierra caribe, y así como le vendieron abalorios por oro, cuando fué alumno, vuelve ahora a vender abalorios por oro cuando es profesional.

Por eso el Maestro Andrés Antón el ilustre tenor del pasado no tenía alumnos; no los tiene un buen violinista; no los tienen los pocos, poquísimos maestros de música ( o de todo) que tenemos, y María Gentile da su concierto con DIECISEIS PESOS DE ENTRADA.

Y mientras, médicos, abogados, maestros normales, bachilleres artistas, catedráticos, cuantos tienen una capacidad técnica, se mueren de hambre, y sólo viven y enseñan de un arte o de una ciencia que no tienen, los osados.

Es la protección que se dan, entre sí, los ignorantes. La ignorancia protege la ignorancia. Y con esa protección hemos llegado a estas consecuencias.

Y no cabe que sobre estas cosas haga yo frases humorísticas, porque el tema está agotado: ¡Nos hemos reído ya tanto de todo esto!

# Las Corporaciones Económicas de Santiago de Cuba se oponen también a los nuevos proyectos de impuestos

En la Cámara de Comercio Cubana se ha recibido una comunicación de la Asociación de Comerciantes de Santiago de Cuba enviándole copia de la exposición suscripta por diferentes corporaciones económicas de Oriente, y dirigida a los señores Presidente de la Cámara de Representantes, a los miembros de la misma y a otras personalidades en cuyo documento se interesa la no aprobación de los nuevos impuestos. La exposición a que hacemos referencia tiene el texto que sigue:

«Santiago de Cuba. 13 de Julio de 1933.

Distinguido señor:

Nos honramos en poner en su conocimiento que en el día de ayer, por iniciativa del Club Rotario de Santiago de Cuba, y previa citación al efecto, se reunieron en el local social de la Unión de Detallistas e Industriales de Santiago la Directiva de esta sociedad y la del Club Rotario, la de la Asociación de Comerciantes de Santiago de Cuba y la de la Cámara de Comercio, para tratar acerca de la nueva Ley de impuestos que se están discutiendo actualmente en la Cámara de Representantes, por Mensajes del Ejecutivo, después de haber sido aprobada, con pequeñas enmiendas en el Senado de la República.

En dicha Asamblea magna se trató ampliamente todo lo concerniente a este asunto, pesando el pro y el contra del mismo, y finalmente se tomaron los siguientes acuerdos:

Primero: Se ratifica todo lo actuado por cada asociación y que se les haga presente a la representación que cada una haya designado en la capital de la República la celebración de esta asamblea.

Segundo: Interesar de las demás corporaciones económicas de la provincia su adhesión para mantener un frente único y decidido, para evitar la aprobación de los impuestos recomendados al Congreso por el Ejecutivo.

Tercero: Que cada asociación por medio de su secretaría cooperen al logro de unificación con las demás entidades análogas de la provincia y entre sí y esta asamblea.

Cuarto: Que se dirija telegrama al señor Presidente de la Cámara de Representantes y al Secretario de Hacienda y carta a cada uno de los señores Representanes de esta provincia, rogándoles que se opongan a la aprobación de la Ley.

Quinto: Que cada asociación convoque a sus respectivos asociados a junta general o por medio de un referendum, para conocer la voluntad de cada uno, de si están o no conformes con la actuación de esta asamblea, y de llegar inclusive, si necesario fuere, al cierre de sus respectivos establecimientos.

Es de observar que en el precedente acuerdo nos adherimos a otros idénticos tomados por las asociaciones de la Capital de la República, según ya ha sido publicado por la Prensa.

Las asociaciones que suscriben ya tuvieron el gusto de dirigirse a ustedes en relación con este mismo asunto, pero habiendo ahora surgido la idea de hacer un solo frente entre todas las citadas Corporaciones, y en cumplimiento del cuarto de los transcriptos acuerdos nos es grato dirigirles la presente para rogarle nuevamente que nos conceda su valiosa cooperación en esta cruzada que acabamos de emprender en defensa de los intereses ligados por el comercio, industria y agricultura de Cuba, llamadas a desaparecer si las nuevas leyes son aprobadas.

Es notorio que nuevos y mayores impuestos en esos momentos, serían la ruina total de las clases afectadas, puesto que las mismas se encuentra imposibilitadas para soportarlas, debido precisamente al gran número de ellos con que ya han sido recargadas. Es necesario que, de implantarse algún impuesto sea suprimiendo alguno de los que están actualmente en vigor, y que los nuevos sean basados en datos científicos, de manera que resulten fáciles y equitativos para todos. No como, por ejemplo, el nuevo impuesto que se pretende implantar sobre las confecciones de tejidos, que, al recargar las confecciones, dejando libre a los particulares para ejercer esta industria, da motivo a competencias ilegales por aquellos que viven al margen de la ley, sin pagar contribuciones ni impuestos de ninguna clase. En general todos los impuestos que estamos pagando actualmente parecen de verdadero sentido práctico, puesto que, en su aplicación quizás por su mala organización, o por la abusiva cuantía de los mismos, ocasionan contrabando y clandestinajes que no traen otro beneficio que la no recaudación por parte del fisco, y la ruina de aquellos comerciantes honrados que no quieren seguir tan ruinosa competencia.

Por todo esto esperamos que usted habrá de hacer un detenido estudio de este asunto, y nos concederá su apoyo decididor, oponiéndose enérgicamente en las discusiones de la Cámara a que estas leyes sean aprobadas, con lo que le hará un gran beneficio al pueblo de Cuba a su Comercio, a su Industria, y a su Agricultura, y al consumidor necesitado que ve encarecerse cada día su modo de vivir, en fuerza de impuestos y más impuestos que le agotan y no puede ya resistir.

Pero si es que las circunstancias exigiesen un mayor y nuevo sacrificio de todos, sugerimos la conveniencia o necesidad de que ese Congreso cuente para lo que hubiere de legislarse en materias económicas con la autorizada opinión y conocimientos innegables de las Corporaciones mercantiles e industriales y demás entidades similares.

Anticipámosle nuestras expresivas gracias por tan señalado favor que esperamos merecer de Ud. quedamos a sus muy atentos afectísimos y s. s. s.

Club Rotario de Santiago de Cuba; Emilio López, Presidente. Felipe Salcine, Secretario.

Unión de Detallistas e Industriales de Santiago de Cuba: José Fernández, Presidente. Rufino Pilz, Secretario.

Cámara de Comercio de Santiago de Cuba: Manuel Mayo, Presidente; Venancio Maeri, Secretario.

Asociación de Comerciantes de Santiago de Cuba: Pedro Díaz Rodríguez, Presidente. Miguel Llivinas Lloveras, Secretario.

# Matanceras

**EL ALMUERZO DEL TENNIS**

El pasado domingo.

Comenzó a llegar la concurrencia al Club de la Playa, desde las primeras horas de la mañana, para disfrutar del baño, que en esa playita de frente al Club, es el favorito de nuestra juventud.

En los courts interesantes sets atraían a los amantes de ese sport

Y en el coqueto salón, mientras se apuraban cocktails, se cantaba y se hacía música en espera de la llamada a la mesa.

Cerca de las dos ocuparon sus sitios los comensales, en la tablet que decorada con hermosas flores, ofreció un suculento menú al apetito de aquella pléyade que desde las nueve tostándose al sol y recibiendo las caricias del mar, devoró cuanto se le puso al alcance.

Chaperoneaban al grupo numerosísimo, que se dió cita en el Tennis, las señoras Berta Beracierto de Amezaga y Herminia Oliva de Uriarte, con la joven señora del doctor Lecuona, Georgina Oliva.

Entre las comensales a dicho almuerzo anotaré a Carmen Heeques; Alesia Meléndez; Cuca Beato; Regina Dulzaides; Ramona Estorina; Nenita Casas; Amparo Cabrera; Fina Gómez Prendes; Josefina Ribeaux, María de los Angeles Otero; Nena y Lupe Cossio; Lolita del Castillo; Carmen Gamoneda; Mercedita Moreno; Margarita Amezaga; Mononita Ibarguen; Leonila Camps; Hilda Gatell; Yolanda Puñals; Violeta Aguila y Fefa Rossié.

Las Esquerré, Margot; Graziella y Aidita.

Vinieron expresamente a Matanzas las encantadoras mademoiselles para pasar el día con su prima Carmen Luisa Amesaga, que en la noche les ofreció una comida en su Quinta del quartier.

María Ursula Ducassi, una figulina, que es huésped de la residencia de don Antonio Casas y que es en las fiestas de este verano, una de las más celebradas bellezas en ellas

Chela Torres; Nenita Uriarte; Bertila Haedo; Georgina y Noemi Haedo, y la enchantereuse Hilda García Mesaana, en simpática pareja con Coquito Quesada.

Las Amesaga, María Berta; Carmen Luisa y Alicia.

María Antonio Casas y Lima la hija del Director del «Imparcial'

Y Yolanda Algarra a la que vi valsando con el doctor Carlos Valdés Cartaya en pareja gentilísima

Hasta entrada la noche reinó en el Tennis una animación, que bien pudiera repetirse de domingo en domingo si como el pasado se organizaran almuerzos que son tan bien acogidos por cuantos pertenecen a la Institución.

Para Herminia Oliva, la Directiva del Club y que tanto laboró por el mejor éxito de esta fiesta mi enhorabuena.

**LA SRA. DE EDUARDO SANCHEZ**

Muy delicada.

Postrada en el lecho, sufriendo los rigores de un derrame cerebral, yace la estimadísima dama que es tronco venerable de una muy apreciable familia matancera.

Junto a su lecho de dolor se hallan sus hijos y el amante esposo que piden al cielo un milagro y que les conserve la existencia tan amada.

El Cronista, identificado con esa gran pena que sufre hoy la familia Sánchez, une sus votos al Altísimo, por la salvación de esa enferma.

**BODA PROXIMA**

En el venidero agosto.

Para el entrante mes ha sido fijado el enlace de una interesante pareja, que forman un joven abogado, notario por más señas, y residente en la calle de Milanés, y una bella señorita que reside en el quartier Versallesco, con su hermano un pundonoroso oficial del Ejército

Se ultiman en estos momentos los preparativos para esa boda cuya incógnita despejaré en breve.

**EL DR. YOVA**

En Sauto.

Dos funciones ofrecerá en los días de sábado y domingo de la presente semana el que es llamado el experimentador científico más extraordinario del mundo.

Condecorado por los Institutos Herbert L. Film de Cleveland Ohio, Rochester de New York y La Mote Sachet de París, el doctor Yoha ha pasado su ciencia por las grandes capitales europeas conquistando siempre éxitos tan extraordinarios como los que se ha anotado en Matanzas en las distintas funciones ofrecidas a nuestro público.

Un programa interesante con nuevos experimentos, nuevas muestras de su poder presentará el doctor Yova en las dos funciones que como despedida del público de Matanzas tiene preparadas para sábado y domingo.

Lo acompaña en el espectáculo Teresita Serrano, una medium que colabora eficazmente con el notable ilusionista sorprendiendo a cuantos los admiran en emociones escalofriantes.

Fenómenos de catalepsia insensibilidad, anestesia, hipnotismo, telepatía y magnetismo, serán las fases que dará a conocer sábado y domingo en esas dos funciones el doctor Yova.

El doctor Yova invita a los médicos matanceros para que asistan a Sauto y comprueben la veracidad de sus experimentos y la limpieza de su actuación.

**EL DR. MIGUEL CABALLERO**

Rumbo a Europa.

Ha embarcado a bordo del Colón, con dirección al viejo mundo el joven y prestigioso abogado que es una de las más luminosas figuras del foro matancero.

El doctor Caballero pasará el verano en playas españolas y francesas, visitando las grandes capitales europeas, para regresar por la vía americana y asistir a la Exposición de Chicago.

Tenga una feliz travesía el doctor Caballero.

**UN RECIBO**

En Villa Marina.

Como las casas de Amezaga, de Torrebs, de Beato, de Martínez, se abrió también a la juventud, en la noche del pasado domingo, la del capitán Cándido Alfonso, donde se festejaba el onomástico de la señora Nena Baeza, bailándose desde las nueve hasta después de las doce, por un grupo de parejitas que formaban con la encantadora María Elena, las señoritas García, Esther, Pura y Teresita, Gisela Andrew, Belén Baeza, y los jóvenes Smith, Maximilianon y Pablo, Tony Alba, Carlos Valdés Cartaya, etc., etc.

Obsequió espléndidamente la señora de Alfonso, a sus visitantes con un rico buffet.

Manolo JARQUIN

# CRUCIGRAMAS

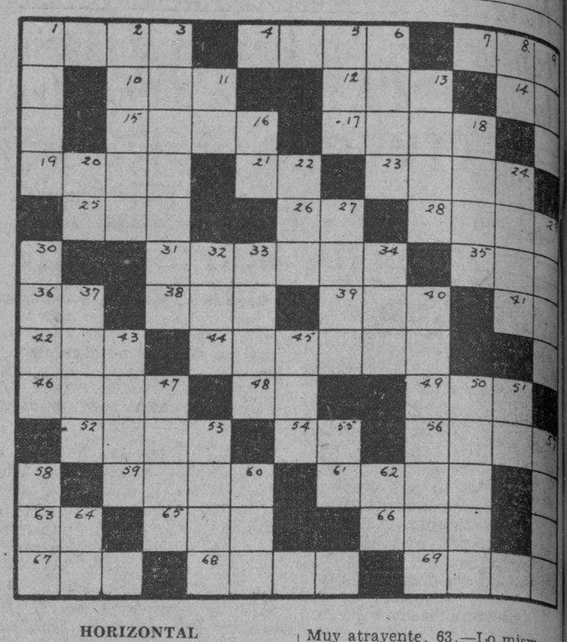

**HORIZONTAL**

1.—Cámara de diputados que funcionó en Rusia de 1906 a 1917. 4.—Ciudad de Ukrania, en la desembocadura del Don. 7.—Ave de rapiña. 10.—Archipiélago malayo. 12.—Afluente de izquierda del Miño. 14.—Dos cientos. 15.—Provocación. 17.—Aceite. 19.—Flúido que respiramos. 21.—Letra. 23.—Dios de los escandinavos. 25.—Bebida. 26.—Nota. 28.—Primer hombre. 31.—Barrio de Constantinopla. 35.—Ave de rapiña. 36.—Terminación de infinitivo. 38.—Juguete. 39.—Número. 41.—Ante Meridiano. 42.—Moneda japonesa. 44.—Acertar. 46.—Ciudad marítima de Argelia. 48.—Afirmación en el dialecto provenzal. 49.—Pronombre demostrativo. 52.—Instrumento musical. 54.—Preposición inseparable. 56.—Tela muy clara y sutil. 59.—Distinto, diferente. 61.—Muy atrayente. 63.—Lo mismo (ab.) 65.—Afluente del Ródano. 66.—Esposa de Atamante, rey de Tebas. 67.—Nombre de mujer. 68.—Apocopado menino. 69.—De hueso.

**VERTICAL**

1.—Montecillos de arena que suelen formar a orillas del mar. 2.—Juego. 3.—Discurso pronunciado ante una asamblea. 5.—Animal. 6.—Corte del cuchillo. 8.—Ante Cristo. 9.—Parte de la cordillera ibérica, situada al N. de Burgos. 11.—Mitad. 13.—Madre de Elena. 16.—Río de Siberia. 18.—Aparato de la audición. 20.—Dirigirse. 22.—Nombre femenino. 24.—Sustancia grasa que sobrenada en la leche. 27.—Pez. 29.—Ciudad de Alaska. 30.—Peñasco en medio del mar. 32.—Altar. 33.—Tres. 34.—Medida de longitud. 37.—Conjunción adversativa. 40.—Condición. 43.—Planta comestible. 45.—Ciudad del Perú. 47.—Signo musical. 50.—Saludables. 51.—Muy solícitos. 53.—Antiguo nombre de Holanda. 55.—Duplicación. 57.—Río de Italia. 58.—Medida de longitud. 60.—Uno (ing.) 62.—Nota. 64.—Dos (abr.)

(La solución mañana).

**SOLUCION AL CRUCIGRAMA ANTERIOR**

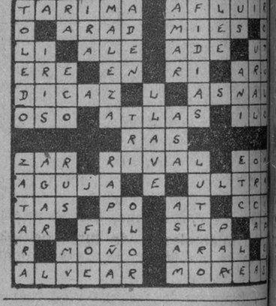

# La colecta pro aviadores y el C. Castellano

## Acordaron pedir la cooperación a todas las socias y socios. Parte para los damnificados

Bajo la presidencia del señor Alejandro Villada Valdaliso, se celebró la Junta Directiva Extraordinaria del Centro Castellano, que fué convocada para tratar de asuntos importantes.

Siguiendo la iniciativa del Comité de Sociedades Españolas, patrocinada por el Excmo. Sr. Embajador de España, se acordó por la Junta Directiva iniciar una suscripción entre todos los asociados del Centro Castellano, con destino a engrosar la que se ha iniciado pro-familiares de los aviadores Barberán y Collar. Son deseos de la Junta Directiva que dicha suscripción adquiera caracteres populares y que contribuyan todas las socias y socios del Centro Castellano, en la medida de sus fuerzas, sin exigir cantidad determinada, a cuyo efecto, se proveerá a los señores cobradores de talonarios especiales en los que figuran diferentes cantidads, siéndole entregado a cada donante un comprobante recortando la cantidad entregada, quedando comprobante en el talonario del cobrador para constatar en la recaudación la cuantía del donativo de cada uno.

La Junta Directiva por su parte, inicia la suscripción con una cantidad total que figurará en primera partida, siendo deseos de la misma, que la mitad de dicha suma, se destine a la suscripción abierta pro-damnificados del ciclón de Pinar del Río.

## SESIONES PUBLICAS EL 1ro. DE AGOSTO SOBRE LAS CUOTAS AZUCARERAS

La casa Luis Mendoza y Ca., recibió ayer el siguiente despacho de sus corresponsales en New York, Thomson and Mc Kinnin: «Créese ahora que el programa azucarero será sometido a la Administración de Ajustes Agrícolas, esperándose que los delegados cubanos lo reciban hoy para su consideración. Dícese que las sesiones públicas se celebrarán alrededor del primero de agosto. Nos parece que hay en proyecto una reducción de un cinco por ciento en los azúcares importados de consumo directo (refinado extranjero). Existe la esperanza de que a este respecto se llegue con Cuba a una transacción en cuanto a la cuota de 135.000 toneladas cortas mencionadas al principio».

## ABURRIDA DE LA VIDA, UNA JOVEN SE SUICIDO

En la casa de salud «Hijas de Galicia», falleció anoche la joven Esperanza Rouco Vázquez de la Habana, de 22 años de edad y vecina de la calle C, número 262, en el Vedado, donde ingresó a las seis de la mañana de ayer, para ser asistida de graves síntomas de envenenamiento.

Según se ha podido conocer por la Policía de la Décima estación, aburrida de la vida la joven determinó privarse de la existencia, lográndolo al ingerir un tóxico.

El cadáver fué entregado a sus familiares, con la obligación de presentarlo en la mañana de hoy en el Necrocomio, para la práctica de la autopsia correspondiente.

# Los leprosos han fundado un estado soviet minúsculo

## Enviaron su reglamento a Sanidad, pero ésta no lo tomará en consideración

Una asociación de principios muy avanzados, parecidos al soviet rusa ha quedado constituída por los leprosos, recluídos en el Hospital de San Lázaro, y a cuyo efecto, han redactado hasta su reglamento, sin que la Dirección de Beneficencia ni la Secretaría de Sanidad no lo han tomado en consideración, ya que constituye un «estado libre dentro de una institución benéfica».

Recientemente los atacados del mal de Lázaro, recluídos en el hospital del Rincón, se reunieron, con asistencia de todos los enfermos, hombres y mujeres, y después de cambiar impresiones y tomar nota de las ideas que cada uno apuntaba, acordó en definitiva, constituir la Asociación de Enfermos recluídos en la Leprosería de San Lázaro.

La directiva debe tener, según consta en el proyecto de reglamento, un gran número de atribuciones, inclusive para actuar como tribunal correccional en los casos de faltas cometidas por los asilados, así como para elevar protestas, recursos, exposiciones, etc., ante las autoridades, señalándoles las deficiencias que notasen en el establecimiento de referencia.

En el reglamento figuran las penas correccionales a que pueden ser condenados los asilados, entre ellas la de excluirlo de los beneficios de la limosnas durante determinado número de días, si la falta cometida es grave, no figurando penas por los delitos de homicidio, robo, estafa, etcétera, ya que todas tienen su sanción en el Código Penal.

La Dirección de Beneficencia ha tenido conocimiento de la organización de dicha asociación y aunque hasta ahora no ha resuelto nada sobre ella, sabemos que no la tomará en consideración por las razones expuestas más arriba.

PURGA LA GORDA
OXOIDE
1 copa de 100 c.c.-½ lb. CARNE FRESCA
Alimenta sin cansar su ESTOMAGO
Sabroso - Aromático
EXIJA LEGITIMO OXOIDE
Varias veces al día
Jugo carne de 97% Extracto concentrado al 25% en sustancia
PREPARADO POR: DROGUERIA "SARRÁ"
LA MAYOR

# INVENTOS, INNOVACIONES —Y CURIOSIDADES—

(Science News Service)

La ciudad de Tacoma, en el Estado de Washington, está aumentando considerablemente sus tendidos telefónicos, habiendo sembrado cerca de 60.000 cedros en terrenos ricamente abonados, donde las plantas crecen con una rapidez extraordinaria, con el objeto de utilizarlos en la fabricación de los postes.

Una comisión del Gobierno francés estudiará las conveniencias que reportaría el establecimiento de un monopolio en lo que se refiere a la importación del petróleo y su refinación en el territorio nacional.

Se han construído unos timbres eléctricos que producen un sonido diferente según se oprima el botón de la puerta principal o el de la del fondo de la casa.

En las estaciones del «subway» londinense se han establecido unas taquillas en que informa, por medio de indicadores, la situación de aquello en que no se desea bajar y el costo del pasaje.

Con el objeto de proteger las yemas de los árboles frutales de la nieve y de las granizadas, se han diseñado unas cubiertas de amianto impregnadas en un líquido gelatinoso. Dichos envoltorios los protegen perfectamente de la acción destructora de los fenómenos de referencia.

Un ingeniero alemán ha fabricado un aparato que se compone de un par de molinos montados sobre un eje vertical, que puede moverse alrededor de un carril circular, con el fin de aprovechar la máxima potencia de los vientos en una dirección.

En Francia se han construído unas lentes de aumento para montarlas sobre la ventanilla trasera de los automóviles, pues por medio de ellas y un espejo colocado en el parabrisas, el driver puede observar perfectamente el tránsito que se desarrolla a retaguardia.

## FIRMADA LA ADJUDICACION DEL CENTRAL «LIMONES»

Ya se ha firmado en la ciudad de Matanzas la escritura de adjudicación del Central Limones, situado en el Término Municipal de Guacamaro.

La escritura se firmó ante el juez de Primera Instancia de Matanzas, doctor José Dulzaides, el fiscal doctor Manuel de Para, éste en representación del Estado y ante el notario doctor Juan M. Haedo.

La adjudicación se hace no sólo del ingenio sino de todo su material rodante y otras pertenencias, entre ellas ocho fincas, contándose entre éstas la refinería y una cantera con piedra de construcción.

La adjudicación se hizo por la cantidad de novecientos diez y seis mil pesos.

FERROCARRILES UNIDOS DE LA HABANA

TRENES DIRECTOS

— a la —

PLAYA DE MARIANAO

Cada 15 minutos

Los Domingos y días festivos, todos los trenes eléctricos que salen de Zanja y Galiano, cada 15 minutos, hasta 7.00 p.m., circulan directos a la Playa de Marianao y regreso.

Los viajeros para Samá y pueblo de Marianao y vice-versa, trasbordarán en Quemados para y desde trenes que hacen la circunvalación, por vía Samá.

PASAJE 5 CENTAVOS

35 MINUTOS DE VIAJE SOLAMENTE

LA ADMINISTRACION

YA SE ESTA VENDIENDO

INFORMACION

EL GRAN DIARIO DE LA TARDE

En toda la Habana y barrios adyacentes al precio de

2 CENTAVOS EL EJEMPLAR

¡Para que nadie deje por la tarde de conocer las noticias del día!

¡Para que la mala situación económica no pueda privar a nadie de seguir en estos históricos momentos la marcha de la actualidad nacional!

¡Para que todo el que aquí vive compre diariamente ese órgano vibrante de la opinión nacional y resumen completo de todo lo sucedido durante el día en Cuba y en el mundo entero!

2 CTS. Cobran ya solamente, por un ejemplar de INFORMACION, nuestros vendedores a través de toda la ciudad. 2 CTS.

M.E.C.D. 2016

# Ninguna princesa hubiera lucido tan bella ni tan bien vestida como la señorita Edelmira Sampedro

Interesante crónica del matrimonio del ex Príncipe de Asturias con la joven cubana. Todo el mundo admiró la belleza de la desposada y la gallardía de don Alfonso

Edelmira Sampedro

Alfonso de Borbón

La noticia, singularmente grata para la buena sociedad cubana, que irónicamente nos trajo el cable, aparece en la prensa parisina, ampliamente, en la reseña de la boda más comentada del año: la del ex príncipe de Asturias con la bellísima señorita Edelmira San Pedro.

Entre otras, nos ha parecido preferible traducir la que ofreció a sus lectores el gran diario «Le Journal», en estos términos, el valioso cronista Geo London, en estos términos:

El mensajero del hotel Meurice me ha traído, esta mañana, una invitación para la boda del que fué heredero al trono de todas las Españas, una simple cartulina, en la que un tipógrafo poco hábil—si se le juzga por las faltas de impresión—, puso estas palabras:

Suplico a usted asista al matrimonio del señor Alfonso de Borbón, Conde de Covadonga, que se celebra el miércoles 21 de junio de 1933, a las 14 h. 30 en el Ayuntamiento de Lausanne.

Algunos instantes más tarde, el ex príncipe de Asturias me invita, él mismo, a que asista a la ceremonia religiosa en la Iglesia del Sagrado Corazón, de Ouchy.

—He aquí lo que os permitirá entrar, me dijo él.

Y me entrega su tarjeta de visita, conteniendo esta sola indicación:

El Conde de Covadonga.

Con la palabra «Invitación' escrita, con trazo vigoroso, en la parte superior.

Modesto aspecto el de este matrimonio de un príncipe exilado. Dolorosamente en exilio, podría decirse ahora: exilio de la patria y exilio de la familia. Boda que—ha dos o tres años—hubiese llevado, en España a todos los grandes del mundo, debe hoy contentarse, aquí, con la más modesta de las solemnidades nupciales. Pero, ¡qué le importa! por lo demás, ya él conoce ahora, a través de las tristezas de la enfermedad, a través de todas las melancolías, de las desavenencias íntimas, la inefable felicidad del amor triunfante.

### LA TOILETTE DE LA DESPOSADA

En contraste, preciso es decirlo, sí, en lugar de desposar a la muy encantadora señorita Edelmira San Pedro, joven cubana, de origen plebeyo, el ex príncipe de Asturias hubiese llegado a ser el esposo de una princesa real, él no hubiese—absolutamente—conducido al altar novia más encantadora, ni mejor vestida.

El traje de boda de la señorita San Pedro es una maravilla; naturalmente, como que es obra de hadas parisinas. Dos de estas hadas, Mlle. Metty Ferro y Mlle. Mary Rouqueyrol, han llegado esta mañana de París para vestir a la desposada cuando retorne de la alcaldía, donde ella lucirá una toilette en rosa y el más precioso de los sombreritos negros.

Amparándome en la autoridad de las señoritas Ferro y Rouqueyrol, puedo afirmar que el traje de boda de la señorita San Pedro, hecho en satín blanco, ofrece por sus mangas, acampanadas, un atractivo original que hará sensación en el mundo de la costura. La cola tiene cuatro metros y medio de amplitud. El velo de novia está prendido por una diadema de pétalos de nácar.

—¿Y no es eso todo?—me dice todavía Mlle. Ferro—. Hemos traído a la desposada dos vestidos de tarde, uno de organdí blanco con plieguecitos y el otro en bordado inglés, azul gris con corselett perlado.

### LA CEREMONIA CIVIL

Contrariamente a lo que esperaba el príncipe, la ceremonia civil no ha podido efectuarse en el Hotel Meurice: las autoridades lausanesas no conceden tal excepción más que cuando uno de los contrayentes se halla incapacitado físicamente, en absoluto, para trasladarse, lo que, felizmente, no ocurre en este caso.

La municipalidad ha compensado la negativa, que debía oponer al deseo del príncipe, por un gentil esfuerzo para hurtar la severidad administrativa de su local. El jardinero de la ciudad, Mr. Thuillard, ha decorado los corredores y el salón de matrimonios con un bello conjunto de plantas y flores—y sólo Dios sabe cuántas bellas flores hay en Lausanne—del más feliz efecto.

### PRIMERA CEREMONIA: POCO SEQUITO

La placita de La Palud, ante la casa consistorial, presentaba el más curioso aspecto cuando, a las dos y media, puntualmente, el cortejo nupcial—compuesto de tres automóviles—hizo su aparición en ella.

Imaginad un bosque de paraguas, bajo los que se lanzan gritos de alegres y vivas. La multitud, inmensa, aclama a los jóvenes contrayentes, aunque ella esté un poquito decepcionada al constatar que la inclemencia del tiempo ha obligado a la señorita San Pedro a ocultar su lindo traje de calle bajo un manto pluvial, adornado con piel de ciervo.

El prometido lleva traje azul, con camisa y corbata de igual tono.

El Palacio Municipal es uno de los más antiguos monumentos de Lausanne, pues data de 1450, notable—sobre todo—por sus maderas. Las de la salita de matrimonios, del siglo XVIII, son particularmente finas.

He aquí en funciones, al oficial del Registro Civil, Monsieur Auguste Margot se instala ante una pequeña mesa, luciendo un traje idéntico al que dispuso el príncipe para su matrimonio religioso: chaquet y ocho reflejos. Es un funcionario joven, un poco tímido y simpático.

Cuando el cortejo nupcial—compuesto de media docena de personas—ha ocupado su sitio en los bancos que le están reservados, el príncipe y la señorita San Pedro ocupan dos butacas, en primera fila. M. Margot se instala ante una pequeña mesa y cumple su deber de dar un cursillo de derecho matrimonial a los dos nuevos esposos.

Después de haber constatado—ante todo—que existía promesa de matrimonio entre «Su Alteza el Príncipe de Asturias y la señorita Edelmira San Pedro», Monsieur Margot, explica, doctamente, cómo para que un matrimonio entre extranjeros tenga fuerza legal en Suiza, precisa que quienes desean contraerlo hayan satisfecho a la ley de sus países de origen y a la ley helvética. Desde luego, en el expediente, las autoridades consulares española y cubana en Lausanne han atestiguado que el matrimonio proyectado tendrá fuerza legal en España y en Cuba.

Y dicho esto, el honorable Monsieur Margot pregunta a Su Alteza si consiente, en tomar por esposa a la señorita Edelmira San Pedro.

—¡Sí!—responde el príncipe, con voz fuerte y sonriendo.

Cuando le llega el momento de contestar análoga pregunta, la voz de la señorita San Pedro no es menos firme, ni menos alegre, al proferir el «sí».

Los nuevos esposos son, en seguida, llamados a firmar el Registro de estado civil, lo que ellos hacen con soltura. Los fotógrafos los rodean y los obligan—varias veces—a repetir el gesto de la firma, no sin que el príncipe, un poco excedido, pero siempre alegre, exclame con muy buen humor:

—Pero, amigos míos, ¿hemos venido aquí a casarnos o para hacernos retratar?

Sigue el turno de firmar a los testigos. Primero, avanza la señorita Viviana Conill, amiga de la familia San Pedro; después el joven Duque Ricardo de Almodóvar, Grande de España, hijo del conde de Guadalhorce, quien fué ministro con Primo de Rivera; finalmente Monsieur Novaro Violam, amigo del joven príncipe, y el señor Juan Argüelles, cuñano de la desposada firman, igualmente, y desde luego con el solo designio de ver figurar sus nombres al pie de un documento histórico.

Monsieur Margot, al fin, se levanta y va a entregar a los jóvenes esposos el carnet familiar del Cantón de Vaud, que es de un bello verde esperanza.

Mis mejores deseos y mis cumplimientos—les dice. Esa fué toda su alocución allí.

El cortejo nupcial sale del Ayuntamiento, siempre bajo los aplausos, las exclamaciones y los viva. Y siempre, ¡ay!, bajo la lluvia...

El regreso al Hotel Meurice se realiza a toda velocidad, pues sólo queda el tiempo preciso para disponerse a ir a la iglesia.

### EL MATRIMONIO RELIGIOSO

La muchedumbre de Lausanne había sido frenética en el entusiasmo y estoica bajo el diluvio.

Otro tanto debe decirse de los curiosos de Ouchy, que se habían congregado, compactamente, en la avenida que conduce del Hotel Meurice a la iglesia.

Cuando los desposados descendieron de su auto, bajo el pórtico, un ¡ah! de admiración se escapó.

—¡Qué bella es!

—¡Qué guapo es él!

En verdad, ambos jóvenes forman la más armónica de las parejas. La desposada, ensoñadora con la magnífica toilette ya descrita, llevaba en su diestra un inmenso bouquet de lis. El príncipe había engalanado la solapa de su levita con la insignia del Toisón de Oro.

En la iglesia, la concurrencia era escasa. Un riguroso servicio de orden no dejaba, estrictamente, pasar sino a las personas provistas de una invitación manuscrita del príncipe.

El cortejo hizo su entrada a los acordes de la Marcha Nupcial de Mendelssohn.

Son de notar las deliciosas toilettes de las dos señoritas San Pedro: trajes azul pálido y verde agua, con capelinas jaimborough, recamadas.

Cuando los órganos han callado, el canónigo Borel, cura de la parroquia, exhorta a los desposados. Su alocución, al menos en el exordio, es más la de un magistrado municipal que la de un sacerdote.

«—El matrimonio que ustedes van a contraer—les declaró—ha suscitado una viva emoción y un gran interés. Muchos ojos se tornan hacia ustedes en este instante. Muchas personas están deseosas de ser informadas de este acto nupcial. Si en ese interés hay una parte de curiosidad, Su Alteza y usted, señorita, bien pueden creer que esa curiosidad se duplica por una real y profunda simpatía. Sois amados y estimados por haberos mostrado durante vuestra estancia en Lausanne, atentos con todos y con una sencillez exquisita, que os han abierto todos los corazones.

Y tras algunos consejos selectos de la eterna sabiduría de las Sagradas Escrituras, como antes en el Ayuntamiento, se cambiaron dos «sí» sacramentales.

Durante toda la ceremonia llegaban del exterior las aclamaciones de los curiosos. Parecía que, con su certero instinto, la multitud tendió a consolar a los desposados de cierta desafección, que pudiera ensombrecer la alegría de este gran día.

A las cinco de la tarde los señores de Borbón—o más exactamente, para darles el nombre que ellos ostentarán durante su viaje de bodas—el conde y la condesa de Covadonga, han ofrecido un lunch íntimo a sus invitados.

Y a las seis, ellos embarcaron rumbo a Evian, donde pasarán su luna de miel.

¡Dejémosles con su ventura!

**Geo LONDON.**


## Peces Tropicales

El mayor surtido a los más bajos precios.

PECES DESDE 5 centavos

CIA. AVICOLA DE LA HABANA
GALIANO 42.


## En la Terminal, anoche

### EN EL EXPRESO LIMITADO

Embarcaron ayer rumbo al interior, entre otros, los señores Bernardino Méndez Lara, Carlos Irigoyen, Rafael Quintana y señora, Marcelo Angulo y José M. Barrios, todos para Santiago de Cuba; Enrique Muñoz, Francisco Barrero y Oscar Sampera, hacia Matanzas; Octavio Sardiñas y Angel Soler, para Trinidad, Nicolás y Alfredo Tellerías, hacia Cienfuegos; Víctor Hirtzel y señora, para Camagüey; Hugo Ramos y señora, doctor Arturo Gómez y Ricardo Pons, rumbo a Nuevitas; José L. Batallas y Luis Pereira y señora, para Ciego de Avila; Lino Gálvez y familia, hacia Holguín; José País Granados y Claudio Grande Perea, para Sagua la Grande; Rubertino Martínez, en dirección a Santa Clara y el representante a la Cámara señor Alvaro Alvera, rumbo a Calabazar de Sagua.

### EL TREN DE SANTA CLARA

Llegó con un retraso de 75 minutos y los siguientes pasajeros: Jesús Polanco y señora; Manuel Valdés Valdés, Evelio Rodríguez Bermúdez y César Lancís, de Matanzas; Miguel Ayala y señora, de Cienfuegos; Manuel Cuervo y Gustavo Socarrás de Santa Clara; Eugenio Piñol y Guillermo Medrano, de Camagüey; Osvaldo Suárez García y Ramón Mesa, de Ciego de Avila; Jesús Valdés Oller, Manuel Dopico Smith y José Fuertes Morales de Sancti Spíritus, y el doctor Marco A. Martínez procedente de Trinidad.


¡NOVEDAD!
Leche de Magnesia de PHILLIPS
ahora al alcance de todos
¡Rechace las imitaciones!

Para la PLAYA
PANTALONES DE
PIQUE
EN BLANCO, ROSA, SALMON MAIZ Y AZUL
Adornados con cinturón y filetes en colores firmes. Todas tallas.
$1.10

PAYAMAS DE PLAYA DESDE
$1.00
TODAS TALLAS
ALMACENES
BELLITA
NEPTUNO Y AMISTAD

JARDIN
El Fenix
Teléfonos:
U-2347 U-2164
DECANO DE LOS JARDINES HABANEROS.


# Crónica Habanera

## EN SUS QUINCE

**En el día de hoy enviamos nuestra felicitación a la gentil jovencita Celita Hidalgo Gato, con motivo de cumplir los suspirados quince años.**

**La encantadora colegiala del Marymount College, que es hija del distinguido matrimonio Tomás Hidalgo Gato y Celia Comas, se encuentra de vacaciones en nuestra ciudad.**

**La señorita Hidalgo Gato, para festejar el fausto acontecimiento, ofrecerá esta noche una comida a la que asistirán treinta y tres parejitas de jóvenes**

**Se efectuará en el Country Club y será amenizada por la orquesta Habana Casino.**

### EL BRIDGE-TE DE AYER

Animadísimo y muy concurrido se vió el bridge-té organizado por el Subcomité de Propaganda de las Damas Isabelinas, que tuvo efecto la tarde de ayer en el roof garden del Hotel Plaza.

Como de costumbre allí se dió cita un numeroso grupo de damas de la sociedad habanera, entre las que fué sorteado el lindísimo collar, amable obsequio donado por la casa Cuervo y Sobrino.

He aquí los nombres de las concurrentes:

Ofelia Rodríguez de Herrera; Nena Machado de Grau; María Galarraga de Sánchez; Tomasita Ramos de Guiral.

Consuelo Gancedo Viuda de Díaz; Leonila Zabala de Betancourt; María Julia Jordán; Edelmira Ventosa de Pereda.

Consuelo Rivas de Chaumont; Nena Monté de Crespo; Josefina Monté.

Amalia B. de Lores; Nena N. de Beltrán; Margarita C. de González del Real; Sira O. de Caballero.

María López de Pérez; señora de Gil del Real; Natty Ventura.

Lolita Rodríguez Arango de Vizoso; Zoila V. de González, María Cabezola de Bosch; Fela Mederos viuda de Fernández.

Mercedes Palacios; María Antonieta Pérez; Lupe Zúñiga; María Antonieta Freyre.

Chichita Pérez de Fernández Marinello, Guillermina G. de Alvarado; Nena Rodríguez de García; Esperanza Ruiz de Alemán.

María Vermay de Campanería; Pina Díaz de Rivas; Amparito Sánchez Quirós; María Luisa Cowley

Graciella Rodríguez Cáceres de Sánchez Zayas; Dulce María Bryon de Roselló; Rosa Amelia Rodríguez Cáceres y Dulce Díaz.

Reglita Sánchez de Doniphan; Gilda Murias; Elena Muas; Florence Sch de Ciceraro.

Mrs. J. M. Gimperling; señora de Jiménez; señora de Sánchez Fuentes y señora de la Torre.

Julián Desquiron de Villegas; Cecilia Miralles viuda de Venet; Luisa Clara Villegas; Margadelena Villegas.

Dolores Lage viuda de Vidal; Nena Inclán de Llanillo; Lolita Vidal; Gloria Rosainz.

### DE DIAS

En la fecha de hoy celebra su santo una joven y bella dama de nuestra sociedad: Arsenia Bernal, esposa del doctor Ernesto Fonts, jefe del Departamento del Cáncer del Hospital Mercedes.

La señora de Fonts no recibirá con motivo del luto que guarda por el reciente fallecimiento de su padre político, el doctor Raúl Fonts.

Con estas líneas le enviamos nuestro saludo.

### LA GRAN FIESTA DE MAÑANA

Toda nuestra sociedad elegante se dispone a asistir a la gran fiesta que tendrá efecto mañana en Chateau Madrid, el bello y favorecido «restaurant garden» del Reparto La Coronela.

Se celebra una comida de gala que ofrece el señor Oscar Grave de Peralta, amable manager del Chateau Madrid, en honor de las triunfadoras en los recientes concursos femeninos de natación y a la cual han sido invitadas todas las demás jóvenes competidoras.

Tomarán asiento en la mesa, más de setenta comensales, entre las homenajeadas y sus compañeros.

Chateau Madrid lucirá la noche de mañana más bello que nunca, pues todo el ring de baile aparecerá decorado de acuerdo con el carácter de la fiesta; además, en sitio adecuado, será situado un bellísimo bote de vela, iluminado artísticamente.

Las muchachas llevarán trajes de sport, impartiendo una nota simpática en la fiesta.

Gran número de mesas han sido separadas para esta comida por distinguidas personalidades de la sociedad habanera. El cubierto, como se ha venido anunciando, costará un peso cincuenta por persona.

Ofrecemos a continuación los nombres de las homenajeadas:

Miramar Yacht Club: Olga Luque, Mercedes López, Ada Dopico, Alicia Dopico, Guillermina Lavio, Luisa Berrayarza, Josefina Velo, Taffy Ruiz Trelles y Elda Vélez.

Círculo Militar y Naval: María Carlota Llanio, Georgina Platt, Connie Prado, Margaret Chapman, Lilly Schneer, Ana Gil, Marta Gil, Ada Armand, Mrs. Clara Rodríguez.

Casino Español: Margot Blanco, Chichia Rey y Renée Caso.

Además irán invitadas de honor las señoritas Larrea y Molamphy.

### SERAFINA SORZANO

Hoy abandonará la clínica del doctor Gustavo de los Reyes, en el Vedado, la gentil señorita Serafina Sorzano y de Cárdenas, que allí se encuentra recluida desde la semana pasada.

La simpática joven sufrió la operación de apendicitis, que le fué practicada con gran acierto por el notable cirujano doctor Julio Sanguily, jr.

### LYCEUM

A las cinco y media de la tarde de hoy continuará en el Lyceum el debate en torno a la fijación de unas bases para la próxima reforma de la Constitución.

Dicho debate, que está a cargo del doctor Manuel Dorta Duque, ha despertado gran interés entre los asiduos al Lyceum.

A diario se ve muy visitada la exposición, que allí permanece abierta, de pinturas y esculturas ejecutadas por las alumnas de dicha sociedad.

### SIMPATICA BODA

Esta noche contraerán matrimonio en la iglesia de Nuestra Señora del Rosario, en Melena del Sur, la gentil señorita Rosa Lilia Vázquez y Ruiz y el doctor Raúl E. Montes Severio.

Será apadrinada la ceremonia por el señor Antonio Ruiz, gobernador de la Habana, y su esposa María Gutiérrez, tíos de la novia.

Desde el gran jardín «El Clavel» recibirá la novia el bouquet nupcial, que será un modelo ballísimo.


AHORRE TIEMPO Y DINERO.... VENGA HOY MISMO....
APROVECHE LA VENTA REGALO QUE LE OFRECE
TRIANON

Gran Surtido de Modelos en Piel Blanca, desde $ 1.25.
Sandalias de Niños, desde 50 c.
Glacé Blanco. Tacón alto $ 1.50
J. ALVAREZ
NEPTUNO Y SAN NICOLAS
Teléfono A-7004.
Para el interior $0.25 extra.
Propaganda. Studio Ribé


# INFORMACION TELEGRAFICA DEL INTERIOR DE LA ISLA

(Por nuestros corresponsales)

## Habana

### Practicada la autopsia al cadáver de Gerónimo Alonso y Naranjo

MARIANAO, julio 18.—Esta mañana le fué practicada por los doctores a Torre y López Castillo, la autopsia al cadáver de Gerónimo Alonso Naranjo, natural que era de Marianao, de 20 años de edad, zapatero, de Real 129, que anoche se suicidó después de dar muerte a Pedro Pérez Valdés, alias «Cuco», de Almendares 1. Presentaba el cadáver una herida en la región temporal derecha, con pérdida de la masa encefálica, habiéndole quedado el proyectil alojado en la región occipito frontal.

Mañana, a las nueve, le será practicada la autopsia al cadáver de Pedro Pérez Valdés, a quien, como dejamos dicho, diera muerte Alonso y de cuyo hecho dió cuenta ampliamente el DIARIO en su edición anterior.

### Se hiere grave por estar aburrida

En el centro de socorro fué asistido por el doctor López Sánchez, Pedro Hernández Gómez, natural de la Habana, de 19 años de edad, vecino de Coronel Iribarren 661, quien presentaba una herida punzante, penetrante en la región costo-mamaria izquierda. Declaró a la policía que desesperado por estar aburrido de vivir, con un punzón de picar hielo se causó la herida que presenta.

### Lesiones leves

Andrés Hernández Izquierdo, de la Habana, de 17 años, de Pogolotti 669, fué asistido en el centro de socorro. Dijo que estando en el Club Robert, en Buena Vista, fué agredido por un soldado, cuyas generales ignora, vecino de 9 entre 7 y 8, produciéndole los golpes con un black jack, debido a un disgusto de familia.

### Lesionado por un gato

El doctor Alfonso asistió a Carolina Villalta, de 16 años, de Lanuza entre B y C, quien declaró que un gato negro penetró en su domicilio y la atacó súbitamente, mordiéndola, causándole las lesiones que presenta.

### Se hiere en la pierna

El mismo facultativo asistió a Ramón Pérez, de Emilio Zola 7, de distintas heridas incisas en ambas piernas, causadas por mordedura de un perro la casa de Carmelina Rojas.

### Otra mordedura

Bartolomé Sánchez Pérez, de Cabañas, de 40 años, de Mázquez 24 fué asistido por el doctor López Sánchez, de varias heridas por arcada dentaria, en la mano izquierda. Dijo el lesionado que vino del campo, en un camión, con varios cerdos para el mercado libre de los alrededores del Mercado Unico y uno de esos animales, de gran tamaño, lo mordió cuando Sánchez Pérez trataba de bajarlo del camión.—**Martínez**, Corresponsal.

## Matanzas

### Robo de once quintales de papas

MATANZAS, julio 18. DIARIO. Habana.—En la finca «Ojo Agua», del barrio de Yumurí, robaron once quintales de papas a Publio Torres González, violentando la puerta de la casa. Se investiga el hecho por la Guardia Rural.

### Otro robo en unos almacenes de Matanzas

En la madrugada de hoy robaron también en los almacenes de tejidos y sedería «La Oriental», de Ignacio Uriarte Díaz, sitos en Independencia 79 y 81, subiendo los autores del hecho por un poste del teléfono, que da a la azotea, de donde descendieron al patio, utilizando la soga que fué ocupada y rompiendo la luceta. Una vez en la nave principal, se llevaron telas, esencias finas, jabones, estuches, etc., cuya ascendencia aún se desconoce así como la suma de 27 pesos de la caja contadora, en la que dejaron una mayor suma en billetes americanos, parece que al verse obligados a emprender la fuga. «La Oriental» se encuentra en sitio céntrico de la ciudad.LOVIO, Corresponsal.

### Apareció ahorcado un hombre

MATANZAS, julio 18.—DIARIO, Habana.—Hoy fué encontrado ahorcado en la finca «Santa Leocadia», en Alacranes, el vecino de aquella villa Pastor Delgado Ferroy, casado de 46 años.

Aparece de las actuaciones judiciales, que Delgado fué conducido por el cabo de la Guardia Rural Ramón Sardiñas, en horas de la tarde desde su domicilio, en dirección a la finca «El Rosario, por acusardo Francisco Brito como autor de la sustracción de algunas mazorcas de maíz. Regresando dicho cabo, como a las once de la noche del mismo día, con el caballo que antes montara Delgado, informando que este se había fugado. Al siguiente día, Ramón Labrador Martínez encontró el cadáver de Delgado, que pendía de un árbol.—LOVIO, Corresponsal.

### Detención de los autores de un robo

MATANZAS, julio 18.—DIARIO, Habana.—Por confidencias obtenidas por el vigilante Bienvenido de Armas, acaba de ser recuperado gran parte del botín sustraído en la bodega «La Jaiba» en la madrugada del domingo. Como autores del hecho han sido detenidos Alejandrino Morales, Víctor Hernández, Rafael Pereira Gómez, más conocido por «El Guajiro», Fabián Díaz García, ingresando todos en el vivac a disposición del Juez de Instrucción.—LOVIO, Corresponsal.

## Santa Clara

### Muerto un joven que atentó contra su vida

ABREUS, julio 18. DIARIO. Habana.—Ha fallecido a causa de la herida que se produjo con intención de suicidarse, el joven Ramón Acosta Ocampo, muy estimado en este término por sus excelentes cualidades. Se ignoran los motivos de su trágica determinación. — SERAFIN

## Camagüey

### Fallece el individuo que fué arrollado por una cigüeña en el central «Camagüey»

CAMAGUEY, julio 18 Por telégrafo. Esta mañana ha sido autopsiado el cadáver del anciano que fué arrollado por una cigüeña en el Central «Camagüey».

El individuo a que aludimos falleció anoche en el Hospital Civil sin haber podido prestar declaración.

### Medidas sanitarias contra el brote tífico

El jefe local de Sanidad ha tomado varias medidas encaminadas a contrarrestar el brote tífico que se ha declarado en el central Violeta y en la colonia San Juan. LECHUGA. Corresponsal.

### Una denuncia de estafa

REGLA, julio 18. Juana María López, vecina de Facciolo número 22 denunció a las autoridades que Eduardo González, alías El Colorado, le pidió a nombre de su esposo, que se encuentra detenido en el vivac de Regla, cinco pesos a un individuo nombrado Nico, vecino de una carnicería que se encuentra situada en el mercado de abastos, dirigiéndose después a su casa y solicitando de ella, en igual forma, dos pesos más.

Como quiera que su esposo no las ha recibido, se considera estafada en las cantidades referidas.

### Lesionado

El señor Cándido Suárez Pérez, de 28 años y con domicilio en la finca Marimelena, se cayó hoy desde un envase de manteca de grandes dimensiones, al que se había subido para contemplar unas palomas.

Se causó diversas lesiones menos graves, de las que fué asistido en el centro de socorro de esta localidad.

### Se niegan a devolverle sus herramientas

Ha puesto en conocimiento de la policía Ernesto Palmira Frayz, vecino de Molino número 1, en Guanabacoa, que en varias ocasiones se ha presentado en la calle Maceo 155 para recoger las herramientas de zapatero y talabartero y los enseres de su pertenencia que tiene en la casa de referencia, pero que el dueño de la misma, a quen solo conoce por Antonio, y un inquilino que se nombra Gabriel Miramar siempre le pone obstáculos.

### Otro herido

El menor Antonio Serrano y Pereira, de Aranguren 125, fué asistido en el centro de socorro de las lesiones que se causara al caerse, cuando se encontraba jugando. A. PEREZ Corresponsal.


LA MAGNESIA PHILIPS REBAJA SUS PRECIOS

A nuestra mesa de redacción ha llegado una circular de los fabricantes de la Leche de Magnesia de Phillips, el antiácido-laxante ideal para niños y adultos, anunciando una rebaja considerable en el precio de este famoso producto, de manera que ahora está al alcance de todos los bolsillos.

Noticia de importancia, en vista de la actual situación económica.

Felicitamos sinceramente a los fabricantes de la Leche de Magnesia de Phillips, por su oportuna y simpática decisión.


### SAN SOUCI

La temporada de verano en Sans Souci, nuestro elegante «road house», continúa desarrollándose en gran animación.

Mañana, jueves, celebrará su noche de gala, para la cual se advierte gran entusiasmo entre nuestras principales familias asiduas al hermoso lugar de esparcimiento.

Habrá un magnífico «show», en el que participarán valiosos artistas.

También actuará la orquesta de los hermanos Palau ejecutando un espléndido programa bailable.

Para la comida rigen los precios de verano a base de un peso cincuenta el cubierto.

(Continúa en la página SIETE)


DR. LEOPOLDO DEL CALVO
ABOGADO
Ex-Letrado de la Sección de Consultoría y de la del Uno y Medio por Ciento, Ex-Jefe del Negociado de Derechos Reales de la Dirección de Rentas Terrestres de la Secretaría de Hacienda.
ESPECIALIDAD: ASUNTOS DE HACIENDA Y CONTENCIOSO ADMINISTRATIVOS.
Obrapía No. 22. Teléfonos: M-6665, M-6669.

E. P. D.
El Señor
ENRIQUE SOLANA ORTIZ
(Que falleció el día 20 de Junio de 1933)

Debiendo celebrarse Honras Fúnebres por el descanso de su alma, el jueves 20 de los corrientes a las nueve de la mañana, en la Iglesia de San Francisco (Cuba y Amargura), su desconsolada viuda invita por este medio en su nombre y en el de los demás familiares les acompañen en tan piadoso acto.

Habana, Julio 19 de 1933.

*Herminia Seco Viuda de Solana*


THE Wm. PENN HOTEL
(dos cuadras del Océano)
MIAMI BEACH, FLA.

| Precio para plan americano | | Precio para plan europeo | |
|---|---|---|---|
| Una persona | $17.50 sem. | 1 persona desde | $10.50 sem. |
| Dos personas | 28.00 sem | 2 personas desde | 17.50 sem. |

Todos los cuartos con baño privado
Excelente cocina — Esmerado servicio
ESCRIBA O CABLEGRAFIE PIDIENDO INFORMES
E. H. GRIFFITH, Administrador

INALTERABLE EN SU CALIDAD
y en el favor del público, es el
SIN RIVAL CAFE DE

LA FLOR DE TIBES S.A
REINA 37 • TELEFONOS A-3820 / M-7623


M.E.C.D. 2016

# ESCENARIO Y PANTALLA

## «CAMPOAMOR»: «UNA NOCHE EN EL CAIRO»

**Mirna Loy y Ramón Novarro en «Una noche en el Cairo», estrenada ayer en el teatro «Campoamor».**

ESTA película podría ser el sueño de una turista yanqui, rica, excéntrica, aventurera y sentimental. La protagonista de este «film», por ejemplo.

Entre el cinematógrafo de los sueños y los sueños del cinematógrafo hay un gran parecido. Precisamente uno de los aspectos más gratos del cine es que al hacerse la oscuridad en la sala es como si cerrásemos los ojos para soñar el sueño objetivo, perfilado, neto de la pantalla.

Este sueño, fabuloso como todos los sueños, tiene sus ráfagas de pesadilla. De lo contrario no seria interesante para una mujer ganosa de sazonar la vida con la sal del peligro. Pero todo sea por el giro romántico y el episodio miliunanochesco. A algún precio hay que comprar estas cosas, tan de otro tiempo.

Y ya se sabe que el yanqui se desvela por procurarse un poco de antigüedad, un poco de historia o de leyenda, para su existencia ferozmente joven.

La copiosa acción melodramática de esta película es lo de menos. Lo que tiene interés y gracia es el modo como el cine capta la trama inverosímil del cuento, sustilizándola hasta el punto de hacerla pasar por el ojo de la aguja realista.

Ese Cairo de escenografía, con el plato nacional de las pirámides y la esfinge dispuesto siempre sobre el gran mantel del desierto, es más real que el geográfico. Y lo mismo esos océanos de arena, que han hecho el rizo permanente a sus ondas, y donde la silueta del caballo se recorta buída y metálica como un motivo escultórico. Y hasta ese príncipe árabe, que esconde sus blasones bajo el traje humilde del guía, y que, lleno de amor y orgullo, no ceja en su empeño de llevar a su tienda a la occidental enamorada, pero caprichosa y esquiva.

Todos hemos leído alguna vez algún cuento como éste. Pero el cine viste a la moda los recuerdos y el cuento antiguo nos parece hoy. La fábula del príncipe y la millonaria sólo la toleramos hoy a través de la pantalla.

Como película de la Metro, ésta está montada con lujo y esmero. E interpretada con acierto por Ramón Novarro, que aprovecha su papel para mostrarnos una vez más sus facultades de tenor lírico; por Myrna Loy, que tiene una bella figura exótica y por Reginald Denny, que en su papel de novio burlado parece encontrarse muy en situación.

**Francisco ICHASO**

# NOTAS

## «FAUSTO»: ESTRENO DE «HUERFANOS EN BUDAPEST»

Bella, con esa belleza sentimental y romántica que nos recuerda los mejores días del cine silente, en que el éxito de una película sin el apoyo de los grandes atractivos del cine sonoro; debía fiarse todo al argumento y a la interpretación; es «Huérfanos en Budapest» (Zoo in Budapest) maravillosa película llena de ternura, una obra maestra de fotografía y un acierto de caracterización sin igual para la adorable Loretta Young que con Gene Raymond son los protagonistas principales.

«Huérfanos en Budapest» inicia las labores del famoso director Jesse L. Lasky como productor independiente para Fox Film. Quienes recuerden la brillante historia de Lasky unida a lo más grandioso que ha producido el cinema en 20 años, tendrán una idea de lo que puede ser «Huérfanos en Budapest» que a pesar de estar filmada en un parque zoológico no es una película fieras; sino una dulce historia de amor.

«Huérfanos en Budapest», va en todos los turnos desde las 3.30, con un Noticiero, una variedad y un Paramount Gráfico. Precios 30 centavos, luneta hasta las 4 y 40 centavos después. Niños siempre 20 centavos.

El sábado «día de gala» en el Fausto, se estrena la grandiosa película Universal. Esta noche serás mía, joya musical que ha sido un éxito clamoroso en su pre- estreno.

## UN GRAN PROGRAMA EN EL «ENCANTO»

Con éxito inigualado siguen las exhibiciones de SECRETOS, la gloriosa película en que MARY PICKFORD vuelve a ser la simpática heroina que tanto amábamos en sus películas silentes. MARY PICKFORD la más soñadora, la más genial y gentil de las actrices de cine, y Leslie Howard, el actor que posee la aristocracia del talento y la distinción genuina de una personalidad social intachable, interpretan los principales papeles de este drama romántico, titulado SECRETOS en que el materialismo de la vida encuentra su redención en las hondas emociones que una amorosa compenetración motiva entre los compañeros.

El domingo a las 10.15 la gran tanda infantil que no pudo celebrarse el pasado domingo y donde se presentará RICHARDINE con sus famosos muñecos que hablan.

Y para el lunes estreno de LA MUJER QUE HE CREADO, película que tiene reparto espléndido, originalísimo argumento y buen final. Robert Montgomery, Sally Eilers, Marsh Evans, Eugene Pallette e Ivan Lebedeff, son los principales artistas en esta producción Metro.

Se acerca la fecha de los estrenos de las películas que el público de la Habana comentará grandemente: LA HORA DEL COCKTAIL con Bebe Daniels y LAS EXPLOTADORAS DE 1933, producción que está batiendo todos los records en Norte América y que, como una cortesía de la casa Warner será exhibida en este teatro exclusivamente en el próximo mes de agosto.

## «ABECEDARIO» Y «ARAÑA» EN EL «MARTI»

Con el éxito magnífico, superior a cuanto podía esperarse, se estrenó anoche en el «Martí» «Araña», revista muy de actualidad y debida al ingenio de Julito Díaz con música del maestro Rodrigo Prats.

'Araña», pertenece a ese género frívolo y divertido en el que con amenidad y gracia, se tocan puntos en nuestra política interna, para solaz del público que presencia sus representaciones.

«Araña» volverá hoy a escena, ocupando la segunda tanda, a las 10 y 30, y precedida por «Abecedario', otra divertidísima revista, original de Carlos Robreño y también del maestro Rodrigo Prats.

Con «Ellas» original de Sánchez Arcilla, música del maestro Isidro Laguna, reaparecerá mañana en el «Martí' la graciosísima tiple cómica Julita Muñoz.

El sábado, a las 5 y 15, tanda elegante, con 'Mosaicos», en los que habrá de intervenir Adelina Durán, bailarina española.

Y el próximo martes gran función extraordinaria, en honor y beneficio de Arnaldo Sevilla, con un selecto programa del que forman parte «El cafetal» y 'Piernas al aire», la revista alhambresca, de Pepín Rodríguez, Federicho Villoch y Anckermann.

## NUEVO PROGRAMA EN EL PAYRET. 20 CTS. LUNETA

Brillante «show» es el que presenta la empresa del «Payret» desde hoy, pues ha escogido los números más vistosos y de más agrado del público. Sugrañes, artista múltiple, musical, ventrílucoa, malabarista e ilusionista, Berta y Silvio, notable pareja de cancioneros cubanos y bailes de fantasía, Estelita Echazabal graciosa tiple cómica, Dinorah estilista en tangos, etc., en una palabra un Show excelente. El número final cubano titulado «Batas y guaracheros», sin duda alguna habrá de ser muy celebrado. Por la pantalla: «El caserón de las sombras« con Boris Karloff y 'Resurrección, en español con Lupe Velez. Mañana jueves «Día de aficionados', con premios a los triunfadores. El «Show» actúa en las 5 y 30 y 10 de la noche. La función como de costumbre comienza a las 3 de la tarde hasta las 12 de la noche.

## EL DRAMA DE LA PASION, MAÑANA, EN EL «PRINCIPAL»

No constituye una sorpresa conocer el interés que ha despertado en la Habana el solo anuncio de que a partir de mañana jueves y únicamente hasta el domingo, se llevará a la escena del «Principal' el drama de La Pasión y Muerte de Nuestro Señor Jesucristo, presentado por miembros de la familia Fassnacht.

Y decimos esto porque ya sabíamos que la Habana culta no podía ignorar la existencia de este gran espectáculo que cada 10 años se ofrece en Freisburg, Alemania, y que ahora pasean por el mundo sus organizadores y mantenedores, habiéndole tocado en suerte a nuestra capital ser una de las ciudades que podrán disfrutar de la magnificencia de esas representaciones.

La familia Fassnacht viene ofreciendo las representaciones sacras a que nos referimos, de generación en generación, hasta haber alcanzado este grado de perfeccionamiento con que hoy nos sorprende, por la conexión de los cuadros, verdaderas reproducciones de lienzos de los grandes maestros del pincel; con la caracterización de las Sagradas figuras, con la distribución de los personajes, y con el vestuario, digno, por todos conceptos, del mejor elogio.

Como hemos dicho, el drama de La Pasión, se representará por los sucesores de Fassnacht, en el »Principal de la Comedia», sólo 4 días, del jueves al domingo, costando la luneta 60 centavos, 40 las 2 primeras filas de butacas y 30 las restantes.

## EXITO DEL «PROGRAMA ESPECIAL» EN EL «CAMPOAMOR»

Se repite hoy el «programa especial» con la graciosísima comedia titulada 'Fuera» y en la que hacen reir a más no poder, los populares cómicos Stan Laurel y Oliver Hardy y la romántica producción Metro «Una noche en el Cairo» con 3 artistas tan populares como Ramón Novarro, Myrna Loy y Reginald Denny.

Desafiando enemigos, amando libremente, sin preocuparse por la Ley, acariciando con su voz el alma de su amada y merodeando por el desierto bajo la luz de las estrellas, está admirable Ramón Novarro el héroe del drama Metro titulado «Una noche en el Cairo».

Este programa se exhibirá durante toda la semana y en la próxima 2 estrenos interesantísimos: «A toda hélice', movida producción con William Collier Jr. y la encantadora estrella Joan Marsh y «Ladrón de honras» donde se nos presenta James Cagney, el actor que es actualmente la sensación de Hollywood con Ralph Bellamy, Alice White y Patricia Ellis.

Para muy pronto la grandiosa producción 'El pequeño gigante' con el inmenso actor Edward G. Robinson y «Rasputin y la Emperatriz» con los 3 hermanos Barrymore.


La Crítica Americana concede ★★★★

FOX presenta "Huerfanos EN BUDAPEST"

La primera película de JESSE L. LASKY

LORETTA YOUNG — GENE RAYMOND

La dulce historia de amor, su bella fotografía y su interes en todos momentos bien merecen nuestra maxima clasificacion de 4 estrellas. M.P. Daily

Deliciosa, Impecable. Excepcional y del mas alto mérito. N.Y.W. Telegram.

El jardin zoológico es solo un fondo al mas bello idilio de amor. La labor de la cámara es casi poética. N.Y.E. Journal

Hay una escena que hace estremecer de emoción singularmente bella y delicada. Un orgullo para LASKY y para FOX. N.Y.D. Mirror

Combina el encanto y la emoción. Su belleza nos deslumbra. Su emoción nos estremece. Gustará a todo el mundo. N.Y. American.

fausto hoy


# VIBOREÑAS

### NOTA AMOROSA

Con toda la preferencia que merece la cozsigno.

Los esposos señora Pura Mojardín de Rodríguez y Dr. Lorenzo Rodríguez en nombre de su hijo el estimado joven Alberto, han pedido la mano de la gentilísima señorita Hilda a sus padres los esposos señora Carmela Du Breuit y Sr. Dr. Justo Mojardín.

Dedico mi más expresiva enhorabuena a Hilda y Alberto, haciéndoles constar mis deseos de consignar en breve la noticia de su enlace.

### RICARDO SIRVEN

El querido amigo Ricardito, después de haber sido operado de apendicitis continúa en tan satisfactorio estado que muy pronto estará completamente restablecido.

El cumplido y joven ex-Presidente de los Antiguos Alumnos Maristas permanece muy agradecido a sus amistades por el interés que por su salud se han tomado, y en la imposibilidad de darles a todos y cada uno las gracias, lo hace por mi conducto, lo que muy gustoso cumplo, felicitando al buen amigo Ricardito.

### SRA. CELIA CAMACHO VIUDA DE SUAREZ

Ha abandonado ya la Clínica de la «Inmaculada», en la que fué sometida a una delicadísima operación por el afamado cirujano Dr. Coro del Pozo y Borrás, tan apreciable dama, que junto con sus familiares permanece muy reconocida al Dr. Del Pozo como también a todos los empleados de «La Inmaculada» por sus constantes atenciones y eficaz asistencia.

Mi enhorabuena dedico a la señora Viuda de Suárez, con mi felicitación a sus hijos, en particular a los jóvenes esposos Lolita Suárez de Rodríguez Vilaplana y Roberto Rodríguez Vilaplana.

### DR. REINALDO LIMA CALVO

Tan querido amigo, joven y bien reputado Médico Cirujano, hijo del compañero por incontables años en Obras Públicas, el excelente amigo Antonio Lima, se encuentra restablecido ya de una neuralgia facial, que por muchos días además de proporcionarle muchas molestias y dolores, le impidió dedicarse a sus habituales ocupaciones profesionales.

Débele su total restablecimiento, después de haber consultado a varios dentistas, a mi distinguido amigo y convecino, el afamado Dr. Benito Vieta Moré, profesional bien conocido para hacer de él ahora un solo elogio.

Reinaldo háme escrito una extensa y sentidísima carta de reconocimiento al Dr. Vieta, y crea mucho lamento no darla a la publicidad dada la índole de esta crónica, que muchas veces no se publica por no tener lugar para ella.

Sepa pues, el bien querido y admirado Dr. Vieta Moré que el joven facultativo Lima Calvo, le está y le estará siempre muy reconocido y agradecido, yo complacido así se lo expongo, y muy afectuosamente los felicito

### DON PEPE POMARES

Tuvo al fin el fatal desenlace que tanto temíamos la grave dolencia que por muchos días hizo guardar cama al venerable Maestro de varias generaciones, que tanto afecto y respeto le tenían.

Todo fué inútil para salvarle la vida, habiendo tenido la más eficaz asistencia facultativa y los más amorosos cuidados de su amante esposa e hijos, entregando su alma al Creador con gran resignación cristiana.

El triste acto de su entierro fué una sentidísima manifestación de condolencia, llevado al lugar de su eterno reposo por sus familiares, amigos y buen número de alumnos y ex-alumnos del pobre Don Pepe.

Muchas ofrendas florales le fueron dedicadas y entre ellas encargadas a la Casa de Cofiño una hermosa corona estilo Celestial, a papá José Antonio y Alicia; otra estilo Osiris, a papá Herminia y Pepe; otra estilo Remember, a papá María Teresa y Miguel Angel; un cojín egipcio, a Pepe cariñosamente Herminia; otro romano, a padrino, de Evelia; otro Realidad, a Pepe, de Merceau y familia; un gran ramo Trotcha a nuestro abuelito, Matilde, José Miguel y Humberto y otras muchas.

Doy mi más sentido pésame a su viuda la bondadosa dama Herminia Guerrero, a sus hijos María Antonia, María Teresa y Herminia y a sus demás familiares, deseando el eterno descanso del alma del inolvidable Don Pepe.

### UN TRASLADO

Para la espaciosa casa calle de Lagunas No. 83 han trasladado su residencia los jóvenes esposos señora Herminia Pomar de Alcázar, la reputada profesora de piano y el Sr. José Alcázar, alto empleado del Distrito Central.

Los esposos Pomar-Alcázar ofrecen su nueva residencia a sus amistades; y en ella les deseo las mayores prosperidades.

### POR EL OBRERO MIRANDA

Una de las caritativas damas que más labora porque este infortunado obrero obtenga cuanto antes su pierna artificial que le permitirá volver a los talleres para ganar el sustento de sus cinco hijos, me participa que solo faltan para adquirirla unos ONCE PESOS.

¿Quieren las personas piadosas que deseen hacer una obra de caridad en memoria de algún ser querido e inolvidable contribuír con su óbolo a tan sentimental obra de caridad?

Remítanlo a Madame Rembrand, en Paseo de Martí No. 35, en la Habana.

### UNA INVITACION

La debo a mi bella y muy admirada amiga Elena de Arcos, Presidenta de la Asociación de Declamación de la Sociedad Pro Arte Musical, para la gran función a beneficio de la Biblioteca de la misma, el sábado día 22 del actual, a las 9 p.m.

Hoy solo le acuso recibo a Elena por su atención, que me demuestra no ha olvidado a su viejo amigo y sincero admirador, y le prometo dedicarle, como se merece, unos párrafos más.

### LOS CHISMECITOS

Como verán mis lectoras que me acusan de «chismoso», los voy confirmando poco a poco.

Es sólo así como únicamente y galantemente las desmiento, quiero decir me defiendo...

**Urbano del CASTILLO**

## EXITO DE LA TEMPORADA DE ZARZUELA EN EL «NACIONAL»

Positivamente ha caído bien en el público el nuevo sistema de tandas establecido por la empresa del «Nacional», porque cada día se advierte mayor entrada y mayor interés en cuantos asisten al españolísimo espectáculo que ahora se ofrece en este teatro, con un elenco de primer orden en el que figuran artistas de tantos prestigios como Felisa Herrero, Carmen Antonini, Carmen Maiquez, José María Aguilar, Delfín Pulido, José Caballero y el excelente actor cómico Vallejo..

Los precios a base de 30 centavos luneta.

Las dos secciones de hoy, a las 9 y 15 y a las 10 y 30, se cubren respectivamente, con «La corte de Faraón», y la reposición de «Las corsarias», esta última de Jiménez y Paradas, con música del maestro Alonso.

Todo está dispuesto para la gran función organizada especialmente por el maestro Lecuona, a beneficio de Felisa Herrero, y que tendrá efecto el viernes en el «Nacional».

Se ofrecerá un programa pleno de atractivos, en el que la valiosa soprano ligero del Nacional cantará 2 obras de mucho lucimiento: la opereta burlesca, de Sánchez Galarraga y el maestro Lecuona, «La Guaracha Musulmana» y «El cabo primero», una de las más inspiradas zarzuelas del género chico español.

Además un magnífico «fin de fiesta' en el que tomarán parte Adelina Durán, Richardine, Mimí Cal, Celina, Delfín Pulido, Aguilar, Carmen Antonini, Esther Borja, María Luis Carballo, la Pawlovita y la festejada.

60 centavos es el precio que regirá para la luneta.

# GACETILLAS

### NEPTUNO.—El matrimonio es un estorbo.

Complaciendo numerosas peticiones se exhiben hoy en Neptuno, dos de las más notables producciones de la Warner Bross Risas y lágrimas (42 Street) comedia musical fastuosa, por Warner Baxter y Bebe Daniels y El matrimonio es un estorbo, película muy discutida, que interpretan Betty Davis y Gene Raymond, además un noticiario y un cartón comedia y se exhibe el programa completo comenzando a la una y media y a las 5 en punto. Damas y niños, diez centavos hasta las siete y media. Por la noche, la función comienza a las ocho en punto con El matrimonio es un estorbo y a las 9: Risas y lágrimas, repitiéndose al final nuevamente El matrimonio es un estorbo, 20 centavos toda la función. Mañana: Primavera en otoño. El viernes: La hermana Blanca y El millón.

### RIVIERA.—Damas entre rejas.

En las tandas de las 5.15 y 9.45 se exhibe por última vez la producción interpretada por Barbara Stanwick que se titula Damas entre rejas; revista y comedia. A las 8.15, por última vez Risas y lágrimas por Warner Baxter. Mañana, jueves, en la matinée de la 1.30, Seguros en el infierno, por Victor Varconi; A media voz, por David Maners, revista, comedia y cartón. A las 5.15 y 9.45: Seguros en el infierno y a las 8.15: A media voz. El sábado y domingo, gran estreno: La Hermana Blanca, por Clark Gable y Helen Hayes. Pronto: El monarca del aire, por Richard Barthelfess.

### REGINA.—Ponlo en música.

Colosal programa de los Artistas Unidos es el que exhibimos hoy la superproducción musical titulada Pónlo en Música, por Jack Payne y su gran orquesta con grandes coros de los principales coliseos de Londres. Completa el programa una copia nueva de Una noche celestial, por Ronald Colman y un cartón por Ratón Mikito y una variedad. Precios: diez centavos damas y niños hasta las 8 y media y 20 centavos mayores después. Mañana: Ponlo en Música y Buenas noches Viena. Viernes: Atrapándolos como pueden y Tú serás mía.

### TRIANON.—Pimienta, por Lupe Velez.

En la tanda de las 4: la variedad Fortuna del Pescador, Catalina Bárcena y Antonio Moreno en la magistral obra en español Primavera en Otoño, Lupe Vélez en la bella creación Pimienta. A las 8.30: Primavera en Otoño, hablada en español. En la de 9.45: la interesante cinta Pimienta. Mañana: Damas entre rejas, por Barbara Stanwyck y La novia desaparecida, por Glenda Farrell. El gran domador el viernes. Y el sábado y domingo: La mujer acusada, valiosa película de Cary Grant y Nancy Carroll.

### RIALTO.—Ponlo en música.

Rialto presenta a diario las películas más atractivas que llegan a Cuba. Hoy los Artistas Unidos presentan la superproducción musical Ponlo en Música, por Jack Payne y su gran orquesta con coros y un argumento sin igual. Completa el programa una copia nueva de Una noche celestial de Ronald Colman, dos cartones y una variedad musical. Precios: 20 centavos luneta y preferencia a cualquier hora. Mañana: Ponlo en Música y Buenas noches Viena. Viernes: Atrapándolos como pueden, de Raquel Torres.

Julio 27: La Hermana Blanca, de Clark Gabble y Helen Hayes.

### ACTUALIDADES.—Debut de Lazo D-Arcas, acrobáticos.

Hoy se anuncia en este teatro el debut de una famosa pareja de bailes acrobáticos internacionales que por los informes que tenemos merecen muchos aplausos. Actuarán también Llors-Zacarías, Conchita Lois, Los Percy y Las Hermanas Compañy. Se exhibirán Virtud y El ciclón tejano. Diez centavos luneta.

### WILSON.—La chica del guardarropa.

Precios para hoy: diez centavos a todas horas, de dos a siete p. m. y de 8 y media a 11 y media. Regio programa con revista y las producciones Mi último amor, producción dialogada y cantada en español, por José Mojica; Ana María Custodio y Andrés de Segurola; y La chica del guardarropa, colosal comedia por Sally Eilers, Ben Lyon y Ginger Rogers. A las 5 p. m. Mi último amor y La chica del guardarropa. Por la noche, el mismo programa de la matinée. Mañana, De mutuo acuerdo, por Gloria Swanson y Lawrence Olivier y El Danubio Azul, por Dorothy Beuchier y Joseph Schildkraut.

### UNIVERSAL.—Grandioso programa hoy.

Para hoy ha seleccionado la Empresa de este gran espectáculo, del mejor sonido, comodidades y temperatura, un programa muy interesante. Función de 1 a 6 y de 6.15 a 11, caballeros 10 centavos, damas y niños 5. Da comienzo con una divertida comedia y revista de los últimos asuntos internacionales. La estupenda y excelsa super joya «Frente a la muerte» de Preston Foster. Sensacional y emocionante producción Marfil o En el corazón del infierno, de Frank Merrill. Mañana otra emocionante film La dama del avión, de argumento muy interesante.

### OLIMPIC.—Amarga victoria.

Auguramos un lleno completo hoy en este simpático y confortable cine del mejor sonido y proyecciones, situado en Avenida Wilson y B., en el Vedado, a juzgar por el selecto e interesante programa que se ha combinado en todas sus tandas. Tandas de 5.15 y 9.30 con comedia y variedad. La estupenda super excelsa joya Amarga victoria de Lionel Barrymore y Eric Linden. A las 8.30 la sensacional producción de intensas emociones El fantasma de Crestwood de Ricardo Cortez y Karen Morley. Mañana: Perdone señorita y A toda velocidad. Viernes: La farándula trágica y La consentida.

### CUBA.—Hoy la gran film "Topacio".

Vuelve a exhibirse por última vez en el Cuba hoy la maravillosa interpretación del genial actor John Barrymore, de la obra de Marcel Pagñol «Topacio». Va esta película en los turnos que comienzan a las cuatro y a las ocho y cuarto precedida de una revista sonora, una comedia, una variedad y La verdad semidesnuda por Lee Tracy y Lupe Velez. Diez centavos a cualquier hora. Mañana: día popular; Rasputín; El Monje Negro y En el corazón del infierno. El sábado y el domingo: Melodías de Arrabal.

### VERDUN.—Porque te quiero.

Para hoy miércoles, en matinée y noche hemos combinado un magistral programa en el Teatro Verdún. Estreno de la grandiosa superproducción Columbia Porque te quiero, de Nancy Carroll y John Boles y la linda film por Carole Lombard y Walter Connolly: La consentida», cartones, revista, comedias, etc. Precios: diez centavos todos a cualquier hora. Mañana: Porque te quiero; La amargura del general Yen; Barbara Stanwick. Sábado 22: Amarga victoria, Lionel Barrymore.

### INGLATERRA.—De mutuo acuerdo.

Precios para hoy, diez centavos a todas horas de dos a seis p. m. y de 6 a 11 y media. Magistral programa con los cartones Mickey Mercader y El rey Neptuno y las producciones De mutuo acuerdo, por Gloria Swanson; y Lawrence Olivier y Torero a la fuerza, por Eddie Cantor y Lyda Roberti. A las 5 p. m.: los cartones: De mutuo acuerdo. Por la noche, el mismo programa de la matinée. Mañana: Topacio, por John Barrymore y Myrna Loy; y El fantasma de Crestwood, por Ricardo Cortez y Mary Duncan. Sábado próximo: El gran domador, grandiosa y emocionante producción por Clyde Beatty y Anita Page.

### MAXIM.—De mutuo acuerdo.

Presenta hoy en su función corrida desde las 8.30 un grandioso programa. El estreno de la soberbia producción DE MUTUO ACUERDO interpretada principalmente por la genial Gloria Swanson; la reprise de la deliciosa producción ALCANZANDO LA LUNA cuyos protagonistas principales son Douglas Fairbanks y Bebe Daniels. También se exhibe un cartón sincronizado. Domingo: ESTA NOCHE ES NUESTRA.


MAGNESIA SARRÁ
Sabrosa-Espumante-Anti-Acida
Inmediatamente alivia:
Jaquecas Mareos Acedías
ASEGURE UN DIA FELIZ
Pedan las mañanas como una cualquiera
DROGUERIA SARRÁ
LA MAYOR


## DOS MINISTROS DE LA ARGENTINA INCONFORMES RESPECTO A UN TRATADO

BUENOS AIRES, julio 18. (AP)—Se rumoraba anoche la posibilidad de una crisis del gabinete con motivo de las serias divergencias de criterio entre el ministro de Estado, Saavedra Lamas y el ministro de Hacienda, Hueyo, acerca del reciente tratado comercial con la Gran Bretaña.

Se afirma que el Presidente Justo está haciendo esfuerzos para conciliar las ideas de los dos ministros.

El ministro Hueyo no asistió hoy a su despacho del ministerio y Saavedra Lamas conferenció largamente con el Presidente Justo, a quien presentó la renuncia que no le fué aceptada.

Se anuncia que mañana, en la sesión de la Cámara, el diputado socialista Pinedo se opondrá al tratado comercial.

El ministro Hueyo se niega a aprobar el tratado por entender que los aranceles preferenciales que se le conceden afectan considerablemente a los ingresos del Tesoro argentino.


¡Oy ENCANTO UD. REIRA y LLORARA CONTEMPLANDO LA MAS LINDA PELICULA QUE HA VISTO

SECRETOS
Película ARTISTAS UNIDOS
Dirigida por Frank Borzage
con MARY PICKFORD y LESLIE HOWARD


# CARTEL DEL DIA

### POR LOS TEATROS:

NACIONAL: A-3730.—Cía de zarzuela española. A las 9 y 15: La corte de Faraón. A las 10 y 30: Las corsarias.

MARTI.—A-1751.—Cía Cubana de zarzuela de Agustín Rodríguez. A las 8 y 45: Abecedario. A las 10 y 30: Araña.

### POR LOS CINES:

CAMPOAMOR: A-7054.—A todas horas: Una noche en el Cairo con Ramón Novarro y Mirna Loy y Fuera con Stan Laurel y Oliver Hardy.

ENCANTO.—A-4433.—A todas horas: Secretos con Mary Pickford y Leslie Howard y El arca de Noé.

FAUSTO: A-4321.—A todas horas: Huérfanos en Budapest (estreno) con Loretta Young y Gene Raymond, comedia y revista.

PAYRET: A-7157.—El caserón de las sombras, Resurrección y números de variedades.

ACTUALIDADES: M-5575.—Virtud, El ciclón tejano y números de variedades.

RIALTO: M-1831.—Ponlo en música y Una noche celestial.

NEPTUNO: M-2785.—Porque te quiero y La consentida.

REGINA: M-1407.—Ponlo en música y Una noche celestial.

RIVIERA: F-2040.—Damas entre rejas y Risas y lágrimas.

TRIANON: F-2403.—Pimienta y más pimienta y Primavera en otoño.

OLIMPIC: F-6263.—Amarga victoria y El fantasma de Crestwood.

VIVES: F-5995.—Esta noche es nuestra y El hombre león.

INGLATERRA: M-5527.—De mutuo acuerdo y Torero a la fuerza.

VERDUN: A-9206.—Porque te quiero y La consentida.

WILSON: U-5863.—La chica del guadarropía y Mi último amor.

MODERNO: X-3306.—Ensueño y presentación de Richardine.

TOSCA: I-3099.—Bajo bandera enemiga y Forasteros en Honduras.

BERNDES: FO-9375.—La mujer de cualquiera y Melodía de arrabal.

UNIVERSAL.—Frente a la muerte y Marfil o El corazón del infierno.

CUBA: M-8970.—Topacio y La verdad semidesnuda.

ROJO: M-3087.—Madame Butterfly y La isla de los barcos perdidos.

## J. M. Bowman ha muerto en la insolvencia

Presidió una compañía que controlaba una cadena de hoteles en toda la nación

NUEVA YORK, julio 18. (AP).—John Mc Entee Bowman, presidente de la Bowman Biltmore Hotel Corporation, se encontraba en estado de insolvencia cuando falleció el 28 de Octubre de 1931, según se ha sabido ahora.

La compañía que presidió controlaba una cadena de hoteles que se extendían desde el Atlántico al Pacífico, figurando entre ellos algunos de los mejores del país. Se había destacado como sportman y había mostrado siempre un gran interés por las carreras de caballos. Falleció a los 56 años de edad después de una operación.

Los principales bienes que dejó son una propiedad en Goldens Bridge, Nueva York, con un valor de pesos 49.000; acciones y bonos por la suma de $371.710; dinero y seguros por $278.569 y otras propiedades por valor de $50.852.

Entre las deudas más importantes que estaban pendientes de pago figura la cantidad de $1.034.902, a la Baltimore Trust Company como sucesora de la Century Trust Company, de Baltimore.

Gran parte de las acciones y bonos que dejó Bowman al morir carecen de valor.

## ACUSADO UN BANQUERO DE TERMINALES POR VARIOS APUNTADORES

Pablo García Armas, vecino de Meireles 32, B; José Oliveros Haro, de Zaragoza 5; José Marrero y Marrero, de Recreo 2; Lucía Sabeiro y Santiago, de Palatino 21 y Oscar Rodríguez Gavilán, de Salvador 47 dieron cuenta anoche en la oncena estación, que Rafael Pérez Ugarte, vecino de Neptuno 232, se había negado a abonarle las sumas que les correspondía a cada uno de ellos, por haber salido el número 47 en los terminales de la Lotería Nacional, el cual le apuntaron oportunamente.

El acusado es banquero de la bola, charada y de los terminales. Asciende a unos 700 pesos la cantidad estafada por dicho individuo a los perjudicados.

De esta denuncia se le dió cuenta al Juez Correccional de la Sección Cuarta.

SUSCRIBASE Y ANUNCIESE EN EL «DIARIO DE LA MARINA»

# >>> RADIO Y ELECTRICIDAD

### TRASMISIONES PARA HOY

**C M W—590 Kilociclos**

7.30 a.m. DIARIO Hablado.
11.30 a.m. Tenor y soprano, Recitaciones.
12.00 m. Música variada.
1.00 p.m. DIARIO Hablado.
1.30 p.m. Canciones y poesías.
2.00 p.m. Receso.
4.00 p.m Orquesta.
5.00 p.m. Sopranos y tenor, dúos y solos.
6.00 p.m. DIARIO Hablado.
7.00 p.m. Audición selecta.
8.00 p.m. Comedia: La Sorpresa de Eva (primer acto). Adaptación de Pedro Boquet. Programa musical por Yolanda Franco y el conjunto.
9.00 p.m. Bocadillos musicales.
9.15 p.m. Orquesta típica.
10.00 p.m. El drama en tres actos El Rodeo, de Luis Araquistain, por el cuadro cubano-español.
11.30 p.m. Termina.

**C M C—840 Kilociclos**

10.30 a.m. Orquesta y cantos populares.
6.45 p.m. Poesías, canciones y danzas medias.
8.00 p.m. Cadena Nacional. Banda de música del Sexto Distrito Militar bajo la dirección del primer teniente Cándido Herrero Narro.
1. Paso doble Las Chulas de Pontevedra, P. Luna.
2. Overtura Martha, Floutou.
3. Pot-pourri Die Gheisa, Sidney Jones.
Banda de Música del Cuerpo de la Policía Nacional. Director Vicente Braga.
1. Marcha Militar Spirity of Independence, Abe Holzmann.
2. Gran sinfonía Saul, premiada en el Conservatorio Musical de Milán Bazzini.
3. Gran Marcha de las Antorchas No. 1, Meyerbeer.
9.00 p.m. Hora oficial. Observatorio Nacional.
9.01 p.m. Banda de Música del Sexto Distrito Militar bajo la dirección del primer teniente Cándido Herrero Narro.
1. Radioyente Inquieto, C. Herrero. Mosaico Humorístico (estreno), dedicado a mi hermana señora Julia de Sena de Colorio.
2. (A) Romanza sin palabras, Renachea.
(B) La del Soto del Parral, Rondó, Soutullo y Vert.
3. Danzón Maldición. F. Valdés.
4. Himno Nacional Cubano.
Banda de Música del Cuerpo de la Policía Nacional. Director, Vicente Braga.
1. Fantasía Original Alemana (No. 1). Van Perck.
2. Pot pourrit de cantos de Cuba, Herrero.
3. Danzón Entre Risas y Flores, P. V. Berroa.
4. Himno Nacional Cubano.
10.00 p.m. Bailables.
11.00 p.m. Buenas noches.

**C M C Y—1320 Kilociclos**

5.00 p.m. Musicalia. Septeto.
6.00 p.m. Música variada.
7.00 p.m. Diario Deportivo del Aire.
7.30 p.m. Programa escogido desde el estudio.
8.00 p.m. Desde el Estudio.
9.00 p.m. La Limosna por Dios cuadro dramático en un acto, original de José Jackson Veyan.
10 p.m. Fin de la trasmisión.

**C M X—890 Kilociclos**

12.00 m. Orquesta desde el Estudio.

**C M B Z—1010 Kilociclos**

A las 11 a.m. Programa variado.
A las 12 m. Programa variado.
A las 4 p.m. Trasmisión del baseball.
A las 6 p.m. Selecciones musicales.
A las 6.30 p.m. Hora Infantil.
A las 8 p.m. Programa variado.
A las 9 p.m. Programa musical.
A las 10 p.m. Programa variado.

**C M B S—760 Kilociclos**

A las 10 a.m. Música popular.
A las 8 p.m. Programa con la orquesta.
9.00 p.m. «Nuestra Hora de los Miércoles» presenta la comedia en dos actos de Eduardo Zamacois, titulada «Frío».
Intermedio musical a cargo de la mezzo-soprano señorita Ketty Gray

**C M C R—1355 Kilociclos**

De 12 a 1. Programa variado.
De 4 a 5. Cosas del cine y sus romances.
De 9 a 10. Programa a cargo de la orquesta con su cantante.
De 10 a 10.30. Música variada.

**W L W — 700 Kilociclos**
**Crosley Radio Corp. Cincinnati, Ohio**

8.00—Castle Farm.
8.30—Notes In Bussines. Drama.
9.00—Corn Cob Pipe Club de Virginia. Variedades.
9.30—Oxydols Own Puddle Family.
9.45—Philip Morris Orquesta.
10.00—Plymouth Program. Discos
10.05—Chester Park. Orquesta.
10.45—Castle Farm. Orquesta.
11.00—Ralp Kirbery NBC.
12.00 p.m. Orquesta bailable.


CAMPOAMOR
HOY 1½ A 11½ HOY
Romance Exótico
Poema de Amor
Inspirada Leyenda
ESO ES
UNA NOCHE EN EL CAIRO
—A NIGHT IN CAIRO—
con Ramon NOVARRO
Mirna LOY y Reginald DENNY
Producción M.G.M.
ADEMAS
la graciosísima comedia
"FUERA"
Stan Laurel y Oliver Hardy


## La industria del pastoreo en Australia

Se trata de poblar enormes porciones de terreno con la cooperación de 2 compañías

CANBERRA, Australia, julio 18. (AP).—Sir George Pearce, ministro de Defensa, reveló ayer que las industrias pastoriles recibirán gran consideración por parte del gobierno en el plan que estudia con el fin de habitar enormes porciones del norte de Australia mediante la cooperación de dos compañías.

Explicó que estas crearán condiciones que permitirán la cría remunerativa de ovejas, ganado y cerdos, a lo que seguirá más tarde el fomento de la agricultura.

El plan del gobierno consiste en conceder un trato arancelario preferencial a los productos importados de esa región así como hacerle concesiones en materia de impuestos, a condición de que las compañías garanticen que no importarán braceros de color.

Sir George puso de manifiesto que las compañías deben prepararse para suministrar el transporte en vista de que el Gobierno no tiene fondos disponibles para esa atención.

M.E.C.D. 2016

# MOVIMIENTO DE PASAJEROS

## Noticias del Puerto

El señor Estanislao S. Crespo, administrador general de la Havana Coal Co. y presidente del Club Rotario de la Habana, quien regresa en compañía de su esposa, señora Consuelo Angulo, y de sus hijas Consuelito y Dulce, de la Convención Rotaria celebrada en Boston y de unas cortas vacaciones por los Estados Unidos de América.

**UN BUEN DIA DE TURISMO**

Ha sido el de ayer un buen día para el turismo de verano, por cuanto han llegado un total de 1,259 turistas arribados en los vapores «Morro Castle», «Mauretania» y el «Florida».

El «Morro Castle» que realiza su viaje ordinario semanal, trajo un total de 57 pasajeros con pasaje directo para la Habana y 299 excursionistas, mientras el «Mauretania», que realiza su primera excursión de verano, trajo 7 pasajeros para la Habana y conduce un total de 744 excursionistas y el «Florida» trajo 201.

**NUEVA REMESA**

También ha traído el «Morro Castle» una nueva remesa de plata sellada para el Gobierno, y que corresponde a los últimos seis millones mandados a acuñar a Filadelfia.

**PASAJEROS DEL «MORRO CASTLE»**

Entre los pasajeros que con destino a la Habana llegaron por el «Morro Castle» anotamos a los señores Francisco J. Bilbao, Gustavo García Gutiérrez, Raoul Moreno, Neily Quevarro, Roberto Pedroso, Julián Ventura, el fabricante Arthur Bothner y Sra., el publicista Violet A. Rubin, el banquero George Graiman y Sra., el funcionario de Correos americano Valentino Napolillo, el escritor James O-Hara, Fred W. Rabe y Sra., la escritora Rosaura Cabrera, Mr. C. W. Callaway, esposa y vicepresidente de la Charge of Operations de Baltimore, C. W. van Horn y Sra., administrador general de la Baltimore and Ohio R. R. Co., con un grupo de amigos, Dr. D. Sheridan, de la Ass. With Du Point y un grupo, y entre los turistas un crecido número de escritores, maestros y otras personas que aprovechan estas excursiones para mejor aprovechar sus vacaciones.

**EL COMANDANTE DEL «MAURETANIA» HONRADO**

El capitán R. V. Peel, comandante del «Mauretania», al llegar a la Habana recibió un radiograma desde Londres informándole que por Disposición del Almirantazgo inglés había sido ascendido al grado de Comodoro, de la Reserva Naval Inglesa, cuyo título sólo lo tienen cuatro marinos ingleses.

Mr. Peel, que tiene las condecoraciones R. D.; R. N. R., completó sus estudios y vida marinera hace 30 años en el buque-escuela «Conway», y ha prestado infinidad de servicios a su patria.

**PASAJEROS DEL «MAURETANIA»**

Entre los turistas del «Mauretania» anotamos a Mr. F. A. Batchelier, Jefe de publicidad de la Cunard Line; la artista de cine Mae E. Brown, y la de teatro Alice Brandford, el juez George Allen y familia, la artista de cine Betty Brown, el escritor Octavio Roy, M. E. A. de Wolf y señora, relacionada con la Hershey Corp., Mr. Henry Salzman, dueño de una cadena de hoteles.

**SALIO LA «PRESIDENTE SARMIENTO»**

A la una y 30 de la tarde de ayer y con toda su tripulación correctamente formada sobre cubierta, zarpó para las Azores, la fragata buque-escuela de la Armada argentina «Presidente Sarmiento» que tan gratos recuerdos ha dejado en la Habana por el comportamiento correctísimo de su tripulación.

Mientras el barco cruzó el litoral del puerto, su banda de música ejecutó varias piezas musicales.

En varias lanchas, acudieron numerosas personas con las que los marinos hicieron amistad en la Habana.

**LA REORGANIZACION DE LA ADUANA HABANERA**

Una intensa labor de reorganización ha realizado el Sr. Rafael Alfonso Morales, administrador de la Aduana de la Habana, obligado por la adaptación del nuevo presupuesto que rigé para 1933 al 34, y donde se han introducido importantes economías.

Con visión clara de la importancia de mantener el indispensable personal para cubrir tantos y tantos sectores de la Aduana, y cubrir la extensión de los litorales, y además deseoso de causar el menor número de bajas entre la empleomanía, el tópico de los sueldos fué el de mayor afección, hasta quedar reducidos a cifras realmente increíbles.

La plantilla adoptada es como sigue:

Un administrador, un oficial clase primera, secretario y un auxiliar clase segunda, mecanógrafo.

Un jefe de administración superior administrador delegado, un auxiliar clase segunda, mecanógrafo y uno de igual categoría escribiente.

Un jefe de 5ta. clase inspector especial, dos auxiliares de administración clase 1a., dos clase segunda a $300 al año, y un auxiliar clase segunda.

Sección de personal, bienes y cuentas, un jefe de 5ta. clase, un auxiliar mecanógrafo y un escribien ambos clase segunda.

Negociado de personal: Un jefe oficial clase 5ta. dos auxiliares clase segunda, mecanógrafo y escribiente respectivamente.

Pagaduría: Un oficial clase 4a. pagador, un auxiliar clase 1a. y otro clase segunda.

Negociado de material: Un oficial clase 5ta. y dos auxiliares clase segunda.

Conserjería: Un oficial clase segunda, un auxiliar clase segunda y con igual categoría un plomero, un carpintero, un electricista, 12 ordenanzas, 14 mensajeros y 15 mozos de limpieza, estas tres últimas con categoría de clase tercera.

Asuntos generales: Un jefe de segunda clase, un mecanógrafo y un escribiente auxiliares clase 1a.

Registro: Un oficial clase primera, un auxiliar clase primera, dos mecanógrafos y dos escribientes clase segunda.

Correspondencia: Un oficial clase 1a., un auxiliar clase 1a., y 3 auxiliares clase 2a.

Estadística: Un oficial clase 2a., uno clase 1a., un auxiliar clase 2a., 7 auxiliares clase segunda.

Fianzas y depósitos: Un oficial clase 3a., un auxiliar clase 1a. y uno clase segunda.

Importación y exportación: Un oficial clase 5a., dos auxiliares clase 1a. y 8 auxiliares clase 2a.

Navegación, Cabotaje y Puerto: Un jefe de 6a. clase, dos auxiliares clase de 2a. mecanógrafos, dos ídem escribientes.

Copia de hojas: Un auxiliar clase segunda, 5 auxiliares de igual categoría escribiente archivo, un auxiliar clase segunda, encargado, un mecanógrafo y un escribiente.

Asuntos arancelarios: Un jefe de quinta clase, un oficial clase 3a. y dos auxiliares clase segunda.

Periciales: Un jefe 6a. clase, 5 jefes de 6a. clase, vistas, periciales, un vista farmacia, un auxiliar mecanógrafo, un escribiente ambos auxiliares clase segunda.

Protestas y reparos: Un jefe de sexta clase, un oficial clase 1a., 3 auxiliares clase 2a.

Cargos técnicos: Un jefe 5a. clase profesor de Química, un oficial clase 5a. profesor Química segundo jefe, uno clase 1a. profesor Química auxiliar.

Un jefe de 6a. clase veterinario, uno de 6a. clase vista de Farmacia.

Contaduría: Un jefe de 3a. clase, uno de 6a. auditor, uno de igual categoría subcontador, tres oficiales 4a, 3a. y 2a., dos auxiliares clase primera, 6 auxiliares clase 2a. y un auxiliar clase 3a.

Liquidación: Un jefe 5a. clase, 2 oficiales clase segunda liquidadores, 3 oficiales clase 1a. liquidadores, 4 auxiliares clase 1a. liquidadores, 8 auxiliares clase 2a. revisores, un mecanógrafo auxiliar clase 2a. y 4 auxiliares clase 2a. escribientes.

Teneduría de libros: Un jefe de quinta clase, un oficial clase 3a., 6 auxiliares clase 2a. escribientes.

Apremio: Un oficial clase 3a., un auxiliar clase 1a., auxiliares clase segunda y dos de igual categoría escribientes.

Vistas: Un jefe de 4a. clase, 26 vistas jefes de 6a. clase, 4 auxiliares de clase 1a., dos de 2a. mecanógrafos y dos de igual categoría escribientes.

Pasajeros y equipajes: Un jefe de 4a. clase, uno de 6a., vista, 6 auxiliares examinadores de equipajes, uno para examinar señoras, un mecanógrafo y un escribiente.

Almacenes afianzados: Un jefe de cuarta clase, un auxiliar clase 1a., dos auxiliares clase 2a.

Caja: Un jefe de 1a. cajero, un oficial clase 4a., 2 oficiales clase tercera, colectores, 5 oficiales clase primera colectores, uno auxiliar y dos escribientes.

Inspección general del Puerto. Un jefe de 3a. clase inspector general, un auxiliar mecanógrafo y un escribiente auxiliares clase 2a.

Inspección: Un jefe de 6a. clase, jefe de día, otro de clase 4a. jefe de noche, 4 oficiales clase 1a. inspectores de distrito, 5 auxiliares de 1a. inspectores y 163 auxiliares clase segunda inspectores.

Semáforo del Morro: Un auxiliar clase 1a., uno clase segunda, otro de igual categoría, vigía, uno clase tercera marinero.

Lanchas: Un oficial clase 5a., uno clase 1a., 11 auxiliares clase 2a., 10 auxiliares clase 3a., marineros y 4 auxiliares clase 3a. fogoneros.

Delegado aduana de Batabanó: Un oficial clase 1a. administrador delegado, 2 auxiliares clase 2a.

También se ha dispuesto que los jefes de Negociados, Secciones y Departamentos propongan a la administración las designaciones correspondientes del personal a fin de una mejor y eficiente organización de los mismos.

### BARCOS QUE SE ESPERAN

**JULIO 19.**
No se esperan barcos de pasajeros.
**JULIO 20.**
Peten de Cristóbal; Munargo de Miami.
**JULIO 21.**
Turrialba de Tela; Cuyamapa de Boston; Florida de Tampa; Cefalu de New Orleans.
**JULIO 22.**
Sierra Ventana de Veracruz; Oriente de Veracruz; Orizaba de New York; Santa Lucía de San Francisco; Santa María de Valparaíso.
**JULIO 23.**
Peten de New York.

## Por los ómnibus

**OMNIBUS DE CAMAGUEY**

Mack No. 7. Turno de 8 p. m.

Para este turno tomaron asientos: el señor Augusto Venegas y señora, para Ciego de Avila; señora de Varona, a Camagüey; José Luis Martínez, a La Esperanza; Carlos Redondo, a Santiago de Cuba; Mariano Delgado, a Santiago de Cuba; Pedro Rovirosa y señora, a Camagüey; y para Matanzas, Leopoldo Quesada y familia.

Mack No. 15. Turno de 5 a. m.

Para la salida de este coche Pullman sacaron boletines: Jorge Mestre, a Santiago de Cuba; doctor Francisco Vallhonent, a esa misma ciudad; Euleuterio Hernández, a Jatibonico; Ramón Bravo, a Camagüey; Delfín López, a Victoria de las Tunas; Pedro M. Cassío, a Camagüey; Manuel Portuondo, de regreso a la capital oriental; y Angel Benavides, a Limonar.

Mack No. 14. Turno de 7.30 a. m.

Con boletos para Camagüey, Angel López y Nicolás Callado; Rafael Pedroso y su señora madre y Carmita Loynaz; a Sancti Spíritus, Frank H. Jones; a Florida, Benjamín Amable; a Santa Clara, Manuel J. Batista y Fidel Prieto; para Guayos, Francisco Aguirregoiten, Pedro S. Díaz y Emilio Remesal; y para Coliseo, Angel García y su hermano Manuel.

Mack No. 4. Turno de 12.30 p. m.

En el turno de las doce y media tomaron asientos los siguientes pasajeros: Angel González, a La Esperanza; María Rosa Reposo de Rabaza, a Santo Domingo; Angel Alvarez a Santa Clara; Antonio Cacho, a Matanzas; Carlos Argüelles, a Sancti Spíritus; René Allue, a Camagüey; Manuel Miya, a Santa Clara; y Alberto Uribe y señora, a Santiago de Cuba.


MANOS
para lucirlas blancas y sedosas en toda estación, use
CREMA DE MIEL Y ALMENDRAS HINDS

PENINSULAR OCCIDENTAL
S. S. Co.
VIAJE REDONDO A LA EXPOSICION DE CHICAGO
$47.80
AGOSTO 5; SEPTIEMBRE 2; OCTUBRE 7; NOVIEMBRE 29.
MIAMI Y REGRESO
$22.50
PORT TAMPA Y REGRESO
$28.50
NEW YORK Y REGRESO
$80.00
EXCURSIONES REDUCIDISIMAS A TODOS LOS PUNTOS PRINCIPALES EN DISTINTAS FECHAS
PARA INFORMES DEPARTAMENTO DE PASAJES
PRADO No. 77 Telf. A-9191

LA GRAN FLOTA BLANCA
Reserve ahora su camarote en el nuevo turbo eléctrico
"PETEN"
que sale para New York, Jueves Julio 20 a las 7 p. m.
¡Qué experiencia personal tan placentera, será para usted hallarse a bordo de uno de estos blancos barcos hechos para navegar en aguas tropicales...! Se encontrará fresco, divertido y feliz, en medio del baile y los pasatiempos y «sports» sobre cubierta o en la espaciosa piscina al aire libre... sin olvidar las ricas comidas. En los buques de la Gran Flota Blanca cada pasajero recibe la deferencia y exquisita acogida que se debe a un invitado.
Pasaje a New York . $ 75.00
Ida y vuelta . . . . $110.00
UNITED FRUIT COMPANY
Oficina General: Muelle Santa Clara. Telf. M-6975
Oficina de Pasajes: Prado 110-A. Telf. M-8268.


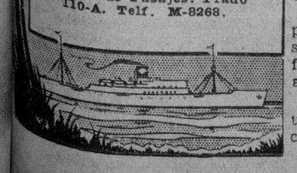


LLOYD NORTE ALEMAN
PROXIMAS SALIDAS
ESPAÑA, INGLATERRA, FRANCIA y ALEMANIA
Vapor "SIERRA VENTANA"
JULIO 22
(Vigo, Coruña, Gijón, Santander, Southampton, Boulogne y Bremen).
Vapor "ERFURT"
AGOSTO 8
Para SANTANDER y BREMEN directo
Compañía Naviera
Lloyd Norte Alemán SA.
Agencia General Para Cuba
CAMARA Obispo 28 A-3455 — TERCERA Acosta 4 M-8066 — FLETES Oficios 18 M-3951 M-8082
LLOYD NORTE ALEMAN


# Crónica Habanera

(Viene de la Pág. CINCO)

## MIRAMAR YACHT CLUB

Anteanoche, en la prestigiosa sociedad Miramar Yacht Club, se celebró la fiesta en honor de la alta oficialidad del buque escuela argentino «Presidente Sarmiento», que ayer al mediodía zarpó de nuestro puerto.

Una gran concurrencia asistió a esta fiesta, que resultó brillantísima bajo todos sus aspectos.

El hermoso salón de baile fué decorado artísticamente por «El Clavel», el gran jardín de los hermanos Armand, que se anotó un nuevo triunfo. Palmas y flores se hallaban distribuídas con el mejor gusto por los salones del club.

Hasta hora avanzada de la madrugada se mantuvo el baile, que fué amenizado por la orquesta de «Los Piratas», que dirige el profesor Maya. También ejecutó algunas piezas bailables la orquesta del «Presidente Sarmiento», que fué muy aplaudida en sus interpretaciones.

En el gran salón se hallaba colocada la mesa presidencial que aparecía adornada con bellísimas «corbeilles».

Estaba presidida por el doctor Mario B. de Rojas, presidente del Miramar Yacht Club, quien tenía a su derecha a las siguientes personas:

Sr. Ministro de la Argentina, Sara Ledo de Rojas, comandante de la fragata «Presidente Sarmiento», Josefina González de Carrillo, primer oficial del «Presidente Sarmiento», Hortensia Morales viuda de Riquelme, oficial del «Presidente Sarmiento», señorita Mercy Grau, doctor Ricardo Machín, señorita Llilly Riquelme, Juan Adriansens, señorita Virginia Arenas y Blas Massimino, segundo comandante del «Presidente Sarmiento».

A su izquierda tomaron asiento: señora Gilda Giol de Castroverde, señor Pedro Carrillo, señorita María Trujillo, segundo oficial del «Presidente Sarmiento», señorita Alvarez Tabío, tercer oficial del «Presidente Sarmiento», señora de Varona, señor Raúl Perera, señora Estela Agramonte y señor Fernando Varona, señorita Paulina de Beche y oficial del buque «Presidente Sarmiento» y señorita Manuelita Catá.

Otras dos mesas ocupadas por marinos y oficiales del hermoso buque y sus respectivas compañeras, hallábanse colocadas a continuación de la anterior.

Y en ellas se encontraban: señorita Taffy Ruiz Trelles y Antonio Marín, Lily Schner y Guillermo Zaniero, Rosita Puesta Camp y Hernán Costaguta, Marta Ortolazábal y Rubén M. Penas, Mercedes Guerra y Carlos Ramel, Olga Agusti y Emilio Luis Díaz, Hortensia Lluch y Carlos R. Castro, Dayzi Peraza y Manuel Abreu, Loluca Hernández y Armando S. Leal.

En la otra: Josefina Lombard y Héctor Varela, Lydia Carbonell y Alfredo Lou, Malvina García y Raúl Elsegón, Hilda López Muñoz y José Romano Yalour, Margarita Dalmau y Julio Medina, Emma Escobar y Jacinto Cratto Posse, y Graziella Abril y Triay Janzen.

Otros «parties»:

Dr. Emilio Marill y Mercedes Puignau de Marill, con el doctor Pedro Bosch y Belica de la Hoyuela de Bosch, teniente Francisco Cossio y Emelia Marill de Cossio, y Blanca Puignau y Pepín Montevarini.

Luis Hevia y señora, con Juanito Sabatés y Josefina Barraqué de Sabatés, Frank Seiglie y Cuca Herrero de Seiglie, y Guillermo Lancis y Silvia Cardona de Lancis.

Doctor Aurelio Adan y Juanita Martínez de Adan, capitán Joaquín Martínez Giralt y María Luisa Mestre de Martínez Giralt, Fernando Sanjuan Vizoso y Queta Alvarez, y Juanita Iglesias y Cusa Alvarez.

Wifredo O. Allen y Bebel Vilanova de Allen, con Lourdes Alberni y Pedro G. de Mendive, Hilda Vilanova y Ricardo de Castroverde.

Cary Grimany, Enrique Berenguer y Lydia Grimany.

Sr. Juan Garat y señora, Celeste Garat y Juan Sabatés, Jr.

La señora Conchita Fernández de Armas con tres parejitas Loló Vinent y Federico Cardona, Mariana de Armas y Alfonso Fanjul, y Margarita de Armas y Willie Menocal.

La señora Herminia Olivera de Abril, con Graziella Abril y teniente Vetor Malatesta y Mickey Abril y José A. Mestre.

Los esposos capitán Enrique Pereda y Edelmira Ventosa de Pereda, con Irma Pereda y Mario Menéndez.

Antonio Dueñas y María Luisa Lima de Dueñas, con Pucha Dueñas y Charles Ramos, María Luisa Dueñas y Mario Roca.

José Alberni y Nana Herrera de Alberni con señor Montes de Oca y señora, señor Albesu y señora, señora de Reyes Hechevarría y Lourdes Agüero.

Pedro Rodríguez Fuentes y Gloria Marbán de Rodríguez Fuentes, con Armandina Serrallonga y Francisco Valle, Jr., Eloisa Angulo y Gonzalo Flores, Ema Rodríguez Marbán y Alvaro Carrascal.

Edilberto Marbán y Charito Leyva de Marbán con Ofelia Balpasto y José María Franco, y Gladys Marbán Escobar y Mario R. Miranda.

José María Hidalgo y María Teresa García de Hidalgo con Cuca Hidalgo y Eduardo Casado, Marcela Piñero y José H. Hidalgo Jr., Nenita Hidalgo y Jaime Forest, Jr.

Doctor Francisco Fabre Cano y Carmita Soliño de Fabre Cano y Alfonso Amenábar y Lucrecia Faes de Amenábar.

Doctor René Hernández Arias Haydée Martínez de Hernández Arias, capitán médico doctor Tomás R. Yanes y Manuelita Argüelles de Yanes.

Doctor Antonio Pita y señora, Jascha Fischerman y señora, Enrique Ramos y Ida Smernoff de Ramos y Olga Fischerman y doctor Patricio S. Solís.

Antonio Millas y Odilia Lena de Millas, Eloy Murias y Teresita Lena de Murias.

Vicente Lorenzo y señora, con Carmita Busto y Gabriel de Zéndegui, Fuensanta Fernández y Harry E. Grau, Josefina Díaz Sera y Fernando Busto, Esther Busto y doctor Rafael Bandujo, Armandina Boffill y Francisco Tamargo, y Emilita Angulo y Alberto Landa Romero.

Roque de Castro con Oneida Rivero y José R. González, Peggy Smith y Mario Rivero, Antonieta Quintana y Ramón Padrol, Carmina Quintana y Charles Smith, Yolanda Rivero y Carlos Castanedo, Niñita Quintana y Pedrito Villoldo, Gladys de Castro y José A. Fernández, Nena Alfert y Aníbal de la Vega.

Waldina Alvarez viuda de Rodríguez Batista con Ana Emma Rodríguez y F. López, Emelia López y Ramón Guerra Rosseau.

Guillermo Savio y Manuel López de Savio, Guillermina Savio y Oscar Luaces, Mechuca López y A. M. Suárez.

Doctor Jorge de Moya y Rosa Hilda Morejón de Moya, Alfredo Romagosa y Lala Moya de Romagosa, doctor Lorenzo Morejón y Blanca Amoedo de Morejón.

Rodrigo Gómez y Consuelo Rossie de Gómez con Miguel A. Andre y Ofelia de los Reyes de André, Enrique Anglada y Ofelia André de Anglada, Enrique Azpeitia y Orlanda Boza de Azpeitia, Luis Grau y Manuelita Larrondo de Grau, y Chela Oliva y doctor Mario Ramírez.

Pura Reyes de Martín con Lydia Martín y Isaías Quintana.

Abelardo Dalmau y Balbina O. de Dalmau con Margot Rovira y Miguel Angel, Lucrecia Ochandarena y César Lombard.

Nicolás de la Cova y María Antonia Arango de la Cova.

Elba Ramírez y Justino Cipriano, Romelia Estrada y Guillermo García.

José Muñiz y Leonor F. de Muñiz.

Zaida Gómez y Danilo Montalvo, Gloria Güell y doctor V. Arango.

Luis Duthill y Estrella Somodevilla de Duthill, capitán Felipe Ortolazábal, y Ana Luisa Infante de Ortolazábal, y doctor Santiago Somodevilla y Pilar Parra de Somodevilla.

Teniente Anselmo Montero y Mayita Alamo de Montero, con Borfa Escalante y Adolfo Candia, Edid Escalante y Manuel Giménez Figueroa, Cuca del Alamo y Arturo A. Coberní.

## CASINO ESPAÑOL

Mañana, jueves, a las tres de la tarde, tendrá efecto, en el balneario del Casino Español, en la playa de Marianao, una junta de señoras y señoritas, familiares de los socios, que ha sido convocada por la señora Estela B. de Cañal, esposa del presidente del Casino Español, señor Alfredo Cañal.

En ella quedará designado el Comité de Damas para la organización de un grandioso festival que se celebrará el domingo veintisiete del próximo mes de agosto.

## OPERADO

El conocido joven Rafael Castro Montejo fué sometido, ayer por la mañana, a la operación de las amígdalas en la clínica Bustamante-Núñez en el Vedado.

El distinguido especialista doctor Miguel A. Abalo, realizó la operación. El estado del paciente es muy satisfactorio.

## VEDADO TENNIS CLUB

La simpática sociedad del Vedado, que preside el doctor Angel Aixalá, se verá hoy, como todas las tardes, muy animada con la asistencia de gran número de socios.

En la planta baja del Club se jugará al bridge, como se acostumbra todos los miércoles.

A propósito del Tennis diremos que pronto estarán terminadas las obras de la piscina que allí se viene construyendo.

## DE REGRESO

Ayer regresó a nuestra ciudad, a bordo del «Florida», el señor Richard P. Falcón, dueño de la «Excelsior Printing Company», de Tampa, Florida, acompañado de su esposa, Estrella P. de Falcón.

En horas de la noche se celebró, en la residencia de su hermano, el señor Raúl P. Falcón y señora Francisca Izquierdo, en el Vedado, una comida en su honor. A ella asistieron, además, las señoras Corina Izquierdo de Orta y Rosario S. de Poyo, las señoritas María Poyo y María Josefa Izquierdo, los señores Sebastián Izquierdo, Luis Pajares y Alejandro Bermúdez y el doctor Ramiro de la Riva.

## EN EL CONSERVATORIO FALCON

Mañana a las ocho y media de la noche, se celebrarán en el Conservatorio Falcón, los concursos públicos correspondientes al quinto y sexto grado de piano.

Componen el jurado el señor Alberto Falcón, presidente; señor Juan Corzo, secretario. Vocales: señras María Luisa Diago de Estrada y Elvira Roca de Vega Lamar; señoritas Gipsy Grabau, Angela Quintana y Mercedes Ramírez, el doctor Isidoro Corzo y el señor Gaspar Agüero.

## LA CARIDAD

Mañana celebrará su bridge-té correspondiente al jueves de moda la institución «La Caridad», establecida en Prado 47, que sostiene un grupo caritativo de damas de nuestra sociedad.

Comenzará a las tres de la tarde, como de costumbre, y durará hasta las siete de la noche.

Numerosas señoras y señoritas tienen ya separadas mesas; lo que podrán hacer las personas que lo deseen por el teléfono M-3946.

Edel FARRES.


JUVENIN
LO ULTIMO Y MAS PERFECTO PARA LAS CANAS

Compañía Trasatlántica Española
Servicios de Vapores Correos
PROXIMAS SALIDAS

PARA NEW YORK, VIGO, CORUÑA, GIJON, SANTANDER Y BILBAO
Vapor "Habana". Agt. 15
" "C. Colón". Sept. 15
" "Habana". Oct. 16
" "C. Colón". Nov. 15
" "Habana". Dic. 16
" "C. Colón". Ene. 15

PARA VERACRUZ, (México) 48 horas de viaje.
Vapor "Habana". Agt. 8
" "C. Colón". Sept. 8
" "Habana". Oct. 9
" "C. Colón". Nov. 8
" "Habana". Dic. 9
" "C. Colón". Ene. 8

PARA NEW YORK, CADIZ Y BARCELONA
Vapor "Magallanes". Agt. 22
" "C. Colón". Sept. 15
" "Magallanes". Oct. 23
Vapor "C. Colón". Nov. 15
" "Magallanes". Dic. 23
" "C. Colón". Ene. 15

PARA GUATEMALA, COSTA RICA, PANAMA, COLOMBIA, CURACAO, VENEZUELA Y LAS PALMAS, (Canarias).
Vapor "MARQUES DE COMILLAS", Agosto 8; Vapor "MARQUES DE COMILLAS", Octubre 9; Vapor "MARQUES DE COMILLAS", Diciembre 9.
GARCIA & DIAZ, Ltda.,
Agentes Generales
— HABANA. —
Palacio de la Lonja. Teléfonos M-6911 y M-6912.

LINEA FRANCESA
SERVICIO DE CARGA MENSUAL
de Havre, Amberes, Burdeos y Vigo para la Habana
Salidas de:
HAVRE el 24, de AMBERES el 27
de BURDEOS el 1 y de Vigo el 3 de cada mes.
SERVICIO DE PASAJEROS
El Vapor Correo
"MEXIQUE"
Saldrá de la Habana para VERACRUZ:
26 OCTUBRE-3 DICIEMBRE
Para CORUÑA, SANTANDER y ST. NAZAIRE:
4 NOVIEMBRE — 11 DICIEMBRE
En esta Agencia se expiden Billetes para las líneas de NewYork - Havre - Plymouth y New York - Vigo por los Vapores:
"ILE DE FRANCE", "PARIS", "CHAMPLAIN", "LAFAYETTE", "DE GRASSE", "ROCHAMBEAU".
Cie. Gle. Transatlantique
ERNEST GAYE
O'REILLY 9.—Apartado 1090.—Teléfono A-1476.—HABANA.

Compañía del Pacífico
MALA REAL INGLESA
(The Pacific Steam Navigation Company)
VAPORES CORREOS INGLESES
A ESPAÑA, FRANCIA e INGLATERRA
Por el magnífico trasatlántico de 25 toneladas
"Reina del Pacífico"
SALDRA DE LA HABANA
EL 7 de AGOSTO
PARA
VIGO, CORUÑA, GIJON, SANTANDER, LA PALLICE, PLYMOUTH Y LIVERPOOL, VIA NASSAU.
PRIMERA, SEGUNDA Y TERCERA CLASE

SALIDAS PARA EUROPA
Reina del Pacífico Agosto 7
Reina del Pacífico. Oct. 16
Orduña .. .. .. Dic. 2

SALIDAS PARA CENTRO Y SUD AMERICA
Reina del Pacífico. Sept. 14
Orduña ... ... Octubre 22
Reina del Pacífico. Nov. 23

Servicio a PANAMA, PERU y CHILE Vía Kingston
EL VAPOR
"REINA del PACIFICO"
SALDRA EL 14 DE SEPTIEMBRE
Para informes generales, reservaciones, fletes, etcétera:
AGENTES GENERALES
DUSSAQ Co. Lt. S. A.
PALACIO DEL CENTRO ASTURIANO. — Telf. A-6540. Habana

Empresa Naviera de Cuba
Apartado No. 2490, Dirección Telegráfica: EMPRENAVE
Claves en uso: A. B. C., 4a. y 5a. Edición Western Unión Walkims and Apedix
SAN PEDRO No. 6.—HABANA
TELEFONOS: A 6216. Pasajes y Fletes: A 5315. Información general: A-4780 Departamento de Tráfico: A 3962. Almacén.
A 5034: Segundo Espigón de Paula: M 2680: Tercer Espigón de Paula.
NOTA.—Las escalas de Port Au-Prince, Aux Cayes (Haití), San Pedro de Macoris R. D. Aguadilla Mayaguez y Ponce P. R. Kingston, (Jamaica), son eventuales, esto es, se harán cuando el pasaje o la carga lo amerite
VAPORES EN SERVICIO: Presidente Machado; Baracoa, Cienfuegos, Eusebio Coterillo, Gibara, Guantánamo, Habana, Joaquín Godoy, Julián Alonso, La Fe, Las Villas, Manzanillo Rápido, Santiago de Cuba y Camagüey.
PUERTOS DE ESCALA: COSTA NORTE. — Puerto Tarafa Nuevitas, Manatí, (Victoria de las Tunas), Puerto Padre, (Chaparra) Gibara, (Holguín), (Velasco Bocas), Vita, Banes Nipe, Mayarí, Antilla, Preston, Baguá de Tánamo (Cayo Mambí), Baracoa, Guantánamo, (Boquerón y El Deseo) y Santiago de Cuba.
COSTA SUR.—Cienfuegos, Casilda, Tunas de Zaza, Santa Cruz del Sur, Manopla, Guayabal, Manzanillo, Campechuela, Media Luna, Niquero, Ensenada de Mora y Santiago de Cuba.
COSTA NORTE de VUELTA ABAJO.—Bahía Honda, Río Bauracos, Puerto Esperanza, Santa Lucía, (Minas de Matahambre), Río del Medio, Dimas, Arroyo de Mantua y La Fe.
REPUBLICA DE HAITI.—Port-Au-Prince, Aux Cayes.
REPUBLICA DOMINICANA.—Santo Domingo, San Pedro de Macoris y Puerto Plata.
PUERTO RICO.—SAN Juan, Afuadilla, Mayagues y Ponce.
JAMAICA.—Kingston.


M.E.C.D. 2016

## Cuando las Hijas Se Hacen Mujeres

En la "edad critica", casi todas las mujeres necesitan un tónico regulador. Por eso, dar a las hijas Compuesto Vegetal de Lydia E. Pinkham en esa época delicada, es enseñarles a conservar la salud, cosa que agradecerán más adelante a sus madres.

De venta en las buenas boticas.

**Compuesto Vegetal De Lydia E. Pinkham**


## JUNTA DE LAS DAMAS EN EL CASINO ESPAÑOL

La distinguida señora Estela B. de Cañal, esposa del presidente del Casino Español señor Alfredo Cañal, ha citado a una junta para mañana jueves 20, a las tres de la tarde, en el Balneario de dicha institución en la Playa de Marianao a numerosas señoras y señoritas, esposas y familiares de Sres. asociados del Casino.

En la citada junta, se designará el Comité de Damas, que ha de cooperar con su valioso concurso, al mejor éxito del grandioso festival, que ofrecerá el Casino Español, en el referido Balneario, el domingo 17 del venidero mes de agosto.

Se encarece a las interesadas la más puntual asistencia a la Junta de referencia.

## LA JUNTA GENERAL DE LOS DE PUENTEDEUME

Hoy miércoles, día 19 a las 8 p. m. celebrará Junta General Reglamentaria, en los salones del Centro Gallego, la Sociedad de Puentedeume y su Partido Judicial; por lo tanto, se ruega a los señores Asociados, asistan a dicho acto, por ser necesaria la presencia, de todos los Eumeses.

## AUMENTA LA PRODUCCION DE PETROLEO EN E. UNIDOS

NUEVA YORK, julio 18. — Luis Mendoza y Cía.—La producción de petróleo crudo de California en la semana terminada el 15 de julio, dió un promedio de 483,000 barriles diarios, o sea un aumento de 4,600 sobre la semana anterior.


FARMACIA DROGUERIA DE "JOHNSON" DE TURNO LOS LUNES Obispo Nº 30 TELEFONO-A-2129.

LA MAYOR 35 EDIFICIOS 700 EMPLEADOS SARRA DROGUERIA ABIERTA TODOS LOS DIAS TODA LA NOCHE LOS MARTES A-8026 A-3641


## Farmacias de Turno

### MIERCOLES

#### HABANA

| | |
|---|---|
| Tenerife y Carmen | M-5121 |
| Jovellar entre M y N. U-6655 | U-3220 |
| Estrada Palma y Trocadero | M-5052 |
| Ave Simón Bolívar número 107 | M-4188 |
| Villegas No. 33 | M-4050 |
| General Silverio S. Figueras 23 M-8190 | A-7818 |
| Bartolomé Masó número 48 | U-6813 |
| Ave de la Independencia y Ave Menocal | U-6808 |
| San Ignacio 53, esq. a Luz | M-6677 |
| Zenea y Oquendo | U-6924 |
| Zenea No 91 | M-4160 |
| San José y Gervasio U-6969 | U-3080 |
| Ave de la República y Gral. Aranguren | M-4468 |
| Habana 187 | M-4604 |
| Gral. Carrillo No 172 | U-7077 |
| Rafael María de Labra No. 51 | M-3938 |
| Ignacio Agramonte número 36½ | M-4598 |
| República del Brasil y Mercaderes | A-6418 |
| Máximo Gómez No. 246 | M-5086 |
| Castillo y Sta. Rosa | M-4855 |
| Amistad y San José | A-6068 |
| Benjumeda 7 | U-6958 |

#### VEDADO

| | |
|---|---|
| Calle 12 entre 13 y 15 | F-3339 |
| Calzada No, 84 entre A y B | F-8271 |
| Calle 23 y G | F-6119 |
| Calle 9 esq a I | F-6161 |

#### VIBORA

| | |
|---|---|
| 10 de Octubre No 695 I-7678 | I-7559 |
| San Francisco y Buenaventura I-7207 | I-7618 |
| Milagros y Felipe Poey | |

#### JESUS DEL MONTE Y SANTOS SUAREZ

| | |
|---|---|
| Rodríguez y Dolores | I-7615 |
| Santos Suárez No, 10 | I-7322 |
| Juan Delgado y Lacret. | I-7756 |

#### LUYANO

| | |
|---|---|
| J. Alonso e Infanzón | X-2371 |

#### CERRO

| | |
|---|---|
| Sarabia y Borrero | A-3579 |
| Palatino y Atocha | I-7719 |
| Vista Hermosa 14 esquina a la Rosa | I-2328 |
| Calzada del Cerro número 859 | I-7486 |

NOTA. Este grupo deberá prestar el servicio público todo el día y la noche de los Domingos y Fiesta y Duelo Nacional siguientes: Febrero 5; Marzo 19 Abril 30; Junio 11; Julio 23; Septiembre 3; Octubre 15; Noviembre 26

# HABANERAS

## LA MODA ACTUAL

### NOTAS DE PARIS

Mlle. Lesseps, biznieta de la Emperatriz Eugenia, acaba de aprobar un ampuloso tocado que vestirá el día de su matrimonio, el 25 de este mes. Ha ordenado a Chanel un vestido casi crinolina de tul blanco que hará juego con el velo de encaje que perteneció a la Emperatriz.

Otra nueva versión de esta moda, lanzada en una ceremonia nupcial en cierto castillo campestre, consiste en un vestido todo de organdí, inclusive el velo, que llevó como todo adorno un gran bouquet de flores silvestres.

En la playa de Monte Carlo ha hecho su aparición un novísimo traje de baño de Arlequín en lino de cuatro colores. Son cuatro diamantes de lino unidos por las puntas; dos de ellos forman los pantalones y dos, más pequeños, el brassiere que se sostiene del cuello con una fajita angosta que hace un gracioso lazo en la espalda.

Schiaparelli, exhibe un sombrero mejicano en miniatura adornado con cintas que se atan bajo la barbilla.

Otra de los novedades que acaba de aparecer son los pequeños pañuelos de algodón, útiles y elegantes, estampados con motivos marinos, tales como gaviotas, boyas y barcos de vela.

Lemonnier ha ideado, para usar con vestido de soirée, un peinado en el cual entran tres plumas cruzadas.

Guillaume exhibe collares y cinturones de metal pulido para modernizar la correa abombada o serpentina y las cadenetas de la antigua joyería victoriana.

### REGLAS SOCIALES

La mujer elegante experimenta necesariamente el deseo de agradar.

Sabe que el más insignificante de sus actos, que la más sencilla de sus frases agradarán a todo el mundo.

Tanto las almas nobles y los espíritus superiores, como las naturalezas vulgares, estan animadas de este deseo. Solamente por esto pueden realizar el bien que son capaces de hacer.

Es preciso se indulgentes unos con otros, amables, para sembrar la alegría en torno nuestro, embelleciendo la vida de nuestros semejantes con la bondad y la gracia que emana de la persona fina, educada que tiene el deseo de agradar.

### PAJAMAS DE PLAYA

Los que están más de moda son los de warandol negro lo mismo que las pajamas que son de la misma tela. Cada año que pasa se ve bajar una a una las barreras entre la playa y la Casa Club, el restaurant y las glorietas.

Se recordará el asombro que causaron los primeros bañistas vestidos con pajamas que se atrevieron a subir a la terraza del Lido. Los de menos vestir para el deshabillé, el almuerzo, te y hasta el baile, son ahora más atrevidos. Por un tiempo reinaron los pajamas, ahora compiten con los trajes marineros y con los vestidos de playa.

Ahora los pajamas no ocultan su antiguo colorido alegre, algunos atrevidos tienen pantalones amplios, otros imitan el estilo colegial y algunos son tan voluminosos como las sayas. Si se fuera a calificar los pajamas diríamos que las muchachas prefieren los **slacks** y las de más edad las pajamas voluminosas que disimula tantos defectos aunque los hay también que revelan más de lo que ocultan. Las primeras de esta clase que se vieron eran de hule de seda transparentes y a través d ellos se veían las piernas como si estuviesen dentro de vidrieras de colores y ahora hay algunas de telas de malla muy audaces. La parte superior está forrada y del efecto de pantaloncitos de jersey de color. Con estos pajamas viene una camisa de jersey de color y un abrigo de tres cuartos de largo de la misma malla atado al cuello con un lazo del color de la camisa.

A pesar de predominar los pajamas en las playas hay muchos trajes bonitos. Los de tela de vela de barco se hacen de corte de campana cortadas de bies, con unas chaqueticas cortas y un sombrero de ala ancha de la misma tela y si el cinturón es de soga también el sombrero será adornado de soga también.

### RECETAS DE TOCADOR

El cabello necesita lociones que lo fortalezcan y el verano es el tiempo más a propósito porque el sudor abre los poros y se transpira mejor. Además, en esta época es cuando se cae el pelo por ese mismo motivo y nos preocupamos más en sostenerlo.

Una loción muy beneficiosa que da magníficos resultados y a la vez económica es la siguiente:

| | |
|---|---|
| Amoníaco líquido | 4 gms. |
| Aceite de almendras dulces | 5 » |
| Espíritu de rosas | 30 » |
| Esencia de nuez moscada | 2 » |
| Agua de rosas | 5 » |

Se lava bien la cabeza y se friciona el cráneo con esta mezcla haciéndose cada dos o tres días el tratamiento por espacio de un mes seguido.

### A DIOS

Del volcan en las lavas ardorosas,
Del monte en la magnífica eminencia,
Del agua en la ondulante transparencia,
Del fuego en las serpientes luminosas.
En los doseles de purpúreas rosas,
Del fresco valle en la agradable esencia,
Del bosque en la lozana florescencia,
Del cielo en las llanuras majestuosas;
En cuanto brota de la tierra inculta,
En cuanto al aire tenue se levanta,
En cuanto el mar en su interior sepulta.
En todo lo que aterra o lo que encanta
Nunca, Señor, al hombre se le oculta
La omnipotente huella de tu planta.

**Julia P. de MONTES DE OCA.**

### MENU DEL DIA

| Almuerzo | Comida |
|---|---|
| Cup de frutas. | Grape fruit. |
| Revoltillo de huevas de pargo. | Crema de espárragos. |
| Pollo a la Chanfaina. | Frituras de camarones. |
| Arroz blanco. Platanitos. | Pavo asado al horno. |
| Ensalada de vegetales. | Ensalada de piña y aguacate. |
| Dulce de fruta bomba | Puding de maíz. |

### RECETAS DE COCINA

#### Crema de espárragos

Se hace una salsa blanca con medio litro de leche donde se habrá disuelto dos cucharadas de harina de Castilla, dos cucharadas de mantequilla, medio litro de caldo de ave, media cucharadita de sal, y un poquito de pimienta. Se calienta una lata grande de espárragos y se pasan por un tamiz y se agrega a la crema sin dejar de revolverlo a fuego lento. Al servirlo se calentará un cuarto de frutas de espárragos y bien escurridos se pican y se sirve con la crema.

**M. R. de FONTANILLS**

## EXITO OPERATORIO DE «DAMAS DE COVADONGA»

En la Clínica Modelo de esta Asociación, sita en 17 esquina a J, en el Vedado, fué operada de apendicitis aguda, la distinguida dama señora Concepción Menéndez de Fernández, esposa del distinguido amigo señor Benjamín Fernández y García, Ex-Presidente del Centro Asturiano de la Habana, Presidente de la Cámara Nacional de Comerciantes e Industriales y de la Asociación de Damas de la Covadonga.

La operación fué realizada por el notable cirujano doctor Elpidio Stincer y González, alcanzando en brillante éxito, pues a pesar de los análisis practicados y los demás auxiliares de la ciencia en estos casos acusaban un diagnóstico negativo, él con la maestría a que nos tiene acostumbrados, diagnosticó el caso de apendicitis aguda, siendo comprobado al practicarse la operación evitando que fuese tarde el realizarla pocas horas después.

Personas de todas las clases sociales, han visitado la Clínica para testimoniarle sus afectos a la distinguida operada, siendo felicitadísimo el doctor Elpidio Stincer, verdadera gloria de la Cirugía.

Se encuentra en franco período de convalecencia, lo que anunciamos con verdadero gusto.

## EL CENTRO DE INSTRUCCION DE SANTIAGO DE LAS VEGAS

En el Centro de Instrucción de Santiago de las Vegas, con el santo y donoso motivo de las Fiestas que se celebrarán en honor de su santo y patrón Santiago Apóstol, un gran baile que tendrá lugar el día veinticinco del mes actual en sus amplios y elegantes salones sociales.

Lo amenizarán las siguientes orquesta: Jazz Band, de los Hermanos Martínez. Orquesta «Castillito» con su cantante Miguelito Gardia; Señora Matancera con Rogelio Martínez.

Baile desde las ocho y media hasta las cuatro de la mañana. 50 piezas como mínimum. Pensión 50 centavos.

"El" estómago es el manantial de alegría de la vida". Cuídelo usted, con una buena alimentación y algunas cucharadas de DIGESTÓNICO del Dr. Vicente

VENTA EN FARMACIAS


## LA GRAN FIESTA DE LOS DEPENDIENTES DE VIVERES

Está preparando la Unión de Dependientes de Víveres al detalle, que radica en Amistad 154, altos, un grandioso festival, para todos los jardines de la Cervecería Ia Tropical, fiesta que habrá de celebrarse el domingo 13, de agosto. Las orquestas de Antonio María Romeu, Belisario López, la Sonora Matancera, los hermanos Martínez, el septeto Invasora Habanera y el quinteto Barcalés, harán las delicias de todos los visitantes. Habrá regalos para las damas y abundante cerveza Esta fiesta se organiza para recaudar fondos para la Sección de Beneficencia de la Unión de Dependientes de Víveres al Detalle.

La Comisión de fiesta que integran los señores Gerardo Concheso, Modesto Gándara, Alfredo Méndez, Manuel Ferreira y Honorato Pin Pin, vienen desarrollando una excelente labor de propaganda que hace pensar en un gran éxito de esta fiesta.

## ALMUERZO Y MATINEE DE AYUNTAMIENTO DE POL

Esta sociedad celebrará el próximo día 6 de agosto en la finca Bastien ,calle Paseo y 29, Vedado, su fiesta anual de asociados, consistente en un almuerzo y matinée bailable, por la tarde, de 12 a 7 p. m. Para tener derecho al almuerzo será requisito la presentación del recibo del mes de julio y para la tarde las señoras y señoritas gratis. Los Caballeros por invitación.

Para su organización se nombró la comisión Organizadora a los señores siguientes: Presidente: José González Freire. Secretario: Ramón Carballal. Vocales: Ramiro Balado, Cándido Méndez, Andrés Méndez, que tendrán a su cargo todo lo relacionado con la fiesta y para su publicación en la sección de su digna dirección.


YA ESTA A LA VENTA EN TODAS LAS LIBRERIAS DE LA HABANA Y EN EL DEPARTAMENTO DE LIBROS DE «EL ENCANTO» EL INTERESANTE LIBRO

# Nicolás Rivero

"CON LA ESPADA Y CON LA PLUMA"

por el

CONDE DEL RIVERO

**La vida de don Nicolás lleva por sí sola tan intenso cariz de novela, que su héroe parece una creación de la fantasía, un personaje de fábula. Como si hubiese salido del mismo marco que los Hernán Cortés, bachilleres en arte y capitanes conquistadores y los Alonso de Ercilla que manejaba «ora la espada, ora la pluma». Por eso al conde del Rivero le han bastado simplemente la vida y los hechos de su biografiado sin fantasear nada sobre ellos, para que semejen una novela. Veamos. Del seminario al campo carlista. Del campo carlista a la prisión. De aquí a la deportación en Canarias; de Canarias a Cuba; fugado de esta Isla, otra vez a las huestes de don Carlos; de ellas a la emigración de Francia; de comandante a notario en la Universidad de Oviedo; otra vez a Cuba para ocupar una secretaría municipal. Empuña la pluma de periodista para tronar en «El Relámpago», en «El Rayo» y en «La Centella» contra la omnipotencia de los Capitanes Generales. Nueva deportación a España y regreso a Cuba, de la prisión a la redacción del DIARIO DE LA MARINA y de ésta a la dirección, precisamente cuando estalla la guerra de la Independencia cubana. Pedreas de las turbas al edificio del DIARIO DE LA MARINA por las inexorables campañas de don Nicolás contra el terrible Weyler. Diecisiete años de aquellas «Actualidades», en que cada párrafo era una estocada contra todos los follones y malandrines y un escudo invencible para la defensa y protección de todo lo justo, de todo lo noble, de todos los intereses hispano-cubanos y de todo principio moral y religioso. Envidias ruines, malévolas calumnias, rencores impotentes.... Y vuelta a la terrible ironía de sus «Actualidades».**

(DEL PROLOGO DE DON LEON ICHASO)

LA TIRADA DE ESTE LIBRO ES MUY CORTA. A LAS PERSONAS DEL INTERIOR QUE LE INTERESE ADQUIRIRLO PUEDE LLENAR EL ADJUNTO CUPON Y ENVIARLO POR CORREO.

CUPON

Editorial Alfa.
Apartado 2375.
Habana.

Sírvase enviarme un ejemplar del libro «Nicolás Rivero, con la espada y con la pluma». Acompaño a la presente giro postal o check intervenido por valor de UN PESO para que lo remita certificado a la siguiente dirección.

Sr. .....

Calle ..... No. .....

Pueblo ..... Provincia .....


# SOCIEDADES ESPAÑOLAS

## HABLA UN SOCIO DE LO QUE ES Y VALE LA ASC. DEPENDIENTES

### Constituyen sus palabras un rosario histórico que todos los asociados deben de saber

«Hace más de cincuenta años que funciona la Asociación. Desde sus comienzos creó la Casa de Salud y las escuelas y en la medida que sus recursos lo permitían levantó el Centro y amplió eficazmente su radio de acción intensificando los servicios y mejorándolos. Así, la quinta ha llegado a ser un sanatorio famoso en toda América y en general el nombre de la Sociedad disfruta de grande y merecido prestigio.

«El Sanatorio no es una clínica particular de una sola nave donde se juntan los enfermos, sino una verdadera ciudad de hermosos edificios, con calles, parques, avenidas, sobre un área extensísima de tierras bien situadas (en el centro de la capital), y donde las enfermedades son tratadas en pabellones dedicados a las distintas especialidades. Son en su mayoría edificios de dos y tres plantas, higiénicos, de moderna construcción. Algunos constituyen verdaderos alardes de progreso científico. Tal el palacio del agua y del sol, el pabellón «Moas», donde se encuentran los aparatos «Zander» (unicos en Cuba) y los «Bier», en el sector de la mecanoterapia; y las duchas alternas y los baños sulfurosos, alcalinos, de afrecho y una gran piscina; y el solarium, excelente distribución de apartamentos (casas de cristal) para utilizar con fin curativo los rayos del sol.

«Si ponemos la vista en el pabellón de cirugía—continuó diciendo nuestro informador—veremos que «Avelino González» es el pabellón por antonomasia para la especialidad. Cuenta cuatro plantas: tres dedicadas a enfermería y una a salas de operaciones. Hay cuatro salas, y pueden actuar en ellas cuatro cirujanos a la vez. Aparte del elevador para visitantes, dispónese allí de un elevador para operados que los traslada desde el piso de las salas de operaciones al piso correspondiente al enfermo. Y la intervención puede realizarse a toda hora, pues sobre la mesa de trabajo tiene el cirujano una lámpara con juego de espejos que proyectan una claridad extraordinaria. Hay siempre un cirujano de guardia. «Avelino González» fué construido especialmente para cirugía.

«En «Quesada» están los enfermos de las vías respiratorias. Por hallarse enclavado en lugar excelente del Sanatorio los enfermos disfrutan de todas las condiciones exigidas para el tratamiento de estas enfermedades. El pabellón está rodeado de jardines; es aireado, fresco y dispone de portales y corredores.

«En cuanto a la organización de la Quinta—nos dice el socio entusiasta—vea usted cómo todo lleva un ritmo y obedece a un plan de eficiencia en el servicio a los asociados. La farmacia—bien surtida—proporciona cuanto medicamento es necesario a la salud del enfermo. Y los departamentos de Laboratorio y Rayos X están siempre en pie, para coadyuvar ambos en las investigaciones de carácter científico de que se vale el médico moderno para formular diagnósticos y tratar al enfermo.

«Y todo esto y más que diremos otro día por dos pesos al mes».

## CARTAS DE GRATITUD A LOS DIRIGENTES DEL CENTRO GALLEGO

### La más elocuente la firma el Sr. Rodríguez, haciendo la historia de su gran curación

Suscripta por el señor A. Rodríguez, socio número 144,429, recibió el presidente del Centro Gallego, señor Jesús Pérez Cabo, una expresiva carta que habla muy alto de la eficiencia con que se prestan los servicios facultativos en «La Benéfica» y de la pericia indiscutible de su cuerpo médico, en el que figuran eminentes profesionales.

El señor Rodríguez relata en su misiva y la odisea que pasó por espacio de once años, a consecuencia de una grave y dolorosísima enfermedad de la vejiga, su reclusión por distintas veces en la Quinta y el tratamiento particular con varios especiales, sin lograr, no ya su curación, pero ni aun el menor alivio en los terribles dolores que el mal le producía.

Completamente desesperado, decidió hospitalizarse una vez más en abril último, consultándose con el doctor Alvarez Guanaga, quien después de examinarlo detenidamente, le recomendó viera al doctor López Mayor, especialista en esa clase de enfermedades. Este doctor empezó por hacerle una cistocopia, que ha tenido que repetir a los treinta días, durando esta vez la operación hora y media, sin haber perdido el conocimiento el paciente, a pesar del cateterismo doble que hubo que practicarle para extraer los orines de los dos riñones, resultando un trabajo perfecto que permitió diagnosticar la existencia de ulceraciones abundantes en la vejiga. Después de tan delicadísima faena científica, empezó a desaparecer la fiebre alta que continuamente sentía, y hoy se encuentra del todo bien y lleno de regocijo, sin acertar la manera cómo expresar su profundo agradecimiento al doctor López Mayor, a quien llama su salvador.

Termina el señor Rodríguez felicitando al presidente y al Centro Gallego por tener un servicio tan eficiente en «La Benéfica» y contar con médicos tan notables como el doctor López Mayor, que realzan y prestigian la casa de salud, prometiendo ser un entusiasta propagandista de la Sociedad en Vigo, para donde se embarcará dentro de breves días.

## JUNTAS DIRECTIVAS

**JUVENTUD DE BALEIRA; celebrará Junta Directiva el día diecinueve del actual, a las ocho y media de la noche, en el Centro Gallego.**

**SOCIEDAD DE CASTRILLON; celebrará Junta General el día 21 del actual, a las ocho y media de la noche en el Centro**

## PREPARA GRAN FIESTA LA «COLONIA SALMANTINA»

En la última Junta que la Directiva deesta modesta pero entusiasta Sociedad celebró, se dió lectura a una carta del señor José Gutiérrez, de «La Polar», en la que participa haberle concedido todos los jardines a la Colonia Salmantina, para que celebre en ellos su acostumbrada fiesta de conmemoración de las célebres ferias salmantinas, el día 3 del próximo septiembre.

En dicha Junta se nombraron varias comisiones encargadas de ultimar todos los detalles relacionados con la magna fiesta que se prepara, la cual, sin duda alguna, no desmerecerá de cuantas ha celebrado la simpática Sociedad que representa en estos lares a la hidalga provincia pletórica de históricos acontecimientos y de remembranzas halagadoras.

Sabemos que la comisión a cuyo cargo está la contratación de las orquestas, se ha puesto al habla con los más afamados conjuntos musicales, y que éstos no han de ser menos de cinco, además de los consabidos tamborileros y dulzaineros salmantinos; así nos lo aseguró en reciente charla el modestísimo pero valioso Presidente de fiestas, señor Angel González Chico.

Las otras comisiones trabajan sin descanso para completar el programa con una serie de atractivos números, al fin de conseguir que aquel día en «La Polar» no falten diversiones para todos los gustos, condiciones y edades; están de enhorabuena los amigos de divertirse. Pronto, por esta misma Sección daremos más detalles.

El jueves 20 la Junta de Directiva extraordinaria para tratar de la fiesta.


Almorranas ¿POR qué continuar sufriendo los dolores de este martirio? El Ungüento Pazo es el remedio rápido y seguro aún en los casos más rebeldes. Use E. W. Grove Ungüento Pazo


## LOS ACUERDOS DE LOS «HIJOS DE PASTORIZA»

Celebraron una interesante Junta Directiva y tomaron los siguientes acuerdos:

«Se aprobó el acta anterior y el balance mensual de tesorería. En correspondencia se le da lectura a una carta del Banco y Caja de Ahorros Gallego donde da a conocer que tenemos derecho a dos acciones y por lo tanto nuestro representante ante dicho organismo señor Eduardo Rodríguez quedó autorizado para seguir representándonos.

Se nombró la comisión de enfermos y es compuesta por los señores Jesús Penedo, Eduardo Rodríguez y José M. Pita Pacio. El Presidente por sustitución reglamentaria señor José M. Gallego Pacio nombró la comisión para gestionar todo lo que se relaciona con un banquete que se tiene proyectado para una fecha suficiente y dicha comisión es compuesta por los señores Jesús Penedo, Camilo Seijo, Manuel Rivas, Jesús Servane Eduardo Rodríguez, Antonio González y José M. Gallego Pacio. Por último se le da lectura a la renuncia presentada por el Secretario General de la Sociedad señor José M. Paz y la junta acuerda no aceptársela y devolvérsela por no adaptarse a nuestra ley social».

## PRIMER ANIVERSARIO DE ASC. NACIONAL MEDICOS

Para conmemorar el primer aniversario de la fundación de la Asociación Nacional de Médicos, se está organizando un banquete, que habrá de celebrarse el día 20 del próximo mes de agosto, en el roof garden del Hotel Plaza.

A una Comisión, que preside el doctor Emilio García Tudurí, se le ha encomendado todo lo relacionado con la organización de ese acto, al cual prestarán su concurso destacadas personalidades de la Colonia española, los dirigentes de las Sociedades Regionales y los asociados de las mismas, muchos de los cuales ya han enviado su adhesión.

## MUY VALIOSAS LAS ADHESIONES PRO EL SANATORIO NARANCO

### Llegan de todos los sectores sociales sumándose a la obra de coronar obra de los astures

Continúa la Comisión colocando los palcos para el festival que a beneficio de los fondos del Sanatorio en Asturias se celebrará en el Stadium Cerveza Tropical el domingo día veintitrés.

La Comisión ya se dijo, pero es necesario repetirlo, recibe a todas partes donde llega frases alentadoras y coloca los palcos para esta fiesta a la que no ha de faltar, no puede faltar, ningún socio del Centro Asturiano, ningún simpatizante, ni deportista.

Hoy damos la segunda relación de los palcos que han sido colocados.

Vicente Real, Sabatés y Co., Buergo Alonso y Co., Romeo y Julieta, doctor Secundino Baños, Menéndez García y Ca., José Acebo, Emeterio Zorrilla, Laureano Mayo, Palais Royal, Quintana y Compañía, Cuervo y Sobrinos, Toraño y Compañía, Tamargo y Compañía, Severo Redondo, José Fernández, Aixalá y Compañía, Francisco Cuanda, García Pulido, Severiano Jorge y Compañía, Trasatlántica Española y Zabaleta y Compañía.

Como se vé, la colaboración es unánime. Todos en esta oportunidad al lado del Centro Asturiano para dar remate a su obra cumbre a la obra sanatorial asturiana.

Esta fiesta será además de un éxito económico, un éxito social y un motivo de saber que el Centro Asturiano concita las simpatías de todos por la labor que realiza.

## LA LABOR DIARIA EN EL SANATORIO LA BENEFICA

La labor que diariamente viene realizando el cuerpo facultativo de «La Benéfica», va en aumento, como lo demuestran los trabajos realizados últimamente y de un modo especial los realizados en el día de hoy:

El doctor Stincer, cirujano, practicó 4 operaciones quirúrgicas, todas de alta cirugía, teniendo como ayudantes a los doctores Dou y Ferrer.

El doctor Graña, cirujano, auxiliado de los mismos ayudantes, practicó dos intervenciones quirúrgicas.

Por el doctor Fontanills, oculista, fueron practicadas 2 intervenciones en los ojos.

El especialista de garganta, nariz y oídos, doctor Barrera, realizó 4 operaciones de su especialidad.

El doctor Valero, especialista de enfermedades pulmonares, practicó 13 Pneumotorax y 6 fluoroscopias.

En el gabinete de Rayos X., a cargo del radiólogo doctor Macía, se practicaron 156 trabajos.

En el laboratorio clínico, a cargo del doctor López Ferrer, fueron practicados 69 análisis distintos.

Por los doctores Fernández y Torres, cirujanos dentistas, a cargo de los gabinetes del Centro y de La Benéfica, fueron practicados 36 trabajos dentales.

Han sido consultados por los médicos de visita, 97 asociados, y por los médicos internos 118.

Salieron de alta, curados de sus enfermedades 25 señores socios e ingresaron 19.

## LABOR DE ALTA CIRUGIA EN LAS HIJAS DE GALICIA

La labor de cirugía ayer en el Sanatorio Concepción Arenal de la sociedad Hijas de Galicia, consistió en cuatro operaciones practicadas por el reputado cirujano García Tudurí, teniendo de ayudante al doctor Mederos Amieva, médico joven y estudioso que ostenta el cargo de Subdirector del Sanatorio de la Colonia Española de Cárdenas, y viene con frecuencia a la capital para ampliar y perfeccionar sus ya notables conocimientos en cirugía.

En la Sala de Maternidad dieron a luz dos asociadas, naciendo dos varones.

Por los diversos facultativos y especialistas fueron consultadas en los gabinetes de la Casa de Salud, 312 asociadas; los médicos del servicio de urgencia efectuaron 24 visitas a domicilio; y el doctor Rivero hizo cinco drenajes de la vesícula.

Salieron dadas de alta: Rosalía Cid, Pura Mercedes Iglesias, Margot Rodríguez, Ana Rosa Perera, Azucena Dorado, María Fernández, Isabel Rodríguez, Rosa Díaz, Juana Aguirre, Amparo Castaño y Josefina Fraga.

Ingresaron: Angelina Ponce, Manuela Argüelles, Elena Aranguren, Dolores Triana, Elena Costoya, Cándida Cabrales, Aurora Pernas, Jovita Rodríguez y María Adriana Tejero.

## UN SOCIO DE MERITO DE LA JUVENTUD DE BALEIRA

Esta sociedad celebró junta general extraordinaria el día 6 del actual bajo la presidencia del titular señor Jesús Fernández Ferreiro. Fué citada con la urgencia que el caso requería, que era conocer de la solicitud de embarque de la asociada señora Genoveva López.

Enterada la junta por el certificado médico de la enfermedad que venía padeciendo, acuerda por unanimidad embarcarla por cuenta de la sociedad, lo que se llevó a cabo el día 8 en el vapor «Orduña». Además del pasaje, se le entregaron 150 pesetas para sus necesidades y gastos de Viaje desde el puerto de desembarque hasta su pueblo en la Provincia de León (España).

Esta misma junta acordó concederle el título de Socio de Mérito al asociado señor José María Antequeira. La labor por él realizada particular y como empleado del Hospital Calixto García, donde dicha asociada estuvo recluída durante tres meses, con una asistencia esmerada, lo hacen acreedor a tal distinción. Otros méritos tiene tan distinguido asociado, que la junta ha tenido en cuenta para el otorgamiento del mencionado título.

También ha sido sancionado por la junta el acuerdo de la Directiva concediendo título de Presidente de Honor al ex-presidente general señor Manuel Fernández Neira, actualmente en España. Desde la fundación de la sociedad donde tomó parte activa el señor Manuel Fernández se destacó por su entusiasmo y amor a la institución que consideraba como algo propio. Su brillante y desinteresada actuación en los distintos cargos que desempeñó fué premiada con los títulos de Socio propagandista y de Mérito, siendo elevado al cargo de presidente general por la voluntad unánime de sus asociados, en el que realizó tan plausible labor, que reconociéndola la sociedad le otorga la más alta distinción. Todo se lo merece el gran luchador de la Juventud de Baleira y su Comarca.

## GRAN FUNCION DE LA BNCIA. GALLEGA EN EL TEATRO NACIONAL

### Se celebrará el día 25 del mes actual para recaudar fondos con destino a gallegos necesitados

El día 25 del corriente mes—martes—se celebrará una magna función en el gran teatro Nacional en conmemoración del Día de Galicia, función organizada por la Sociedad de Beneficencia de Naturales de Galicia y a beneficio de sus fondos.

Huelga digamos que en ese día toda la colonia gallega, sin distinción, habrá de desfilar por la sala del gran Coliseo, en demostración de sus sentimientos galleguistas a esa efemérides que se conmemora y al mismo tiempo, para demostrar su devoción y reconocimiento a la benéfica y humanitaria obra que realiza la Beneficencia con los gallegos caídos en desgracia.

El programa que se está confeccionando cuya parte principal corre a cargo de la gran compañía de zarzuela española que dirige la eminente artista señora Felisa Herrero, tenemos la seguridad ha de llenar sobradamente las exigencias del público que a este acto concurra.

También se reestrenará esa noche la hermosa obra gallega «Estadeiffa», por un grupo de artistas «do noso agro» ventajosamente conocidos del público, cuyos ensayos van muy adelantados.

De todo ello se desprende que la festividad de Santiago Apóstol de este año será conmemorada dignamente como cuadra a la numerosa y caritativa colonia gallega.

## VERBENA DE SAN JUAN EN EL CENTRO GALLEGO

Una de las notas más interesantes para la verbena de San Juan, ha de ser la que presentará la noche del sábado próximo, el Barrio Internacional que estará instalado en el Salón Principal del Palacio social.

El adorno de este primoroso barrio se está preparando con gran acierto por parte del electricista de la casa, el cual llevará una combinación de luces multicolores que harán un hermoso contraste con los distintos kioscos que se están instalando y que han de llamar la atención por su originalidad y buen gusto.

El Barrio Internacional será amenizado por el Jazz-band de los Hermanos Martínez y por los septetos Diana Habanera y Jóvenes del Cayo con su cantante Miguelito Valdés.

En próximas crónicas detallaremos los demás barrios, reservándonos la sorpresa que dará el Barrio Cubano.

Las invitaciones para las damas se han agotado ya, por lo que esperamos un lleno desbordante de damas y damitas.

El costo de la entrada será de 50 centavos solamente.

No se cobrará guardarropía, tampoco habrá cuestaciones de ningún género.

M.E.C.D. 2016

# LAS CLASES ECONOMICAS REAFIRMAN LA IMPOSIBILIDAD DE ACEPTAR LOS NUEVOS TRIBUTOS

## El mercado de los azúcares crudos se ha manifestado en tono sostenido en Nueva York

Vendieron azúcares crudos libres de derechos al precio de 3.65, para entrega en agosto, primera quincena de septiembre y para fines de ese mes. Cerraron a un punto de alza los futuros

Quieto, pero sostenido, abrió ayer el mercado de azúcares crudos de Nueva York, con oferta de un cargamento de Cuba, para embarque en agosto o primera quincena de septiembre, al precio de 3.65 y una pequeña cantidad de las Filipinas, para embarque en enero-febrero, a la misma base.

Después de la apertura de la Bolsa, se anunció que el viernes operadores compraron 8,000 toneladas de las Filipinas, para embarque en diciembre enero, a la base de 3.60, y que el día también se compraron por operadores 5.000 toneladas de igual procedencia, para embarque en octubre-septiembre, a la base de 3.63.

Después del cierre de la Bolsa se anunció una venta a operadores, de 2.000 toneladas de Puerto Rico, para embarcar tarde en agosto—primera quincena de septiembre—a la base de 3.65. Tarde al cierre se anunció otra venta de 3.500 toneladas de Puerto Rico, para llegar tarde en septiembre, a la base de 3.65 a la refinería Nacional.

**COTIZACION «SPOT»**

La cotización «spot» de Willett y Gray del día 17 fué 3.65.

**EXISTENCIAS**

Las existencias de azúcares crudos en almacenes afianzados New York descendían ayer a 761.346 sacos, contra 781.212 sacos el día 17.

**MERCADO DE FUTUROS**

El mercado de futuros abrió firme, declinando más tarde al cierre, pero cerrando sostenido de sin cambio a un punto de alza en todas las posiciones.

Las ventas de futuros ascendieron a 52.500 toneladas. Las cotizaciones fueron las siguientes:

| | Cierre |
|---|---|
| Septiembre | 1.58-59 |
| Diciembre | 1.67-68 |
| Enero | 1.68-69 |
| Marzo | 1.72 |
| Mayo | 1.77 |
| Julio | 1.81 |

**MERCADO DE REFINADO**

Este mercado estuvo sostenido y sin cambio.

**MERCADO DE LONDRES**

El mercado de azúcares de la Terminal estuvo quieto. Se reportó haberse efectuado ventas pequeñas de crudos a la base de 1.01½ libre a bordo, con más compradores a la misma base. Las cotizaciones fueron las siguientes:

| | Cierre anterior | Cierre |
|---|---|---|
| Julio | 5|3 | 5|3 |
| Agosto | 5|5 | 5|4.3|4 |
| Septbre. | 5|5.1|4 | 5|5.1|4 |
| Octubre | 5|6.3|4 | 5|6.1|4 |
| Dcbre. | 5|8.3|4 | 5|8.1|2 |
| Marzo | 5|11.3|4 | 5|11.1|2 |
| Mayo | 6|1.3|4 | 6|1.1|2 |

## El día quince del corriente mes había en puertos cubanos 705,111 toneladas de azúcar

Desde el día primero del año actual hasta la fecha citada del 15 del corriente, se exportaron 1.126,190 toneladas de azúcares, contra 1.415,179 en igual período del 1932

El Departamento de Estadística de Lamborn y Compañía, dió a conocer el siguiente estado sobre arribos, exportación, consumo y existencias de azúcares en los puertos de Cuba, por años naturales, sin distinción de zafras, en toneladas de 2240 libras, con los embarques de refinado convertidos a valor crudo:

Semana terminada en julio 15: Arribos, 47,164; Exportación, 53,011; Consumo, 2,339; Existencias, 705,111.

Total desde enero 1: Arribos, 1,315,282; Exportación, 1,126,190; Consumo, 22,271.

**COMPARACION CON EL AÑO ANTERIOR**

Semana terminada en julio 16: Arribos, 37,642; Exportación, 58,204; Consumo, 86; Existencias, 1,112,546.

Total desde enero 1: Arribos, 1,900,846; Exportación, 1,415,179; Consumo, 45,100.

**RESUMEN DE LA EXPORTACION**

Enero 1 a julio 16 de 1933; Europa, 358,030; Canadá, 24,018; Varios, 16,160; Total, 398,208. Estados Unidos, 727,982; Total, 1,126,190.

Enero 1 a julio 16 de 1932: Europa, 452,916; Canadá, 18,212; Varios, 33,682; Total, 504,810. Estados Unidos, 910,369; Total, 1,415,179.

## LA BOLSA DE LA HABANA HA ACTUADO AYER EN UN TONO ALGO MAS SOSTENIDO

Quieto, pero sostenido, estuvo ayer el mercado local de valores en la cotización oficial. Siguieron avanzando los bonos de Obras Públicas 1945. Firmes los bonos azucareros. El resto de las emisiones de la República, sostenidas. Firmes los bonos consolidados de la Havana Electric Railway.

Firmes las acciones preferidas y preferentes de la Havana Electric Utilities y las ferroviarias, al igual que las preferidas de la Cuban Telephone.

En la cotización a término siguieron afirmándose los bonos de O. Públicas 1945. Más débiles las obligaciones oro del Tesoro. Más firmes en general el mercado de bonos. Se vendieron mil pesos de obligaciones de la Havana Electric a 15 y cuarto y mil a 15. Se afirmaron las acciones beneficiarias de la Nueva Fábrica de Hielo. Apreciable alza experimentaron las acciones de la Licorera de Cuba.

## Gestionan las fianzas para los depósitos

La Cámara de Comercio Cubana pide que se admitan respecto a recursos contra alcances

La Cámara de Comercio Cubana ha dirigido al secretario de Hacienda un escrito pidiendo que se vuelvan a admitir las pólizas de compañías como fianzas para recurrir contra alcances por reparos confirmados por la Hacienda.

Recordarán los lectores que por la circular 18 del primero de junio del año en curso, se derogó la circular 44 de mayo 12 de 1930, que admitía dichas pólizas, estableciéndose que los depósitos para recurrir deben hacerse en efectivo.

Al pedir que sea derogada la circular 18 de primero de junio pasado y restablecida la 44, citada, se hace constar por la Cámara de Comercio que «en los momentos actuales en que el comercio está sufriendo las consecuencias de la crisis económica tan intensa por que atraviesa el país, no es oportuno ni prudente que la administración, para mayor facilidad de los ingresos en los casos en que se confirmen los alcances, obligue al importador a que deposite en dinero efectivo el importe de lo que se le reclame; que muy frecuentemente esos alcances se prolongan mucho tiempo después de haber transcurrido mucho tiempo de la importación y, por consecuencia, de un criterio interpretativo de la Hacienda distinto al aplicado en la Aduana, y que la demora en obtener la devolución de las cantidades invertidas a depósito ocasiona grandes perjuicios a los importadores».

## AUMENTA LA PRODUCCION DE PETROLEO EN EE. UU.

NUEVA YORK, julio 18.—La producción de petróleo crudo de los Estados Unidos, en la semana terminada el 15 de julio, dió un promedio de 2.791.000 barriles diarios, o sea un aumento de ocho mil barriles diarios.

## El aforo del azúcar cubano en EE. Unidos

El procedimiento seguido desde 1897 por las aduanas de Wáshington es cambiado

NUEVA YORK, julio 18. — El «Journal of Commerce» publica:

«En lo sucesivo, los administradores de aduanas de los Estados Unidos aforarán los azúcares de Cuba a su entrada calculando aproximadamente los derechos a base de no menos de 96 grados, a no ser que vengan acompañados de factura consular demostrando que son de una graduación más baja, según instrucciones de la Dirección de Aduanas.

«El procedimiento seguido desde 1897 consistía en aceptar un depósito basado en 96 grados de polarización cuando la factura no expresaba la polarización o no se declaraba ésta a su entrada. Esta nueva disposición traerá consigo un aumento proporcional en los derechos provisionalmente aforados hasta que se efectúe la liquidación final basada de la polarización oficial de las muestras de cada embarque».

## INGLATERRA SE ESTA ADUEÑANDO DEL COMERCIO SOVIET CON EE. UNIDOS

NUEVA YORK, julio 18.—Publica el «Journal of Commerce» que los Soviets trasladan su comercio de los Estados Unidos a la Gran Bretaña; Inglatella les ha concedido un crédito de 18 meses para financiar sus embarques.

THE AMERICAN EXPRESS Co. INC.

Servicio de Pasajes por Vapor, Ferrocarril, Aeroplano u Omnibus. — Excursiones a los EE. UU. y al Extranjero.—Cheques de Viajeros, Cartas de Crédito.—Giros de todas clases a todas las ciudades del Mundo.

ZULUETA 15. TELEFONO M-3789. HABANA, CUBA.

WELLS FARGO & Co. OF CUBA

Servicio de Expreso y Carga entre New York y Cuba. Servicio de Expreso por todos los Ferrocarriles al Este de Santa Clara y conexiones con todas las demás líneas. — Nos especializamos en embarques C.A.E., cobros y comisiones.

## MERCADO DE TABACO

Doscientos cuarenta y dos tercios de tripas de fábrica, de la última cosecha de Vuelta Abajo que llegó al mercado, vendieron y entregaron Cano y Hermanos a Cifuentes, Pego y Compañía.

Ciento tres tercios de las mismas clases y procedencia igual, de mayor cantidad comprada a Domingo Méndez y Compañía, registraron en los almacenes de estos señores los comisionistas exportadores Leslie Pantín and Son.

Hijos de Facundo Gutiérrez vendieron y entregaron a la General Cigar Company, doscientos dos tercios de quintas y segundas de Remedios.

Arthur A. Schawarz compró y registró, en los almacenes de Sobrinos de Antero González, ciento setenta y tres tercios de la nueva cosecha de Partido.

Domingo Méndez y Compañía vendieron y entregaron al exportador Mark A. Pollack, treinta y cinco tercios de tripas limpias de Vuelta Abajo.

Otros menores lotes de distintas clases y procedencias, pasaron también de manos durante el día.

En los de la corriente semana, y también en los de la venidera, seguirá el movimiento de las quinitas y segundas de Remedios, pues además de la General Cigar Company, otros compradores entrarán en el mercado tras las partidas que quedan disponibles de las dos mencionadas clases. Posiblemente sean las de la cosecha del treinta y uno solamente, las cantidades que ahora se vendan. Después, o no mucho más tarde, han de pasar a terceras manos las del treinta y dos «No sorprendería fueran compradores de esas quintas y segundas del treinta y dos, los mismos que, por tener existencias excesivas cuando comenzaron las compras en matules de dicha cosecha, no solamente no fueron al campo a levantar vegas—con lo que justificaron las existencias que tenían..sino que le pusieron «peros» a dicha cosecha e hicieron que por determinados mercados se extendiese su propaganda interesada, y por tanto, injusta. El pase a terceras manos de todas las octavas de dicha cosecha del treinta y dos, y la comprobación de la bondad del tabaco por los fabricantes del Norte que lo han usado ya, demuestra lo contrario a lo que se propaló con perjuicio de los intereses generales del mercado, en lo que al sector de Remedios respecta. No cabe pensar que siendo buena la octava —compradores escrupulosos adquirieron miles de tercios—del treinta y dos, resulten malas la segunda y la quinta, que son tripas limpias y, como tales, sujetas a una selección especial. Sería curioso que algún perito, de los pocos que van quedando, demostrase cuál es la realidad a este respecto». Así nos lo decía ayer un tabacalero capaz.

**ENTRADAS POR CAMIONES**

Supimos ayer las siguientes entradas por camiones:

De Ajiconal, para Puente y Compañía, 100 tercios.

De San Antonio de los Baños, para Severiano Jorge y Compañía, 62

Del Gabriel, para Sabucedo y Compañía, 30.

**RECIBOS POR FERROCARRIL**

Hasta la cinco de la tarde habían entrado por los patios de los ferrocarriles, las partidas de tercios y pacas siguientes:

De San Juan y Martínez, para la Cuba Tobacco Company, 183.

De Fomento, para Manuel García Pulido, 27.

De Consolación del Sur, para Menéndez y Compañía, 109.

De San Luis de Pinar del Río, para H. Duys y Compañía, 13.

De Puerta de Golpe para Domingo Méndez y Compañía, 37.

De Taguasco, para G. Acosta uno.

De San Juan y Martínez, para la Cuban Land and Leaf Tobacco, 49.

**COMPRAS EN LOS CAMPOS**

Siguen levantando vegas en matules los mercaderes de las firmas de esta capital que se encuentran en Las Villas.

También compran vegas en matules en semi-Vuelta y Vuelta Abajo, mercaderes de fabricantes de cigarrillos establecidos en el interior, y para otros fabricantes, también de cigarrillos, de esta capital.

Los representantes de manufactureros de tabacos, en Tampa establecidos, están recorriendo algunas zonas de llano con el propósito de comprar vegas en escogida o en tercios.

## SE HA MANTENIDO FIRME AYER LA PLATA NACIONAL

Estuvo firme ayer el mercado de la plata acuñada nacional, cerrando a los tipos de 1 siete octavos y 1 y tres cuartos por ciento de descuento, compradores y vendedores, respectivamente.

**MERCADO DE CAFE**

| | Julio 18. |
|---|---|
| Enero | 7.60 |
| Marzo | 7.80 |
| Mayo | 7.83 |
| Julio | 7.10 |
| Septiembre | 7.40 |
| Diciembre | 7.70 |

**MERCADO DE METALES**

| | Julio 18 |
|---|---|
| Cobre | 8⅞ |
| Nickel | 35 |
| Plomo | 4.35 |
| Manganeso | 17 |
| Plata | 39⅞ |
| Zinc | 5.37 |

**MERCADO DE ALGODON**

| | |
|---|---|
| Enero | 12.17 |
| Marzo | 12.31 |
| Mayo | 12.46 |
| Julio | 11.58 |
| Octubre | 11.90 |
| Diciembre | 12.09 |

## SUBE EL INDICE DE LOS PRECIOS EN EE. UNIDOS

NUEVA YORK, julio 18.—El índice de precios de artículos de primera necesidad, compilado por Moody es 148.5, contra 145.3.

# BOLSA DE NEW YORK

COTIZACIONES DEL CIERRE DEL DIA 18 DE JULIO, 1933

(RECIBIDAS POR EL HILO DIRECTO DE MENDOZA Y COMPANIA)

| | | | | | |
|---|---|---|---|---|---|
| **A** | | Cruc Steel | 36⅞ | **N** | |
| Am. Radiator | 18½ | Cons. R. Cuba | 9⅞ | Nash | 25¼ |
| A. Express | 12½ | **D** | | Nat Dist | 117 |
| Air Red | 100½ | Del. Hudson | 89½ | Nat Bisc | 56⅞ |
| Alaska Jun | 30 | Del. Lack | 43¾ | Nat Cash | 21⅜ |
| Alleghany | 7½ | Drug Inc | 54 | Nat Dairy | 24¾ |
| A. Chem | 131 | Dupont | 83⅝ | Nat P. Lig | 19¾ |
| A. Chal | 24¼ | **E** | | Nat Surety | 5½ |
| Amer. Can | 95 | E. Kodak | 83¾ | N. Y. Central | 55⅛ |
| Am. Car. Fou | 37⅞ | El. Auto Lit. | 25 | Nevada Con | — |
| Am. F. Pow | 18⅛ | El. Pow Lig | 14¼ | North Am | 34½ |
| Amer. Ice | 15⅝ | Elec Bond | 38 | Norfolk | 167 |
| Amer. Int | 13⅝ | Erie R. R. | 23⅜ | North Pacif | 32 |
| Amer. Loc | 33⅞ | **F** | | **O** | |
| Am. P. Light | 18⅜ | Fox Film | 4⅜ | Ohio Oil | 16⅛ |
| Amer. Smel | 42¼ | F. Texas | 40½ | Otis Elev | 24¼ |
| Amer. Sugar | 68½ | **G** | | **P** | |
| Am. Sug. prefs. | 111⅜ | Gen. A. Tank | 43 | Packard Mot. | 5½ |
| A. Tel and Tel. | 132 | Gen. Asphalt | 25½ | Pennsylvania | 39 |
| A. Tob. A. | 87½ | Gen. Elec | 29⅜ | J. C. Penney | 46 |
| A. Tob. B. | 90½ | Gen. Foods | 38¾ | Pullman Co. | 54 |
| Am. Water | 39¾ | Gen. Motors | 33⅞ | Pub. Serv. | 53 |
| Am. Woolen | 15¾ | Gen. Sig. Ry. | 46⅞ | Proc. Gamble | 47½ |
| Anaconda | 22¼ | Gillet Saf | 16⅞ | Pure Oil | 11¼ |
| Atchison | 75⅜ | Gimbel Bros | 6¼ | Puerto Rico | 44 |
| At. Coast | 57¾ | Gold Dust | 26⅞ | **R** | |
| At. Ref | 30½ | Goodrich | 20¾ | Radio Corp. | 11 |
| Ass. D. Goods. | 17¾ | Goodyear. | 44½ | R. I. Steel | 22⅝ |
| Auburn Auto | 78 | G. Paige | 4⅝ | Reynolds | 50¼ |
| Aviat Corp | 14⅞ | G. North | 31¼ | Royal Dutch | 36⅝ |
| Amer. Bank | 26½ | **H** | | **S** | |
| **B** | | Hershey com | 66 | Safeway | 59½ |
| Baldwin | 16½ | Homestake | 270 | Sears Roeb | 40½ |
| Balt Ohio | 36⅛ | Houston Oil | 36½ | Simmons Co. | 30½ |
| Bendix Av | 20⅛ | Hudson Mot | 15⅝ | Soc Vacuun | 15 |
| Best Co. | 30¼ | **I** | | St Paul prefs | 15⅛ |
| Beth Steel | 46⅝ | Illi. Cent | 45 | So. Pacific | 36⅛ |
| Borden Co. | 36¼ | Int. R. T. | 9⅛ | South Ry | 35 |
| Briggs | 13¾ | I. B. Mach | 152¾ | S. Brands | 35 |
| Brook Manh | 39⅝ | Int. Cement. | 38⅞ | S. Gas | 20½ |
| Byers A. M. | 41⅛ | Int. Nickel | 21⅝ | Stan. N. J. | 40⅜ |
| **C** | | Int. Tel | 20¾ | Stan Oil C. | 39¾ |
| Can. Pacif. | 20 | **J** | | Stewart. | 10¾ |
| Cann. Mills | 35⅛ | Johns Mansv | 58½ | Studebaker | 7½ |
| Case T. Mach. | 96¾ | **K** | | Sun Oil | 48⅝ |
| Cerro de Pasco | 42¼ | Kroger Groc | 31½ | **T** | |
| Ches Ohio | 46⅝ | Kresge | 16⅜ | Texas Co. | 27⅞ |
| Chi. R. Isl | 8½ | Kelvinator | 13 | Texas Gulf | 34 |
| Chrysler | 36⅞ | Kennecot | 25⅝ | Timken Roll. | 33⅝ |
| Coca Cola | 104 | **L** | | **U** | |
| Col. Carbon. | 66½ | Lambert | 39⅝ | U. Carb | 50¼ |
| Comm South | 4⅞ | Ligg Myers | 94 | U. Pacific | 127 |
| Congoleum | 26¼ | Loews Inc | 29⅜ | Union Oil | 22⅝ |
| Cons. Cigar | 15¼ | Loose Wiles | 41 | United Corp | 13½ |
| Cons. Gas | 61½ | Lorillard | 24⅝ | U. Corp prefs. | 38 |
| Cons. Oil | 14⅞ | Louisv Nashv | 65 | United Fruit | 63 |
| Cont. Can | 63⅞ | Ludlum | 19⅛ | U. S. Rubber | 23⅝ |
| Cont. Oil | 18¼ | Lehman | 77 | U. S. Steel | 66¾ |
| Corn Prod | 84¼ | Liquid Carb | 47½ | U. Aircraft | 44⅞ |
| Coty Inc | 6¾ | **M** | | **W** | |
| Cuba Co. | 3⅛ | Macy H. R. | 62 | Warner Bros | 8 |
| Cub. Amer. Sug | 10 | May Dept | 31¾ | West Union | 74½ |
| C. A. Sug. prefs | — | Mc Keesport. | 93⅞ | West Elec | 57⅞ |
| Comm Solv | 51⅛ | Montgomery | 26½ | White | — |
| Chesapeake | 49½ | Miss Pacific | 8½ | Woolworth | 49⅛ |
| Col. Fuel | 15¾ | Murray Corp | 11⅛ | Wrigley | 51 |

# BOLSA DE LA HABANA

**COTIZACION OFICIAL**
**Bonos y Obligaciones**

| | Comp. | Vend |
|---|---|---|
| República de Cuba: | | |
| Speyer 1904 | 96⅛ | — |
| 1905 Deuda Int. | 56 | 60 |
| 1909 4½ | 81 | 86 |
| 1914 Morgan | 86 | 88 |
| 1923 5½ Morgan | 82½ | 90 |
| 1935, 5½ por 100 O. Públicas | 68 | 69 |
| 1935 (5½) Obligaciones oro | 62½ | 65¾ |
| 1940 5½ Azúcar | 82 | 91 |
| Morgan (Seriados) 5½ por 100: 1927. | | |
| G—Vence 1 julio 1934 | 93 | 99 |
| F—Vence 1 julio 1935 | 85 | — |
| I—Vence 1 julio 1936 | 78 | — |
| J—Vence 1 julio 1937 | 73 | — |
| Aymto. de la Habana; 1a. hip | 97 | — |
| Aymto. de la Habana; 2a. hip. | 97 | — |
| Centro Asturiano | 40 | — |
| Oriente Cubano | — | — |
| Territorial serie B | — | 25 |
| Cervecera | 22 | — |
| Cervecera (Obligaciones no hip) | 10 | — |
| Gas | 93 | — |
| H. Electric (Cons.) | 44 | 49 |
| H. Electric (Obligaciones no hip) | 15 | 20 |
| Jarcia Matanzas | 80 | — |
| Metropolitana Edificio | — | — |
| Nueva Fábrica de Hielo | 82 | — |
| Papelera Serie A | 90 | — |
| Papelera Serie B | 65 | — |
| Teléfonos | 70 | — |
| Unidos | 10 | 20 |
| Bonos M. Unico | — | — |

**ACCIONES**

| | Comp. | Vend. |
|---|---|---|
| Banco Territorial | — | 10 |
| Territorial (benefs) | — | — |
| Cervecera | 15 | — |
| F. C. Consolidados de Cuba (prefs) | 9 | 10 |
| Cuba R. R. | 11 | — |
| Fibras y Jarcia | 13 | — |
| H. E. Utilities Comp. prefs. 6 por 100 | 41 | 50 |
| H. E. Utilities Comp. prefs. 5 por 100 | 22½ | 25 |
| H. Electric Railway Co. preferidas | 7⅝ | 10 |
| H. Electric Railway Co. comunes | 1¾ | 3 |
| Jarcia prefs | 30 | 40 |
| Jarcia prefs ex dividendo en acciones | 29 | 39 |
| Jarcia comunes | 5 | 6¾ |
| Licorera de Cuba | 4¼ | 8 |
| Seguros La Mercantil | 50 | — |
| Metropolitan Auto | 100 | — |
| Naviera prefs | — | — |
| Naviera, com. | 2 | — |
| Nueva Fábrica de Hielo | 80 | — |
| Nueva Fábrica de Hielo beneficiarias | 14 | — |
| Perfumería, prefs | 10 | — |
| Perfumería com | 2 | — |
| Pesca, prefs | 20 | — |
| Pesca, com | 4 | — |
| Teléfono, prefs | 44½ | — |
| Teléfono, com. | 10 | — |
| Unidos | 5 | — |
| Union Oil | 4¾ | 6 |

**COTIZACION A TERMINO**
**Bonos y Obligaciones**

| | Comp. | Vend. |
|---|---|---|
| República de Cuba: | | |
| Speyer 5 por 100 | 96½ | — |
| Deuda Interior | 57 | 60 |
| Speyer 4½ por 100 | 81 | 86 |
| Morgan 5 por 100 | 86 | 98 |
| Morgan 5½ por 100 | 82½ | 90 |
| O. P. 1945 | 68⅛ | 69½ |
| Obligaciones oro | 61¼ | 64¼ |
| Azúcar | 82½ | — |
| Julio 1934 (G) Morgan | 92 | — |
| Julio 1935 (H) Morgan | 84 | — |
| Julio 1936 (I) Morgan | 80 | — |
| Julio 1937 (J) Morgan | 75 | — |
| Ayuntamiento, la | 99½ | — |
| Ayuntamiento, 2a | 99 | — |
| Centro Asturiano | 40 | — |
| Cervecera Int | 23 | — |
| Cervecera Int. (Obligaciones no hip.) | 10½ | — |
| Gas y Electricidad | 95 | — |
| H. Electric Railway Co. | 45 | 50 |
| H. Electric Railway Co. (Obligaciones no hipotecadas)) | 15 | 15¼ |
| Jarcia Matanzas | 80 | — |
| Nueva Fábrica de Hielo | 80 | — |
| Papelera Cub. Serie A. | 90 | 100 |
| Papelera Cub. Serie B. | 65 | — |
| Cuban Telephone | — | — |
| Unidos | 10½ | — |

**Acciones**

| | Comp. | Vend. |
|---|---|---|
| Cervecera Int | 15 | — |
| F. C. Consolidados de Cuba (prefs) | 9 | 11 |
| Cuba Railroad, preferidas | 11 | — |
| H. E. Utilities (prefs.) | 40 | 50 |
| H. E. Utilities (pretes) | 22¾ | 28 |
| H. E. Railway Co. Preferidas | 6¾ | — |
| Jarcia, prefs | 30 | 40 |
| Jarcia prefs ex dividendo en acciones | 28 | 40 |
| Jarcia comunes | 5 | — |
| Licorera de Cuba | 6 | 12 |
| Naviera prefs | 12 | — |
| Naviera com | 2 | — |
| Nueva Fábrica de Hielo | 80 | — |
| Nueva Fábrica de Hielo (benefs.) | 17 | — |
| Teléfono prefs | 44½ | — |
| Unidos | 5 | — |
| Union Oil | 4 | 6 |

## BONOS DE CUBA

Julio 18.

En Nueva York cerraron los bonos de Cuba a los tipos que se consignan a continuación, cuyos precios se entienden más los intereses devengados hasta la fecha:

REPUBLICA DE CUBA

| | Comp. | Vend. |
|---|---|---|
| R. de Cuba, Speyer, 5 por 100 1904 | 91 | 96 |
| R. de Cuba, Morgan, 5 por 100 1914 | 86½ | 92 |
| R. de Cuba, Morgan 4½ por 100 | 31⅝ | 33 |
| Obras Públicas 5½ por 100, 1945 | 66⅛ | 67⅝ |
| R. de Cuba, Morgan 5½ por 100 | 82 | 82⅞ |

BONOS AZUCAREROS

| | Comp. | Vend. |
|---|---|---|
| Cuban Sugar | — | — |
| Eastern A. Sugar | 20 | 29⅞ |

BONOS FERROCARRILEROS

| | Comp. | Vend. |
|---|---|---|
| Cuban Ry 5 por 100 | 36 | 38⅝ |
| Cuban Ry 5 por 100 | 37¾ | 41 |

INTER. TELPH—H. E. ELECTRIC

| | Comp. | Vend. |
|---|---|---|
| Int. 4½ por 100 | 64¼ | 64¾ |
| H. E. Ry 5 por 100 | 40 | 42½ |
| H. E. Ry 5½ por 100 | 14 | 14½ |

## Cotizaciones

NEW YORK, julio 19. (AP.)—(Por nuestro hilo directo). La Redacción del DIARIO DE LA MARINA en New York, toma, trasmitiéndolos a la Habana, a las 12:30 a. m., los siguientes totales de las operaciones realizadas por la Bolsa de New York, en su sesión de 18 de julio de 1933:

ACCIONES
6.586,713

BONOS
$18.808,500

**COTIZACION DE LA PESETA**

La peseta española se cotizó al cierre del mercado a razón de

8.23.04

por dólar.

**COTIZACION DE LOS FRANCOS**

El franco francés se cotizó ayer al cierre del mercado a

17.63

por dólar.

**COTIZACION DE LA LIBRA ESTERLINA**

La libra esterlina se cotizó ayer en el mercado local a razón de

4.83¼

**HABANA CLEARING HOUSE**

Las compensaciones de cheks entre los Bancos asociados al Habana Clearing House ascendieron en la liquidación de ayer a la suma total de

$1.296.738,03

# MERCADO GANADERO

Entraron ayer en los patios que los ferrocarriles tienen en Luyanó, tres casillas procedentes de Oriente, y cuatro de Sancti Spíritus.

**LOS PRECIOS EN PIE**

Precios pagados por compradores en los mercados de origen:

**El vacuno**

En Oriente, a dos y un octavo centavos con el cinco por ciento de descuento.

En Camagüey, a dos y un octavo centavos con el cinco por ciento de descuento en la finca, y sin descuento en la ciudad.

En Las Villas, a dos y un octavo centavos con el diez por ciento de descuento.

En Pinar del Río, a dos y un octavo centavos; pero pesado y entregado en los mataderos de esta capital.

**De cerda**

De seis a siete y cuarto centavos

**El lanar**

De dos a dos y medio centavos

**MATADERO DE LUYANO**

En el Matadero de Luyanó se sacrificaron las siguientes reses:

| | |
|---|---|
| De vacuno | 70 |
| De cerda | 32 |
| De lanar | 15 |

Los precios que rigieron en el Matadero de Luyanó fueron:

| | Cts. kilo |
|---|---|
| Vacuno, de | 11 a 13 |
| Cerda, de | 21 a 32 |
| Lanar, de | 20 a 30 |

**MATADERO INDUSTRIAL**

En el Matadero Industrial se sacrificaron las siguientes reses:

| | |
|---|---|
| De vacuno | 123 |
| De cerda | 61 |
| De lanar | 20 |

Rigieron los siguientes precios en el Matadero Industrial:

| | Cts. kilo |
|---|---|
| Vacuno, de | 11 a 13 |
| Cerda, de | 21 a 32 |
| Lanar, de | 20 a 30 |
| Lanar, de | 20 a 30 |

## MERCADO DE CAMBIOS

Julio 18

De alza las divisas europeas en relación con el dólar norteamericano.

Firme el cambio sobre New York.

No hubo operaciones.

COTIZACIONES

| | |
|---|---|
| New York, vista | 5/64 P. |
| New York, cable | 1/16 P. |
| Londres, cable | 4.84 ¼ |
| Londres, vista | 4.83 ¼ |
| España, cable | 12.16 |
| España, vista | 12.15 |
| París, cable | 5.68 |
| París, vista | 5.67 |
| Lira, cable | 7.68 |
| Lira, vista | .67 |
| Suiza, cable | 28.00 |
| Suiza, vista | 27.99 |
| Bélgica, cable | 22.70 |
| Bélgica, vista | 22.68 |
| Alemania, cable | 34.63 |
| Alemania, vista | 34.62 |
| Hong Kong, cable | 36.00 |
| Hong Kong, vista | 35.95 |
| Canadá, cable | 44 % D. |
| Canadá, cable | 44 ⅜ D. |
| Amsterdam, cable | 58.50 |
| Amsterdam, vista | 58.50 |
| Peso Argentino | 36 ¾ |

Omnibus de Camagüey
Coches Pullman "MACK"

HABANA-CAMAGUEY-SANTIAGO DE CUBA
Itinerario fijo e inalterable
Salen todos los días de frente al hotel Saratoga.
(Prado y Dragones)
A las 5 a. m. directo a Santiago.
A las 7.30 a. m. hasta Camagüey.
A las 12.30 p. m., directo a Santiago.
A las 8 p. m. hasta Santiago, combinación con "La Cubana"
Salida de Santiago para La Habana
A las 5 a. m. y 12.30 p. m.
De Camagüey para La Habana
A las 5 a. m., 9 a. m., 1 p. m. y 8 p. m.
Pida informes por el teléfono: M-1715
Reserve su asiento con anticipación

## Reiterarán la petición de una amnistía fiscal y tregua para pagar impuestos atrasados

En la sesión celebrada ayer acordaron continuar la acción conjunta iniciada contra los nuevos gravámenes. Se conocieron numerosas adhesiones de entidades comerciales del Interior

Las corporaciones económicas que han organizado la imponente manifestación efectuada el lunes último ante la Cámara de Representantes, han adoptado el acuerdo de continuar la acción conjunta iniciada y mantenida con éxito tan extraordinario ,para lo cual seguirán reuniéndose en la Asociación de Comerciantes de la Habana.

En la sesión celebrada ayer se dió cuenta de las numerosas adhesiones recibidas, entre las cuales merece destacarse, por su actitud firme y entusiasta, la de la Asociación de Comerciantes de Santiago de Cuba, enviada por medio del señor Oscar García Longoria, vicepresidente de la Asociación de Comerciantes de la Habana y concebida en los términos siguientes:

«Reunidos asamblea magna clases económicas acordaron cierre establecimientos tarde hoy solidaridad Habana identificados con ustedes los secundaremos en todo sin vacilaciones ni temores.»

La Cámara de Comercio de Camajuaní, manifestó que había acordado adherirse a las corporaciones hermanas en justa protesta por la implantación de nuevos impuestos, que resultan improcedentes.

La Cámara de Comercio de Matanzas telegrafió su entusiasta adhesión solicitando el envío de manifiestos contra la aprobación de los nuevos impuestos.

La Cámara de Comercio de Cruces expresó su cooperación en favor de la amnistía fiscal y contra la creación de impuestos.

La Cámara de Comercio, el Centro de Detallistas y el Club Rotario de Guantánamo enviaron un telegrama manifestando que se han dirigido a los Presidentes de la República y de la Cámara de Representantes en la forma siguiente: «Conocedores de la proyectada creación de nuevos impuestos, que infunden pavor a los elementos laboriosos todos de la República, hemos reunido nuestras juntas directivas, llegando a la conclusión de que en manera alguna serán soportados dichos impuestos, por lo que pedimos se evite su aprobación, manifestando que caso de aprobarse, no sorprendería que el comercio y la industria, en su mayoría, cierren, por serles imposible pagar.»

La Asociación de Corredores de Aduana, brindó su cooperación considerando que no sólo se perjudican los intereses del comercio, sino también los de la República, con el recargo de los impuestos proyectados.

La Unión de Detallistas e Industriales de Santiago de Cuba comunica que en Asamblea celebrada por la entidad mencionada, la Asociación de Comerciantes, el Club Rotario y la Cámara de Comercio de aquella ciudad, se adoptó el acuerdo de oponerse a la creación de impuestos, designando sus delegados en la Habana y efectúan un referendum para llegar al cierre de los establecimientos.

La Cámara de Comercio de Camagüey, designó su delegado en la Habana y expresó su decidido propósito de cooperar con las demás entidades contra los nuevos impuestos.

Después de ser leídas éstas y otras adhesiones, que han convertido en nacional el movimiento de las clases económicas, se adoptaron, por unanimidad, los acuerdos siguientes:

1. Expresar al señor Presidente de la Cámara de Representantes, doctor Rafael Guas Inclán, la gratitud de las corporaciones que organizaron el acto celebrado el lunes, no sólo por el recibimiento dispensado a los delegados de tales entidades, sino también por las extraordinarias facilidades concedidas para que tuviesen acceso a la Cámara de Representantes todos los industriales, comerciantes y obreros que tomaron parte en el movimiento efectuado. Esta actitud del doctor Guas Inclán y de los demás señores representantes que le acompañaban, fué francamente elogiada.

2. Testimoniar a los señores directores de todos los periódicos locales, por medio de una Comisión integrada por los señores Víctor G. Mendoza, Bernardo Pardías y Fernando Prego, el sincero agradecimiento del Comité de Corporaciones Económicas que organiza y dirige esta campaña, por la admirable y valiosísima cooperación que vienen prestando dichos periódicos a la cual se debe una gran parte del éxito alcanzado. Todos los delegados reconocieron la trascendencia de este apoyo periodístico y por ello, el acuerdo fué adoptado por aclamación y entre nutridos aplausos.

3.—Declarar, en vista de algunas informaciones publicadas y de la extrañeza que ha producido lo que se ha considerado como omisión involuntaria, que la Cámara de Comercio de la República de Cuba, cuyo secretario asistió a las primeras reuniones celebradas por este Comité de Corporaciones Económicas, rehusó firmar el manifiesto dirigido al comercio y a la industria de Cuba, invitándolos para el cierre de sus establecimientos, a fin de concurrir a la manifestación, habiendo retirado su representación de esta acción conjunta. Las entidades del interior, por consiguiente, no deben dirigir sus adhesiones a la Cámara de Comercio de la República, por ser esa la única entidad que, antes de celebrar la manifestación del lunes, se retiró de una campaña que ha merecido, con esa sola y lamentable retirada, el apoyo que le ha permitido convertirse en el acto de mayor trascendencia y brillantez efectuado por los comerciantes e industriales.

4.—Designar a los señores Víctor G. Mendoza, Rafael Palacios, Alfredo O. Ceberio, Tomás Gutiérrez Alea y Roberto de Guardiola para integrar la Comisión que, de acuerdo con la solicitud formulada por el presidente de la Cámara de Representantes, tratará, en detalle, el problema que originó la celebración de la manifestación del lunes último.

5.—Mantener, en todas sus partes, las resoluciones adoptadas por las corporaciones económicas que realizan estas gestiones, que pueden sintetizarse en la forma siguiente:

a) Concesión de una amplia amnistía fiscal y una tregua de seis meses para el pago de contribuciones y de todos los impuestos creados desde e incluyendo la Ley de Emergencia Económica de 29 de enero de 1931.

b) Imposibilidad absoluta de aceptar nuevas cargas tributarias, por haberse llegado a un grado tal de saturación en materia contributiva, que ha producido el estado de verdadero empobrecimiento en que las clases económicas se encuentran.

c) Recomendación del plan de reforma tributaria aprobado por la Comisión Económica Nacional del cual fué ponente el señor Antonio Anton, que mereció la aprobación de entidades representativas de intereses industriales, incluyendo en éstas a los almacenistas y detallistas y que, por ahora, satisface plenamente las aspiraciones que, sobre esta materia, mantienen las clases económicas.

6. Desautorizar toda gestión que, aislada o particularmente, sea realizada por comerciantes e industriales cerca de los Poderes Legislativo y Ejecutivo o de alguno de sus mi

# IRAN LOS ORIENTALES CON PROGRAMA DEFINIDO A LA ASAMBLEA NACIONAL CONSERVADORA

## Difícil situación de 90 huérfanos, faltos de recursos

Se hallan en varios asilos, pero como han pasado de la edad escolar, deberán salir

En las distintas instituciones de beneficencia donde la Secretaría de Sanidad paga mensualmente una cuota por niños huérfanos de padres y carentes de familiares, y por ende de recursos económicos, se encuentran en la actualidad noventa «niños», de ambos sexos, que ya han cumplido la edad que pudiéramos llamar escolar, contando algunos 16, 17 y hasta 22 años. Las becas que disfrutan esos noventa jovencitos son necesarias para menores, comprendidos en la edad escolar reglamentaria a que se refiere la Ley del Poder Ejecutivo. Pero, como dejamos dicho al principio, los noventa jóvenes se encuentran en condiciones análogas a las de cualquier indigente, con la agravante de carecer de un solo allegado que le recoja y al menos le proporcione techo y algún pedazo de pan.

El doctor José Antonio Clark, Director de Beneficencia, ha rendido un detallado informe sobre el particular al Secretario de Sanidad, doctor Madan, comunicándole que dichos noventa huérfanos de padres, tutores etc., se encuentran becados en la Casa de Beneficencia y Maternidad de la Habana, Creche y Asilo Truffín Colegio de San Vicente de Paúl, Colegio La Minerva, La Sagrada Familia, El Buen Pastor, La Domiciliaria, San José de la Montaña, en Güines; Escuelas Pías de Santos Suárez, Colegio Americano, Granja Nuestra Señora de la Caridad, Colegio María Luisa Dolz, Colegio San Francisco de Paula, Colegio Pestalozzi, Asilo y Creche del Vedado, Asilo Católico de Cárdenas, Institución del Hogar, Asilo María Jaén, Escuela Nacional de Sordos-Mudos, Asilo Menocal y Casa de Beneficencia y Maternidad de Matanzas.

El problema está en manos del doctor Madan quien ayer tarde aun no había resuelto esta delicada situación en que se encuentran esos noventa jóvenes, hombres y mujeres, que lanzarlos a la calle significa hacer más extensa la lista de los indigentes que pululan por la ciudad y, también, tiene ante sí lo que determina la Ley del Poder Ejecutivo.

### HUERFANOS DE TODO

A continuación publicamos la lista completa de los individuos que se encuentran recluidos en escuelas, creches, asilos, casas cuna, etc, y cuya situación hay que diafanizar rápidamente.

José Soto, 20 años; Luis Gutiérrez y Armas, 19 años; José Aurelio Ortega y Balaguer, 17 años; Vicente Novo y Suárez, 17 años; Carlos P. Vázquez Santa, 15 años; Angel Ibañez y Delgado, 17 años; Justo González, 15 años; Ramón Aloy Valdivia, 15 años; Roberto Pérez y Roig, 17 años; Antonio Berdeal y Campmany, 17 años; Francisco Natalio Ariza Perón, 15 años; Ramiro La Rosa y Milian, 15 años; René Ramiro Viñas y Fernández, 16 años; Manuel García Padilla, 15 años; Juan García Padilla 16 años; Mario Ríos Rodán, 14 años; Alejandro González y González, 15 años; Ana María Cañal y Valdés Morillo, 22 años; Ana Alvarez y Toscano, 15 años; Guillermina Montenegro y López, 15 años; Isabel Sosa y Piñeiro, 14 años; Isabel Martínez Escurra, 16 años; Angela Pujol y Delgado, 15 años; Gloria Martínez Escurra, 15 años; Ofelia Hurtado y Benítez, 14 años; María del Carmen Camejo y Hernández, 20 años; Viviana Llorens y Schriefer, 15 años; Basilia Troitiño y Arias, 17 años; María Troitiño Arias, 15 años; Ana Prieto y Rodríguez, 19 años; Leonarda Torres y Vega, 18 años; Irene García, 20 años; Caridad Martos y Fiador, 20 años; Cuca Hidalgo 18 años; Ernestina Jover y Gómez, 19 años; Eligia Muñiz y Pérez, 10 años; Ofelia del Río y Leal, 14 años; Berta Milagros Barreto y Sánchez; Dolores Fernández, 15 años; Carmen Hernández, 16 años; Amalia Torres y Batista, 15 años; Carlos Artaud y Aday, 14 años; Arturo Gabriel y del Barrio, 15 años; Luciano Rodríguez González, 15 años; Alfredo Pérez y Cortés, 17 años; Rodelio Trimiño y López, 15 años; Felipe Reguero, 14 años; Mario Blanco y Hernández, 16 años; Darío Silva, 14 años; Concepción Quintanal Rodríguez, 14 años; Rolando Novoa y Salvines, 14 años; Alberto Gurdy, 14 años; Elena Godinez y Fundora, 14 años; Eligio Machado y Cancio, 15 años; Dolores Casanova y Tomás, 15 años; Isabel Rojas y Ruiz, 15 años; Josefa Arecelia Montero y Pérez, 15 años; Olga Cuervo y Orue 15 años; Anselma Hernández, 22 años; Josefina Santana y Martínez, 16 años; Cira Altunaga y Girbau, 15 años; Octavio García y Ojeda, 15 años; Manuel Godinez Fundora, 15 años; Concepción Pola y Pola, 14 años; Vicente García y Día , 15 años; José Caridad Díaz, 15 años; Lázaro Machado y Hernández, 14 años; Wilfredo José Pérez Florin 15 años; Guillermo Martín y Fernández, 16 años; Elodio González, 17 años; Aniceto Rubén Fernández y Medina, 16 años; Manuel Fernández Rosell, 18 años; María López Cejas, 15 años; Diego Mateo Zamora y Quirós, 14 años; María Dolores Medina y Monserrat, 16 años; Berta Esther Pla e Higuera, 15 años; Irene González y Díaz, 14 años; Pilar Danta y Oliva, 15 años; Mercedes Gia, 16 años; Blanca Rosa Rodríguez, 20 años; Pastora Sablón, 18 años; Esther Sablón, 15 años; Clara Aurora Alpizar y Rodríguez, 19 años; Rosalina Severina Alpizar y Rodríguez, 17 años; Esperanza Silva, 16 años; María Dolores Lazo, 15 años; Ofelia Cirila Arencibia y Ramos, 15 años; Elena Simeón, 16 años; y Acela Rodríguez Georkio, 16 años.

# INFORMACION POLITICA

Don Pedro Goderich nos cuenta cómo fué Jefe del Ejecutivo de su provincia.—Indicado para la máxima jefatura, expresa que las personas poco significan siempre que mantengan los propósitos por ellos sostenidos.—La restitución de concejales y Alcalde por elección.—La Presidencia del Consejo Provincial de la Habana.—Se asegura que se confeccionará un censo para que la mujer vote.—Gustavo Gutiérrez a su cargo.—¿Recurrirá Sardiñas?—Las elecciones de Güines.—Asegura Luaces que no ha cometido delito alguno.—Actividades progresistas y renovacionistas.—Otras noticias

### El próximo Presidente del Ejecutivo Nacional Conservador

Para el día 30 a las dos de la tarde se encuentra convocada la Asamblea Nacional del Partido Conservador. La reunión tendrá efecto en uno de los salones del Capitolio.

Desde hace algún tiempo, el Partido Conservador viene padeciendo intensa crisis y ha sido tarea difícil la de canalizar todas las tendencias para poder constituir su Comité Ejecutivo. Piénsese un instante, desde cuando realizaron esa función los liberales y populares, y se advertirá que el conservatismo ha languidecido en antagonismos intestinos sin lograr la unidad necesaria para desenvolver sus actividades, regido por un Ejecutivo responsable.

Departimos ayer en el salón de conferencias con don Pedro Goderich, jefe de los conservadores orientales y senador por aquella provincia.

La conversación, como es natural, fué a detenerse ante la próxima reunión de la Asamblea y las aspiraciones que a la presidencia de ella se conocen.

Don Pedro sabe que se le indica para ese cargo. Lamar Roura, D. Manuel Rivero, Víctor de Armas y Emilio Sardiñas en más de una ocasión se le han acercado, tratando de convencerle. Ven en él al hombre para el cargo. Inteligencia, discreción, tacto político.

Pero los orientales—nos ha dicho el señor Goderich—tienen su candidato a la presidencia del Partido, y ese candidato es el doctor Antonio Bravo Correoso, ilustre abogado y figura de gran prestigio en Oriente. Además, en consideración del jefe oriental, el hombre nada significa, lo esencial es escoger la persona que responda a los propósitos mantenidos por el Ejecutivo provincial conservador de aquella región.

Nos habló luego don Pedro de las ocupaciones y responsabilidades del cargo de presidente, y al efecto nos cuenta cómo tuvo que aceptar la jefatura oriental: «a las doce de la noche se me aparecieron en mi casa Eduardo J. Beltrán y los delegados a la Asamblea, diciéndome que tenía aceptar de todos modos la presidencia; no me pude resistir más y así, providencialmente, soy el jefe».

Preguntamos a don Pedro sobre el viaje a Pinar del Río, sobre el almuerzo de Bravo Acosta, Arístides Rodríguez él y Garriga en el hotel «Ricardo», informándonos que no pudo asistir por encontrarse un poco indispuesto.

### La restitución del Alcalde y concejales por elección

Formaban ayer un islita en el salón de conferencias del Senado, el ex representante doctor Miguel Cisneros, el ex consejero Antonio Madan y el joven Fernández Romeu, hijo de Fernández Hermo y miembro del Comité Ejecutivo Municipal Liberal.

Cisneros hace tiempo que viene laborando por la restitución del alcalde y concejales por elección popular y Fernández Romeu propuso en la última reunión del Ejecutivo se hiciera la solicitud al Congreso en ese sentido.

Preguntamos al trío qué había de nuevo, informándonos que tenían la esperanza de que en breve ambos cuerpos colegislativos aprobarían dicha restitución.

### La Presidencia del Consejo Provincial de la Habana

Es muy posible que para el próximo lunes hayan tomado posesión de sus cargos los consejeros electos por la Habana, es decir, los señores Morejón y Guillot, por los liberales; Casas y Urra por los conservadores y Vistuer y Rivero por los populares.

No obstante cualquier aspiración en contrario, se tiene entendido que el señor Manuel Vega continuará presidiendo el Consejo.

### Asegura Luaces que no ha cometido delito alguno

Un vecino de Camagüey—noticia que dimos en días pasados—ha presentado al fiscal de la Audiencia de aquella provincia una denuncia contra el alcalde y los concejales del término, acusándolos de que los líos que mantienen se derivan en perjuicio del pueblo.

A esos cargos, el alcalde Luaces ha respondido afirmando que los actos que ha realizado han obedecido al más estricto cumplimiento de la ley, siendo, por tanto, injustificados.

Es de advertir que los concejales y el alcalde no han logrado ponerse de acuerdo para constituir la Mesa de aquel Ayuntamiento.

### Existe la impresión de que recurrirá Sardiñas

En los círculos políticos se aseguraba ayer que el capitán Emilio Sardiñas, desplazado por Miguel Albarrán de la primera suplencia de los representantes conservadores, se propone establecer recursos contra los comicios celebrados en los colegios del Distrito el pasado domingo.

### Volverá a su cargo el doctor Gustavo Gutiérrez

En cuanto transcurra el término para la fijación de la relación de votos obtenidos por los candidatos de la Habana, volverá a hacerse cargo de la Secretaría de Justicia el doctor Gustavo Gutiérrez, quien ocupa la primera suplencia de los representantes liberales de la Habana.

### Se confeccionará un censo para que la mujer vote

Según impresión recogida en fuentes que se estiman autorizadas ha de confeccionarse en breve un censo para inscribir en él a toda mujer con edad electoral. Estos trabajos se cree que comenzarán el día primero de septiembre.

### Convocatoria de la Asamblea Nacional Conservadora

De orden del señor presidente p. s. r., del Comité Ejecutivo Nacional del Partido Conservador Nacional, tengo el honor de citar a los señores delegados y miembros ex oficio de la Asamblea Nacional de dicho Partido, a la reunión que deberá celebrarse en «segunda convocatoria», el domingo treinta del presente mes de julio, a las dos de la tarde, en el salón que ocupan las oficinas de la secretaría del Senado en la planta baja del Capitolio, a fin de dar cumplimiento a la siguiente orden del día:

1o.—Cumplimentar lo que preceptúa el capítulo décimocuarto de los Estatutos del Partido Conservador Nacional, en concordancia con el artículo 284 del Código Electoral.

2o.—Cumplimentar lo que preceptúa el artículo 30 de los Estatutos del Partido Conservador Nacional, en concordancia con el artículo 285 del Código Electoral.

Habana, julio 17 de 1933.—**Dr. Antonio Peña**, Secretario de Correspondencia.—Vto. Bno.—**Félix del Prado**, Presidente p. s. r.

Observación: Se recuerda a los señores Delegados la necesidad de concurrir provistos del certificado de elección de delegado y del certificado de afiliación al Partido, de acuerdo con el artículo 87 de los Estatutos; y los miembros ex-officio provistos de su certificado de afiliación.

### El Dr. Gans y los recursos progresistas

Los señores José Toscano Díaz, Diego Arturo Chapelin, Reinaldo Castillo Rojas y Pablo Monterry Castro, miembros del Ejecutivo Municipal de la Habana del Partido Progresista, destituídos de dicho Comité en la sesión celebrada el día 21 de diciembre del próximo pasado año han designado para que los representen en los recursos establecidos ante el Tribunal Superior Electoral al doctor Oscar Gans Martínez, experto en asuntos electorales y abogado de reconocido prestigio en nuestra capital.

### Las últimas elecciones de Güines

Dije por telégrafo que en las elecciones complementarias celebradas aquí ayer, el candidato liberal a la Alcaldía, Manuel González Regalado, había triunfado al igual que el primero de noviembre, ahora informo que el Ayuntamiento quedará constituído en la siguiente forma: Por los liberales, el doctor José Manuel Llanio Díaz, Pedro Soto, Elpidio Alvarado, Antonio Báez Torres, Rafael Morales Febles Desiderio Hernández Mario Díaz Roque, José D. Cajigas, Pablo Fernández y Cecilio Bello. Por los conservadores: Daniel Alfonso, José Agustín Suárez, Eugenio Angulo, Emilio Rubio Zarabozo, Félix Fraga José A. González, Higinio Fraga y Antonio Cruz Martínez. Por los populares: Enrique Sardaña Alfonso, Ateneo Ramos Montero,, y por los progresistas el industrial Segundo Alemán.

Para la presidencia del nuevo Consistorio barájanse los nombres de los jóvenes doctor José Manuel Llanio, Rafael Morales Febles y el de Pedro Soto, antiguo oficial del Registro de la Propiedad de esta villa, personas todas inteligentes y bien queridas a las que con seguridad darían sus votos más de uno de sus adversarios políticos. Sea cualquiera de éstos el que resulte designado, tendrá de los güineros el apoyo moral, ya que del nuevo Consistorio y de su Ejecutivo se esperan actividades y métodos nuevos que saquen la administración del estado de penuria en que hoy se encuentra.

De la habilidad y tacto del doctor Ramón Casas, Consejero provincial electo y jefe de los conservadores locales se hacen elogios; ya que gracias a ella ese Partido ha podido consolidar las posiciones obtenidos en primero de noviembre sin gran esfuerzo.—**M. Suárez**, Corresponsal.

### Actividades renovacionistas

El próximo jueves 20, a las cinco de la tarde, se reunirán en San Miguel 145, residencia del general Asbert, los comisionados para la organización de los distintos términos municipales de la provincia, pertenecientes al partido Renovación Nacionalista, acto para el cual se encarece a todos la más puntual asistencia dado que en dicha reunión se tratarán asuntos de importancia para la marcha de los trabajos de organización que en la provincia de la Habana se están efectuando.

### Los Nacionalistas

Ayer se recibió en las oficinas centrales del Ejecutivo Nacional del Tercio Unión Nacionalista de esta capital, una extensa comunicación del Comité Ejecutivo Provincial del Tercio Nacionalista de la Ciudad de Camagüey, en donde se manifestaban favorables a la Mediación del Mr. Sumner Welles, Embajador de los Estados Unidos en la solución de nuestros problemas Nacionales.

### Recurridas las elecciones de Santo Domingo

SANTA CLARA, julio 18. (Por telégrafo.)—Ante la Sala de Vacaciones de la Audiencia villareña ha sido presentado por el presidente del Comité Ejecutivo municipal del Partido Liberal en Santo Domingo, doctor Pedro Martínez Leyre, candidato a la alcalde, reclamación contencioso electoral contra los comicios especiales últimamente celebrados en el colegio del barrio de Arenas.—**Armando A. Machado**, Corresponsal

### Vista de recurso municipal de Cienfuegos

CIENFUEGOS, julio 18. (Por telégrafo.)—Ante el juzgado de primera instancia de esta ciudad ha tenido lugar la vista del recurso establecido por la Junta Provincial Electoral contra los comicios para cargos municipales en varios colegios del término. Sostuvieron el recurso los doctores Olascoaga y Echeveitie a nombre de los candidatos Julio Olascoaga y Eusebio Mirada. Lo impugnó el señor Díaz de Villegas, candidato a concejal. Los electos tomarán próximamente posesión.

El recurso se funda en algunos preceptos de la ley de convalidación.—**Obdulio A. García**, Corresponsal.

# APUNTES

**ANTE la Audiencia de Oriente ha sido interpuesto un recurso contra el alcalde electo de Palma Soriano, de quien se alega que no es ciudadano cubano.**

**EL PROXIMO yiernes tomará posesión el nuevo alcalde de Güines, señor Manuel González Regalado, y cesará, por tanto, Palomares, que lo es de facto , a quien se ofrecerá un homenaje.**

**JOSE Fermín Espinosa, representante conservador villareño, se hará cargo de la impugnación del recurso liberal contra los comicios de Santo Domingo.**

**LOS MARIANISTAS aspiran a que la capacidad civil y por tanto el derecho electoral comience a los veinte años.**

**TRATANDO de modificar el Código Electoral vigente, se han expuesto los más peregrinos procedimientos.**

**JOSE Agustín Valera tomará posesión de la Alcaldía de Madruga, por un nuevo período, el próximo sábado.**

**AYER celebraron extensa y cordial entrevista el senador Rivero Gándara y el joven letrado y representante villareño doctor Santiago Rey Pernas.**

**SEGUN nos informara Brunet, Isidro Medrano ha retirado la renuncia que tenía presentada de la dirección del semanario político «El Guajiro».**

**PERERA, político y periodista, presidente de la Asociación de la Prensa de Santiago de Cuba, se encuentra en la Habana.**

# JUZGADOS DE 1ra. INSTANCIA

### UNA PROPIEDAD POR VALOR DE 25,000 PESOS SERA SUBASTADA

La casa Patrocinio sin número, cuadra comprendida entre José Antonio Saco y José de la Luz Caballero, Loma del Mazo, Arroyo Apolo—que fué tasada en la suma de 25,000 pesos—, se ha puesto a subasta, por segunda vez, término de 20 días y rebaja del 25 por ciento. Responde la subasta al crédito hipotecario establecido por Narcisa Ariosa Gaytán viuda de Arango, contra Pedro Mora Ledón.

### APELACION SIN LUGAR

En los autos del juicio verbal seguido por Manuel S. Martín Odria, contra Angel Tehrja Vázquez, en cobro de pesos, el Juez Municipal del Oeste había resuelto que «es necesario, para obtener la declaración de confeso de un litigante que ha sido citado por medio de Edictos, agotar los medios señalados por la Ley de Enjuiciamiento Civil», denegando la demanda entablada.

Inconforme el demandante, recurrió a Primera Instancia y la sentencia, basadas en los mismos fundamentos del Juzgado inferior, la confirmación en todas sus partes.

### GANA UN PLEITO LA «SHELL MEX»

En los autos de la pieza separada del juicio ejecutivo entablado por la «Shell Mex de Cuba S. A.», contra Gregorio Fernández, para el cumplimiento de la sentencia de remate dictada en dicho juicio, el Juez de Primera Instancia del Oeste, Secretaría de Echevarría, dispuso la licitación por segunda vez, término de ocho días y rebaja del veinticinco por ciento de la tasación de los bienes, consistentes en un establecimiento de Ferretería, garage y venta de accesorios y todas sus existencias, así como los automóviles, marcas Jordan, motor 16220 y chapa 42266; Chevrolet motor 2.133.128 y chapa 21,070, así como otros bienes muebles que se relacionan en la diligencia de embargo, cuyos bienes muebles se encuentran en clase de depósito en la casa Oficios 18 y fueron tasados en la suma de $450.31.

# Noticias de Palacio

### LA AUSENCIA PRESIDENCIAL

Desde el sábado está ausente de Palacio el Presidente de la República que en plan de pesquería recorre la Costa Norte. Y desde ese día, según declaración del secretario de la Presidencia, doctor Ramiro Guerra, ignora dónde está el señor Presidente, pues no ha obtenido noticias de si se encuentra en el mar o en Varadero.

### LLAMADA DE LA EMBAJADA AMERICANA

Respondiendo a una llamada que el embajador de los Estados Unidos, Mr. Welles, hizo a Palacio ayer por la mañana el secretario de la Presidencia hizo un alto en sus labores, dirigiéndose a pie hasta las referidas oficinas, que se encuentra en la Avenida de las Misiones.

Después de veinte minutos de conferencia con el embajador americano, regresó a Palacio el doctor Guerra, siendo abordado por los periodistas a los que dijo que había sido llamado por míster Welles para tratarle un asunto suyo; pero nada más quiso agregar, diciendo tan sólo que sobre esa entrevista era en la Embajada donde podían informar.

Después los periodistas le interrogaron sobre distintos asuntos pendientes preguntas a las que respondió como se verá:

—¿Se ha pensado en el sustituto del doctor Antero Navarro, para la Dirección del Hospital Calixto García, al pasar el doctor Navarro a ocupar su escaño en la Cámara?

—De eso nada sé. El secretario de Sanidad, doctor Madan, podrá informarles.

—¿Del restablecimiento de las garantías se ha decidido algo ya?

—Quien puede informarles sobre ese extremo es el secretario de Gobernación, doctor Zubizarreta.

Y en vista de ello, los periodistas se despidieron del secretario de la Presidencia que subió a su despacho a continuar la labor interrumpida por la visita a la Embajada de los Estados Unidos.

### EL ALCALDE DE SANTA CRUZ DEL SUR

Entre los pocos visitantes que ayer acudieron a Palacio vimos al representante doctor Manuel Tomé, a quien acompañaba el alcalde municipal de Santa Cruz del Sur, doctor Martínez Tapia, que acaba de tomar posesión de su cargo.

Ambos visitaron al secretario de la Presidencia tratándole de distintos asuntos y, especialmente, acerca de la manera de conseguir la lista cobratoria del Ayuntamiento de Santa Cruz del Sur, ya que están en plan de reorganización en dicho municipio, que fué arrasado por completo cuando lo visitó hace tiempo el ciclón que destruyó la población causando una verdadera catástrofe.

### ASUNTOS PARTICULARES

El director del Banco de Comercio y presidente del Casino Español, de la Habana, señor Alfredo Cañal, se entrevistó ayer con el secretario de la Presidencia, tratando, según nos dijo, de asuntos particulares.

### CAMBIO DE IMPRESIONES

Los jefes de los cuerpos policíacos de la Habana se reunieron ayer en los bajos de Palacio en su acostumbrado cambio de impresiones diarios sobre los asuntos de actualidad. Pero la reunión aludida, tuvo ayer mayor interés ya que con el supervisor militar de esos cuerpos de policía, brigadier Caballero, se reunió también el secretario de Gobernación, doctor Zubizarreta.

### LO QUE DICE EL DOCTOR ZUBIZARRET

Al terminar el cambio de impresiones abordamos al secretario de Gobernación, quien nos declaró que se había hablado de distintos asuntos en la conferencia aludida y que uno de los temas fué el de las garantías constitucionales y su restablecimiento.

Sobre ese restablecimiento dijo a preguntas de los periodistas, que el mismo tiene un proceso más largo del que se supone.

### SOBRE LA REFORMA ELECTORAL

Conocedor de los asuntos electorales, el doctor Zubizarreta, a él le trató el repórter de las reformas que se estudian y que pronto tendrán realización.

Sobre tema de tanto interés declaró dicho funcionario, que hay dos clases de votaciones: la proporcional y la de mayoría y minoría. A mí—agregó—me gusta más la primera, pues se presta a menos confusiones, aunque reconozco que la segunda es muy buena siempre que el elector en un mayor porcentaje fuese un perfecto conocedor de sus deberes y derechos, cosa difícil si ha de concederse el voto a todos por igual como ciudadanos.

### EL DR. GUTIERREZ Y EL TRIBUNAL DE SUBASTAS

Otra de las visitas a Palacio ayer fué la del doctor Gustavo Gutiérrez, secretario de Justicia en uso de licencia con motivo de los asuntos electorales pendientes.

Fué a Palacio dicho miembro del Gabinete, a visitar las oficinas del Tribunal Superior de Subasta, que funciona en la planta baja y, cuando se retiraba, nos declaró que acudía a conocer ciertos detalles del funcionamiento de ese tribunal del que él, en su calidad de secretario de Justicia, es presidente.

Nos adelantó la noticia el doctor Gutiérrez, de que tan pronto como se publiquen los resultados oficiales de las elecciones complementarias celebradas el pasado domingo, él volverá a ocupar su cartera.

## Los productores filipinos presentaron ayer un memorandum censurando la estipulación que fija en 850,000 toneladas la importación de azúcar

El Senador Hawes, que los representa, advirtió que si se realizaba el plan propuesto, las Filipinas se verían obligadas a poner en el mercado su reserva de 1.538,000 toneladas lo cual tendría un efecto desastroso en el nivel mundial y en los tipos de los precios

WASHINGTON, julio 18 AP. Oponiéndose al propuesto acuerdo entre los intereses azucareros que surten al mercado americano, el ex senador Harry B. Hawes, representando a los productores filipinos, ha presentado un momerandum censurando la estipulación que limita las exportaciones anuales de azúcar de las islas a 850.000 toneladas.

Añade que «cualquier plan adecuado, a base de justicia e igualdad, sería aceptado y ratificado por los intereses azucareros filipinos, pero el gobierno filipino, considerando los recursos nacionales y los gastos y entradas del fisco, no podría soportar una pérdida anual a los productores de aproximadamente 35 millones de pesos, de la cual derivaría aproximadamente 7 millones de pesos de sus ingresos, estimados en 30 millones.

El total invertido en la industria es de 84 millones.

Critico vigorosamente el plan para restringir las exportaciones filipinas durante las próximas dos zafras en un 32 por ciento del rendimiento estimado, y dijo que la interpretación que el comité le había dado a la ley de independencia, había sido una interferencia con las intenciones que tenía el Congreso al aprobarla.

Advirtió que si se realiza el plan propuesto, «las Filipinas probablemente se veían obligadas a poner en el mercado su reserva de 1.538.000 toneladas, lo cual tendría un efecto desastrso en el nivel mundial de precios, destruyendo por completo la obra de la conferencia y el valor práctico del plan».

Como alternativa, el senador Hawes propuso que se comprase anualmente cierta cantidad de las reservas filipinas, con una inversión de 35 millones de pesos por año, mediante una corporación organizada en los Estados Unidos por el gobierno americano, y financiado por la Corporación de Reconstrucción Financiera. Si no se alivia la situación de los productores, este azúcar permanecería en los almacenes filipinos, lo cual representaría una pérdida anual de 107.660.000 pesos.

Critico el acuerdo porque estipulaba que la reserva filipina debía ser de 1.538.000 toneladas durante los próximos dos años, mientras que la reserva de Hawaii y Puerto Rico era únicamente de 300.000.

La importancia que tiene para los exportadores americanos la prosperidad del pueblo filipino, fué objeto de los asuntos planteados.

En su memorandum el senador Hawes cita una carta del senador Hiddings, demócrata de Massachusetts, dirigida al Secretario de Agricultura Wallace, que dice:

«El hecho de que nuestro gobierno anunciase un programa que podría ser interpretado por el pueblo filipino, no sin razón, como una violación de la ley de independencia, puede destruirse como la renuncia por parte de los Estados Unidos, a los derechos que le conceden en la citada ley.

## Por la vía aérea

### PASAJEROS LLEGADOS DEL INTERIOR

El Expreso Aéreo Regular «Guantánamo-Habana» No. N. M.-7 al mando del piloto F. Zobrist, co-piloto Schier, llegó al aeropuerto General Machado, procedente del interior, a las 12.18 p. m. con los pasajeros siguientes:

De Guantánamo: N. E. Erust; de Santiago: doctor Antonio Carbonell S.; de Camagüey: Mr. D. Lewis, y de Santa Clara: Q. Austine.

En este mismo avión se registró durante la travesía, el siguiente movimiento de pasajeros:

De Santiago para Manzanillo: Isidro Quiroga, y de Manzanillo para Camagüey: Andrés Artime.

### PASAJEROS QUE SALIERON PARA EL INTERIOR

El Expreso Aéreo Aegular «Habana-Guantánamo' No. N. M.-5 al mando del piloto Manolo Quevedo, co-piloto M. Buillas, salió del aeropuerto General Machado, para el interior a las 7.30 a. m. con los siguientes pasajeros:

Para Cienfuegos: Jacinto G. Sigarroa, y para Santiago: Carlos Fall y señora Julia S. de Falla.

### EL AVION DE MEXICO

Con destino a México, salió de los muelles del Arsenal, de la Pan American Airways, a las 11.00 a. m. el anfibio NC-9775 al mando del piloto S. J. Williamson, conduciendo los pasajeros siguientes:

Avelino Montes y Eduardo Tourino. Este avión conducía además 9 libras de correspondencia aérea y expreso.

### PASAJEROS LLEGADOS DE MIAMI

Procedente de Miami, llegó a los muelles del Arsenal, a las 10.15 a. m. el hidroavión NC-80-V al mando del piloto Edwin C. Musick, con los siguientes pasajeros:

Herbert C. Dobbs, Roscoe I. Dunten, Edith Sehier, George Stevens y Edward H. Benn.

### EL AVION DE KINGSTON

Procedente de Kingston (vía Cienfuegos), llegó a los muelles del Arsenal, a las 3.50 p. m. el hidroavión NC-752-V al mando del piloto Basil E. Rowe, con los pasajeros siguientes, en tránsito para Miami:

Howard P. Micherner, Margaret H. Micherner, David P. Micherner, Carroll H. Micherner, Lawrence Callaway, Dorothy Brundage, Daniel Brundage, Fernando Vergara, Newton C. Marshall, Jennings R. Foston y Jane R. Ording.

A las 4.17 p. m. este avión continuó viaje para Miami, con los pasajeros que trajo en tránsito de Kingston y los siguientes, que tomaron pasaje en esta:

Jorge Rebaza, Martin C. Wright y Herbert C. Dobbs.

## EL SEGUNDO HIJO DE ROOSEVELT SE DIVORCIA PARA VOLVER A CASARSE

MINDEN, Nevada, julio 18. (AP.) El breve matrimonio de Elliott Roosevelt, segundo hijo del Presidente, con Elizabeth Donner, de Filadelfia, terminó rápidamente hoy en un decreto de divorcio.

La vista solamente duró ocho minutos. Cuando terminó Roosevelt trasladó rápidamente a Reno con fin de hacer un vuelo esta noche a Chicago.

En la Exposición de Chicago tendrá una entrevista con Miss Betty Googins, de Fort Worth, Texas, con quien probablemente contraerá matrimonio. Miss Googins se encuentra actualmente en Chicago, pero se cree Elliott no ha querido decir que la presencia de la joven en dicha ciudad es una mera coincidencia. Ambos han negado persistentemente hasta ahora que exista entre ellos más que una sincera amistad. Mrs. Roosevelt no asistió a la visita. En cambio por su parte, no presentó ninguna prueba contra la acusación de extremada crueldad que le hizo a su esposo. Las condiciones para la custodia de William Donners Roosevelt, hijo de la pareja, fueron aprobadas por el tribunal.


## DE INTERES GENERAL

**Habiendo comprobado esta Administración, que algunas personas poco escrupulosas, se aprovechaban del hecho, de haber establecido nosotros una tarifa especial reducida para la inserción, en el rotograbado, de fotografías de interés personal, para recabar fraudulentamente de personas, entidades o instituciones, el pago de algunas que han aparecido en esas páginas, hemos dispuesto que, a partir de esta fecha,, sea ABSOLUTAMENTE GRATIS, para todo el mundo, la inserción de cualquier fotografía en nuestro Suplemento de Rotograbado, con excepción, claro está, de las que tengan un marcado carácter de propaganda mercantil y cuya publicación se solicite de antemano, con tal carácter, por mediación del Departamento de Anuncios de esta Empresa.**

**También queremos hacer constar que ningún fotógrafo del DIARIO DE LA MARINA está autorizado para proponer o gestionar la venta de copias fotográficas de actos sociales, culturales o deportivos y rogamos a las personas que tengan interés por obtener algunas de ellas se sirvan tener la bondad de solicitarlas por el teléfono M-3775 o por escrito dirigido al señor Administrador.**

**Los fotógrafos oficiales de esta Empresa están provistos del oportuno CARNET DE IDENTIFICACION y rogamos al público se sirva EXIGIR la presentación del mismo en todos los casos.**



La elegancia en la playa.

Traje de baño, en todos los estilos y tallas, 6.00

Zapatillas,..... 1.00

La moda tiene ahora su centro preferente en la playa. Así, las playas se han convertido en centros sociales de elegancia bajo el signo higiénico del sol y el aire libre.

EL ENCANTO atiende esta necesidad social del modo más amplio, exhibiendo los modelos de trajes de baño y pijamas más famosos marcados a precios de una extraordinaria economía.

La interesamos para que visite nuestro departamento de playa y examine los nuevos modelos de trajes de baño y pijamas que exhibe exclusivamente EL ENCANTO.

Garantice su elegancia en la playa.

SEGUNDO PISO.

El Encanto


M.E.C.D. 2016

SECCION 9A

TELEFONOS:
Dirección. . . . . A-4151
Jefe de Redacción. . A-3205
Sección de Sports. M-7911

# DIARIO DE LA MARINA

TELEFONOS:
Quejas. . . . . M-7911
A. Clasificados. . . A-3333
Agencia Marianao. FO-7382

SECCION 9A

AÑO CI . ACOGIDO A LA FRANQUICIA POSTAL . HABANA, MIERCOLES, 19 DE JULIO DE 1933 . EL PERIODICO MAS ANTIGUO DE CUBA



LA ACTUALIDAD

## LOS MAGNOS PROBLEMAS

Por LEON ICHASO

HAN problemas magnos que a todos nos atañían los que para su solución se estaban discutiendo en la Conferencia económica de Londres. De algunos de ellos como el del patrón oro o el patrón plata producían la estabilidad mercantil y financiera, el mayor o menor encarecimiento o abaratamiento de la vida y la disminución — aún mayor — o la subida de los jornales. Las deliberaciones sobre los asuntos arancelarios iban a decidir si el proteccionismo despiadado de algunas naciones iba a seguir asfixiando y agarrotando a las demás o podía encontrarse una fórmula conciliatoria que permitiese vivir a todos los pueblos. Las disquisiciones sobre las deudas y reparaciones de guerra y sobre los empréstitos internacionales no habían de decir si al fin podrían vivir los pueblos de aquella tranquilidad y de aquella paz a cuyas puertas estamos llamando tantas veces y tan angustiosamente, acosados todavía por el tétrico fantasma y por la agónica pesadilla de aquella guerra que retumba aun en el alma con el fúnebre y espantoso estruendo de todos sus horrores.

La Conferencia Económica de Londres, tras tanto aparato de bocinas anunciadoras y de romerías de representaciones, sufrió un colapso. No sabemos si será mortal. Lo triste y lo cierto y positivo es que quedan sangrando vivos y sangrantes esos problemas y que todos los esfuerzos y empeños —los de la Liga de las Naciones, los del Pacto Kellog, los del «Club de los Cinco»— corren peligro de estrellarse, si no se resuelven definitivamente.

Todos y cada uno de los hombres sentimos el supremo deber de evitar este pavoroso peligro. Todos ya con la pluma, ya con la aportación que nos sea posible, hemos de contribuir a la solución de los citados problemas.

Por eso hemos de publicar aquí los fragmentos más salientes de una carta sobre el de las Deudas y Reparaciones de Guerra y sobre el de los Empréstitos Internacionales, dirigida al Presidente de los Estados Unidos.

Su autor, distinguido amigo y compatriota nuestro, nos ha impedido severamente, en su modestia, que destacáramos su firma. Hemos de obedecerle.

He aquí dichos fragmentos:

«Uno de los grandes problemas que se han de resolver, Honorable Señor Presidente, es el de **las Deudas y Reparaciones de Guerra y Empréstitos Internacionales.** Resuelto éste, de manera satisfactoria, **Aumenta considerablemente su Autoridad;** con ella bien cimentada, puede usted dar cima a todos los demás graves problemas que se propone usted solucionar, como son, **El Desarme de las Naciones, las Barreras Arancelarias y los Hombres sin Trabajo,** con mucha más facilidad.

Para resolver ese tan grave problema **de las Deudas y Reparaciones de Guerra y el de Los Empréstitos Internacionales,** y para que volviera **El Bienestar al Mundo,** creo, que lo que hiciera un humilde industrial o comerciante, pueden hacerlo los Estados entre sí. Cerrar los ojos a la realidad y disponerse a perder, lo que haya que perder, de **una vez,** diciéndoles a los deudores:

**«Te rebajo el 50% de la Deuda de Guerra o Reparación»**

**«Te doy 100 años para que me pagues el otro 50% sin intereses por semestres adelantados en plazos iguales».**

**«Te pido la preferencia de tus compras en igualdad de condiciones».**

Para los Empréstitos internacionales contraídos después de la Guerra, que podemos llamar **Empréstito Constructivo** y que tanto los EE. UU. de América, como las Naciones de Europa, tienen entre sí y con las Repúblicas Hispano-Americanas, a pesar de ser tan difícil su pago que casi todos los deudores han establecido «moratoria», damos la solución siguiente:

Pago **íntegro** del Empréstito con el interés convenido **en un término de 50 años,** por semestres adelantados en cantidades iguales, que cubran capital e intereses.

Con estas facilidades que se dén entre sí, todas las Naciones, queda resuelto **de una vez** este importante problema y por **grande que resulte la pérdida y por extenso que sea el plazo de pago,** mayor, enormemente mayor será el daño, si no se llega por desgracia a **un acuerdo definitivo** y sobrevienen las terribles consecuencias de nueva guerra y de nuevos y más horribles espantos que del desacuerdo se derivarían.

¿Qué Nación en 100 años no cumpliría holgadamente este compromiso? Todas, absolutamente todas, porque el **bienestar** de ellas, se haría enseguida, puesto que sus actuales enormes Presupuestos se reducirían considerablemente y **el progreso del mundo, gracias a vuestra gran voluntad, Honorable Señor Presidente, sería un hecho y la ansiada paz una tangible realidad.**

Si lo llega usted a obtener, **pasará a la historia del mundo,** con el título de:

**Príncipe de la paz».**

La fórmula no puede ser a nuestro juicio, más sensata y más razonable. Así lo prueba el que la prensa francesa ha coincidido con ella en uno de sus puntos al pedir, según lo ha indicado en su sección nuestro ilustre compañero el señor Gastón Mora, para el pago de las Deudas de Guerra y Reparaciones el plazo de cien años.

Quizás la carta de mi amigo se pierda en el inmenso torbellino de clamores, de intereses encontrados, de exposiciones y proposiciones de la Conferencia Económica. Pero no por eso ha de ser menos meritorio el óbolo con que para su solución ha cooperado.

# El gobierno de los Estados Unidos expresa su disgusto al embajador español

## *Negociaciones preliminares para un tratado entre España y EE. Unidos*

### Corcho, uvas, cebollas, etc, de España, tienen hoy cerrado el mercado en los Estados Unidos

No hay nada por ahora en concreto en relación con el reconocimiento de la Rusia soviética por España, estando el Gobierno español estudiando posibles bases de arreglo

MADRID, julio 18.—AP.—Los Estados Unidos y España comenzaron las negociaciones preliminares de un nuevo tratado comercial.

El ministro de Estado, señor de los Ríos, dijo a la Associated Press, que se trata de uno de los tratados más importantes lo mismo para España que para los Estados Unidos, abrigando la esperanza de que servirá para estabilizar las relaciones entre Europa y la nación americana.

España tiene un importante mercado en los Estados Unidos, hasta ahora cerrado, para el corcho, las uvas, la cebolla y algún otro artículo.

**LAS CONSTRUCCIONES DE BUQUES PARA AMERICA**

MADRID, julio 18.—AP.—El gobierno está negociando con la Argentina la construcción de un buque tanque para dicha república suramericana y en los centros oficiales se dice que el Gobierno de México trata de adquirir material de guerra en España por valor de 30.000.000 de pesetas.

Los directores de los arsenales españoles y la delegación mexicana firmaron un contrarto en la Embajada de México acerca de los buques cuya construcción ha sido autorizada por el Gobierno de España.

**UN CANDIDATO A EMBAJADOR EN RUSIA**

MADRID, julio 18.—AP.—Varios periódicos informan hoy que el diputado socialista doctor Marcelino Pascua será nombrado Embajador de España en Rusia.

Agregan que el ministro de Estado señor de los Ríos, se muestra optimista en relación con las gestiones que se hacen para el reconocimiento del régimen soviético.

**NO HAY NADA SOBRE EL RECONOCIMIENTO DE RUSIA**

MADRID, julio 18.—AP.—El ministro de Estado señor de los Ríos, dijo hoy a los representantes de la prensa que no tenía nada nuevo que comunicarles acerca del reconocimiento del régimen soviético de Rusia, agregando que por ahora está estudiando las bases de un posible acuerdo.

Agregó que habían comenzado las negociaciones de un tratado comercial entre Rusia y España con el Comisionado Ostrowski en San Sebastián.

El periódico «El Socialista» cree tener entendido que el primer Embajador de España en Rusia lo será el señor Julián Zuazagoitia, actual director del órgano socialista.

### *Se ha retirado la acusación para "La Machona" que estaba encartada en la causa por los sucesos de Castil Blanco*

El Gobernador de Barcelona anunció ayer que se ha llegado a un acuerdo entre patronos y obreros del ramo de construcción y que castigará con fuertes multas a los que falten al pacto

BADAJOZ, julio 18 AP.—El fiscal de la causa contra los autores del asesinato de cuatro guardias civiles en Castil Blanco, que se está viendo ante un consejo de guerra reunido en esta ciudad, modificó sus conclusiones después que los abogados defensores informaron pidiendo la absolución de sus clientes, en el sentido de que debe absolverse a Cristina Luengo (a) La Machona, porque no hay pruebas suficientes contra ella.

Mantuvo, sin embargo, el resto de sus conclusiones, pidiendo ocho penas de muerte, y seis penas de cadena perpetua.

Se tiene entendido que el tribunal condenará a los primeros a doce años y a los segundos a nueve.

La sentencia no se dictará hasta mañana por la tarde.

**TERMINADA LA HUELGA DE BARCELONA**

BARCELONA, julio 18 AP.—El Gobernador Civil de esta provincia, señor Ametlla ha anunciado que los patronos y obreros del ramo de construcción han llegado a un acuerdo y que mañana se reanudará el trabajo después de varios meses de huelga.

Los patronos que se nieguen a reanudar los trabajos así como los obreros que se nieguen a trabajar serán castigados con fuertes multas.

La Policía ha establecido un servicio de patrullas en las proximidades de las obras.

**ABSUELTOS LOS ENCARTADOS EN SALAMANCA**

SALAMANCA, julio 18 AP.—Se tiene entendido que el consejo de guerra que se reunió hace días para juzgar a trece soldados y clases que se habían rebelado en 1931, ha dictado un fallo absolutorio para todos los encartados, pero no se hará público hasta que no lo apruebe el Gobernador militar.

El fiscal en esa causa retiró la acusación contra doce de los procesados y pidió dos años de prisión para el décimo tercero.

**LA COALICION DE PARTIDOS REPUBLICANOS**

MADRID, julio 18 AP.—El periódico «El Sol» anuncia que han comenzado las conversaciones preliminares para la coalición de los republicanos con un banquete al cual asistirán Sánchez Román, Gordon Ordax, Moreno, Calvache Feced y otros.

**UNA NUEVA ORDENANZA DE ARSENALES**

MADRID, julio.—Por el ministerio de Marina se ha dispuesto que se redacte una nueva ordenanza de arsenales, a cuyo fin se nombra una junta formada por el contralmirante don Indalecio Núñez Quijano, como presidente, y como vocales el interventor central del Ministerio o funcionario en quien éste delegue, el coronel de Ingenieros don José Aguilar Velázquez, el coronel de Artillería don Luis Monreal y Pilón, el teniente coronel de Intendencia don Enrique Bruquetas Manteca, y como secretario el capitán de Intendencia don Antonio González de Guzmán, profesor de la Escuela del Cuerpo.

### Todos los clubs asturianos se suman al gran festival pro sanatorio en Monte Naranco

Enterados, en la memorable reunión habida ayer, de que se les llamaba para coadyuvar a la magnífica y esplendorosa obra, todos comprometieron su valiosa cooperación a ella

Anoche se reunieron los presidentes de casi todos los clubs asturianos, con miembros de sus directivas, si que también muchos de sus asociados llegaron con todas las banderas desplegadas de sus entusiasmos. Y cantando muy acordes y muy sonoros, se elevaron en el ascensor con el plausible afán de tomar por asalto el salón donde se celebran las labores de la junta directiva. Cosa que no pudieron lograr con profundo sentimiento—el astur es más amigo de ganar su deseo, que cogerlo mansamente—porque cuando penetraron en el salón tuvieron que rendir sus gentiles monteras «piconas» para saludar, con los respetos que se merecen los abuelos de la Gran Panera Asturiana, a los señores don Domingo Méndez, el presidente; don Vicente Riaño, presidente de honor y don Manuel Junco, expresidente .Aquello era una «esfoyaza» cordial, noble y entusiasta, que los clubs asturianos y sus asociados son todo donaire y alegría en en las horas de tirarlo todo por la ventana; pero siempre atentos a la voz quejumbrosa y amorosa cuando Asturias los llama para que la ayuden, sabedora como madre, del sentimiento que su sentimiento cultivó en lo hondo de la entraña, de sus hijos, donde va palpitando el corazón.

Estaban presentes, presidente de Beneficencia Asturiana; presidente de Naturales de Illas, presidente del Círculo Salense, presidente del Club Acebo, presidente del Club Allerano, presidente del Club Gradense, presidente del Club Luarqués, presidente de los de Ibias, presidente del Club Piloñés, presidente del Club de Ribadesella, del Club Tinetense, presidente del Concejo de Cudillero, Lucio Fuentes, presidente de Juventud Asturiana; presidente del Concejo de Siero, presidente de Naturales de Illano, presidente del Concejo de Ponga, presidente de Taramundi Progresista, presidente de Unión Gozoniega, presidente de El Franco, presidente de Villaviciosa, Colunga y Caravia y algunas representaciones más.

La «esfoyaza» toma caracteres de solemnidad emocional. Habla la palabra sincera y rotunda de Vicente Fernández Riaño que hace una arrogante explicación del nobilísimo objeto de la junta; que no era otro que el de coronar como demanda el espíritu indómito de la raza el hogar de los dolientes asturianos de Asturias y socios del Centro Asturiano de la Habana, que se levanta magnífico, acogedor y triunfal que lleva el nombre de Sanatorio en «Naranco»; obra del Centro Asturiano, que ya despierta el aplauso y la admiración de toda Asturias, de toda España, para el Centro Asturiano de la Habana. Hace después el señor Riaño un hermosa relación de lo que es el Sanatorio, lo que vale, lo que significa, aquello que nació modesto y es hoy una ciudad, a la que ya se llama el mirador de Oviedo, la capital de Asturias, que preside la Catedral ilustre. Evoca, pleno de gratitud, el nombre de doña Concha Heres, de su magna caridad, obsequiando al Centro con un pabellón admirable, en cuyo frontispicio se leerá el nombre, mil veces bendito, del noble benefactor don Manuel Valle, el abuelo que preside nuestro templo de dolor; el Sanatorio Covadonga. Hace un elogio del presidente, señor Domingo Méndez, quien amoroso y tierno va presidiendo la comisión que pide, que suplica, que ruega a todo el mundo algo para el templo de dolor de «Naranco». Dedica palabras de honda gratitud al señor Julio Blanco Herrera, capaz de todas las generosidades; de la caballerosidad e hidalguía del Ejecutivo del Centro Gallego, de su club de foot ball, del del Fortuna. El señor Riaño termina manifestando que el Centro Asturiano necesita de los clubs asturianos, y porque los necesita sabe que los clubs ayudaron la coronación marchando frenéticos de entusiasmo y con sus banderas desplegadas. — Grandes aplausos.

Hablan después casi todos los presidentes de los clubs. Hablan emocionados, exaltados, cordiales, adhiriéndose muy noblemente. Sus palabras son breves, sus ofertas generosas, tan generosas, que todos prometen adquirir un palco y pagar veinticinco pesos por cada uno de ellos. Los «pesquitos» del Club Luarqués, por un palco, cincuenta pesos.

El señor Riaño, en nombre del presidente del Centro y de los señores que laboran con él al éxito, da las gracias a los señores presidentes, por haber cumplido con sus deberes de nobles asturianos, agregando que el éxito del gran festival que se celebrará el domingo próximo en el Stadium de La Tropical, estaba asegurado moral y materialmente y que habrá de culminar en la palpitación de lo que son y de lo que valen los asturianos en la hora de la caridad.

Se agradece y aplaude la cesión de la gran Banda Municipal, para que amenice el gran espectáculo del domingo próximo.

Y tan cordiales y tan alegres los de los valientes clubs asturianos se fueron después de abrazar al presidente general, al presidente de honor y al ex presidente.

El asturiano que no esté el domingo por la tarde en el Stadium, peor para él.

El Círculo Salense también ofreció cincuenta por su palco.

### El tribunal de garantías, en el Senado

El torero «Carnicerito de México», llegó a Madrid, de Burdeos, donde fué herido

MADRID, julio 18 (AP.)—El Tribunal de Garantías Constitucionales que se alojará en el palacio del Senado, quedará constituído, según se espera, dentro de un mes.

Se anuncia que el actual presidente del Tribunal de Garantías Constitucionales, señor Alvaro de Albornoz, renunciará al acta de diputado.

Para tan pronto como esté constituído el Tribunal se anuncian numerosas reclamaciones.

**«CARNICERITO DE MEXICO» EN MADRID**

MADRID, julio 18 (AP.)—El diestro «Carnicerito de México» ha llegado a Madrid procedente de Burdeos, donde resultó herido en la lidia del domingo. Se le trasladó desde la estación a su domicilio en esta capital, siendo asistido por el doctor Enrique Ramírez.

Tiene una herida en el tercio inferior del muslo izquierdo, de quince centímetros de extensión, así como desgarraduras en la piel y en los músculos.

El doctor Ramírez espera que curará dentro de unos veinte días.

Por este accidente «Carnicerito de México» tendrá que perder tres corridas que tenía contratadas.

### La diputación de Sevilla, en honda crisis

Los aceiteros sevillanos piden la ratificación del Tratado Com. con Uruguay

SEVILLA, julio 18. (AP.)— Los representantes de la Diputación Provincial sevillana ha salido para Madrid con el objeto de tratar de persuadir al gobierno de que ayude financieramente a esta provincia, que se encuentra ya al borde de la bancarrota.

Los diputados provinciales harán saber al gobierno de Madrid que la situación es tal en ésta que fué próspera ciudad hasta no hace mucho tiempo, que no será posible pagar a los empleados.

**LOS ACEITEROS PIDEN LA RATIFICACION DEL TRATADO**

SEVILLA, julio 18. (AP.) — Los productores de aceite de oliva han telegrafiado al gobierno de Madrid pidiéndole la ratificación del tratado comercial con el Uruguay, teniendo en cuenta que la citada república suramericana hace un gran consumo de los aceites españoles.

Contra el tratado se han pronunciado vigorosamente los diputados galleguos, que defienden la ganadería de su región de una posible ruina en el caso de que se apruebe el tratado.

### Hostilidad en Mallorca para un americano

Censuró en un artículo los hoteles y casas de huéspedes por la falta de comodidades

PALMA DE MALLORCA, julio 18 (AP.)— Theodor Pratt, escritor americano que ha sido objeto de manifestaciones de hostilidad por parte de los elementos republicanos mallorquines a causa de haber criticado a Mallorca en un artículo, llegó hoy a esta ciudad escoltado por numeros de la Guardia Civil, los que solicitó para que le protegieran contra cualquier agresión por parte de las turbas.

Vino desde Pollensa, situado al otro lado de la isla, para fijar su residencia en esta ciudad; pero las autoridades, según parece, le han comunicado que sólamente podrá permanecer en ésta el tiempo necesario para que el fiscal decida si debe perseguírsele de acuerdo con la ley de imprenta.

Las autoridades de policía se negaron a autorizar una manifestación que se organizaba para protestar contra la presencia del escritor americano. Algunas personas que esperaban en la estación le lanzaron gritos, entre ellos los de «Vete, vete» y no le faltaron los que arrojasen algunas piedras contra la casa en que se alojó.

En el caso de que el Gobierno decida perseguir al conocido escritor norteamericano, será procesado.

El periódico «Ultima Hora» reprodujo el sábado el artículo que mister Pratt escribió en una revista americana en el cual califica a los mallorquines de canarios ciegos porque creen que pueden hacer cantar mejor que nadie a esa clase de pájaros.

Según la versión del periódico, el artículo dice también que se advierte falta de comodidades en las casas, pensiones y hoteles mallorquines.

Cerca de trescientas personas se congregaron frente a la casa de Pratt protestando por el artículo y alguien hizo explotar una bomba.

La Guardia Civil dispersó a la muchedumbre.

Fué entonces cuando Mr. Pratt se dirigió a las autoridades pidiéndoles ma de Mallorca inmediatamente para prestar toda la ayuda que necesiten los cinco americanos encarcelados en aquella ciudad, según informan los despachos que se han recibido de la capital americana.

Míster Dawson había hecho ya un viaje a Palma para ayudar a los americanos; pero no logró que las autoridades españolas de la isla señalaran la fecha en que se les habría de juzgar.

**EL GOBIERNO DE WASHINGTON LLAMA AL EMBAJADOR ESPAÑOL**

WASHINGTON, julio 18 (AP.) — El secretario interino de Estado, mister Phillips, llamó hoy a su despacho al embajador de España, señor Cárdenas, para exponerle la preocupación del Gobierno acerca de la suerte de los cinco ciudadanos americanos que fueron arrestados en Palma de Mallorca hace cuarenta y dos días.

El secretario de Estado, Mr. Phillips, expuso al embajador de España la extrañeza del Gobierno americano acerca del proceder de las autoridades españolas de Palma de Mallorca, las cuales, a pesar de que ha transcurrido más de un mes no han celebrado la vista de la causa contra los acusados.

**LA FAMILIA LEPROSA DE GIBARA**

Se ha pedido al Jefe Local de Sanidad de Gibara la relación de nombres y apellidos que integran la familia Rodríguez León, a fin de que por la Dirección de Beneficencia se les expida n las boletas de pasaje y proceder a su ingreso en el Hospital de San Lázaro, del Rincón.

### El embajador Bowers dice que el asunto de los americanos presos puede tener resonancia

El Secretario de Estado americano muestra al Embajador de España, la extrañeza de su Gobierno por no haber sido aún juzgados sus compatriotas detenidos en Palma de Mallorca

Claude G. Bowers

MADRID, julio 18 (AP.)—El caso de los cinco americanos detenidos en Palma de Mallorca por haber golpeado a un guardia civil, por el cual se ha interesado el Gobierno de los Estados Unidos quedará arreglado según se espera, en la entrevista que celebrará el embajador Claude G. Bowers el jueves próximo con el primer ministro Azaña, que es también ministro de la Guerra, bajo cuya jurisdicción se encuentran las autoridades militares que entienden en la causa.

Se esperan manifestaciones en pro y en contra de los americanos cualquiera sea la decisión que adopte el ministro de la Guerra, señor Azaña, a causa de que la situación se ha agravado en Palma de Mallorca por un artículo publicado por Theodor Pratt, escritor americano, en una revista de su país, quien se encuentra actualmente en Palma.

Los desórdenes en Mallorca han tenido hasta el carácter de desplantes de café y a los americanos y demás extranjeros que residen en Mallorca se les molesta por causa del artículo de Pratt.

El embajador Bowers ha manifestado al ministro de Estado español, señor Fernando de los Ríos, que a menos de que los cinco americanos que se encuentran encarcelados en Palma de Mallorca sean juzgados rápidamente o puestos en libertad bajo fianza, el asunto pudiera tener mayor resonancia.

El representante diplomático de los Estados Unidos negó que hubiese declarado al ministro de Estado que el incidente «está adquiriendo gravedad» ni que haya comparado el incidente de Palma de Mallorca con las acusaciones de que hicieron víctimas las autoridades rusas a los ingenieros ingleses de la Metropolitan Vicker.

Comentando las noticias acerca de las disputas entre americanos y mallorquines en la isla del Mediterráneo, incluso los desórdenes que se registraron hoy a la llegada a Palma del escritor americano Theodor Pratt las autoridades españolas dicen que se ha exagerado mucho y que de todo son culpables las informaciones parciales que se han recibido por la prensa.

«He manifestado al ministro de Estado español que los periódicos americanos se están ocupando del incidente y que a menos de que los presos sean juzgados o puestos en libertad bajo fianza, como se ha pedido desde el primer momento, alcanzara una publicidad desagradable», dijo Bowers a los periodistas.

Claude Dawson, cónsul general de los Estados Unidos en Barcelona, recibió hoy órdenes de la secretaria de Estado de Wáshington de ir a Pal-

Divagaciones de un español

## YA ENTERRAMOS AL TENOR ANTON

Por José AIXALA

TAMBALEANDOSE de dolor, haciendo de tripas corazón, el Presidente de la Asociación de Comerciantes de la Habana don Antonio Antón hijo del finado iba dando la mano y compartiendo abrazos al pie de la sepultura del que fué un gran tenor.

Nunca traté ni saludé al filial doliente hasta tan agudo momento. Le di la mano con emoción dije dos palabras de profundo dolor y estas fueron las primeras de nuestro encuentro. Ha sido la muerte la que nos proporcionaba este enlazar de manos y sentir del corazón. Nunca había tratado al orador pulcro y sereno, al hombre tratadista en asuntos económicos. Al verlo, tan embargado por la tristeza, sentí una doble simpatía. ¿Por qué? Ahora lo va a saber a través del DIARIO.

Conocí al gran tenor alcarreño, don Andrés Antón, mucho antes que su hijo. No es ningún misterio: le traté de soltero. Nos saludábamos con una frase cariñosa:

—¡Adiós, colega y compañero!

—¡Adiós, gran tenor!

Don Andrés Antón, había cantado en el teatro de «Tacón», repetidas veces, la grandiosa obra de Meyerbeer **«Los Hugonotes».** Había acumulado en la escena todos los elementos necesarios a una gran **«Conjura».** El coro catalán, **«Duizuras de Euterpe»** integraba la masa coral. La Rubia, con su banda de artillería, reforzaba tambores y bombos. Yo era un entrometido entre los catalanes, que me vestía de fraile y formaba en la tremenda conjura.

Antón de tenor imponderable, y yo de muchacho travieso, con entrada libre para sus óperas, había realizado un acto que, a través de los años, nos fué recordado con un saludo que más de una vez llamó la atención a quien lo oyese. Y entonces había que hacerle la historia del caso.

Antón cantando la **«Favorita»** con la María Bianchi, hoy su viuda, alcanzaba un éxito resonante. Fué el tenor sin supersticiones. Cantaba cada vez que un Aramburo se escurría, u otra calamidad teatral se enfermaba. Antón era capaz de cantar **«Hugonotes»** toda una semana seguida y sin darle importancia a su esfuerzo. Era tenor eminente, como don Julián Gayarre y un hombre buenísimo, como la miel de su Alcarria.

La canción tan popular **«A la luz de la Luna»** la cantó por primera vez en su beneficio con Michelena, que le hacía segundo y acompañaba con la guitarra. En aquella noche, el teatro de «Tacón» se vino a bajo, delirante, entusiasmado y feliz.

Unos industriales de mi tierra, establecidos en la Habana, creo que los hermanos Sabatés, acogieron a un joven de voz simpática y tuvieron, para sus estudios, toda suerte de atenciones de todo género. Quiso cantar «Favorita» en Payret y con el apoyo de los populares industriales, y demás elementos peninsulares, llenaron el Teatro de Payret, de bote en bote, esperanzados en oír un portento, de voz inigualable según los bonísimos hermanos.

¡Jesús qué noche! Sólo era comparable el escándalo, con lo ocurrido con el galló de un tenor astur. La colonia asturiana que es generosa, sentimental, amiga de sus paisanos y decidida a poner a los suyos en lo más alto de la gloria, se halló con que Abruñedo, según ellos, era el nonplus-ultra de la ópera. Pero otros se empeñaban en no dejarlo con tal esplendor. Cantando **«Un Ballo»** le tiraron de la cazuela al escenario de Payret, un gallito, y aquello fue peor que la de Pancho Alday. ¡El paso de Troya! Pues hubo otro descándalo mayor. Y fué el del tenor recomendado por los bondadosos jaboneros. Al llegar al segundo acto, nos vimos envueltos en el conflicto más terrible del mundo.

Se aquietaron los mares gracias al tenor Antón, que a toda prisa se vistió. En cuanto salió a escena, el público prorrumpió en una celebración unánime y al cantar el **«Spirto Gentile»,** hasta los ángeles bajaron del cielo a aplaudir al tenor perfecto, de voz dulce y timbrada, de estilo sublime, como cosa del cielo.

Cuando estuvo Caruso entre nosotros, cantando en el Nacional la **«Aida»,** en matinée, me hallaba con Antón en el Palco del Casino Español. No recuerdo que hubiese nadie más en el palco del proscenio. Fué la tarde de la bomba en el Nacional. Nos sonó sobre nuestra cabeza. Fué un trueno seco, rápido, como si el aire nos hubiese dado un apretón. Cayeron partículas del techo a la escena. Antón me agarró del brazo y nos quedamos bajo el arco de la primer puerta-balcón que da por San Rafael. «Si cae algo más, aquí estamos seguros», me dijo.

Y cuando vimos a Caruso corriendo hacia el hotel, con su capa de guerrero y otras artistas despavoridas por la calle, salimos cada uno por su lado, agregando esta anécdota más, a nuestra historia de los «Hugonotes».

La última vez que le oí cantar, fué en el templo de Belén, de Luz y Compostela, en unas honras dedicadas a don Nicolás Rivero. Aún el tenor respondía con brillantez, si bien con el vibrar de años; pero se notaba que allí hubo un tenorazo de los mejores de su tiempo.

—¡Muy bien, don Andrés aún hay patria!

—Le debía este tributo al Director del DIARIO. Siempre me consideró y le debí gratitud.

Y encendiendo un tabaco, porque fumaba sin cesar, se sentía satisfecho de su colaboración, en las honras del amigo.

Después nos veíamos de tarde en tarde, en las matinées de la Comedia. Siempre campechano, y alcarreño, de bondad española, de sentimientos elevados.

—¡Adiós, «colega». Descansa en paz!

**IMPORTANTE DISTINCION AL SEÑOR ALTAMIRA**

La Academia Francesa acaba de conceder la medalla de la Lengua Francesa, que es uno de sus más honrosos galardones, al ilustre publicista español don Rafael Altamira catedrático de la Universidad Central y miembro del Tribunal de Justicia Internacional de La Haya.

PREMIER registered The Peak of Quality
Esta marca distingue a las camisas de la más alta calidad

**Las carteras y bolsas de cocodrilo de "LA CASA DEL PERRO" tienen un sello de exquisita distinción**

**A la legua se conocen. Las distingue un ciego. Son productos acabados, de un «chic» vienés. No son «pacotilla barata» y están garantizadas.**

Cuando desee Ud. un producto «fino» de cocodrilo, venga a La Casa del Perro. Somos especialistas en «clase fina». No fabricamos «mercancía corriente». La persona más exigente quedará encantada con nuestra calidad. No importa que sea un cinturón, una billetera, un monedero, pitillera, etc. Lo que Ud. desee para usted o para un regalo lo encontrará usted en precio razonable en Neptuno 38, en clase fina.

**UN LIBRO QUE CAUSARA SENSACION**

**La odisea del cuatro vientos**

**Obra, tan interesante como amena, de dos periodistas que vivieron las horas de alegría y dolor del Capitán Barberán y del Teniente Collar.**

¿Sabía usted que el plan del vuelo del «Cuatro Vientos» consistía, en principio, sólo en el raid Sevilla-Cuba? ¿Conoce usted todos los detalles de la gloriosa travesía trasatlántica? ¿Qué factores intervinieron en el desafortunado salto a México?

*Ricardo Villares* Jefe de Redacción. *Francisco C. Bedriñana* Redactor.

del

DIARIO DE LA MARINA

**han escrito unas páginas vibrantes de emoción—reportaje periodístico que será un documento histórico—, en torno a este apasionante asunto, que conmovió a dos continentes.**

MAS DE 160 PAGINAS. 32 GRABADOS.

**PRONTO se pondrá a la VENTA!!**

M.E.C.D. 2016

# 32 HITS SE BATEARON EN EL JUEGO ENTRE DODGERS Y PIRATAS

## IBERIA Y FORTUNA DISCUTIRAN EL DOMINGO PROXIMO LA COPA DEL TENIENTE JOAQUIN COLLAR

### *Se marcharon anoche los equipiers de la Juventud Oriental, Campeón de Oriente*

**Anoche, en una guagua fletada, salieron para su «home» los entusiastas atletas que forman el conjunto de la Juventud Oriental, Campeón de Oriente, que vino a la Habana con intención de ganar también el título de Campeón Nacional. Antes de marcharse fueron obsequiados con un plus por el Iberia, y tuvo lugar la fiestecita en el Bar Payret, al aire libre, como se celebran casi siempre todas las manifestaciones deportivas.**

**Al plus ofrecido por el Iberia en honor de los Campeones Orientales asistieron todos los jugadores con el señor Granados y el joven San Emeterio a la cabeza. También se encontraba el famoso entrenador «Mofuco», que nos dió la sorpresa a todos, de preferir un poco de carretero a una copa de licor.**

**Con los equipiers estaban además el Secretario de la Asociación de Fútbol de la República de Cuba, señor García Fraguela, Manuel Vila Otero, el Presidente del Iberia, Ignacio Montalvo y muchos jugadores, entre los que recordamos a Rodríguez, del Olimpia, y al veterano Arenas, del Iberia.**

**Deseamos un feliz viaje a los simpáticos viajeros que llegarán hoy a las nueve de la mañana a Santiago de Cuba.**

## TOPICOS FUTBOLISTICOS
### *a cargo de* PETER

—Mañana, jueves, la fiesta homenaje para Simón.
—Esta noche importante junta en el Iberia.
—Mucho entusiasmo para la gran fiesta del 23.

OTRO ACONTECIMIENTO balompédico se anuncia para el próximo domingo en el Stadium Cerveza Tropical, y todos los preparativos que se vienen haciendo para el próximo festival, nos permiten asegurar que el éxito, aún mayor que el del domingo pasado, que fué grande, será superior, pues además de haberse combinado un programa estupendo, entre los mejores equipos de la Federación de Fútbol de la Habana, se discutirán tres hermosos trofeos, figurando entre ellos los donados por los aviadores españoles Capitán Mariano Barberán y Teniente Joaquín Collar. Además de estos alicientes, hay que tener en cuenta que la fiesta es organizada por la Sección de Propaganda del Centro Asturiano por la sencilla razón de que cuanto se recaude por concepto de entradas, irá a engrosar los fondos que están levantando para la construcción de un sanatorio de esa entidad regional, en Monte Naranco, en Asturias. Puede garantizarse, pues, que además de los aficionados al deporte del balón redondo, irán los asturianos en general.

El match entre el Deportivo Centro Gallego y la Juventud Asturiana será el plato fuerte del día, no ya porque se trata de los dos equipos que últimamente han conquistado el mayor galardón futbolístico, sino también porque se trata de los dos conjuntos cuya rivalidad crece a medida que pasa el tiempo.

La Juventud se encuentra en forma, tiene muy buenos jugadores y están entusiasmados ahora que acaban de conquistar el título de campeón. Pero con todo tendrá que jugar mejor que lo hizo el pasado domingo si quiere llevar a su vitrina el trofeo donado por el capitán Mariano Barberán, pues se ha demostrado que siempre en los encuentros de gallegos y asturianos hay que echar el resto, pues el que no lo echa, sale derrotado. Juventud Asturiana quiere seguir manteniendo su valía deportiva y se dispone para la conquista de tan valioso trofeo; pero los gallegos están muy optimistas a pesar de todo; les parece imposible que ellos puedan perder esa copa.

Iberia y Fortuna contenderán por la copa donada por el teniente Joaquín Collar. Este será otro gran match. Los leones del Iberia han prometido a Fene llevar ese premio para Obispo y Compostela. A un equipier de ese equipo, le hemos oído decir: «Que no se figuren los iberistas, que a nosotros se nos gana con la facilidad que lo hicieron el pasado domingo a los argentinos». El alto mando iberista está haciendo todo lo posible por tener el equipo en condiciones de vencer. El Iberia, que es la única sociedad que tiene un balón firmado por los aviadores españoles, quiere llevar a su vitrina también el trofeo de Collar, que será uno de los premios, igual que el de Barberán, de tanto valor y de tanto mérito, como el que hay en el Deportivo Hispano América de la Copa Orr; como hay en el Deportivo Centro Gallego, de la Copa de Oro, donada por el Hispano con motivo de la inauguración del Campo Armada, y como la hay en la Juventud Asturiana, con el nombre de Copa Omega. Los muchachos del Fortuna están también entusiasmadísimos y darán la batalla hasta el último momento a fin de no dejarse arrebatar tan importante trofeo.

Además de esos dos grandes partidos y como número inicial jugarán los equipos P. Fernández y Cultural. Los muchachos pefernandistas después de ganarle al Cultural el campeonato de este año, también le ganaron la copa Habana-Oriente... y se disponen a meterle el hierro cargando con la que ofrece ahora una de las sociedades regionales de más empuje en la Habana. ¿Permitirán eso los Culturales? Esa interrogación quedará contestada el domingo en el bello Stadium Cerveza Tropical, que es donde tendrá lugar la magnífica fiesta que está llamada a ser el suceso deportivo del año.

Iremos publicando cuanto se relacione con este magno festival que tanto interés ha despertado.

Esta noche hay junta general ordinaria en el Iberia.

Y se celebrará con cualquier número de asociados que concurran ya que es la segunda vez que se convoca.

En dicha reunión se tratará como orden del día lo que determina el Artículo 14 del Reglamento Social.

Se ruega encarecidamente la asistencia de todos los iberistas.

Mañana, jueves, en el Campo Polar, será la fiesta en honor y provecho del jugador José Simón García, del Deportivo Centro Gallego, que marchará próximamente para España.

La fiesta comenzará a las cuatro de la tarde con un match entre los equipos infantiles Deportivo Centro Gallego y Cultural.

Y a las cinco de la tarde, como número emocionante, se ofrecerá un encuentro entre el Deportivo Centro Gallego y el Fortuna, discutiéndose la copa donada por el entusiasta asociado Currás.

Un excelente programa que llevará un gran contingente de fanáticos a los predios de Rubin.

## AL DEBILITARSE VAN MUNGO GANAN LOS PIRATAS 11x8

### Adam Comorosky salió del juego lesionado y por eso Lloyd Waner dejó el banco

PITTSBURGH, julio 18. (AP.)—Los Piratas se anotaron su tercer juego consecutivo sobre los Dodgers del Brooklyn hoy, viniendo de atrás para derrotar a los visitantes 11 por 8 en un match de mucho hitting. Los Dodgers tenían una ventaja de seis carreras en el quinto, pero Van Lingle Mungo se debilitó y los Piratas aprovecharon los pitchers de relevo para hacer nueve carreras.

Walte Hoyt se acreditó la victoria, al realizar una buena labor como tapón y empujó dos carreras en el rally del triunfo en el octavo inning.

Adam Comorosky, left fielder de los Piratas se lesionó el brazo derecho cuando perseguía un batazo de López y chocó con la cerca en el segundo inning. Lo sustituyó Lloyy Waner.

**BROOKLYN**

| | V. | C. | H. | O. | A. | E. |
|---|---|---|---|---|---|---|
| Boyle cf | 5 | 0 | 0 | 7 | 0 | 0 |
| Frederick rf | 5 | 0 | 2 | 0 | 0 | 0 |
| Stripp 3b | 5 | 1 | 3 | 0 | 0 | 0 |
| Wilson lf | 5 | 1 | 1 | 1 | 0 | 0 |
| Leslie 1b | 5 | 3 | 3 | 5 | 0 | 0 |
| Cuccinello 2b | 4 | 1 | 3 | 4 | 2 | 0 |
| López c | 2 | 1 | 1 | 5 | 0 | 1 |
| Wright ss | 3 | 0 | 0 | 1 | 2 | 1 |
| Guten x | 1 | 0 | 0 | 0 | 0 | 0 |
| Thurston p | 0 | 0 | 0 | 0 | 1 | 0 |
| Mungo p | 3 | 1 | 1 | 0 | 1 | 0 |
| Shaute p | 0 | 0 | 0 | 0 | 0 | 0 |
| Ryan p | 1 | 0 | 1 | 0 | 0 | 0 |
| Flowers ss | 0 | 0 | 0 | 1 | 1 | 0 |
| Totales | 39 | 8 | 15 | 24 | 7 | 2 |

**PITTSBURGH**

| | V. | C. | H. | O. | A. | E. |
|---|---|---|---|---|---|---|
| Lindstrom cf | 6 | 1 | 1 | 1 | 0 | 0 |
| Comorosky lf | 1 | 1 | 1 | 3 | 0 | 0 |
| L. Waner lf | 4 | 2 | 2 | 5 | 0 | 0 |
| P. Waner rf | 5 | 1 | 1 | 3 | 0 | 0 |
| Traynor 3b | 5 | 2 | 3 | 2 | 1 | 0 |
| Vaughan ss | 5 | 1 | 4 | 1 | 4 | 0 |
| Suhr 1b | 2 | 2 | 1 | 7 | 0 | 0 |
| Piet 2b | 4 | 1 | 2 | 3 | 1 | 0 |
| Grace c | 5 | 0 | 1 | 3 | 3 | 0 |
| Chagnon p | 0 | 0 | 0 | 0 | 0 | 0 |
| Harris p | 2 | 0 | 0 | 0 | 0 | 0 |
| Jensen Z | 1 | 0 | 0 | 0 | 0 | 0 |
| Hoyt p | 2 | 0 | 1 | 0 | 0 | 0 |
| Totales | 42 | 11 | 17 | 27 | 9 | 0 |

**Anotación por entradas**

| | |
|---|---|
| Brooklyn | 043 010 000 8 |
| Pittsburgh | 200 033 03x 11 |

**Sumario**

Empujadores Comorosky, Vaughan 2. López 2, Wright 2. Boyle, Leslie Cucinello 2, Grace 2. Traynor, Piet, 2, Hoyt 2. Two base hits. Stripp 2. Lindstrom, Vaughan, Leslie, Grace; Three Base hits, López, Mungo. Sacrifices, López 2. Suhr. Quedados en bases. Brooklyn 7. Pittsburgh 12. Bases por bolas, por Mungo 3. Shaute 1, Hoyt 1. Ponchados por Harris 1. Mungo 2. Hits a Chagnon, 5 en 1 1.3 innings; Harris 7 en 3 2.3; Hoyt 3 en 4; Mungo, 11 en 5 1.3 Shaute 0 en 1.3 Ryan 2 en 1 1.3 Thurston 4 en 1. Pitcher ganador Hoyit. Pitcher derrotado Thurston. Umpires. Pfirman y Klem. Tiempo 2.14.

## LOS SEIS DE LA FAMA

Joe Cronin y Jimmy Foxx quedaron empatados en el puesto de honor entre los Seis Grandes, logrando sacar el manager de los Senadores una pequeña fracción, al llevarse la operación matemática hasta un punto decimal extra. Cronin bateó tres hits en cuatro viajes al plate, mientras Foxx no pegaba uno sólo en cuatro veces al bat y perdía cinco puntos. Terry mantuvo su puesto como «séptimo» miembro del grupo, al dar dos hits en seis viajes y continuar empatado con Chick Fullis para el tercer lugar.

| | V. | V. | C. | H. | Ave. |
|---|---|---|---|---|---|
| Cronin, Senators | 24 | 333 | 58 | 123 | 3693 |
| Foxx, Athletics | 82 | 306 | 79 | 113 | 3692 |
| Klein, Phillies | 85 | 345 | 58 | 126 | 365 |
| Simmons, WS. | 85 | 357 | 62 | 130 | 364 |
| Davis, Phillies | 79 | 286 | 30 | 101 | 353 |
| Fullis, Phillies | 84 | 370 | 57 | 125 | 338 |
| Terry, Giants | 56 | 210 | 27 | 71 | 338 |



## Los monarcas de los pesos fly bantam y light heavie son los que más tiempo han logrado en los últimos años retener sus lucientes coronas

### El triunfo de Chocolate sobre Watson, pese a lo que se haya dicho en contrario, fué más ancho que la distancia que diariamente cubre el típico botecito de Guanabacoa. Midget Wolgast, conquistador de Black Bill, pierde apretada decisión con Lew Farber a quien venciera en veces anteriores

### SCHMELING REGRESARA EN NOVIEMBRE PARA PELEAR EN EL GARDEN

**(Por Humberto PI MUÑOZ, Corresponsal Especial de Sports)**

NUEVA YORK, julio 14. (Por correo aéreo).—Los continuos cambios que se han promovido entre los campeones de algunas divisiones en el boxeo han llegado a intrigar hasta a los fanáticos más serios e inalterables. Pero si observamos a los distintos champions repararemos en seguida que los dueños de las fajas entre los flyweights, bantamweights y lightheavies han logrado retenerlas desde hace casi dos años y medio.

Sin embargo, de todos ellos el que más significa en todos sentidos es el campeonato de los pesos pluma que posee Kid Chocolate, cuyo triunfo sobre Watson a pesar de todo lo que se les antoje decir a los críticos yanquis fué más ancho que la distancia que diariamente cubre el típico botecito de Guanabacoa.

Midget Wolgast, de Filadelfia, conquistador de Black Bill hace justamente dos años y medio cuando el famoso Bombón de Chocolate realizó sus últimos y mejores esfuerzos por reinar entre los pesos mosca, perdió ayer una apretada decisión contra Lew Farber en una pelea a diez asaltos celebrada en el bowl de Fugazy, Coney Island.

Wolgast después de ganarle a Bill en el ring del Madison Square Garden ha expuesto su corona en numerosas ocasiones siempre con el mayor éxito, igual que Panamá Al Brown, monarca de los bantamweights cuya interminable cadena de victorias en Europa lo colocan entre las notabilidades de Fistiana.

Probablemente se recordará el consenso confeccionado en 1931 por los más eminentes críticos de Yanquilandia. El criollo Kid Chocolate fué colocado en cuarto lugar mientras Battling Battalino hacía de líder entre los bantamweights.

Billy Petrolle, el Expreso de Fargo e indiscutiblemente uno de los grandes boxeadores de la última década, fué puesto junto a Tony Canzonery, destronado el mes pasado por Barney Ross en Chicago; Justo Suárez, el espectacular Torito de Mataderos tan pésimamente guiado por su manager; Jack Kid Berg, el inglesito a quien los jueces concedieron el primer triunfo sobre Chocolate en Norteamérica, y Al Singer como los cinco mejores pesos ligeros del mundo.

La división de los welterweights, que ha cambiado de dueños tres veces en el año actual, tenía a Mc Larnin como favorito en 1931. Sin embargo, no logró la faja hasta que noqueó, hace unos meses en California, a Young Corbett III, que era el segundo de la lista de entonces. Jackie Fields, campeón de los welters al comenzar 1933, aparecía en cuarto turno.

Mickey Walker, desde hace muchos años el orgullo de su manager Jack Kearns, encabezaba la fila de los middleweights; Gorila Jones, reciente víctima del francés Marcel Thil, era el quinto. Mientras que Ben jeby, un New Yorker escogido por la Comisión de Boxeo como el mejor hombre de las 160 libras, actualmente, quedó en sexto. Jeby se anotó recientemente un sensacional triunfo por puntos sobre Bill Terry en Dreamland Park, New Jersey. El último fué quien le propinó una gran paliza al californiano Chick Devlin en el ring del Garden para derrotarlo por knockout técnico en el cuarto round.

Uno de los champions que más se destaca es Max Rosembloom, que en 1931 alcanzó el alto promedio de 991 en el average de los expertos. Desde entonces acá nadie ha sido capaz de descifrar el extrañísimo estilo de Max y que, debido a no encontrarse por ningún lado un rival de consideración, parece destinado a quedarse con el título hasta que generosamente haga su entrega a quien dispongan los oficiales de la Comisión de Boxeo.

Rosembloom hace poco acabó con dos de sus contrarios en el corto tiempo de tres semanas. Adolph Heuser, uno de ellos, tuvo que ir a un hospital por un mes después de su encuentro con Max, y Bob Godwin sufrió una derrota por K. O. T.

El cetro del monarca de los heavies ha sido el que más manos ha alcanzado desde dos años y medio a esta fecha. Entonces el teutón Max Schmeling se coronó campeón técnicamente como resultado del foul que recibió de Jack Sharkey, champion americano. Pero el desaparecido «hombre de hierro» del boxeo contemporáneo, William Muldoon, se negó a reconocer al Ulano Negro debido a su oscuro triunfo, a pesar de que en anteriores ocasiones fueron otorgados campeonatos ganados en condiciones idénticas.

Gran número de críticos dudaron entre escoger a Young L. Stribling —que era el mejor para los comisionados de boxeo—y el bostoniano Sharkey en su afán de buscar un contrario para el alemán. Una gran mayoría optó por el de Georgia, a quien colocaron por encima de Sharkey y de Herr Max, que fué relegado al tercer lugar.

Stribling se encontró con Schmeling en Cleveland y fué vencido al finalizar el décimoquinto round por K. O. T.

Los solones indicaron a Carnera después de Schemling, y seguidamente a Tuffy Griffiths, George Godfrey, Vitorio Campolo, Tommy Loughran, Max Baer y Johnny Risko.

De esa lista Baer, colocado noveno, ha pasado a ser el segundo heavy del día y Carnera, cuarto entonces, es el líder entre los mastodontes.

Esa continua movilidad que han mostrado los pesos completos ha llegado a intrigar a los fanáticos que aprecian la inconsistencia de ellos y, por lo mismo, su inferior calidad. Carnera ya no llama tanto la atención por sus zapatos número veinte y las proporciones gigantescas de su cuerpo y es tomado seriamente como el conquistador del antiguo campeón mundial, el norteamericano Jack Sharkey.

Stribling está descartado completamente y Griffiths ha pasado sus mejores días. Vitorio Campolo, una vez en la cuadra sin fin de Pincho Gutiérrez, hace más de un año que anda por la Argentina desligado de estas cosas del boxeo. Fué el mismo Carnera quien al noquearlo decisivamente le señaló su retirada definitiva. Tommy Loughran y Johnny Risko aun permanecen activos, pero tanto el primero como el veterano «Panadero de Cleveland» no son amenazas de consideración. Jack Sharkey también parece que ha doblado la esquina como boxeador de altura y su anunciado comeback no significa gran cosa.

Así que, de los diez heavies escogidos en 1931, el Hombre Montaña italiano, Max Baer y Schmeling son los únicos que siguen luchando al frente de la procesión. El último ha anunciado su regreso en noviembre para tratar de recuperar su perdido campeonato.

## JACKSON SALTO EN EL SEXTO EPISODIO CONTRA SAN LUIS

### En ese episodio le dieron tres tubeyes seguidos los Cardenales para ganar 9x4

ST. LOUIS, julio 18. (AP.)—Dizzy Dean se mostró efectivo hoy y los Cardenales del St. Louis le ganaron a los Phillies, 9 por 4, para empatar la serie. Esta es la duodécima victoria de Dean en la temporada, en contra de diez derrotas.

Chuck Klein, se puso al frente en la Liga Nacional bateando su décimo octavo home run de la temporada en el octavo inning.

Los Cardenales sacaron a Jackson del box en el sexto acto por tres doubles sucesivos y le batearon a tres lanzadores del Fila un total de 14 hits.

**PHILADELPHIA**

| | V. | C. | H. | O. | A. | E. |
|---|---|---|---|---|---|---|
| Dugas, lf | 4 | 1 | 1 | 1 | 0 | 0 |
| Bartell, ss | 3 | 1 | 1 | 3 | 5 | 0 |
| Klein, rf | 4 | 1 | 2 | 2 | 0 | 0 |
| Hurst, 1b | 4 | 0 | 1 | 9 | 1 | 0 |
| Schulmerich, cf | 4 | 1 | 2 | 2 | 1 | 0 |
| Davis, c | 4 | 0 | 1 | 2 | 0 | 1 |
| Warner, 2b | 4 | 0 | 1 | 3 | 3 | 0 |
| McLeod, 3b | 4 | 0 | 0 | 1 | 2 | 0 |
| Jackson, p | 2 | 0 | 0 | 1 | 1 | 0 |
| Liska, p | 0 | 0 | 0 | 0 | 0 | 0 |
| Moore, p | 0 | 0 | 0 | 0 | 0 | 0 |
| McCurdy (1) | 0 | 0 | 0 | 0 | 0 | 0 |
| Todd (2) | 1 | 0 | 0 | 0 | 0 | 0 |
| Totales | 34 | 4 | 9 | 24 | 13 | 1 |

(1) Bateó por Liska en el 7o.
(2) Bateó por Moore en el 9o.

## EL «COLO-COLO» DE LA CIUDAD DE CHILE LLEGO EN JIRA AL PERU, AYER

LIMA, Perú, julio 18. (AP). — El team de foot ball chileno Colo-Colo, llegó hoy a esta ciudad en viaje a Europa, para jugar aquí tres matches durante las fiestas de la Independencia la próxima semana. Los chilenos con los mejores players locales, han organizado un team para ir a Francia, Inglaterra y España, donde jugarán varios matches.

**ST. LOUIS**

| | V. | C. | H. | O. | A. | E. |
|---|---|---|---|---|---|---|
| Martin, 3b | 4 | 1 | 2 | 0 | 0 | 0 |
| Watkins, rf | 4 | 2 | 3 | 1 | 0 | 0 |
| Allen, rf | 1 | 0 | 0 | 2 | 0 | 0 |
| Frisch, ss | 2 | 1 | 1 | 1 | 2 | 0 |
| Durocher, ss | 1 | 0 | 0 | 1 | 1 | 0 |
| Hornsby, 2b | 5 | 1 | 2 | 0 | 2 | 0 |
| Crawford, 1b | 5 | 0 | 2 | 10 | 0 | 0 |
| Medwick, lf | 3 | 1 | 2 | 2 | 0 | 1 |
| Crabtree, cf | 4 | 1 | 1 | 2 | 0 | 0 |
| Wilson, c | 4 | 1 | 1 | 8 | 0 | 0 |
| Dean, p | 2 | 1 | 0 | 0 | 2 | 0 |
| Totales | 35 | 9 | 14 | 27 | 7 | 1 |

| | |
|---|---|
| Philadelphia | 011 000 020—4 |
| St. Louis | 200 250 000—9 |

Empujadores: Crawford, Davis, Klein 3, Watkins 3, Crabtree 2, Frisch, Medwick, Hornsby. Home run: Klein. Bases robadas: Watkins, Frisch. Sacrifices: Bartel, Medwick. Double plays: Bartell a Warner a Hurst; Hornsby a Durocher a Crawford. Quedados en bases: Philadelphia 5, St. Louis 8. Bases por bolas: Jackson 5, Dean 1. Ponchados: Jackson 1, Liska 1, Dean. Hits: Jackson 11 en 5-1|3; Liska 0 en 2|3; Moore 3 en 2. Pitcher perdedor: Jackson. Umpires: Magerkurth, McGrew y Quigley. Tiempo: 1.53.

## ATLETAS QUE USTED DEBE CONOCER...

### *Por* DOMINO

### PANCHON RODRIGUEZ — CLUB CUBA — BASE BALL

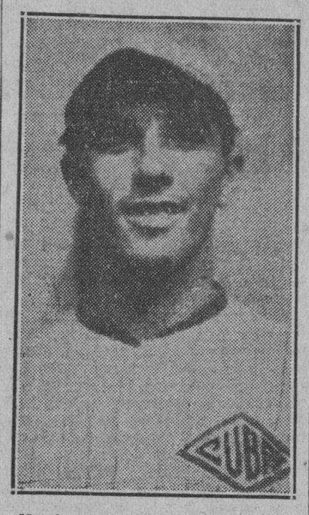

Nombre: Francisco Rodriguez.
Edad: 21 años.
Peso: 140 libras.
Estatura: 5 pies, 7 pulgadas.
Valorización atlética: Cuatro Estrellas.

**BIOGRAFIA NUM. 112**

Francisco Rodríguez (Pancho), es, sin duda alguna, uno de los players amateurs que más se han destacado en los últimos tiempos... El muchacho, joven aun, no tiene la experiencia de otros receptores aficionados... Pero, aun así, se defiende admirablemente y resulta un jugador de enorme utilidad al club en que milita... Actualmente le tenemos en el Cuba, una novena puramente amateur que trabaja en el prestigioso circuito de los sociales y puede asegurarse que a su brillante actuación se debe el que los criollos estén en la primera división desde que se inició la competencia... Llevando a los pitchers resulta un player efectivo y bateando con oportunidad... muy pocos rivales en la Liga.

Aunque dotado de poca estatura, Rodríguez es un receptor resistente y puede permitirse el lujo de bajar en un par de encuentros seguidos sin sufrir cansancio alguno. Sus tiradas a las bases son certeras, su comportamiento en el campo excelente y su manejo de los pitchers algo interesante que puede señalarse como uno de las cosas bellas del campeonato social.

Rodríguez empezó jugando en el club de base ball que tenía la revista «Carteles», en 1928... Ese año ayudó a la conquista del campeonato, brillando viniendo en casi todos los encuentros que efectuó su team... Terminó bateando .357 y fué el líder de los estafadores con un total de 17 bases robadas en la temporada... En 1929 jugó nuevamente del «Carteles» para llevarse el champion bate con un porcentage de .667... Tomó parte en diez encuentros, fué 30 veces al bat y conectó 20 hits para establecer un record extraordinario... También fué líder de los estafadores con 17 robos en la season.

En 1930 ingresó en el equipo de los Pulgarcitos, pero dificultades inesperadas le impidieron participar en más de cuatro games... En 1931 se mantuvo en las «sideslines», siguiendo el año de descanso marcado por el reglamento de la Unión Atlética de Amateurs y en 1932 volvió al juego activo como miembro del club de la Asociación Cubana... Un fuerte slump le sorprendió en ese campeonato... Su batting average bajó de .278, pero eliminando la falta logró trabajar eficientemente en la defensiva, dando lugar a que el campeonato le viera actuar sin errores... Al mismo tiempo, los observadores imparciales aseguran que su brillantísimo trabajo en el back stop fué una de las razones que explicaron el fácil triunfo obtenido por la Asociación Cubana en el campeonato... Pancho guarda gratos recuerdos de su estancia en el team de la Asociación, y dice, sin que le falte razón, que los directores del equipo, doctor Núñez Portuondo y Herrera merecen cualquier esfuerzo que haga en su favor... Este año Pancho ingresó en el Cuba y actuará regularmente en el campeonato oficial, sostiene un promedio de .8[illegible] al bate, teniendo además ocho robos en lo que va del campeonato... Pancho habla muy bien de todos los muchachos que compiten en la Liga Social y dice que no ve el motivo por qué la Unión Atlética se empeña en ver a ese organismo como ilegal... Comentando las condiciones de los pitchers amateurs dice que a su juicio Leo Ruisánchez, de la Asociación Cubana, es el mejor derecho, seguido después por Tomás de la Cruz... Tiene frases de elogio para Manolo Avoy, el ex outfielder de Fortuna y cree que la contienda de la Liga Social, aunque duramente perseguida por la U. A. de A., va de desenvolverse con bastante éxito hasta el final...

Desde luego, demás está decir que Pancho espera un alza final de la novena para capturar definitivamente el pennant amateur de 1933.

## POR JONRONES DE STONE Y FOX LOS TIGRES VENCIERON

### Esos dos cuadrangulares produjeron las carreras de la victoria en el octavo

FILADELFIA, julio 18. (AP). — Un ataque de home runs por John Stone y Erv Fox en el octavo inning, que produjo tres carreras y rompió un duelo de pitchers, proporcionó a los Tigres una victoria de 5 por 2 sobre el Filadelfia.

Anteriormente a esto, los dos teams estaban empatados a 2 carreras con Vic Sorrell y Rube Walberg, dividiéndose los honores del pitching. Los dos lanzaron hasta la última entrada, dejando Sorrell a los Athletics en seis hits.

Los Athletics anotaron primero en el acto de apertura, por triple de Max Bishop, que anotó poco después.

La ventaja pasó al bando contrario casi un instante después, al anotar los Tigres dos veces en el segundo. Un triple de Rogell empujó a Frank Boljack y un doble de Hayworth siguió al batazo de Rogell.

Walberg empató el score en el quinto, con un doble que empujó a Pinky Higgins.

**DETROIT**

| | V. | C. | H. | O. | A. | E. |
|---|---|---|---|---|---|---|
| Davis, 1b | 5 | 0 | 0 | 17 | 0 | 0 |
| Owen, 3b | 4 | 1 | 0 | 2 | 4 | 0 |
| Gehringer, 2b | 4 | 0 | 2 | 2 | 6 | 0 |
| Stone, rf | 3 | 1 | 2 | 2 | 0 | 0 |
| Fox, cf | 4 | 1 | 1 | 1 | 0 | 0 |
| Doljack, lf | 4 | 1 | 2 | 1 | 0 | 0 |
| Rogell, ss | 4 | 1 | 1 | 1 | 4 | 1 |
| Hayworth, c | 4 | 0 | 1 | 1 | 2 | 0 |
| Sorrell, p | 4 | 0 | 0 | 0 | 0 | 0 |
| Totales | 36 | 5 | 9 | 27 | 16 | 1 |

**PHILADELPHIA**

| | V. | C. | H. | O. | A. | E. |
|---|---|---|---|---|---|---|
| Bishop, 2b | 2 | 1 | 1 | 0 | 2 | 0 |
| Cramer, cf | 4 | 0 | 0 | 2 | 0 | 0 |
| Cochrane, c | 3 | 0 | 0 | 4 | 0 | 0 |
| Foxx, 1b | 4 | 0 | 0 | 11 | 3 | 0 |
| Coleman, rf | 4 | 0 | 1 | 4 | 0 | 0 |
| Miller, lf | 4 | 0 | 1 | 0 | 0 | 0 |
| Higgins, 3b | 4 | 1 | 1 | 0 | 0 | 0 |
| Williams, ss | 4 | 0 | 0 | 4 | 2 | 0 |
| Walberg, p | 3 | 0 | 2 | 2 | 1 | 0 |
| Totales | 32 | 2 | 6 | 27 | 8 | 0 |

**Anotación por entradas:**

| | |
|---|---|
| Detroit | 020 000 030—5 |
| Philadelphia | 100 010 000—2 |

**Sumario:**

Empujadores: Rogell, Hayworth 2, Fox, Stone, Cramer, Walberg. Two base hits: Hayworth, Walberg, Miller. Three base hits: Rogell, Bishop. Home runs: Stone, Fox. Sacrifices: Bishop. Double play: Rogell a Gehringer a Davis. Quedados en bases: Philadelphia 6, Detroit 6. Bases por bolas: Sorrell 2, Walberg 2. Ponchados: Sorrell 2, Walberg 1. Umpires: Geisel y Dineen. Tiempo: 1.45.

## JACK DEMPSEY SE CASO INESPERADAMENTE CON UNA ACTRIZ DE N. YORK

ELKO, Nevada, julio 18. (AP).—Jack Dempsey, ex campeón mundial de boxeo y Hannah Williams, actriz de Broadway, se casaron hoy aquí en una ceremonia de sorpresa.

## TIM MARA HA FIRMADO PARA UNA NUEVA PELEA PETROLLE Y KLAVEREN

NEW YORK, julio 18.—AP.—Tim Mara ha firmado a Billy Petrolle y Bep Van Klaveran para un match revancha a 19 rounds en el Yankee Stadium, el día 23 de agosto.

Su primer match en Polo Grounds la semana pasada, terminó con un k. o. técnico para Van Klaveren cuando las hostilidades fueron suspendidas por el referee, al final del cuarto round, por una herida sobre el ojo que ostentaba el holandés.

La Comisión también dió una nueva fecha, 9 de agosto, para el match a 15 rounds entre Lou Brouillard, de Worcester, Mass. y Ben Jeby, reconocido en este estado como campeón middle weight en Polo Gorunds. Originalmente el match estaba anunciado para el día 26 de julio, pero una lesión de Jeby impidió su celebración.

## Resultado de los juegos de ayer

**LIGA NACIONAL**

Pittsburgh 11; Brooklyn 8.
New York 14; Cincinnati 1.
Chicago 4; Boston 1.
San Luis 9; Filadelfia 4.

**LIGA AMERICANA**

New York 9; Chicago 4.
Cleveland 2; Boston 1.
San Luis 4; Washington 3.
Detroit 5; Filadelfia 2.

## ESTADO DE LOS CLUBS

**LIGA NACIONAL**

| | G. | P. | Ave. |
|---|---|---|---|
| New York | 49 | 33 | .598 |
| Chicago | 49 | 40 | .551 |
| Pittsburgh | 46 | 38 | .546 |
| San Luis | 45 | 41 | .523 |
| Boston | 43 | 44 | .494 |
| Brooklyn | 36 | 46 | .439 |
| Filadelfia | 37 | 48 | .435 |
| Cincinnati | 36 | 51 | .414 |
| Totales | 341 | 341 | |

**LIGA AMERICANA**

| | G. | P. | Ave. |
|---|---|---|---|
| New York | 54 | 30 | .643 |
| Washington | 53 | 31 | .631 |
| Filadelfia | 43 | 41 | .512 |
| Chicago | 42 | 43 | .494 |
| Detroit | 41 | 45 | .477 |
| Cleveland | 41 | 47 | .466 |
| Boston | 35 | 49 | .417 |
| San Luis | 34 | 57 | .374 |
| Totales | 343 | 343 | |

## JUEGOS SEÑALADOS PARA HOY

**LIGA NACIONAL**

Brooklyn en Cincinnati.
New York en Pittsburgh (2)
No hay más juegos señalados

**LIGA AMERICANA**

Chicago en New York.
Cleveland en Boston.
San Luis en Washington.
Detroit en Filadelfia (3)

M.E.C.D. 2016

# SEIS CLUBS PARTICIPARAN EN LA JUSTA INFANTIL DE NATACION

# LOS "YANKEES" ESCALARON NUEVAMENTE EL PUESTO DE LEADERS EN LA LIGA AMERICANA



## DESDE EL Bull Pen

Por GALI

Street no está seguro.
O gana o pierde el puesto.
Schumacher no es Mathewson.

Víctimas de dos inconsistentes se-
anas, los Cardenales de San Luis
han perdido ya la amenazante posi-
ción que sostuvieron durante todo
el mes de junio y han caido en el
cuarto lugar, a varios juegos de di-
ferencia de los líderes del viejo cir-
cuito, para confundirse lamentable-
mente entre los que tienen poco
chance de capturar el pennant.
Este descenso ha sido mal visto
por todos los partidarios del club, y
hasta luego, por el presidente, Sam
Breadon, quien posee un humor de
los diablos en estos últimos días.
Breadon es de los hombres que
quieren ganar siempre y no admi-
tiendo derrotas, procura despedir al
manager que, teniendo chance de fi-
nalizar en primer lugar, se queda
fuera de la serie de octubre. Así per-
dieron sus puestos Bill McKechnnie,
Billy Southworth, Roger Honrsby y
otros más que han desfilado por el
club. Y así ha de «saltar» Gabby
Street, que tiene el hermoso record
de haber proporcionado al team dos
pennants y una serie mundial en
cuatro años de trabajo.
Los periódicos de San Luis han pu-
blicado en estos últimos días la no-
ticia «Gabby Street está en el
aire»—, dicen. «Y si no gana este
año el pennant de la Liga Nacional
dejará que renunciar a la dirección
del Club». Y suponiendo que Street
renuncie, lo que no tendrá nada de
particular, porque el porvenir de los
manigenales es incierto y es muy pro-
bable que finalicen lejos del primer
lugar, (terceros o cuartos), entonces
Rogers Hornsby— no otro—se hará
cargo de la dirección del San Luis.
Todas las noticias que se han publi-
cado desmintiendo el posible nombra
miento del Bajá están construídas so
bre una base falsa. Breadon está
pensando en Honrsby como manager
de los Cardenales desde que adquirió
sus servicios en el invierno, y el Ba-
já ha estado pensando en el puesto
desde entonces. No importa lo que
diga Street. En San Luis no admi-
ten reconstrucciones. O gana el pen-
nant o pierde su posición, y el viejo
sargento no parece en disposición
de proporcionar pennants por el mo-
mento. Sus mejoras columnas le es-
tán fallando y su pitching staff está
desplegando una rara inconsistencia
que provoca derrotas sucesivas del
club.
Todo el problema de Street se de-
be a que Breadon cree que la novena
actual es lo suficiente buena para
ganar el pennant, y que, como es na-
tural, al verse vencido no admitirá
esta excusa, que la confesión de una
mala dirección, con el colorario con-
siguiente de su renuncia. Pero, la
situación será después peor cuando
Breadon advierta que la calentura de
Gabby brota precisamente en la ropa. El
club tiene un magnífico cuerpo de
pitchers—quizás el mejor de la Liga—
pero, no hará nada práctico en su
lucha por el pennant si Hallahan,
Walker, Mooney, Vance y Jess Hai-
nes no mejoran sus pasadas perfor-
mances. Hasta Dizzy Dean y Tex
Carleton son los únicos consistentes
del staff y con dos pitchers sola-
mente no se va a ninguna parte.

¿Conocen ustedes a George M.
Cohan? Quizás no. Sin embargo,
George es una de las figuras más
populares de Broadway. Es artista
de vaudeville y del cine, teniendo
el simpático teatro frente al mismo
Times Square, por la Séptima Ave-
nida y calle 42, que es el centro de
reunión de toda la farándula ame-
ricana. George, además, es un ilus-
tre compositor de música y fué el
autor creador del alentador «Over
There», cuyas notas brillantes tuvie-
ron la virtud de estimular a los sol-
dados americanos que combatieron en
la gran guerra.
Mas el aspecto deportivo, Cohan es
un fanático ardiente del base ball,
este año ha vuelto por sus fueros,
cumpliendo su propio record de asis-
tencia al no fallar una tarde en
Yankee Stadium o Polo Grounds, se-
ahí sea el club que esté trabajando
en la localidad.
Dicho todo esto, quizás a ustedes
les interese saber que Cohan, visi-
tando hace días Yankee Stadium
quedó altamente encantado con las
demostraciones que está brindando el
outfielder Benny Chapman, y decla-
ró al terminarse el choque que «Ben-
ny es el player de más brillante por-
venir en la Liga Americana, con mu-
cho chance de acercarse a los recodrs
de «Ty Cobb».
«Desde luego, a Benny le resulta-
rá difícil parecerse a Cobb», dijo el
popularísimo Yankee Doodle. «Los
Cobbs, como los Ruths, Mathewsno,
Speakers, etc., no se ven todos los
días, ni pueden reproducirse fácil-
mente, sin embargo, el muchacho
tiene condiciones para llegar muy
cerca de los records del Melocotón
de Georgia».
«Chapman tiene la velocidad y la
audacia de los peloteros de la anti-
gua edad, cuando se jugaba la verda-
dera pelota»,—sigue diciendo Cohan.
«El fielding, hitting y desenvolvi-
miento general en el terreno le hace
superior a los demás. ¿Mejor
que Simmons? ¡Ya lo creo! Simmons
hizo ya todo lo que puede, mien-
tras que Benny está todavía en pe-
ríodo ascendente».
Hablando de Vernon Gómez, que
ganó ese día en blanco a los Browns
de San Luis, Cohan dijo:
«Vernon mejora en cada salida y
dominará fuertemente la campaña.
Es curioso lo que ha pasado al pit-
ching staff de los Yanks. Empezó
la temporada, decayó después
lamentablemente y ahora, inesperada-
mente, se muestra con su mejor po-
tencia del año».
«En mi opinión, Harold Schuma-
cher de los Gigantes, es el mejor
pitcher del año. Y teniendo control,
Parmelee es otra maravilla. Pero, no
pierdan su tiempo comparando a
Schumacher con Christy Mathewson,
porque jamás habrá un segundo Ma-
tty. Cuando el Big Six desapareció
del game, el base ball sufrió una pér-
dida irreparable».
«Yo no admito comparaciones de
Mathewson con ningún otro pitcher,
ni siquiera con Walter Johnson. —
Matty era la crema del pitching.
De fáciles movimientos, estupendo
control y raro desenvolvimiento en
el box. Los demás han sobresalido,
pero siempre han tenido lunares.
No quiero quitarle mérito a Schu-
macher, pero, no creo que pueda com
pararse a Mathewson».
Cohan, incidentalmente, ha sonado
varias veces como posible compra-
dor de los Gigantes, aunque a últi-
ma hora todos los rumores se han
desvanecido en vista de las declara-
ciones categóricas de Charles Ston-
ham en sentido contrario.

## POR UN ERROR DE JURGES NO DIO 9 CEROS L. WARNEKE

### Y al vencer los Cubs al Boston Braves mantuvo su ventaja sobre el Pittsburgh

CHICAGO, julio 18. (AP). — Los Campeones de la Liga Nacional, los Cubs del Chicago, mantuvieron su pequeño margen sobre el Pittsburgh para el segundo lugar, al derrotar hoy al Boston 4 por 1, mientras Lonnie Warneke se apuntaba su duodécima victoria de la season.

Warneke permitió siete hits, muy esparcidos, y se hubiera apuntado una lechada de no ser por un error de Bill Jurges, en el octavo inning, que permitió a Joe Mowry anotar una carrera sucia.

Los Cubs tuvieron poca suerte con Ben Cantwell, pero lograron ligar cuatro de ellos en el tercer acto para anotar tres carreras y ganar el match. El duodécimo home run de Harnett en la temporada, inició la anotación y Warneke en persona ayudó a su propia causa en el tercero.

Jurges abrió con un double y pasó a tercera por single del lanzador. Jurges anotó por hit de Koenig y después que Bill Herman se sacrificó, Kiki Cuyler los metió a los dos en home con un double al center. Los otros únicos hits de los Cubs fueron un triple de Jurges en el cuarto con dos outs y un single de Cuyler con otros dos fuera en el quinto.

Singles de Mowry y Jordan, unidos a una mala jugada de Jurges, dieron a los Braves su única carrera. Los Cubs ganaron la serie, tres juegos por uno y han conquistado 12 de 15 en la estancia en su home.

BOSTON

| | V. | C. | H. | O. | A. | E. |
|---|---|---|---|---|---|---|
| Urbanski ss. | 4 | 0 | 0 | 2 | 3 | 0 |
| Jordan 1b. | 4 | 0 | 2 | 11 | 0 | 0 |
| Berger cf. | 4 | 0 | 0 | 2 | 0 | 0 |
| Moore rf. | 4 | 0 | 0 | 3 | 0 | 0 |
| Mangum p. | 0 | 0 | 0 | 0 | 0 | 0 |
| Whitney 3b. | 4 | 0 | 1 | 1 | 2 | 0 |
| Lee lf. | 4 | 0 | 2 | 3 | 0 | 0 |
| Hogan c. | 4 | 0 | 1 | 1 | 0 | 0 |
| Maranville 2b | 3 | 0 | 0 | 1 | 5 | 0 |
| Cantwell p. | 2 | 0 | 0 | 0 | 0 | 0 |
| Mowry rf. | 1 | 1 | 1 | 0 | 0 | 0 |
| Totales. | 34 | 1 | 7 | 24 | 10 | 0 |

CHICAGO

| | V. | C. | H. | O. | A. | E. |
|---|---|---|---|---|---|---|
| Koenig 3b. | 4 | 1 | 1 | 2 | 5 | 0 |
| W. Herman 2b. | 3 | 0 | 0 | 1 | 3 | 0 |
| Cuyler rf. | 4 | 0 | 2 | 4 | 0 | 0 |
| Stephenson lf. | 4 | 0 | 0 | 3 | 0 | 0 |
| Demaree cf. | 3 | 0 | 0 | 3 | 0 | 0 |
| Hartnett c. | 3 | 1 | 1 | 1 | 0 | 0 |
| Grimm 1b. | 3 | 0 | 0 | 13 | 0 | 0 |
| Jurges ss. | 3 | 1 | 2 | 0 | 5 | 1 |
| Warneke p. | 3 | 1 | 1 | 0 | 0 | 0 |
| Totales. | 30 | 4 | 7 | 27 | 13 | 1 |

Anotación por entradas

| | |
|---|---|
| Boston | 000 000 010—1 |
| Chicago | 013 000 00x—4 |

Sumario:

Empujadores Koenig; Cuyler 2; Hartnett. Two base hits: Lee; Hogan; Cuyler; Jurges. Three base hit: Jurges. Home run: Harnett. Sacrifice: W. Herman Double play: Jurges a W. Herman a Grimm. Quedados en bases: Boston 6; Chicago 3. Ponchados: por Cantwell 1; por Warneke 1. Hits: Cantwell 7 en 9; Mangum 0 en 1. Pitcher derrotado: Cantwell. Umpires: Barr y Reardon. Tiempo: 1:28.

## Johny Vergez en el primer inning decidió el juego

### Disparó un cuadrangular con las bases llenas y dió margen para triunfar

CINCINNATI, julio 18. (AP.)—Los leaders de la Liga, Gigantes del New York, batearon todo cuanto le enviaron los pitchers Reds esta tarde y se anotaron un fácil triunfo de 14 por 1 sobre los players locales.

Johnny Vergez decidió el game en el primer inning cuando metió una de las bolas de Larry Benton sobre la cerca del letf field, para anotarse su décimo home run de la temporada, con las bases llenas. Benny Frey y Eppa Rixey le siguieron y el trío permitió 19 hits. Ha sido la victoria más fácil de los Gigantes en la temporada.

Un double de Wally Roettger y un single de Chick Hafey en el sexto valieron a los Reds la primera carrera limpia que anotan contra Hal Schumacher en tres juegos.

NEW YORK

| | V. | C. | H. | O. | A. | E. |
|---|---|---|---|---|---|---|
| Joe Moore lf | 3 | 2 | 3 | 2 | 0 | 0 |
| Peel lf. | 3 | 1 | 1 | 0 | 0 | 0 |
| Critz 2b | 6 | 3 | 2 | 4 | 4 | 0 |
| Terry 1b | 6 | 0 | 2 | 13 | 1 | 0 |
| Ott rf | 5 | 1 | 3 | 0 | 0 | 0 |
| Vergez 3b | 4 | 1 | 2 | 0 | 2 | 0 |
| Davis cf | 5 | 0 | 0 | 3 | 0 | 0 |
| Mancuso c | 4 | 2 | 1 | 2 | 0 | 0 |
| Richards c | 0 | 0 | 0 | 0 | 0 | 0 |
| Ryan ss | 5 | 4 | 2 | 3 | 9 | 0 |
| Schumacher p | 3 | 0 | 1 | 0 | 2 | 0 |
| Totales | 44 | 14 | 19 | 27 | 18 | 0 |

CINCINNATI

| | V. | C. | H. | O. | A. | E. |
|---|---|---|---|---|---|---|
| Adams 3b | 4 | 0 | 1 | 0 | 3 | 1 |
| John Moore lf | 2 | 0 | 0 | 1 | 0 | 0 |
| Roettger lf | 2 | 1 | 1 | 1 | 0 | 0 |
| Hafey cf | 4 | 0 | 1 | 2 | 0 | 0 |
| Lombardi c | 4 | 0 | 0 | 1 | 1 | 0 |
| Bottomley 1b | 4 | 0 | 2 | 16 | 2 | 0 |
| Rice rf | 4 | 0 | 0 | 2 | 0 | 0 |
| Morrissey 2b ss | 4 | 0 | 1 | 2 | 0 | 0 |
| Bluege ss | 2 | 0 | 1 | 2 | 3 | 1 |
| Grantham 2b | 1 | 0 | 0 | 0 | 0 | 0 |
| Bennton p | 0 | 0 | 0 | 0 | 0 | 0 |
| Frey p | 1 | 0 | 1 | 0 | 1 | 0 |
| Rixey p | 2 | 0 | 0 | 0 | 0 | 0 |
| Totales | 34 | 1 | 8 | 27 | 10 | 2 |

Anotación por entradas

| | |
|---|---|
| New York | 410 320 013 14 |
| Cincinnati | 000 001 000 1 |

Sumario

Empujadores Joe Moore 2, Terry 2, Ott 2. Vergez 5. Ryan, Schumacher 2, Hafey. Two base hits, Terry, Ott, Roetger. Three Base hits. Ryan. Home run Vergez. Sacrifices. Vergez, Schumacher 2. Double plays. Ryan, Critz Terry, Bottomley, a Bluege a Bottomley, quedados en bases, New York 8; Cincinnati 6. Bases por bolas por Benton 1. Frey 1. Ponchados por Schumacher 2. Rixey 1. Hits a Benton 3 en 1.3 inning. Frey 7 en 4 innings; Rixey 9 en 4 2.3 Passed ball Lombardi. Umpires. Rigler y Moran. Pitcher perdedor Benton. Tiempo 1.48.

En el Kennel Club de Culver City, California, se están llevando a cabo carreras de avestruces como la que muestra la fotografía. Los jockeys sólo se necesitan para mantener los animales en el camino recto.

## Tratemos de Algo

El debut de Kid Chocolate en España culminó en el más completo fracaso económico. La enorme plaza de toros de Madrid sólo se vió concurrida en la noche del sábado por mil quinientas personas. Tuvo de oponente al campeón mundial de los plumas, a Nicolás Bensa, ex campeón de Francia en esa división.

Bensa no era considerado contrario apropiado para Chocolate, lo que dejó bien demostrado en el encuentro. En los primeros rounds, hasta el séptimo, el francés puso de manifiesto el terror que le infundía el Kid, apenas si le dió un golpe que mereciera la pena de contarse. El público protestó ruidosamente, abucheando a Bensa por su pésima actuación y por considerar que era una pelea de un solo lado.

En el octavo se decidió el francés a pelear, sacó toda su vitamina del stock y la puso a contribución ante los escasos fanáticos que presenciaban el desigual combate. En el noveno y décimo continuó Bensa atacando, aunque siendo rechazado con sólidos golpes en todas sus tentativas; esto agradó al público, pues se dió cuenta de que el francesito realizaba su último esfuerzo, por lo que lo aplaudió con entusiasmo al final.

La crónica deportiva madrileña, haciéndose eco del sentir de los fanáticos, pidió a Pincho que pusiera frente al Kid en su debut a un boxeador español. Gironés era el indicado, pero, según se deduce de los cables recibidos desde la llegada de Pincho a la capital de España, Gironés y su manager se alejaron del asunto formulando peticiones muy subidas.

De no ser Gironés—dijeron las crónicas—que sea otro feather español de cartel, que los hay. Y el manager del Kid no se avino con estas condiciones, hizo venir un mediocre boxeador francés y abrió las puertas de la plaza de toros al debut del campeón, pero el público no acudió y Pincho tendrá que pensar cómo se las arregla si es que quiere continuar boxeando a Chocolate en España.

Chocolate aparece en España como lo que es, campeón mundial del peso pluma, y los fanáticos hispanos quieren verlo con el mejor de los suyos, no tienen paciencia para esperar a que el manager lo vaya escalonando en peleas sucesivas hasta arribar a un contrario de gran clase. Esto hará que Pincho llegue a un acuerdo con Gironés o que se decida a quedarse de turista, o a tomar las de Villadiego.

Y la reclame en favor de nuestro Kid ha sido de las más sonadas, aunque el Kid no las necesita para que allí se le conozca en todo su gran valor. Pero es el caso que en revistas y periódicos de Madrid y Barcelona se han impreso interviews de lo más pintorescas. He leído una en la que Pincho aparece diciendo que el Kid tiene un millón de dólares, muchas casas en la Habana y varios cortijos y no sé cuántas cosas más. Aquí de la exclamación del andaluz: «no me haga uste reí que tengo el labio partío».

Schellens cambió de barco. El domingo se presentó a regatear con el «Gavilán II» y quedó a la extrema retaguardia; algo así como por casa de Bigote. Y eso que llevaba las velas del «Almendares III», aunque no el mismo grumete. A William Skilton le tocó descansar y su lugar fué ocupado por Ashley, que aunque no es un mal grumete, está algo distante de ser Skilton.

Me encontraba ayer en el National City cuando vi aparecer a Miguel Antonio Riva y a Fernando Bru. El Comodoro del Habana Yacht Club y el viejo lobo de mar iban a preguntarle a Schellens—no sin cierta sorna—cual había sido el motivo de quedarse en el último agujero en la primera regata del Campeonato del Miramar Yacht Club. Ignoro lo que les habrá informado don Pedro, pues yo estaba muy ocupado en aquellos momentos oyendo un cuento del amigo Lago, que no es lobo de mar ni de tierra, pero sí un excelente cuentista deportivo.

Bueno, después hablé con Perico, quien me informó que continuaría regateando con el «Gavilán II», pues le había costado su dinero (lo compró recientemente al doctor José Gorrín) y no era para echarlo a un lado. Falta estabilizarlo, colocarle debidamente el palo, las velas y demás aparejos y una vez hecho esto entonces el «Gavilán II» será tan bueno como el mejor. He de convertirlo en una cuchilla, terminó diciéndome el banquero que no ríe.

Alberto Rueda, el encargado del «replayeo» en la Caleta de la Leña está más contento que muchacho con zapatos nuevos debido a los lugares que ha venido ocupando el «Alohita» bajo su timón (el de Rueda) en las últimas competencias veleras. Ya verás, ya verás, me decía Alberto todo gozoso al llegar a la casa de botes del Miramar; esta gente se ha creído una cosa de mí y le va a salir otra. Tengo un juego nuevo de velas, un buen grumete y un pulso para timonear que Dios me lo bendiga, ya verás, ya verás... «Allons, mon amí».

GUILLERMO PI.

## Los que viajan en el Mauretania asombrados ante el deporte vasco

### Jugaron un buen primero, que se llevaron Morales y Escarza. Un gran fenomenal sin empate que ganaron Mina y Arrondo. Ganan un buen tercero, la notable pareja Ugalde y Llano

### HOY, MIERCOLES, NO HAY FUNCION; SI EL JUEVES

En cuanto se supo en la cuadra luminosa y bullente de Concordia y de Lucena que había «patos» a la vista y «patitas» con unos ojos que quemaban, todos los fanáticos criollos y siboneyes, que concurrimos todos los días diariamente a la «fiesta alegre» tomamos posesión de nuestros asientos, porsia, porque estos americanos como van en entusiastas brujos a todas partes, pues podían arrollarnos como cualesquier aplanadora rusa. Y cuando ya estábamos cada cual en el lugar de cada uno, sentados, más tranquilos que don José el Tranquilo. llegaron los patos con las patas armando la revolución en su alegría, que es tan ingenua como sonora; eran todos y todas las que andan por esos mundos y mares de Dios en el «Mauretania», catedral flotante que pasea su nombre prestigioso por todas las aguas del universo y que no gásta pasaje de tercerola, porque el tal buque no quiere nada con los pobres, pues en cuanto advierte en los muelles grupos de emigrantes, ronca con su sirena monstruo y sale dando sánsara con rumbo hacia otró lugar. Es pues, un burgués indecoroso, para burgueses de la misma calaña.

Tercerola, en presenten armas para recibirlos, con todos los honores, además de muy atentamente, no había allí más que una: la de Salazar, que parece que anda mal de la azotea, pues la tercerola se la compró a un nieto de un Virrey del Perú. Donde Salazar inventó un submarino, cuyas notas se advierten en una libretica donde dice esto y lo otro y lo de más allá, y véase el grabado número tantos, aunque la libretica no contiene ni grabado ni rotografado. Son inventos que verán la luz cuando Dios y Salazar quieran y que serán asombro de todos los tiempos en todo el mundo. Los fanáticos aplaudimos a los «maretanos» a manera de saludo y ellos nos contestaron con el alarido desgarrante de los pieles rojas; ellas, graciosas, elegantes, bellísimas, nos saludaron con una sonrisa que produjo no pocos soponcios.

Y en medio de aquel alboroto, de lleno jamás visto—los patos y las patas eran más de mil—salieron los de «arriba el telón» los blancos Morales y Escarza y los azules Iturrino y Goyo; que salieron tumbando la caña con un parigual peloteo, decorándolo con muy buenos empates; pero como el último se dió en el fatídico trece, pues allí se acabó todo; los dos blancos mataron con un bonito susto a los dos azules, en el tanto 17; lo que demuestra que tanto y tan bien peloteó enero como febrero. Boletos de la primera quiniela, de Goyo, a $2.80 y combinada de Goyo y Epifanio, que se está poniendo que ya no va a haber quien le machaque el pasacalle en la quiniela, que pagaron con $34.00 No pudimos enviarles las gracias, porque de los grullos ni el olor.

Pasamos al gran fenomenal, que causó honda emoción entre el elemento del «Mauretania», que están enterados como nosotros de la grandeza del vasco deporte al que no pudieron meterle el diente en jamás, ni se lo meterán por toda la vida; partido que salieron a disputar los blancos Ochoa y Vallejo contra los azules Mina y Arrondo. Y como si no quisieran emocionar en alto y perjudicial modo a los americanos entusiastas, nada de sobresaltos, ninguna emoción; todo discurrió tranquilamente, los azules, siempre por delante, altivos y abusadores; los blancos, siempre por detrás, dominados; pero con ansia de levantar la tette y de ganar el empate; cosa que no pudieron conseguir, porque los dos azules iban ayer a cobrar sin permitir estorbos, a ganar de calle y a otra cosa que produzca más y lo ganaron. Muy meritoria la defensa de los blancos, que llegaron a los honrados 27. Se peloteó con gran deza. Y más nada; la segunda quiniela de Arrondo, a $13.60 y la de Arrondo y de Vallejo, a $14.00 Seguimos a dieta rigurosa.

Y para terminar cuando ya habían marchado los americanos, armando su simpático escandalito de ruido y de gracia, pelotearon el tercero, los blancos Creus y Mir y los azules Ugalde y Llano. Saliendo por delante los blancos y peloteando bien los dos pares, se empatan en once. Y con aplausos se repite el festejo en catorce; otras dos tandas más superiores que las anteriores, azul y blanca y otro empate en 20. Se apagaron los faroles; Ugalde y Llano llegan a la meta fácilmente;

F. Rivero.

**Programa para la función de mañana jueves, a las ocho y cuarto p. m.**

Primer partido, a 20 tantos: Aguiar y Solá, blancos, contra Juanito y Goyo, azules.

A sacar ambos del nueve y medio.

Primera quiniela, a seis tantos: Aguiar, Juanito, Goyo, Morales, Epifanio e Iturrino.

Segundo partido, a 30 tantos: Mina y Arrondo, blancos, contra Andrés y Vallejo, azules.

A sacar ambos del nueve y medio.

Segunda quiniela, a seis tantos: Andrés, Vallejo, Mina, Salazar, Ferrer y Arrondo.

Tercer partido, a 30 tantos: Millán y Salazar, blancos, contra Ferrer e Ibarra, azules.

A sacar ambos del nueve y medio.

## HABRA UN BUEN MATCH DE VOLLEY BALL HOY EN LA «ASOCIACION CRISTIANA»

Tocando a su fin el campeonato interno de volley ball de la Asociación Cristiana de Jóvenes, aunque pudiera prolongarse inesperadamente si el team dirigido por Adolfo González vence al de Digón en el encuentro del viernes, los muchachos de la Guay se disponen a preparar su team para la competencia nacional de la Unión Atlética de Amateurs y a ese efecto inician esta tarde una serie de choques de exhibición en los que irán aumentando poco a poco el calibre de sus opositores. Hoy juegan, a las seis, con el team del Almendares Club, y próximamente lo harán con otros que han anunciado su inscripción en la justa nacional. Faur, Digón, Dedford, Eaguen, Núñez, Adolfo González, Padrón, Alberto Ruiz, Hans, Santana y otros más serán los representantes de la Guay en el choque de hoy.

Ayer, en el court de la sociedad se jugó uno de los últimos partidos del campeonato, habiéndose dado un juego movido cuando tres jugadores de Eaguen fueron lo suficientemente buenos para llevar a tres partidos a la trouppe de González. Este ganó finalmente el match, pero antes tuvo que realizar mil maromas con sus boys para asegurar el triunfo. Los scores fueron: 15x7, 11-15, 15-12.

Esta tarde está anunciado el partido de exhibición y mañana se reanuda la competencia con otro game de interés.

El estado de los teams es:

| | | | |
|---|---|---|---|
| Digón team | 5 | 1 | .800 |
| González team | 3 | 2 | .667 |
| Faura team | 3 | 2 | .667 |
| Eaguen team | 0 | 5 | .000 |

Hablando de la Y. M. C. A., quizás a ustedes les guste saber que la dirección de cultura física de la sociedad sigue preparando con entusiasmo la justa inter-socios de hand ball, en la que se discutirán muy buenos partidos, en tanto que Enrique Nogueiras, presidente de la entidad se acerca a nosotros para comunicarnos que ninguna persona está autorizada para pedir dinero a nombre del club, ya que este no lo necesita por el momento.

## Por errores del pitcher Russell fueron vencidos

### Los Browns hicieron tres carreras en el primero y aseguraron su victoria

WASHINGTON, julio 18. (AP.)—Una derrota de 4 por 3 administrada por los sotaneros Browns del St. Louis, removió hoy a los Senadores del Washington del primer lugar de la Liga Americana y los colocó a un juego detrás de los Yankees.

Los Nationals batearon más que los Brwons, 10 hits por 9, pero dos errores de Jack Russell, lanzador del Washington, dieron a los visitantes tres carreras en el primer inning. Las Senadores no pudieron reconquistar la delantera.

Goose Goslin bateó su séptimo homer de la season para el Washington en el sexto y pegó otros dos hits. Cronin, manager de los Senadores, también bateó tres hits, entre ellos un triple.

SAN LUIS

| | V. | C. | H. | O. | A. | E. |
|---|---|---|---|---|---|---|
| Scharein 3b. | 4 | 1 | 1 | 0 | 1 | 0 |
| West cf. | 5 | 0 | 1 | 3 | 0 | 0 |
| Reynolds lf. | 4 | 1 | 2 | 6 | 0 | 0 |
| Campbell rf. | 4 | 0 | 1 | 2 | 0 | 0 |
| Burns 1b. | 4 | 1 | 0 | 9 | 0 | 1 |
| Melillo 2b. | 4 | 0 | 1 | 2 | 4 | 0 |
| Levey ss. | 4 | 0 | 0 | 3 | 3 | 0 |
| Shea c. | 4 | 0 | 2 | 2 | 0 | 0 |
| Blaeholder p. | 3 | 1 | 1 | 0 | 1 | 0 |
| Gray p. | 1 | 0 | 0 | 0 | 0 | 0 |
| Totales | 37 | 4 | 9 | 27 | 9 | 1 |

WASHINGTON

| | V. | C. | H. | O. | A. | E. |
|---|---|---|---|---|---|---|
| Myer 2b. | 5 | 0 | 1 | 0 | 4 | 0 |
| Goslin rf. | 4 | 1 | 3 | 3 | 0 | 0 |
| Manush lf. | 4 | 0 | 0 | 4 | 0 | 0 |
| Cronin ss. | 4 | 1 | 3 | 3 | 1 | 1 |
| Schulte cf. | 4 | 0 | 0 | 2 | 0 | 0 |
| Kuhel 1b. | 4 | 0 | 1 | 8 | 1 | 0 |
| Bluege 3b. | 4 | 0 | 0 | 2 | 1 | 0 |
| Sewell c. | 4 | 0 | 1 | 4 | 1 | 1 |
| Russell p. | 2 | 1 | 0 | 1 | 3 | 0 |
| Rice (1). | 1 | 0 | 1 | 0 | 0 | 0 |
| Totales | 36 | 3 | 10 | 27 | 11 | 2 |

(1) bateó por Russell en el noveno.

Anotación por entradas

| | |
|---|---|
| San Luis | 300 000 100—4 |
| Washington | 000 002 100—3 |

Sumario:

Empujadores: Campbell; Goslin; Schulte; West; Myer. Two base hits: Reynolds. Three base hits: Cronin. Home runs: Goslin. Base robada: Burns; Melillo. Double plays: Levey a Melillo a Burns; Melillo a Levey a Burns. Quedados en bases: San Luis 7; Washington 7. Bases por bolas: Blaeholder 1; Russell 1. Ponchados: por Blaeholder 1; Gray 1; Russell 2. Hits a Blaeholder 9 en 7; Gray 1 en 2. Pitcher ganador: Blaeholder. Umpires: Summers; McGowan y Ormsby. Tiempo: 1:47.

## LOS DE AGUACATE NO QUISIERON JUGAR CON EL DEPORTIVO VASSALLO

El domingo se trasladó el team de base ball Deportivo Vassallo al pueblo de Aguacate, como estaba anunciado, no habiéndose podido llevar a efecto el encuentro debido a que los muchachos de Aguacate estimaban que el Deportivo Vasallo era un team Juvenil, y como quiera que se dieron cuenta que se trataba de un team semiprofesional, capaz de hacer pasar muy malos ratos a los fanáticos «aguacateros», optaron por «rajarse» y dar por suspendido el encuentro. No obstante esto retamos a todos los teams del patio así como del interior que deseen medir con el Deportivo Vassallo sus fuerzas. Para los retos al teléfono A-1063. Preguntar por Pablo, de 9 a 12 a. m. Y FO-2620, Ramón Quintana.

## JONRONEROS

(Por The Associated Press)

Home runs de ayer

| | |
|---|---|
| Klein, Phillies | 1 |
| Hartnett, Cubs | 1 |
| Vergez, Cubs | 1 |
| Vergez, Giants | 1 |
| Walker, Yankees | 1 |
| Goslin, Senadores | 1 |
| Foxx, Tigers | 1 |
| Stone, Tigers | 1 |
| Hale, Indians | 1 |
| Jolley, Red Sox | 1 |

LOS LEADERS

| | |
|---|---|
| Foxx, Athletics | 26 |
| Ruth, Yankees | 24 |
| Klein, Phillies | 18 |
| Gehrig, Yankees | 17 |
| Berger, Braves | 17 |

Totales por Ligas

| | |
|---|---|
| Americana | 375 |
| Nacional | 258 |
| Gran Total | 633 |

N. GELATS y Cía.

Habana. BANQUEROS Aguiar 106-108

Vendemos cheques de Viajeros
Pagaderos en todas partes del mundo
y Cartas de Crédito Circulares
en las mejores condiciones.

"SECCION DE CAJA DE AHORROS"

Recibimos Depósitos en esta Sección Pagando el 2½ por 100 Anual. Todas estas operaciones pueden efectuarse también por Correo.

## NUEVAMENTE EN EL PRIMER LUGAR LOS YANKEES DEL N. Y.

### A última hora, cuando los White Sox empezaron a dar batazos Moore salió del box

NUEVA YORK, julio 18.—Los Yankees volvieron a derrotar hoy a los White Sox del Chicago con score de 9 por 4, y se pusieron de leaders en la Liga Americana con un juego de ventaja porque los Senadores perdieron con el San Luis.

Las huestes de McCarthy ganaron el juego, prácticamente, en el primer tercio del juego, haciendo cinco carreras.

Ambos teams batearon igual número de hits, pero los de los Yankees fueron dados con más oportunidad. Muy tarde fué cuando los Sox hallaron el secreto de las curvas de Allen, pero Moore, sacado a tiempo, evitó peores males.

Lyons, que comenzó pitcheando por los visitantes, tampoco pudo terminar el match. Gregry le siguió en el box.

Walker, con tres hits en cuatro viajes al plate, entre ellos un home run y cinco carreras empujadas, fué el leader del ataque Yankee. Swell y Dickey fueron los otros únicos players locales que batearon más de un hit, apareciendo cada uno con dos en cuatro veces al bat. Por los Sox Swanson y Haas fueron los mejores al bat, con dos hits cada uno, en tres y cuatro viajes, respectivamente.

CHICAGO

| | V. | C. | H. | O. | A. | E. |
|---|---|---|---|---|---|---|
| Swanson rf | 3 | 0 | 2 | 1 | 0 | 0 |
| Haas cf. | 4 | 1 | 2 | 2 | 0 | 0 |
| Kress 1b. | 5 | 1 | 1 | 6 | 2 | 0 |
| Simmons lf. | 4 | 1 | 1 | 4 | 0 | 0 |
| Appling ss. | 5 | 0 | 1 | 2 | 3 | 0 |
| Dykes 3b. | 3 | 0 | 2 | 1 | 1 | 0 |
| Hayes 2b. | 5 | 0 | 1 | 3 | 2 | 0 |
| Berry c. | 4 | 0 | 1 | 5 | 1 | 0 |
| Lyons p. | 3 | 0 | 0 | 0 | 1 | 0 |
| Gregory p. | 0 | 0 | 0 | 0 | 0 | 0 |
| Webb (1). | 1 | 1 | 1 | 0 | 0 | 0 |
| Totales. | 37 | 4 | 12 | 24 | 10 | 0 |

(1) bateó por Gregory en el 9o.

NEW YORK

| | V. | C. | H. | O. | A. | E. |
|---|---|---|---|---|---|---|
| Walker cf. | 5 | 1 | 3 | 5 | 0 | 0 |
| Sewell 3b. | 4 | 2 | 2 | 1 | 3 | 0 |
| Ruth rf. | 3 | 2 | 1 | 1 | 0 | 0 |
| Byrd rf. | 0 | 0 | 0 | 0 | 0 | 0 |
| Gehrig 1b. | 4 | 0 | 0 | 4 | 0 | 0 |
| Chapman lf. | 4 | 0 | 0 | 1 | 0 | 0 |
| Lazzeri 2b. | 3 | 1 | 1 | 5 | 2 | 0 |
| Dickey c. | 4 | 2 | 2 | 10 | 1 | 0 |
| Farrell ss. | 2 | 1 | 1 | 0 | 0 | 0 |
| Allen p. | 4 | 0 | 2 | 0 | 0 | 0 |
| Moore p. | 0 | 0 | 0 | 0 | 1 | 0 |
| Totales | 33 | 9 | 12 | 27 | 7 | 0 |

Anotación por entradas

| | |
|---|---|
| Chicago | 000 100 003—4 |
| New York | 221 000 13x—9 |

Sumario:

Empujadores: Ruth; Gehrig; Walker 5; Lazzeri; Hayes; Chapman; Haas; Kress; Dykes. Two base hits: Sewell; Ruth; Walker; Simmons. Allen: Haas. Home run: Walker. Base robada: Swanson. Sacrifice: Farrell. Double play: Dickey a Sewell; Sewell a Lazzeri a Gehrig. Quedados en bases: New York 6; Chicago 12. Bases por bolas: por Allen 6; Lyons 4; Gregory 1. Ponchados: por Allen 8; por Lyons 3; por Gregory 2. Hits: a Lyons 9 en 7 innings; Gregory 3 en 1; Allen 11 en 8 dos tercios; Moore 1 en un tercio. Wild pitches: Allen 2. Passed balls: Berry 2. Pitcher ganador: Allen. Pitcher derrotado: Lyons. Umpires: Vangraflan; Hildebrand y Owens. Tiempo: 2:20.

## CIEN MUCHACHOS INSCRIPTOS EN LAS JUSTAS NATACION

### Las eliminaciones tendrán lugar el viernes por la tarde y los finales el sábado, por la tarde

Seis entidades, comprendiendo 100 atletas, tomarán parte en las competencias infantiles de natación que se ofrecerán esta semana en la piscina del Hotel Nacional llevando el viernes y sábado como fecha oficial de las mismas.

Al cerrarse ayer las inscripciones de la competencia representaciones de seis sociedades se vieron incluídas en las justas, siendo el Habana Yacht Club y el Círculo Militar los más destacados competidores. El Yacht Club ha inscripto a 30 muchachos y el Círculo 33, resultando ipso facto los candidatos de mayores probabilidades al éxito final del meet.

Las eliminaciones, señaladas para el viernes a las cuatro de la tarde, prometen reunir un agradable contingente en la piscina nacional y los finales han de agrupar a los más destacados nadadores infantiles de la ciudad.

A reserva de publicar mañana los heats el programa y el nombre de los jueces que actuarán, damos a continuación la lista oficial de los muchachos inscriptos:

HANABA YACHT CLUB—Niñas:

Editado por la Compañía DIARIO DE LA MARINA (S.A.) cuyo programa consiste: «En la defensa de los intereses generales y permanentes de la Nación cubana, de los especiales de la Colonia española establecida en la misma y de la unión y armonía entre los diversos elementos que conviven en el país». — Artículo 1º de los Estatutos.

# DIARIO DE LA MARINA

Fundado en 1832. Dirigido hasta 1919 por don Nicolás Rivero y Muñiz. Oficinas: Habana, Prado 103; New York, Joshua E. Powers Inc. 320 East 42 nd. Street.

TELEFONOS: Dirección..... A-4151 Administrador, Contador, Anuncios, Suscripciones.... Quejas, Talleres y Correo ..... M-7911—M-7912—M-7913 Jefe Redacción: A-3205 — Clasificados: A-3333 Agencia de Marianao..... FO-7380

Precios de suscripción al DIARIO DE LA MARINA
Habana y Provincias:
Mes: $1.20. Trimestre: $3.25. Semestre: $6.25. Año: $12.00.
Extranjero:
Trimestre: $4.25. Semestre: $8.00. Año: $15.00.
Edición Dominical (para el extranjero solamente):
Semestre: $3.00. Año: $5.00.

# ARMONIAS

Por GUSTAVO E. URRUTIA

LOS que andaban recordando que el acorazado «Minesota» se le llamaba "ni se nota", deben de sentirse tan jubilosos como el Presidente de la Cámara de Representantes porque ahora "si se nota» que «el pueblo anónimo, manso y pobre"—según palabras del propio Dr. Guás Inclán ante las Corporaciones Económicas—se ha manifestado como "muchedumbre protestante" y obtenido que se le abrieran de par en par las puertas del Capitolio para clamar contra los impuestos y pedir una amnistía fiscal.

Porque si el comercio y la industria no son sino "recaudadores del Fisco" como se les calificó muy sagazmente en recientes **Impresiones,** es claro que su protesta no es sino la protesta del pueblo que en definitiva paga los impuestos.

Sin restar importancia al problema de la tributación, en el mismo discurso el joven Presidente de la Cámara reputa de máximo peligro para nuestra economía el desplazamiento del cubano. "Nuestro problema hondo, desconsolador, inquietante —proclama el Dr. Guas— es que la tierra produce para el extranjero; la industria, cuando es próspera, trabaja para el extranjero; el comercio, cuando es rico, construye para el extranjero; y nuestros hijos, si trabajan, trabajan para el extranjero también".

Pienso yo que esta desolada realidad puede agravarse con la revisión del Tratado de Reciprocidad con los E. Unidos si sacrificamos en favor del azúcar los medios de vida interior que nos hemos creado actualmente.

Es verdad que en el concierto internacional es el azúcar la única riqueza de Cuba que tiene influencia efectiva, pero es cierto también que ha llegado a ser la menos cubana de nuestras riquezas.

Si hemos de inundar nuestro mercado de efectos norteamericanos capaces de arruinar nuestras pequeñas industrias a cambio de ventajas para el azúcar, nos expondremos a perder los recursos que nos salvaron la vida en esta crisis pavorosa; recursos sin la brillantez de las estadísticas internacionales, pero de bastante suficiencia doméstica.

Cuando los intereses azucareros norteamericanos concedan a Cuba una cuota de 1.700.000 toneladas, en realidad estarán sirviendo por partida doble sus propios intereses, no los intereses cubanos en forma que justifiquen concesiones onerosas por nuestra parte: en primer lugar obtendrán el azúcar indispensable para las exigencias de su consumo, en las condiciones de importación más ventajosas para ellos y, a la vez, protegerán una industria ejercida en territorio cubano pero poseída en su gran mayoría por capitalistas norteamericanos.

Si nos dejamos deslumbrar por este espejismo azucarero se nos exigirán a cambio de las franquicias que puedan conceder a un azúcar que es casi exclusivamente suyo, otras franquicias que al arruinar nuestras pequeñas industrias nos convertirán de nuevo al monocultivo y a aquel vasallaje económico que nos hacía gastar millones de pesos por ejemplo, en "huevos americanos" comprados en China.

Si el pueblo y las clases productoras recobran su voz en defensa de la cubanidad económica como parece anhelarlo el Dr. Guas Inclán, pronto hemos de verlos interviniendo directa y enérgicamente en el problema de la reciprocidad, a fin de que al favorecerse los legítimos intereses de la minoría azucarera cubana, se protejan y fomenten los otros intereses puramente autóctonos, que tengan una razón económica de subsistencia distinta a la de un proteccionismo arancelario a ultranza.

# Un día en Nueva York

## BALBO JUSTIFICA LA DICTADURA EN ITALIA.—EL SCOUTISMO EN VENEZUELA.—ROOSEVELT EMFUJARA A EUROPA FUERA DEL TALON ORO

(Por Walter R. DOUGLASS, redactor en Nueva York)

Después de escuchar por el radio los discursos de bienvenida al general Italo Balbo, al terminar éste con felicidad su histórico vuelo de Orbetello a Chicago, mandando un escuadrón de 24 aviones, y de oír la voz de Balbo y de otros oficiales italianos, se me ocurrió que tal acontecimiento no hubiera sido posible bajo una Democracia. Se necesitaba un dictador para organizar tal viaje, y aun más, era preciso que ese dictador fuera un Benito Mussolini.

Al pensar en el magno triunfo de la aviación italiana, no pudimos menos de recordar las palabras de Napoleón: «Vale más un general malo que diez buenos. No concordamos con el resto del mundo sobre las ventajas y bendiciones de la Democracia. Después de ver cómo opera esta dama en los Estados Unidos, somos partidarios acérrimos de la Dictadura y preferiblemente de la dictadura estilo Mussolini. Un gobierno reconcentrado en una sola cabeza capaz. Mussolini pudo ordenar a Balbo emprender el viaje, disponer los medios y hacer posible esta epopeya. Cuando se escriba la historia de la Aviación, Mussolini y Balbo ocuparán el lugar más distinguido. El primer vuelo de Balbo a Sur América fué sensacional, pero este vuelo actual es trascendental. Ha sido una organización perfecta; solamente pilotos muy entrenados y en máquinas perfectas podrían desafiar los elementos y conquistarlos como lo hizo Italo Balbo. Tal vez por eso el Almirante Simms, representando al Ministro de Marina yanqui, desde Washington, por radio, dijo: «El vuelo de Balbo y su escuadrón es lo más sublime que se ha llevado a cabo en la historia del mundo. Balbo trajo más gente por aire que Colón en sus carabelas.»

Por razones que desconozco, los valores de la aviación resultan desconcertantes. Un joven ignorante logra hacer un vuelo trasatlántico, y se adueña de la admiración del mundo... Un militar conduce todo un escuadrón con la misma precisión que un capitán manda una compañía de soldados en el Campo de Marte y ni siquiera elogiamos su habilidad.

Igualmente resulta desconcertan toda la historia de la aviación. En este país, insistimos en decir que fueron los hermanos Wright quienes iniciaron el vuelo en máquinas más pesadas que el aire.

No nos parece cierto. Se cuenta que los Wright comenzaron sus experimentos en Kitty Hawk en 1903, podrá ser cierto; pero la historia nos dice que Santos Dumont, brasileño, se ganó el premio ofrecido por Ernest Archdeacon de 3.000 francos para quien volara una distancia de 25 metros. Dumont en 1903 voló en un dirigible mecánico en París. Archdeacon y Deutch ofrecieron un premio de 50.000 francos al aviador que volara un kilómetro. Henry Farman, hijo de un periodista inglés, y nacido en París, se ganó ese premio el 13 de enero de 1908. Aun en esa fecha la prensa europea sólo tenía rumores de los vuelos de Wright. Oficialmente no se habían confirmado. En esa fecha, uno de los hermanos Wright estaba en París y seguramente hubiera tratado de ganarse el premio si realmente hubieran tenido un avión que volara; entonces 50.000 francos eran una fortuna.

El primer premio ofrecido en los Estados Unidos al aviador que volara un kilómetro, fué en julio de 1908. Este premio—la Copa del magazine Americano Científico— se ofreció en la inteligencia de que nadie en los Estados Unidos había volado un kilómetro. El premio fué ganado por Glenn H. Curtis, el 4 de julio de 1908.

Observo, sí, que mientras los franceses Curtis, Langley y otros interesados estaban practicando vuelos y mejorando sus máquinas, los hermanos Wrights se ocupaban de sacar patentes. Y porque fueron ellos los que obtuvieron la primera patente oficial, los historiadores adjudicaron el honor de llamarlos los primeros «en volar.» Es posible, sin embargo, que realmente los Wrights hayan volado en 1903 en Kitty Hawk, pero ese vuelo no consta en ningún record oficial. El primer vuelo oficial de Orville Wright fué en Fort Myer, cerca de Washington, el 9 de septiembre de 1908 y el de Wilbur fué en Le Mans, Francia, el 21 del mismo mes y año.

**LOS SCOUTS EN VENEZUELA**

En mi lugar de observación me complazco en leer en el «Excelsior» de Maracaibo el éxito de la jornada de los Boy Scouts desde Zulia hasta Caracas, mandados por el Scoutmaster Teniente Luis A. Leal. Yo he caminado esa distancia y sé que presenta muchas dificultades aun para boy scouts. El triunfo me dió doble satisfacción, porque, si mal no recuerdo, fuí yo el que organicé el movimiento de los Scouts en Maracaibo, y si mi memoria no me es infiel, Luis A. Leal, fué uno de mis buenos boy scouts. Tal vez me equivoque al decir «fuí yo». Pero de todos modos yo estuve íntimamente ligado con el nacimiento de los Scouts en Venezuela y creo haber sido el primer Scoutmaster. Creo que el uniforme ideado era color kaki y el pantalón verde. En aquellos días todavía estaba viva en mi mente la memoria del viejo general Baden Powell y su heroica defensa de Mafeking. Cartas de Baden-Powell me ayudaron mucho en mi trabajo en Maracaibo.

**EUROPA Y EL TALON ORO**

Todavía hay algunos países en Europa que se aferran al talón oro con desesperación. Detrás de bastidores en Wall Street, se dice, que Mr. Roosevelt los empujará del borde en breve. El altruismo se debe a que los Estados Unidos necesitan que Europa restaure su poder adquirente. El «New Deal» necesita compradores mundiales para los productos americanos.

Corresponsal.

# DEL LEJANO AYER

Hojeando la colección del DIARIO DE LA MARINA

Por R. A. Catalá

Episodios, anécdotas, tradiciones y leyendas de la Historia de la Isla de Cuba

**Disgusto en la Habana por el embarco de los jesuitas.—La tertulia de la Marquesa de Jústiz.—Los bienes embargados a los jesuitas.— Casa en Regla para albergar a los jesuitas en tránsito.— Reclamaciones de los parientes de los donantes.—La muerte del jesuita Francisco Morales.—Otras noticias.**

LA sociedad de la Habana permaneció durante varios días abatida y preocupada, después de la expulsión de los jesuítas, sus amigos. El resentimiento mayor contra el gobernador era por no haber permitido decir adiós a los queridos padres.

En las tertulias de las casas de posición se comentaba lo sucedido con indignación. Armona se refiere a esto en sus **Memorias.**

"La ciudad, en la parte que se componía de sus gentes naturales, y más que todo las mujeres más principales, ricas y devotas —dice— sintieron vivamente una catástrofe tan inesperada para ellas, que no pudieron disimular su pena o su sorpresa, desde el instante mismo

"A los que habíamos tenido alguna parte personal o material en la ejecución de la orden de expulsión —sigue diciendo— nos miraron con indiferencia o con enojo durante muchos días: hablaban y sentían sin interrumpirse entre sí y sin poderse distraer. Acuérdome que estando de visita en casa de una de estas damas, que además de ser dama rica, era Marquesa, poetisa, latina, crítica y siempre engreída de haber escrito directamente al Rey una gran carta cuando se perdió la Habana, informando a S. M. y descubriéndole muchas cosas. Esta dama Musa viendo que movían la tal conversación algunas personas que estaban de visita, explicó al instante su sentimiento sin reserva, y más la desazón que le movían con el recuerdo; y aunque yo no había dicho una palabra se encaró a mí, exclamando con toda su energía y con el piadoso Eneas: —¿Quién al hablar de tales cosas, contendrá las lágrimas?—dijo la marquesa, en latín, recordando a Virgilio.

"Este escogido regalo de los mejores énfasis del gran poeta, me lo hizo la dicha Marquesa—continúa Armona— por que yo había sido, en el caso, un asistente celoso del circunspecto Gobernador en todo aquel amarguísimo lamentable suceso que se recordará. Se acabó la conversación y, muy pronto después, la infanda, dolorosa visita".

Era la ilustre marquesa de Casa Jústiz, la que en aquellos días sostuvo el fuego sagrado del sentimiento popular contra la expulsión de los jesuítas.

Con arreglo a las instrucciones recibidas, se formó un estado minucioso de los bienes y tasaciones de todo lo que poseían en la isla los P.P. Jesuítas; pero con la lentitud de la época hasta el 26 de agosto de 1773 más de seis años después no pudo formalizarlo con la debida distinción de valores el contador Antonio Charun. Según ese estado detallado que publica Pezuela en el tomo 3o. de su historia, la compañía poseía solo en fincas urbanas y rurales los valores siguientes:

| | Pesos |
|---|---|
| Ingenio de San Ignacio de Río Blanco | 166.420 |
| Una manzana de casas frente al convento de Santo Domingo | 15.776 |
| La casa núm. 97 de la calle del Aguacate | 4.203 |
| La del núm. 66 de la calle de Luz | 1.096 |
| La estancia de San Lázaro | 2.908 |
| La de la loma de San Antonio | 2.023 |
| La de Pedroso | 1.983 |
| Tierras en Sibarimar | 14.770 |
| Hato de Puercos gordos | 45.796 |
| Hacienda de Guaiquibá | 12.966 |
| Hacienda del Salado | 17.503 |
| Asiento viejo de Puercos gordos | 775 |
| Hatillo de Santo Domingo | 2.386 |
| Tierras de Bacunaguas | 4.223 |
| Tierras de San Bartolomé de Bacunaguas | 4.149 |
| Corral de Santo Domingo | 5.152 |
| Tierras en Mayarí | 3.669 |
| En el ingenio de Barrutia | 65.390 |
| En el de San Juan de Poveda | 82.511 |
| Impuestos en otras fincas rurales | 12.711 |
| Total | 466.418 |

Bucarely no esperó la apropiación legal de esos bienes, sino que designó una administración judicial para poder disponer con toda brevedad de las rentas. Por lo pronto dispuso que se crearan tres nuevas cátedras en la Universidad, una de Matemáticas, primera que se fundaba de esa asignatura en aquel alto centro cultural y las del primero y segundo año de Leyes. Esas medidas fueron muy aplaudidas por los intelectuales. Hubo aplausos para el gobernador por su afán de llenar el hueco que en la educación pública habían dejado los jesuítas.

A pesar del buen uso que se hizo de los bienes de los jesuítas, los parientes de uno de los generosos donantes, el sacerdote habanero Gregorio Díaz Angel, promovieron largos y ruidosos pleitos para que las ricas haciendas donadas para el sostenimiento del colegio y compañía de Jesús en la Habana, se les restituyeran ya que se falseaba el propósito del donante al dedicarlas a otro objeto, por levantado que fuera.

Fué uno de los reclamantes José Antonio Gelabert, casado con la señora Catalina Acosta, alegando cierto derecho de tanteo que se reservó el padre de dicha señora al vender al padre Díaz Angel las fincas donadas a los jesuítas. Siete años duró ese pleito, en el que de parte y parte figuraron los abogados más ilustres de la época: Ignacio Zenea, Manuel Urrutia, Luz y Cárdenas, Palomino, Ignacio Ponce y Nicolás Lara. En la Habana ganó Gelabert, pero la sentencia fué casada por la Audiencia de Santo Domingo y confirmada por la Corte en donde condenaron a Gelabert a perpetuo silencio.

Otra reclamación para que se le restituyesen parte de los bienes de los jesuítas —a que se creían con derecho, fué presentada ante nuestros tribunales por Gaspar Mateo de Acosta, casado con Estefanía Rondón; éstos tuvieron mejor fortuna y consiguieron una buena pensión de que disfrutaron hasta que en 1.815 se restableció la Compañía de Jesús y entraron en posesión de sus antiguos bienes.

Durante más de dos años estuvieron los jesuítas pasando por la Habana, camino del exilio. La diligencia de Armona, como administrador de Correos, se puso a prueba, en el flete de embarcaciones para el viaje de los hermanos. La bahía de la Habana llegó a ser en aquellos días una especie de depósito de jesuítas que venían de Cartagena, Nueva España, de Honduras, Campeche, Santa Fe, el Perú, California y aún de las mismas islas Marianas y Filipinas. Como no era posible tener preparadas las embarcaciones a que debían trasbordarse los viajeros en tránsito, Bucarely ordenó se tomara en alquiler una gran nave para almacén, que acababa de levantar en Regla el marqués de la Real Proclamación, cercana a la ermita, y allá se dispuso alojamiento adecuado para los sacerdotes.

Las expediciones en tránsito comenzaron por la que vino en el bergantín **Nuestra Señora** en 12 de Julio de 1.767 hasta las que llegaron de Veracruz, en 5 de Mayo de 1.769, en la fragata **Nancy** y en el bergantín **Aventurero;** sin contar los que iban directamente para Cádiz, que no desembarcaban en la Habana. Hubo días en que nuestro puerto albergaba a cerca de cuatrocientos cincuenta jesuítas en expectación de embarque. A la casa de Regla hubo que mandar guarnición militar, por cautela, y a su frente se puso al capitán de milicias, personaje habanero, José de la Cuesta y Cárdenas y por contrato se adjudicó a un italiano que comerciaba en la capital llamado Mateo Botino, el servicio de la manutención de los huéspedes, a razón de seis reales por ración.

Uno de los padres, originario de Lima, aunque procedente de México, del colegio de León, Francisco Morales, un poco perturbado de su mente, se dió muerte por sí mismo, colgándose en una de las puertas de la Casa de Regla. El desventurado padre tenía la obsesión de que todos iban a ser ahorcados y empezó a cumplir por sí mismo la siniestra sentencia.

Los jesuítas que llegaban fatigados o enfermos, a causa de la larga navegación, no iban a la casa de Regla. Bucarely —anticipándose en muchos años a dar hospitalidad a los jesuítas en la casa que había de ser la suya propia —dispuso que fueran asistidos en la que ya era confortable casa de convalecencia de Betlen, que tenían a su cargo los abnegados padres betlemitas. Veintiocho jesuítas recuperaron allí su salud y siguieron viaje; ocho recibieron cristiana sepultura bajo el presbiterio de la iglesia y con estos fué a dormir también el sueño eterno el padre llamado Francisco Igueategui, muerto la víspera de tomar puerto la fragata **Perla** en que navegaba y desembarcado su cadáver fué enterrado en el presbiterio de Belén con sus hermanos.

# "Barraca de Feria"

HAY en la Habana un cubano que ha sido todo esto: vendedor de periódicos, escribiente en una Celaduría, vendedor de boletos teatrales, monaguillo, estudiante, jugador profesional de pelota, médico, Director de un hospital de leprosos, catedrático en varias Universidades, conspirador, expedicionario fracasado, empleado de Banco, agente diplomático al servicio de la República Mexicana, Médico militar en el propio país, Agente de Seguros, Director de una Clínica Homeopática y de una revista médica, abogado.

Este hombre extraordinario se llama Juan Antigas y según mis noticias su segundo apellido es Escobar, pero no lo usa; y lo siento, porque si adoptase la firma completa, mucha gente me preguntaría si era pariente mío y me sentiría halagado.

A este hombre extraordinario ha dedicado Fernández de Castro uno de los dos estudios más notables de su reciente libro titulado **Barraca de Feria;** el otro estudio es el que trata de Manuel Sanguily y que es magistral.

Otro estudio digno de atención es el titulado **Sobre un Gran Olvidado** y merece esa atención porque es acto de justicia y de caridad. Se trata de José Antonio Echeverría, que nació en la América del Sur, de padres criollos y vino a Cuba de niño. Aquí se educó y puso su palabra y su pluma al servicio de dos causas: la de las reformas liberales primero y después la de la revolución separatista. Era gran orador y vigoroso escritor.

—A veces pienso—ha dicho Fernández de Castro que ya no existen hombres como él. Ni aún el lente de la más escrupulosa maledicencia podría encontrar, aplicándolo a Echeverría una sola mancha, ni en su trayectoria en sus escritos ni en su carácter.

Fué calumniado por otros revolucionarios, de los cuales dice Fernández de Castro que Carlos del Castillo, Bellido de Luna y Armando Céspedes fueron los que se ensañaron con en esta denigrante tarea cuando era uno de los Comisionados de Washington del gobierno revolucionario cubano.

¿No haría bien el Ayuntamiento de la Habana en dar el nombre de Echeverría a alguna de sus calles nuevas? Y con esto, poner su busto y una placa para enterar al público ignorante de quien es el honrado y precaución eficaz para evitar que se le tome por un general.

Me atrevería a aconsejar al público que compre este ameno e instructivo libro; primero por esas cualidades; y luego porque cuando vine, meses atrás de la Florida con la mano derecha inutilizada, mi compañero y protector fué Fernández de Castro, enviado por el DIARIO DE LA MARINA. No olvidaré que entonces hizo por mí.

**Antonio Escobar.**

15 de Julio.

CRONICA LITERARIA

# EL VERDADERO D'ARTAGNAN MURIO EN MAASTRICHT

**Winston Churchill publica el relato de uno de sus antecesores que presenció la acción de los franceses e ingleses contra los holandeses**

Londres y París se sienten emocionados con un relato que publicó el 8 de julio el estadista británico Winston Churchill, explicando las verdaderas circunstancias de la muerte de d'Artagnan, heroe en la vida real y en la novela de Dumas, según documentos interesantísimos hallados por Mr. Churchill en los archivos de su familia.

El relato se refiere al año de 1673, cuando Luis XIV en persona hizo la guerra contra Holanda y sus aliados. Condé combatía a los holandeses en el norte. Turena arremetió contra el ejército imperial en Alsacia, y Luis XIV avanzó al centro con el grueso del magnífico ejército francés, hacia Maastricht, fuerte holandés.

Inglaterra estaba representada en el ataque francés sobre Maastricht por el Duque de Monmouth y una veintena de caballeros voluntarios, entre los que figuraba prominentemente John Churchill, que más tarde fué el primer Duque de Marlborough, antecesor de Mr. Winston Churchill. Llevaba consigo una escolta de treinta sargentos y granaderos de la Guardia de la Vida.

Mr. Winston Churchill relata que el Duque de Monmouth, con John Churchill y sus ingleses, encabezaba el ataque francés. Churchill en persona plantó el estandarte francés sobre el parapeto de la fortaleza, después de lo cual se consolidó la posición. Al día siguiente los holandeses hicieron un contraataque, y Mr. Winston Churchill escribe:

«Monmouth pidió ayuda a una compañía de mosqueteros franceses que estaba a mano. El oficial, un tal M. d'Artagnan, entonces famoso en el ejército y posteriormente inmortal en la novela de Dumas, accedió inmediatamente. Monmouth, John Churchill y d'Artagnan, entonces famoso en el ejército y posteriormente inmortal en la novela de Dumas, accedió inmediatamente. Monmouth, John Churchill y d'Artagnan lograron entrar en la fortaleza».

En este punto Mr. Winston Churchill cita párrafo de una antigua carta escrita por Lord Arligton, en un inglés muy curioso y que traducida dice en parte: «Así marchamos con las espadas en la mano hacia una barricada del enemigo, por donde sólo podía pasar un hombre a la vez. Allí estaba Monsieur Artaignan con sus mosqueteros, que murieron como bravos. Este caballero tenía la mayor reputación en el ejército, habría persuadido al duque de que no pasara por ese lugar, pero como esto no se hizo, este caballero fué en él, pero al pasar por ese angosto pasaje fué muerto de un tiro en la cabeza».

Los periódicos de París han aceptado la versión de Mr. Winston Churchill sobre la muerte de d'Artagnan como auténtica. Por lo menos fué una muerte dramática y heroica, en medio del combate.

## FALLECIO LA ESPOSA DEL 1er. MINISTRO HUNGARO

BUDAPEST, Hungría, julio 18.—(AP.) Elizabeth Goemboes, esposa del primer ministro húngaro, Julius Goemboes, falleció hoy a causa de un ataque cardíaco, a los cuarenta y cuatro años de edad.

La señora Goemboes venía enferma desde que, asistiendo a una representación teatral, se apagaron las luces y sonó un disparo. La esposa del primer ministro se desmayó de terror y perdió temporalmente la voz.

Su muerte ha sido inesperada, pues aunque ha estado enferma constantemente, su estado no se consideraba grave.

Era la segunda esposa del jefe del Gobierno.

## LAS TROPAS RUSAS DIERON MUERTE Y ROBARON A CUATRO MANCHURIANOS

TOKIO, julio 18. (AP)—Un despacho de Harbin, Manchuria, recibido por la Agencia Rengo, dice que las noticias de Heiko informan que las fuerzas bolshevikis de la frontera penetraron en una aldea situada en la parte manchuriana de la frontera y dieron muerte a cuatro vecinos, llevándose géneros por valor de mil yens.

# LA PSICOLOGIA DE LOS ZURDOS

**HAY PELIGRO EN EL INTENTO DE ENSEÑAR A LOS NIÑOS EL USO DE AMBAS MANOS**

Desde hace algún tiempo, anota la doctora María Schiller en a «Ilustrierte Zeitung» de Berlín, se ha observado un movimiento para educar a los niños a usar ambas manos. La idea ha sido aceptada entre los educadores alemanes; pero los médicos la consideran peligrosa. El hecho de que la especie humana normalmente use de preferencia una mano, depende de la preponderancia de un hemisferio del cerebro sobre el otro. El impulso de todas las funciones superiores, como hablar, leer, escribir, tocar música, emana de una mitad del cerebro, de la mitad izquierda en los que usan la mano derecha, y de la derecha en los zurdos. La razón de esta paradoja está en las intersecciones y cruzamientos de los filamentos del sistema nervioso. Es un hecho que el porcentaje de las personas que sufren defectos vocales es mucho más alto entre los zurdos. La razón se encuentra en los esfuerzos que se hacen para enseñarles a manejar la mano derecha, en que colaboran padres y maestros. El centro del habla en los zurdos está en el hémisferio derecho del cerebro. Si al niño se le obliga a usar la mano derecha, el ejercicio continuo desarrolla el hemisferio izquierdo del cerebro, creándose así un segundo centro de la palabra. La existencia de dos centros es muy peligrosa. El impulso de hablar emana de un centro y la reacción es el acto de hablar. Pero cuando se activan dos centros llegan a los órganos vocales dos impulsos que aparentemente no van sincronizados. Se cree que ésta es una de las principales causas o si no la principal—de la tartamudez. Los defectos en lectura y escritura y la aparente ausencia del sentido de la ortografía, frecuentes entre los zurdos, pueden atribuirse a la misma causa. Si a un zurdo se le permite escribir, pintar o coser con la siniestra, puede desplegar la misma habilidad de una persona que use la mano derecha. En vista de esto y de los malos efectos de una educación a la fuerza, parece en extremo desacertado tratar de curar a los zurdos. En cuanto al entrenamiento de los niños para que sean ambidiestros, eso equivale a ir contra la naturaleza y nunca puede lograrse por la fuerza. La tendencia natural de la mente inteligente es el empleo de una sola mano de preferencia.

PAGINAS DEL REGRESO

# "La estética de la tragedia mexicana"

II

EN el capítulo primero de la obra de don Félix F. Palavicini sobre la estética de la tragedia mexicana el autor afirma que «la más alta manifestación de dignidad de un pueblo está en su espíritu nacionalista, que es la condensación o síntesis de su amor patrio». El postulado se justifica plenamente, se consagra en justicia, se arraiga y penetra hasta las más bajas capas sociales cuando contemplamos, en medio de esa gran tragedia mexicana, que la ingerencia extraña o la simple amenaza de la ingerencia tan solo, es como una clarinada que une por mágico conjuro a las huestes dispersas a los grupos combatientes que en la tarde de antes parecían furiosamente empeñados en destruir el patrimonio común a todos.

La tenaz angustia cesa en todos los corazones y parece que el aire se riza de santa concordia. A nosotros nos parece que en medio del ímpetu indomable y ruidoso de las luchas intestinas, los hombres se transfiguran ante la imagen dolorosa de la Patria, cuyas miserias milagrosamente se tornarán en esperanzas para fecundizar en su matriz nobilísimos anhelos de paz y de fraternidad y sus mejores hijos se arrancarán del corazón los odios punzantes y acerbos.

En este caso nosotros somos meros espectadores y, carentes de la condición de actores, no podemos observar las cosas con apasionado interés; pero sí bajo la influencia de una fuerza dominadora que nos conduce a sentir como muy nuestras las desventuras de la patria mexicana. México ha sido fuerte, y estoico a la vez, en sus grandes quebrantos; su tierra, roturada por el arado del indio, ha sido tumba y mortaja de sus luchadores; pero los huesos que le han fecundizado han dado también la semilla de su definitiva liberación.

«El amor a la patria no es materia que se discute; — escribe Palavicini— es como un dogma en cuya fe creemos, porque lo llevamos incrustado en la conciencia y forma parte de nuestra propia idiosincracia. Patriotismo y nacionalismo deben fundirse en un solo pensamiento». Y ser —añadimos nosotros— una fuerza constructiva y nunca un sentimiento confuso y, como diría Amadeo Jacques, antes de todo, esencialmente siempre una fuerza, de verdadera unidad y de una simplicidad perfecta, idéntica de una identidad rigurosa y absolutamente inalterable.

Y destacando una de las virtudes excelsas y más señaladas del pueblo mexicano, el autor de **La estética de la tragedia mexicana,** dice: «El nacionalismo mexicano es vigoroso, porque no se enorgullece con las características del poderío que dan la fuerza y la riqueza; sino que está basado en el amor por el suelo patrio tal y como es, con sus flaquezas, con sus debilidades, con sus errores. El orgullo de ser mexicano no se cifra en la potencia de México en el concierto de las naciones, sino en la adhesión, en el afecto, en la lealtad de sus hijos para con su suelo natal».

Es dudoso que en nuestra América haya un pueblo más nacionalista que México, particularmente cuando confronta algún peligro o las águilas vigilantes anuncian la violación de las fronteras. Si examinamos serenamente las causas de la tragedia, —y en este aspecto don Félix F. Palavicini ha logrado realizar un serenísimo y patriótico estudio muy digno de loa—llegamos a pensar con Alexander M. Carr-Saunders, que no hay razón para la opinión de que la guerra está en la naturaleza de las cosas. Este ya largo proceso evolutivo, que ha merecido la atención de historiadores y de sociólogos, demanda una atención extensa; pero fuerza es declarar que la lucha comenzada en 1910 bajo el acicate de Madero encerraba el cumplimiento de un vastísimo programa de reivindicaciones, de justicia social, industrial y económica. No sabemos, a ciencia cierta, si jugaron en esas aspiraciones los principios fundamentales de la democracia y que nos obligan a pensar en aquellos postulados tan discutidos en los planes de Iguala y en la célebre convención de Querétaro, así como en aquella sabia y muy justa afirmación del meduloso venezolano Jacinto López cuando en 1929 escribía:

«Si México ha de ser alguna vez una democracia política, no será por obra de las guerras civiles hechas por los hombres de espada en el falso papel de reivindicadores del sufragio popular. Será por obra de la paz, de la difusión de las luces, de la educación popular, de las virtudes cívicas de sus ciudadanos y sus hombres públicos, de la pacificación y humanización de la política y de las pasiones, de los gobiernos inteligentes, liberales y civilizados».

Bien sabemos lo que ha costado a México en sacrificios y en dolor la ambición y la ignorancia de los caudillos; nosotros hemos visto como los vientos huracanados de las discordias han arrebatado a sus más preclaros orientadores; pero en trance de meditación, México recobró la presencia espiritual. De todo aquello otro que trajo en su mente de idealista don Francisco I. Madero y, más tarde, el austero gobernador de Coahüila, pocos se acuerdan. El doctrinarismo del primero quedó perdido en lo pavoroso de la tragedia, la fusión de sangres fratricidas suprimió el esfuerzo pletórico de bellas ideologías; y para imaginar el espectáculo del segundo, basta tan solo pensar en aquella marcha hacia el mar en que no le abandona la conciencia del deber y por su causa se inmola. No obstante sobrevive siempre el recuerdo de don Pedro de Gante, de Fray Bartolomé de las Casas y de Vasco de Quiroga, cuyas obras y esfuerzos respetarán los siglos. En el largo perfil de los acontecimientos surge la conquista y desfila D. Hernando de Cortez con sus legiones aguerridas y, como una consecuencia natural Palavicini hace esta estupenda afirmación: «Las estadísticas han demostrado que sumado el metal precioso llevado de toda América para España, durante los trescientos años de dominación, no iguala al oro extraído solamente de México, en un mes, por las compañías petroleras en la época de auge».

¿Acaso obliga la afirmación a un comentario? Querríamos llegar hasta allá, más el motivo exige una extensión que quebrantaría el límite. Sobre ese aspecto ha hablado de manera y formas elevadas y exactas César Augusto Velarde en su **Patología Indolatina** y en ella encuentro esta formidable interrogación:

«¿Serán los yanquis o su imperialismo únicamente los culpables —si es que alguien «debe» tener la culpa de nuestras imprevisiones (imprevisiones absolutamente nuestras), de nuestros fracasos económicos?... Sería un absurdo afirmarlo. Si nosotros no sabemos manejar lo que nos prestan; y si al efectuar el préstamo no nos atan las manos al mismo tiempo, ¿qué culpa tienen «los otros» de nuestra incapacidad?.. He aquí el punto adonde queríamos llegar».

Quiere probar, pues, don Félix F. Palavicini que la obra de los conquistadores no fué ni de rapiña ni de fabuloso enriquecimiento. Aquello de las pepitas de oro de Guahtémoc es pura leyenda. Pero en verdad en ningún país de América se observa huella más noble de la conquista que en México: cada recodo del camino muestra una piedra, una ruina, un convento proclamando la portentosa obra constructiva de los hombres de don Hernando de Cortez.

Nos hemos alejado del motivo central de estos comentarios acerca de la estética de la tragedia mexicana. Volvemos sobre nuestros pasos y veremos, más adelante, en forma complementaria, la estructura de la raza y nos replegaremos en los motivos de este libro de hondas y vastísimas resonancias.

**Higinio J. MEDRANO**

Julio 1933.

## OYHANARTE, EX MINISTRO DE LA ARGENTINA FUE PROCESADO Y SIN FIANZA

BUENOS AIRES, julio 18. (AP).—La Audiencia ha acordado ayer el procesamiento con exclusión de fianza de Horacio B. Oyhanarte, ministro de Estado bajo el régimen del doctor Hipólito Irigoyen, a quien se acusa de haber dado a propiedades que dió como garantía de un préstamo del Banco de la Nación por la suma de 200.000 pesos, un valor que no tenían.

Oyhanarte fué arrestado cuando llegó a esta capital para asistir a los funerales del doctor Irigoyen.

Se hallaba en Montevideo desde la revolución de 1930.

M.E.C.D. 2016

# Guanabacoa al Día

**SAN VICENTE DE PAUL**

En la festividad del día de hoy, celebran su onomástico las conocidas personas siguientes:

En primer lugar nuestro afectísimo amigo el joven galeno doctor Pedro Legañoa, para quien tenemos un saludo especial.

Señores Vicente Penabat y su hijito Vicentico Penabat y Cuervo, Vicente del Valle, Vicente Prieto y el niñito «Tito» Cabo y Alonso.

A todos les deseamos muchas felicidades.

**CARLOS DE LA PEZUELA**

Hállase algo mejorado de la dolencia que desde hace varios días viene sufriendo el estimado señor Carlos de la Pezuela, celoso Jefe de las Oficinas de Correos y Telégrafos de esta localidad.

Con motivo del mal que padece el especiable amigo de la Pezuela, su esposa dama llena de virtudes y bondades, que se ve continuamente visitada por personas de su amistad, que acuden a interesarse por su preciada salud.

Que en breve esté del todo bien, son nuestros deseos.

**EN SANTA CLARA**

Se encuentra pasando una temporada en la ciudad de Santa Clara, la muy estimada señorita Olga Rodríguez y Alvarez, perteneciente a la sociedad elegante de esta villa.

Grata estancia le deseamos en la hermosa de la gran Marta Abreu.

**CONVALECIENTE**

En la casa de salud La Covadonga del Centro Asturiano, se halla en completo período de convalecencia, el conocido señor Julio C. Fernández después de haber padecido grave enfermedad.

Mucho nos satisface consignar esta noticia.

**CONFERENCIA**

Mañana jueves a las ocho de la noche tendrá lugar en la logia «Felix Rey», una interesante conferencia que dará el doctor Francisco J. Ponte, disertando sobre el tema titulado: «La Concordia Fraternal».

Muy concurrida se verá dicha institución en la noche de mañana, con tan grato motivo cultural.

**NOTA DE DUELO**

En la tarde de ayer tuvo lugar la triste conducción al cementerio de esta villa, del cadáver de la que en vida fué ejemplar madre y esposa dama llena de virtudes y bondades, que se llamó Margarita Ramírez Vda. de Díaz Comas, madre amanísima de nuestro apreciado amigo señor Alberto Díaz Comas.

El sepelio de la distinguida anciana desaparecida constituyó una verdadera manifestación de duelo.

Descance en paz y reciban sus familiares todos, en particular su hijo Alberto nuestro más sentido pésame por tan irreparable pérdida.

**TEATRO CARRAL**

Una magnífica función de buenas vistas cinematográficas se celebrará esta noche en el teatro «Carral».

Lucirán a la regia pantalla dos producciones Fox de extraordinario valor artístico.

En éstas las magnas joyas El benjamín redentor, por Charles Farrell y Janet Bennett y Aquí sobra uno, interpretada por las estrellas Víctor Varconi y Greta Nissen.

También se proyectará una valiosísima revista de asuntos internacionales.

**TRIUNFOS DE LA ESCUELA SUPERIOR**

En diferentes ocasiones hemos destacado en esta sección, los valiosos e importantes beneficios que para la instrucción popular guanabacoense representa la labor magnífica y fructífera que se rinde en la Escuela Primaria Superior de esta villa, que con tanto acierto y competencia dirige la distinguida y culta dama Georgia Rojas de López y en la que cumple su misión patriótica una pléyade de sufridos y celosos maestros.

Hoy vamos a dar a conocer los resultados prácticos y hermosos que últimamente han obtenido discípulos de ese centro de instrucción, debido a la preparación que han recibido allí.

Los alumnos Mario Patterson y Hernández y Arturo Tejeda y André hicieron sus exámenes para ingreso en la Escuela Técnica Industrial, aspirando a la beca de dicha escuela por este Municipio, siendo aprobados con 94.50 y 94.25 puntos respectivamente.

Una ed las becas por la Provincia de la Habana, de la escuela Técnica Industrial de Mujeres la ha obtenido la alumna María Antonia Herrera y Herrera, con 98 puntos, perteneciente a la Escuela Primaria Superior de Guanabacoa.

Los educandos de la mencionada Escuela Superior, Ramiro Ortiz de la Vega, y Alfonso Rensoli y Cárdenas, que ingresaron el pasado año en la Escuela Técnica, con la más alta puntuación, han obtenido casi todos los premios especiales y nota de Sobresaliente en todas las asignaturas, correspondientes a dos cursos comprendidos en un año.

Muy satisfechos y llenos de regocijo se hallan los profesores todos del brillante plantel guanabacoense, donde tan bien preparados estudiantes, obtuvieron los conocimientos y enseñanzas que les han hecho triunfar en los centros superiores donde se han presentado.

Nosotros, que siempre nos hemos hecho eco de la importancia que tiene para Guanabacoa esa escuela, así como los fructíferos resultados que se están obteniendo con la niñez y juventud que acuden a sus aulas, nos hallamos regocijidos de poder dar a conocer una vez más, los éxitos de sus educandos.

Y para terminar vayan mis parabienes hacia la señora Rojas de López y profesores todos de la Escuela Primaria Superior de esta villa.

**BOTICA DE GUARDIA**

Esta noche está de guardia la botica sita en Martí 25 esquina a Vista Hermosa, teléfonos XO-2023 y XO-2097.

**Oscar de la Cruz Muñoz.**

## EL 27 SE EFECTUARA EL REPARTO DE PREMIOS DE LA ESC. «EL SALVADOR»

El día 27 del actual, se celebrará en la Escuela «El Salvador» del Cerro, la fiesta de la repartición de los premios, a los alumnos de la misma. Presidirán el acto el R. P. Viera, Párroco de la iglesia del Cerro y la señorita Guillermina Portela, a cuyo esfuerzo noble y desinteresado se debe el sostenimiento de ese centro educacional fundado por el propio P. Viera.

En esa fiesta será adjudicado el premio de cien pesos, en memoria del infortunado joven Carlitos Aguirre, establecido por sus padres en honor a su memoria, al alumno más aventajado de la Escuela. El P. Viera suplica a las personas piadosas su ayuda para adquirir libros, lápices, mapas y otros objetos con destino a las labores del colegio.


# "EL DIA"

(DIARIO DE LA OPOSICION)

**REAPARECERA PROXIMAMENTE.**

Este diario, de gloriosa historia, desaparecido de la arena periodística en circunstancias y por motivos de sobra conocidos, reaparecerá muy pronto con absoluta libertad de criterio y sin vinculaciones particulares de ningún género.

Este incansable e invencible adalid de la conciencia pública, será dirigido por

**ALBERTO C. VILA**

El "staff" de Redacción de EL DIA, ha sido escrupulosamente seleccionado, y cuenta con un servicio inmejorable de cables, telégrafo y todo aquello que, en este orden de cosas, significa adelanto en la prensa moderna.

Las páginas de EL DIA, contendrán noticias de interés general como cuadra a la ética de esta publicación.

EL DIA estará en la calle antes del 25 de Julio.

¡ESPERELO!

Los agentes del Interior pueden dirigirse a

**Aguacate, 50, altos.**


# ANUNCIOS CLASIFICADOS DE ULTIMA HORA

## ALQUILERES

### a1 HABANA

ARAMBURU Y ANIMAS, casas modernas con sala, comedor, dos y tres habitaciones, baño y cocina. Todo flamante. Alquileres módicos. Informan: Empedrado 49. A-2021.
A-1 20568 18 Jul. 28

EMPEDRADO 49. Se alquilan preciosos pisos, en edificio moderno, con ascensor, sala, comedor, una y dos habitaciones, baño y cocina. Alquileres módicos. Informa el Conserje.
A-1 20569 18 Jul. 28

SAN RAFAEL 66. Alquilo estos lindos altos, hermosa sala, recibidor, cuatro cuartos, baño, dos cocinas, un cuarto alto. Módico alquiler. Llave, Café esquina a Campanario. Telf. I-3060.
A-1 20574 18 Jul. 21

ALQUILO MUY BARATO, Animas número 189, bajos, con sala, comedor, 2 habitaciones, espléndido patio, cocina y cuarto de baño. Precio, 12 pesos. Informan en la misma. Telf. M-4454.
A-1 20580 18 Jul. 21

ESTRELLA 115, CASA ANTIGUA. Se alquila, compuesta de 5 habitaciones, sala, saleta, baño y cocina. Precio, 20 pesos. Informes, en la misma.
A-1 20516 18 Jul. 24

## ALQUILERES

### a1 HABANA

SE ALQUILA EN INDUSTRIA 136, (frente a Campoamor), un moderno piso alto, muy amplio y ventilado. Alquiler reducido. Informes en los bajos, «La Vizcaína».
A-1 20556 18 Jul. 21

BELASCOAIN 94, PRIMER piso una gran casa moderna con 4 balcones a la calle, sala gabinete recibidor, 3 amplias habitaciones, hall, baño completo, comedor, cocina, patio, cuarto y servicio criado, luz y limpieza escalera. Informes: Belascoaín 96 teléfono U-7922.
A-1 20601 18 Jul 22

SE ALQUILAN LOS altos de la casa Virtudes No. 13 esquina a Industria, con sala comedor y diez cuartos. La llave en la misma. Informan: Machín, Ricla No. 8. Teléfono A-2688.
A-1 Z

### a2 VEDADO

VEDADO: BAJOS modernos, 6 número 195, entre 25 y 27, sala, recibidor, tres habitaciones grandes, hall, baño intercalado, comedor fondo cuarto, servicio criados y patio.
A-2 20518 18 Jul. 21

## ALQUILERES

### a2 VEDADO

VEDADO: B. NUMERO 2. Alquilo modernos altos, terraza exterior e interior, sala, saleta, 6 cuartos, comedor al fondo; bajos, jardín, portal, 7 cuartos, otro por Tercera, igual. Informan allí. Baratísimos.
A-2 20538 18 Jul. 24

### a4 MARIANAO Y SUS REPARTOS

SE ALQUILA AMUEBLADA, lujosa residencia, en La Coronela, situada en la Carretera Central, compuesta de seis cuartos con closets y cuatro baños de familia, vestíbulo, gran salón, portales, etc., garage para tres máquinas, rodeada de hermosos jardines, con alboleda de mangos. Informes: F-3378.
A-4 20538 18 Jul. 21

### a5 J. DEL MONTE Y LA VIBORA

ALFONSO NUMERO 6, al costado de la Capillita de los Pasionistas, sala, dos habitaciones, baño completo, comedor. Informes: I-2651.
A-5 20509 18 Jul. 21

# INFORMACION CATOLICA

## PROGRAMA DE LOS DIVERSOS CULTOS QUE SE ANUNCIAN PARA MAÑANA EN LAS VARIAS IGLESIAS DE LA HABANA

**En la iglesia de la Merced**

A las cinco de la tarde dan comienzo los piadosos ejercicios de los Quince Jueves con arreglo al siguiente programa:

A las cinco de la tarde exposición, estación, Santo Rosario, sermón eucarístico, piadoso ejercicio, procesión, bendición y reserva, terminándose con el Himno Eucarístico de Sagastizábal.

Todos estos cultos serán armonizados con cánticos por las alumnas de la Creche del Vedado y los fieles que a los mismos asistan.

La Venerable Comunidad de Padres Paules invita a los fieles en general y de un modo especialísimo a los miembros de las diferentes Asociaciones que radican en la iglesia de la Merced.

**En la iglesia de María Auxiliadora**

A las cuatro de la tarde Hora Santa Eucarística.

**En San Francisco**

A las cinco de la tarde los solemnes ejercicios del Sexto de los Jueves Eucarísticos.

**En la iglesia de San Nicolás de Bari.**

Celebra sus cultos semanales la Archicofradía de los Jueves Eucarísticos.

Por la mañana a las ocho.
Por la tarde a las cinco.

**En las Reparadoras.**

La Asociación Eucarística Popular celebra de siete y media de la tarde a diez y media de la noche Adoración reparadora a Jesús Sacramentado.

**En la Iglesia de la Caridad**

La Muy Ilustre Archicofradía del Santísimo Sacramento de la Caridad celebra el Tercero de los Quince Jueves Eucarísticos con exposición, estación, Rosario, sermón, procesión, bendición y reserva.

**En la Parroquia de Jesús del Monte**

El Jubileo Circular.
La Misa del Sacramento a las 8 a. m.
La reserva a las 5 p. m.

**En los Redentoristas**

A las ocho de la mañana Misa de Comunión conmemorativa de los Jueves Eucarísticos. A las cinco de la tarde Hora Santa.

**En la iglesia de San Francisco de Paula**

A las ocho de la mañana, solemne consagración del altar de Santa Teresita por el Excmo. y Rvdmo. señor Arzobispo de la Habana.

A las cinco de la tarde dan comienzo los solemnes ejercicios de los Quince Jueves, en los cuales predica el Párroco doctor Alfredo Llaguno, el cual invita a las grandiosas ceremonias de la Consagración del altar de Santa Teresita del Niño Jesús y a los cultos de los Quince Jueves.

**En la Parroquia de Bauta**

A San Judas Tadeo, solemnes cultos en la Parroquia de Bauta (Hoyo Colorado).

Por la mañana a las diez.
Por la tarde a las cinco y media.

**En los Carmelitas del Vedado.**

Solemne novenario a Nuestra Señora del Carmen.

Por la mañana a las ocho y media.

Por la tarde a las cinco y media.

La iglesia de los Padres Carmelitas del Vedado se halla situada en Línea y 16 (Vedado).

**Parroquia del Carmen**

La Misa de Comunión de las Teresianas del día 23 será aplicada por el eterno descanso de la señorita Esther Borges, teresiana recientemente fallecida.

La Misa a las siete y media.

Las Teresianas forman una Congregación mariana de Hijas de María, que se denomina: «Hijas de María y Santa Teresa de Jesús».

Son Hijas de María que toman como modelo de amor a Jesús y María el de Santa Teresa de Jesús.

**La fiesta a la Virgen del Carmen en la Caridad**

En la Iglesia de Nuestra Señora de la Caridad se celebrará la fiesta a la Virgen del Carmen con arreglo al siguiente programa: A las ocho y media a. m. Misa solemne cantada por el Coro del Seminario de San Carlos y San Ambrosio.

Predicará el Padre Prudencio Lerena, misionero del Inmaculado Corazón de María.

**En la iglesia del Cerro hermosa obra de acción social católica**

El R. P. José Viera, párroco del Cerro, se ha impuesto la misión de visitar periódicamente las casas de los pobres y ciudadelas en su feligresía, para predicar el Evangelio Santo y llevar la luz de la fe religiosa a esos lugares donde sus moradores aun no conocen a Cristo.

Y aun más: les lleva limosnas, y bautiza a los niños que no lo están, y une por el Sacramento del Matrimonio a los que viven separados de la Iglesia. Los jueves de 5 a 6, bautiza gratis a todos los niños que acudan a su parroquia, sin preguntarles más que si desean ser ingresados en la Grey de Cristo. Hermosa y edificante labor de acción social católica, digna de que tenga imitadores. Ultimamente el P. Viera ha visitado las ciudadelas de Moreno y Esperanza, y el solar de Palatino, donde hizo cristianos a más de veinte niños de familias pobres. En la semana que hoy comienza continuará su hermosa labor, que ha tenido gran repercusión en la barriada del Cerro, donde es tan querido y respetado el caritativo sacerdote. El día 27 se celebrará la fiesta de los premios en la Escuela El Salvador, fundada y sostenida por el Padre Viera y con el concurso entusiasta y decidido de la señorita Guillermita Portela, a quien se debe que no se haya aún clausurado esa Escuela por falta material de recursos para sostenerla. Hace falta que las damas buenas, envíen al Padre Viera libros, lápices y otros objetos, para los pobres niños y obreros que reciben el pan de la instrucción en esa Escuela que es el modelo más acabado de la constancia y de la fe.

## IGLESIA DE SAN FRANCISCO

Día 19. Función Mensual de la Cofradía del Culto Perpetuo de San José. A las 7 y 30. Misa de Comunión General y devoto ejercicio. A las 9 Misa solemne, plática y devoto ejercicio. La señora Presidenta, Camarera y Directiva encarecen la asistencia.
I-C 10487 17 Jul 18

## VOLVIENDO LAS MIRADAS A LOS DIAS DEL NATALICIO DE SAN VICENTE DE PAUL

Cuando queremos conocer la fortaleza de una institución, de cualquier orden que sea, no nos es dado, sin faltar a una de nuestras primordiales obligaciones, prescindir y desestimar el período de sus existencia.

Esta observación explica el éxito de toda apología que merezca, sin cortapisa ni regateos de ningún género, la aprobación y el aplauso de la humanidad.

Planteada la cuestión en el terreno religioso es un argumento de fuerza poderosísima a favor de la Iglesia Católica. Veinte siglos de vida de una institución es algo sorprendente y maravilloso. Supone esa secularidad un principio incontrovertible, pletórico de luz y de verdad.

No es nuestro intento hacer la apología de la Iglesia Católica ni de sus instituciones religiosas. No la necesita; aunque es del caso consignar, que la tiene brillantísima y muy apropósito para convencer a un espíritu sereno, libre de preocupaciones, que busca con sinceridad el rayo de luz eterna que ilumina a las inteligencias humildes y conocedoras de su obnubilado y limitado alcance. Otro es nuestro objeto.

Hace tres siglos, un sacerdote de humilde condición, pero de verdadero espíritu evangélico, echó los cimientos de una Congregación religiosa, y esa institución se ha conservado hasta nuestros días.

El origen de esta institución es sencillo como todas las cosas de Dios..., la conversión de un pobre aldeano... Leyendo la Vida de San Vicente de Paul, sus Conferencias y Cartas, las Constituciones que dió a sus Misioneros etc., se saca el pleno convencimiento de que la semilla derramada en Folleville (Francia) debía fructificar y dar frutos de virtud y ejemplos de santidad.

He ahí precisamente lo que ha sucedido. La urdidumbre de la vida se teje con los hilos de las obras. Esto encierra tanta verdad como cualquier principio filosófico o matemático. Por eso se explican los conceptos de **heroicidad** y de **perversidad**. De ahí es que lógicamente levantemos un altar para un santo y un patíbulo para un criminal.

La Iglesia Católica, Maestra infalible de la verdad ha estudiado y sometido a riguroso examen las obras del Apóstol de la Caridad y ha visto la gloriosa vida, forjada en el yunque de todos los heroísmos con el áureo martillo de todas las virtudes cristianas, y ha mandado que se levante un altar para memoria de ese humilde sacerdote.

La Congregación de la Misión, síntesis admirable de todo cuanto encerraba de espiritualidad evangélica el alma de San Vicente de Paul, vuelve hoy sus miradas a los días floridos y risueños de su dichosos natalicio y pide a su excelso Fundador la plenitud de sus bendiciones.

**H. Chaurrondo C. M.**


**SUSCRIBASE Y ANUNCIESE EN EL «DIARIO DE LA MARINA»**


## SE SOLICITAN

### b9 AGENCIAS DE COLOCACIONES

CUALQUIER CLASE de empleados que necesite, de oficina o para su casa particular, llame a la **CUFAN AMERICAN EMPLOYMENT**. Tenemos excelentes criadas españolas, con buenas referencias. Telf. A-2343.
B-9 Z

### s1 CRIADAS Y CRIADOS

SE SOLICITA UNA criada de manos, española, que sepa lavar y planchar, tenga referencias sueldo $7 y ropa limpia. 10 de Octubre 536, entre San Mariano y Santa Catalina, Víbora.
S-1 20587 18 Jul 22

SE SOLICITA UNA CRIADA de mano, que sepa servir bien y traiga buenas referencias, en 19 número 239, altos, esquina F., Vedado. Sueldo, 15 pesos.
S-1 20526 18 Jul. 22

## LA VIGILIA DE LAS ESPIGAS SE CELEBRARA EN ARROYO ARENAS POR LA ADORACION

Con la ayuda divina de Jesús Sacramentado — la venia del señor Arzobispo de la Habana, la ayuda material de las autoridades civiles y militares que nos han dado toda clase de facilidades, la especial del Rvdo. Párroco de El Cano, que ha puesto a nuestra disposición la hermosa ermita de Arroyo Arenas, y la espiritual de nuestro Capellán Rvdo. P. Fray Cástor Apraiz, quien nos acompañará en esta noche—esta Sección Adoradora celebrará la Vigilia que con el nombre de «Fiesta de las Espigas» tiene por objeto rendir tributo al Creador en presencia de las obras más bellas de su omnipotencia, como son los montes, los campos y sus frutos, y especialmente en desagravio de la profanación efectuada recientemente a Jesús Sacramentado en dicha ermita.

Tendrá lugar esta Vigilia, la noche del sábado 22 al domingo 23 de Julio, uniéndose los Adoradores en la Iglesia de San Francisco, de donde partirán para el pueblo de Arroyo Arenas, a las ocho y media de la noche, a fin de llegar a su destino antes de las nueve y media de la noche y ajustándose al siguiente programa:

A las 9 y media, Junta de turno, a las 10 exposición de Su Divina Majestad, plática de presentación de la guardia, oraciones de la noche. Te Deum solemne, canto solemne del Invitatorio y sucesivamente las horas de vela; a las 12 trisagio solemne por toda la guardia, a las cinco de la mañana, misa de comunión, a las 6 procesión del Santísimo Sacramento y a continuación la bendición, reserva y retirada de la guardia.

Se invita a todos los Adoradores, tanto activos como honorarios, a que cumplan el deber que les señala el Ritual de Adoración de no faltar a esta fiesta, y se les recomienda la puntualidad en la hora de salida, a fin de no demorar los ejercicios preparatorios y poderse cumplir extrictamente en cada hora lo que exige nuestro reglamento.

El viaje resultará encantador y muy económico, pues lo haremos por la carretera central y por la mínima suma de 20 centavos ida y vuelta.

Los pasajes pueden solicitarse en la sacristía del Convento de San Francisco, en la Iglesia parroquial del Vedado o de los Jefes de sus respectivos turnos y del hermano cobrador señor Carlos Ayuso. Conviene separar los pasajes con anticipación para saber el número de ómnibus que deben contratarse.

Los actos se realizan con permiso de las Autoridades militares y por lo tanto pueden asistir confiadamente no sólo los adoradores activos y honorarios, sino también sus familiares y cuantos fieles lo deseen, toda vez que las puertas del templo estarán abiertas toda la noche.

Nuestro Capitán Jesús, sabrá premiar los pequeños esfuerzos que hagamos en su honor a los que con nuestra presencia le rindamos culto de adoración en esta noche.

A Arroyo Arenas la noche del 22, los invitan

**Juan Isern Pérez**, Presidente de la Sección. —**Armando Dasis**, Secretario de la Sección.

## QUEDARON SIN EFECTO LOS REPAROS SOBRE LA IMPORTACION DE CAPOC

En la Secretaría de la Cámara de Comercio Cubana se recibió en la mañana de ayer una comunicación de la Secretaría de Hacienda en la que se informa que, accediendo a lo solicitado por dicha corporación, se dejan sin efecto dos reparos por importaciones de capoc, conocido comercialmente con el nombre de flor seda.

## SE SOLICITAN

### s1 CRIADAS Y CRIADOS

PARA COCINAR Y todo servicio solicito mujer mediana edad que duerma en colocación. San Juan de Dios 14 bajos, después de las nueve.
S-1 20602 18 Jul 20

### s13 SOCIOS.

OPORTUNIDAD: Se admite socio gerente, con 1,500 pesos de capital, para negocio de café y sus anexos, en estado floreciente y situación inmejorable. Informes: Sr. Colomer. Telf. A-9313.
S-13 20564 18 Jul. 20

### s14 SOLICITUDES-VARIAS.

SOLICITAMOS PERSONAS tengan libros usados compramos en todas cantidades. Llame ahora mismo M-4879 vamos inmediatamente por lejos que sea, no tenga pena, negocio seguro. M-4879.
S-14 20596 18 Jul 20

## SE OFRECEN

### s1 CRIADAS Y CRIADOS

SE DESEA COLOCAR muchacha española, de mediana edad, para criada de mano o cocinar y limpiar; tiene referencias. Informan: Telf. M-1091.
O-1 20565 18 Jul. 20

CRIADO ESPAÑOL, con referencias inmejorables, se ofrece, sin pretensiones; sirve a cualquier estilo, hace ponches, cocktails y plancha trajes, sabe atender jardín. M-5430.
O-1 20567 18 Jul. 22

DESEA COLOCARSE una muchacha española, para criada de mano o cuartos, es fina y trabajadora; tiene buenas referencias. Telf. M-9400.
O-1 20572 18 Jul. 20

SE DESEA COLOCAR una española, de criada de mano o de comedor, sabe servir a la rusa o para cocinar y limpiar; es trabajadora y tiene buenas referencias. Telf. F-1118.
O-1 20577 18 Jul. 21

SE OFRECE UNA JOVEN española, para criada de cuartos o de comedor o para ambas cosas; tiene referencias. F-5739.
O-1 20575 18 Jul. 20

MUCHACHA ESPAÑOLA desea colocarse, para cuartos o comedor, sabe servir a la rusa, tiene muy buenas referencias, sería, trabajadora y limpia; en la misma, una criada de mano. Telf. A-3832.
O-1 20530 18 Jul. 20

SE DESEA COLOCAR una joven española, de criada de mano; sabe coser, no tiene pretensiones y duerme fuera. M-5529.
O-1 20520 18 Jul. 20

DESEA COLOCARSE joven española, para criada de cuartos y comedor; también sabe bordar. Telf. X-2300.
O-1 20537 18 Jul. 21

SE DESEA COLOCAR un buen criado de mano español, práctico en su trabajo, con 35 años de edad; tiene buenas referencias de las casas donde trabajó y sin pretensiones. Telf. M-8633.
O-1 20554 18 Jul. 20

SE DESEAN COLOCAR dos jóvenes españolas, una para criada de mano, de cuartos o de comedor y la otra, para cocinar y limpiar, siendo corta familia, sabe cocinar bien. Llamen: Telf. FO-3479.
O-1 20553 18 Jul. 20

SE OFRECE BUENA criada de cuartos sabe coser muy bien, con excelentes referencias, también sabe cuidar la ropa fina de señora no le importa ir a los repartos. A-3043.
O-1 Z

DESEA COLOCARSE un joven español para criado de manos, ha trabajado en buenas casas; tiene buenas referencias. En la misma un pinche cocina. Llame al M-4511.
O-1 20598 18 Jul 20

SE DESEA COLOCAR una muchacha española para criada de manos es de confianza y trabajadora, va a los repartos; tiene buenas referencias y quien responda por ella. Teléfono A-5124.
O-1 20595 18 Jul 20

DESEA COLOCARSE una muchacha española para sirvienta de cuartos o comedor, llame A-4135. Pregunten por Cándida.
O-1 20593 18 Jul 21

SE OFRECEN DOS JOVENES de color para criada de manos, duerme en la casa o fuera; tiene referencias y saben su obligación. Telf. M-5041 preguntar por Violeta.
O-1 20590 18 Jul 20

### s2 COCINERAS Y COCINEROS

SE OFRECE INMEJORABLE cocinera de color, solamente cocinar, lo mismo va a Repartos; otra, criada, sabe lavar y planchar bien o manejadora; las dos con referencias muy buenas. M-7122.
O-2 20566 18 Jul. 20

UNA SEÑORA ESPAÑOLA desea colocarse de cocinera, tiene muy buenas referencias y sabe cumplir con su obligación; no duerme en la colocación. Telf. U-6929.
O-2 20570 18 Jul. 21

DESEA COLOCARSE de cocinera, una señora de mediana edad, para casa comercio o casa particular, desea moralidad. Telf. M-6404.
O-2 20534 18 Jul. 21

SE DESEA COLOCAR una joven española, para cocinar y limpiar o para cuartos. Telf. A-3923.
O-2 20522 18 Jul. 21

SE OFRECE ESPAÑOLA para cocinar, cocina española y cubana, es repostera, si es matrimonio puede ayudar a la limpieza; tiene referencias. Informan: teléfono F-2545.
O-2 20589 18 Jul 20

## SE OFRECEN

### s2 COCINERAS-COCINEROS.

SE DESEA COLOCAR una joven española para cocinar y limpiar a corta familia; tiene referencias. Teléfono U-4320.
O-2 20599 18 Jul 20

SE DESEA COLOCAR señora española, para cocinar, no le importa ayudar a la limpieza o para todo, siendo corta familia. F-2567.
O-2 20505 18 Jul. 21

UNA SEÑORA DE MEDIANA edad, se coloca para cocinar, en casa de moralidad, lo mismo duerme en la colocación que fuera. Llamen: Telf. M-4890.
O-2 20450 17 Jul. 20

### s3 MANEJADORAS

DESEA COLOCARSE una joven de color del campo para manejadora o criada de manos, le gustan mucho los niños. U-6827.
O-3 20588 18 Jul 20

SE DESEAN COLOCAR jóvenes españolas, para manejadoras o criadas de manos; buenas referencias. FO-2750
O-3 20604 18 Jul 20

SE DESEA COLOCAR una joven de color, para manejadora; tiene buenas referencias y sale al extranjero. Telf. M-2090.
O-3 20571 18 Jul. 20

### s8 CHOFERES.

CHOFER ESPAÑOL, con 18 años de práctica, desea colocarse, es mecánico y tiene muy buenas referencias. Informan: F-6248.
O-8 20555 18 Jul. 20

### s10 OFICINISTAS.

JOVEN TAQUIGRAFO-Mecánografo, con conocimientos inglés, se ofrece para cualquier clase de trabajo, sin pretensiones. Buenas referencias. Pablo León, Industria 55. Teléf M-3905
O-10 20584 18 Jul 20

## COMPRAS

### 9 MUEBLES-PRENDAS.

PARA VENDER SUS muebles máquinas para coser, lámparas, baúles, maletas, loza, cristal cubiertos y útiles de cocina. Llame al Telf. M-2757 y acudimos al momento.
C-9 20605 18 Jul 21

## VENTAS

### 4 ESTABLECIMIENTOS.

SE VENDE ESTACION de servicio (garage) en el mejor punto de la Habana, poco alquiler. Informan: Galiano 121.
V-4 20591 18 Jul 21

### 6 AUTOMOVILES Y ACCESORIOS

CAMION INTERNACIONAL, de una tonelada, carrocería cerrada, construído el 30, un año de uso, en perfecto estado. Se vende. Informan: Galiano 127, Peletería.
V-6 20576 18 Jul. 21

### 7 MAQUINARIAS.

SE VENDE, BOMBA de gasolina, 1 vidriera mostrador y 1 reja de cine, todo barato. Informan: Galiano 121.
V-7 20592 18 Jul 2

### 9 MUEBLES Y PRENDAS

FAMILIA: VENDE regio juego cuarto tres cuerpos y recibidor, arte moderno, fino juego comedor Renacimiento español salomónico, excelente piano, bargueño, bastonera paraván, alfombra, lámparas de sala, cuarto y comedor y adornos. Urge. Lealtad 128 bajos, entre Reina y Salud.
V-9 20603 18 Jul 23

## DINERO HIPOTECAS

### d1 SE TOMA.

TOMO EN 1ra. hipoteca 2,000 pesos sobre 6 casas modernas. Esquina pago el 12 por ciento. Informan: Infanta y Carlos III, café Las Avenidas, vidriera de tabacos, de 1 a 3.
D-1 20597 18 Jul 21

### d2 SE OFRECE.

**ANTICIPO**

Todo el efectivo que Ud. necesite en los procedimientos judiciales, intestados, testamentarias, etc. **García Tuñón, Cuba 81**, altos. Teléfono A-4005.
D-2 20479 17 Ags. 16

## PARA LAS DAMAS

### pd3 INTERES PARA LAS DAMAS

**FAJAS Y SOSTENEDORES**

Fabricamos completo surtido de fajas de vestir para señoras, patente de esta casa en fajas para suspender el COLON, estómago y riñón. Fabricamos también la faja PRINCESA, la que hace más esbeltez y bonito cuerpo, fajas para todas clases de operaciones, braguero a la medida, medias de goma y todos cuantos aparatos abarca nuestro giro. Contamos con expertas operarias para atender a las damas. Ordenes por Correo.

**M. LOPEZ Y CIA.**
**Obispo 56. Telf. M-9706.**
**HABANA**
PD-3

BOLLETIN 18

"COLECCION PRINCESA"
(NOVELAS ESCOGIDAS)
XLVIII

# CORAZONES ALTIVOS

Por

**MAGALI**

Autora de «El Jardín Encantado» Publicada en esta misma colección

Traducción de Juan Soler Janer

EDITORIAL EUGENIO SUBIRANA, S. A.
Puertaferrisa 14, Entresuelo,
BARCELONA
1933.

De venta en «La Moderna Poesía» Obispo 135. Teléfono A-1171.
De venta en «Cervantes» Galiano 62.

CAPITULO XI

**EN EL RETIRO DE UN ALQUIMISTA.**

Al día siguiente de aquella fecha memorable, Alano recibía un billete perfumado, cuya letra había tenido en otro tiempo por sí sola el poder de desatar en él todas sus fuerzas destructivas.... Pero ahora rompió el sobre con calma, y sin turbación aparente leyó las siguientes líneas escritas con mano algo temblorosa:

«¿No sabe usted que sólo en interés de usted he venido... y no se ha dado usted cuenta de que mentí a Rosamunda.... y de que, si no me uní a ella en la fiesta de ayer tarde, era por haberle visto a su lado? ....¿Qué cobardía me retuvo entonces en el interior de mi auto, lejos de su presencia, lejos del alcance de sus ojos?.... Me arrepentí en seguida de mi gesto egoísta... Alano, ¡si usted supiera cuánta emoción me embarga al encontrarle de nuevo ahí en su propia casa, representando el papel de secretario del nuevo dueño de «Notre-Dame-aux-Bois»....!

»Le admiro a usted por su hermosa valentía luchando contra la adversidad.... Le admiro por el valor que yo no he tenido...!Ah! he sido débil ante las voluntades coaligadas de mi familia, y esto constituye hoy mi mayor vergüenza: el haber sido cobarde ante la vida...

»Como dentro de pocos días Rosamunda reunirá en su casa algunos de sus amigos para celebrar su aniversario, procure usted encontrar, durante la reunión— a la que iré solamente para ver a usted— la ocasión de que podamos hablar un rato a solas.

«Desearía, oh amigo de otro tiempo, que su corazón guarde alguna indulgencia para la que firma aún afectuosamente, para usted,

**Elena».**

Disimuladamente, Alano abandonando el estrépito ensordecedor del «jazz», conducía a Elena a través del jardín.

—¿A dónde me lleva usted?—preguntó ella intrigada y algo vacilante.

—Ya lo verá usted.

Y la guiaba, cautelosamente, por debajo del túnel que hacían los árboles a través de cuyo follaje penetraba furtivamente la luz de algún rayo de luna... Las lentejuelas del vestido de Elena despedían reverberaciones luminosas de duración fugitiva.....

Ella exclamó con alegría un poco forzada:

—Tenemos el aire de conspiradores....

Rióse él quedamente:

—Verdaderamente, esto es muy romántico. La dama blanca y su caballero fantasma....

Elena se extrañó un poco del aire indiferente, casi chancero, que él afectaba. ¡Cuán libre tenía él su espíritu, mientras ella se sentía tan turbada!

Llegaron a la verja de la capilla; dieron la vuelta a su alrededor, siguiendo a lo largo del muro, y alcanzaron una puerta enteramente escondida tras una cortina de yedra trepadora.

Alano sacó una llave de su bolsillo y la metió en la cerradura.

—Entre usted —dijo mientras la puerta se abría silenciosamente.

Ella se detuvo temerosa... dispuesta a volver sobre sus pasos.

—Pero entre usted... no hay ningún peligro— repitió, divirtiéndose un poco con su espanto.

¡Ah! era realmente Elena, la débil, la frágil Elena... siempre asustada frente a los hechos y cediendo siempre cuando encontraba una voluntad más fuerte que la suya...

¿Qué lucha moral, qué socorro puede prestar en la lucha diaria una compañera como ella?... Y Alano, que había formado desde algún tiempo un concepto distinto de la vida entre dos, reflexionaba que muchas cosas que en el momento de ocurrir consideramos como catástrofes por nuestra ignorancia de los designios de la Providencia, andando el tiempo resultan muchas veces una bendición saludable.

Se encontraban ya en el jardín inculto. Entre los troncos negros de los cipreses y las ramas lisas de las encinas, Alano abría camino a su compañera a través de las hierbas muy crecidas de esta selva virgen en miniatura....

En el dintel de la capilla, Elena se detuvo con involuntario temblor.

—¡Cuán impresionante es esto!—exclamó.

—No tenga usted miedo —le dijo, animándola, Alano, mientras hacía saltar la chispa a su lámpara eléctrica.

La luz vivificó la estancia, produciendo sombras fantásticas sobre las largas murallas grises. Las finas columnas dejaron entrever por un momento su vieja elegancia sosteniendo el arco roto de una ojiva.. La madera harmoniosa de un retablo resplandeció durante un segundo, ofreciendo la patina suave de sus molduras; luego la luz tropezó con una puerta baja que, después de abrirla Alano con alguna dificultad, dejó ver una escalera...

—¡Va usted a hacerme descender hasta Plutón —dijo ella con tono alarmado.

Para tranquilizarla, bromeó:

—Lo peor que puede ocurrir es que este diabólico personaje se enamore de usted y desate los rayos de la irritable Proserpina.

Precediéndola, la condujo por la mano escalera abajo.

—Ya hemos llegado, señora. Aguarde un minuto, y voy a hacerle a usted los honores.

Encendió un fósforo... Su llama vacilante abrió un agujero en la obscuridad y fué a prender en un mechero pendiente del muro.

—Acetileno — dijo Alano. —Mejor que la electricidad y, sobre todo, más a mi alcance.

Elena lanzó un suspiro de alivio. Durante el trayecto a través de las tinieblas, había estado un poco intranquila....

Curiosa, miraba a su alrededor esta especie de cripta que evocaba el retiro de un alquimista, con sus retortas de cristal, sus bolsas con etiquetas, sus matraces llenos de misteriosos productos, y alineada en el suelo, una serie de recipientes de tierra de diferentes tamaños...

—Son crisoles — dijo Alano respondiendo a su muda pregunta.

—¿Crisoles? — repitió Elena sin comprender.

—Sí... Aquí se fundía el cristal para que adquiriese su color.

»Le he explicado ya a usted, hace un momento, en el salón donde tantos nos estorbaba la gente, los motivos que me han traído a «Notre-

# LOS VECINOS DE GUANTANAMO SE HALLAN SERIAMENTE AMENAZADOS DE UNA EPIDEMIA POR MAL ESTADO DE LAS AGUAS DEL GUASO

GUANTANAMO, julio de 1933.—Los refranes son según se toman; nosotros casi siempre los tomamos al revés; de aquí que diciendo que «no todo está podrido en Dinamarca» aspiramos a que nos entiendan en el sentido de que en Dinamarca hay algo que está podrido. Y como, para los guantanameros, Dinamarca es Guantánamo, advirtamos que lo podrido que hay en Guantánamo, ya pasa de castaño obscuro.

Vamos allá.

Evitando por todos los medios asustar a los lectores con sensacionalismo cargado de color, digamos en voz baja y sencillamente que en Guantánamo se están muriendo muchas personas, en su mayoría niños, gracias a las excelentes condiciones del agua del «caudaloso» Guaso, que, a Dios gracias, tiene más bacterias, bacilos, miasmas y otras bonituras, en una sola gota, que pelos un burro.

Una epidemia de carácter intestinal está haciendo estragos, y si a tiempo no se toman drásticas medidas —en otras informaciones lo dijimos ya— los males serán mayores en gravedad y número.

El Acueducto, con perdón de quien se ponga el gorro, es una calamidad ostensible. La prensa, las instituciones—no todas, ciertamente— han dado timbrazos de alarma, han sugerido ideas, han expuesto argumentos, han anunciado catástrofes.... ¡el mundo colorado! Y el Acueducto no sigue igual, es verdad; pero sigue mucho peor, pues el mal avanza, y la lenidad, la indiferencia, la apatía necesariamente tienen su resultado, que en este caso es una crecida espantable de mortandad.

¡Ay, Señor, en qué abandono nos tienen las autoridades sanitarias! Ni pidiéndolo de rodillas, ni clamando misericordia, ni elevando las voces de auxilio a los santos cielos se dignan mirar para nosotros e impartirnos un pedacito de esperanza, un girón de conmiserada ayuda. Estamos condenados irremisiblemente, no por el peligro que el estado sanitario de Guantánamo representa, sino por el que representa la apatía de Sanidad, que es el más alarmante.

Agua mala bebemos; polvo por toneladas atrofian nuestros pulmones; mosquitos «voraces» nos «vampirean» de lo lindo; aguas estancadas degradan nuestro olfato, otrora delicadísimo....

Ya ni nos queda el recurso, al morirnos de tifus, de fiebre intestinal, etcétera, solicitar la banda de música del Municipio; para que toque en el sepelio una marcha enternecedora.

¡Porque la banda, señores, la echó el alcalde de facto por la idem!

### UNA CAUSA POR INCENDIO

Las actuaciones judiciales, por el siniestro que redujo a cenizas el edificio donde estaban los establecimientos «La Fortuna», «El Escudo Americano» y otros, las sigue la opinión pública con creciente interés por estar en el proceso comprometidos conocidos elementos de esta sociedad.

Primeramente, con los dueños de un ventorrillo anexo a «La Fortuna», fueron detenidos el propietario de esta casa comercial, señor Emilio Mallo Martínez, y el del edificio, señor Eligio Rodríguez Campanoni, quienes fueron dejados en libertad días después por no haber motivos justificados para continuar en la cárcel. Después fueron detenidos el dueño de «El Escudo Americano», señor Aurelio Obaya y el dueño de la «Casa Segurado», señor Angel Seisdedos; éste depositario judicial de «La Fortuna», que se hallaba embargada y sus existencias inventariadas por el Juzgado de Instrucción, sujetas a una causa criminal que se seguía al señor Emilio Mallo Martínez desde noviembre de 1932.

En verdad, la detención de estos comerciantes causó sorpresa en esta sociedad; pues su acrisolado comportamiento como ciudadanos y comerciantes, su intachable conducta su reconocida probidad y su recto desenvolvimiento en todos los órdenes, hizo que al Juzgado fuesen a abonar su inocencia los más prestigiosos elementos sociales y mercantiles de Guantánamo, por lo que cabe esperar su libertad absoluta.

Al frent edel Juzgado de Instrucción, que instruye este proceso, está un juez experimentado, imparcial, trabajador, acucioso y sabio: el doctor Salvador Moleón y Guerra. De su labor resultarán exentos de toda responsabiladad los señores Aurelio Obaya y Angel Seisdedos, cuyo abogado, el «Lito» Campo Fejo, joven e inteligente, abriga las esperanzas de que su representado salga de este lío por la puerta que corresponde a los hombres de bien, que la sociedad respeta y estima porque a ello se hicieron acreedores en la larga vida consagrada al trabajo y a la virtud ciudadana.

Cuando esta correspondencia aparezca en el DIARIO DE LA MARINA, es probable que gocen de libertad. Cosa que celebraremos infinito.

### APOTEOSIS POLITICA

Con la toma de posesión de Emilio Fernández Pérez, electo alcalde municipal de Guantánamo en las pasadas elecciones complementarias, y la constitución del Ayuntamiento queda finiquitado el pleito electoral que llevaba camino de no terminar nunca. Y el apoteosis político del domingo 16, que presenciarán, entre otras personalidades, el gobernador de Oriente, José R. Barceló, a juzgar por las labores que se hacen, será digno corolario de la intensa y larga campaña desarrollada por los liberales, que si tuvo efectividad en lo concerniente a la silla alcaldicia, no así en la constitución del Cabildo, que tendrá mayoría conservadora-popular coaligada.

Para celebrar el fausto acontecimiento, entre varios y sugestivos números, figura uno en el programa merecedor de alabanzas: repartición de tres mil raciones a los pobres de Guantánamo. Desde las cuatro de la madrugada hendirá los aires el toque de diana, para avisar al ciudadano que llegó, ¡por fin!, el día de la consagración liberal en lo que atañe al gobierno del Municipio.

Es de esperar que en este apoteosis político participen todas las clases sociales, sin distinción de partidos.

Ojalá no nos equivoquemos en este punto.

### SIXCO FRANCHA

El genial imitador de instrumentos de cuerda, de cuyo arte tan encomiables juicios lo dedicó la discreta y culta crítica habanera está en Guantánamo, habiendo ofrecido en la sociedad El Liceo, ante concurrencia selectísima, un concierto magnífico, otro en la amplia sala del teatro Fausto la noche del 15.

Francha ha sido homenajeado aquí por las personas que captan toda manifestación bella y de entre nosotros se irá satisfecho sin reserva mental ninguna.

Nosotros quedaremos envidiando a los públicos que tengan la suerte de escucharlo en su largo peregrinar.

### CALMA SOCIAL

Por la ausencia temporal de nuestras más distinguidas familias, se advierte cierto receso en las actividades de los más selectos círculos. La temporada estival se caracteriza por esta calma chicha en «saraos», «bridges», reuniones... El calor es un enemigo irreductible de la juventud que bulle en los elegantes salones. El calor produce una exudación contraria a los naturales afeites, y no está bien que el colorete, el rimell y otras cosillas del tocador femenino desluzcan tantos restros encantadores e intensifiquen la devastación de peinados, el tono encendido «natural» de las caras.

Estamos tranquilos, y sólo pensamos en el río, en el campo, en el abanico, en las noches frescas y lánguidas...

Pero paciencia, que tras de julio y agosto, viene septiembre; heraldo de días frescos, de noches relentinas, de amaneceres románticos.... ¡Ay!

### FUE UN EXITO

Así podemos decir del evento que el sábado 8 del corriente se celebró en el amplio «Kentucky House» de Boquerón, de la Guantánamo y Western Railroad Co., al que asistió gran número de familias, no sólo de esta ciudad, sino de Boquerón, Caimanera, Estación Naval y demás localidades del Término.

El maestro de ceremonias fué, como siempre, Anselmo Abdo, alto empleado de dicha Compañía y por el acierto con que preparó el acontecimiento, fué objeto de cálidas felicitaciones.

Este éxito obtenido lo animó a brindar nuevo y espléndido baile a la sociedad guantanamera.

Baile que será, quién lo duda, un «succés».

Veremos y diremos.

Corresponsal.

# VILLACLAREÑAS

### CURSILLO DE PREPARACION

S. CLARA, julio de 1933.—Comenzó ayer, para el ingreso a la Marina Mercante Nacional. Comprendiendo este cursillo todo el programa exigido para el ingreso en la Escuela de Náutica anexa a las Escuelas Navales de la Marina de Guerra Nacional.

La dirección de este cursillo está a cargo de dos jóvenes muy estimados en esta sociedad por sus conocimientos amplios, son ellos Carlos Rodríguez Alonso y Antolín González del Valle Ríos quienes nos ofrecen su Academia en la calle de Villuendas número 31 casi esquina a Maestra Nicolasa.

### DE DUELO

Las familias Rojas y Rojas y con ella las Rojas Fleites, Hernández Rojas y otras más muy estimadas en nuestra sociedad en su enlace con la primera, ello al ocurrir el sensible fallecimiento de la virtuosa, sociable y respetable dama señora Adolfina Rojas Fleites de Rojas.

Dama todo delicadeza, amabilidad, elegancia y todas cuantas más virtudes y atractivos puedan adornar a una mujer.

Madre amantísima, esposa idolatrada y hermana queridísima.

Todo ello pierde nuestra sociedad con la ida, para unirse junto a los buenos como lo fué en la tierra Adolfina Rojas.

Demostrativo de cuanto valía y cuanto se le quería en Villaclara lo fué su mansión de la calle de Máximo Gómez durante su enfermedad por donde toda nuestra sociedad desfiló al igual que cuando ya su cadáver era expuesto en capilla, más aun cuando acompañábamos hasta el lugar de eterno descanso sus despojos ya que era una expontánea y grande manifestación de dolor.

Muchas ofrendas florales le fueron enviadas.

Reciban todos sus deudos, su amantísimo compañero don Gerardo Rojas, sus hijos, hermanos, sobrinos y demás familiares, nuestra sentida condolencia.

Y descansen en paz sus venerables despojos.

### MERECIDO HOMENAJE

Así, el ofrecido en la noche del sábado al muy estimado amigo, el caballeroso Representante en Villaclara de la importante Cervecería «La Polar» señor Fernando Rodríguez.

Consistió ello en un grandioso barquete-homenaje servido en el gran «Hotel Suizo» y ofrecido por sus amigos y admiradores con motivo de su reposición en el importante cargo que desde hace más de tres años desempeña con el mayor beneplácito de nuestra sociedad y la confianza del señor Emeterio Zorrilla según hubo de expresar en ese acto el señor Pedro Armenteros, Administrador de Ventas y hermano político del mencionado señor Zorrilla y el señor Franchi Alfaro Inspector General de ese importantísima industria con motivo de haber sido invitados de honor para el acto y enviados especiales del referido señor Emeterio Zorrilla para que expresaran a todos los sectores de nuestra sociedad que por la reposición justa y merecida del señor Fernando Rodríguez se interesara las simpatías conque él las recibiera.

En torno de Fernando en la amplísima mesa que tan lujosamente preparan las huestes de Foncueva, Teresa y Cía., en su popular y cómodo Hotel «Suizo» que se levanta majestuoso frente a la estación del ferrocarril, sentáronse, además de los mencionados señores Armenteros y Franchi Alfaro, las representaciones del Casino Español en la persona de don Rafael Antón, Serafín W. Martínez del Villaclara Tennis Club, del Centro de Detallistas, de la Cámara de Comercio, el Supervisor de la Policía Municipal, el Alcalde de la ciudad representado por su secretario el joven doctor Fernández, el Presidente del Ayuntamiento señor Serafín García, los Concejales Juan José del Collado, Sergio Prado, Enrique Torrens; los comerciantes señores Aquilino Ristra, Ricardo González, Ricardo del Valle, la prensa representada por Tomás Pedrosa, Rafael Domenech y el que suscribe y otras personalidades en número mayor de ochenta comensales.

Muchos y muy simpáticos los brindis, después de haber gustado el exquisito menú servido en esa noche, siendo el primero el doctor Serafín W. Martínez que en nombre de la comisión organizadora ofreció el homenaje, sucediéndole después Juan José del Collado en nombre del Ayuntamiento, don Rafael Antón por la Colonia Española, el Teniente César Ruiz, auxiliar del Supervisor, Rafael Domenech a quienes contestó el señor Armenteros y el homenajeado señor Fernando Rodríguez que emocionadamente ante el acto tan espontáneo y sincero dió sus más expresivas gracias.

Pero, no fué esto todo solo, cuando estábamos concluyendo de festejar a Fernándo se nos apareció una nutrida comisión de bellas y elegantes damas y damitas que también simpatizaban con el gesto del señor Zorrilla al reponer de su cargo al buen amigo Agente en Villaclara, quien juntamente con otros amigos y los señores Armenteros y Franchi Alfaro se trasladaron al popular café «El Parisién» donde fueron obsequiadas con el espumoso champagne de la viuda.

### LOS CABALLEROS CATOLICOS

Oportunos como siempre, lo estuvieron para conmemorar al aniversario de la fundación de la ciudad. Y los muy atentos jóvenes doctor Osvaldo Rodríguez de la Cruz, mi querido amigo Corresponsal de «El Mundo» y a la vez Presidente de esta agrupación con sus diligentes Presidentes de la Sección de Beneficencia y Cultura señores José Coto Carreras y Crescencio Rodríguez de la Cruz, también compañero en el periodismo, organizaron un programa de actos que comenzó en la mañana del día 15 siendo el de este día varios actos católicos que el mencionado compañero Crescencio Rodríguez de la Cruz describirá en su sesión católica de este DIARIO, quedándome a mí para estas «Villaclareñas» el acto de la mañana del domingo en el Teatro Villaclara ,donde se efectuó ante una numerosísima concurrencia el siguiente programa:

Mañana - Literaria - Musical con el concurso de escogidos elementos de la Unión y el del Cuadro Los Ocho.

PRIMERA PARTE: 1o.—Himno Nacional. Profesor Rogelio García. Selección Prf. Rogelio García.

2o.—Amor, poesía original de Gabriel y Galán. Señorita Conchita del Moral.

3o.—Tú para mí, yo para tí. Creación. Mojica. Canto Barítono señor Ascanio Reyes. Piano: M. Rodríguez.

4o.—Serenata. Schubert. Violín: Profesor Santiago Becalli. Piano: Conchita del Moral.

5o.—Discurso. Doctor Oswaldo Rodríguez de la Cruz, Presidente de la Unión.

Intermedio Musical

Profesor: Rogelio García.

SEGUNDA PARTE: 1o.— Cristo Poesía, original de J. Becerra. Señorita Hirdaliza Ascanio Reyes.

Selección Musical.

2o.—Las Perlas de tu Boca: Bolero, Grenet. Violín Profesor: Becalli Piano: Señorita del Moral.

3o.—Un Beso Loco. Creación de Mojica. Canto. Barítono: señor Pedro Ascanio Reyes. Piano: señor Manuel Rodríguez.

4o.—Chismes de un Comensal: «Los Ocho», de uno de Los Ocho por unos de Los Ocho. Dedicado a Sergio R. Alvarez.

5o.—Las Estaciones. Cuadro Lírico-Musical: Conchita del Moral, de Los Ocho. Letra: C. R. Rivero. Dirección: Señorita Josefina Rodríguez, de Los Ocho. Piano: señorita María de los Angeles. Violín: señor Becalli. Intérpretes: Niña Elsa Mollineda. Primavera: Mercedes H. Trujillo. Verano, María A. Barquín. Otoño, Trinidad Gemeil. Invierno. Coro General: Elsa Gemeil, Olga Pérez, Gladys Rodríguez, Isabel Martínez, Hilda Gómez, Zenaida Domínguez, Lilia Trujillo e Isaura Núñez

A. Machado.

Corresponsal.

# SOCIALES DE ALQUIZAR

Con verdadero gusto traigo a estas columnas la efigie de la simpática «poupeé» Ana Obdulia Dumois Cape, encanto de su hogar y alegría de su abuela la respetable señora Ana Luisa García viuda de Capote con motivo de celebrar el próximo día 26 su primer aniversario.

Al formular mis votos por la eternal felicidad de la tierna infante, deseo para los suyos todos y especialmente sus padres y abuela, la veran en no lejano día como son sus deseos.

¡Felicidades!

### LAS CALLES

ALQUIZAR, julio de 1933.— Se está llevando a cabo un servicio de vital importancia por cuenta de nuestra alcaldía que se aprestara a realizar todo aquello que de un modo directo beneficie al pueblo y no es otra cosa que forman cuadrillas para hacer cuentas que facilitarán el cruce de las aguas para las afueras y que ya ha varios días actúan. Según tengo entendido se arreglarán las calles pues hay muchas que bien lo necesitan. El parque municipal será arreglado e iluminado para que así la juventud que por costumbre tiene estar interrumpiendo el tránsito paseando frente al local del cine en la calle Maceo puedan tener otro lugar más apropiado para sus paseos. Sería conveniente que el alumbrado público se implantara como antes pues hay calles que parecen de noche verdaderas fauces de lobo y algunas que bien lo merecen por la falta que les hace.

### ENTRE NOSOTROS

Se encuentran mis estimadas amigas Gloria Astudillo y Flor Fuentes las que pude saludar así como al querido amigo, Plácido Fuentes Jr. dibujante de porvenir a los que deseo una feliz estancia aquí.

### VIAJEROS

Rumbo a la ciudad de Alacranes ha partido la simpática amiga Blanquina Valdés, quien irá a casa del doctor Optaciano Camacho antiguo juez de este pueblo, hoy en Alacranes y que goza al igual que la simpática Blanquina de los más caros afectos en nuestra sociedad.

Nos abandonó el amigo señor González Posada, ex-corresponsal de DIARIO DE LA MARINA y al que mucho se aprecia en ésta.

### CIRCULO FAMILIAR

Bien sabido de todos es que el Círculo Familiar permanece sin vida casi debido a que nuestra juventud no pertenece a esta sociedad que todos los alquizareños deben ayudar para dar una muestra de lo que significa la unión colectiva. Muchos jóvenes con los que he tenido el gusto de hablar exponen muchas razones por las que no se han inscripto a esta sociedad, dos de las más justas, a mi manera de pensar son las que expongo:

1.—Una cuota demasiado crecida para los días de escasez y penuria que hace tiempo venimos atravesando.

2.—Cuando muchos pertenecían a la sociedad se eliminaron por que no había actos sociales bailes; no se formaban comisiones ni se tomaba acuerdo que tendiera a mejorar la sociedad y si se tomaba no se llevaba a la práctica.

Muy bien encaminados van esos que me han dicho algo referente al auge de nuestra sociedad y les prometo mi ayuda siempre que estuviese a mi alcance para lograr una cosa: que los alquizareños puedan sentirse orgullosos de ser hijos de este pueblo, que tantos jovenes ha dado de talla y que se han distinguido en los momentos culminantes.

Luis Núñez González,

Corresponsal.

# GLORIA Y DOLOR

**Tango-Canción**

**Con música de San Juan de Ulúa**

**Letra de la Sra. Lucila Cantón de Rodríguez Pages**

Un día partieron dos aviadores
Llenos de vida y de ilusión
De un puerto santo que recordamos
Porque era gloria del gran Colón.

Eran dos ases, glorias de España,
Que de sevilla vieron partir,
Llegando a Cuba que le esperaba
Con ansia loca de honor rendir.

Allá en Columbia, el pueblo entero
Dispuesto estaba para abrazar
A los gloriosos hijos de España,
Que ese gran vuelo pudieron dar.

Ese era un viaje muy peligroso,
Un viaje que otro jamás lo dió,
Eran dos hombres llenos de gozo
Que todo el mundo los admiró.

En este pueblo los pensamientos
Sólo en los héroes se concretó,
Pues nunca en Cuba, tanta alegría,
Entre sus hijos se demostró.

Bien merecían tales honores
Quien a la raza tanto elevó,
El «Cuatro Vientos» cruzó los mares
Con raudo vuelo los dominó.

Llegó por fin la triste partida,
El pueblo entero se entristeció,
Al despedirse de sus hermanos
Que de más gloria iban en pos.

Pasaron horas, pasaron días,
Sin saber donde fué a atérrizar,
Los habitantes del pueblo azteca
A Guadalupe van a implorar.

Tal vez el cráter del «Orizaba»
Al «Cuatro Vientos» lo sepultó
Y perecieron los aviadores
Que el mundo entero ya consagró.

Tal vez los mares hayan servido
Como sudario de su ataúd,
Y entre corales como diadema
De perlas tengan una gran cruz.

Si Barberán y Collar han muerto,
El mundo entero la fe perdió,
Sólo nos queda en el pensamiento
Un gran recuerdo y un gran dolor.

Allá en España unos viejecitos
No hallan consuelo en su dolor,
Al ver perdidos ya para siempre,
Aquellos hijos que eran su amor.

Era tan grande la hazaña hecha
Que Dios celoso se los llevó,
Pues en el Cielo llenos de gloria,
Hermoso trono les deparó.

Aquí en la tierra nadie podría
Darles la gloria que mereció,
Ese gran vuelo que el mundo entero
Con entusiasmo les aplaudió.

Por esos seres que se han perdido
Todo es tristeza en el corazón,
Y el orbe entero, flores les manda
Y les dedica una oración.

Agencia de San José de las Lajas.

GASTAR

es emplear un dinero en cosas superfluas de las que no se esperan resultados

INVERTIR

es colocar un capital cuyo rendimiento justifique el gasto

DIARIO DE LA MARINA

proporciona al anunciante el máximo de eficacia por llegar siempre a tiempo a aquellos lugares donde el comerciante desea introducir sus artículos

# Aún no ha sido solucionado en la ciudad de Camagüey el problema de los panaderos

CAMAGUEY, Julio 1933. Denunciando a las panaderías que trabajan en horas prohibidas, a los obreros que sacan ese producto sin el sello correspondiente y otras infracciones análogas, los obreros panaderos que se encuentran en huelga desde el pasado día 11 de los corrientes, vienen sosteniendo con verdadero tesón el retraimiento al trabajo, hasta tanto, todos los industriales de ese ramo se pongan de acuerdo y firmen las bases presentadas por aquellos.

El conflicto, hasta el presente, parece sin solución, porque varios poderosos industriales, se niegan rotundamente a firmar ese documento, con grave perjuicio para el pueblo consumidor, que en estos momentos de miseria y hambre, ese producto es uno de los más consumidos por su fácil compra, así como perjudicando grandemente a los pequeños productores, que con ser los más modestos, se apresaron inmediatamente a firmar las citadas bases, en beneficio de los obreros.

Algunos de esos industriales, que por su condición de capitalistas o porque se dicen repaldados por políticos fuertes, aseguran que ellos, los industriales, ganarán la contienda de cualquier manera. Mientras, tratan de burlar a los obreros, colocando en sus talleres elementos rompe-huelgas y apareciendo ante el pueblo como dulceros, cuando en realidad lo que hacen es pan, que luego sacan a hurtadillas y lo ponen en el mercado.

De todos modos, el conflicto se acrecienta cada vez más, agravando la crítica situación porque en estos instantes pasa la nación entera.

LECHUGA.

Corresponsal.

# LA NOCHE DEL SABADO 22 DEL CORRIENTE SE CELEBRARA EN LOS SALONES DE LA COLONIA ESPAÑOLA DE CIEGO DE AVILA UN GRAN BAIL

C. DE AVILA, Julio 1933.— Definitivamente se ha señalado la noche de la reglamentaria fiesta que todos los años celebra la Colonia Española el día de Santiago Apóstol, esta noche del sábado 22 del corriente.

En la organización del regocijo social, trabajan con extraordinario entusiasmo, los jóvenes directivos que integran la Comisión directiva, creo los que se proponen que este año, a pesar de todos los inconvenientes de la situación económica, la colonia rememore aquellos días espléndidos en que bajo el techo del centro español se celebraban festejos suntuosos que figuran en la Crónica Social como acontecimientos inolvidables.

### NICOLAS ADAN

El conocido y simpático ex-representante liberal, rico colono y amigo amigo «Nick» Adán Usatorre, nombrado recientemente Administrador de la Zona Fiscal de Camagüey, salió para la Habana a recoger el nombramiento, prestar la fianza y conferenciar con el Secretario de Hacienda.

La designación del señor Adán para el importante puesto administrativo, ha sido muy celebrada por sus numerosos amigos que, tanto en esta población como en el resto de la Provincia, cuenta el distinguido «caballeroso» a quien desea el consabido éxito, muchos aciertos y satisfacciones en su destino.

### LOS TEATROS

Los dos teatros de esta población, «Principal» e «Iriondo», por acuerdo de las empresas respectivas, trabajan media semana cada uno, a excepción de los domingos en los que ambos dan funciones tarde y noche.

Las mejores películas que obtienen éxito en la Habana y los cuadros de variedades más celebrados por la crónica capitalina, son contratados por nuestros empresarios locales, en su deseo, muy natural, de mantener la afición del público al espectáculo.

Esfuerzos muy loables, que, en realidad, no son debidamente correspondidos dado el reducido precio de las localidades que se ven obligados a señalar para atraer a los espectadores.

### NUESTRA SEÑORA DEL CARMEN

En esta festividad estuvieron días entre otras distinguidas damas de la buena sociedad avileña, la señora Carmen Aragón de Iriondo, bondaodsa esposa del ilustre Don Vicente Iriondo de la Vara.

Carmina Iriondo de Suárez.

Carmen Fons de Jiménez.

Carmela Iñiguez de Manzanilla.

Entre las damitas, Carmela Iriondo, Carmen Saez y Carmita San Miguel.

A todas desea el cronista, muchas felicidades.

### EN EL LAWN TENNIS

Animadísima resultó la fiesta celebrada el sábado en el elegante Club femenino, centro consagrado de todas las elegancias y distinciones.

Como hubimos de anunciar, jugaron un interesante partido de «basket» los equipos del Club «Villaclara» y del «Tennis» local.

Fueron las aplaudidas jugadoras por el Villaclara: Eloisa y Pura Cárdenas, Carmen y Anita Pérez, Hilda y Onia Diez, Graciella Becero y Teresa Zayas.

Por el Club de Ciego de Avila: Marcelina Estévez (capitana) Carmela y Hortensia Estévez, Lola, Amalia y María Cristina González Bravo y Delia Morales.

Correspondió el triunfo al Club local en un «score» de 26x10.

Jugaron los dos equipos con mucho entusiasmo y lucimiento, mereciendo los calurosos aplausos que la distinguida concurrencia hubo de prodigarles.

Después del partido, era imprescindible el baile, amenizado por la famosa orquesta de Camajuaní.

Hasta las cuatro y media de la madrugada, la juventud disfrutó de su recreo predilecto.

Imposible dar una nota exacta de las señoras y señoritas que lucieron su belleza y elegancia en tan preciada fiesta. Pudiéramos incurrir en omisiones.

Como excepción, con un saludo respetuoso, dedicamos un recuerdo a las distinguidas damas y señoritas de Santa Clara que acompañaban a la jugadora, señora Antonia Medina viuda de Badía; Eva Díaz de Sosa y señoritas Tula Zayas, Nena Landa y Consuelo Becerro.

Carlos LUZAN

Corresponsal.

# IMPRESIONES CHAPARRENSES

### AUDICION MUSICAL

C. CHAPARRA, julio de 1933.—Desde Puerto Padre nos llega una invitación, deferencia esta de la señorita Rosa Helena Verdecia Calero, Directora de la Academia «Santa Cecelia», para la audición musical que se llevó a efecto la noche del viernes catorce, en el popular Teatro Principal, cedido galantemente por su propietario. Hemos lamentado infinitamente el no haber asistido, pero, queriendo corresponder a esta muestra de distinción de la señorita Verdecia, pláceme mucho el dedicar en mis notas chaparrenses unas cuartillas de elogios, a este notable éxito alcanzado por ella, con la decidida cooperación de sus alumnos. Un estimado y buen amigo, el señor José González Quesada asistió a la mencionad audición en unión de su familia y para trazar estas líneas le objeté sobre el particular. Como digo anteriormente, un triunfo clamoroso que ha servido como verdadero estímulo, no sólo a la labor desplegada por la educadora, sino también, para alumnos y padres. Aquel espacioso lugar dió albergue a un crecido número de invitados, que con vivas muestras de simpatías le tributaron aplausos merecidos, a todos los que tomaron parte en las distintas piezas ejecutadas al piano. Nos ha servido de satisfacción el saber que la señorita Verdecia ha marcado un paso de avance en sus propósitos y desde ésta le enviamos nuestras expresiva felicitación, la que hacemos extensiva a sus alumnos.

### A BARTLE

En los primeros días de la presente semana salieron con dirección al poblado de Bartle la señora Gloria Escobar Vda. de Martínez, acompañada de sus hijas, las agraciadas jovencitas Olga y Livia y de su sobrina, la señorita Ana Luisa García. Disfrutarán de una temporada en la residencia del papá de la señora Escobar. Que los días que pasen allí sean muy gratos son los deseos del cronista.

### DE TEMPORADA

Hemos tenido el gusto de saludar a un estimado matrimonio. Me refiero a nuestro amigo el señor José Luis Costa, y a su esposa, la señora Teté Dominicis. Vienen a pasarse una temporada en unión de sus familiares. Mis deseos porque disfruten de una agradable estancia en la compañía de los suyos. Bienvenidos.

### DE VISITA

Un antiguo y buen amigo tuvimos el gusto de saludarlo ayer. Trátase del señor Luis Leal, encargado de la oficina de la Chaparra Light and Power Co., en Puerto Padre. Asuntos relacionados con su puesto lo trajeron a esta localidad. Nos ha servido de satisfacción el haber estrechado la diestra del amigo Leal y ojalá que ha resuelto favorablemente lo que vino a tratar.

### ONOMASTICO

El señor Buenaventura Velar, diligente Jefe de la Oficina Central, festejó su onomástico el viernes catorce de los corrientes. Hasta él llegaron muchas felicitaciones. Por la noche su residencia se vió concurrida de amistades, para celebrar tal acontecimiento. Los esposos Velar-Cabal dispensaron a los invitados toda clase de atenciones, costumbre esta peculiar en ellos. Muy agradables horas pasaron allí los asistentes, bailando y brindando por la eterna felicidad de este matrimonio. La parte musical estuvo a cargo del sexteto chaparrero. Nuestros votos sinceros porque el próximo año pueda celebrar igualmente tal día el señor Velar.

### PROXIMA BODA

Nos hemos enterado que dentro de breve se llevará a efecto un matrimonio en esta localidad. Hago mención del estimado amigo, señor Ricardo Ricardo empleado de la oficina central, con la señorita Adolfina García. La fecha de este enlace aun no ha sido señalada, pero creo que no se hará esperar mucho. Será en la intimidad. En su oportunidad la daremos a conocer con mucho gusto.

### DE BASE BALL

Está resurgiendo el base ball en Chaparra. Talmente parece que había caído en el abismo. Este domingo volveremos a tener pelota y quizá esta vez pueda informar con más detalles, para ello hablaré anticipadamente con el amigo que lleva el score.

Quiero recomendarle al amigo Hermenerico Batista, capitán del equipo de ésta, a ver si con un poco de esfuerzo se uniforma la novena. Lucirían mejor los muchachos vistiendo trajes iguales. Ya hablaremos sobre este particular personalmente.

### PERSPECTIVAS

Las perspectivas que se vislumbran en cuanto al futuro de este central parecen en todos los órdenes completamente favorables. Muchas viviendas están recibiendo reparación, y según las impresiones que tengo, la mayoría, en su totalidad serán mejoradas. Esta es una prueba porque debemos mostrarnos optimistas en lo que está por venir. Otras mejoras están siendo introducidas también en las distintas dependencias de la Compañía. Abrigamos por lo tanto esperanzas de dar a conocer muy pronto alguna noticia halagüeña, que será recibida por los que aquí residimos, con el mayor beneplácito. Pensamos que el señor Administrador General está animado de los mejores deseos para con sus empleados, y sabemos que gestiona a estas horas algo en favor de ellos. Estaré al tanto de las nuevas impresiones sobre este particular tan importante, que con sumo gusto daré a la publicidad oficialmente. Mis mayores deseos porque muy en breve podamos hacerlo.

Rodil, Corresponsal.

# SOCIALES DE JOVELLANOS

### TESTIMONIO DE GRATITUD

JOVELLANOS, julio de 1933.—El respetable y amigo vecino de esta villa señor Lino Díaz, quiere hacer constar por este medio su eterna gratitud al doctor Gabriel Ferrer, inteligente cirujano del hospital Gerardo Machado, por el feliz resultado obtenido en la operación practicada a su querido hijo Esteban, que padecía grave dolencia.

Aquí, en el modesto y bien atendido hospital que dirige el distinguido y competente doctor Domingo Paz, han tenido una hospitalidad magnífica.

Todas han sido atenciones.

Muy eficaz muy asiduo el doctor Ferer las enfermeras y demás empleados.

De todos guardan un recuerdo.

Una grata impresión.

### MISA DE REQUIEM

Esta se llevó a cabo en nuestra Parroquia en sufragio del alma de la señora Elena Margarit viuda de Mena

Un recuerdo a su memoria de la Asociación del Apostolado de la Oración a cuya Congregación perteneció muchos años la distinguida señora.

### FALLECIMIENTO

A avanzada edad y después de larga y penosa enfermedad, ha dejado de existir, el jueves último, la respetable señora Teresa Dubrocá viuda de Baláez, tronco venerable de una numerosa y antigua familia de este pueblo.

El acto de su sepelio vióse concurridísimo, dado el gran aprecio que se le tenía en esta Sociedad.

Para sus hijos Purita, Alfredo y Manuel, para su hijo político señor Eusebio Marrero, así como para sus familiares todos, tengo la expresión sincera de mi más sentida condolencia.

### REGRESO

Después de haber pasado una grata temporadita en la Capital, de nuevo se halla entre nosotros, la distinguida familia del doctor López de Villavicencio, Juez Municipal de esta Villa.

### CONVALECIENTE

Encuéntrase en franco período de convalencia de la operación que acaba de sufrir, la estimada señora Adelina Riaño viuda de Solís.

Aún se halla en Matanzas, en la Clínica del doctor Tamargo, donde será dada de alta de un momento a otro.

Que pronto esté completamente bien son nuestros deseos.

### SALUDO

De despedida al simpático matrimonio Ortega-Rodríguez, que después de pasar varios días en la morada de sus hermanos María Luisa Rodríguez y Raúl López, ha regresado a Pedro Betancourt, lugar de su residencia.

### RESTABLECIDAS

Se encuentran ya restablecidas de las molestas fiebres que las retuvieron en cama varios días, las lindas niñas Florita y Fidelita, hijas del estimado matrimonio Julianita García y Fidel Rodríguez.

Mucho me place consignar esta noticia.

### DE VIAJE

Mi distinguida amiga señora Rosa Ugarte de Bustamante y sus simpáticas hijas Gladys y Eva, han embarcado para La Habana, donde pasarán varios días.

Feliz estancia les deseamos.

América Marcos,

Cronista Social.

# NOTAS DE GABRIEL

GABRIEL, julio 1933. Con motivo de encontrarse en éste, su pueblo natal, el doctor Antonio Viera Machado, competente Juez Municipal de Abreus S. C. y coincidir que el día 14 celebró la Nación Francesa, (de la que hace poco tiempo regresó el referido doctor Viera y por la que siente verdaderas simpatías) su fiesta conmemorativa de la Toma de la Bastilla, le fué ofrecido por el señor Manuel Fernández López, un almuerzo homenaje, al cual asistí invitado por el señor Fernández, que dicho sea de paso además de ser un comerciante muy acreditado de esta plaza, es persona que goza de las más vivas simpatías

En aquel fraternal ágape se encontraban reunidos, el homenajeado doctor Viera, persona culta a quien todos los de este pueblo que lo vió crecer, acogemos con cariño, el teniente del Ejército Nacional señor Jacinto V. Viera padre del mismo y su otro hijo el futuro doctor Homero Viera. El señor Manuel Hernández, Alcalde Municipal el señor Joaquín Torres, Administrador del Central Fajardo. El señor Ernesto Martínez, Jefe de estación de los Ferrocarriles Unidos, el señor Demetrio González, jefe de Sanidad, José Fernández Abad, comerciante—muy solvente—de este pueblo y el que suscribe. Todos brindamos por la prosperidad de Cuba, España y Francia.

El acto resultó de lo más sencillo pero muy sabroso, pues el maestro cocinero señor Emilio López, hizo gala de sus conocimientos en esa materia por lo que todos salimos muy complacidos.

### ENTRE NOSOTROS

Se encuentran desde hace varios días pasando sus vacaciones en casa de sus tías, las simpáticas hermanas Elena, Carmen y Paquita Larrauri, que sea larga y grata su estancia son los deseos del cronista.

### EL CINE

Continúa viéndose muy concurrido el Teatro Ideal. Allí se da cita cuanto vale y brilla en nuestra sociedad. En mi próxima crónica tendré el gusto de publicar los nombres de las damas y damitas que con su presencia enaltecen y dan más esplendor a dicho teatro.

Para fechas muy próximas están anunciadas muy interesantes películas entre las que recuerdo «El Embrujo de Sevilla» y «La sin ventura» y «El jinete de la ley».

### MEJORADA

Grata para mí ha sido la noticia de encontrarse bastante mejorada la hermosa señorita Acela Rodríguez quiera Dios que cuando estas líneas vean la luz, esté completamente bien.

### BAUTIZO

El día 13 de los corrientes recibió las regeneradoras aguas del Jordán, el monísimo niño Anacleto Rafael, hijo de los estimados esposos Julia Lemus y Amado de la Osa, siendo apadrinado por el señor Rafael de la Osa y Antolina Romero, con ese motivo se vió muy concurrida la residencia de dichos esposos donde fuímos muy agasajados.

MENDIETA. Corresponsal.

SINTONICE LA ESTACION CMW

El DIARIO Hablado

Se trasmite todos los días

A las 7.30 a. m., 1 p. m. y 6 p. m.

# Florida Social

### DESPEDIDA

FLORIDA, junio de 1933.—Después de pasar unos días entre nosotros, volvió a su pueblo de Minas la estimada señorita Fina Ramírez Rodríguez.

A la que hacemos llegar nuestra despedida.

### SAN ENRIQUE EMPERADOR

En esta festividad celebraron su onomástico, el señor Obispo de Camagüey, Monseñor Enrique Pérez

# ALQUILERES

## a9 ARROYO APOLO-CALABAZAR

ALQUILO, ARROYO NARANJO, Calle Luis número 7, amplia casa, portal, sala, comedor, cinco cuartos, baños intercalados, garage para dos máquinas, etc., 4,000 metros terreno. Informan: A-4446 y FO-3121.
A-9 20528 18 Jul. 25

## a12 GUANABACOA-COJIMAR

EN GUANABACOA ALQUILO señorial residencia de Estrada Palma número 15, dotada de toda clase de comodidades, espléndida sala, 4 habitaciones, baño intercalado, recibidor, gran comedor, gagrage independiente para dos máquinas, una hermosa planta baja, interior, para familia o para industria, grandes jardines y arbolado. Se da barata. Informan en la misma a todas horas.
A-12 20271 15 Jul. 19

## a 13 — ALQUILERES VARIOS

SE ALQUILA, LO MAS ALTO y fresco de Arroyo Naranjo, frente a la carretera, la bonita quinta «Villa Marietta», con buenos parques y muchos árboles frutales. Informan: F-1803.
A-13 20523 18 Jul. 24

## b1 NAVES Y LOCALES

CRISTO 30. SE ALQUILA en la planta baja, para oficina o establecimiento. La llave e informes, en la misma, primer piso.
B-1 20533 18 Jul. 28

ALQUILO ESPACIOSA NAVE con chucho Ferrocarril, en lugar céntrico de La Habana. En la planta baja, local para oficinas, completamente adaptado, doble servicio sanitario. Informes: Padrón. Telf. M-4391.
B-1 20557 18 Jul. 24

VEDADO: EN QUINTA 48 alquilo moderno local, propio para establecimiento, donde existió Bodega, durante 42 años. Informes: Telf. F-1414.
B-1 20548 18 Jul. 22

SE ALQUILAN DOS locales: Belascoain 641 No. 643 esq. Corrales, precio de situación. Informan: Refugio 21, esq. Consulado.
B-1 20492 17 Jul 20.

SE ALQUILA UNA NAVE situada Diez de Octubre número 295, entre Santos Suárez y Esquina de Tejas, propia para industria. Mide 825 metros cuadrados. Llave, en los altos. Informes: A. Novoa y Compañía, Teniente número 171, entre Arbol Seco y Subirana. Telf. U-1550.
B-1 20402 17 Ag.

# Oficinas y Almacenes

Con elevador eléctrico de pasajeros y carga.

OFICIOS 40

Se alquila este edificio de construcción moderna.

Se compone de cuatro pisos, cada piso con 700 metros aproximadamente. Fabricación sólida de concreto.

Se recomienda para grandes Compañías que puede alquilarlo todo o por pisos. Se hacen las modificaciones y adaptaciones necesarias para el lujo que se desee.

Informes:
Machín & Wall Company
Ricla No. 8
B-1 20545 1 Jul. 30

ALQUILO LOCAL para comercio, Desagüe 69 esquina Franco, nave moderna, 556 metros, cementada. Baratas. Desagüe 77, casi esquina a Franco. Llaves: Desagüe 55, casi esquina Oquendo.
B-1 20399 17 Jul. 20

SE ALQUILA, ESPADA 9, esquina propia para establecimiento. Informan: Telf. A-5540. Precio, 25 pesos.
B-1 20453 17 Jul. 22

MAGNIFICO LOCAL, QUINTA Avenida esquina 28, Reparto Miramar, propio exhibición automóviles, muebles. Llave Estación Policía Reparto 20 entre Quinta y Tercera. Informan: M-7245, Aguiar 106.
B-1 20171 14 Jul. 20

MERCADO DE TACON, Casilla por Italiano. Se alquila completa, con cuarto, entresuelos, principal y azotea, 70 pesos, Obispo número 53. M-6917.
B-1 20196 14 Jul. 19

NAVE NUMERO 27, entre Empedrado y O-Reilly, espaciosa nave, con local para oficinas en los altos, Obispo número 53. M-6917.
B-1 20195 14 Jul. 19

OBRAPIA 24
Se alquila un amplio local, propio para comercio e industria, con vidriera para exposición de muestras. También propia para oficinas. Informan en los altos del mismo edificio. Tel. A-4577.
B-1 20206 14 Jul. 29

ALQUILO, CONCHA, entre Reforma y Guanabacoa, nave número 16, con unos 600 metros de superficie, piso de cemento y precio de situación. Informan: Manzana de Gómez número 240. Telf. A-4893.
B-1 20103 13 Jul. 21

ALQUILO, EN LUZ Y OFICIOS, local esquina, propio para establecimiento, con varias divisiones y servicios. Informan: Manzana de Gómez 240. Telf. A-4893.
B-1 20100 13 Jul. 21

GARAGE PARA CASAS comerciales. Precioso lugar para guardar los carros, automóviles carritos, motocicletas, por precios ridículos de $2 con atención inigualada en el lugar más céntrico de la Habana, Zanja esquina a Lucena y a San José. Farmacia Golzueta, F-3937.
B-1 19969 11 Jul. 20

ALQUILA ESPLENDIDO local propio para industria o comercio, Corazón entre Monturo y Pozos Dulces, una cuadra de la Carretera General Machado. Informan: Telf. M-7274.
B-1 19461 6 Jul. 25

CASA ESQUINA A MURALLA, establecido local para almacén o establecimiento, con más de 1,000 metros superficie, junto con el primer piso de la casa, que consta de 9 espaciosas habitaciones, piso marmol y azotea. Precio arreglado situación. Informan: Manzana de Gómez 240. Telf. A-4893.
B-1 20106 13 Jul. 21

ALQUILO AMPLIO local, céntrico, cerca al Capitolio, en la planta baja Prado 105, propio para establecimiento o comercio. Informan en la 113 al fondo.
B-1 20339 16 Jul. 20

## b2 APARTAMENTOS

# Pedro Morales Santa Cruz

SAN LAZARO Y N.

8 PISOS

Se alquilan modernos y ventilados apartamentos desde $18.00 a $30.00, con una a cuatro habitaciones y su respectiva sala, comedor, hall, baño, cocina y cuarto de servicio de criado. Tienen vista al mar y la ciudad.

ELEVADOR DIA Y NOCHE

INFORMES DE 9 a 12 EN EL MISMO EDIFICIO

SUSCRIBASE Y ANUNCIESE EN «DIARIO DE LA MARINA»

# ALQUILERES

## b2 APARTAMENTOS

J. ESQUINA 21, VEDADO, apartamentos nuevos, cómodos, fresquísimos, preciosa vista, sala, comedor, dos dormitorios, hermoso baño completo intercalado, etc. Hay bajos. Alquileres moderados. Informes: Avelino.
B-2 20535 18 Jul. 24

ALQUILO, A MATRIMONIO solo, pequeño apartamento en casa particular, completamente independiente, 27 número 23, casi esquina M. Llaves en mismo número, segundo piso.
B-2 20460 17 Jul. 24

APARTAMENTOS y habitaciones, frescas y baratas. Muralla 1, altos de Rosa Menéndez Telf. A-4854 y Angeles esquina Estrella, altos de la mueblería Ruisánchez. Telf. A-2024.
B-2 15909 30 Jun 30

## b3 DEPARTAMENTOS

SE ALQUILA UN departamento con gran terraza y todos los servicios necesarios completamente independiente en la casa Lamparilla 62, y en la misma una habitación; es casa particular.
B-3 20494 17 Jul 20

DEPARTAMENTOS. Vedado, muy frescos, una a tres habitaciones con baño, departamento alto, independiente, comida fina, francesa y española. Calle 4 número 18, entre Línea y 11.
B-3 20474 17 Jul. 24

ALQUILO AMPLIO y ventilado Departamento, primer piso de la casa Aguacate 124, compuesto sala, dos cuartos, cocina y baño. Informan en los bajos. Telf. A-2878.
B-3 20116 13 Jul. 28

## b4 HABITACIONES.

LAMPARILLA 72, SE alquilan habitaciones, hombres solos o matrimonio sin niños. La misma informan.
B-4 20500 17 Jul 20

BARATAS, HERMOSAS Y FRESCAS HABITACIONES, POR LO QUE OFREZCAN

Y un apartamento con dos habitaciones, en Maloja número 1, esquina a Monte y Aguila, con vista a la calle, en $6.00, $8.00, $10.00 y $12.00. La llave en la misma. El que alquile durante el mes de julio, no le correrá el alquiler hasta primero de agosto. Informes: Edificio «Bacardí», Apartamento 401. Telf. A-7330. Francisco Torres. De 10 a 12 m. y de 3 a 5 p. m.
B-4 19894 11 Jul. 17

EDIFICIO "CUBA", seis pisos, Empedrado 42. Se alquilan habitaciones baratas. Alquiler rebajado este mes. Elevador, luz, lavabo. Local en la planta baja. Telfs. M-1513 y M-2515.
B-1 18840 30 Jul. 30

## b6 HOTELES.

# THE SAVOY

F. Y 15, VEDADO
TELF. F-6616

Situado en un lugar alto del Vedado. Con fácil y frecuente comunicación con la Ciudad y Repartos. Rodeado de jardines. Con 600 metros de hermosos portales. Las habitaciones tienen ventilación directa, closet y baño particular, con agua fría y caliente. Precios moderados, incluyendo tres excelentes comidas al servicio de mesas separadas para cada familia.
B-6 15906 31 Jun. 30

# HOTEL DE LUZ

OFICIOS NUMERO 35
M-5764

Frente al mar. Las familias distinguidas y comerciantes eligen este Hotel para vivir, por su confortable ambiente. Departamentos: baños privado, agua caliente, día y noche, ascensor, salones de recreo. Especialidad en la comida. Precios: 1 persona, $25.00, $35.00 y $35.00. Matrimonios: $45.00, $50.00, $55.00 y $60.00. Visítenos y convénzase.
B-6 17787 21 Ags. 20

HOTEL
# San Luis

Belascoain 5. Telf. U-1081
Habana.

Espléndidas habitaciones con todo servicio, a los mejores precios del día. Cocina española y criolla, abundante y sana. Comedor y terraza mirando al mar. Numerosas y distinguidas familias, residentes durante años, pueden ofrecer a Ud. la mejor información de esta casa.

Hay garage en los bajos, para el servicio de los señores huéspedes.

# HOTEL EDISON

Neptuno 5. A-9041. Situación inmejorable, lindando Parque Central. Cocina excelente a cargo del dueño. Roof Garden. Sumamente fresco. Agua caliente, elevador, admirable confort. Moralidad. Viva económico y cómodo. Visítenos.
B-6 20199 14 Jul. 18

HOTEL
# HOTEL RITZ

NEPTUNO Y PERSEVERANCIA
En lo más céntrico de la Ciudad. Precios económicos, por mensualidades. Abonados y a la carta, en el Restaurant. Telf. M-5961.
B-6 17794 3 Jul. 20

# IDEAL ROOM

PRADO 93-B (Por pasaje)
Apartamentos y Habitaciones, precios especiales a familias estables. Señoras que su vida sea dudasa, agradecemos no presentarse. Visítenos antes mirar en otra parte. No pierda tiempo, casa tranquila, estricta moralidad y garantía. Se alquila a personas del interior. Abonos al comedor: $12.00, mensuales. Casa recién reformada por sus nuevos dueños.
B-6

# SE SOLICITAN

## b9 AGENCIAS DE COLOCACIONES

CUANDO RECURRE a una agencia averigüe primero cuánto tiempo existe y si entienden su negocio. Beers Employmentor, Habana durante 27 años. A-3070.
B-9 20300 15 Jul 22

# SE SOLICITAN

## s2 COCINERAS Y COCINEROS

SE SOLICITA UNA cocinera blanca, ha de dormir en la colocación y tener referencias. Call B No. 225 esq. 25, Vedado.
S-2 20498 17 Jul 20

## s11 AGENTES-VENDEDORES.

SE SOLICITAN VENDEDORES ambulantes, para producto de fácil venta en «La Panadera», Marianao. Pogolotti.
S-11 20449 17 Jul. 19

## s14 SOLICITUDES-VARIAS

# ASMA

Probar para creer. Por violento que sea un ataque de asma, desaparece en veinte minutos con la primera dosis del nuevo producto **LACTUSAN.** No contiene narcóticos calmantes, sudoríficos, ni ninguna otra droga alterante. Recorte este anuncio y pase a recoger una **muestra gratis.** Debe venir el paciente personalmente. Infanta 59, entre Carlos III y Estrella, Habana. Teléfono: U-4000, Farmacia. También la enviaremos por Correo al recibo de diez (10) centavos en sellos.
S-14 20544 1 Jul. 31

# SE OFRECEN

## s1 CRIADAS-CRIADOS.

SE OFRECE UNA MUCHACHA española, para cuartos y costura; sabe trabajar perfectamente y está acostumbrada al servicio fino. Telf. M-7789.
O-1 20527 18 Jul. 22

JOVEN ESPAÑOL, se ofrece de criado, a familia que se embarque para España o Francia sólo por el pasaje, Aguiar 68, Ramón Díaz.
O-1 20451 17 Jul. 30

SE OFRECE JOVEN española, para criada de mano o cuartos, fina y con muy buenas referencias. Telf. F-3330, 21 y H., altos.
O-1 20419 17 Jul. 19

SE DESEA COLOCAR una señora española, para criada de mano o manejadora, entiende bastante de cocina, no le importa salir fuera de la Ciudad tiene mucha práctica de su trabajo y referencias, las que deseen. Informan: Telf. M-6404.
O-1 20475 17 Jul. 20

SE DESEA COLOCAR joven española, para criada de mano y manejadora. Informan: Telf. U-6733.
O-1 20421 17 Jul. 21

SE OFRECE BUEN criado de mano, sin pretensiones y con buenas referencias de las casa que trabajó. Telf. F-6212.
O-1 20477 17 Jul. 19

SE DESEA COLOCAR una joven española, para criada de cuarto o de comedor; tiene referencias. Para informes: Llamen: Telf. M-7213.
O-1 20407 17 Jul. 20

PARA CRIADO DE MANO, se ofrece un joven español, fuerte, sano y con muy buenas referencias de las casas que trabajó, Diez número 127, entre 13 y 15. Telf. F-6248.
O-1 20416 17 Jul. 20

JOVEN ESPAÑOLA desea colocarse de criada de cuartos o criada de manos, sabe coser. Tiene buenas referencias. Telf. M-4683.
O-1 20496 17 Jul 19

SE DESEA COLOCAR española, para criada y coser un poco, sabe coser a máquina, no tiene pretensiones de sueldo, duerme o no. Teléfono I-1497.
O-1 20485 17 Jul 20

SE DESEA COLOCAR una joven española para cuartos o comedor o manejadora; tiene buenas referencias no le importa ir al campo. Teléfono F-2055. Vive en F No. 16, entre 11 y 13.
O-1 20484 17 Jul 20

JOVEN ESPAÑOLA desea colocarse para habitaciones y coser; tiene muy buenas referencias. Teléfono F-3014.
O-1 20480 17 Jul 20

COMPETENT MAID seeks position general work, half day, does but anything nursing. Call: F-6212.
O-1 20405 17 Jul 19

DESEA COLOCARSE joven española para cocinar solo, o cocinar y limpiar, sie es corta familia, buenas referencias. Telf: F-6236.
O-1 20370 16 Jul. 19.

SE DESEA COLOCAR una joven española de criada de mano o cuartos, tiene buenas referencias. Informan F-5739.
O-1 20369 16 Jul. 19

SE DESEA COLOCAR una joven española, para cuartos y coser, sabe bordar a máquina; tiene buenas referencias. Teléfono F-1938.
O-1 20390 16 Jul 19

SOLICITA TRABAJO casa formal joven española para cuartos y coser, tiene buenas referencias. 13 y B, Vedado. Telf: F-3573.
O-1 20336 16 Jul. 19

SE OFRECE joven española de criada de mano o cuartos, no le importa ayudar a la cocina, tiene referencias. Telf: M-1948.
O-1 20357 16 Jul. 19

SE OFRECE BUEN CRIADO español, de servicio fino de comedor y ayuda de cámara, con buenas referencias de casas conocidas donde ha trabajado. Informan: Telf. U-6893.
O-1 20426 17 Jul. 21

CRIADO ESPAÑOL desea colocarse casa particular o finca en el campo, práctico en servicio comedor y limpieza con referencias de buenas casas en que ha prestado buen servicio. Telf. M-5154.
O-1 20365 16 Jul. 19.

SE DESEA COLOCAR un joven español para criado de mano, sabe trabajar, no tiene pretensiones, tiene referencias. Informan F-2256.
O-1 20361 16 Jul. 19

CRIADO ESPAÑOL. Se ofrece en casa particular, práctico en el servicio de comedor, de buenas casas conocidas con referencias de las mismas. Telf. M-5295.
O-1 20355 16 Jul. 19

## s2 COCINERAS-COCINEROS.

JOVEN COCINERO, asiático, desea colocarse en casa particular, cocina americana, española, criolla y repostería; habla catellano correctamente. Informan: Telf. A-4324. Pregunte por Luis.
O-2 20514 18 Jul. 20

DESEA COLOCARSE una joven española, para cocinar y limpiar a corta familia. Informan: Telf. U-5152
O-2 20513 18 Jul. 20

SE COLOCA COCINERA de color, que no es vieja, para cocinar y limpiar o cocinar sólo, hace dulces del país; tiene buenas referencias y duerme en la colocación. M-3308.
O-2 20563 18 Jul. 20

DESEA COLOCARSE una señora de color, para cocinar y hacer alguna limpieza, sabe toda clase de dulces; no tiene pretensiones y tiene buenas recomendaciones. Informan: Telf. M-2472.
O-2 20561 18 Jul. 21

SE DESEA COLOCAR una joven recién llegada de España, para cocinar, manejadora o para los quehaceres de un matrimonio; sabe trabajar. Telf. U-2728, María.
O-2 20395 17 Jul. 20

SE DESEA COLOCAR una cocinera y repostera, española, sabe su obligación. Informan: Telf. F-5058.
O-2 20452 17 Jul. 20

COCINERO CHINO, habla inglés, cocina americana, criolla, repostería, pastelería desea colocarse para Ciudad o campo. Informes: Ricardo Lan. Telf. A-9404, Compostela 37.
O-2 29434 17 Jul. 21

# SE OFRECEN

## s2 COCINERAS-COCINEROS.

DESEA COLOCARSE cocinera y repostera, habla inglés y castellano, es económica, cocina a la francesa, a la americana y a la criolla y tiene referencias. Telf. F-1244.
O-2 20417 17 Jul. 20

SE DESEA COLOCAR un joven de color, para cocinero y repostero; tiene buenas referencias. Llame: Telf. F-6131.
O-2 20411 17 Jul. 20

SE DESEA COLOCAR una cocinera española, sabe cocinar a la criolla y española y de repostería, lleva tiempo en el país; tiene buenas referencias. Informan: F-1943.
O-2 29488 17 Jul 19

JOVEN INGLESA (mestiza) desea colocarse con matrimonio o caballeros, para cocina y limpiar, es limpia y formal, habla bien el español. Referencias (no duerme colocación). Diga sueldo. Informan: M-5224.
O-2 20495 17 Jul 20

DESEA COLOCARSE una joven española para cocinar y limpiar. Telf. U-3078.
O-2 20490 17 Jul 19

A EXPERENCE COLORED woman who seeks employment as a general house worker undersand english american and spanish cooking. Keep good referance. Call Eva. M-4345.
O-2 20338 16 Jul 19

SE DESEA COLOCAR cocinero repostero, joven, hotel o casa particular, 10 años de práctica con referencias; sin pretensiones. Informe: FO-3200.
O-2 20319 15 Jul 18

DESEA COLOCARSE señora española, mediana edad, sabe cocinar criolla y española; no le importa hacer limpieza y tiene referencias. Telf. M-3296.
O-2 20422 17 Jul. 20

SE OFRECE ASIATICO de mediana edad, en casa particular o comercio, cocina criolla, española y francesa; hace postres y cumple con su obligación. Informan: Telf. M-4859. Preguntar por Guillermo Wong.
O-2 20401 17 Jul. 21

COCINERO JOVEN, con buenas referencias y buen carácter, muy limpio, no le importa el suelo, desea casa particular; hace toda clase de dulces. Informan: Bodega «La Rosita». F-6180.
O-2 20425 17 Jul. 20

SE OFRECE BUEN COCINERO español, cocina criolla, española y francesa, repostería y pastelería, agradable sazón, es hombre solo, sale al campo. Sueldo corriente, Antonio. M-4102.
O-2 20444 17 Jul. 19

AN ENGLISH SPEAKING girl seeks position as cook general worker or maid, has references. Call Mand. M-3339 y A-4175.
O-2 20436 17 Jul. 20

COCINERO Y REPOSTERO, del país, desea colocarse, cocina del país o americana; tiene muy buenas referencias. Telf. A-2348.
O-2 20430 17 Jul. 20

UN JOVEN ASIATICO, cocinero, desea colocarse particular, cocina criolla y española; tiene buenas referencias. Informan: Flores 8. Telf. M-5595.
O-2 20429 17 Jul. 21

COCINERO FINO, REPOSTERO, asiático, desea colocarse casa particular, cocina perfectamente a la criolla, española y francesa, muy limpio y formal; sabe cumplir con su obligación y tiene buenas referencias. Telf. A-3664.
O-2 20341 16 Jul. 19

COCINERA MEDIANA EDAD se ofrece corta familia puede lavar algo ropa fina, o para lavar solo, F-6086.
O-2 20331 16 Jul. 19

UN JOVEN CHINO, cocinero y repostero, desea colocarse en casa particular, sabe cocinar criolla, española y francesa, cumplidor de su obligación; tiene buenas referencias. Informan: Telf. M-4389.
O-2 20261 15 Jul. 19

## s3 MANEJADORAS

SE DESEA COLOCAR una muchacha para manejadora, cuartos o comedor, sabe servir a la rusa y tiene recomendaciones de las mejores casas de la Habana. F-3221.
O-3 20391 16 Jul 19

SE OFRECE UNA MESTIZA, inglesa (39, para manejadora o criada de mano, alta, delgada, buena presencia, 5 años, Dr. Gustavo Alonso Bernabé Sánchez Batista, Dr. José Macía. Edith. A-3070.
O-3 20438 17 Jul. 20

## s8 CHOFERES.

CHAUFFEUR JOVEN, soltero, se ofrece particular o comercio, competente cualquier máquina y mecánica. Sin pretensiones, recomendaciones donde trabajé largo tiempo; casas conocidas. Teléfono F-4443.
O-8 20384 16 Jul 19

CHOFER ESPAÑOL, se ofrece con garantía, para casa comercio, entiende de giro víveres detalle; no me importaría hacer las dos cosas. Telf. M-4420.
O-8 20413 17 Jul. 19

CHAUFFEUR mecánico español, recomendado, cualquier marca, módicas pretensiones. Ofrécese ciudad o campo. Telf: U-5417.
O-8 20347 16 Jul. 21

## s11 AGENTES-VENDEDORES.

SE SOLICITA representación y comisión de artículos manufacturados y productos del país para su venta en la capital. Se interesa detalles y condiciones, diríjase por escrito al señor Calcina. Empedrado 57 Habana.
O-11 20348 16 Jul. 19

## o14 OFERTAS-VARIAS.

SE OFRECE MATRIMONIO sin niños, para encargado de casa, él, es instalador; tiene práctica y referencias. Actualmente es encargado. A-9184.
O-14 20397 17 Jul. 21

PARA CASA DE INQUILINATO se ofrece para encargado de casa de inquilinato un matrimonio español competente, de respeto y garantía. Informan Telf. I-7625.
O-14 20354 16 Jul. 24

# COMPRAS

## 1 CASAS.

COMPRO ESQUINITA O BARRA
En La Habana, de 3,000 a 4,000 pesos. Pago efectivo. Si desea vender, véame en San Rafael y Oquendo, Café, de 2 a 5. Angel Alvarez.
C-1 20511 18 Jul. 21

COMPRO CASA cuatro habitaciones, dando 500 pesos, resto a pagar 25 pesos mensuales, Diez de Octubre 673, Sra. Rojas.
C-1 20428 17 Jul. 20

COMPRO UNA CASA
Compro una casa hasta 20,000 pesos, en los Repartos Alturas del Río Almendares, La Sierra o Miramar, pagando de contado. Diríjanse a R. Coviella, Calle Habana número 84. Telf. A-2474.
C-1 20456 17 Jul. 19

COMPRO CASITA moderna, alturas cerca de la Habana, que no pase de mil pesos, libre de gravamen. Detalles: Apartado 2153. Habana.
C-1 19053 12 Jul 19

## 4 ESTABLECIMIENTOS.

COMPRO BODEGA O BARRA
Doy en pago propiedad moderna, en La Habana. Más detalles: San José 126 y medio, bajos, entre Oquendo y Soledad, de 10 a 2. Sr. Alvarez.
C-4 20510 18 Jul. 21

# COMPRAS

## 6 AUTOMOVILES Y ACCESORIOS

SE COMPRAN GOMAS DE USO, en cualquier estado. Vamos a domicilio. Llame: Telf. X-2276, Concha y Marina, Vucanización.
C-14 20408 17 Ag. 16

COMPRO AUTOMOVILES USADOS
En buen estado para la reventa, o propios para desarmar.
ACCESORIOS Y REPUESTOS NUEVOS DE IMPORTACION Y TAMBIEN DE USO, TODO A PRECIOS BARATISIMOS.
J. S. García, Galiano 45, entre Virtudes y Concordia. M-2676. Habana.
C-6 19808 1 Jul. 31

## 7 MAQUINARIAS

SE NECESITA una mezcladora con doble fondo, para jabón y una paila, de 20 a 25 H. P., en buenas condiciones y buen precio. Avisar: Telf. M-7026.
C-7 20521 18 Jul. 21

## 9 MUEBLES Y PRENDAS

A-9500: COMPRO MUEBLES, pianos, máquinas escribir, coser, baúles, maletas, objetos Arte, oro viejo, plata, antigüedades, neveras, archivos, cajas contadoras, enseres establecimiento, «La Estrella». A-9500. Compro todo.
C-9 20552 18 Jul. 20

U-4896: COMPRA antigüedades, bronce, porcelana, platos títulos cubanos, oro, plata, prendas, muebles oficinas, baúles maletas. Todo lo que usted venda. Voy al campo. Seriedad y reserva.
C-9 20278 15 Jul. 20

CONTADORA, NECESITO una en buen estado. La cambio por muebles. ¡Pronto! No lo deje para mañana, puede ser tarde, Concha entre Luco y Justicia, Luyanó, Mueblería Mastache.
C-9 20472 17 Jul. 19

M-3540: COMPRO BAULES, maletas, muebles, máquinas, coser escribir, ropa, libros, archivos, pianos, efectos clínicos, platos-escudo. Pago bien. Negocio rápido. M-3540.
C-9 20435 17 Jul. 2[illegible]

A-9540 COMPRO MUEBLES
Juegos cuartos, comedor, sala, radios y otros objetos.
COMPRO MAQUINAS
Coser ovillo, escribir, todas marcas. Vendemos juegos cuartos y comedor, a $20.00. El Modelo, Monte 402 casi esquina Tejas. A-9540
C-9 19807 3 Jul 31

U-2530: COMPRAMOS Objetos de Arte, porcelanas, bronces, marfiles, mármoles, (sanos o rotos), cuadros, pianos, pianos, platos de títulos, baúles, maletas, oro viejo. Negocio rápido. Dinero pronto. Telf. U-2530.
C-9 19589 7 Jul. 22

## 10 UTILES DE OFICINAS.

COMPRO, VENDO BUROS, libreros, máquinas escribir, sumar, calcular, mimeógrafos, muebles oficina en general. Llame y véalos, Villegas 6. Telf. A-8054.
C-10 20247 15 Jul. 22

## 15 — OBJETOS VARIOS

COMPRO OBJETOS
De Arte, lámparas y bronces, neveras, baúles, maletas, burós, máquinasescribir y coser, archivos y cajas, vajillas, cubiertos, guitarras, muebles modernos, oro y prendas. Dinero en el acto. Avise: A-8937, Amador.
C15 20573 18 Jul. 26

# ARRENDAMIENTOS

## 3 FINCAS RUSTICAS.

SE ARRIENDA UNA MAGNIFICA finca, a veinte minutos de la Ciudad, propia para vaquería con establos, trasiego, maquinarias de refrigeración, de lavado, de cortar hierba y molino de granos, cinco casas para empleados, agua abundante, 2 caballerías de inmejorables tierras. Informan: Telf. A-2446, de 8 a 12 y de 2 a 5.
AA-3 20246 15 Jul. 21

CARRETERA CENTRAL, a 18 kilómetros de La Habana, arriendo finca de 3 caballerías, agua abundante y casa. No se vende. Precio 25 pesos, 2 meses en fondo. Telf. F-2268.
AA-3 19785 10 Jul. 21

# VENTAS

## 1 CASAS.

1,600 PESOS, CASA NUEVA, sala, comedor, 3 cuartos, entrada garage, dando lo que pueda, resto a plazos cómodos. Otras, de todos precios y lugares. García: U-1363, de 12 a 2, solamente.
V-1 20445 17 Jul. 20

VEDADO
Horrosa ganga. Calle Línea, con 1,815 metros, hermosa casa muy barata. Otra, esquina de fraile, de dos plantas. Informes: Guillermo Delmonte, Habana 84. A-2474.
V-1 20457 17 Jul. 19

ALMENDARES, 3,500 pesos, vendo hermosa casa, situación especial, solar completo, jardín, portal, sala, saleta, 3 habitaciones, lujosísimo baño colores, ómnibus, tranvía, traspatio frutales. Informan: FO-2212, Abel Rodríguez.
V-1 20406 17 Jul. 20

VEDADO
Palacete esquina, entrada Vedado, dos plantas, 27,000 pesos; otro, una planta, esquina 17, muy barrato. Gerardo Mauriz, Empedrado 30. Telfs. M-7586 y FO-7815.

VEDADO: ESPLENDIDA residencia, dos plantas, 6 habitaciones, dos baños, dos garages, pisos de marmol. 29,000 pesos, contado 2,000, resto por 5 años, 6 por ciento. Gerardo Mauriz, Empedrado 30. M-7586.

VEDADO: ESPLENDIDO y moderno chalet, 16,000; otro, 4 habitaciones, 2 garages, 2 cuartos criados, 9,000 pesos; próximo Línea, una planta, 14,000 pesos, Gerardo Mauriz, Empedrado 30. M-7586.

SAN RAFAEL
Próxima a la Universidad, magnífica casa, dos plantas, sala, saleta, comedor, 3 habitaciones, demás, 7500 pesos. Se dejan 2,000 Censo, 5 por ciento. Gerardo Mauriz, Empedrado 30. M-7586 y FO-7815.

NEPTUNO, PROXIMO a la Universidad, espléndida casa brisa, poco efectivo, Censo 5 por ciento, 8,500 pesos, dos plantas, buen patio, pasillo. Gerardo Mauriz, Empedrado 30. Telfs. M-7586 y FO-7815.
V-1 20289 15 Jul. 20

VENTA QUEMAZON. En el Vedado, 2 casas, calle 17, 2 plantas $6.500.00. 23, $3.500.00. Habana $4.500.00 y $3.500. No olvide que duplica el dinero, comprando hoy M-9763.
V-1 20325 15 Jul 31

# VENTAS

## 1 CASAS.

VEA ESTA GANGA, $1.450.00
Vendo casa moderna, decorada, jardín, portal sala, 2 habitaciones, baño, cocina, patio. Véala D-Strampes G. entre San Mariano y Santa Catalina, Víbora, tranvías y ómnibus, esquina. Cuervo, Obispo 59. M-1537.
V-1 20250 15 Jul 20

MURALLA 31, ENTRE Cuba y Aguiar En 4,500 pesos se vende esta propiedad, que mide 206 metros cuadrados y tiene construidos el frente y las paredes medianeras. Informes: Dr. José Elías Jiménez, Habana 51. Telf. A-1469.
V-1 20234 15 Jul 19

## 3 FINCAS RUSTICAS.

FINCA DE CUATRO caballerías, con 12,000 árboles frutales, dos pozos, casa de labor y de residencia, con todas las comodidades, en buena Carretera, 26 kilómetros de La Habana. Informan; Telf. F-1960.
V-3 20519 18 Jul. 24

PRECIOSA FINCA
Tres cuartos de caballería, buen terreno, río, árboles frutales, palmas, magnífico chalet, a 20 kilómetros por la Carretera Central. Precio de situación. Su dueño: Lluria, Aguiar 71.
V-3 20508 18 Jul. 21

ESPAÑOLES: DESEEN retirarse. Negocio hermosa huerta con 2 casas inmediato Avilés, valor 30.000 pesetas, por propiedad o hipoteca en Habana o repartos. Embarco 22 actual. Informes: Núñez, Galiano 23.
V-3 20489 17 Jul 20

4 CABALLERIAS, 15 minutos Carretera, chalet moderno, 11,000 naranjos, 300 limones y muchos frutales. Tengo otras fincas, varios tamaños, García: U-1363, de 12 a 2, solamente.
V-3 20446 17 Jul. 20

## 4 ESTABLECIMIENTOS.

CAFE SIN CANTINA y helados. Lo más moderno esta Capital, próximo Parque Central. Se dan facilidades pagos. Informan: San Rafael y Oquendo, Café, de 2 a 5. Angel Alvarez.
V-4 20512 18 Jul. 20

ESTACION GASOLINA, efectos eléctricos, accesorios general, bomba en la acera, mejor cuadra Infanta, gran porvenir, nave y vivienda. Véndese por no poder atender negocio. Infanta 26, frente Iglesia Carmen.
V-4 20063 13 Jul. 25

## 6 AUTOMOVILES Y ACCESORIOS

SE VENDE UN camión Chevrolet de 6 cilindros, equipado completo de gomas nuevas. Enseyado y herramientas. Informan: Monte 296. Teléfono M-6663.
V-6 20501 17 Jul 19

AUTOS DE OPORTUNIDAD: Se venden automóviles abiertos y cerrados, de todas marcas, a precios reducidos. Tenemos Ford. Véalos en San Lázaro 273, entre Oquendo y Mana.
V-6 19357 7 Ag. 6

SE VENDE
Cadillac tipo sport en perfecto estado de funcionamiento.
GARAGE "EL GUAJIRO"
INFANTA 138
casi esquina a 27

## 7 MAQUINARIAS.

VENDO BOMBA PRAT, tipo 1, motor ¼ H. P., 110, 220, como nueva; cocina carbón piedra, chica, marca Villanueva. Precios regalados, Salud 24-A, entre Manrique y San Nicolás. Telf. A-9500.
V-7 20549 18 Jul. 20

SE VENDE UN HORNO americano, para Panadería. Informan: San Benigno 6, esquina a Santos Suárez.
V-7 20437 17 Jul. 20

«EL CENTRAL», Compra-Venta maquinarias, de Vicente Sánchez. Motores eléctricos, gasolina, petróleo, transmisiones, pedestales, poleas, tuberías, bombas de regadío todos tamaños. Plantas Refrigeración. Cristina 38-D. Telf. X-1615.
V-7 19239 4 Ag. 4

## 9 MUEBLES Y PRENDAS

PARTICULAR VENDE barato, regio cuarto, tres cuerpos, Arte Moderno, butacón, chiffonier; comedor, Adams, 12 piezas; lámpara sala, grande, cocullera; piano «Kallman», Lealtad 161, entre Reina y Estrella.
V-9 20550 18 Jul. 20

UNA CASA COMPLETA, 15 pesos mensuales, juego sala, comedor, cuarto, nevera, 2 lámparas, mesa-teléfono, 2 sillones-portal, 1 cama hierro, 1 flambrera, 1 sobrerera y 1 mesa-escritorio. Tolo, 15 pesos mensuales. Libre conducción. Vanta a plazos en toda la Isla, «La Especial», Neptuno núm 159.
V-9 20582 18 Jul. 17

«UNA CASA COMPLETA» de muebles y lámparas, 10 pesos mensuales, juego cuarto, juego comedor, juego sala, nevera, 3 lámparas, 2 sillones-portal, 1 cama hierro, 1 flambrera. Todo, 10 pesos mensuales. Libre conducción. Ventas a plazos, a toda la Isla. «La Comercial», Neptuno 153.
V-9 20581 18 Jul. 17

MUEBLES: ESTAMOS demandados y liquidamos las grandes existencias de muebles nuevos, juegos de cuarto, 1» pesos; sala, 10 pesos; comedor, 15 pesos. ¡Pronto! ¡Pronto! Concha entre Luco y Justicia, Luyanó, Mueblería Mastache
V-9 20471 17 Jul. 19

MAQUINA SINGER, ovillo central, completamente nueva, oportunidad, 20 pesos; lámpara de comedor, 4 pesos; piano de estudio, 17 pesos; máquina lanzadera, 8 pesos. Prado 60, tos, entre Colón y Refugios.
V-9 20455 17 Jul. 19

VENDO JUEGO RECIBIDOR, estilo inglés, costó 240 pesos, por la cuarta parte; juego comedor caoba, 9 piezas, 20 pesos; idem., mimbre, 15 pesos, demás muebles de la casa urge. División 13, bajos.
V-9 20275 15 Jul. 20

MUEBLES EN GANGA
Juegos de cuartos, 25 pesos; sala, 15 pesos; comedor, 25 pesos; escaparates, 6 pesos; con luna, 12 pesos; camas, 4 pesos; 6 sillas y 2 sillones, 9 pesos; neveras, 6 pesos; aparador, 5 pesos; cómodas, 5 pesos e infinidad de objetos que no se detallan, todos a precios de gangas. San Rafael 107. U-7926.

«LA PRINCESA»
V-9 19590 7 Jul. 22

MUEBLES DE TODOS estilos, especialmente «Arte Nuevo» y fabricación rápida a elección del cliente, con grandes rebajas al contado y ventajosas facilidades de pago. Tenemos comprador para sus muebles, en cambio por los nuestros, y liquidamos a como quiera todas las existencias. Alquilamos, incluso los de lujo, dándole opción a comprarlos, con la mitad de rebaja. La Casa Ruisánchez, (que anuncia la verdad), Angeles 13, esquina a Estrella, (del 25 al 31). Telf. A-2024.
V-9 15907 31 Jun. 30

ME QUEDA PARA SACRIFICAR, antes del último mes, dos juegos de cuarto, uno cama doble ancho, otro de camas gemelas. Salomón, Avenida de Bruselas, Reparto Kholy. Telf. FO-1870.
V-9 20263 15 Jul. 20

# VENTAS

## 9 MUEBLES Y

## DEBAJO DEL PACIFICO HAY UN CONTINENTE MAYOR QUE LOS EE. UU.

**SAN DIEGO, California, julio 18. (AP) — El capitán C. B. Mayo, que manda el tanque de la armada «Ramapo», que hace viajes entre San Pedro y Manila, ha realizado un intenso estudio del fondo del Océano y manifiesta que ha hecho el plano de un continente sumergido en el Pacífico que tiene un ancho doble al de los Estados Unidos.**

**El pasado mayo el capitán Mayo descubrió una nueva depresión frente a la costa japonesa, llegando la sonda a 5,501 fathoms de profundidad.**

**«Extendiéndose bajo la superficie del mar existe un continente dos veces el ancho de los Estados Unidos», dijo el capitán. «Se trata de un territorio desconocido que fué descubierto por el eco de la sonda del «Ramapo».**

**En ese continente hay montañas más altas que el monte Everest y grandes profundidades, algunas de seis millas.»**

**«Entre las montañas submarinas existen grandes valles, con volcanes sumergidos, todavía activos, y todo esto junto con las grandes mesetas, constituyen el territorio del subcontinente del Pacífico».**

## CHARLES LINDBERGH Y SU ESPOSA SIGUEN TODAVIA EN CARTWRIGHT

ST. JOHN-S, Terranova, julio 18 (AP).—El coronel Charles A. Lindbregh y su esposa, que se encuentran actualmente en Cartwright preparando una expedición a Labrador y Groenlandia, han recibido noticias de que el cielo se encuentra cubierto en el primero de los dos territorios.

## SERA INAUGURADO EL DIA 20 DEL ACTUAL EL CONGRESO COLOMBIANO

BOGOTA, julio 18. (AP).—Llegaron hoy a esta capital numerosos representantes y senadores procedentes de todas las regiones del país, para asistir a la sesión de apertura del Congreso que se celebrará el día 20 de los corrientes, y en la cual se designarán los candidatos presidenciales de los diversos partidos.

Se espera que, por primera vez en 47 años los liberales obtengan la mayoría, y que apoyen completamente el programa de los gobiernos, contra los ataques de los conservadores que se opondrán especialmente a la política financiera.

## J. W. Harriman volvió ayer al sanatorio

### Se le cancelará la fianza y fué llevado al hospital donde estará en observación

NUEVA YORK, julio 18. (AP).—Joseph W. Harriman, con la ropa empapada en agua, regresó hoy al sanatorio del cual había desaparecido 30 horas antes, y fué llevdo inmediatamente al pabellón psicopático del hospital municipal de Bellvue.

El veterano banquero, al cual andaban buscando las autoridades por toda la ciudad, tomó un automóvil a las 3.30 p. m., diciéndole al chauffeur que acababa de caerse en el río Norte y que lo llevara al sanatorio.

Tan pronto como se presentó en el sanatorio, los agentes federales le presentaron una citación a Harriman, comunicándole que el magistrado Francisc Caffey había dado órdenes de que se cancelase la fianza de $25.000 que había prestado, por estimar que era un fugitivo. Aunque los abogados de Harriman protestaron diciendo que los médicos habían ordenado al banquero que guardase cama, este fué trasladado al edificio federal. Ante el mismo juez que había fallado en el anterior juicio de Harriman, se acordó enviar al banquero al hospital de Ballvue para ser puesto en observación.

# El Japón asegura que los rusos ayudan al general chino Feng Yu Hsiang

## Un comandante italiano, que es famoso piloto se pondrá al frente de la aviación china

### El Gobierno del Manchukuo se dispone a enviar un ejército de veinte mil hombres, reforzado con gran parte de la VIII división japonesa para recuperar el terreno que ha perdido

TOKIO, miércoles, julio 19. (AP).—Un despacho de la Agencia Rengo, procedente de Mukden, Manchuria, declara que las autoridades niponas en esa ciudad habían manifestado que la ayuda del Soviet estaba intensificando la amenaza que constituye la campaña del general chino Feng Yu Hsiang, contra las fronteras occidentales del Manchukuo, y que los líderes militares nipones estaban sumamente preocupados por la situación.

De Kalgan, provincia de Chahar, comunican que el general Feng ha recibido dinero y 30 camellos cargados de municiones de las autoridades rusas en Urga, Mongolia, a raíz de la toma de Tolunnoerh, Chahar, la semana pasada.

Se asegura que una veintena de rusos y al menos 200 comunistas chinos habían llegado a Kalgan, para ayudar al general Feng a establecer un gobierno soviético en Mongolia.

Feng se comunicó por telégrafo con los principales caudillos chinos, dando cuenta de la captura de Tolunnoerh, y pidiéndoles a todos que se unieran para recuperar el territorio de la Manchuria.

Feng pasó varios meses en Moscú en 1927.

**REFUERZOS NIPONES PARA TOMAR EL TERRENO PERDIDO**

PEIPING, miércoles, julio 19. (AP) El alto mando militar chino dió una nota oficial a la publicidad hoy, diciendo que según informes recibidos de buena fuente, el comandante japonés de la Manchuria, enviaría un ejército manchukiano de 20.000 hombres, reforzado por gran parte de la VIII División del ejército nipón, para recapturar la ciudad de Tollunoerh, en la provincia de Chahar, que fué tomada el viernes último por las fuerzas chinas del general Feng Yu-Hsiang.

**LLEGO EL COMANDANTE ITALIANO BERNARDI A MOSCU**

MOSCU, julio 18. (AP).—El comandante Mario de Bernardi, de Italia, que ganó la Copa Schneider en las competencias de 1926, llegó a las 6.40 de la tarde de hoy, o sea las 10.40 en la Habana, después de un vuelo sin escalas desde Milán.

**DIRIGIRA LA AVIACION CHINA**

MILAN, julio 18. (AP).—El comandante Mario de Bernardi, oficial reservista del Ejército italiano, salió esta mañana para realizar un vuelo a China al objeto de ponerse al frente de la aviación militar de ese país.

Esta noche se recibió la noticia de que había aterrizado en Moscú y que seguirá mañana viaje a China en compañía de un mecánico.

## Un magnífico aterrizaje con una rueda

### La pericia y sangre fría del piloto salvaron la vida a nueve pasajeros

CLEVELAND, julio 18. (AP).—Un telegrafista de radio y un piloto aterrizó con su aeroplano, utilizando una sola rueda, salvaron la vida a nueve pasajeros, poco antes de la puesta del sol en este aerodromo.

Durante quince minutos, el piloto Robert E. Coulier y el co-piloto W. F. Poe, después de haber sido avisados por el radio telegrafista G. H Adams, dieron vueltas sobre el aerodromo, con el fin de permitir que se desprendiera una de las ruedas del avión.

Después, ante la presencia de 400 visitantes, entre ellos un médico, un agente de pompas fúnebres y dos pelotones de la policía, Coulter realizó el aterrizaje apoyándose en dos puntos: la rueda izquierda y el extremo del ala derecha.

Cuando el aparato llegó procedente de Nueva York, el radiotelegrafista observó que una de las ruedas del avión se estaba desprendiendo e inmediatamente lo comunicó por radio a Coulter aconsejándole que permaneciera en el aire a ver si caía la otra rueda al mismo tiempo que daba órdenes a otro avión de pasajeros que se acercaba que procurase demorar el aterrizaje.

El piloto dijo que al aterrizar mantuvo el ala derecha todo lo más levantada posible con el fin de que cuando tocara tierra quitara la mayor velocidad posible al aparato. Los pasajeros, que resultaron ilesos, tomaron otro aeroplano que vino procedente de Chicago.

# TRES MINISTROS HAN ABANDONADO EL GABINETE ARGENTINO

Todos esperan que esta criandera...

les engorde los niños.

## La pena de muerte para varios delitos ha sido aprobada ayer por el senado de la Argentina

### La dimisión de tres de sus Ministros ha colocado al Gobierno de la República Argentina en una situación tan delicada que se le considera al borde de la crisis. El pago de la deuda

BUENOS AIRES, julio 16.—AP.—La dimisión de Hueyo, que fué nombrado ministro de Hacienda del gabinete de Justo a instancias de Uriburu, para que impidiera la inflación de la deuda exterior o la falta de pago de la misma, coloca a la Argentina en una situación delicada desde la revolución de 1930 y al gobierno al borde de la crisis.

Las diferencias entre Hueyo y la Cancillería acerca de las provisiones del tratado anglo argentino precipitaron la dimisión de Hueyo, pero ha tenido menos importancia de la que tenía a causa de que en los centros financieros se espera que signifique el abandono por parte del Gobierno del pago de las obligaciones exteriores del país que suman mil millones la mitad de cuyos bonos se hallan en los Estados Unidos.

El periódico «Crítica» que es partidario de la administración de Justo dice que los emisionistas han tratado por todos los medios de que el Presidente cambiase la política económica del Gobierno, pero que el general Justo no se ha rendido, persistiendo en su actitud favorable a la moratoria y contraria a la inflación.

«Las Noticias» periódico liberal dice que la mayoría de los miembros del gabinete es partidaria de la suspensión temporal del pago de los intereses de la deuda exterior, abonando el principal y dedicando los ahorros a «desarrollar un programa de obras públicas».

La dimisión del ministro de Marina, señor Casal, en simpatía con Hueyo y la del ministro de Agricultura por motivos de salud se creen inminentes, y se rumora que el gobierno designará a Roberto M. Ortiz, que fué ministro de Obras Públicas de gabinete de Alvear para la cartera de Hueyo así como a los señores K. D. Roca y al Vicealmirante Enrique G. Fliess para los cargos de Agricultura y de Marina respectivamente.

La dimisión de Hueyo, quien tenía declarado que abandonaría el gabinete el día en que la Argentina decidiera suspender el pago de sus deudas, venía siendo pedida desde hace un año por los inflaccionistas y los que solicitaban la moratoria.

**APROBO EL SENADO ARGENTINO LA PENA DE MUERTE**

BUENOS AIRES, julio 18.—AP.—El Senado argentino ha aprobado por 13 votos contra 9 el restablecimiento de la pena de muerte para el asesinato, el secuestro, la traición y el empleo de explosivos.

El proyecto de ley aprobado por el Senado será discutido ahora en la Cámara de los Diputados.

## EL GOBIERNO CHILENO HA OBTENIDO AYER UNA VICTORIA CONGRESIONAL

SANTIAGO DE CHILE, julio 18. (AP).—El gobierno logró hoy una aplastante victoria estratégica en la Cámara de los Diputados hoy con la aprobación por 82 votos contra 20 del pacto comercial con la Argentina.

Hace una semana se consideraba segura la derrota debido a las disensiones internas de partidos como el radical y el demócrata que parecían dar una mayoría a los liberales y los agrarios.

La aprobación no solamente significa una victoria política del Gobierno y el continuado apoyo del Congreso, sino que representa la mayor derrota sufrida por los agrarios, los cuales temen que la importación de ganado argentino significará la ruina de la ganadería nacional.

El pacto va ahora al Senado donde se asegura que será aprobado.

## Una conferencia

(Por GASTON MORA)

HEMOS tenido el gusto de leer cogida en un folleto, la conferencia del Dr. Carlos F. de Armenteros, prominente intelectual cubano acerca del **Fascio y SOVIET**, los regímenes de gobierno que ahora imperan, respectivamente, en Italia y en Rusia. El Dr. Armenteros es un pensador sagaz y un disertante de cuente. Antes de hablar sobre el tema se ha documentado muy bien y modestamente señala sus fuentes de información en una nota bibliográfica. Nosotros creemos, como el entre orador, «que el fascismo es un fenómeno genuinamente italiano, que el sovietismo es un producto del alma rusa, de las modalidades históricas y geográficas de ese país, para pretender hacer del uno o del otro los instrumentos exclusivos del futuro de la humanidad». Así existe **el contagio psíquico**, es difícil que el fascismo se difunda en otros pueblos, pues para ello es preciso que en éstos se diesen las mismas condiciones que **lo han habilitado** en la tierra de **los Mazzini, los Cavour, de los Manin, de los Garibaldi**. Cuanto al sovietismo, que pudiera hacerlo «contagioso», sería su **«contenido económico»**, que se podría contrarrestar con otras combinaciones que ya recomiendan muchos economistas y sociólogos de Occidente. Por lo que hace al **«contenido político»** del sovietismo, es demasiado «jacobino» para que se adapte a las comunidades nacionales de fuerte espíritu liberal.

x x x

Tiene razón el Dr. Armenteros cuando afirma que el fascismo es un hecho o fenómeno **«medularmente» político**, y el sovietismo un hecho **socio-económico**. El fascismo no es un ideal político; la constitución, como dice el Dr. Armenteros, es el gran Estado Nacional, en el que vivimos nosotros, resurja el antiguo imperio romano, con la total cancelación de la personalidad política del pueblo, de los ciudadanos y su **endiosamiento** de la Entidad Estatal. Imperio del que ha dicho Lloyd George, que tendría que permanecer encerrado dentro de las fronteras itálicas, pues no podría extenderse fuera de las mismas. Lo desearían Inglaterra, Francia, Alemania, España, toda Europa. Se soñaron ya los imperios enormes o errantes a **lo colosal**. El de Napoleón hundió en Waterloo, y el de Guillermo Segundo en la Gran Guerra Mundial.

x x x

«El contenido económico» del sovietismo es lo que hay en éste de peligroso. Sobre todo ahora que todo el mundo ve el contraste que hay entre la inmensa riqueza creada por el Progreso, por la Civilización, y la inmensa pobreza, la espantosa miseria, existente junto a la riqueza. Para eliminar ese contraste propone el sovietismo su **terapéutica económica** consistente en la colectivización de las tierras, de las empresas, esto es, de los capitales convirtiéndolos de particulares, privados, en sociales o colectivos. En Occidente se preconizan otras soluciones más viables. Se ha recomendado la socialización de las empresas en el sentido de dar una participación en los beneficios o utilidades de las mismas a todos los que en ellas trabajan. Se señalan otras fórmulas, una radical, a saber, la distribución total de las ganancias entre los que han aportado a la producción el capital y el trabajo. Otra, menos radical, que consistiría en dar al primero la mitad de aquellas, y la otra mitad al trabajo. El comunismo NO **puede practicarse** en una gran comunidad humana, en la que cada hombre quiere hacer suyos los productos de su trabajo. Se predice, por muchos, el fracaso comunista en Rusia. **«Dad a un hombre**, dice el economista inglés Young, **la propiedad de una roca, y la convertirá en jardín. Quitadle la propiedad, el jardín volverá a convertirse en roca».**

x x x

Italia, con **el fascio**, es un gran FALANSTERIO POLITICO. Rusia, con el sovietismo, es un **gran falansterio económico**. Lo primero es una férrea organización política, y lo segundo es una férrea organización económica. Y como todos los extremos se tocan, tanto para defender **el falansterio político** como **el económico**, se han adoptado en entrambos países los mismos procedimientos y la misma táctica, consistentes en sustituir **la deliberación colectiva** por la **obediencia colectiva**. La palabra, el vocablo **«discusión no existe ni en el léxico fascista**, ni en el **léxico soviético**. Sin embargo, **no son**, dice el Dr. Armenteros, **ANTI-democráticos** «**fascio el soviet**». Y **no** lo son, agregamos nosotros, porque los constituyen las grandes masas populares... que, como las grandes olas fluyen y refluyen, suben y bajan.

# Turquía, Rusia y Japón afrontan sus problemas económico-comerciales

## Con métodos semejantes a los empleados en los Estados Unidos, los tres países citados están llevando a cabo un esfuerzo enorme

### Turquía está empleando expertos americanos en sus planes de rehabilitación y concertó con Rusia un préstamo de $20 millones en maquinaria. Japón apropió seiscientos millones de yens para los distritos rurales. Rusia espera que su segundo plan quinquenal mejore el plan de vida

NUEVA YORK, julio 18. (AP).—Aunque son disímiles en muchos particulares, los gobiernos de Rusia, Turquía y Japón tienen cierta semejanza en los métodos vigorosos que están empleando para dar rápida solución a los problemas monetarios y económicos.

Los tres países mencionados están tratando de rehabilitar la agricultura y las industrias para ponerlas en un nivel normal de estabilidad permanente; han puesto en práctica varios vastos planes que afectan muchas fases de su vida nacional, y aseguran que en muchos de ellos han tenido éxito.

El plan quinquenal ruso en la industria y la agricultura se refleja en los esfuerzos que está realizando Turquía no sólo para salir de la depresión sino también para impedir que se repita la crisis.

La influencia americana también es aparente. Turquía está empleando expertos americanos para ayudar al Gobierno a poner en práctica su vasto plan.

Las armas que está empleando el Japón contra la depresión son semejantes a las usadas por el Gobierno americano, y fueron adoptadas hace 18 meses, cuando el Japón abandonó el patrón oro, el yen se depreció y el comercio exterior comenzó a mejorar.

**TURQUIA**

Después que Walter D. Himes, de Nueva York, ex director de los ferrocarriles americanos, quien encabeza el grupo de expertos americanos en Turquía, haya terminado un estudio general de las posibilidades de la industria y la agricultura, el gobierno turco tiene proyectado contratar a muchos otros expertos para llevar a la práctica las recomendaciones de Hines.

Turquía ha estado afectada por la depresión por largo tiempo, y debido a esto la nación no siente los efectos de esta crisis tanto como los pueblos occidentales, pero está ansiosa de proteger su futuro y mejorar el «standard» de vida.

El número de desocupados ha disminuido, debido a las grandes obras que se están realizando en los ferrocarriles, empleando mano de obra en vez de maquinaria. Ya se han terminado más de 1,000 millas de líneas férreas, y hay en proyecto otras 750, incluyendo un ramal que ha de facilitar la comunicación con las minas de carbón y de cobre en las regiones de Eregli y Argana.

Entre las obras públicas que se han comenzado está la extensión del sistema de carreteras, mejoras de puertos, y un vasto proyecto de irrigación en las estepas de Anatolia.

El presupuesto nivelado, el balance comercial favorable y la promesa del gobierno de que no habrá inflación, ha creado una impresión muy favorable en Turquía.

Un sistema de cuotas para la importación, que está en vigor en la actualidad, será sustituido por varios tratados bilaterales, que harán cambiar de aspecto por completo al comercio internacional del país.

El intercambio de artículos es el sistema empleado corrientemente en las aldeas de Anatolia, donde hay escasez de dinero. Los 158 millones de liras que tiene en circulación el gobierno turco, es escasamente suficiente para cubrir las necesidades de las ciudades.

Los nuevos bancos, sin embargo, han logrado que se deposite en sus arcas 40.000,000 de liras que estaban en poder de los acaparadores.

También el Gobierno está empleando noveles métodos de propaganda, entre los cuales se destaca el de poner avisos luminosos en los minaretes recomendando el uso de ciertos productos y haciendo campaña para que en vez de las toneladas de azúcar que se consumen anualmente en el «Festival de los Dulces» musulmán, se empleen higos de Smirna.

La bebida favorita de los turcos —el café importado—ha sido adulterado con higos del país, como parte de la campaña para establecer la «suficiencia nacional».

Como parte de su programa el gobierno tiene proyectado hacer grandes reformas en los ferrocarriles, la agricultura y los monopolios del tabaco, sal y alcohol, y fomentar los campos petroleros de acuerdo con las recomendaciones de Mr. Himes.

Estos esfuerzos servirán para formar la política económica de Turquía para lo futuro. Turquía ha vuelto los ojos hacia América y Rusia para hallar otra cura para la depresión: la industralización reemplazando a la agricultura.

Rusia recientemente le hizo un empréstito a Turquía de $20.000,000 en maquinaria, y con ella se están fomentando grandes telares e ingenios azucareros.

**JAPON**

La campaña del Japón contra la depresión se intensificó en agosto de 1932, cuando la Dieta, reunida en sesión extraordinaria, acordó apropiar la suma de 600.000,000 de yen para financiar un programa de tres años, con el fin de aliviar la situación en los distritos rurales.

De esta suma, 360.000,000 se está gastando en el año fiscal 1933-34, en la forma siguiente:

| | |
|---|---|
| Obras públicas .. .. .. | 100.000.000 |
| Auxilio a los agricultores .. .. .. .. .. .. | 80.000.000 |
| Ayuda a varias industrias.. .. .. .. .. .. | 180.000.000 |

En el presupuesto para el año fiscal presente se incluyen apropiaciones ascendentes a 300.000.000 para la renovación de armamentos en el Ejército y la Marina. Esta suma se gastará principalmente en beneficio de la industria del acero, los astilleros y otras ramas de la industria «guerrera».

El número de desocupados, que nunca fué muy grande en el Japón, continúa disminuyendo; en los últimos doce meses han encontrado trabajo 50,000 hombres de los 424,000 que anteriormente había parados.

Hasta la fecha se puede decir que no ha habido inflación de la moneda, a pesar de los elevados déficits del presupuesto. El nivel del cambio permaneció casi estacionario durante todo el año pasado, pero las autoridades financieras dicen que se puede esperar la inflación controlada durante el año próximo, probablemente siguiendo el ejemplo del Gobierno americano.

Se espera que el déficit de 1934-35 sea igual más o menos al de 1933-34. Hasta la fecha el Banco del Japón ha absorbido casi todas las emisiones de bonos hechas para neutralizar el déficit, pero se sabe que esa institución está preparándose para hacerle frente a las próximas emisiones mediante una inflación gradual.

El Banco del Japón y otras instituciones bancarias semioficiales, están facilitando dinero al tipo de interés más bajo de su historia, para fomentar la industria.

Con el mismo objetivo en vista, el gobierno se ha negado repetidas veces a aumentar los impuestos, alegando que esto entorpecería la rehabilitación.

**RUSIA**

El segundo plan quinquenal ruso fué anunciado en diciembre del año pasado, al terminar el primero que, en términos generales tuvo éxito.

Estaba indicada una merma en las actividades industriales, después del desesperado apuro para terminar el primer programa. De acuerdo con la teoría de que los trabajadores y el gobierno habían avanzado sus tareas lo suficiente, se redujeron las inversiones de capital en 1933, hasta dejarlas en aproximadamente nueve mil millones de dólares, contra diez y medio en 1931.

Sin embargo, se nota mucha actividad con el fin de vencer la crisis causada por la escasez de comestibles, lo cual constituyó el problema más grave del año pasado. El «standard» de vida durante el segundo plan quinquenal, debe mejorar grandemente.

Para crear mejores condiciones de vida, la República soviética Socialista, que contiene aproximadamente el 92 por ciento del área de las siete repúblicas de la Unión, anunció que en 1933 invertiría en el fomento de las industrias pequeñas el doble de la cantidad invertida en 1932. Se están haciendo grandes esfuerzos para fomentar las pequeñas industrias locales, antes subordinadas a las industrias «pesadas».

Sin embargo existen planes para aumentar la producción en las llamadas «industrias pesadas», entre las cuales se clasifican las del acero, automóviles y tractores.

Las existencias de comestibles decayeron mucho recientemente, y ahora se están llevando a cabo heroicos esfuerzos para remediar este gran mal.

El pronóstico para la zafra de 1933 es inmejorable, tan es así que es muy posible que haya un sobrante exportable, como resultado del sistema de cuotas, mediante el cual todos los campesinos están obligados a plantar cierta proporción de sus tierras con trigo, maíz, papas, etcétera.

Las campañas de intensificación de trabajo en las granjas colectivas y entre los agricultores individuales, han tenido gran éxito este año.

La disciplina ha sido fortalecida, se han eliminado a los malcontentos, y se ha mejorado la eficiencia, todo con el fin de aumentar la producción.

Mientras tanto, Rusia está gestionando tratados comerciales con las principales naciones del mundo.

## El Gobierno boliviano ha desmentido rotundamente las noticias paraguayas de una victoria en Gondra

WASHINGTON, julio 18 AP.—Las noticias paraguayas dando cuenta de una victoria decisiva sobre los bolivianos en Fuerte Gondra, en el Chaco, han sido desmentidas hoy por la Legación de Bolivia, donde se dice que los bolivianos rechazaron todos los ataques paraguayos.

El Encargado de Negocios Enrique Losada, en una nota dada a la prensa, dice que el alto mando boliviano califica las noticias sobre la victoria paraguaya de «la mayor mentira que se ha echado a volar este invierno».

La nota sigue diciendo:

«El siguiente comunicado del alto mando boliviano niega las noticias dadas por los paraguayos acerca de una derrota boliviana en Gondra.

«Las nuevas posiciones del sector de Gondra fueron atacadas por el enemigo, que lanzó un gran cuerpo de tropas frescas contra nuestro fuego. El ataque fué rechazado, dejando el enemigo en el campo de batalla verdaderas montañas de cadáveres. Las demás líneas de la infantería enemiga al darse cuenta del desastre, se retiraron aterrorizadas. El comandante de nuestra primera división de línea asegura que los muertos pasaron de quinjentos. En los demás sectores hay tranquilidad».

«Respondiendo al comunicado del ministro paraguayo publicado en la Asunción, el alto mando, agrega:

«La victoria paraguaya mencionada en el comunicado es la mayor mentira que se ha echado a volar este invierno, pero sobrepasa a todo lo creible. Por razones tácticas desocupamos algunas posiciones en Gondra en orden, sin dejar detrás ni un solo cartucho. Los resultados inmediatos del movimiento táctico se pueden ver en el anterior comunicado. En ningún momento hemos tenido en Gondra más de 2.000 hombres, mientras según el anuncio paraguayo hubo 8.000 entre muertos y prisioneros, sin mencionar a 3.000 heridos. Probablemente la única verdad del comunicado paraguayo es la de que el enemigo tuvo mil bajas entre muertos y prisioneros. El comunicado boliviano es absolutamente exacto».

«El comandante de la cuarta división informa lo siguiente:

«El comunicado paraguayo es totalmente falso. La cuarta división ha rechazado desde el 11 de julio siete desesperados ataques del enemigo. Nuestras bajas desde el 11 de julio son 35 muertos y 60 heridos. Las del enemigo más de mil.

Al reformar la línea, no hemos dejado en poder del enemigo municiones ni heridos. Por el contrario enterramos muchos cadáveres de soldados y oficiales paraguayos. El movimiento se hizo con orden tan perfecto que no tuvimos una sola baja (Fdo).—**Coronel Peñaranda**, comandante de la cuarta división».

## El aumento de los salarios en EE. Unidos para que el poder adquisitivo sea mayor

### La psicología del público lo lleva ahora a comprar, del mismo modo que antes lo impulsaba a vender, constituyendo ese afán de compras una salida para el dólar en descenso

NUEVA YORK, julio 18. LUIS MENDOZA Y CA.—Dada la desenfrenada especulación que denotan los principales mercados de productos, es comprensible que no se haya echado en olvido a las acciones. La psicología del público lo lleva ahora a comprar, lo mismo que desde hacía tres años, poco más o menos, lo llevaba a liquidar. Si no fuera porque hay en este país millones de personas que carecen por completo de poder adquisitivo, no nos atreveríamos a intentar siquiera el decir cuánto ha de tardar esta oleada de compras en agotarse. Desgraciadamente, el ímpetu de la demanda no ha tenido por exclusivo objeto satisfacer las necesidades del consumo. Las mercancías, productos y propiedades han ofrecido una salida a los que huyen de la depreciación del dolar que se protejen así de las consecuencias de una posible inflación. Mientras tanto, la industria coopera con el gobierno en el empeño de acrecentar el poder adquisitivo del trabajador, que representa a la gran masa consumidora de la nación. Ayer se recibió la noticia de que industrias tan importantes como la del acero, la textil y la del automóvil, han aumentado los salarios reavivando así la confianza en la actividad mercantil. Aunque el mercado no denota todavía cansancio a causa de la inusitada fiebre especulativa, la duración de estos períodos de fuerza tiene su límite si no hay algún período de descanso general.

**Thomson and Mc Kinnon.**

## Se espera que haya aumento de los negocios comerciales entre Rusia y Gran Bretaña

### La delegación americana en la Conferencia de Londres ha presentado la proposición de que los países productores de cobre estudien la celebración de una conferencia mundial

LONDRES, julio 18 AP.—Mientras los funcionarios británicos esperan que aumenten las exportaciones británicas a Rusia como resultado de las recientes conversaciones entre los Ministros de Estado de ambos países los observadores comerciales americanos citaron hoy otros factores que muy bien pueden disminuir el comercio ruso—americano.

Uno de los mayores obstáculos, según se dice, es que los exportadores americanos no desean dar créditos a largo plazo en Rusia.

Se sabe que se está llevando a cabo el trabajo de formular un nuevo tratado comercial entre la Gran Bretaña y Rusia, para sustituir al que fué abandonado durante el reciente incidente entre ambos países.

**SE TRATARA SOBRE EL COBRO EN LONDRES**

LONDRES, julio 18 AP.— El primer paso hacia la continuación de la conferencia económica después de la sesión plenaria del día 27 de los corrientes, fué dado hoy por la delegación americana, que presentó una resolución pidiéndole a los países productores de cobre que den a conocer sus opiniones, antes del día 15 de septiembre, sobre la posibilidad de celebrar una conferencia internacional de productores de cobre.

El comité de gobierno, ante el cual fué presentada la resolución, decidió dejar el asunto pendiente hasta después del día 27.

La delegación americana también se protegió contra la posible mención del problema de las deudas de guerra en la conferencia, al presentar una resolución prohibiendo que se tratara del asunto.

PARIS, julio 18 AP.—Se han recibido en Francia algunos pedidos, de poca importancia, para la compra de acero; estos pedidos, según se dice en los círculos de la industria, proceden del gobierno ruso, y que fueron colocados por un agente del soviet, en espera de que quede en vigor el tratado comercial franco-ruso

## Se pedirá la cooperación de los guarda-costas para buscar al secuestrado John O'Connell

### El magistrado Bradley ha hecho un emocionante relato de los tormentos a que fué sometido durante el secuestro de que lo hicieron objeto los campesinos en Orange City

ALBANY, julio 18. (AP). — El Fiscal John T. Delaney manifestó esta noche que estaba dispuesto a pedir la cooperación de los guardacostas federales en la búsqueda organizada para hallar el paradero de John J. O-Connell, en la creencia de que es posible que esté prisionero en una embarcación en el río Hudson, el San Lorenzo o en algún punto de la costa de Nueva Inglaterra.

En los círculos bien informados se decía esta noche que el joven teniente de la guardia nacional, que fué secuestrado hace doce días, será puesto en libertad dentro de las próximas 36 horas.

**LA DECLARACION DEL MAGISTRADO BRADLEY SOBRE SU SECUESTRO**

ORANGE CITY, Iowa, julio 18. (AP).—El magistrado C. C. Bradley dió a conocer hoy por vez primera los detalles del secuestro de que fué víctima por parte de los agricultores quienes amenazaron con colgarle.

Declarando ante el tribunal que juzga a A. A. Mitchell, dijo el magistrado serenamente, con voz firme, todo cuanto había ocurrido el 27 de abril, cuando los campesinos penetraron en su despacho pidiéndole que se abstuviera de ordenar más remates de fincas.

El magistrado dijo que había sido llevado por la fuerza a un camión que lo trasladó a milla y media de distancia de Lemars.

«Sacado del camión—agregó—fuí vendado por alguien a quien no reconocí. Otros me echaron grasa de la rueda del camión sobre la cabeza y también me echaron arena en la cabeza y en la cara».

Agregó que los campesinos le colocaron una cuerda alrededor del cuello y le pidieron que no accediera a más remates.

«Yo les dije que tenía que obrar de acuerdo con la Ley y guardar el juramento que había prestado. Entonces pasaron la cuerda por encima de algo alto, pues cuando comenzaron a tirar de ella sentí que me apretaba la garganta. Después de negarme nuevamente a acceder a sus deseos, me pidieron que rezara.

«Cuando estaba rezando, uno de ellos siguió dando tironcitos de la cuerda. Terminadas mis oraciones, alguien me quitó la ropa y me echó arena. Se me hicieron amenazas de mutilación. Como no recuerdo que se me quitara la venda, no pude reconocer a ninguno de los campesinos, los que se habían alejado cuando pude ver», terminó diciendo.

M.E.C.D. 2016

SUPLEMENTO DIARIO EN ROTOGRABADO; DE ACTUALIDAD MUNDIAL

# DIARIO DE LA MARINA

HABANA, MIERCOLES, 19 DE JULIO DE 1933

PARA ASUNTOS RELACIONADOS CON EL DEPARTAMENTO GRAFICO llamar al Teléfono M-3775

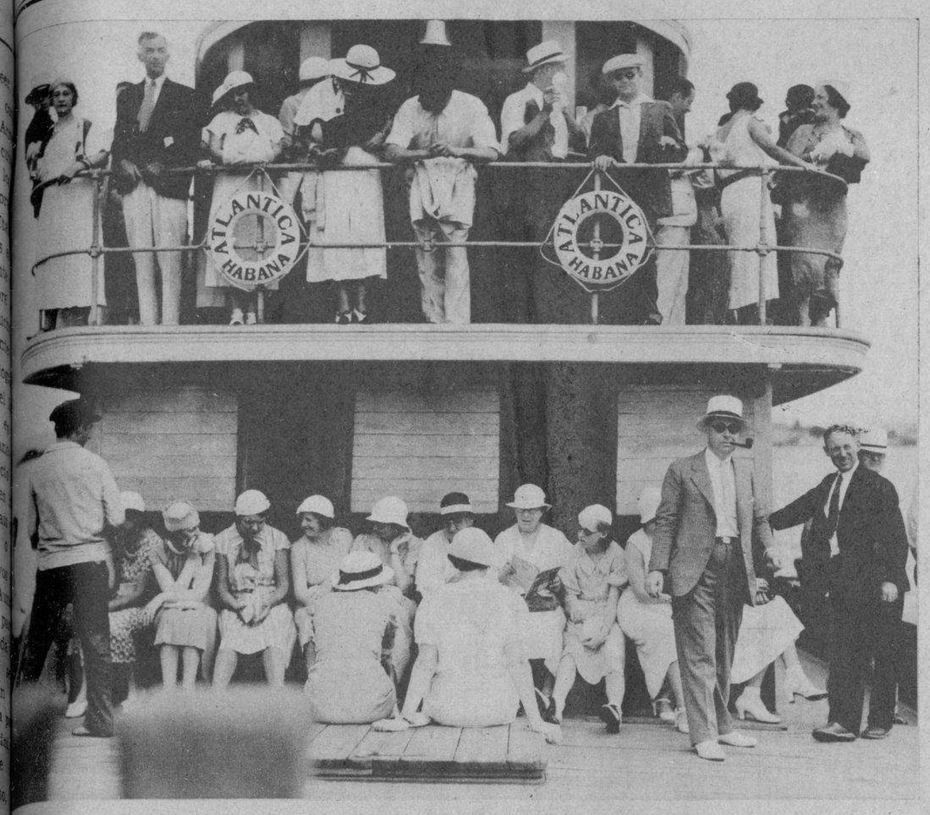


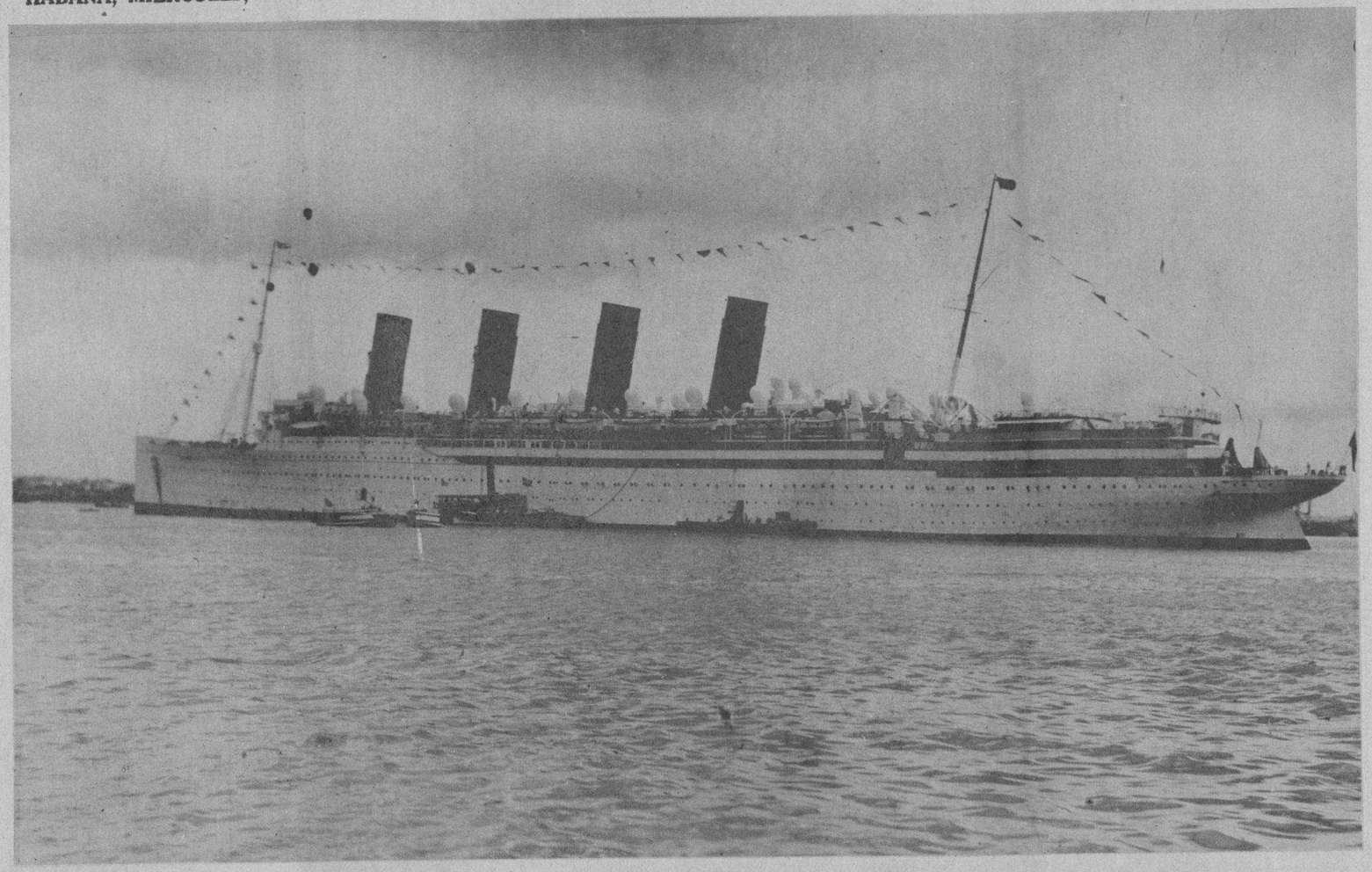

EN EL HERMOSO trasatlántico "Mauretania", que entró ayer en nuestro puerto, llegó una excursión de más de quinientos turistas, los que desembarcaron inmediatamente para visitar la ciudad. Este grupo fué tomado a bordo del remolcador que los condujo al muelle

(FOTO B. B. V. P.)

EN HONOR de los jefes y oficiales de la fragata argentina "Presidente Sarmiento", se celebró ayer una fiesta bailable en los salones del Miramar Yacht Club, a la que asistieron distinguidos elementos sociales de esta capital

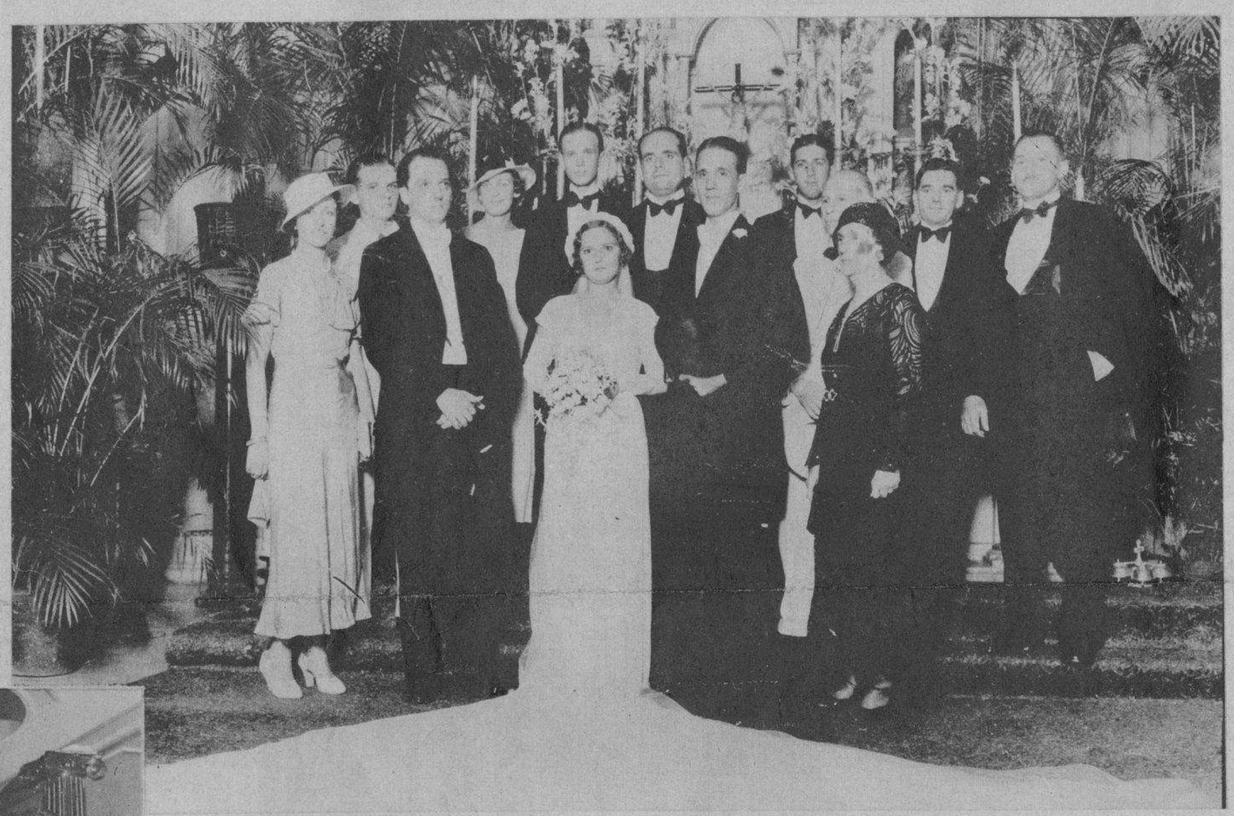

EN UN VIAJE de recorrido por varios países de la América española, entró ayer en nuestro puerto el "Mauretania", el que trae un numeroso contingente de turistas que desembarcaron para visitar los lugares interesantes de la ciudad

EN LA IGLESIA Parroquial del Vedado y ante una selecta y numerosa concurrencia, tuvo lugar anoche la boda de la gentil señorita Emilia Alvarez Ruiz con el Sr. Fernando Quintana y Rivero. En la foto aparecen los jóvenes contrayentes con los padrinos, los testigos y algunos invitados

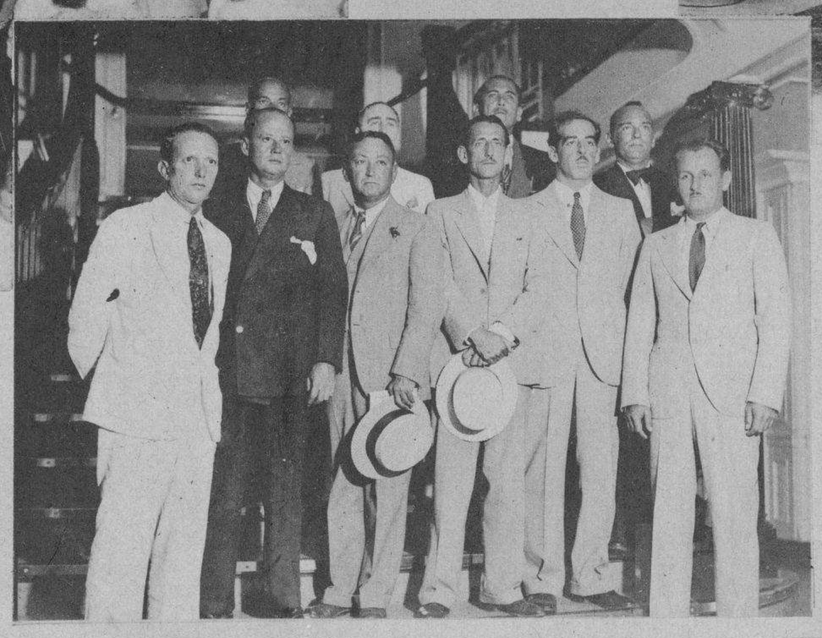

A BORDO del "Florida", de la P. & O., llegaron en la tarde ayer, procedentes de los Estados Unidos, los señores Alejandro Vergara, Dr. Gonzalo del Cristo, Dr. Eduardo Aldés Figueroa, Dr. Eduardo Ortio Pérez, Sr. Rodolfo Ariet, Dr. Pedro Acosta, Sr. Zenón Zamora, Sr. Manuel Regueiferos y Sr. Manuel Hartsman exilados políticos

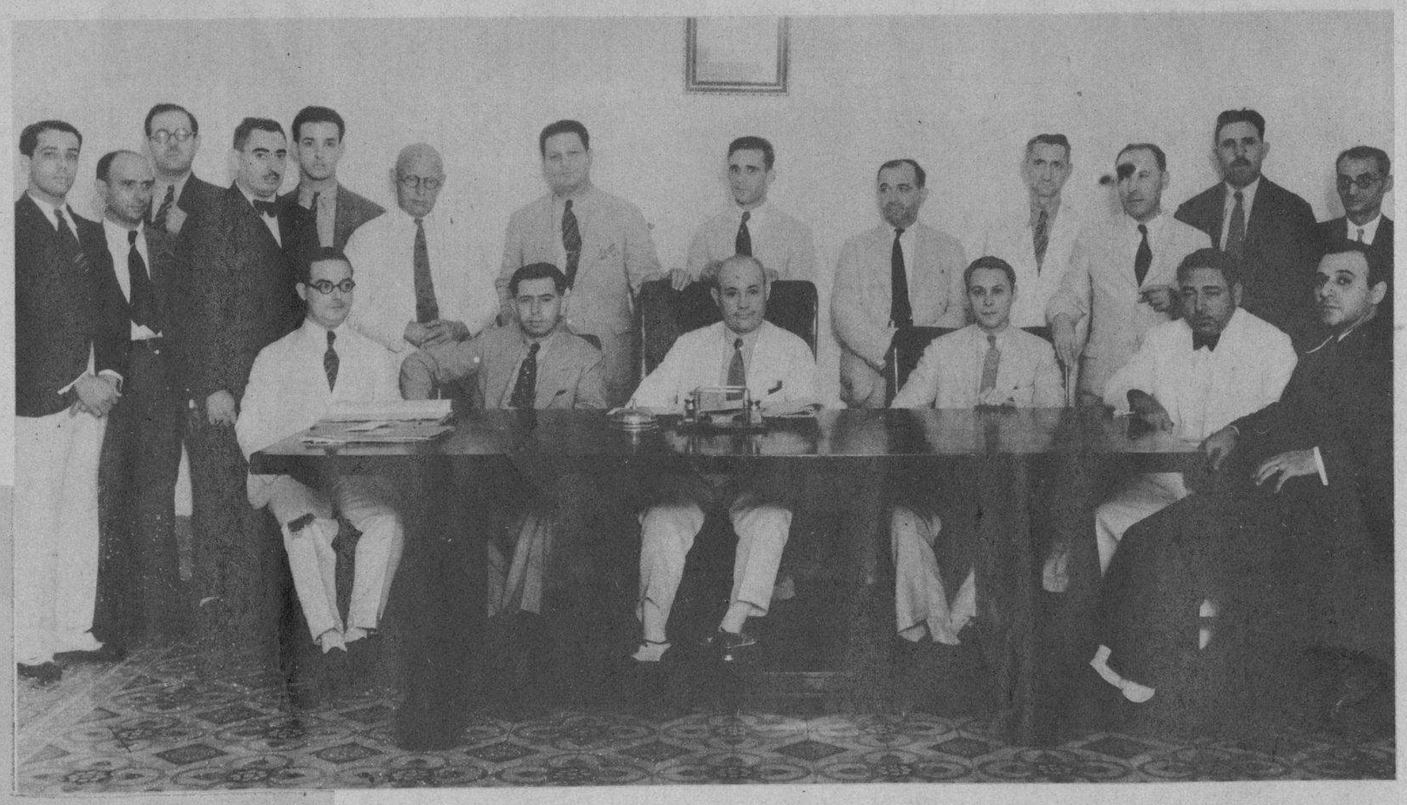

ACTO de la toma de posesión de la nueva Junta Directiva de la Cámara de Comercio de Automóviles de Cuba, prestigiosa institución a la que pertenecen casi todos los comerciantes de ese giro. Esta nueva mesa regirá los destinos de dicha Cámara hasta el año de 1934

MOMENTOS en que abandonaba nuestro puerto la fragata argentina "Presidente Sarmiento", después de haber permanecido varios días entre nosotros y de haber sido objeto los oficiales y guardiamarinas de la más cordial recepción por parte de los elementos sociales de la capital

LA DISTINGUIDA SEÑORA AMALIA López de Ducassi, que, procedente de Rochester, llegó ayer por la tarde a bordo del "Florida". En el muelle fué recibida por la Sra. María Ursula Ducassi de Blanco Herrera y otros familiares

(FOTOS ESPECIAL)

M.E.C.D. 2016

UN LINDO modelito tejido en forma de tricornio en satín "rat-tail" que se ha popularizado entre la juventud elegante de Park Avenue

LOS MODELOS de alas ma didas tienen también sus in dientes partidarias. El m muestra la foto, en satín y gandí, es uno de los tipos f voritos en esta temporada

UNA BELLA creación en satín negro acordonado "rat-tail", para traje de tarde. Modelo presentado por "Peck"

UN ORIGINALISIMO turbante para traje de tarde, confeccionado con cordones retorcidos de crepé satín negro montados sobre malla del mismo color

NUEVO y elegantísimo modelo de "beret" que deja al descubierto todo el lado izquierdo de la cara. Por el lado derecho cubre casi totalmente el rostro

UNA ORIGINAL variante d clásico "beret" tan de mo en el momento actual. Nóte la punta alargada sobre ojo derecho rompiendo la l nea de los modelos usuale

(FOTOS ESPECIAL)

M.E.C.D. 2016

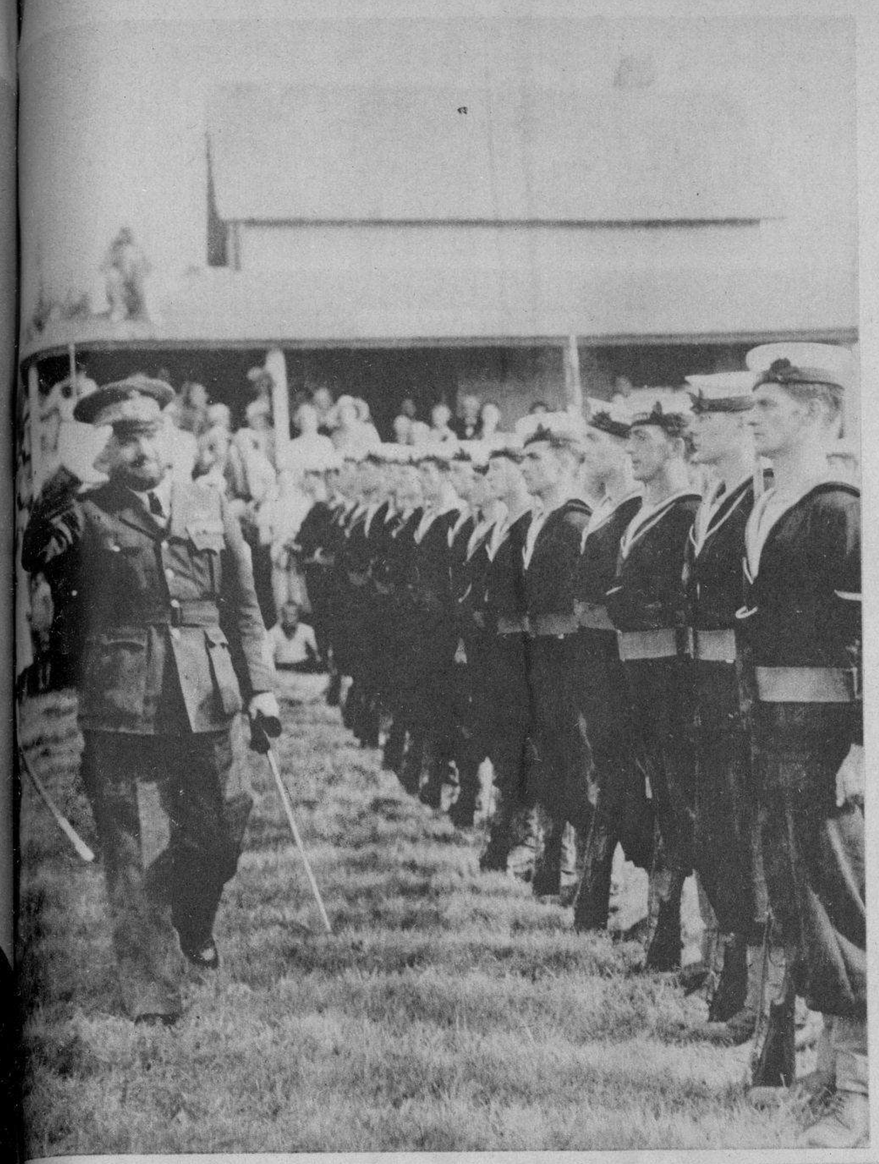

GENERAL Italo Balbo, de la Aeronáutica Italiana y comandante de la flota de 24 aviones que hizo el vuelo trasatlántico desde Portugal hasta Chicago, aparece aquí revistando a los marinos del "Saguenay", unidad naval de la marina británica en New Brunswick

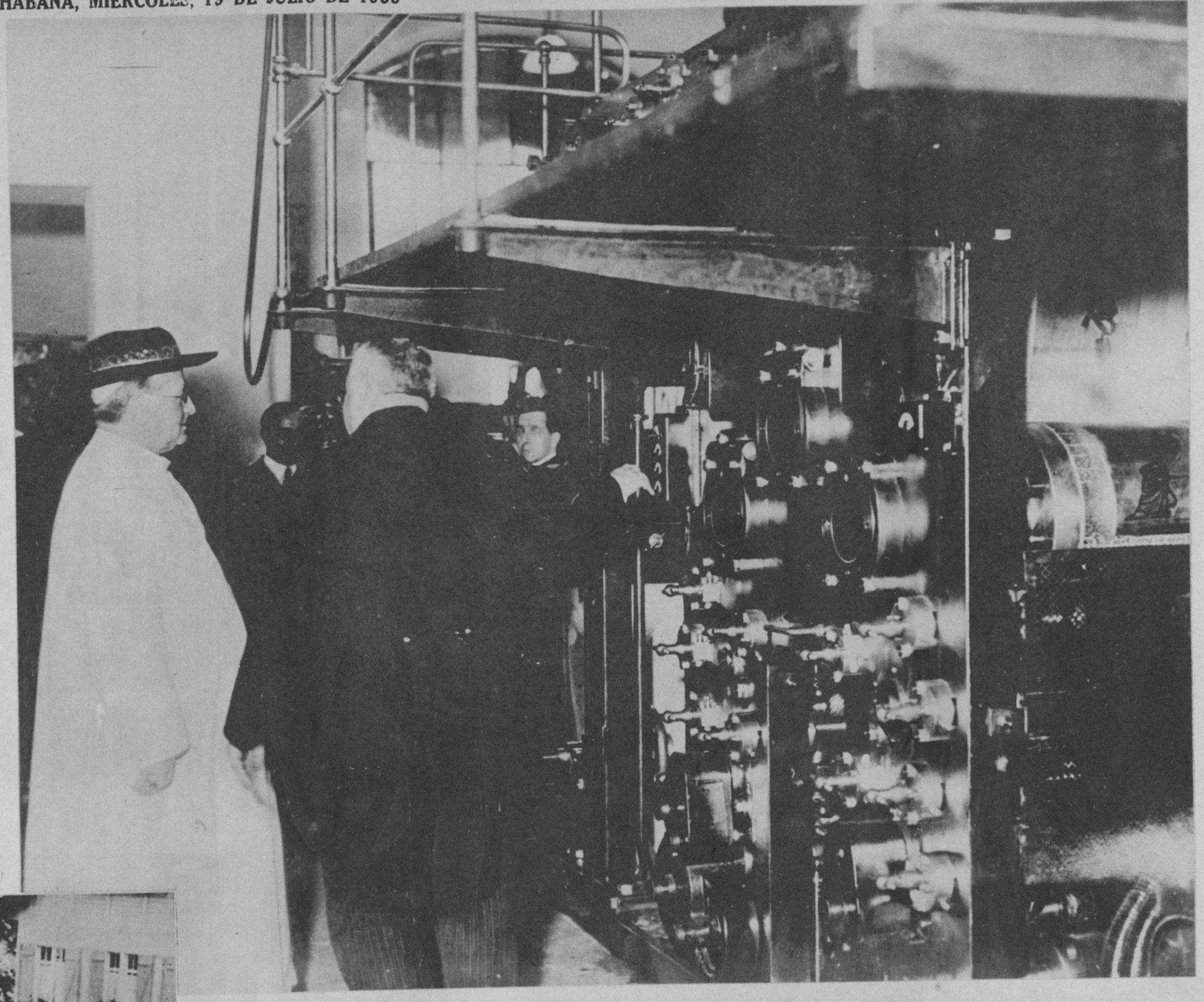

UNA LLUVIA de críticas ha caído sobre el Presidente Lebrún por haber roto las prácticas protocolarias en su reciente visita al Orfelinato de Besancon, donde tomó parte, como puede verse en la fotografía, en los juegos infantiles de los simpáticos asilados, ante el asombro de su secretario y de los miembros del Gabinete que lo acompañaron en esta visita

(FOTOS: WIDE WORLD)

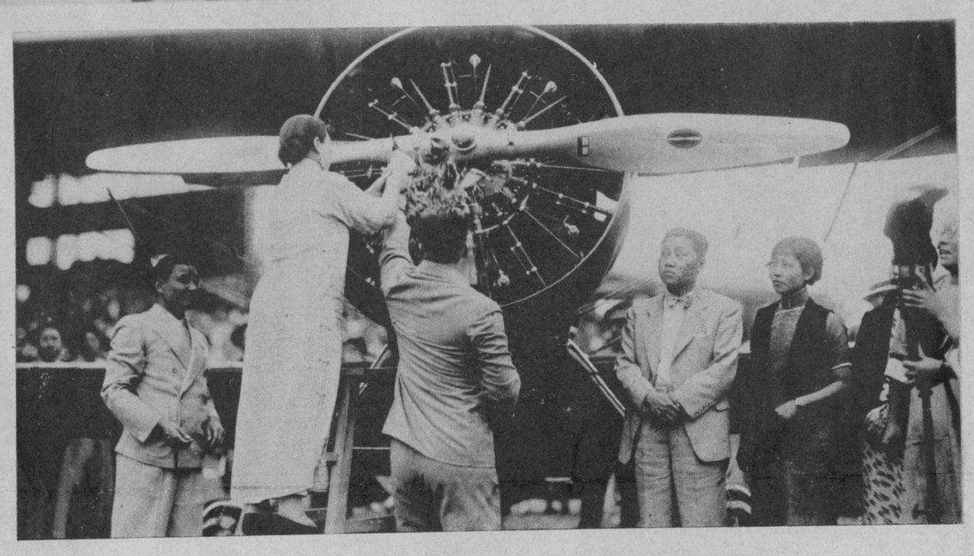

"EL OBSERVATORIO Romano", una de las más destacadas publicaciones del viejo continente, órgano oficial del Vaticano, acaba de adquirir una nueva rotativa para el servicio del periódico. En la foto aparece el Papa Pío XI examinando la instalación de la misma

LA ESPOSA del Alcalde de Shanghai bautizando uno de los nuevos aviones que harán el servicio regular de correo en China. Este servicio ha sido adjudicado a la Compañía Nacional de Aviación, de la que es vice-presidente y director Mr. Pawley (Foto cortesía Solano Pant)

LA CASA "Macy's", tienda de la ciudad de New York, viene ofreciendo en una de sus vitrinas una interesante demostración del nuevo aparato de televisión inventado por Miles A. Sanabria, joven ingeniero de la Universidad de Chicago y en el que utiliza una nueva lámpara a base de bióxido de carbono

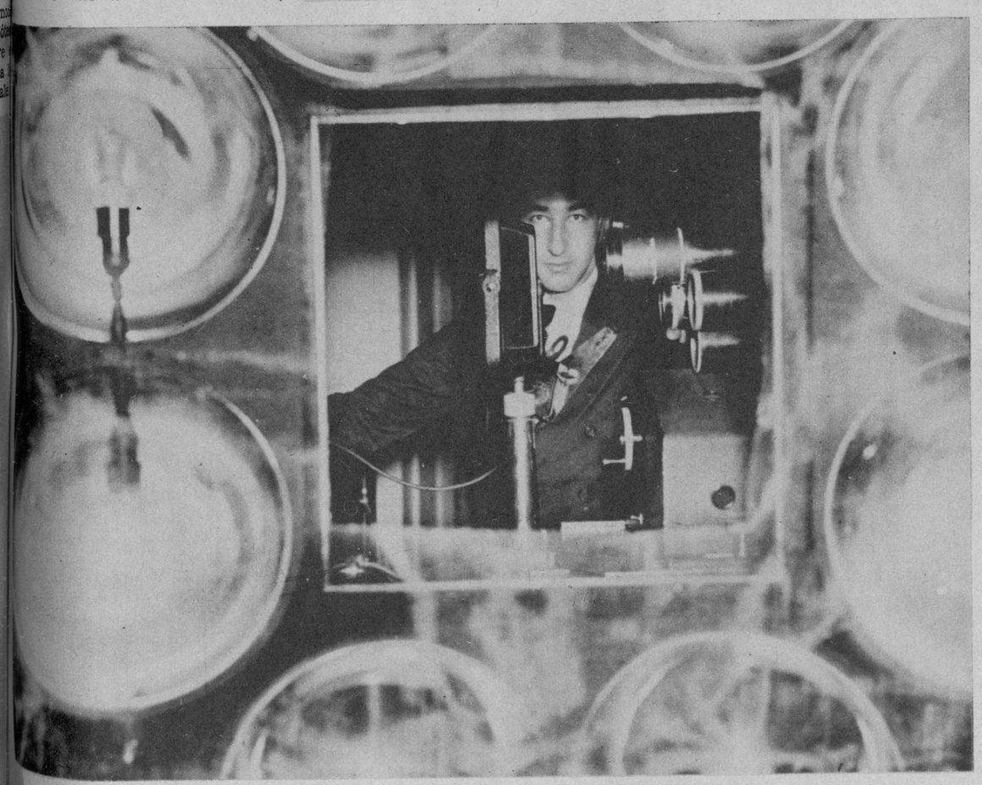

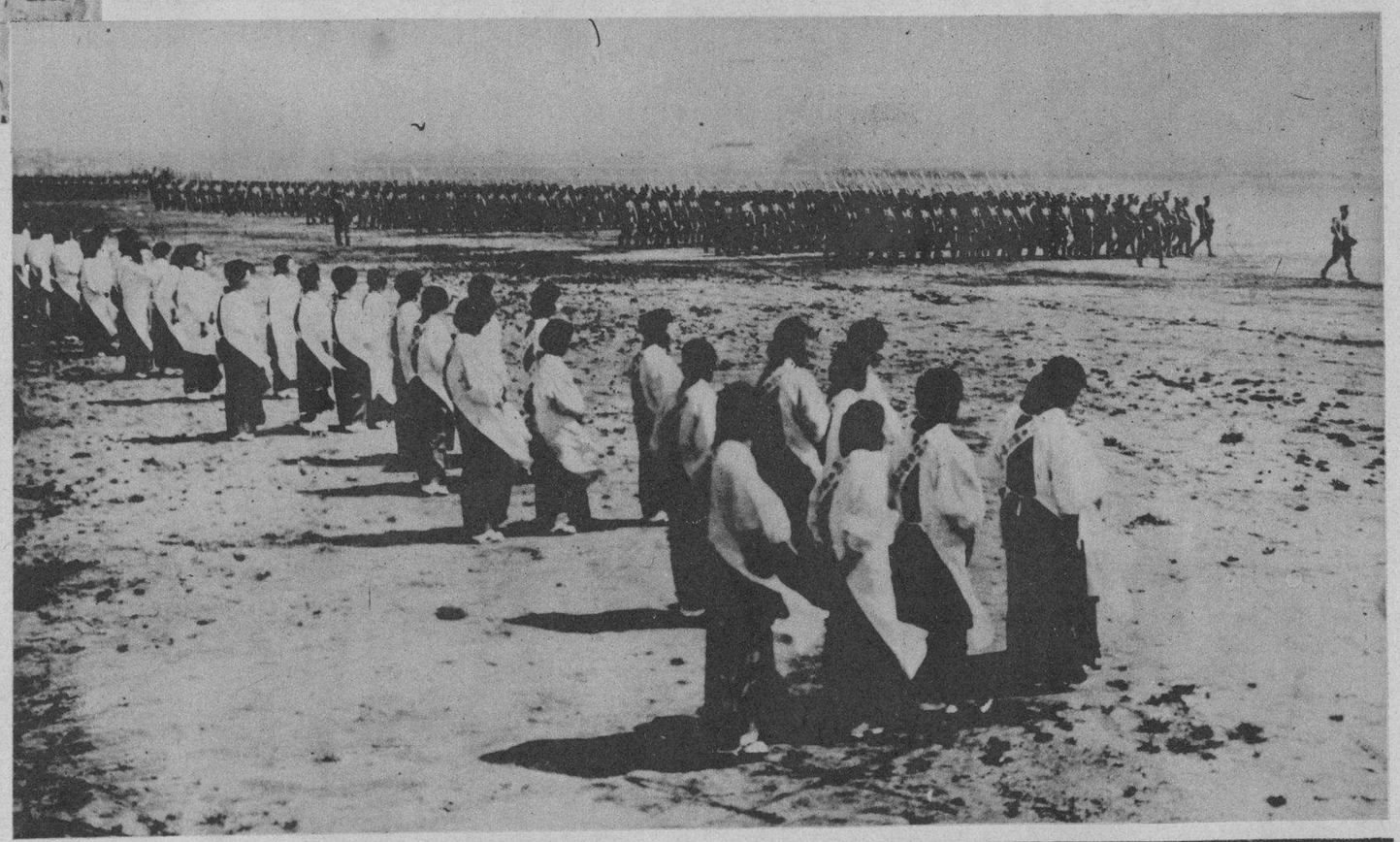

POR PRIMERA vez en la historia del imperio japonés, las mujeres fueron admitidas en los terrenos donde se llevan a cabo las maniobras militares. En la foto aparece un nutrido grupo de jóvenes pertenecientes a la Asociación Juvenil Femenina de Osaka presenciando los ejercicios de una división de infantería

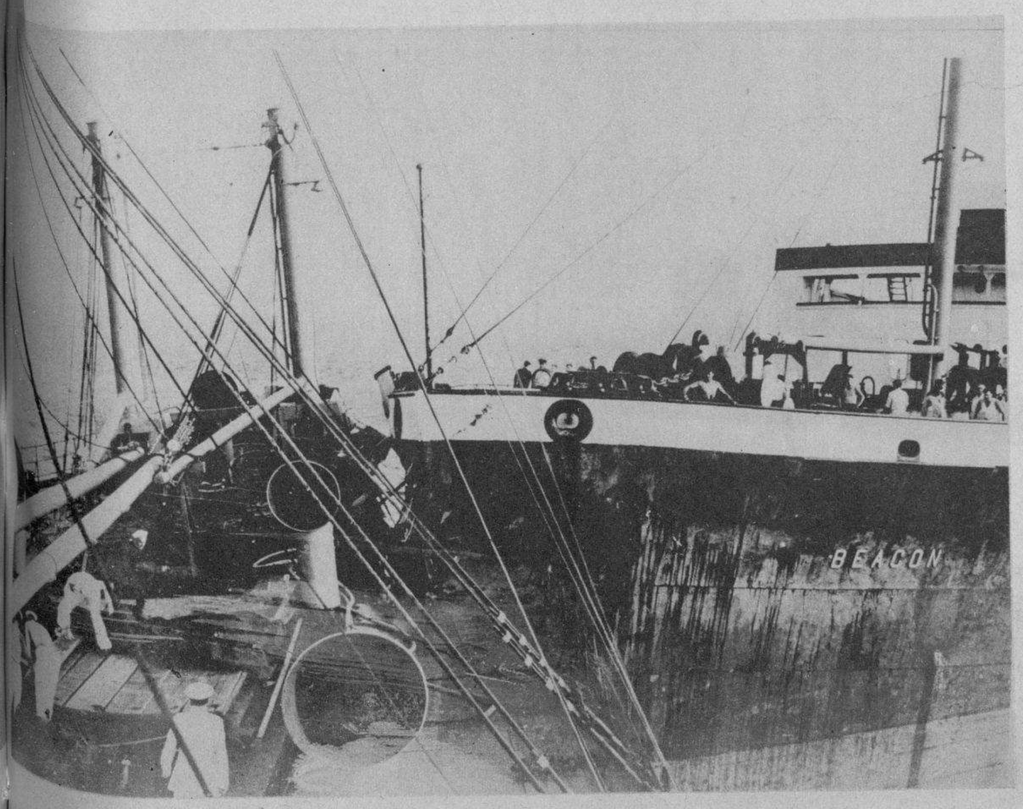


EN LAS COSTAS de Maryland tuvo lugar este choque espectacular entre el "City of Baltimore" y el buque-faro "Gibson Island". Cuarenta personas fueron restacadas antes de que sucediera ninguna desgracia

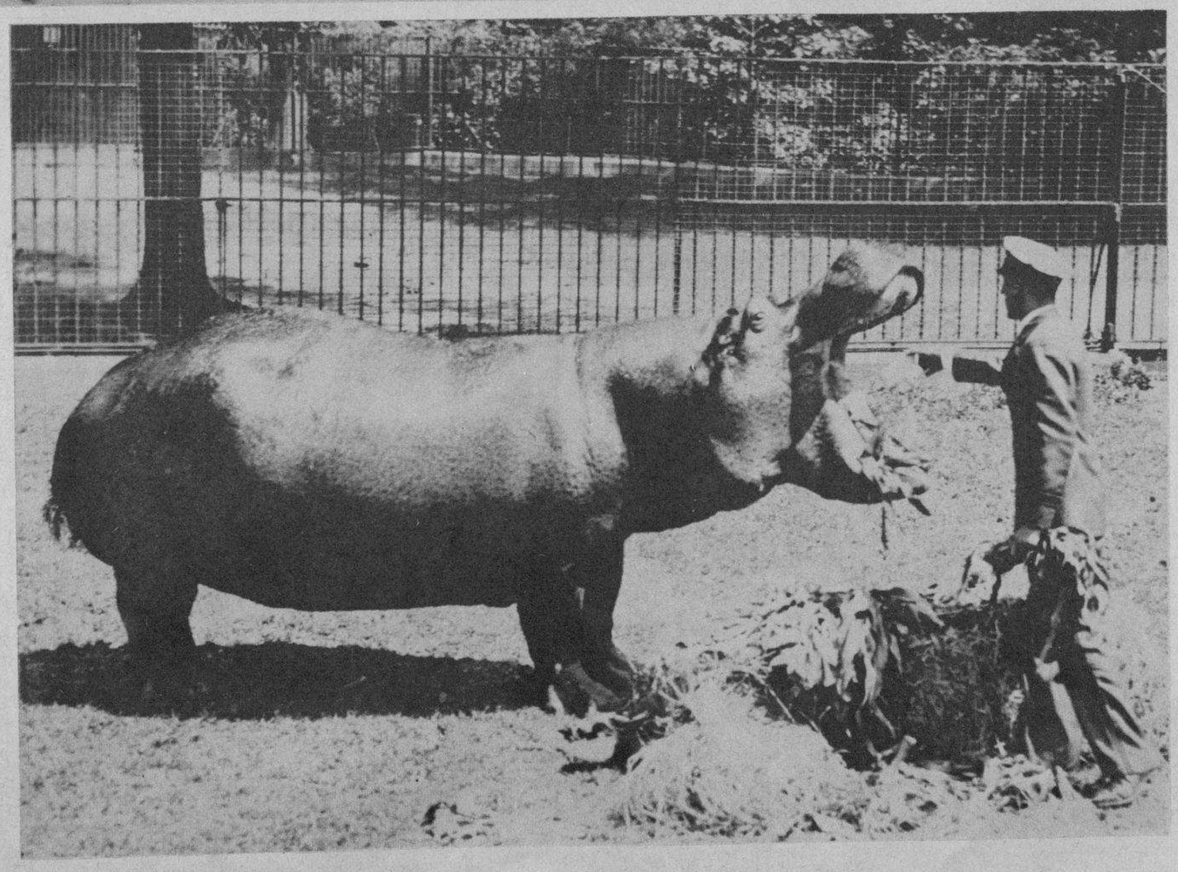

"PETE", el popular hipopótamo del jardín zoológico de New York celebró en días pasados el trigésimo aniversario de su nacimiento. Aquí vemos a uno de sus guardianes disponiéndose a darle una ración especial con motivo de ese "fausto" acontecimiento

M.E.C.D. 2016

EL GENERAL Italo Balbo, héroe del vuelo trasatlántico al mando de una flota de 24 aviones, la que llegó a la ciudad de Chicago después de un maravilloso vuelo por escalas siguiendo la ruta del Atlántico del Norte

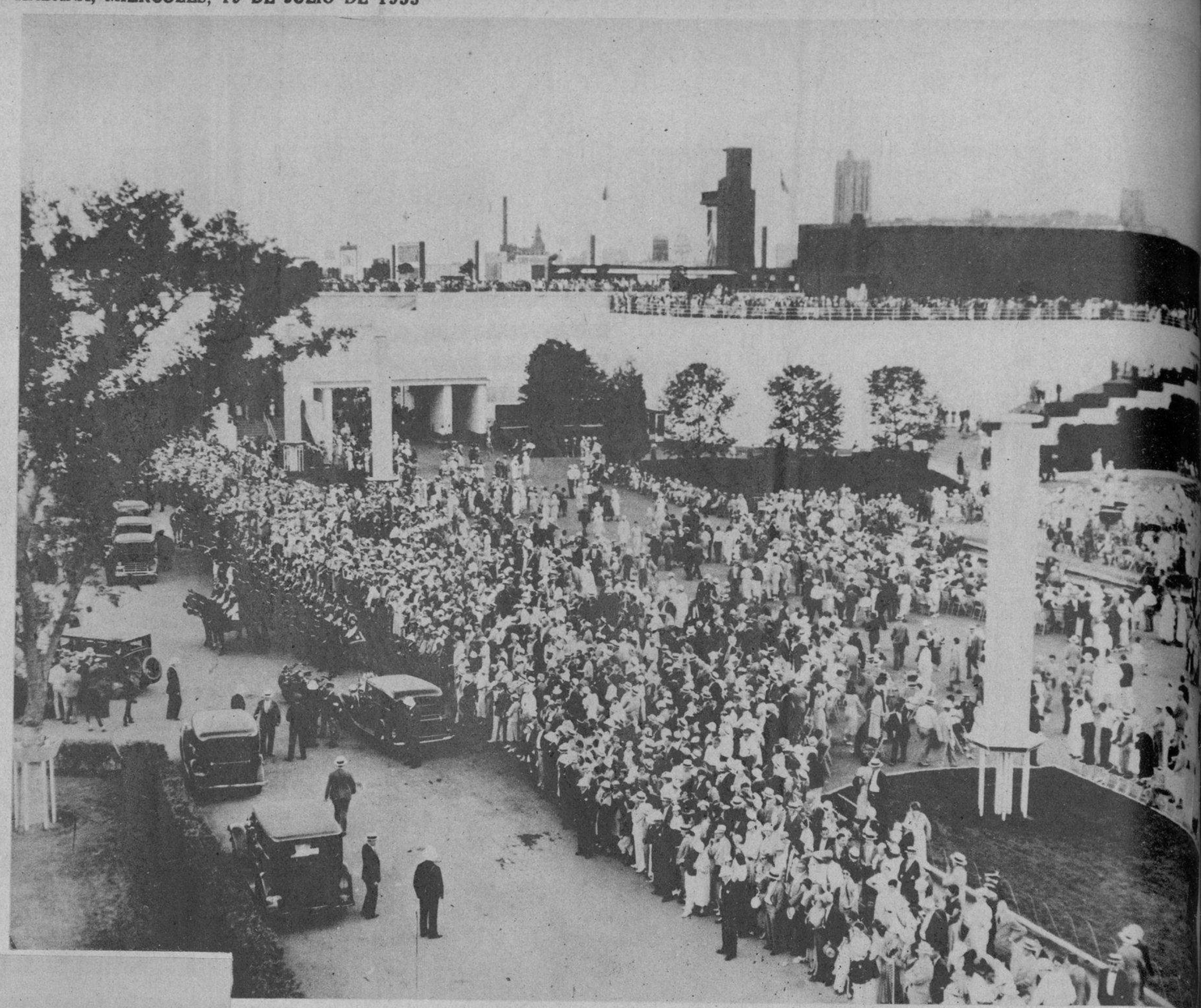

MAS DE CIEN mil personas se reunieron en las orillas del lago Michigan para dar la bienvenida al general Italo Balbo y a los intrépidos navegantes italianos que hicieron la travesía desde Italia a bordo de una flotilla de 24 aviones de la armada de dicha nación

LOS AVIONES de Balbo llegando a la ciudad de Chicago, meta de un estupendo raid comenzado en Orbetello, Italia, y llevado a cabo con extraordinaria precisión. Más de cien mil personas aclamaron a los valientes aviadores italianos al descender en el lago Michigan

EL GENERAL Italo Balbo, ministro de la Aeronáutica de Italia y comandante de la flota de 24 aviones que terminó felizmente el vuelo trasatlántico por la ruta del Norte, corresponde con el saludo fascista a las aclamaciones de la enorme multitud reunida en las inmediaciones del lago Michigan para presenciar la llegada de los aviadores

(FOTOS: WIDE WORLD)

A TODO lo largo del enorme litoral del lago Michigan, millares de espectadores aguardaron ansiosos la aparición de los argonautas italianos. En la fotografía se ven los tres hidroplanos que constituían la avanzada de la flota mandada por Italo Balbo

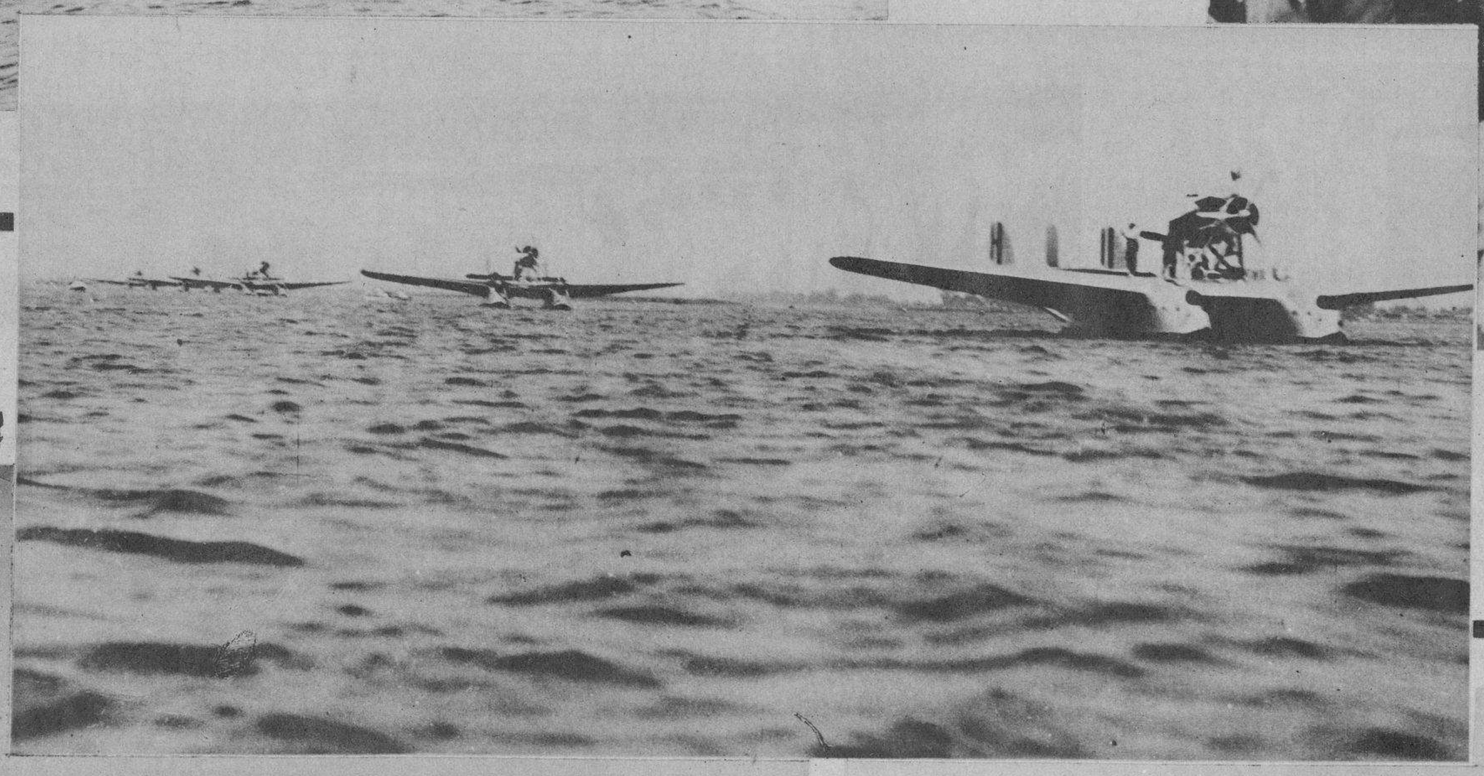

PARTE DE LA poderosa flota de 24 hidroaviones de la armada italiana que llegaron sin novedad a la ciudad de Chicago después de un sorprendente vuelo, cubriendo la ruta con exactitud matemática desde su salida de la base de Orbetello

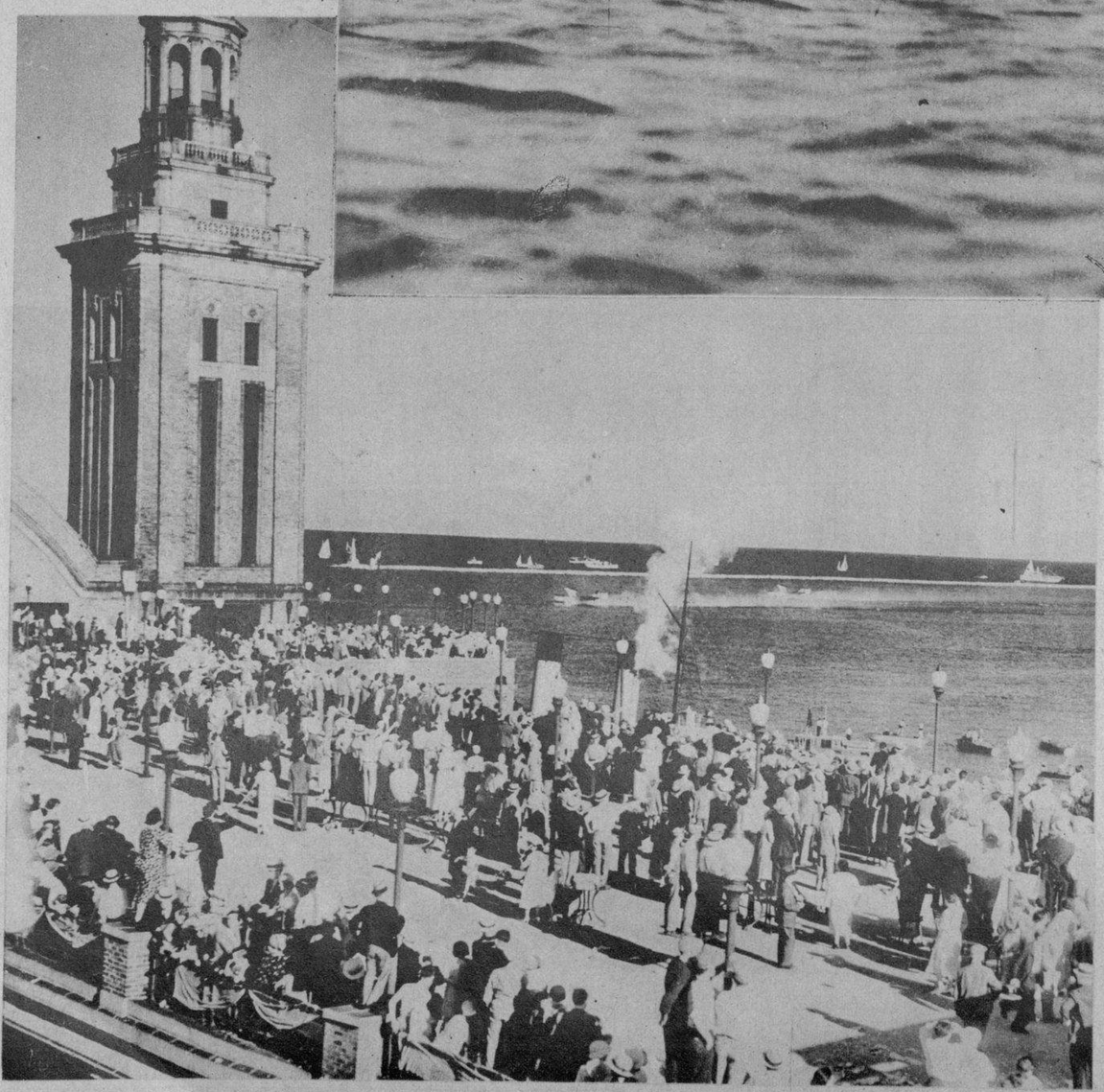

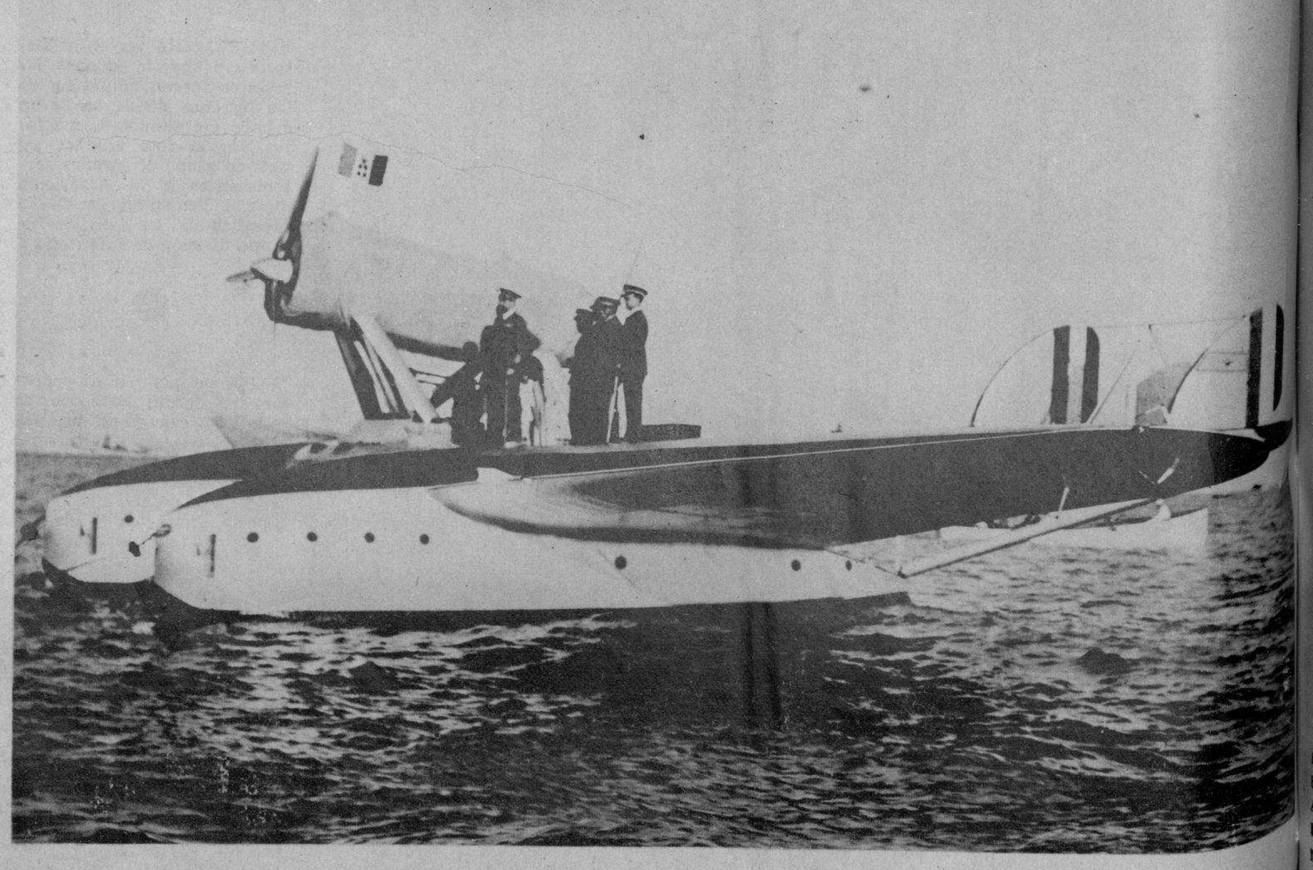

EL AVION insignia que, al mando personal del general Italo Balbo, condujo con pericia extraordinaria la flota de 24 hidroaviones de la marina italiana, desde la base aérea de Orbetello hasta la ciudad de Chicago. En la foto aparece el leader de esa expedición momentos antes de desembarcar

Impreso en los talleres del DIARIO DE LA MARINA. Habana, Cuba.

M.E.C.D. 2016