1A SECCION 1

SERVICIO DE THE ASSOCIATED PRESS
Esta queda autorizada para usar nuestro servicio y noticias de información.
HILO DIRECTO CON NUEVA YORK

DIARIO DE LA MARINA

El DIARIO DE LA MARINA es el periódico más antiguo de Cuba. Fué fundado en el año mil ochocientos treinta y dos.
SERVICIOS ESPECIALES DE ESPAÑA

1A SECCION 1

AÑO CIENTO UNO.—NUMERO 192. ACOGIDO A LA FRANQUICIA POSTAL HABANA, MIERCOLES, 12 DE JULIO DE 1933.—SANTOS JUAN GUALBERTO Y PAULINO. TIEMPO PARA HOY: BUENO EJEMPLAR: 5 CENTAVOS

LOS ESTADOS UNIDOS FIJAN A CUBA LA CUOTA DE 1,700,000 TONELADAS DE AZUCAR, DURANTE TRES AÑOS PRORROGABLES, Y PRESCINDEN DE SU REPRESENTACION EN LA CONFERENCIA

Un nuevo consejo de rehabilitación en E. U.

Está formado por miembros del Gabinete

Roosevelt le ha encargado la aceleración de las actividades gubernamentales en pro del país

WASHINGTON, julio 11. (AP.)—El Presidente Roosevelt, ha formado hoy un consejo encargado de acelerar las actividades gubernamentales, relacionadas con la rehabilitación del país.

Con el objeto de coordinar los trabajos de rehabilitación, el Presidente organizó un consejo compuesto de todos los miembros del gabinete y de los jefes de las agencias especiales creadas últimamente.

Ha sido designado secretario del nuevo consejo Frank C. Walker, de Nueva York, amigo del Presidente y Tesorero del Comité Nacional Democrático.

En compañía de Mr. Walker, el Presidente recibió hoy a los administradores de las leyes de administración y a los miembros de su gabinete, con los que celebró una conferencia.

Anunció Roosevelt a los reunidos que—durante el verano—se reuniría este consejo todos los martes, en lugar de los consejos ordinarios de secretarios.

Además de los miembros del Gobierno, Mr. Roosevelt ha designado como miembros del consejo a las siguientes diez personas:

Mr. Douglas, director del Presupuesto, que se ha hecho notar por las economías que ha introducido en los mismos.

Mr. Jones, presidente de la Corporación de Reconstrucción Financiera.

El gobernador Morgenthau, de la administración del Crédito Agrario.

Mr. Stevenson, presidente de la Corporación de Préstamos Inmobiliarios.

Hugh S. Johnson, encargado de la rehabilitación industrial.

George N. Peek, administrador del programa de rehabilitación agrícola.

Harry Hopkins, administrador de auxilios federales.

Arthur E. Morgan, presidente de las construcciones en el Valle de Tennessee.

Joseph B. Eastman, coordinador de los ferrocarriles.

Robert Fechner, director del cuerpo de conservación civil.

IMPRESIONES

"LA Alianza Nacional Feminista" se manifiesta contra el sufragio universal. Lo cual es lógico, porque las mujeres no han podido nunca comprender, y muchos hombres tampoco, por qué el criterio de una Gertrudis Gómez de Avellaneda no habría de pesar en la política cubana y sí el de **Pato Macho.**

La "Alianza" no transige con más analfabetos votantes que con los que hayan pertenecido al Ejército Libertador.

Nosotros somos más maniabiertos que la simpática asociación feminista, pues no despojaríamos del voto a nadie; esto es, tomaríamos provisiones contra lo que ha de venir, no contra lo existente.

Esto significa que a los que han tenido voto hasta ahora no se les debe quitar, sepan o no leer; pero sí a las nuevas hornadas, con lo que la instrucción pública recibirá un noble estímulo.

No somos partidarios de suprimir el voto al analfabeto, no por las razones que aduce el **Heraldo de Cuba,** que no nos convencen, sino porque, ateniéndonos al clásico,

"aunque el dar la acción es
más noble y más singular,
es mayor bajeza el dar
para quitarlo después",

y por la consideración de que si el analfabetismo es la causa prístina del relajamiento del sufragio, no puede achacársele a él el dolo imputable a la politiquería andante, ya que es simple instrumento y no agente interesado.

Alguien ha de argüir, parodiando al Tenorio: "¡Muy tarde me lo fiais"!. Porque ha de argumentarse que la restricción del voto, en la forma propuesta aquí, dará sus frutos en un futuro lejano y no con la prontitud requerida por nuestros relajados comicios.

Lo cual se refuta aduciéndose que el analfabetismo con voto es contrarrestable si se provee del mismo a algunos elementos que hoy no lo tienen, pero que, por determinadas circunstancias, están más interesados en la limpieza y decoro políticos de la nación que los que votan sin saber lo que hacen, (porque no saben leer ni escribir), obedientes a los mandatos de los que, sabiendo leer y escribir, saben lo que hacen... y saben que hacen mal.

Se asombrará el **Heraldo** de esta al parecer rectificación del criterio que expusimos hace días alrededor del asunto de marras.

Pero ni tiene por qué asombrarse, ni se trata de una rectificación, sino de una aclaración. Aclaración que irá acompañada de esta otra. Cuando confesamos hace días que jamás habíamos hecho uso del voto, no adoptábamos una actitud de escepticismo elegante, sino simplemente hacíamos un acto de confesión. No se nos pasa por alto que en nuestra vida pública la confesión es un sacramento que no se practica. De ahí que el colega descubra jactancia de algo vituperable en lo que sólo hay remordimiento de un ánimo contrito.

Un remordimiento por haber perdido la fe que probablemente no lo sentirán los causantes de que la hayamos perdido.

Jimmie Mattern irá a Alaska en un avión soviet

Desde Nome seguirá el vuelo a N. York en un avión americano que tomará al llegar a Alaska

MOSCU, julio 11. (AP.) — La Northern Sea Route, organización civil encargada de la aviación en la región septentrional, ha dado instrucciones al piloto Levatovsky, para que recoja a Jimmie Mattern, aviador americano que se encuentra en Anadyr, Siberia, y lo lleve a Nome, Alaska. Desde Nome continuará solo el vuelo alrededor del mundo a Nueva York en un aeroplano americano.

Mattern está esperando un transporte en Anadyr, adonde llegó después de 16 días de penalidades que siguieron al accidente que sufrió mientras intentaba realizar la etapa Khabarovsk-Nome.

La Northern Sea Route ha dictado la orden a ruegos de los amigos de Mattern que financian el vuelo, quienes comunican que todas las informaciones que han recibido convienen en que el aparato está en malas condiciones.

Levanovsky, que había recibido la orden de salir el domingo pasado, rumbo a Anadyr, no ha podido hacerlo a causa del mal tiempo.

Las noticias de Khabarovsk decían esta noche que Levanovsk ha manifestado que espera llegar a Anadyr el viernes por la tarde y que el vuelo desde allí a Nome requerirá veinticuatro horas.

Sumario de esta Edición

	Páginas
Abela (caricatura)	3
Cables	2-3-18
Crucigramas	4
Católica (información general)	15
Cámara	3
Cines (Cartel del día)	6
Crónica habanera (social)	5-7
Defunciones	7
Distrito Central	2
Editorial	3
España, cables y comentarios	11
Estado	2
Farmacias de turno	8
Guanabacoa al día	5
Habaneras (sección femenina)	8
Hacienda	2
Inventos innovaciones y curiosidades	4
Instrucción Pública	10
Matanceras	4
Mercantil	9
Música y Músicos	6
Palacio	2
Política	10
Puerto	7
Radio y Electricidad	6
Sanidad	3
Sociedades Españolas	8
Sports	12-13
Tribunales	2-4
Telegramas	5
Terminal	2
Vitrices	7
Viboreñas	15
LECTURAS:	
«Almanaque Americano», por M. R. Maribona Vifa	2
«La Actualidad», Por Leonchaso	11
«Las rutas aéreas» por Salvador Massip	2
«Actitud racial», por Gaston Mora	13
«Del Lo'smo Ayer», por R. A. Catalá	14
«Un día en New York», por Walter E. Douglass	14
«Galicia Semanal» por Alfredo García Ramos	11
«Al margen del cable», por Raúl Maestri	18
«Acotaciones», por Jesús Prado Rodríguez	14
«Armonías», por Gustavo E. Urrutia	14
«Superioridad de la guerra antigua» por J. J. de Roca	14
«La Asociación de Comerciantes de la Habana»	5

FUE ARRESTADO CUANDO TRATABA DE EMBARCARSE A E. U., UN PROCESADO

Recibiendo instrucciones del juez de Instrucción de San Antonio de los Baños, el teniente Jacinto Calvo se personó a bordo del vapor americano «Penslyvannia», procediendo al arresto de José Llanes Simón, vecino de Matanzas, a quien se le sigue una causa, radicada al número 106, por la comisión de un delito de estafa y cuyo individuo trata de embarcarse para evadir la acción de la justicia.

La oposición, unida, condena el atentado de ayer

NUEVO PALACIO DE LOS SOVIETS

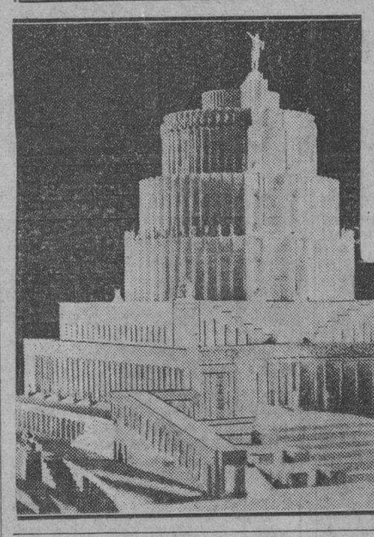

Diseñado por el arquitecto Lofan, este hermoso modelo ha sido aceptado como base para la construcción de un palacio de los Soviets que será erigido en Moscú.

EL GOBIERNO MEXICANO REANUDARA LA BUSQUEDA DE LOS AVIADORES ESPAÑOLES BARBERAN Y COLLAR, EN LOS DISTRITOS QUE NO FUERON BIEN EXPLORADOS

MEXICO, julio 11. (AP). — Tan pronto como mejore el tiempo, una escuadrilla de aviones militares, reanudará la búsqueda de los aviadores Barberán y Collar, en los Estados de Puebla, Veracruz, Tabasco y Chiapas.

Las autoridades militares han decidido recorrer los distritos de los Estados mencionados, que no fueron cubiertos en la búsqueda anterior.

La Conferencia de Londres ha demostrado que la Liga nada ha hecho para unir intereses

Un periodista de Wáshington dice que es insensato que E. U. siga colaborando con la Liga

UNIVERSITI, Virginia, julio 11. AP.—Gardner Jackson, corresponsal en Washington del periódico «The Montreal Star», dijo hoy ante el Instituto de Asuntos Públicos de Virginia, que la conferencia económica de Londres es la última prueba de que la Liga de las Naciones no ha realizado absolutamente nada en el terreno de la cooperación económica entre sus miembros.

Exponiendo la parte económica del caso contra la cooperación con la Liga, Mr. Jackson dijo que sería el colmo de la insensatez por parte de los Estados Unidos variar de conducta y comprometerse a realizar una íntima colaboración con la Liga de las Naciones, cuyo fracaso se ha puesto de relieve en Londres.

Solamente con la adopción por los grandes países de planes económicos para controlar rígidamente los motivos de utilidad puede esperarse la rehabilitación económica del mundo, dijo Jackson.

ESTA CONFIRMADO QUE EL «CUATRO VIENTOS» LLEGO A TERRITORIO MEXICANO

«Han circulado versiones—dice la Agencia de Noticias Trens, de México—, de los aviadores Barberán y Collar, en el sentido de que no habían llegado a territorio mexicano y que posiblemente habían sucumbido en aguas cubanas. La aviación de Cuba ha realizado exploraciones distintas y prolongadas con resultados negativos. Está completamente confirmado que el «Cuatro Vientos» pasó la península de Yucatán, pero de allí en lo adelante no se tienen noticias exactas.

El Dr. Agustín Castellanos se encuentra libre

Fué suspendido el Consejo de Guerra que lo iba a juzgar. Los demás encartados, en libertad

Por disposición del Jefe de Estado Mayor del Ejército, el Quinto Distrito Militar suspendió ayer el Consejo de Guerra del proceso que se seguía al doctor Agustín Castellanos, al doctor Martín del Junco y a otros por la ocupación de las armas y materias explosivas en el domicilio del primero, en el Vedado, y que estaba señalado para mañana, día 13.

LIBERTADO EL DOCTOR CASTELLANOS Y LOS DEMAS ACUSADOS

Y, posteriormente, ayer mismo el Estado Mayor del Ejército dispuso la libertad de los encausados en dicho procedimiento, que son en número de seis: los doctores Agustín Castellanos González, Martín del Junco Gallardo y Eladio Hernández Rodríguez, Faustino Alvarez Menéndez y también de Víctor Morejón Miliár y Juan García Valcárcel, que habían sido descartados del proceso anteriormente.

DIEZ LIBERTADOS AYER

Por no haberse comprobado los cargos que contra ellos se hacían, el secretario de la Guerra y Marina dispuso ayer la libertad de los siguientes presos que estaban encartados en la causa número 13 de 1931, que instruye el capitán González Quijano: José López Rodríguez Gilberto Alfonso Pérez, Mario Lupi Díaz, Armando Durán González, Andres González, Manuel Oyarvide Agara, Ismael Durán González, Manuel Torres Romero, Juan León Rodríguez y Eduardo Igualada Valdés.

Suscripción a favor de las familias de Barberán y Collar

Hasta ayer había $6,376. La Embajada de España es la encargada de recaudar

Primera Lista

El Gobierno cubano por cesión del donativo hecho por los aviadores	$3.000.00
El Gobierno español por cesión del donativo hecho por los aviadores	3.000.00
Personal de la Embajada	
Luciano López Ferrer	$100.00
Miguel Espelius y Pedroso	25.00
Manuel Alvarez Reymunde	20.00
Francisco Cuenca Benet	5.00
Santiago Rodríguez Illera	5.00
María de Rojas	1.00
Elena Fernández	1.00
Sabino Gutiérrez	0.50
Personal del Consulado General	
Rafael López Santoja	$ 50.00
Juan Adriaensens	20.00
José Cañellas	5.00
Antonio Díaz Pereiro	5.00
Arturo de Arana	5.00
Emeterio de Cos	5.00
Manuel Alvarez	2.00
José Díaz Pérez	2.00
Dámaso Alvarez	0.50
Fernando Llop	1.00
María Gastón	1.50
Amada Alvarez	1.00
Micaela Cepeda	1.00
Celia Juste	1.00
Pilar Juste	1.00
Sarah Norman	1.00
Blanca López	1.00
Josefina Moure	1.00
Guadalupe Fuente	1.00
Manuel Ramos	1.00
Alfonso Pardo	1.00
Manuel Rial	1.00
Rafael Romano	0.50
Dr. Marcial M. Capdevila	5.00
Dr. Enrique G. Valentí	5.00
Particulares	
González Byass y Co. Ltd.	$ 50.00
A. González Gordón	50.00
SUMA	$6.376.00

EMBAJADA DE ESPAÑA

SE RUMORA QUE UN AVIADOR AMERICANO FUE DERRIBADO EN LA GUERRA DEL CHACO

LA PAZ, julio 11. (AP.)—Segun despachos sin confirmar, recibidos de fuente paraguaya, se dice que el aviador americano Walter Glyn fué hallado muerto después de un combate aéreo con los aviones bolivianos Guyn estaba sirviendo en el ejército paraguayo.

Un avión boliviano, piloteado por Ernesto Rivera, derribó a un avión paraguayo, por fuego de ametralladora en la misma batalla. Se dice que Guyn era el piloto de ese avión.

Hoy será libertado el teniente Laurent, preso desde la toma de Gibara

Se esperan nuevos acontecimientos en esta semana. El ABC ha vuelto al seno de la Mediación, al obtener las garantías que había pedido. Todos los opositores mantienen un solo frente

Hoy se reunirán los delegados gubernamentales con el Embajador. Asistirán asesores de los diferentes Partidos

Fué la de ayer tarde una de las más interesantes y movidas entrevistas entre el Mediador, Honorable Sumner Welles y los señores delegados de los distintos sectores de la Oposición.

Todos estos se hallaron presentes. El propio representante del A. B. C., doctor Joaquín Martínez Sáenz, acudió a la reunión según anunció de manera tan discreta, pero tan firme, el representante diplomático de los Estados Unidos en Cuba.

La entrevista dió comienzo alrededor de las cuatro de la tarde. A las seis, abandonaban la Embajada de la Unión Americana los señores delegados oposicionistas.

Sin excepción, mostraban un optimismo risueño y comunicativo

Se hicieron declaraciones. Una por el Comité de la Mediación que representa ante el señor Embajador los Sectores Oposicionistas. Otra, muy viril y convincente, por el delegado del A. B. C., doctor Martínez Saenz, y una más la última, firmada por todos los sectores oposicionistas.

La primera, rubricada por todos los miembros de la Oposición, es un alegato de condenación al atentado realizado ayer tarde contra el American Club, de esta ciudad.

Dice así, textualmente:

El Comité de la Mediación que representa ante el señor Embajador los sectores oposicionistas, declara:

Que condena enérgicamente el atentado cometido hoy en el Club Americano, por ser un acto injustificado y perturbador, inspirado en el propósito de perjudicar la Mediación y comprometer así los grandes intereses permanentes de nuestra República.

La Habana, a 11 de julio de 1933. Cosme de la Torriente, Asociación Unión Nacionalista; Luis A. Baralt, Profesores del Instituto de la Habana; Manuel Dorta Duque, por los Profesores de la Universidad; Alicasio Silverio, O. C. R. R.; Wifredo Albanés, Conservadores Oposicionistas; Hortensia Lamar, Organización de Mujeres Oposicionistas; María Corominas de Hernández, Profesoras de la Normal para Maestras; Joaquín Martínez Sáenz, A. B. C.; Rafael Santos Jiménez, Sector que dirige el doctor Miguel Mariano Gómez: Jorge López, Unión Revolucionaria; Carlos M. Piñeiro, Normal para Maestros.

DECLARACION DE MARTINEZ SAENZ

El doctor Joaquín Martínez Saenz, delegado del Sector del A B C, manifestó públicamente, lo siguiente:

«He asistido a la entrevista de esta tarde cumpliendo un acuerdo de la Célula Directriz. Las circunstancias han cambiado sustancialmente desde el sábado, y hemos creído que la presencia de la Delegación del A B C en estas nuevas entrevistas podrá contribuir a que acaben de establecerse las condiciones de garantía que el A B C juzga indispensables para que la Mediación prospere rápidamente».

«Por otra parte el A B C ha querido aprovechar la primera oportunidad para demostrar que la abstención acordada el sábado no respondió a una actitud hostil a la Mediación, sino al deseo de asegurar y activar las condiciones mismas en que la Mediación puede prosperar».

«Con su presencia esta tarde el A B C ha querido confirmar además la reprobación que ya ha hecho pública del acto irresponsable de esta mañana al American Club».

DECLARACION DE TODOS LOS SECTORES

Todos los representantes de los distintos Sectores de la Oposición declararon, bajo sus firmas, después de la entrevista con Mr. Welles, lo que sigue:

«Deseamos hacer constar que los distintos Sectores de la Oposición han estado, en todos los momentos, de absoluto acuerdo en su actuación y que las peticiones que se han formulado constituyen la obra común, a la que todos han aportado sus esfuerzos, y que igualmente el acuerdo de no considerar ninguna cuestión nueva hasta tanto no estuvieran resueltas las previas de garantía y libertad de los presos, fué adoptado a propuesta de la Delegación de los Profesores de la Universidad y, por unanimidad, de todos los Sectores. Estamos muy satisfechos del curso de la Mediación.

MR. WELLES NO RECIBIO

Terminada la entrevista entre los citados sectores oposicionistas y el Embajador de los Estados Unidos, los periodistas trataron de sostener una breve charla con el diplomático mediador.

El señor Sumner Welles, en conocimiento de esta pretensión, se excusó con los representantes de la Prensa, manifestándoles que nada nuevo tenía que informar.

LA LIBERTAD DEL EX TENIENTE LAURENT

El ex teniente del Ejército Nacional Emilio Laurent, preso cuando la acción de Gibara, indultado más tarde y luego encarcelado de nuevo, será puesto en libertad hoy.

Fueron mediadores en esta libertad los doctores Rodolfo Méndez Peñate y René Lufriú, como delegados a la representación nacionalista

GARANTIAS Y LIBERTAD DE IMPRENTA

Asunto esbozado en la conferencia fué el del restablecimiento de las garantías.

Otro de los asuntos tratados fué el de la ley de imprenta y libertad de la Prensa. En cuanto al primero de estos extremos no se mostraron los nacionalistas de conformidad en que se redactara una nueva Ley de Imprenta, y estimaron que es buena la misma que en la actualidad rige, aunque estiman que los delitos de imprenta no deben ser nunca objeto de juicios correccionales, sino de jurisdicción más elevada; juicios que deben sustanciarse en el Juzgado de Instrucción, elevados, si fuere menester, a la Audiencia y en última instancia hasta el Tribunal Supremo.

En cuanto a la libertad de la prensa y a la garantías constitucionales temas que no fueron tratados de manera específica, es asunto que se encuentra, desde luego, entre las peticiones.

HOY SE REUNIRA EL SECTOR GOBIERNISTA

Hoy a las cuatro de la tarde, a no ser que se disponga a última hora lo contrario, se entrevistarán con el honorable Sumner Welles el sector del Gobierno, los doctores Octavio Averhoff, secretario de Hacienda; el general Alberto Herrera, interino de Estado, y Mario Ruiz Mesa, representante a la Cámara.

Asistirán a esta entrevista en calidad de simples asesores, los representantes de los tres partidos—Liberal, Conservador y Popular—los que hacen un total de quince personas, sin contar los tres delegados gubernamentales. Será la de estos quince señores una visita de presentación y de mera cortesía.

MUERTO A TIROS EL ADMINISTRADOR DE UN BANCO EN MEXICO

CIUDAD MEXICO, julio 11. (AP). — David Burton Emeno, administrador general del Banco de Montreal en México, fué muerto a tiros por un ex empleado canadiense durante una junta que celebraba el Banco a las 6.30 de la tarde.

Según otros empleados del Banco, F. W. Whalley, canadien que dimitió hace 18 meses, se presentó inopinadamente en el local donde se estaba efectuando la reunión y descargó su revólver contra Emeno.

Se afirma que el ex empleado agresor ha sido detenido.

BUSQUE el SUPLEMENTO en ROTOGRABADO, que CONTIENE la ACTUALIDAD MUNDIAL.

Se proyecta un vuelo directo México-España

Un aviador civil mexicano es el autor del proyecto. Irá con un capitán aviador del Ejército

MEXICO, D. F., julio 11. (AP.)—El presidente de la República, general Abelardo Rodríguez, aprobó hoy los planes presentados por Francisco Sarabia, «as» de los pilotos civiles mexicanos, para organizar y dirigir un vuelo directo desde México a España.

Debido a a que se piensa construir el avión en México, y será necesario efectuar muchos trabajos preliminares se espera que el vuelo no se realice hasta dentro de varios meses, o posiblemente un año.

Sarabia pidió que se nombrase a un capitán aviador del ejército para acompañarlo en calidad de copiloto en el vuelo.

Sarabia, que aprendió a volar en Chicago, trabajó por espacio de seis años en los Estados Unidos. Tiene en su haber 4.600 horas en el aire.

Se tiene entendido que los gobernadores de los Estados de Durango, Michoacán y Chiapas, patrocinarán el vuelo. Agustín Rodríguez, presidente del Banco de México. Luis Monroy Duram accionista fuerte del mismo banco; el general Juan F. Azcárate, jefe del estado mayor presidencial y el propio Sarabia, fueron nombrados por el presidente de la República para integrar el comité organizador del proyectado vuelo.

LA COSECHA DE REMOLACHA EN CANADA

OTTAWA, Ontario, julio 11. AP.—La cosecha de remolacha azucarera canadiense en 30 de junio pasado, era un 94 por ciento del promedio según anunció hoy el Bureau de Estadística de los Dominios.

El año pasado, por la misma fecha, la cosecha era el 92 por ciento del promedio.

Los colonos americanos no harán restricciones

EL CORONEL MENDIETA PERMANECE EN NEW YORK

MIAMI, julio 12. (AP.) El corresponsal de la Prensa Asociada en esta ciudad no ha podido confirmar los rumores de que el líder nacionalista cubano, coronel Carlos Mendieta, tenga proyectado salir para la Habana en breve. En los círculos cubanos de esta ciudad se asegura que el Coronel Mendieta se halla aun en Nueva York.

Mr. Hugh Gibson Embajador de E. U. en Brasil

Se considera como un gesto de la intención de reconquistar el mercado de la América del Sur

Mr. Hugh Gibson

WASHINGTON, julio 11. (AP).—El nombramiento de Hugh Gibson para embajador en Brasil se considera en los círculos diplomáticos y comerciales como un gesto de la anunciada intención del Gobierno de Roosevelt para reconquistar para los Estados Unidos los mercados lucrativos de Suramérica.

Probablemente ningún otro diplomático americano está mejor preparado para ese puesto.

El embajador dijo hoy que había tratado con el presidente acerca de la posibilidad de concluir con el Brasil un tratado de reciprocidad pero que los planes del Gobierno no se han completado todavía.

El embajador Gibson no es extraño en las capitales suramericanas. Su primer cargo diplomático fué secretario de la Legación en Honduras en 1908.

Después de un año de servicio allí pasó breve tiempo en Londres y pasó más tarde a la Embajada de los Estados Unidos en la Habana como secretario, formando parte de la delegación especial americana que asistió a la toma de posesión del presidente Mario G Menocal en 1913.

El mismo año fué enviado a Santo Domingo, donde actuó de observador en las elecciones nacionales. Desde Santo Domingo pasó a Bruselas y después desempeñó distintos puestos en varias capitales europeas, finalmente en Bélgica como embajador.

Ha manifestado que ansía ir al Brasil, pero sus planes son aun indefinidos.

LA LEGACION DE FRANCIA SUSPENDE LA RECEPCION

El señor Ministro Plenipotenciario de Francia en Cuba, S. E. Louis Rais, nos ruega hagamos público que por razón de su próximo viaje, lamenta no poder recibir a los franceses y amigos de Francia el próximo día 14, Fiesta Nacional de su país.

Queda complacido el distinguido diplomático.

LA ESCUADRILLA ITALIANA NO PUDO SALIR AYER, PERO REPETIRA HOY EL INTENTO

REYKJAVIK, Islandia, julio 11 (AP).—Después de un vano intento por parte del general Italo Balbo, jefe de la escuadrilla italiana, para reanudar el vuelo a Cartwright, se ha aplazado nuevamente la salida, creyéndose que se debe a alguna dificultad relacionada con la gasolina.

REYKJAVICK, Islandia, julio 11 (AP).—La escuadrilla italiana que se dirige a la exposición de Chicago, tratará nuevamente de salir mañana hacia Cartwright, Labrador, si el tiempo lo permite.

La conferencia es nacional, no internacional

Se pondrá en vigor a partir del día 1 del mes en curso. A Filipinas se le fijan 955,920

WASHINGTON, julio 11.— (AP)—Prescindiendo de la oposición de los intereses azucareros cubanos y filipinos, una subcomisión de la conferencia azucarera que está actuando a instancias de la administración democrática, completó hoy virtualmente el convenio cuyo objetivo es nivelar el consumo de los Estados Unidos con la producción de los distintos países que surten a los americanos de azúcar, al mismo tiempo que dejar a los plantadores de caña y remolacha azucarera de los Estados Unidos libres de la obligación de restringir sus cosechas durante el año 1933-34.

Se ha acordado en principio dar a Cuba una cuota anual de 1.700.000 toneladas así como un representante en la Junta de estabilización, el cual no tendrá derecho a voto. Actualmente Cuba no está representada en la Comisión.

El convenio, redactado por iniciativa de los encargados del reajuste agrario, propone el establecimiento de cuotas para las mayores áreas que suministran azúcar al mercado de los Esados Unidos, cuyo consumo se calcula en 6.350.000 toneladas anuales. Además, se creará una Junta de estabilización azucarera encargada de la aplicación del convenio y de regular los precios en los Estados Unidos día a día.

Las cuotas acordadas en principio se basan en los estimados de producción para 1933-34, pues el convenio, de ser aprobado por el secretario Wallace después de una información pública, llevará fecha primero de julio de este año. Según el acuerdo las cuotas son:

Azúcar de remolacha americana, 1.525.000 toneladas; azúcar de caña de Louisiana, 250.000 toneladas; de Florida, 60.000 toneladas; Hawaii, 975.000 toneladas; Filipinas, 955.920 toneladas; Puerto Rico, 875.000 toneladas; Islas Vírgenes, 9,080 toneladas.

Estas cifras son de toneladas cortas, por lo que la cuota recomendada para Filipinas es igual a 850,000 toneladas largas que se le conceden durante cinco años en la ley que concede la independencia al Archipiélago.

Las cuotas asignadas a la industria americana convienen exactamente con los estimados de producción para 1933-34, mientras que la asignada a Hawaii es un cinco por ciento menor lo mismo que la de Puerto Rico.

El estimado total de Filipinas se ha reducido en un 32 por ciento y contra esta decisión protestó vigorosamente el ex senador Harry B. Hawes, representante de los productores filipinos en la Comisión.

A las Islas Vírgenes se le concede una cuota que un 50 por ciento mayor que el estimado de producción.

El convenio estará en vigor tres años, y después se prorrogará de año en año hasta que el secretario de Agricultura o la Junta de Estabilización lo den por terminado.

Como se anunció, existe el propósito de establecer un equilibrio entre la cantidad de azúcar que busca mercado en los Estados Unidos y las necesidades del consumo así como crear reservas para un posible aumento de la demanda.

La Junta de Estabilización, con amplias facultades, estará compuesta por un representante de cada una de las siguientes entidades: Remolacheros domésticos; Intermediarios remolacheros domésticos; Colonos de caña doméstica; Hacendados e intermediarios de las Filipinas; Hacendados e intermediarios de Puerto Rico y las Islas Vírgenes; Hacendados e intermediarios de Hawaii; Hacendados e intermediarios de Cuba e intermediarios de caña de los Estados Unidos. El secretario de Agricultura o su representante completarán la Junta.

Se tiene pensado, dice al anuncio, que el representante cubano no tenga derecho al voto, debido a que el plan es netamente americano, y no debe considerarse bajo ningún concepto como un acuerdo de carácter internacional.

Las obligaciones del presidente de la Junta, que no podrá ser representante de ningún grupo, serán anunciar diariamente el precio mundial del azúcar de caña, pues esto afectaría notablemente el mercado americano.

El precio regulado sería calculado para tomar en consideración los cargos de seguros, cambio y transporte, y las tarifas arancelarias americanas.

El Comité, cuyo presidente es el doctor John Lee Coulter, miembro de la Comisión Arancelaria, creyó necesario estimar el azúcar ya sembrada, que asciende a más de 7.000.000 de toneladas, esperándose que esto haga bajar los precios al menos hasta el nivel actual.

El plan, en su forma final, elimina la segregación de azúcar de las áreas continentales, aunque se han hecho reservas para las demás divisiones contribuyentes. Estas reservas serían eliminadas poco a poco a medida que aumentase la demanda en el mercado americano.

M.E.C.D. 2016

TOMA VISOS DE VERDAD LA RENOVACION TOTALDEL CONGRESO Y CARGOS EJECUTIVOS EN 1934

El Central "Limones" se adjudicará al Estado

LAS RUTAS AEREAS

(Por SALVADOR MASSIP)

CON motivo de la portentosa hazaña que llevaran a cabo los infortunados aviadores Barberán y Collar viniendo de España a Cuba, directamente, por la ruta del Sur del Atlántico, nuestro admirado compañero D. Gabriel Camps reprodujo recientemente en las columnas del DIARIO, un artículo que hace cinco años había escrito preconizando como itinerario más apropiado para la comunicación aérea entre España y Cuba **el de Cádiz-Madera o Canarias-Santo Domingo-Isla de Pinos.**

No estamos de acuerdo con D. Gabriel, sea dicho con la consideración y respeto que nos inspira nuestro ilustre compañero de redacción.

La ruta que se debe seguir para establecer comunicación por el aire, en aeroplano, entre España y Cuba, debe ser la de **Huelva-Baracoa**, si es que el viaje se ha de hacer en un solo vuelo. La determinación de esta ruta no se debe al capricho, al azar o a las simpatías que nos pueda inspirar determinada región de Cuba o de España, sino al hecho irrefutable de que Huelva es la ciudad de España más próxima a Cuba y de que Baracoa es la ciudad de Cuba más próxima a España.

La aviación ha llegado a tal grado de perfeccionamiento en estos últimos años que para establecer una ruta o itinerario entre dos puntos cualesquiera del globo, puede permitirse, en general, la libertad de tomar la línea recta, o sea la distancia más corta entre ellos. Un vistazo al mapa del Atlántico nos demuestra que en línea recta la distancia más corta entre Cuba y España es la que media entre Huelva y Baracoa.

Es claro que por muchas razones podría establecerse el mismo itinerario, en línea recta, de la **región inmediata a Huelva** a la **región inmediata a Baracoa**. En España, a poca distancia de Huelva se encuentra Sevilla, ciudad populosa, que cuenta con el magnífico aerodromo de Tablada y con todos los recursos que puede poner la técnica al servicio de la aviación. En Cuba, Baracoa, desgraciadamente, no cuenta con los recursos de Sevilla y, además, no tiene comunicación fácil y cómoda con el resto de Cuba, a la cual no la unen todavía ni carretera ni ferrocarril; pero a poca distancia de Baracoa se encuentra Guantánamo, ciudad más importante, con campo de aterrizaje, con hoteles y con buena comunicación por ferrocarril con el resto de la Isla.

En las actuales circunstancias, el itinerario del viaje directo por el aire, en aeroplano, de España a Cuba, tiene que ser **Sevilla-Guantánamo**. Fué el que siguieron Barberán y Collar, que si no tomaron tierra con el «Cuatro Vientos» en Guantánamo fué por una causa fortuita.

Si el viaje entre España y Cuba se ha de hacer por etapas, tampoco estamos conformes con el itinerario **Cádiz-Madera o Canarias-Santo Domingo-Isla de Pinos**. En este caso el itinerario habría de ser **Sevilla-Canarias-Puerto Rico-La Habana**, por las siguientes razones: Hay que excluír a **Cádiz**, de éste y otros itinerarios, porque Cádiz, confinada a la isla de León, no podrá contar nunca con un aerodromo de la extensión necesaria para una estación terminal de navegación aérea trasatlántica (a no ser que el tráfico se hiciera en hidroplanos, en cuyo caso la bahía sí sería buen lugar de amarramiento). Hay que excluír a **Madera**, porque si el vuelo se hace por etapas, las Islas Canarias, que están más al Sur, permitirían al aeroplano entrar en la zona de los vientos alisios, que soplan de Nordeste a Sudoeste y que siempre facilitarían algo el vuelo. Hay que excluír a **Santo Domingo** porque escogido el sistema de etapas, la tierra americana más próxima a Canarias es la isla Barbuda; pero como ésta es pequeña, poco importante y además está cercana a Puerto Rico, no es necesario utilizarla cómo escala. La etapa Canarias-América no debe ser otra que la de Canarias-Puerto Rico. En la etapa de Puerto Rico a Cuba no es necesario hacer escala en Guantánamo, puesto que de Puerto Rico a La Habana el vuelo directo es posible sin gran dificultad.

Un itinerario de España a Cuba, por el aire, que tuviese por principio Cádiz y por fin Isla de Pinos, carecería de lógica. Aumentaría la duración del viaje unas tres horas, con perjuicio de los viajeros, que tendrían que retroceder para ir a La Habana o a otro punto de Cuba. Amén de que al final de un viaje de 44 horas se encontrarían en una isla pequeña y sin otros centros de población que Nueva Gerona y Santa Fe; en vez de encontrarse en La Habana, ciudad de 600,000 habitantes y capital política, económica, financiera y cultural de Cuba.

Tomar la Isla de Pinos como estación terminal de una línea de comunicación aérea entre España y Cuba sería lo mismo que tomar a Mallorca como estación terminal de una línea de comunicación aérea entre Cuba y España. Una vez llegados a Mallorca, los viajeros, sencillamente, tendrían que retroceder, por mar o por el aire, hasta la ciudad de España que fuese su destino.

Con el mismo criterio se podría recomendar como estación terminal de una línea de comunicación aérea entre Francia e Inglaterra la isla de Irlanda. Para ir de París a Londres se iría de París a Dublin, y de allí se retrocedería, por mar, hasta Liverpool, y por tierra, de Liverpool a Londres. Del mismo modo, se podría recomendar como estación terminal de una línea de comunicación aérea entre Inglaterra y Francia la isla de Córcega. Para ir de Londres a París se iría de Londres a Ajaccio, y de allí, por mar, hasta Marsella, y por tierra, de Marsella a París.

Isla de Pinos, Mallorca, Irlanda y Córcega son, indudablemente, islas muy bellas, muy simpáticas y muy dignas de admiración; pero eso no es suficiente para que se las convierta en estaciones terminales de las rutas aéreas Cuba-España e Inglaterra-Francia.

El extraordinario entusiasmo que D. Gabriel siente por Isla de Pinos lo llevó a decir hace cinco años, y a repetir hace un mes, que Isla de Pinos debe ser el punto final de una ruta aérea entre España y Cuba. Para D. Gabriel, Isla de Pinos es como Dulcinea para D. Quijote, un dechado de perfecciones; pero así como para los demás mortales Dulcinea era, sencillamente, la moza del Toboso, para los que no somos D. Gabriel, Isla de Pinos, con tener muchos méritos no tiene los suficientes para ser la estación terminal de una ruta aérea entre España y Cuba por el Sur del Atlántico.

Se firmará la escritura en esta semana

Las Corporaciones Económicas dicen que no pueden pagar los nuevos impuestos proyectados

Del viernes al sábado se firmará en la ciudad de Matanzas, ante el notario señor José Manuel Haedo, la escritura de adjudicación a favor del Estado, del central «Limones», con todas sus pertenencias, más un grupo de ocho fincas, todo lo cual es propiedad de la «Compañía Azucarera Nacional, Sociedad Anónima.»

El ingenio a que hacemos referencia pertenecía al Banco Nacional, habiéndoselo adjudicado el Estado por débitos. Después el Estado se lo vendió a plazos a la citada compañía azucarera, y por falta de cumplimiento de esta última, le siguió un procedimiento en el juzgado de primera instancia de Matanzas, cuyo proceso ha quedado terminado con la adjudicación total por el Estado del referido ingenio azucarero.

El Estado reclamaba a la compañía la suma de novecientos dieciseis mil pesos. Como la adjudicación se ha hecho por la cantidad de cuatrocientos setenta y cinco mil, queda un remanente a favor del Estado de cuatrocientos cuarenta y un mil pesos, por los cuales se seguirá otro procedimiento contra los bienes que aun pueda tener la mencionada entidad, hasta cubrir el completo de la cantidad reclamada.

ENTREVISTA CON AVERHOFF

El doctor Anselmo Alliegro, vicepresidente de la Cámara de Representantes, sostuvo ayer una larga entrevista con el secretario de Hacienda doctor Octavio Averhoff.

Cambiaron impresiones acerca de los diferentes proyectos de leyes económicas que se encuentran pendientes de aprobación en el Congreso y con especialidad en la Cámara de Representantes.

Estas leyes se refieren en su mayoría a los nuevos impuestos que han de regir durante el año económico en curso, encontrándose entre ellas la proposición hecha por la Dirección del Fondo Especial de Obras Públicas, de subir un centavo por cada galón de gasolina que Cuba importe, así como la elevación de dos a cuatro centavos por cada galón de alcohol dedicado a combustible.

Se espera que la mayoría de estas leyes económicas sean aprobadas rápidamente en el Congreso en general, para que surtan efecto inmediatamente y puedan ofrecer los beneficios que de su creación se espera en Hacienda.

COMISION DE MAESTROS

Una comisión de personas pertenecientes al magisterio se entrevistó en la mañana de ayer con el secretario de Hacienda, para solicitar del jefe de las Finanzas que se les abone cuanto antes mejor, sus sueldos del corriente mes de julio, por encontrarse en una situación difícil.

Integraban la comisión que se entrevistó con el doctor Averhoff el señor Ramón Rosainz, las señoras Adelaida Sepúlveda y Dulce María Valverde, el señor Pedro Fernández Guevara y el presidente de la Asociación Nacional de Maestros, señor Valeriano Grandal.

SE SOLICITA LA AMNISTIA FISCAL

Una comisión integrada por comerciantes e industriales de la Habana visitó en la mañana de ayer al doctor Averhoff, secretario de Hacienda.

Los miembros de esta comisión solicitaron del jefe de las Finanzas, por medio de una extensa exposición que le entregaron, la amnistía fiscal para todos los impuestos y una tregua para el pago de los tributos creados desde que fué puesta en vigor la ley de Emergencia Económica a la fecha.

Con dicha exposición los señores comisionados tratan de demostrar a la Secretaría de Hacienda que si no se han podido pagar los impuestos establecidos por la referida ley de Emergencia Económica, mucho menos podrán pagarse al Estado los que se piensan establecer.

También manifestaron que las Corporaciones Económicas de Cuba se han pronunciado en contra del establecimiento de nuevos tributos, lo que, a juicio de las referidas corporaciones, pugna con toda ciencia económica y todos los principios que regulan esta materia.

La comisión a que hacemos referencia estaba integrada por los señores Víctor G. Mendoza, presidente de la Asociación de Comerciantes de la Habana; doctor Roberto Guardiola, secretario de la referida institución; doctor Francisco G. del Valle, secretario de la Cámara de Comercio Cubana y doctor Gutiérrez Alea, secretario de la Asociación de Detallistas de Tejidos.

Dinero dejado por cubanos en Canarias

Ha sido enviado por el Cónsul en Santa Cruz de Tenerife a nuestra Secretaría de Estado

El canciller encargado del Consulado de Santa Cruz de Tenerife, en Canarias, ha remitido a la secretaría de Estado, con fecha del pasado mes, dos sobres en blanco, cerrados y lacrados, que contienen documentos y efectos de los ciudadanos cubanos, señores Francisco Ruiz Pedraza y Maximino Policarpo Rivera de la Nodal, fallecidos en aquella ciudad, y un cheque, del Banco Hispano Americano de la misma ciudad, por la cantidad de mil ciento veinticinco pesos y cuatro pesetas, importe líquido de varias cantidades pertenecientes a ciudadanos cubanos fallecidos en distintas fechas en aquella Isla, sumas que se encontraban depositadas en las cajas de dicho Consulado.

Según parece, de una relación que ha enviado a la secretaría de Estado el mismo funcionario consular, de la expresada suma, corresponden trescientas veintinueve pesetas al ciudadano cubano señor José Manuel Jacomone y Pérez, que falleciera en el año de 1920 y la suma restante, pertenecen a los también ciudadanos cubanos fallecidos señores Francisco Ruiz Pedraza, Enrique Villa y Morales, Juan de Dios Prieto y Morales y Justo E. Casanova y Medina, sin que exista constancia alguna, en aquel Consulado, de la parte que a cada uno corresponda.

Palacio

VUELVEN LAS ACTIVIDADES

Con el regreso a Palacio del señor Presidente de la República, ayer, a las nueve de la mañana, han vuelto las actividades.

Al conocer el regreso del Jefe de la Nación, menudearon los visitantes, siendo los primeros en llegar a Palacio los secretarios de Hacienda doctor Averhoff y de la Guerra e interino de Estado, general Alberto Herrera. Vimos, después, a los secretarios de Obras Públicas y el de Gobernación. Este último nos declaró que, a su juicio, pronto cobraría la Policía.

El secretario de Hacienda, doctor Averhoff, al tratar de ese asunto, dijo a los periodistas que la policía cobrará tan pronto como el Distrito Central sitúe la parte proporcional que le corresponde, teniendo ya dispuesta Hacienda la suya.

EL EMBAJADOR AMERICANO

A las diez y media de la mañana llegó a Palacio ayer el Embajador de los E. Unidos en Cuba, Excelencia Welles, siendo recibido inmediatamente por el Presidente de la República en su despacho del tercer piso, donde conferenciaron extensamente y por espacio de una hora.

A las once y veinte minutos de la mañana, el Embajador de los Estados Unidos abandonó Palacio en idéntica forma que al llegar, en su automóvil, que entró en la cochera de Palacio, tomándolo después al pie del elevador particular.

LA NOTA OFICIAL DE LA VISITA

Dos horas después de la visita del Embajador americano, el señor Presidente de la República, por mediación del secretario de la Presidencia, explicó a los repórters el objeto de la misma y los asuntos tratados.

Dice así la nota oficial, dada ayer a los repórters por el doctor Guerra:

«El señor Presidente de la República recibió hoy la visita del Embajador de los Estados Unidos, Mr. Sumner Welles, que había sido citado para las diez de la mañana.

El señor Embajador informó al señor Presidente, en líneas generales, de las conferencias y cambios de impresiones que ha sostenido en relación a las gestiones de interposición de buenos oficios que viene realizando, así oomo de los más importantes resultados de las mismas hasta el presente.

Tan pronto como las comisiones de los Partidos Políticos Liberal, Conservador y Popular queden designadas, labor que casi seguramente se terminará en el día de mañana, dichas comisiones, como acto de cortesía y para fines de presentación y conocimiento recíproco, celebrarán una entrevista con el Embajador, la cual se efectuará a la mayor brevedad posible, dentro de esta semana.

El señor Presidente y el Embajador cambiaron impresiones, también, sobre la cuestión azucarera, que se debate actualmente en Washington. Se espera que, en lo fundamental, quedará resuelta dentro de muy breves días».

EL PAGO DE LOS ATRASOS

Hablando ayer con los repórters el secretario de Hacienda, al salir de Palacio, declaró, respondiendo a preguntas que le fueron hechas, que en efecto, se ultiman los estudios del pago de haberes atrasados a los empleados públicos y que esos pagos se realizarán escalonadamente, utilizándose para ello lo que quede de las recaudaciones.

CAMBIO DE UN SUPERVISOR

El presidente del Tribunal Superior Electoral dirigió ayer un escrito al señor Presidente de la República, pidiéndole la sustitución del supervisor militar que actuaba ayer en el término de Cabaiguán, a lo que accedió el general Machado inmediatamente, dándole instrucciones al jefe del Distrito Militar de Santa Clara para que efetuase ese reemplazo, inmediatamente.

UN CABLEGRAMA DEL PRESIDENTE ROOSEVELT

El Presidente Machado recibió ayer el siguiente cablegrama, que envió el presidente de los Estados Unidos, Mr. Roosevelt:

«La Casa Blanca, Washington, julio 10, 1933.

A su Excelencia Gerardo Machado. Presidente de Cuba.

Habana.

Agradezco profundamente y es mi deseo corresponder a los buenos deseos de Vuestra Excelencia, expresados en su cordial mensaje, con motivo del aniversario de la Independencia americana.—**Franklin D. Roosevelt.»**

UNA INVITACION

El señor Saturnino Escoto Carrión fué visita a Palacio ayer, con el propósito de invitar al Presidente de la República para que asista al acto que tendrá lugar hoy, en el Cementerio de Colón, ante la tumba del patriota don Juan Gualberto Gómez, ante la cual irán numerosos amigos del desaparecido a depositar ofrendas florales.

AL «AMERICAN CLUB»

Media hora después de ocurrida ayer, en los portales del edificio que en la calle de Prado ocupa el «American Club», la explosión de una bomba, el teniente Obdulio Herrera, jefe de la Guardia de Palacio y supervisor de la policía que presta allí sus servicios, llegaba con la misión del Jefe del Estado de visitar al presidente de dicha sociedad americana y expresarle que lamentaba muchísimo lo ocurrido.

El teniente Herrera inspeccionó todo el edificio, apreciando los daños causados por la explosión, de todo lo que dió cuenta al Jefe del Estado, así como del agradecimiento de los miembros que integran la Directiva de dicho Club, por su atención.

ALMANAQUE AMERICANO

Palacio de Francisco Pizarro y los virreyes del Perú, ocupado por San Martín y hoy residencia de presidentes.

JULIO
12
1821
Entrada de San Martín en Lima

EL general José de San Martín hizo su entrada oficial en Lima el 12 de julio de 1821. De incógnito, ya había estado en ella un momento, por la noche, dos días antes.

Debido a los constantes triunfos del ejército unido libertador y de la escuadra, el virrey español se había alejado.

Y el marqués de Montemira, autoridad única que quedara en la ciudad, envió un comisionado al prócer, rogándole que tomase posesión de Lima con sus tropas.

San Martín contestó que accedía si el pueblo peruano estaba dispuesto a jurar inmediatamente su independencia.

La ciudad de los reyes se dispuso a recibirlo. No hubo tiempo de preparar el recibimiento, pero de todos modos resultó grandioso, pues ya se sabe que para hacer las cosas con esplendor ninguna capital de nuestra América podía ponerle el pie delante a la siempre fastuosa Lima.

Se engalanaron todos los edificios. «Ventanas y balcones lucieron abigarrados lienzos, **banderas españolas** y colchas donde no había otra cosa». Es decir, que lucir bien fué lo primero y con tal de adornar las casas aún tratándose de recibir a un Libertador, no vacilaron en utilizar hasta las banderas enemigas.

El ilustre argentino, de innegable modestia, trató de esquivar el triunfal recibimiento, y penetró sin gran aparato, acompañado de pocos ayudantes. Se dirigió a la residencia del marqués de Montemira.

Pero allí lo fué a saludar el Cabildo y pronto acudió gran concurso de gentes, que llenó la casa, los patios y las calles cercanas. Fué aclamado con delirio.

Entonces tuvo que montar a caballo y acompañado de Montemira, con una comitiva de «lo menos cuarenta entre jefes y oficiales, casi todos con morrión alto, casaca obscura y pantalón carmesí y sin que a ninguno faltaran las botas».

Las aclamaciones cada vez eran más atronadoras y espontáneas.

Las bandas militares tocaban los himnos de Buenos Aires y Chile, que se vitoreaban mucho, y «quienes más aplaudían eran las mujeres».

De noche hubo «luminarias en edificios públicos y privados, y consiguientemente gran derroche de cabos de vela encerrados en papeles de colores y numerosas lamparillas de aceite con el mismo envoltorio».

En cuanto a la entrada de incógnito, dos días antes, cuenta el ameno escritor peruano don Pedro Dávalos Lissón, que entró «por la portada de Monserrate, y tomando por Santa Rosa de los Padres y Santo Domingo, a las siete y media de la noche, llegó a Palacio».

Agrega ese autor que un largo temblor de tierra ocurrida esa tarde, tenía la gente en la calle.

Al reconocer al héroe, el pueblo olvidó los temores producidos por el terremoto, y comenzó a gritar con sincero frenesí.

—¡San Martín en Lima! ¡Viva San Martín!

Lo siguieron y durante el trayecto y en el Palacio menudearon los arrebatos de entusiasmo y las escenas conmovedoras.

Esa noche, San Martín conferenció brevemente con Montemira, y se retiró de la ciudad.

M. R. Maribona Viña.

MANIFESTACION EN MADRID EN HONOR A MEXICO

MADRID, julio 11. (AP).—Las representaciones de todos los partidos republicanos han acordado en una reunión celebrada hoy, llevar a cabo el 16 de este mes una manifestación pública de homenjae a México por los esfuerzos que el Gobierno y el pueblo de dicha República realizaron en busca de los aviadores españoles Mariano Barberán y Joaquín Collar.

Al acto han sido invitadas todas las organizaciones profesionales y culturales y el pueblo de Madrid.

Prueba pericial en el proceso de la YMCA

La defensa de Menéndez tuvo franco éxito

El chofer de Manuel Ramos no pudo precisar detalles. Varios testigos deberán concurrir hoy

La nota sobresaliente de la cuarta sesión del Consejo de Guerra que se celebra con motivo de los sucesos del 23 y 24 de febrero último en la Asociación de Jóvenes Cristianos; (Y. M. C. A.), en el Centro Asturiano y en el Casino de la Playa, fué a no dudar el cálido debate suscitado entre el Fiscal capitán Ruibal y el teniente doctor César Lorié defensor de Eugenio Menéndez, y de Antonio Lagunas sobre la práctica de la prueba pericial, triunfando, tras larga deliberación del Tribunal en sesión secreta, la tesis del doctor Lorié, o sea la de que no podía llevarse a cabo esa prueba con un solo perito, sino con dos y de ahí que hoy por la mañana, en la quinta sesión, se comenzará con el informe que los peritos han de rendir verbalmente al Consejo y que versará sobre las materias explosivas ocupadas por la Policía en la citada asociación, uno de los informantes será el Teniente Pablo Roque Orihuela y el otro el que designe el Quinto Distrito Militar, a propuesta del Fiscal, ya que el capitán Florindo Fernández que junto con aquel rindió el informe que obra en autos, se encuentra en el extranjero.

Además, a la sesión de hoy por la mañana, que conmenzará a las nueve, deberán concurrir varios testigos: Pedro Anyaumat, Segundo Jefe de la Policía Judicial, Mariano Faget, agente del mismo cuerpo policiaco, Evaristo Castellón, detective de la policía secreta, señora Caralina Zayas de Pons, y el que más interesa al Fiscal, Francisco Rubio Mijares, el chauffeur que condujo a Julio Lima, a Luis Socorro Méndez y a Sara Hernández, a distintos lugares de la Habana y al Casino de la Playa, de no concurrir el citado Rubio, será buscado y conducido al Tribunal.

En la cuarta sesion, a que nos referimos, que comenzó a las dos de la tarde y terminó a las cinco menos cuarto, declararon varios testigos: Domingo Fernández, socio de la Y. M. C. A., que nada sabe de las armas que pudieran haber habido en la Asociación: Miguel A. Olivera, empleado de la misma, que nada sabe; Juan Eolo, empleado también, que no vió que la Policía violentara el buró de Menéndez, agregando que en él no había dinero alguno; José Martín de los Santos, que nada sabe; el sargento de la Policía José P. Peñate, que actuó en el Centro Asturiano y dijo no constarle las actividades terroristas de Más Portuondo y los demás acusados; el vigilante P. Pelaez, que custodió el edificio del Centro Asturiano, el Teniente Domingo García, que nada sabe de los hechos y el vigilante, oficial de carpeta en la Tercera Estación, y Santiago de la Torre, que aseguró que Más no fué ni amenazado ni torturado para que confesase y delatase a los demás encausados.

En la tercera sesión,—por la mañana,—depusieron estos testigos: José Santos Vasallo, detective de la Secreta, que detuvo a Lima y a Méndez en el Casino, el capitán de la Policía de Marianao, Francisco Navarrete, que supo de esas detenciones y del suceso allí acaecido, sargento M. Fariñas, de la misma policía, que auxilió a Vasallo: Santiago García Campuzano, detective Secreto del Casino, que aseguró que el petardo que allí estalló no produjo alarma; Agustín D. Ranchera, empleado del Casino, que oyó una explosión, como de magnesio de fotografía y humo, que no produjo alarma.

Otros testigos fueron Sara Hernandez Alvarez, la amiga de Lima y Luis Socorro Méndez, que los acompañó al Casino y que no pudo precisar la mayor parte de los detalles que se le preguntaron, afirmando que durante el viaje de la Habana a Marianao, ella iba distraída y además bebió algo, como ya lo había hecho con anterioridad, no pudiendo, por lo tanto informar acerca de los lugares donde fueron los tres antes de dirigirse a la Playa, sabiendo sólo que fueron dos los sitios sin que le conste que uno sea la Asociación de Jóvenes Cristianos, añadiendo que no se dió cuenta de lo que ocurriera en el Casino, sólo que Lima y Méndez, fueron detenidos cuando ellos dos y ella estaban tranquilamente sentados en un sofá, sin que ella oyera explosión alguna; y Manuel Ramos Rodríguez, chauffeur de Vereda Nueva que condujo, en cierta ocasión a tres jovenes hacia la Habana, uno de los cuales le parece era Socorro Méndez, sin que pueda asegurarlo, y los que se bajaron en un lugar que después le dijeron era el edificio de la Asociación de Jóvenes Cristianos, sin que él le conste, siguiendo uno hasta Obispo 52, y regresando él a Vereda Nueva. Dijo también Ramos que el pasajero que se le parece a Méndez llevaba una maleta de regular tamaño.

Eusebio Delgado, encargado de la finca Trujillo, explicó al Tribunal que varios jovenes y muchachas se reunieron en dicha finca, con permiso del dueño, no sabiendo lo que allí hicieran, estimando que uno de ellos era Socorro Méndez por parecérsele mucho. Al serle presentados los retratos que obran en autos reconoce a Méndez, no a Más Portuondo y a Sara Hernández, como las personas que allí se reunieron con varios más; también reconoce a Alberto Jané, que aparece entre dichas fotografías no reconociendo tampoco a Menéndez ni a Lagunas. La finca en cuestión está en San Antonio de los Baños.

Igualmente declararon el cabo Adolfo Arteaga, que relató el accidente que sufrió una máquina en la carretera de dicho pueblo; la máquina se quemó, resultando ilesos los ocupantes, que tomaron la de Ramos Rodríguez para seguir a la Habana. Entre esos pasajeros cree reconocer a Méndez, pero no a Lima ni a los demás; y el soldado Silvano Fuentes, que intervino en el hecho anterior.

El último testigo examinado por la mañana fué Arcadio Zayas, empleado de la Asociación, que aseguró no conocer a Lima ni a Méndez ni a Más entre los concurrentes a la Y. M. C. A., añadiendo que nada sabía de las armas ocupadas allí, solo que la Policía hizo un registro y lo detuvo, junto con otros empleados por breves momentos, pasados los cuales los puso en libertad y los utilizó como testigos del registro y la ocupación, cuya acta estaba ya levantada.

DESORDENES OBREROS EN LAS ISLAS FILIPINAS

MANILA, Islas Filipinas, julio 11 (AP)—Hoy fueron solicitados los servicios de varios destacamentos de la Guardia Rural para mantener el orden en Davao, cuando más de 500 obreros se unieron a los huelguistas, que abandonaron sus puestos el viernes.

Otras tres compañías fueron afectadas por el paro de hoy, aumentando la desmoralización de la industria arrocera. La huelga fué motivada por la cesantía de un obrero.

La Guardia en Davao reportó que no había desórdenes.

Por haberse paralizado el movimiento en el puerto de la isla de Mindanao, han subido rápidamente los precios del arroz.

Dos peticiones para libertar a John Factor

CHICAGO, julio 11. (AP)—Las autoridades federales y la policía dicen que tienen noticias de dos peticiones de rescate para la libertad de John Factor, las cuales según los amigos del desaparecido, son auténticas. Una de ellas exige 250 mil pesos y la otra 200 mil pesos.

En vista de tales peticiones, las autoridades se inclinan ahora a creer que el secuestro de Factor, ocurrido el primero de este mes, es cierto.

Con anterioridad se había pensado en la posibilidad de que Factor hubiera desaparecido para librarse de la extradición a Inglaterra.

Los amigos de Factor han comunicado a la policía que dos días después del secuestro se recibió una petición de $250,000 y que el lunes los secuestradores rebajaron la suma a 200 mil pesos.

En la Terminal, anoche

EN EL TREN EXPRESO LIMITADO

Embarcaron ayer rumbo al interior, entre otros, los señores Israel Tomeu, Ricardo Gárate y Eladio Secades, para Camagüey; Manuel Maldonado y señora, para Santiago de Cuba; Luis Suárez del Villar y Ildefonso del Castillo, hacia Santa Clara; Oscar Duarte y señora, para Ciego de Avila; Ramiro Alonso y señora, hacia Caibarién; Tomás de los Santos y Joaquín Aricha, para Remedios; Ernesto Paderni, hacia Florida; Eugenio Mirabal y José Mederos, en dirección a Nuevitas.

EL TREN DE SANTA CLARA

Llegó a su hora, con los siguientes pasajeros: señores Félix Armada, Jorge Morales y señora, de Cienfuegos; Pastor González, de Sagua la Grande; Justo Campos y Octavio Guevara, de Matanzas; Miguel Betancourt, de Encrucijada; Fidel Caiñas, Vicente Salom y Hugo Perdomo, de Colón; Faustino Muñoz, de Cruces; Felipe Crucet y señora, Armando G. Olazábal, de Trinidad; Salvador Ferreira y señora, de Morón; Carlos Novoa Fuentes, de Sancti Spíritus; José A. Coll, de Santa Cruz del Sur y Jesús Monteagudo, procedente de Alacranes.

Los populares irán hoy a visitar al Presidente

Ayer fueron a Palacio los conservadores

Se van obteniendo las medidas de garantías pedidas. Serán libertados más presos pronto

La tarea de la Mediación ha entrado ya, felizmente, en su periodo de mayor actividad.

Se había asegurado que esta semana se producirían acontecimientos de verdadera importancia y así está ocurriendo.

En los sectores de la Oposición predomina un amplio espíritu de comprensión, de serenidad y de sensatez.

Lenta, aunque efectivamente, va obteniendo todas cuantas garantías previas ha solicitado.

Y a las conseguidas hasta hoy otras nuevas se añadirán dentro de muy pocos días.

A partir de entonces la Mediación emprenderá el camino de las reformas planteadas.

Reformas Constitucionales y Reformas del Código Electoral.

Para llegar a ellas habrá sacrificios en lo que a recortamientos de los períodos se refiere por virtud de elecciones generales en 1934.

Esto es: renovación total del Congreso y cargos ejecutivos.

Existe un proyecto que toma visos de realidad: la supresión de los Gobernadores Provinciales por considerarse cargos absolutamente innecesarios dentro del engranaje administrativo, constituyendo por otra parte una fuente más de egresos.

La subcomisión de delegados oposicionistas trabaja en tal sentido aupada por la simpatía pública.

Muy en breve tanto la Subcomisión que estudia la Reforma Constitucional como la que estudia la Reforma del Código Electoral elevarán sus informes al experto Mac Bain.

DISCIPLINA OPOSICIONISTA

Cada día la Oposición ofrece una nueva prueba de mantenerse en un frente unido a propósito de la tarea de la Mediación.

La Unión Nacionalista, el A. B. C. Los Marianistas. Los ortodoxos, la O. C. R. R. Las Mujeres Oposicionistas, etc., están compenetrados en el mismo propósito, se mantienen en íntimo contacto y fundamentalmente pretenden un mismo fin. Las garantías que todos solicitan son idénticas y convienen todos en el mismo objetivo.

LOS CONSERVADORES CON EL PRESIDENTE

En las últimas horas de la tarde una Comisión de los Jefes del partido conservador visitó al Presidente de la República.

Los conservadores habían sido citados por el Jefe del Estado para rogarles que designasen una Comisión para estudiar las medidas que a su juicio deben adoptarse en el proyecto para reformar la Constitución y el Código Electoral.

La Minoría designará sus delegados.

Naturalmente, que los conservadores no estarán representados en la Asamblea de la Mediación. Como tampoco los liberales y los populares.

Su función es puramente informadora.

Sin embargo, tanto los conservadores como los liberales y los populares, visitarán muy pronto al Embajador Welles para ofrecerle sus respetos.

OTRAS GARANTIAS

Se están haciendo gestiones para ofrecer las necesarias garantías a los elementos revolucionarios que se alzaron en armas contra el gobierno a las órdenes de Blás Hernández.

REUNION DE LOS LIBERALES

Próximamente se reunirá el Ejecutivo del partido liberal para conocer los trabajos realizados hasta ahora por los Jefes liberales en la tarea de la Mediación.

Tenemos entendido que el Ejecutivo se muestra inconforme con las designaciones, en la que ese organismo no intervino.

LOS CONSERVADORES CONFERENCIAN CON EL JEFE DEL ESTADO. HOY LO HARAN LOS POPULARES

De la visita de los conservadores al Presidente de la República ayer, nos informa nuestro reporter en Palacio:

El anuncio hecho a los periodistas ayer por la mañana por el Secretario de la Presidencia de que en las horas de la tarde recibiría el Presidente de la República a los representativos conservadores de todas las provincias, para cambiar impresiones acerca de la designación que han de hacer los partidos políticos nacionales de sus representantes, para actuar con la representación del señor Presidente de la República en la labor de mediación que viene realizando el Embajador Mr. Welles, produjo el natural interés en las esferas políticas y en los centros de actividades de la oposición.

Como es sabido, los partidos políticos se aprestan a nombrar representantes que actuarán de acuerdo con los señores designados por el Jefe del Estado. Serán cinco por cada partido y, así se llegará a la fórmula de intervención de los partidos políticos de la República, en el trascendental problema de reformas a que habrá de llegarse en corto plazo para la solución de nuestros males políticos.

LLEGAN LOS CONSERVADORES

Minutos antes de las cinco de la tarde, comenzaron a llegar a Palacio, los conservadores.

Primeramente vimos a los Senadores Pedro Goderich, de Oriente; doctor Lamar Roura (Justo), Senador por Camagüey, e igualmente jefe provincial conservador; y el doctor Víctor de Armas, representante por Matanzas.

Más luego separadamente, el doctor Evelio Alvarez del Real, Representante pinareño y Secretario del Comité Ejecutivo Provincial del Partido Conservador en Pinar del Río y el señor Emilio Sardiñas, Presidente del Ejecutivo Provincial del Partido Conservador en la Habana.

Estos señores fueron recibidos por el Presidente, con los que se reunió, conferenciando ampliamente sobre el asunto que dejamos apuntado. La conferencia duró desde las cinco y cuarto hasta las ocho de la noche.

Al retirarse los visitantes fueron abordados por los periodistas a los que declaró el doctor Lamar Roura en nombre de todos, que momentos después en su despacho del Senado, redactaría para la publicidad una nota con las impresiones que ellos habían sacado de la entrevista con el Jefe del Estado.

LOS POPULARES

Una reunión parecida a la que ayer tarde se celebró en Palacio, tendrá lugar en la mañana de hoy en el tercer piso de la Casa del Ejecutivo Nacional. A las nueve de la mañana, los representativos del Partido Popular Cubano serán recibidos y cambiarán impresiones acerca de cuáles han de ser las cinco personas que dicho partido designará para actuar cerca de los representantes del Presidente de la República, en la mediación iniciada y seguida por el Embajador Welles.

Acudirán los jefes políticos de los populares en toda la Isla.

GILDA GRAY DEMANDADA POR FALTA DE PAGO DE $690.93

NUEVA YORK, julio 11. AP.—A la bailarina Gilda Gray, esposa de Héctor B. de Saa, agregado a la Legación de Venezuela en la Habana, le encanta leer su propia biografía, y por lo tanto compró obras que la mencionan por valor de $690.93, según la American Historical Society, que hoy demandó a la famosa inventora del «shimmy» por falta de pago de la suma mencionada.

La explosión de una bomba en el American Club

Causó algunos daños e hirió a un hombre. Fué colocada, como paquete postal, en un buzón

En el local que ocupa la sociedad American Club, situado en Virtudes y Prado, ocurrió en la mañana de ayer, una formidable explosión, al estallar allí una bomba de regular potencia, colocada sobre el buzón inmediato al portal de dicha sociedad, simulando un paquete postal, dirigido a «Mr. Enrique Fernández, Hotel McAlpin, New York».

El vigilante número 1692, que cubría la posta y que por disposición de la Jefatura hacía servicio fijo en el American Club, nombrado Rafael Heredia, al darse cuenta de que sobre el buzón había un paquete postal sospechoso, tomó el mismo en sus manos, abriéndolo con una cuchilla, y al darse perfecta cuenta de que era una bomba, corrió presuroso a las oficinas del Club, dando cuenta del hallazgo, por teléfono, a la Jefatura de la Policía. Acto seguido, formó un cordón alrededor del edificio y evitó el tránsito de peatones y de vehículos por la calle de Prado, situándose en dicha esquina.

Momentos después de haber tomado tales medidas, la máquina infernal hizo explosión, destruyendo por completo el buzón sobre el cual el referido agente la volvió a colocar una vez convencido de que se trataba de un explosivo.

La metralla causó también algunos desperfectos, carentes de importancia, en las columnas y lucetas, lesionando al mismo tiempo al telefonista del citado club, nombrado Alfredo James, de 24 años y vecino de Florida 46, quien fué asistido en el primer centro de socorro, de una herida en la pierna izquierda, de carácter grave.

El teniente Codina, en comisión en explosivos, acudió al lugar del hecho, efectuando una ligera inspección, ocupando un aparato pequeño de manicure, propiedad de Herbert Brece Snider, vecino de Prado 48, manifestando que era de su propiedad y el cual había colocado en el buzón, a fin de que fuera remitido a la Compañía Minnesota Milling and Manufacturing, de St. Paul, Minnesota.

El señor Rafael Fernández Jofre, cajero del American Club, residente en 19 número 489, declaró ante el capitán Rosainz, de la Tercera Estación, exponiendo que el vigilante Heredia había actuado eficazmente.

A pesar de las investigaciones llevadas a cabo por la policía, sobre el atentado, no se ha podido saber quién colocó en el buzón la bomba.

Por el jefe de la Policía Nacional, fué suspenso de empleo y sueldo el vigilante Heredia, en vista de no haber evitado la colocación del explosivo.

Se espera que, en breve, sea repuesto en su cargo dicho policía, con motivo de su actuación posterior e interesarse por él numerosas personas, entre ellas el presidente del American Club.

Recibiendo instrucciones del jefe de la Policía Judicial, el inspector Gómez, asistido del agente Merodio, se personó en el lugar del hecho, donde practicó minuciosas investigaciones, esperándose rinda su informe a la Superioridad el producto de sus pesquisas.

M.E.C.D. 2016

EE. UU. SOLO HARA CONCESIONES ARANCELARIAS A LOS PAISES QUE NO AGOBIEN SU COMERCIO

Impuestos equitativos al alcohol y la gasolina

Columna Editorial

La crisis de la propiedad y la hacienda del Distrito

HACE pocos días publicamos una nota informativa acerca de las solicitudes de rectificación de renta presentadas al Distrito Central, y los datos que contiene son sencillamente anonadantes.

Nadie ignora que por natural efecto de la depresión económica, agravada con los conflictos políticos, la propiedad ha venido desvalorizándose de año en año. Esto lo expresan los millares de carteles de «se alquila» que aparecen por todas las calles de la Ciudad, pero no con tanta elocuencia como los datos contenidos en la nota a que antes nos referimos.

Para apreciar el ritmo de la crisis que azota a la propiedad y tiene colocado en un lecho de Procustes al propietario, salvo a quien lo es por ejercicio de la usura, hay que tener en cuenta que el año 1928 ascendieron a 3.149 las solicitudes de rectificación de renta, cifra que fué en aumento a medida que se acentuaba la depresión económica y se agravaban los conflictos políticos, hasta elevarse el año 1932 a cerca de diecisiete mil.

Se estimó muy alta esa cifra, y no sólo alta, sino catastrófica porque, como bien puede suponerse, en las solicitudes se declaraba aminoración de renta. Pero este año se han presentado más de veinte mil, a las que legalmente no podrá dejar de atenderse, y ello ha de traer como consecuencia una baja más considerable de la que ya existe en la recaudación por Impuesto Territorial y, por ende, mayores dificultades financieras que las que viene confrontando la hacienda del Distrito.

Parece ser, según informes obtenidos en las Oficinas de la Comisión del Impuesto Territorial, que existen unas cinco mil fincas que no aparecen anotadas en los registros del amillaramiento y no pagan, por lo tanto, la cuota contributiva correspondiente. Esto pudiera ser cierto, en todo o en parte, y constituir un alivio la inclusión de los supuestos defraudadores en las listas de contribuyentes; pero no cabe imaginar que con eso se compense la reducción por efecto de las rectificaciones de renta.

La hacienda del Distrito Central, empobrecida por una administración que si no fuese censurable por otros motivos, dejaría mucho que desear cuando se advierten tardíamente defraudaciones en número tan crecido como esas cometidas por los propietarios de las cinco mil casas que no aparecen en el registro del amillaramiento, viene atravesando una situación crítica, y si inequívocamente tiende a agravarse no sólo por lo que suponen las veinte mil solicitudes de rectificación de renta del Impuesto Territorial, sino las bajas de contribuyentes por diversos conceptos, con tiempo debe procurarse librarla de toda obligación que no responda a una necesidad esencial e ineludible.

Una de las economías que primero tienen que acometerse es la que constituiría volver a declarar cargos honoríficos los de los hoy llamados comisionados y antes concejales, haciendo lo mismo en cuanto a los municipios del interior, donde todavía se sostienen rentados, porque en el mejor de los casos esos Municipios se hallan en iguales condiciones financieras que el Distrito Central de la Habana. No hay derecho a dejar indotados servicios públicos, no digamos a suprimirlos, para mantener prebendas de ninguna clase ni gasto alguno que deje de estar absolutamente justificado. Reconocemos que la Secretaría de Gobernación depura los presupuestos y vigila el desenvolvimiento de las administraciones locales; pero si impide con eso que se excedan, no negará que, pese a su acción, se realizan dispendios, se incurre en descuidos y queda mucho que limpiar en esos establos de Augias. ¿Se explica de otro modo que haya en nuestra ciudad, y proporcionalmente ocurrirá otro tanto en las demás, cinco mil fincas urbanas que no figuran en los registros del amillaramiento?

La crisis de la propiedad, análoga a la que afecta a las otras fuentes de tributación con que cuentan los Municipios, hace imperativa la necesidad de evitar obligaciones a la hacienda local, porque los hechos demuestran que sus ingresos fatalmente han de disminuir, y no es posible pensar en aumentos impositivos que compensen pérdidas como ésta que suponen las veinte mil solicitudes de rectificación de renta del Impuesto Territorial, reveladoras de la tragedia que vive el propietario. Las ineludibles rebajas de contribución que están pedidas, necesariamente determinarán un déficit en el presupuesto del Distrito, de igual modo que por el mismo motivo se producirá en casi todos, por no decir todos los Municipios, y el sentido de previsión y orden manda atajarlo hasta donde sea posible, mediante el natural arbitrio de suprimir cuanto gasto no sea esencial. No somos pesimistas ni queremos serlo, ante el panorama que descubre la nota que comentamos; pero a condición de que con tiempo se adopten las medidas oportunas para conjurar la agravación del mal que preyemos, las cuales deben consistir en intensificar las economías sin detrimento de los servicios indispensables. Si los recursos tienden indudablemente a limitarse, no queda otro remedio que anticiparse a limitar drásticamente las erogaciones en proporción adecuada.

La Cámara va a estudiar ambas leyes

Estiman los Representantes que muchos de los impuestos nuevos son impracticables por ahora

En una de las próximas sesiones de la Cámara los representantes abordarán los problemas de los nuevos impuestos que aprobó el Senado recientemente.

Podemos asegurar que los congresistas no le impartirán su voto al proyecto de los tributos en ciernes ciegamente y sin estudiarlos a conciencia.

El ambiente de la Cámara es que los nuevos impuestos van a ser modificados, en forma radicalísima, unos y totalmente desechados por impopulares otros.

En realidad no solo la Minoría, sino el propio Partido de Gobierno están opuestos a los tributos creados por los Senadores por entender que el pueblo ha perdido ya su condición para absorber más impuestos.

La Cámara modificará sin duda alguna el impuesto del diez por ciento sobre las existencias y el de la gasolina y el alcohol.

Sobre este último tributo podemos decir que aun cuando será establecido se tendrá muy en cuenta el diferencial. Es decir: habrá tributos para la gasolina y el alcohol, pero en forma equitativa. Se desea favorecer la gasolina pero al propio tiempo hay interés en que se mantenga la industria del alcohol que es nacional.

UNA JOVEN SACADA DEL BANDO DE PIEDAD PARA UNA CASA, DESAPARECIO

María Teresa Anglés Valdés, de 65 años de edad, vecina de 27 de noviembre número 22, dió cuenta a la policía, que la joven Josefina Vuelar, de 16 años, la cual había sacado del Bando de Piedad, se marchó de su casa, ignorando su actual paradero.

Quieren examen los prácticos de farmacias

Visitaron en ese sentido al Sec. de Sanidad. Fueron donados los bustos de Finlay. De Sanidad

Entre las pocas personas que recibió ayer el secretario de Sanidad y Beneficencia—por haber tenido que concurrir al Palacio Presidencial, a donde fué llamado por el Jefe del Estado—figuró una comisión de la Institución Nacional de Prácticos de Farmacia, que recabó la implantación del plan acordado en una de las convenciones de subdelegados de farmacia que exige el certificado de capacidad otorgado, previo examen, por un tribunal designado por el departamento.

Integraban la comisión de prácticos de farmacia los señores Fermín Otero, presidente; Antonio M. Alcover, secretario y los vocales Francisco Peralta, Raúl Lima, Luis F. Falbello y Francisco Pacheco.

El doctor Madan les prometió estudiar el asunto y resolver en justicia.

LOS BUSTOS DEL DR. FINLAY

Visitó ayer la secretaría de Sanidad el senador Francisco María Fernández, entrevistándose con el doctor López del Valle, director del ramo, quien el día anterior le había dirigido un escrito preguntándole si los bustos del doctor Finlay que se encuentran depositados en el almacén de la secretaría fueron donados o no al departamento.

El doctor Fernández aclaró que dichos bustos fueron obsequio del señor Emilio Gómez.

BROTE PALUDICO

El secretario de Sanidad comisionó ayer al doctor Juan B. Romero, médico del Hospital de Enfermedades Infecciosas «Las Animas», para que dirija la campaña antipalúdica en el pueblo de Jagüey Grande donde se registra en estos momentos un brote de esa enfermedad.

FELICITACIONES

De casi todas las agrupaciones políticas de la República recibió ayer telegramas de felicitación el secretario de Sanidad con motivo de sus declaraciones en la ciudad de Matanzas, donde afirmó «que se puede hacer sanidad y política a la vez, pues a los cargos se buscan los técnicos que son políticos».

EN UNA PELUQUERIA DE LA CALLE GALIANO HUBO PRINCIPIO DE INCENDIO

En la peluquería «Llorent» situada en Galiano 54, se produjo anoche un principio de incendio, en el laboratorio donde se preparan los tintes para el cabello. El material de incendios acudió, funcionando breves instantes.

El propietario del establecimiento Pascual Llorent Jimeno, manifestó a la policía que el hecho lo motivó la explosión de un paquete con líquido para tintes, debido al excesivo calor habido ayer.

SUBE LA PRODUCCION DE PETROLEO EN EE. UNIDOS

NUEVA YORK, julio 11.—La producción de petróleo crudo de los Estados Unidos durante la semana terminada el día 8 de julio, dió un promedio de 2.783.000 barriles diarios, o sea un aumento de 21.000 sobre la semana anterior.

ARGENTINA NOMBRA NUEVO MINISTRO PARA CUBA

BUENOS AIRES, julio 11. (AP).—El Senado confirmó hoy el nombramiento de Horacio Carrillo para el puesto de ministro plenipotenciario de Cuba y Santo Domingo.

EL MENU — por ABELA

—Pero... ¡cómo!, ¿un aperitivo? ¿Y la sopa?
—Después del entremés.

Varios actos en memoria de Juan G. Gómez

A las 4 de la tarde habrá una peregrinación al cementerio. Cultos en el templo La Caridad

Hoy es el primer aniversario del nacimiento del ilustre patricio don Juan Gualberto Gómez, que se cumple después de su muerte. Con tal motivo se celebrarán honras fúnebres en sufragio de su alma en el templo de la Caridad.

A las 4 p. m. tendrá lugar una peregrinación piadosa a la tumba del eminente cubano en la necrópolis de Colón y por la noche se efectuará una velada conmemorativa en la sociedad «Unión Fraternal».

Estos actos en culto a su recuerdo han sido cuidadosamente organizados y las invitaciones distribuidas con anticipada profusión a fin de asegurar una nutrida concurrencia.

De la muy exigua que acudió a las honras que se le cantaron recientemente en nuestra iglesia Catedral, nos habla con honda amargura en carta escrita a nuestro Director, uno de los más cordiales amigos de Don Juan, su compañero el ilustrado y veterano periodista Don José Hernández Guzmán.

Nosotros atribuimos la ausencia de muchos elementos que el viejo periodista echó de menos en aquella ceremonia de la Catedral, a falta de información pública, ya que se trataba de un acto familiar y confiamos en que hoy nuestro querido amigo el señor Hernández Guzmán tendrá oportunidad de rectificar sus desoladas conclusiones.

No podemos admitir un olvido tan prematuro.

EL EMBAJADOR WELLES CONFERENCIO AYER CON EL DR. ENRIQUE ROIG

Una entrevista más celebró ayer el Honorable Sumner Welles; esta vez con un jurista de talla, versado en asuntos constitucionales y electorales: el doctor Enrique Roig, Miembro Político del Partido Liberal ante el Tribunal Superior Electoral y abogado de esta capital.

Mucho antes de que llegara a Cuba el experto mister Mc Bain, el Mediador había solicitado del doctor Roig le ilustrara sobre nuestros problemas de la índole arriba apuntada.

Y ayer el doctor Roig visitó a mister Sumner Welles en el edificio de la Embajada Americana, haciéndole entrega del informe que de aquél solicitara el último relativo a materia constitucional y a la electoral.

El doctor Roig y mister Sumner Welles departieron también, extensamente, acerca de los particulares a que hacemos mención.

MURIO UNO DE LOS MENORES LESIONADOS EN UN TRIPLE CHOQUE EN SANTOS SUAREZ

El director del Hospital «Calixto García» dió cuenta al juez de instrucción de la Sección Quinta, del fallecimiento del menor Ismael Rojas Díaz, natural de Bejucal, de 14 años de edad y vecino de Vista Alegre número 274, que como se recordará, resultó lesionado con otros menores, en la colisión registrada en Juan Delgado y Milagros, entre los tranvías 445—conducido por el motorista Ramón Pérez Anglada—, 239—que guiaba Orentino Diéguez—y el ómnibus 33 de la empresa «La Ideal»—que manejaba el chofer Jesús Ventosino, natural de España, vecino de la Calzada de Güines y Juanelo, que continúa en el vivac, por aparecer responsable del hecho.

En la autopsia practicada al cadáver del citado menor, se pudo comprobar que presentaba múltiples heridas contusas diseminadas por la región occipito frontal contusiones diseminadas por el cuerpo, fractura del fémur derecho y de todos los huesos de la cabeza, falleciendo a consecuencia de la hemorragia intensa que le ocasionaron tales lesiones.

El chofer Ventosino será procesado señalándosele alta fianza.

Los otros dos menores lesionados—nombrados Vladimiro Chapoff y Onelio Perdomo—continúan mejorando.

ACTO EN MEMORIA DEL CDTE. ZAYAS BAZAN

Según se nos comunica en una atenta nota, el día 15 de los corrientes se celebrará un acto en memoria del comandante Rogerio Zayas Bazán ante el panteón en que reposan sus restos mortales, con motivo de cumplirse el segundo aniversario de su muerte.

El homenaje de admiración y de recuerdo a que aludimos se encuentra señalado para las cuatro de la tarde, invitándose para el mismo a todos los que apreciaron sus méritos y virtudes ciudadanas.

De la comisión organizadora forman parte, entre otras personas, las siguientes: coronel Antonio Luaces, presidente del Comité Ejecutivo de la provincia de Camagüey; comandante Enrique Recio, gobernador de Camagüey; los senadores Leopoldo Suero, Domingo de Para y Carlos Miguel de Céspedes; y los representantes Abelardo Mola, José Acosta, Manuel Tomé, Antonio Leiseca, Andrés Veloso, José A. Villena y Domingo A. Galdós.

NOTAS DEL SENADO

Pequeña vacante.—El Sr. Camps debe estar preocupado.—Sin novedad en el frente occidental.

El Senado continúa convertido en centro de actividad política, dando tela por donde cortar a los compañeros dedicados a esa especialidad informativa.

Aquellos que atienden a la función legislativa, están, en cambio, disfrutando de unas imprevistas vacaciones, que ojalá no sean preludio de noches de velorio en el hemiciclo. Y si lo son, que para bien sea y no para salir una madrugada con una ley que haya que reformarla en otra madrugada.

Desde luego, la orden del día no es todavía nuncio de debates sensacionales. Por ahora la única ley que puede dar algún trabajo a los taquígrafos, es la del señor Camps referente a la tercera subasta. Pero, por lo visto, hay algunos senadores que quieren que los taquígrafos descansen también y no dan el quorum. Ni lo dan, ni dicen dónde lo dan, con gran contrariedad del señor Camps, que desearía que el asunto se discutiese antes de que la orden del día se «enyerbase».

Porque entonces, naturalmente, la cuestión de la tercera subasta perdería interés aun para los que tienen capital prestado a interés.

Y por último, parece lo más probable que tanto los senadores como los taquígrafos y los periodistas, no salgan tampoco hoy de la Alta Cámara más fatigados que ayer.

En una palabra, sin novedad en el frente occidental.

SOLEMNES HONRAS POR LA SEÑORA CARIDAD MACEO

A las nueve de la mañana de hoy se celebrarán en la iglesia del Carmen, sita en Infanta y Neptuno, unas honras fúnebres solemnes en sufragio del alma de la señora Caridad Maceo y Chamorro, viuda de López de San Román, que falleciera en esta ciudad el día 2 de los corrientes.

Invitan a este acto de piedad y de recuerdo sus hijos Antonia y Néstor Delfín López de San Román, así como todos sus demás familiares.

Auxilio a los damnificados de P. del Río

La Asoc. de Almacenistas de Tabacos ha iniciado ayer una suscripción a ese fin

Celebró ayer sesión extraordinaria el Consejo Directivo de la Asociación de Almacenistas y Cosecheros de Tabaco de Cuba, para tratar de los estragos causados por el ciclón en la provincia de Pinar del Río.

Presidió, p. s. r., el señor Antero González Prieto y actuó de secretario el señor Ricardo A. Casado.

Hubo un cambio de impresiones sobre la forma en que se podría contribuir a socorrer a los damnificados. La Corporación nunca ha dejado de prestar su concurso entusiasta en casos como éste, pero las circunstancias cada vez más difíciles porque atraviesan los asociados todos, muchos de los cuales son también perjudicados, se acordó designar comisiones recaudadoras, sino invitarlos por medio de circular y dentro de un plazo que vencerá el próximo día 20 a una suscripción voluntaria, que en el mismo acto de la junta quedó iniciada con doscientos treinta pesos en la siguiente forma:

Sobrinos de A. González, $50; Menéndez y Cía., $50; Pastor Sánchez, Severiano Jorge y Cía., Godínez y Hermanos, González y Vázquez, a $25 cada uno; Leslie Pantin and Son, 20, y J. Cortés y Hnos., 10 pesos.

Vencimiento del seguro de los azúcares

Se cree que en esta semana se darán las órdenes para efectuar la nueva subasta

En la Corporación Nacional de Azúcar aún no se conoce la fecha del regreso del Director General del organismo, doctor José M. López Oña, que se encuentra en Washington. Se supone que regresará a fines de la semana actual.

La prolongada ausencia del doctor López Oña viene creando un serio problema tanto a la misma Corporación, en relación con el seguro de los azúcares controlados, como a las firmas que piensan presentarse a la subasta del seguro.

A la primera, porque, habiéndose prorrogado por 30 días, que vencen el primero de agosto próximo, el contrato con las compañías anteriormente en vigor, a un tipo oneroso, el perjuicio que sufre la Corporación se prolongaría al prorrogarse nuevamente dicho contrato. A las firmas aseguradoras, por otra parte, se crea un perjuicio porque se las expone a no tener siempre para ponerse de acuerdo con sus representantes en Cuba si la fecha de la subasta resulta distante unos cuantos días de la fecha de su convocatoria.

Sobre este asunto se guarda amplia reserva en la Corporación, pero se tiene entendido que el doctor López Oña está considerando el caso y dispondrá en esta semana para el anuncio de la subasta.

PROTESTAS CONTRA LA IMPORTACION DE CARBON DE PAISES BALKANICOS

MADRID, julio 11. (AP)— Una delegación de fabricantes de carbón de madera ha llegado a esta capital con el fin de protestar contra la compra de ese artículo en los Balkanes, manifestando que mientras se compra carbón a esos países, que no tienen ningún Tratado Comercial con España, 80.000 carboneros españoles se hallan sin trabajo.

Nombrados ayer altos jefes de la Sec. de Sanidad

Siendo declarados cesantes los que desempeñaban los cargos. El cadáver del Sr. Echevarría

Fueron declarados cesantes ayer algunos jefes de Negociados de la Jefatura Local de Sanidad de la Habana, confirmándose así la información anticipada por el DIARIO en su edición anterior.

El doctor Luis Juárez Podrol, jefe local de la Habana, cumpliendo instrucciones del secretario de Sanidad procedió a dar posesión de la Jefatura del Negociado de Ordenes y Reclamaciones al señor Jesús Romay, a quien entregó el jefe saliente señor Armando del Valle, que quedó cesante por haber sido incluido en el presupuesto general de la nación el Fondo de Epidemias, por cuyo capítulo cobraba una dieta.

El señor Alberto León Recio, se hizo cargo del Negociado de Multas, pasando su anterior jefe, señor Manuel Fernández del Castillo, a las órdenes del Jefe local de la Habana.

El doctor Juárez se hizo cargo del Negociado de Inspección Sanitaria de Casas y Establecimientos, cesando, por haber sido declarado cesante, el doctor Alfonso M. Puente.

Este último Negociado aun no ha sido reorganizado totalmente, aunque se espera lo sea dentro de dos días a más tardar.

Finalmente el doctor Madan comisionó ayer al señor Jenaro López, jefe del personal de la Dirección de Sanidad para que reorganice igual departamento en la Dirección de Beneficencia.

FALLECIO LA MADRE POLITICA DEL DOCTOR A. MADAN

El doctor Gaspar Ruiz, delegado del Jefe de Sanidad de la Habana, autorizó ayer el traslado a la ciudad de Cárdenas donde recibió sepultura, del cadáver de la señora Carmen Pérez Alfonso, fallecida la noche anterior de debilidad senil, madre política del doctor Agustín Madan, jefe del Negociado de Desinfección de la Jefatura de esta capital.

Nuestro pésame más sentido al doctor Madan y demás familiares de la extinta.

EL SR. NICOLAS BRAVO HA REGRESADO A LA HABANA

Ha regresado de Alemania, donde fué cónsul de Cuba durante muchos años en la ciudad de Bremen, el señor Nicolás Bravo, persona muy conocida en los círculos sociales y periodísticos durante los primeros tiempos de la República y que desde entonces pertenecía al Servicio Consular. El señor Bravo ha vuelto para instalarse entre nosotros en compañía de su gentil esposa y de su bella hija Loli. El resto de su familia ya se encontraba en Cuba.

Deseamos al compañero de antaño y amigo de siempre toda suerte de venturas, las que hacemos extensivas a los suyos.

EL SR. FERNANDO PENA, CONSUL DE CUBA EN GIJON CONFIRMADO EN SU CARGO

Nuestro Ministerio de Estado ha remitido al consulado de Cuba en Gijón un cablegrama confirmando oficialmente en su cargo al señor don Fernando Pena, que tan dignamente lo venía desempeñando.

Como seguramente conocerán nuestros lectores, por haberse hecho eco de ello la prensa nacional y la de aquella región, hace varias semanas que había cesado en sus servicios debido a cierto plan de economías.

Ahora, a su paso por aquella localidad, el doctor Ferrara pudo conocer de cerca la importancia de aquella dependencia, y todo parece indicar que recomendó que se la siguiera manteniendo.

Felicitamos, pues, al distinguido funcionario.

Gestiones de los auxiliares de la Justicia

Acordaron dar a la publicidad un escrito exponiendo todo el horror de su crítica situación

La Junta Directiva de la Asociación de Auxiliares de la Administración de Justicia se reunió ayer en sesión extraordinaria, acordando dar a la publicidad una exposición sobre la situación insostenible que en la actualidad confrontan.

A continuación ofrecemos a nuestros lectores los puntos más importantes de la misma:

1o. Que pese a los esfuerzos que realizan los miembros del Poder Judicial es francamente insostenible la situación creada en los tribunales por la falta de pago de sus emolumentos, especialmente en lo que se refiere a la de los modestos auxiliares y subalternos.

2o. Que en el 18 de enero del pasado año la Asociación se dirigió al Presidente del Tribunal Supremo, exponiéndole el desconcierto que introducía en sus filas el atraso en los pagos, habiéndose agravado la situación a pesar del ofrecimiento hecho de que se pondrían al día los pagos.

3o. Que si como se ha publicado no solo han de pasar los meses retrasados a la deuda flotante, sino que no se ha de hacer pago alguno hasta el día treinta de los corrientes, será imposible que puedan desempeñar las funciones a ellos encomendadas en la forma que les es característica y que exigen la Ley Orgánica y las numerosas circulares, como la que les prohibe dedicar su tiempo sobrante a otras ocupaciones.

4o. Que nadie más dispuesto al sacrificio que los miembros del Poder Judicial, que han hecho dejación de los derechos que les conceden las disposiciones que prohiben la rebaja de sus sueldos en períodos menores de cinco años y que señalan la preferencia de su presupuesto fijo.

Y 5o. Que esta exposición no hubiera surgido si el sacrificio que las circunstancias económicas exigen hubiera sido compartido por igual por todos los servidores de la nación.

La Comisión de Tarifas recomienda limitación

Beneficiará a los productos no nacionales

Se hará en forma de Tratados de Reciprocidad, pudiendo el Congreso extenderlos luego

NUEVA YORK, julio 11. (Especial para el DIARIO DE LA MARINA. Por Felipe Taboada.)—En cumplimiento de una resolución del Senado americano, la Comisión de Tarifas ha presentado un informe estableciendo que las concesiones arancelarias que hagan los Estados Unidos deben de limitarse a aquellos productos que un país en particular surta principalmente, debiendo el Congreso extender tales concesiones de un modo incondicional a todos los países que no agobien demasiado el comercio doméstico. El mencionado informe, que se titula «Convenios arancelarios bajo tratados de la nación más favorecida», lo complementa un análisis económico del comercio exterior de los Estados Unidos en relación con la tarifa y una clasificación del costo de producción, basada en 44 investigaciones llevadas a cabo por la Comisión desde el año 1920.

Dice la Comisión de Tarifas en su informe que el convenio arancelario no debe dañar el principio del trato incondicional de la nación más favorecida; que las limitaciones de las rebajas arancelarias pueden ser a base de un porcentaje uniforme de limitación, como el cincuenta por ciento de los derechos actuales, o dos o más diferentes percentajes de limitación, aplicables según las circunstancias, por ejemplo, a los artículos que no se producen en este mercado o que se importen en una proporción pequeña a la producción doméstica de los mismos. Agrega el informe que siendo imposible concertar pactos multilateros en artículos individuales, si se lograra convenir alguna fórmula simple aplicable a todas las tarifas, el Presidente podría ser autorizado para proclamar una reducción general limitada de diez por ciento si los otros países hicieran lo mismo, pudiendo el Congreso prescribir que las concesiones arancelarias no incluirán aquellos artículos cuyos derechos han sido previamente elevados en anticipación del pacto.

AMPLIADA EL AREA REMOLACHERA

La Junta de cosechas del departamento de Agricultura de los Estados Unidos anuncia que el área de las siembras de remolacha ha sido ensanchada en todos los Estados importantes, ascendiendo a 1.029.000 los acres de terreno contratados en 1933, comparados con 812.000 acres en 1932 y con un promedio anual de 759.000 acres desde 1926 a 1930. Se añade que el estado de la cosecha es 79.6 por ciento, o normal, lo que indica una producción este año de unas 9.682.000 toneladas cortas de remolacha. En 1932 se cosecharon 9.070.000 toneladas cortas y el rendimiento promedio en los cinco años comprendidos desde 1926 a 1930 fué de toneladas cortas 7.718.000. El área sembrada de caña en Luisiana en 1933 suman 213.000 acres, contra 222.000 en 1912 y 184.000 en 1931. El estado de la cosecha de caña en Luisiana este año es un ochenta por ciento buena, indicando ello una producción de 3.184.000 toneladas cortas de caña, en comparación con 3.359.000 toneladas producidas en 1932 y 2.717.000 en 1931.

Durante el primer semestre de 1933, según el Sugar Institute, se derritieron en trece refinerías de los Estados Unidos 1.950.000 toneladas de azúcar crudo, contra 1.885.000 en el período correspondiente de 1932, y se entregaron al comercio en toneladas 1.745.000 y 1.705.000 de azúcar refinado, respectivamente.

Los panaderos de Camagüey, en huelga parcial

CAMAGUEY, julio 11. DIARIO, Habana. — Reunida en asamblea extraordinaria, después de concedido el plazo de 24 horas a las panaderías, la Asociación de Panaderos acordó la huelga parcial contra los industriales que no hayan aceptado la nueva tarifa de sueldos a los jornaleros, prohibición del trabajo nocturno, elaboración del pan dormido, etc. Hasta ahora, sólo cuatro panaderías han aceptado. — Lechuga, corresponsal.

El problema de la matanza de reses será llevado a sesión extraordinaria en el Distrito

El Presidente del Consejo es partidario del restablecimiento de la libre matanza. Se ha pedido permiso para dos líneas de ómnibus. Están al cobro las chapas de automóviles para 1934

Ayer celebró amplia entrevista con el Presidente del Consejo Deliberativo, Sr. Celedonio García, el notable pintor cubano Enrique Caravia, perteneciente a la redacción del DIARIO DE LA MARINA.

El Sr. García encargó a Caravia, la confección de un cuadro al óleo del libertador Simón Bolívar, que será colocado en el salón de recibo en el Consejo Deliberativo.

El Sr. Caravia prometió cumplir cuanto antes el encargo que se le hace.

LA MATANZA LIBRE

Ayer interrogamos al Presidente en funciones del Consejo Deliberativo, acerca de cuando sería convocado ese organismo a sesión extraordinaria para resolver el problema planteado al rededor de la matanza libre en los Mataderos de la Habana.

Nos informó el Sr. Celedonio García, que se están realizando distintas gestiones antes de llevar ese asunto a sesión extraordinaria del Consejo, para procurar adoptar un acuerdo que armonice los distintos intereses que se mueven alrededor de este asunto, procurando restituir la matanza libre, por estimar que de esa manera es como únicamente es como se puede conseguir el abaratamiento de la carne que consume el pueblo de la Habana.

En esa sesión es posible que se resuelva también, la solicitud presentada para apertura de un nuevo matadero en el barrio de Luyanó, lo que crearía lógica competencia, dando facilidades a los ganaderos o encomenderos para sacrificar sus reses libremente.

TRASMISION DE DOMINIO

En la Secretaría de la Comisión del Impuesto Territorial, fué asentada ayer la siguiente trasmisión de dominio: El Sr. Francisco Pego Pita, como resultado de un procedimiento hipotecario, traspasó a Clotilde Clausso Pérez y María Josefa y Ramón Argüelles y Classo, su casa de la calle de 17 entre las de B y C, en el Vedado, valorada en $70.000.

JUBILACION FIRME

La Secretaría de Hacienda participó ayer al Distrito Central, que es firme la jubilación de la empleada del gobierno local Carmen Zarragoitia y D-Onovan.

NUEVA LINEA DE OMNIBUS

El Sr. Fernando J. Hernández y Hernández, director-gerente de la Compañía Territorial, ha solicitado ayer permiso del Alcalde, para establecer un servicio de ómnibus con dos rutas, una Marianao-Cerro-Ayuntamiento y otra Lisa-23-Estación Terminal.

CITADO EL JEFE DE APREMIO

En escrito dirigido ayer al Alcalde por el Juzgado Correccional de la Sección Tercera, se desea saber quién ocupaba el cargo de Jefe de la Sección de Apremios en el Departamento de Impuestos del Distrito Central, en 27 de Junio de 1931 y en 8 de Julio de 1932, pues precisa la declaración de este funcionario para sustanciar juicio pendiente.

BECA VACANTE

La Dirección de la Escuela Técnica Industrial de Rancho Boyeros participó ayer al Alcalde, que se encuentra en condición de vacante la beca que disfrutaba en esa Escuela el joven Armando Laredo y Naranjo.

EL PAGO DE LAS CHAPAS DE AUTOMOVILES

Como quiera que el Congreso no ha acordado autorizar el nuevo impuesto sobre la gasolina y el alcohol, no se ha rebajado en un cincuenta por ciento el impuesto sobre automóviles y vehículos en general. El cobro por renovación de chapas se ha dispuesto en forma íntegra anual, por la misma cantidad anterior. Pero son muy pocos los que concurren a las Oficinas del Departamento de Gobernación a pagar sus nuevas chapas.

ERARIO DEL DISTRITO CENTRAL

Recaudación del día 10: Ejercicio Corriente $3,136.06. Resultas $554.18. Ampliación de Presupuesto $1,291.83. Consejo Provincial, $654.27. Existencia en Caja: Ejercicio Corriente, $7,505.42. Resultas $2,547.24. Consejo Provincial $9,611.74. Presupuesto Extraordinario, $432.94. Depósitos $78,656.15. Ampliación de Presupuesto $2,387.17. Total $101.140.66.

COBROS

Por transporte, $216.00. Cuotas ocasionales, $749.22. Espectáculos públicos $350.78. Multas $11.00.

CARNE DECOMISADA

La Policía Nacional dió cuenta al Distrito Central, de la detención del Sr. Julio Inastrilla, por conducir carne sacrificada en Matadero de Términos Municipales próximos a la Habana.

PETICION DE EXPEDIENTE

El Juzgado Correccional de la Sección Segunda pide se le remita el expediente No. 2311, instruído contra el señor Manuel Muñiz para resolver un juicio con él relacionado.

MENOR A GUANAJAY

Se recibió ayer en el Distrito Central oficio del Juzgado Correccional de la Sección Tercera participando haberse dispuesto la reclusión en el Reformatorio de Guanajay, del menor Juan M. Sáez y Menéndez.

LOS JUEGOS PERMITIDOS

El Sr. Evaristo Lee, solicita del Alcalde se le diga en qué locales pueden autorizarse juegos permitidos, así como las condiciones que debe de cumplir al efecto.

DATOS SOBRE CHOFERES

Ayer solicitó el Juzgado de Instrucción de la Sección Segunda de la Habana, informes acerca de si Antonio Fernández Domínguez y Cosme D. Valdés, son choferes con títulos del gobierno local de la Habana y a nombre de quién aparece inscripto el automóvil chapa No. 65750.

IMPORTE DE UNA MULTA

La Jefatura de Policía ha devuelto a la Alcaldía el escrito que se le remitió en 12 de Junio pasado para ser diligenciado ,acompañándolo ahora, con 8 pesos, importe de multa que le fué impuesta al Sr. Manuel Roque y Ulloa, por infracción del Reglamento de Carreteras.

M.E.C.D. 2016

Bromas y Veras

(Por Joaquín ARISTIGUETA)

Voy a tener que regañar al público. Esto tiene varias ventajas; entre otras, que, como nadie se considera aludido, nadie se «faja» con unos: y tiene el incoveniente de que, por la misma razón, nadie hace caso.

Pero, de todos modos, yo tengo que regañar al público.

Yo creo que el público va al teatro exclusivamente a probar la fuerza de los pulmones de los cantantes. Si el barítono no tumba un tabique de un grito, lo patean hasta que el pobre barítono se vuelve loco, con lo que resulta que lo patean y lo «chiflan». Si el tenor canta a media voz, bien sea porque la sala esté a media luz, bien por no despertar a algún señor de los que pasan las noches de zarzuela gozando muchísimo en la luneta, en brazos de Morfeo y sobre el brazo de la vecina, el público protesta. Y a veces el tenor tiene razón, como aquel que decía que cantaba a media voz, porque no había más que media entrada. El cantante tiene derecho a reciprocidad: si el Empresario le avisa que en la taquilla han metido moneda falsa, él tiene derecho a cantar en «falsete» también. Cuántas veces un tenor, cantando, ha visto en las lunetas a una de esas «gallinas» que quitan el hipo, y a él le ha quitado el «fiatto». ¿Qué tiene de extraño que, al ver a una «gallina» así, se le escape un gallo? Cuando uno tiene un perro, ¿no se le escapa el perro, cuando ve una perra?, pues lo mismo se le puede escapar un «gallo» al tenor. Además que ya se sabe; cuando en el teatro se le escapa un «gallo» al tenor, ¡el que lo coja, es para él!

Quiero decir con esto, que el canto de un cantante, no es el canto de un río, que siempre es duro: así que hay que distinguir un canto de una piedra.

El canto es música, y no esa cosa agria, dura, desafinada que lanzan algunas «tiples» y algunos tenores y barítonos por esos escenarios de Dios, y que no sé yo cómo tienen ya gargantas, porque nunca con más razón puede decirse que «gritan que se las pelan». Puede haber un cantante de voz poderosa y bella, pero cantará mal si se empeña en alardear de facultades siempre. La música es un elemento de expresión, y el cantante debe, primero producir música, y después expresar, y así ha de ser a veces dulce y a veces vigoroso, según el poema lo exija. Pero calderón y tente tieso a todo pasto, grito y no te menees, ahora y luego, ¡no, por favor!

Un cantante puede cantar quedamente; puede circunstancialmente cortar una nota; puede hasta dar un «gallo», y no por eso es malo. En cambio al cantante no se le puede perdonar que grite o desafine, porque entonces no es cantante.

Y (agárrate, lector, si es que perteneces a la fauna que aplaude los grandes gritos) los mejores cantantes, son precisamente los que no tumban tabiques.

Y digo esto, porque ya está uno aburrido de tanta incomprensión por parte de los públicos, (sobre todo los de «alta posición», que siendo los del «gallinero», no pueden soportar un «gallo»: ¡parece mentira! Y de tanto hacer repetir números, no por razón del arte, sino por la fuerza de los pulmones del cantante, como si se tratara de probarle para inflar zepelines.

Así tiene el público enfermo, cansado a ese gran barítono Aguilar, que actúa en el «Nacional»: le hicieron «trisar» en «Marina» un aria, él abusó de sus enormes facultades y ahora se pasará unas cuantas noches sin cantar. Después fué el barítono cubano Guevara, que tiene una bonita voz, muy bien impostada, que canta con todas las de la ley, y porque no cogió bien el aire y cortó una nota, lo repudiaron con el silencio más injusto. Y en cambio no protestan gritos, desafinaciones, calderones desacompasados y demás excesos como a diario se desparraman por los escenarios, muy convencidos de que el cantante es una especie de pugilista, a quien ya no se puede catalogar como ligero, lírico o dramático, sino como pesopluma o peso completo, porque de todas maneras tienen que ser los artistas de zarzuela u ópera, de «fuerza».

Con lo cual va a resultar que cuando el público salga a la calle a tomar la brisa, no se conformará con menos de un ciclón.

La sede para el tribunal de arbitraje

La Asociación de Agentes Comerciales y su estudio del problema azucarero

La Asociación Nacional de Agentes Comerciales, contestando una solicitud de datos del «Committe on Inter American Commerce» de New York para hacer un estudio del problema azucarero y proponer después su recomendación a las correspondientes autoridades de los Estados Unidos, informa que de la cuesión azucarera se han hecho ya múltiples estudios tanto en Cuba como en Estados Unidos, y que estima la misma es perfectamente conocida de todos, incluso la Comisión de Tarifas de Washington.

En el escrito de dicha Asociación se citan solo cifras para demostrar la merma gradual que ha venido sufriendo el intercambio entre los dos países a medida que han ido subiendo las tarifas americanas sobre el azúcar. Se expone a continuación que es opinión de la Asociación, respecto a un arreglo sobre el azúcar, que «todo lo que no sea conceder a Cuba las franquicias de que gozan los azúcares producidos en las colonias y territorios norteamericanos, ha de representar para nosotros, en plazo más o menos largo, la pérdida completa del mercado de los Estados Unidos».

«Sin este beneficio—se agrega—mal podrá Cuba adquirir ninguna de las mercancías de los Estados Unidos, y sin el goce de esa franquicia, aun cuando la tarifa es rebajada, iremos a nuestra costa contribuyendo al fomento de la producción azucarera en Filipinas, Hawaii y otras posesiones y territorios americanos, hasta nuestra total eliminación».

El escrito considera bien planeado por la organización de New York el arbitraje inter americano, pero se opone a que sea exclusivamente New York la sede del Tribunal de Arbitraje Inter Americano.

DISMINUYE EL DINERO EN CIRCULACION EN LOS ESTADOS UNIDOS

WASHINGTON, julio 11. (AP).—El dinero en circulación en los Estados Unidos bajó de $5.812.884.337 a fines de mayo a $5.720.740.432, en junio 30 último.

El informe de la Secretaría de Hacienda dice que en mayo había en circulación $46.31 por persona, mientras que en junio esta cifra bajó a $45.56.

El informe demuestra que todavía hay $320.943.576 de oro en circulación en los Estados Unidos, no obstante las órdenes terminantes dadas por el presidente Roosevelt. También hay $265.488.539, en certificados de oro, que no han sido cambiados de acuerdo con las órdenes del Gobierno.

SE SIENTEN OPTIMISTAS LOS AZUCAREROS DE TRINIDAD

PUERTO ESPAÑA, Trinidad, julio 11. (AP) — Han llegado mejores tiempos para la industria azucarera de Trinidad, en opinión de G. B. Westwood, administrador general de St. Madeleine Sugar Company.

Mr. Westwood basa su optimismo en el plan Chadbourne y en la política preferencial del Imperio Británico. La zafra de Trinidad fué de 120,000 toneladas este año.

MATANCERAS

TARDES DE LA PLAYA

En pleno favor.

Los calores insorportables de la ciudad, nos traen a diario al Malecón a cuantos en busca de aires puros, fresco ambiente y hermosas puestas de sol, se dan cita en este favorito quartier.

Animadísimo veíase ayer el Malecón por el que paseaban parejitas tan interesantes como las que formaban Pino Bretos y María Elena Alfonso, Gisela Andrew y Machi Smith, Fernando Pages y Fifí Fundora, Regina Dulzaides y Paquito Casas, Yuya Horta y Rolando Martorell y Esther Pura García y Carlos Valdés Cartaya.

En los Portales, en la Playa frente al Tennis, a todo lo largo del litoral, florecían las Valhonrat, las Urrechaga y las Begueristain, con las Dueñas, las Loredo, las Cartaya, y esa jeune fille que tanto promete y que se abre a la vida en tan fragante primavera como Lolín Schweyer y Cuní, con sus primas las señoritas Corominas y Salas.

Las Santana, las Gali-Menéndez, las La Torre, Rando, e Isalgue completaban la concurrencia.

Se impone que el Alcalde Municipal y el Jefe del Distrito, ofrezcan como otros años las retretas en Bellamar.

Bien pudieran ser éstas de tarde, ya que aun sin arreglar el conflicto de la luz, a pesar del buen camino por que va, sería más difícil para esos conjuntos musicales sus audiciones allí.

En nombre de aquel vecindario, al que todos los años han complacido los Alcaldes y los Jefes Militares, nos dirijimos al señor Ricardo Campanería y al señor Abelardo Herrera, pidiendo esas retretas en el Malecón, que tantísima animación dan a aquel lugar.

¿Seremos complacidos?

Así lo esperan todos los que por mi pluma, dirigen a esos dos prestigiosas autoridades.

ENGAGEMENT

Recien formalizado.

Data de la noche del domingo, y nos ofreció ayer la grata nueva, el cónfrere de las «Habaneras» el siempre bien informado Edel Farrés.

Por el joven Jocelyn Pantojas, Ingeniero que presenta en la Habana a la American Foundry Machinery Company, ha sido pedida la mano de la señorita Patria Pina y Hernández, Presidenta del Lawn Tennis Club.

No se hará esperar la boda que será señalada para la primera quincena de Agosto, partiendo los novios para Cincinnatti, donde reclaman la presencia del señor Pantoja, trabajos de Ingeniería que allí tiene que atender.

La señorita Pina, que fué leader de la juventud matancera mientras residió aquí, y que al trasladarse a la Habana fué acogida por los principales elementos de aquella gentry con muestras de las mejores simpatías, es hija de aquel inolvidable General de la Guerra de Independencia, Severo Pina Marín, que fué Secretario de Hacienda en la Manigua, y militó después en la Magistratura hasta su muerte.

El joven Pantoja, de acaudalada familia brasileña es graduado de la Universidad de Liverpool y goza como profesional de la reputación más bien conquistada.

El telégrafo cursó ayer desde Matanzas, para esos novios, mensajes muchos de congratulación.

Llévenle estas líneas el mío a Patria y Joselyn.

LA SEÑORA DE CARBALLO

America Escalona.

Estuvo muy delicada ayer, con motivo de una embolia que sufriera, la esposa del Presidente del Ayuntamiento don Benito Carballo y Arnau.

Tronco de una venerable familia yumurina, la distinguida matrona, la nueva de su gravedad al difundirse por la ciudad, llevó hasta su casa de la calle de Maceo a nuestros principales elementos.

El estado de la enferma en la mañana de hoy en que escribo esta correspondencia, es más satisfactorio y de mayor alivio.

LA SEÑORA DE CUNINGHEN

Charo Menocal.

Se encuentra en Matanzas desde ayer, huéspedes de sus suegros, la joven e interesante dama, que viene con su hijita a pasar el verano entre nosotros.

La señora de Cuninghen que cuenta en nuestra sociedad con los mayores afectos se ve muy visitada desde su llegada a ésta por cuantos van a saludarla a aquella casa de Milanés, residencia de don Santiago Cuninghen.

Bienvenida señora.

LOS JOVENES DEL TENNIS

Recibos en confianza.

Están llamados a gran favor esas noches íntimas en el Club de la Playa, que tendrán siempre, como decía ayer, su parte de concierto, y con juegos y charla su epílogo bailable.

A Yoya Herques, la simpática Yoya ha encomendado la señora de Amezaga, el programa del primer Jueves, que si otra cosa no se dispone, será mañana.

Muy gratas horas las que nos esperan en el Tennis, estas noches de los Jueves.

RUMBO A LA HABANA

Fernanda Gil de Avalle.

En compañía de su hijita, la monísima Fernanda, embarcó ayer para la Capital la elegante esposa de Armando Salas, que abre un paréntesis a su veraneo en la Monona, para pasar en la Capital la festividad de Nuestra Señora del Carmen.

Volverá a fines de Julio la señora Gil de Avalle de Salas para terminar su temporada veraniega, junto a sus padres, el Comandante Luis Waldemar Schweyer y Rosa Cuni.

OPERADA

En la Clínica de Tamargo.

En la mañana del sábado fué sometida a una delicada intervención quirúrgica, la señora de Mario Elizondo, la bella y gentil Cuca Valhuerdi.

Muy visitada se ve en su apartamento de la famosa Clínica la señora de Elizondo a la que acompañan constantemente sus amistades.

Su estado post-operatorio no puede ser más satisfactorio.

Será pronto dada de alta.

LA SEÑORA DE VEGA

Margot Penichet.

En compañía de sus hijos y de su hermana Pilar acaba de llegar de Europa para pasar aquí la Estación, la distinguida dama que reside en Madrid y que falta de Matanzas desde hace años.

Se hospedan los esposos Fernando Vega y Margot Penichet en Villa Cristo, la Quinta que en las alturas de Bellamar es residencia de sus hermanos, el Presidente de la Cámara de Comercio doctor Joaquín de Rojas y Teresa Penichet.

Para Margot y para Pilar la más afectuosa bienvenida del Cronista.

UNA BODA EN OCTUBRE

Boda del gran mundo.

A la petición de manos que será el sábado, de una bella y gentil señorita de familia pinareña, seguirán sus esponsales, ya señaladas para octubre próximo, con un caballero que en el alto mundo oficial ocupa destacada posición.

Residen en la Habana los novios.

Pero él y su familia son oriundos de la Yucayo.

Las Crónicas habaneras darán cuenta el sábado venidero de la formalización del engagement que ha de tener eco muy simpático en los salones del Almendares.

CONTINUA MEJORANDO

La familia Cuni.

Sigue siendo muy satisfactorio el estado de salud, de los miembros de la familia Cuni, que sufrieran el pasado Sábado una grave intoxicación, que pusiera a las puertas de la muerte las existencias de todos ellos.

Solo María Luisa Valera, la esposa del eminente galeno, quedó en pie en la casa para atender a los enfermos y gracias a la oportuna intervención de sus compañeros, y a la eficacia de los medios que se pusieron en práctica para combatir el mal, gozan ya de perfecta salud el doctor Luis A. Cuní y los suyos.

LAS REGATAS DE VARADERO

La última victoria de los Marqueses en aguas de Miramar acrecenta el entusiasmo de los fanáticos, para esas justas de la Playa Azul, cuya cercana fecha hace que se preparen todos cuantos no faltan nunca a ese evento nacional.

Los vedadistas que tantas y tantas veces han triunfado en aguas de Varadero serán este año competidores muy de tomar en serio para los Ases del Músculo, cuyos triunfos últimos, hacíanlos bogar sin rivales en el azul de aquel mar único de nuestro Arcachon.

El Director del «Náutico», Ingeniero Raúl Castro, y su Presidente el doc or Larrieu, laboran entusiastas desde ahora para el lucimiento de esas fiestas que llevan siempre desde la Habana y otras ciudades de la Isla, a Varadero, a fanáticos incontables.

LA PRIMOGENITA

De un joven matrimonio.

Desde la mañana del lunes ven alegrado su hogar con la llegada de una preciosa muñeca, el elegante matrimonio Ezequiel Ruiz Bezanilla y «Toya» Fariñas, la gentil hermana de la señora de Castro.

Colma este aumento de familia la ventura de ese hogar.

Y colma de alegría infinita a sus padres y abuelos, que en torno a la recien nacida, la hacen objeto de todos sus mimos.

Sea enhorabuena.

LA SEÑORA DE QUIROS

Nélida Bezanilla.

Está hoy de días y lo está también su hijita mayor, una jeune fille en quien se aunan todas las cualidades y todas las gentilezas.

Para pasar el día con sus hijos, embarcó ayer para la Habana la señor Rebeca Andux, viuda de Quirós, que permanecerá en la Habana hasta después del quince en que celebra también su onomástico, su otra hija, la señora de Riera.

UNA GRAN FIESTA

Que hará eco.

La prepara en honor de su hija, una jovencita muy graciosa, muy simpática, que acaba de ser objeto de un señalado triunfo, un distinguido profesional matancero.

En dos partes estará dividida esa soirée, dedicándose la primera parte, a la chiquillería, de cinco a ocho, y de esta hora en adelante, para los mayores.

Uno de los más aplaudidos conjuntos musicales de Matanzas, ha sido hablado ya para amenizarla, y antes del domingo, que es la fecha que se indica para esta reunión, daré nuevos detalles, sobre ella.

Nada más por hoy.

UN ALMUERZO

En la Costa.

En los dominios del Mayorkin, en aquellas canteras de Punta de Sabanilla, donde se come el mejor pescado de Matanzas, prepáranle un homenaje al Dr. Villar nuevo Jefe de Sanidad, el grupo de sus compañeros y amigos.

El domingo ese almuerzo.

Al que asistirán entre otras autoridades, el Gobernador de la Provincia Israel Pérez, amigo de los más adictos del doctor Villar.

LA ULTIMA NOTA

Para decir que se trasladan mañana para la Habana definitivamente, según leo en las «Elegantes» del cónfrere de «El Imparcial» los esposos Ignacio y Margot del Puerto.

Residirán en el Vedado en lo adelante,y su baja de esta sociedad es muy lamentada por sus innúmeras amistades.

Au revoir.

Manolo Jarquín.

CRUCIGRAMAS

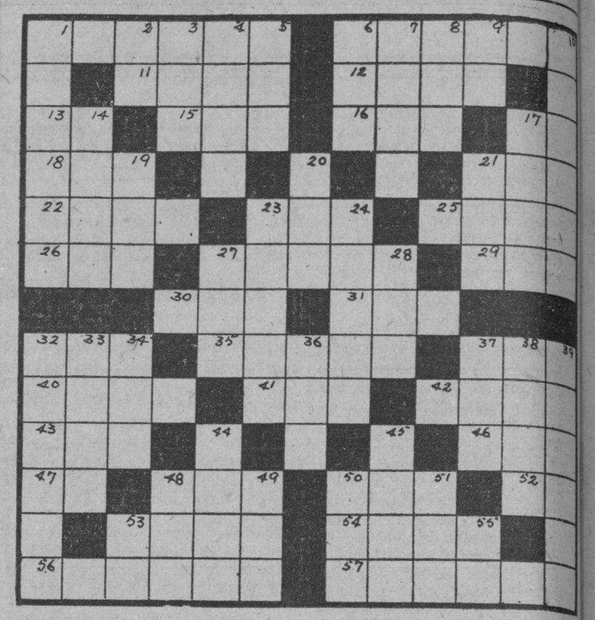

HORIZONTAL

1.—Patio del teatro. 6.—Remedio, compostura. 11.—Sala de clases. 12.—Veneno sacado del latex y de diversos árboles, y que sirve a los javaneses para envenenar sus flechas. 13.—Su Santidad. 15.—Señor (ing.) 16.—Piel del rostro. 17.—Letra. 18—Parienta. 21.—Ayuntamiento del partido judicial de Lugo. 22.—Adverbio de lugar. 23.—Medida de longitud. 25.—Isla de la Sonda. 26.—Alabanza. 27.—Género de antílopes de Oriente. 29.—Parte de un río más próxima a su desembocadura. 30.—Hijo de Odín. 31.—Rebia, enfermedad del garbanzo. 32.—Gran extensión de agua salada. 35.—Ciudad de Italia. 37.—Madera resinosa que sirve para alumbrar. 40.—Nombre de varios reyes de Germania. 41.—Oficial del ejército turco. 42.—Famoso pintor catalán contemporáneo. 43.—Río de Alemania. 46.—Corriente de agua. 47.—Existe. 48.—Uno de los cantones suizos. 50. Loma en Santiago de Cuba. 51. Pronombre. 53.—Criba grande para aventar el trigo. 54.—Tratamiento. 56.—Ciudad de Suiza al pie del Gotardo. 57.—Ciudad de Bélgica, provincia de Lieja.

VERTICAL

1.—Relativo al correo. 2.—Río de Francia. 3.—Pronombre posesivo. 4.—Nombre femenino. 5.—Río de Siria. 6.—Nuera de Noemí. 7.—Construcción del caballo de madera con cuyo auxilio penetraron en Troya los griegos. 8.—Tranquilidad. 9.—Canto. 10.—Personaje de una obra de Shakespeare. 14.—Juego. 17.—Pretérito que indica numerosos 19.—Nombrado por los musulmanes a su Dios. 20.—Doce. 21.—Título de dignidad de ciertos países. 23.—Hombre desdeñado por todos. 24.—Isla de Grecia, en el golfo de su nombre. 27.—Auxilio. 28.—Nombre femenino. 31.—Arbol de la familia de las móreas. 33.—Pastor de Frigia. 34.—Bebida. 36.—Río de España. 37.—Río cantanero del Mediterráneo. 38.—Lago de los Estados Unidos. 39.—Arrecife coralino en forma de anillo. 44.—Ciudad de Rusia. 45.—Flor. 48.—Bisonte de Europa, que vive en los montes del Cáucaso. 49.—Rey legendario de Troya. 50.—Clase de tela. 51.—Afluente del Ródano 53.—Terminación de infinitivo. 55.—Preposición latina.

(La solución mañana).

SOLUCION AL CRUCIGRAMA ANTERIOR

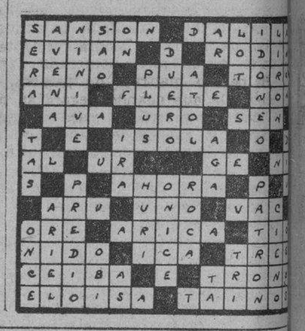

INVENTOS, INNOVACIONES —Y CURIOSIDADES—

(Science News Service)

Se han construído unas lámparas eléctricas, muy apropiadas para la lectura, que proyectan una banda luminosa que no molesta a la vista. Se colocan en las cabeceras de las camas y consumen una cantidad de flúido verdaderamente reducida.

El vidrio se fabrica en las riberas del Bressle, río que se encuentra situado entre las provincias de Normandía y Picardía, en Francia, desde la décima centuria.

Con el fin de evitar los robos de los automóviles, se han construído unas bombas de gas o humo que se colocan a uno de los lados del carro, haciendo explosión tan pronto como se trata de moverlos del lugar donde se encuentran estacionados.

Como quiera que la vegetación crece muy pobremente en los terrenos donde el cobre se encuentra próximo a la superficie, en Africa se están utilizando aeroplanos en la búsqueda de los yacimientos del referido metal.

Se han lanzado al mercado unas combinaciones de útiles que llama poderosamente la atención por su tamaño reducido. Entre las piezas que forman parte de las mismas se encuentra un destornillador, muy apropiado para aparatos de radio y cualquiera clase de maquinaria extraordinariamente pequeña.

Un anatomista inglés ha lanzado la teoría de que los hombres inteligentes disfrutan por lo regular de una dentadura defectuosa.

Existen unas maquinarias automáticas, con capacidad para multitud de libros de 300 clases diferentes, que entregan los ejemplares tan pronto como se deposita el importe de los mismos en las alcancías correspondientes. Dichos aparatos muestran a su vez al comprador el record de la aceptación, que cada uno de ellos ha tenido en el público.

Algunas fábricas de tabaco se trasladarán de Cuba si resulta aprobada la ley de los anillos

Pepín Rodríguez, propietario de «Romeo y Julieta», envió un cable a sus consocios para informarles q. en caso de ser aprobada tan ruinosa ley, se vería precisado a trasladarse al extranjero

En reciente trabajo hemos bosquejado las consecuencias y los inconvenientes que ofrecería a la industria tabacalera la aprobación del Proyecto de Ley, estableciendo la colocación de un anillo en cada tabaco, de acuerdo con una serie de estipulaciones que se recomendaban, como garantía para la industria; y que al decir de la Unión de Fabricantes, no evitará ninguno de los males que hoy sufre la industria, y que se cree remediaría la innovación, y que en cambio sí traería aparejados mil trastornos a los industriales, en estos momentos, que son de suyo difíciles para el sostenimiento de la industria.

UN CABLE DE «PEPIN» RODRIGUEZ

El señor «Pepín» Rodríguez, que desde hace cuarenta años viene laborando en la industria tabacalera, y que es un acérrimo defensor de la de Cuba, a la que tiene vinculados sus intereses, que desdeñó siempre traspasar ni vender su manufactura de «Romeo y Julieta» a ninguna compañía extranjera, y que ha estado en primera línea, en contra de la elaboración a máquina, y de cuanto pudiera mermar las cualidades del tabaco Habano, envió a sus consocios de esta capital el siguiente cable:

W. 49, París, 25, NFT 8th.
NLT, Romeo, Habana.

Espero que el Gobierno y los legisladores daránse cuenta de que el Proyecto de Ley al Tabaco arruinaría la industria. Urgeme saber si será ley para proceder al estudio del traslado de la fábrica para otro país. —Pepín.

Está reciente el traslado de las fábricas del Trust americano a los Estados Unidos, que ha producido intenso perjuicio a la industria, y muy principalmente a los tabaqueros cubanos, que no sólo no han logrado ocupación sino para una parte mínima de los que sostenían las fábricas del citado Trust en Cuba, sino que ha contribuído dicho traslado a que disminuyera en proporción considerable la elaboración en las marcas independientes de importancia aquí radicadas. Estas, al terminar el pasado conflicto, suscitado en 1932, trabajaron con fuerza durante unos meses, debido a que las existencias se habían ido agotando, pero repuestas éstas, disminuyeron el personal y no lo han vuelto a reponer. El desplazamiento de cualquiera otra manufactura de las pocas que quedan de exportación, empeoraría la situación.

Es indudable que los fabricantes cubanos están luchando por la industria; que en muchos países, encontró el citado Trust dificultades; que la Tabacalera Cubana, que arrendó sus marcas, ha dado y da trabajo a unos doscientos torcedores; que aun hay quien espera retornen a Cuba los talleres, pero esto no deja de ser más que una aspiración; y que sólo una pequeña parte de lo que se ha ido, podrá recuperarse, y en cambio, la realidad nos demuestra que el mercado americano, es cada día más insignificante para nuestra elaboración, y que el Trust está sosteniendo, allá, un promedio de elaboración muy superior al que tenía establecido antiguamente.

El acusador interesa numerosas pruebas en el proceso que se sigue contra el droguista Sarrá

Se le acusa de confabulación y estafa. Pide el acusador que se instruya de cargos a Sarrá y se investigue su relación con los demás encartados, entre ellos, con el tal P. Garcés

Va desenvolviéndose por sus naturales cauces la causa número 269 de este año, del juzgado de instrucción de la sección primera, que por el delito de falsedad se sigue contra Pelayo P. Garcés, Everardo Malgrat Hernández y el doctor Ernesto José Sarrá Hernández, conocido droguista y prestamista de esta capital, a virtud de la denuncia que contra ellos formulara Jerónimo Rodríguez de la Torre, español, comerciante, residente en la calle de Cuba número 76, que actúa de acusador particular, dirigido por el doctor José R. Castellanos Valdés.

Dicho acusador, Rodríguez de la Torre, dirige el procedimiento contra Sarrá, Garcés y Malgrat, por haberlo desalojado de su anterior residencia, O-Reilly número 13, propiedad del primero, siendo los dos restantes subarrendadores de dicha casa y de otras muchas del citado droguista, mediante desahucios ilegales en cuyos juicios se mantiene al inquilino en completo estado de indefensión y se le desaloja sin haber sido parte en la demanda y con desconocimiento absoluto de la misma, a pesar, en muchos casos, de estar al corriente en el pago de su mensualidad, existiendo siempre, en diversos juzgados de esta capital, una demanda de Sarrá contra Garcés o Malgrat,—que en la mayor parte de los casos alquilan las casas o habitaciones en edificios de los cuales ya están demandados por Sarrá—, demanda que se pone en ejecución cuándo así conviene a los intereses del doctor Sarrá.

El doctor Castellanos, a nombre de Rodríguez de la Torre, ha presentado escrito a la Sala Primera de lo Criminal de esta Audiencia, al devolver la causa para el trámite de conclusiones, que le fué entregada, y sin evacuar las mismas, ha interesado del Tribunal la práctica de importantes diligencias que estima de vital importancia para probar el delito que ha imputado a los encausados.

Esas pruebas son: que se instruya de cargos al acusado doctor Ernesto José Sarrá Hernández, citándolo en el domicilio que consta de autos y caso de estar ausente de esta capital que se le cite para la instructiva de cargos, por la Gaceta Oficial de la República; que se libre mandamiento al Jefe de la Policía Judicial para que practique amplia investigación sobre los hechos, así como sobre las relaciones entre Sarrá, Malgrat y Garcés, personas, estas dos últimas, que figuran al frente de las oficinas de cobro y subarriendo de las propiedades del requetido Sarrá; que se constituye en juzgado de instrucción de la sección primera en la casa Habana, 138, en las oficinas de Sarrá, Garcés y Malgrat, revisando los libros de los negocios de arrendamiento que tienen; que se certifique por los Juzgados municipales de esta capital, las demandas que aparecen, interpuestas sobre desahucio por Sarrá contra Malgrat y de Malgrat contra Garcés desd el primero de enero de 1932, para demostrar que Malgrat, que aparece como primer sub-arrendador de todas las propiedades de Sarrá, nunca ha sido demandado por éste y que Garcés, que aparece como segundo sub-arrendador inquilino principal de todas las propiedades de Sarrá, siempre está demandado de todas las casas para poder lanzar a los verdaderos inquilinos sin ser oídos éstos ni ser parte en el juicio; que el alcalde jefe del Distrito Central de la Habana, informe si aparece Malgrat como contribuyente por el concepto de sub-arrendador; que el jefe de la Policía Judicial o el de la Secreta, ocupe el contrato que tenga celebrado Sarrá con Malgrat y el contrato celebrado entre Malgrat con Garcés, sobre la casa origen de la causa, O-Reilly número 13; y que el notario doctor Segundo García Tuñón remita testimonio literal del poder que utilizan los procuradores Tomás Sanz de los Reyes y José Pinto Valdés para interponer los juicios simulados contra Garcés y el que utilizan los mismos procuradores para representar a Garcés en los juicios de desahucio contra los verdaderos inquilinos. También, que la Cuban Telephone Company informe de quién son los teléfonos A-4358, M-6263 y M-2096, que aparecen en los carteles de las casas que arrienda Garcés.

La Sala resolverá lo pertinente en su oportunidad.

M.E.C.D. 2016

INFORMACION TELEGRAFICA
DEL INTERIOR DE LA ISLA

(Por nuestros corresponsales)

Habana

Obito sentido

SAN ANTONIO DE LOS BAÑOS, julio 11. DIARIO, Habana.—Ayer falleció en ésta la señorita Rogelia Alfonso, sobrina del señor Basilio Díaz, jefe del Cuerpo de Bomberos. Hoy se efectúa el sepelio. Reciban mi pésame los atribulados familiares de la desaparecida joven.—**Blanco,** Corresponsal.

Detenido un opiomano

MARIANAO, julio 11. El sargento Pedro Lazcano detuvo hoy al asiático Miguel Wong, de 31 años de edad y vecino de Infanta número 21, en la Habana, toda vez que pasó por frente a la Jefatura con marcado misterio, escondiéndose a posteriori detrás una columna de la bodega que se encuentra situada en Martí y Paseo.

Se le ocupó encima una bola de una substancia que resultó ser opio.

Declaró a las autoridades el asiático de referencia que se la compró a un individuo nombrado Antonio Lee, y que la huele por encontrarse enfermo.

Fué remitido al Lazareto del Mariel.

Procesado un chofer de la Cuba

El juez de instrucción de esta localidad procesó hoy, señalándole 300 pesos de fianza, al chofer que manejaba el ómnibus número 183 de la empresa «Cuba», nombrado Francisco Lemus García ya que se le acusa por lesiones graves, de las que resultó el homicidio de Manuel Mohinelo, que viajaba en el camión del «Heraldo de Cuba» que fué destrozado por la guagua de referencia en la esquina que forman la calzada de Columbia y la calle Alfredo Hornedo.

Amenazado de muerte

El señor Ulpiano Azcui, de 31 años y con domicilio en Palenque s-n., en la Lisa, denunció a la policía que ha sido amenazado de muerte por Mariano Silva, a quien se vió precisado a arrojar de su casa porque, en unión de su mujer, le sustraía del patio las aves y las viandas.

Lesionado por un caballo

Hoy fué lesionado en un muslo por un caballo el joven Juan Colegge, de 17 años, que trabaja como entrenador en el Oriental Park.

De la lesión a que aludimos fué asistido por el doctor Facenda en el centro de socorro de esta localidad.

Martínez, Corresponsal.

Maltrato de palabra

REGLA, julio 11. DIARIO, Habana.—El vigilante número 3, Roberto Martín, condujo a la estación de policía a Evaristo García Valdés, de 59 años de edad, vecino de Millar número 10, porque dicho individuo le manifestó que la señora residente al lado de su casa, nombrada Teresa Balber lo maltrató de palabra, diciéndole que cuando llegara su marido le rompería la cara al declarante, lo que obedece-añadió-al hecho de haber producido una denuncia a Sanidad contra la Belber por tener en la casa un cochino, antihigiénicamente y molestando al vecindario además.

García agregó que dicha señora constantemente lo maltrata de palabra. Se dió cuenta al juez correccional, doctor Fernández Ros.

Maltrato de obra

El vigilante 28, de la policía del Puerto, G. Carrillo, detuvo a Edelmiro Garriz Arocha, de 18 años, de la raza blanca, avecindado en Céspedes 122 y también al mestizo Pablo Carballo González, de 22, de Agramonte 84. Dijo el vigilante que encontrándose de servicio en la playa, fué llamado por Garriz el que le manifestó que un sujeto a quien sólo conoce por el mote de «El Chino» lo había maltratado de obra, por lo que lo arrestó presentándolo ante el oficial actuario.

Garriz dijo en la estación que hablaba con su amiga Soledad Hernández y en esos momentos se le presentó Carballo, usando términos insolentes, lo que quiso el declarante impedir que continuara, respondiéndole Carballo con un puntapié y agarrándole por la camisa.

Carballo negó los cargos, y dijo que jugando con otro se cayó encima de Garriz sin intención de causarle daño. Garriz fué asistido de lesiones leves y se dió cuenta al juzgado correccional.

Herida menos grave

Rosario Plasencia Botana, de 72 años de edad, domiciliada en Fresneda 52, fué asistida por el doctor Reboredo de una herida menos grave, la que se causó en el contén de la acera de Agramonte y Maceo.

Denuncia de hurto

Alejandro Fernández González, de 28 años de edad, de 27 de Noviembre número 46, denunció que un individuo a quien conoce Secundino Hernández Sandoval y que vive en su accesoria, le hurtó hace tres días un par de zapatos, dos camisas y un saco de vestir, todo nuevo, piezas que aprecia en la cantidad de nueve pesos.

Agregó que la ropa la guardaba en la misma habitación en que dormía Hernández. Se dió cuenta al correccional.

Estafa

El vigilante José Barquín, número 16, arrestó a Alberto Villoch Gaset, de 47 años, mecánico, vecino de Maceo 142, y a José Freilan, de Polonia de 33 años y vecino de Martí número 7.

Dice el vigilante que fué llamado por Villoch quien le manifestó que Freilan, le ordenó la realización de un trabajo en un motor eléctrico, lo que verificó, negándose aquél a pagarle después. El trabajo se ajustó en un peso cincuenta centavos, cantidad que se ha negado a pagarle el polaco.

En tanto Villoch dice que el trabajo se había convenido en la suma de 40 centavos. Freilen fué remitido al vivac por no prestar la fianza señalada.

Vejación

Antonio Valdés González, de 43 años, vecino de Tejedor 78, denunció que Felicia Izquierdo le había vejado de palabra. Se dió cuenta al correccional.

Iban a reñir

El vigilante 7, Pedro Valdés, detuvo y presentó a la Estación policíaca a los mestizos nombrados Antonio Valdés González, de 43 años, domiciliado en Tejedor 68, y a Fausto Larregueira Moroto, de 21 años, de Tejedor 57.

Manifestó el vigilante que ambos detenidos iban a reñir, y que al ver a Larregueira que iba como en dirección de encontrar a Valdés le preguntó si era cierto, respondiéndole que en efecto, que le iba a dar una puñalada porque estaba hablando con su amiga.

Larregueira dijo ser cierta la acusación del vigilante y que él—el declarante—había amenazado a Valdés con darle una puñalada, porque éste, que se encuentra celoso, lo insultó. Como no prestó fianza, fué remitido al vivac. —**Alejandro Pérez,** Corresponsal.

125 obreros dieron comienzo a las obras de una fábrica de tejidos en General Machado

GENERAL MACHADO, julio 11. DIARIO. Habana.—En la mañana de hoy dieron comienzo las obras para la fábrica de tejidos, con unos 125 obreros; se espera que antes de fin de mes, cerca de 365 jornaleros y albañiles trabajarán.

Para cubrir los 125 empleos, hoy se presentaron más de 800 obreros. No obstante ese crecido número, podría ser que todos encontraran trabajo antes de fin de mes, por cuanto han de comenzarse otras obras más, tales como la fábrica de tapas para botellas de leche y la Compañía Nacional de Aceites, paralizada desde hace dos años por litigios.

Negociando los haberes de los ex empleados de la Escuela Técnica Industrial

La entidad comercial Mestre y Machado, según se nos ha informado, anticipa al Gobierno gruesas sumas de dinero para poder cobrar varios miles de pesos que le adeudan los ex empleados de la Escuela Técnica Industrial. A dichos ex empleados les negociarán tantos meses como deben a la citada firma, y para efectuar esa operación, les abonarán parte de sus haberes devengados, en efectivo. A la mayoría de los que fueron empleados se les adeudan ocho meses.

Traslado de la casa de socorros

Por gestiones del doctor Angel González, director del Centro de Socorros de esta localidad, el benéfico establecimiento—que se encontraba instalado en la calle Perla—ha sido trasladado a la calle Betancourt, esquina a Manhattan. La nueva casa es mucho mayor y se alza en lugar más céntrico del Feparto.

Protesta contra «Los Pinos Land Company»

En la mañana de hoy visitó esta corresponsalía una nutrida representación de todos los vecinos del Reparto, para protestar por medio de las columnas del DIARIO, del proceder de la antigua Compañía de Abasto de Agua, denominada «Los Pinos Land Company», que tiene demandados a los vecinos, en su mayoría, por negarse éstos a pagar el agua que no le han suministrado, que dicha empresa quiere cobrar.

Nos significan que, en repetidas ocasiones, hicieron protestas por la carencia de agua en este Reparto.

Nuevo servicio

La empresa de ómnibus «El Progreso», que hace el servicio de este Reparto con la Habana, ha puesto un transporte con el Reparto Naranjito, para dar facilidades a los vecinos que tengan que trasladarse al Cerro.

Felicitamos por su iniciativa al señor Antonio Padrón, activo administrador de la citada empresa.

P. Donato, Jr., Corresponsal.

Matanzas

Sorpresa de un embarco clandestino de emigrantes, con numerosas detenciones en Matanzas

MATANZAS, julio 11.—DIARIO. Habana.—En la madrugada de hoy fué sorprendido un embarco clandestino de emigrantes en el lugar conocido por «Uvero Alto», donde se hallaba emplaza la antigua planta de Claude.

Tan importante servicio fué prestado por el subinspector de la Judicial, Gayoso, en unión del supervisor militar de la Policía de Matanzas, capitán Juan González Rodríguez; jefe de la Policía, Fidel Fundora, los tenientes Fundora (Luis) y Espín y numerosos vigilantes, los que se apostaron en el sitio indicado, sorprendiendo a los infractores, que suman trece, nueve hombres y cuatro mujeres, en su mayoría sirios y polacos.

Figuran como directores del clandestino embarco, Antonio Castell, vecino de la Habana, que fué quien contrató el negocio; Juan Gelabert, que figura como capitán del supuesto barco; César Suaso, como dueño del vapor, y Gregorio Simionovich, conocido por Griska.

Según los informes logrados, no se trata realmente de un embarco clandestino de emigrantes, sinó de una pura simulación con el fin de explotar y burlar a los incautos sujetos, a los que abandonarían después en otro sitio de la costa.

Todos han quedado detenidos y puestos a la disposición del juez de Instrucción de esta ciudad, doctor Santiago Mencía, quien ha comenzado a iniciar las diligencias correspondientes.

Nómbranse los demás detenidos, Alberto Ali y esposa, vecinos de Campanario 121; Mary York, de Antón Recio 28; Mary y Marcos Maya Behar, de Inquisidor 23; Barquin Cadiquieu, de Gloria 73; Salustiano Arias Quilises, de Cristo 35; Jacobo Chapenis, de Habana 201.

Fueron traídos a Matanzas y alojados en la casa de Juan Tundidor. sita en «Uvero Alto».

El cónsul americano se enteró y dió aviso a la Judicial, quien envió al inspector Gayoso para que realizara el servicio.

Todos los detenidos lo fueron tras una espectacular persecución a tiros.—**Lovio,** corresponsal.

Misteriosa muerte de un hombre

MATANZAS, julio 11. DIARIO, Habana.—En la finca «Las Peñas», de Jacán, Palmillas, apareció muerto Antonio Prieto en una guardarraya de dicha finca, investigándose el homicidio por el juzgado y Guardia Rural, sin que se conozca hasta ahora el móvil ni circunstancias del hecho.

Un ahorcado

En la finca «Capitolio», del término de Máximo Gómez, apareció ahorcado José Tolosa. Créese se trata de un sucidio.—**Lovio,** Corresponsal.

Fianza de tres mil pesos al patrono López Croa

MATANZAS, julio 11. DIARIO, Habana.—La Audiencia ha resuelto esta tarde el recurso de súplica interpuesto por el doctor Porfirio Andreu, a favor de su defendido, el patrono zapatero Marcial López Croa, señalándole fianza de tres mil pesos para disfrutar de libertad provisional en tanto se resuelva el recurso de casación en el Supremo contra la sentencia de esta Audiencia que lo condenó a la pena de dos años, cuatro meses y un día por el homicidio del obrero del ramo Laureano Giardini.—**Lovio,** Corresponsal.

Santa Clara

Se le escapó un tiro a un soldado y resultó muerto un niño

SAN JUAN DE LOS YERAS, julio 11.—DIARIO, Habana.—A las ocho y treinta de esta mañana, el soldado José R. Calero Soriano, se encontraba en el cuartel de este pueblo, limpiando su revólver, cuando, casualmente, se le escapó un tiro, dando muerte al niño Héctor Valladares Hernández, de 14 años, hijo del jefe del puesto, cabo Venancio Valladares Vila.

El pueblo entero acudió al cuartel, lamentando tan inesperada desgracia e identificándose con el cabo Valladares, tan querido por todos los elementos locales.—**Aguila,** Corresponsal.

Muerto a palos un hombre

ZAZA DEL MEDIO, julio 11. DIARIO, Habana.—Anoche en la finca «San Antonio», de este barrio, fué muerto a palos el vecino de dicha finca José Díaz Díaz, de 30 años. El agresor se dió a la fuga. Este se nombra Andrés Martel Zaballas, de Pinar del Río, de 32 años. El juzgado se constituyó en el lugar de los hechos.—**Corresponsal.**

Los comicios complementarios en Vega Alta

VEGA ALTA, julio 11. (Por telégrafo).—En las elecciones complementarias celebradas aquí hoy, reinó absoluta tranquilidad.

El triunfo del Sr. Heriberto Martínez Lanza

SANTO DOMINGO, julio 11. (Por telégrafo).— El triunfo conservador ha sido franco, resultando electo alcalde el vicepresidente del partido en este Término, señor Heriberto Martínez Lanza. Se encomia la actitud de imparcialidad mantenida por el capitán Monal y el teniente Walls de este Destacamento. El pueblo se encuentra jubiloso.

Domingo Otero, Corresponsal.

Oriente

Muerto a palos y pedradas por dos forajidos

BARACOA, julio 11. DIARIO, Habana.—Un horrendo crimen, registrado en la mañana de hoy, tiene conmovida a esta jurisdicción. El ciudadano Luis Pérez, honrado trabajador, encargado del establecimiento de víveres propiedad de Gumersindo Gell, en el barrio de Sabanilla, fué muerto a palos y pedradas por dos desconocidos, con el propósito de robarle cuarenta pesos que guardaba en un cofre. Hasta el momento en que telegrafío no han sido capturados los asesinos.—**Rodríguez Lemus,** Corresponsal.

Contra DEBILIDAD tome FITINA

Crónica Habanera

EL BRIDGE-TE DE AYER

Con gran animación y enorme concurrencia se celebró ayer tarde en el «roof garden» del hotel «Plaza» el bridge-té que organiza semanalmente el Subcomité de Propaganda de las Damas Isabelinas.

Como de costumbre se dió cita allí un grupo distinguido de damas de nuestra sociedad, formándose numerosas mesas de juego.

He aquí la relación de las asistentes:

Georgina Serpa de Arnoldson, Obdulia Aguilera, Herminia de Betancourt, Hortensia Gener.

María Franca de Rodríguez, Alicia Martínez de Vázquez Bello, Marina Martínez de Franca, Lily Martínez de Monteagudo.

Lolita de la Torre de Candia, Valeria Marcos de Azcanio, Silvia Durañona, Carmela Suárez Llata.

María Arango de Etchegoyen, Raquel Reyes de Carrerá, Amelia Solberg de Hoskinson, Otilda Coroalles de Wittram.

María Hortensia, Isabel Fernández, Isabel Martell, Natty Ventura Pía Marinello.

Monsona Rivera de Veith, Otilia Ramos, Chichita Pérez de Fernández Marinello, Esperanza Ruiz de Alemán.

Nena Rodríguez de García, Guillermina G. de Alvarado, Carlota K. de Rodríguez, María Antonieta Pérez.

Sofía Prada de Cisneros, Consuelo Morillo de Govantes, Sofía Isabel Cisneros, Lilia Ballenilla.

Juanita Pérez viuda de Pérez, Ra-Hernández de Fernández, María López de Pérez,

Adelaida Ubieta de Usatorres, Madame Sistte Pinard de Pascual, Edelmira Ventosa de Pereda' Lydia Carbonell.

Obdila Herrera de Asumendi, Leonila Zabala de Betancourt, Nena Monte de Crespo, Consuelo Rivas de Chaumont.

Amalia V. de Lores, señora viuda de Armenteros, Margarita Crespo de González del Real, Nena Armenteros de Figueras.

María Montalvo de Soto Navarro, Pilar Reboull de Fernández, Margot Torroella viuda de Altuzarra, Conchita Valdivia de Santo Tomás.

Sofía Rodríguez de Monteverde Seiglie, Angelita Canosa de Sánchez de Fuentes y Gloria Sánchez Galarraga.

A la señora Fela Mederos de Fernández, presidenta del Comité Organizador de estas simpáticas fiestas, le correspondió en suerte el bellísimo «necesaire» de costura, obsequio del «Palais Royal», que fué sorteado entre la concurrencia.

JOSEFINA EMBIL V IUDA DE KOHLY

En hora temprana del día de ayer falleció en su residencia de la Calzada del Vedado, la señora Josefina Embil viuda de Kohly, dama distinguida y respetable cuya muerte ha sido hondamente sentida.

Durante dos años ha sido penoso y cruel el mal que aquejaba a la señora viuda de Kohly, que la obligó a mantenerse alejada de nuestros salones, donde siempre fué una de las más destacadas personalidades de nuestro gran mundo.

De su magnífica residencia partirá, en la mañana de hoy, el cortejo fúnebre rumbo al Cementerio de Colón.

Reciban en estos dolorosos momentos nuestra más sentida expresión de condolencia sus hijos, los conocidos caballeros Luis Felipe y Miguel Kohly; sus hijas políticas las señoras Hortensia Maragliano de Kohly y Lolita de la Torre de Kohly, así como sus nietas las señoritas Fita y Odette Kohly.

RESTABLECIDA

La gentil dama Celia de Cárdenas, esposa del distinguido ingeniero Luis Morales, abandonó ayer tarde el Instituto Clínico de la Habana donde sufrió recientemente una delicadísima intervención quirúrgica.

Vuelve a su hermosa residencia de la calle 13, esquina a F, en el Vedado, restablecida por completo de la operación que llegó a alarmar grandemente a sus familiares.

Felicitamos a la señora de Morales, tan estimada en nuestra sociedad, así como al doctor Gonzalo Pedroso, quien se ha anotado un nuevo triunfo.

OPERADO

En el Instituto Clínico de la Habana ha sido operado de las amígdalas en la mañana de ayer, el distinguido caballero Carlos Mazorra y Romero.

Dicha operación constituyó un nuevo acierto del doctor Pedro Manuel Souza, joven y talentoso especialista.

TEATRO TRIANON

Hoy estará de gala el hermoso y simpático cinema Trianón, tan favorecido por las familias de la aristocrática barriada del Vedado.

En sus tandas elegantes, de cinco y quince y nueve y cuarenta y cinco, pasará por la pantalla la bella producción de Carlos Gardel e Imperio Argentina, titulada «Melodías de Arrabal», cuya música exquisita ha de gustar notablemente.

Para los turnos de cuatro y ocho, anuncian los carteles «Esta noche es nuestra», por Frederic March y Claudette Colbert.

LA SEÑORA AGÜERO DE RECIO

La distinguida señora María Josefa Agüero, esposa del comandante Enrique Recio, Gobernador de la Provincia de Camagüey, partió anoche hacia su ciudad natal.

La gentil dama, que pasó una temporada entre nosotros, nos ruega que la despidamos de sus amistades, pues a causa de la rapidez con que decidió su viaje no ha podido hacerlo personalmente.

CIRCULO DE BELLAS ARTES

Mañana, jueves, a las cinco de la tarde, tendrá efecto la conferencia del señor Alfonso Ledo, sobre Rubén Darío, el inmortal poeta nicaragüense.

Sus mejores poemas serán recitados por la señorita Josefina Torres de Navarra y los señores Ricardo Florit, Miguel Llao y Mario Moreno.

EN LA CARIDAD

Mañana, jueves, se celebrará en la institución La Caridad, de Prado 47 el bridge-té correspondiente a su jueves de moda.

Numerosas y distinguidas señoras y señoritas de nuestra sociedad, se disponen a asistir a ete acto, que como de costumbre resultará muy animado.

Las mesas se podrán separar durante todo el día de hoy por el teléfono de La Caridad, M-3946

RAFAEL FERNANDEZ RUENES

El joven y conocido ingeniero Rafael Fernández Ruenes, embarca hoy en el vapor «Florida» para los Estados Unidos.

En la ciudad de Chicago ofrecerá el distinguido técnico del Clearing House, una conferencia sobre «Investigación de Documentos», en cuya especialización ha llegado a adquirir justificada fama.

Más tarde en Nueva York visitará al profesor Osborn, su maestro y personalidad de renombre internacional en trabajos de dicha índole

LYCEUM

A la una de la tarde tendrá efecto un almuerzo organizado por la directiva de la sociedad femenina del Vedado, para despedir a la señorita Margot Rojas, que ha desempeñado por algún tiempo el cargo de vocal de música y que embarcará para México, donde establecerá su residencia.

A las cinco y media de la tarde de mañana ha sido transferido el debate en torno a la fijación de unas bases para la próxima reforma de la Constitución; conferencia importante a cargo del doctor Manuel Dorta Duque, cuyo aplazamiento se debe a urgentes atenciones que se le han presentado para hoy, al conferenciante.

Para el sábado, a las cinco y media de la tarde, se anuncia la exposición de pinturas y esculturas, de las alumnas del Lyceum, quienes presentarán los trabajos realizados durante el año.

INTERESANTE ACTO

El sábado, a las 3 de la tarde, tendrá lugar en los salones del Centro Asturiano, la solemne distribución de premios a los alumnos de las Escuelas Pías de la Habana, con motivo del fin de curso.

Dicho acto, será presidido por el General Carlos M. de Rojas, Secretario de Instrucción Pública y Bellas Artes.

La Banda del Estado Mayor, amablemente cedida por el general Eduardo Lores, jefe del Ejército, amenizará la fiesta, siendo dirigida por el Capitán José Molina Torres.

He aquí el programa de este acto:

Primera parte

Himno Nacional.

El Porvenir de Cuba, (discurso), Rvdo. P. José Castelar, Director del Colegio.

Premios de conducta

Capricho español, (piano), (Antonio Nogués), Sr. Jose Guiu, alumno de Quinto Grado.

Premios de aplicación

«Serenata Arabe», (F. Tárraga). Banda.

«El Chiquitín», canto rítmico por un grupo de parvulitos. (Jacques Dalcroze.)

Segunda parte

Obertura «Egmond». (L. Beethoven), Banda.

Premios de examen

La Escuela (Poesía). (C. Rabaza, señor Eduardo Boquet, Alumno de Primer Año.

Premio de asistencia, puntualidad, Antigüedad y Clases de adorno

Danza de las Serpientes, (E. Boccalari), Banda.

El Doctor, (Canto rítmico) por un grupo de Primer Grado. (Jacques Dalcroze).

Premios de excelencia

Himno de San Jose de Calasanz, cantado por todos los alumnos.

(Continúa en la página SIETE)

JULIO: continúan las Sensacionales Ventas Especiales durante todo este mes.

HOY miércoles

hemos puesto a la venta nuevos estilos de Sombreros en mercancías muy de Moda.

a 50 c. y 1 00

valen el doble de lo que pedimos por ser mercancía de la más nueva y estilos, colores y adornos de última Moda.

El comprar en nuestra casa es una garantía para la clientela.

Siempre lo mejor y más nuevo al precio más barato.

Baranda Tosar y Cía

Neptuno 35 (entre Industria y Amistad)

Acude a la Cámara la Asociación de Comerciantes, protestando del impuesto sobre confecciones

No sólo considera inoportuna la expresada tributación en los actuales momentos de crisis, sino que cree estimulará el clandestinaje y redundará, a la postre en daño del Fisco

La Asociación de Comerciantes de la Habana ha enviado la siguiente exposición a la Cámara de Representantes, manteniendo su criterio contra la creación del impuesto sobre las confecciones:

«Julio 7 de 1933. Señor Presidente de la Cámara de Representantes. Ciudad.—Señor: En la Cámara de Representantes que usted merecidamente preside, se encuentra pendiente de discusión un proyecto de ley procedente del Senado, creando un impuesto de consumo interior de un diez por ciento sobre lana, rayón, seda u otro material que se destine al consumo, cuyo proyecto fué objeto de oposición por esta Asociación de Comerciantes, según la exposición que dirigimos a ese Cuerpo Colegislador, cuando esta iniciativa no había sido aprobada por el Senado.

Reconoce nuestra Asociación que la acción gubernamental está inspirada en doble finalidad de reducir los gastos y de intensificar los ingresos; pero considera que es necesario tener en cuenta, también, la situación en que se encuentran los afectados por eso nuevo impuesto, para evitar que rebasado el límite de resistencia tributaria se obtenga, en definitiva, este lamentable resultado: la desaparición de buen número de contribuyentes y la consiguiente baja en la recaudación, con lo que sólo se habrá conseguido el sacrificio estéril de muchos comerciantes e industriales, para los que el límite de la capacidad contributiva coincide con el límite de su propia subsistencia.

El abatimiento general que hoy experimentan las actividades económicas, originado por la crisis existente y por el estado de confusión, desorientación y zozobra ocasionados por las constantes y frecuentes modificaciones de impuestos, realizadas en épocas y criterios distintos, sin ajustarse a los principios de la justicia tributaria, no permite soportar la imposición de nuevos gravámenes y, por el contrario, aconseja hacer un alto en la labor de legislar sobre esta materia, sino se quiere llegar a la paralización total de las transacciones.

La cuantía de este nuevo impuesto es, realmente, extraordinaria y constituye una amenaza de repercusiones graves, entre las cuales podemos señalar, como más inmediatas y esenciales, el encarecimiento de los artículos gravados en esa forma, el fomento del comercio y de la industria clandestinas; la desaparición de establecimientos dedicados a estas confecciones y el cese o desempleo de obreros.

El tipo de diez por ciento sobre ese valor de toda clase de confecciones es de una desigualdad irritante, ya que queda sometida al tributo una gran cantidad de artículos que, por su precio económico, son de verdadera necesidad social y afectan al consumo de las clases más modestas, con lo cual se contribuye al encarecimiento de la vida, ahora que todos sufrimos la disminución de ingresos. La finalidad perseguida con tan desproporcionada imposición sólo puede ser una: la recaudatoria. Es evidente, sin embargo, que aun esta resultará frustrada, porque ya la práctica viene demostrando que con el aumento de los tributos sólo se ha conseguido la disminución de las recaudaciones. Gravar artículos de uso tan general, cuya producción ocupa numerosos obreros y hacerlo, precisamente, en momentos de colapso económico y por escasez de demanda equivale a elevar el malestar de esa industria y de este comercio, sin que por ello el Estado obtenga una señalada ventaja en sus ingresos, ya que la creación de tal tributo no responde a los principios de equidad, justicia y conveniencia que deben ser respetados en toda ley tributaria.

En distintas ocasiones hemos requerido la elevada atención del Gobierno, en solicitud de que se adopten medidas que hagan efectiva la eficaz represión de los casos de competencia ilícita, que han alcanzado un escandaloso desarrollo. Nos referiamos, en esas oportunidades a los que sin taller abierto públicamente y, por consiguiente, sin abonar ninguno de los impuestos que los legalmente establecidos satisfacen, se dedican en sus domicilios particulares a la industria de confecciones. En el proyecto de ley que comentamos, no sólo no se han incluido las medidas necesarias para eliminar ese clandestinaje, sino que, expresamente, se determina que las confecciones que se realicen en los domicilios, estarán exentas del impuesto mencionado. Esto quiere decir, sencillamente, que ha quedado establecido el estímulo al delito con la elevación del impuesto, porque si antes de imponer una tributación tan excesiva ya existía esa industria clandestina, ahora, que la utilidad al burlar el impuesto será más elevada, lógica y naturalmente aumentará también el número de los que se vienen dedicando a ese ilícito negocio. El industrial y el comerciante que están legalmente establecidos, pagando todas las contribuciones e impuestos, verán disminuir sus transacciones y el Estado sufrirá las consecuencias de estas disminuiciones de negocios, porque, como decimos, la elevación del impuesto, aumentará el estímulo para el fraude. Se han exceptuado, asimismo, las confecciones hechas en los establecimientos de Beneficencia Pública, que venden los artículos que confeccionan. Contrasta tanta benevolencia con el rigor y la dureza que se observa en el mismo proyecto, donde se llega, por las infracciones, hasta la imposición de una multa que puede ascender a quinientos pesos y a prisión de ciento ochenta días, o ambas penas a la vez. Este es un criterio que a nadie puede perjudicar más que al mismo Estado; pero que merece destacarse como por ejemplo de la forma en que se está tratando al contribuyente.

La exigencia del pago de este impuesto sobre las existencias de los artículos gravados que se encuentren en territorio nacional cuando la ley se promulgue, requiere, para ser satisfecha, un desembolso tan considerable, que dudamos pueda ser realizado en las circunstancias actuales, en que frecuentemente no es posible ni abonar los impuestos ya establecidos. Producirá un efecto enteramente contrario al que desea obtenerse, toda vez que ocasionará la desaparición o ruina de comerciantes e industriales que todavía, aunque con esfuerzo, vienen cumpliendo sus obligaciones con el Estado. Los almacenistas de tejidos que, en su inmensa mayoría, tienen instalados talleres para sus confecciones, volverán a su antiguo negocio de importar las que necesiten para su venta y los obreros que habían hallado un medio de subsistencia en esta industria, quedarán sin trabajo, con lo cual disminuirá su capacidad adquisitiva, que producirá igual disminución en la capacidad tributaria. La fructificación prometida se transformará en esterilización segura.

Los razonamientos expuestos nos llevan a solicitar de esa Cámara de Representantes que, antes de ser discutido el proyecto de ley procedente del Senado, a que estamos refiriéndonos, adopte el acuerdo de pasarlo a informe de la Comisión correspondiente, a fin de que tal organismo pueda conocer y apreciar debidamente, en información pública, amplia y urgente, los poderosos argumentos que existen para que esa iniciativa sea totalmente rechazada.

La experiencia adquirida con el fracaso de medidas de igual naturaleza, cuyo negativo resultado fué pre visto por las clases económicas y reconocido después por el Estado, servirá, seguramente, para que esta vez sea atendido el clamor de los elementos mercantiles e industriales, que siempre aceptarán las reformas que tienen por objeto establecer una más perfecta justicia en el reparto de las cargas tributarias; pero que no podrán menos de continuar rechazando todas aquellas que, como ésta, produzcan hondas perturbaciones, con manifiesto perjuicio para la Administración Pública y para los contribuyentes.—De usted sincera y respetuosamente, Asociación de Comerciantes de la Habana (f.) VICTOR G. MENDOZA, Presidente, p.s.r.

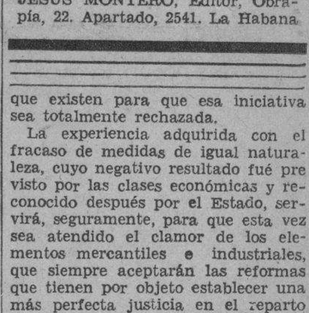

Obra nueva!! Ya está a la venta!!

BARRACA DE FERIA

(18 ensayos y 1 estreno), por

JOSE ANTONIO FERNANDEZ DE CASTRO

Contiene interesantes Ensayos sobre Manuel Sanguily; Lenin y Tolstoi; Byron, Brooke y Masefield; Sinclair Lewis; Eugenio Chen; Domingo del Monte; José Antonio Echeverría; Nellie Campobello; Julián del Casal; Mayakowski; Foujita; La Poesía y la Política en la U. R. S. S.; La cuestión china; Los «sin trabajo» en los EE. UU.; el Circo y Pedro de Toledo, etc. etc.

Un tomo de bella presentación y esmeradamente impreso, con ilustraciones del dibujante «Karreño» y artística cubierta en colores de Hernández Cárdenas.

Precio del ejemplar $1.00.

Se halla de venta en las librerías «Cervantes», «La Moderna Poesía», «Minerva», «Albela», «Wilson», «El Encanto», «Bohemia», «La Casa Belga» y «La Nueva». Pedidos del interior, acompañados de su importe, a

JESUS MONTERO, Editor, Obrapía, 22. Apartado, 2541. La Habana.

¿ES SU ABUELO CULPABLE DE SUS DOLORES DE CABEZA?

La opinión médica acuerda que ciertas jaquecas son heredadas—sus huellas pueden trazarse, en algunas familias, varias generaciones atrás.

Pero, los dolores de cabeza que usted tiene, no son probablemente la culpa de sus antepasados, sino la culpa de la irregularidad de sus propios hábitos de eliminación. Si los desechos de comidas se mantienen en su canal digestivo más de 24 horas, éstos pueden llegar a fermentar allí, y los venenos pueden pasar a la sangre.

La salud de una persona, depende de la regularidad de sus actos de eliminación. Si los venenos llegan a penetrar su sangre, puede tener usted la plena seguridad que ha de sufrir dolores de cabeza frecuentes —dolores de cabeza muy fuertes.

Pero, aun cuando sus dolores de cabeza sean heredados, puede usted obtener alivio manteniendo su sangre pura con Sal Hepática.

La Sal Hepática limpia el canal intestinal de desechos, benigna pero eficazmente. Impide además que los venenos invadan la sangre —contrarresta la acidez. Por eso la Sal Hepática es excelente no sólo para los dolores de cabeza, sino para catarros, gripe, indigestión, y erupciones cutáneas. Pruebe la Sal Hepática hoy mismo, para tonificar su organismo y conservarse en buena condición.

• SAL HEPATICA •

35-8

DR. LEOPOLDO DEL CALVO
ABOGADO

Ex-Letrado de la Sección de Consultoría y de la del Uno y Medio por Ciento. Ex-Jefe del Negociado de Derechos Reales de la Dirección de Rentas Terrestres de la Secretaría de Hacienda.

ESPECIALIDAD: ASUNTOS DE HACIENDA Y CONTENCIOSO ADMINISTRATIVOS.

Obrapía No. 22. Teléfonos: M-6665, M-6669.

Café

USTED TIENE TANTO DERECHO como el primero a tomar el mejor CAFE, el de

LA FLOR DE TIBES S.A
REINA 37 • TELEFONOS A-3820 / M-7623

M.E.C.D. 2016

ESCENARIO Y PANTALLA

«MARTI»: «ABECEDARIO»

El género que se cultiva en el «Martí» se nutre preferentemente de la actualidad. Pero su nutrición no es completa y así manifiesta casi siempre hábitos asténicos, a pesar de su buen humor y su choteo: las dos características que el criollo no se resigna a perder aun en las más agudas crisis de anemia nacional.

Más que pegarse a las ubres de lo actual, como hacían los griegos de la época de Aristófanes, los autores del «Martí» prefieren el libar súbito y volandero. Pellizcar el momento, dejando roncha efímera, pero sin penetrar en él. Bien es verdad que no siempre es posible, entre nosotros, operar en la actualidad. Precisamente el carácter levemente alusivo—y elusivo—que marca la producción crítica y polémica (la periodística singularmente) de estos últimos años y que mañana, al estudiarse objetivamente, tendrá que ser motivo de cuidadoso análisis, se debe a un estado permanente de represión que impone la búsqueda de una línea de menor resistencia para expresar la espontaneidad de ideas y sentimientos. Es interesante observar cómo la más alta presión exterior no logra contener el fondo espiritual insobornable del hombre. Siempre hay caminos alegóricos, atajos de ironía, veredas de humorismo por donde trasegar aquellos zumos de verdad que traspasan la conciencia. Y entre nosotros, de un modo especialísimo, ese conducto peculiar del «choteo», que aunque normalmente sea vituperable, rinde en ocasiones de excepción un servicio utilísimo.

Sátira, ironía y choteo, con algunos rasgos rasgos alegóricos de edificación patriótica, se perciben en la revista de Carlos Robreño, con música de Rodrigo Pratts, titulada «Abecedario» y estrenada ayer en el teatro «Martí». El título alude fundamentalmente al ápice de nuestra actualidad política: la beligerancia que se ha ganado el «A B C» por su propia fuerza programática, inspirada en el propósito de renovar íntegramente nuestra vida pública, reemplazando a los viejos partidos, muertos ya políticamente, aunque todavía subsistan como tales por un fenómeno de inercia colectiva. Sin embargo, el libretista, sabedor de que este tema podría a lo sumo rozarlo, lo entreveró con otros afines, aludiendo igualmente al A. B. C. de la enseñanza, que le ha permitido intercalar episodios históricos de varios caracteres; al A. B. C. policial, tan frecuente en estos últimos tiempos, y hasta al A. B. C. suramericano, integrado por la Argentina, Brasil y Chile, que ha dado pretexto a Rodrigo Pratts para enlazar en un mismo cuadro tres linajes de ritmos continentales: el tango argentino, el fado brasileño y la cuecua chilena.

La obra nos ofrece un diálogo crepitante de alusiones a la actualidad. A ellas se agarra el buen deseo del público para verterse en palmas y risas preñadas de significación.

El maestro Pratts ha interpolado dos números musicales de mucho efecto: la romanza que el tenor Vila canta en el cuadro noveno y el «fox» que Garrido canta y baile en el patio de lunetas en el cuadro 12.

Julito Díaz, el simpático actor y autor, es la figura que más destaca en la interpretación de esta revista. Citaremos además a Blanca Bárcena, Lolita Berrio, Josefina Banda, Julio Gallo, Federico Piñero, Arnaldo Sevilla, Alberto Garrido y Arturo Vila.

«CAMPOAMOR»: «EL PELIGRO DESCONOCIDO»

Todos hemos querido ser alguna vez Sherlock Holmes. Y si se nos hubiera preguntado por qué tal vez hubiéramos respondido un poco ingenuamente, que por la pipa. La pipa de Sherlock Holmes es algo obsesionante.

Más que por su sagacidad y por su astucia, este hombre fué detective por su pipa. La pipa, con su humo denso y regodeante, es la que le daba aquella serenidad, aquel aplomo que necesitaba para clavar los cinco sentidos en una pista e ir derecho hasta las más recónditas y complejas anfractuosidades del crimen.

La película estrenada ayer en el «Campoamor» se basa en una de las narraciones que tienen por protagonista a Sherlock Holmes. Es aquélla en que un hombre de instintos criminales utiliza una serpiente venenosa para dar muerte a una rica heredera que tiene bajo su tutela y de cuyos dineros quiere apoderarse. El desusado instrumento homicida y la intervención de extraños personajes, entre ellos, un hechicero que adormece al reptil con una monótona melodía, da un fuerte aire de misterio a la acción y complica profusamente las pesquisas. Sherlock Holmes, abriéndose paso con el soplete de su pipa, da al fin con la verdad y vuelve la tranquilidad a los espíritus. Como de costumbre, el doctor Watson, su célebre colaborador, coopera eficazmente en su trabajo.

La película está deliberadamente fotografiada en tonos oscuros. Con ello se ha pretendido dar la sensación de que el misterio se esparce como un gas más pesado que el aire por el ambiente, adensándolo y entenebreciéndolo.

La película, que está hecha en Inglaterra, tiene por principales intérpretes a un grupo de artistas conocidos en Londres: Llyn Harding, Angela Baldeley, Raymond Massey y Athole Stewart.

Francisco ICHASO

NOTAS

«FAUSTO»: ESTRENO DE «PIMIENTA Y MAS PIMIENTA»

Un argumento atrevido y moderno, con escenas al rojo; música, alegría, canciones y el encanto inolvidable de cuerpos maravillosos de mujer, luciendo a plena luz la euritmia de su carne desnuda; he ahí la síntesis de la comedia picaresca «Pimienta y más pimienta» que hoy estrena el Fausto» en todos los turnos, desde las 3.30.

Fox Film, la productora famosa de los film sentimentales y románticos, entra también en la nueva era del cine cascabelero, lleno de travesura, en la intención, en las escenas y en los diálogos. Para filmar con éxito esta maravilla de gracia, se buscó a la única estrella capaz de interpretarla atenuando con el tacto exquisito de su femenidad adorable, la crudeza y picardía del asunto: Lupe Vélez; que es en «Pimienta... y más pimienta» un hálito de deseo que cabrillea en el aire y se mete muy adentro en los corazones. Completan el reparto, Edmund Lowe, Víctor Mc Laglen y El Brendel. Precios, luneta hasta las 4 y 30 centavos y después, 40 centavos. Niños 20.

El sábado, estreno del intenso y bello drama, «La mujer acusada» (The Woman Acused) adaptación de la famosa novela escrita por diez autores y una de las grandes joyas de la literatura americana. La revista «Bohemia» ha publicado un interesante extracto de esta obra

«DIA DEL GENERO CHICO» EN EL «NACIONAL»

La empresa «Nacional» siempre atenta a dar a su público variedad en el programa ha acordado dedicar el día de hoy al género chico español y para ello han escogido dos verdaderas joyas del género lírico.

«El alma de Dios» y «La revoltosa». Obras que la compañía interpreta a maravilla. Tomando parte principalísima en ellas: la interminable simpatía de ese actor que se llama Fernando Vallejo, Delfín Pulido, Felisa Herrero, Carmen Antonini, etc., etc.

Hace mucho tiempo que no se ve en la Habana este género que siempre ha tenido muchos adeptos y por eso la empresa, desempolva estas obras que han de ser de un gran éxito. Los precios como siempre a base de 60 centavos.

Para mañana jueves está anunciado el concierto de la eminente diva María Gentil, a las 5 de la tarde, con un programa lleno de atractivos.

El viernes, función extraordinaria, con la hermosa zarzuela en 3 actos «La tempestad», un apropósito, original de Julito Díaz, el aplaudido actor cómico de la compañía del teatro «Martí» y números de concierto por los artistas más aplaudidos de la Habana.

Ya están a la venta las localidades de esta función que ha de dejar grato recuerdo en los habaneros.

WARREN WILLIAM, MAÑANA, EN EL «ENCANTO»

Hoy se presentará por última vez «Ponlo en música», preciosa producción musical que es la novela de la vida del compositor que creó una inmortal melodía y luego perdió la memoria, sin poder oírla. En esta película se presenta por primera vez en Cuba la magnífica orquesta londinense de Jack Payne.

Mañana estreno de una gran producción Warner, de la que es el principal intérprete el eminente actor Warren William, a quien se considera en los Estados Unidos como el sustituto de John Barrymore. El «Genio del mal» es el título de esta producción que presenta el más atrevido problema de la vida moderna. A Warren William lo secundan maravillosamente los conocidos artistas Loretta Young, Alice White y Wallace Ford.

¿Existe algún hombre que le dé a una mujer algo por nada...? Ciertamente que no. En el fondo del que ofrece algo, hay siempre un cobrador que pide la moneda que más necesita, así, los que carecen de fortuna piden cooperación y cariño, los que tienen dinero, piden amor pasajero, besos y pasión y el protagonista de «El Genio del mal» pidió algo más que todo esto.

Warren William en esta producción se consagra como uno de los más grandes actores de la pantalla.

MARI GENTILE, MAÑANA, EN EL «NACIONAL»

Mañana jueves, a las 5 de la tarde, tendrá efecto en el teatro «Nacional» el único concierto que la prestigiosa soprano ligero María Gentile, ofrece en la Habana.

El programa que ofrecerá María Gentile se divide en tres partes, consagradas a cancionetas, números principales de óperas y canciones españolas. He aquí el programa completo:

I.—Ketelbey. Mercado Persa.
Gounod. Mirella. Arietta
Benedict. Capinera. Cauzone.
Donizetti. Lucía. Escena locura.
II.—Chapí. Serenata Morisca (orquesta).
Bellini. Sonámbula. Aria. I acto.
Donizetti. Don Pasquale. I acto.
Verdi. Traviata. VI acto.
Doliben. Lkame. Aria.
III.—Ponchielli. Danza de las horas.
Dellacqua. Villanella.
Cimara. Fiecca la neve.
Sibella. Bimba Bimbetta.
Broggi. Lucciele.
Bottinelli. Sorrido april. Canciones en español. Estrellita. Mujercita. Marinela.

La eminente soprano será acompañada al piano por el notable maestro Rotondo.

LUISA MARIA MORALES TRIUNFA EN EL «PAYRET»

El éxito obtenido ayer con la presentación del nuevo «show» ha sobrepasado los límites de lo pensado y por ello puede sentirse satisfecha la empresa del Theatrical Ten Cents del «Payret», que no cesa en presentar los mejores números de variedades, así como las mejores películas.

Insuperable estuvo Luisa María Morales en sus canciones, muy celebrada la pareja de bailes Lazo de Argas, muy aplaudido en sus tangos Dinorah y los demás números cubanos y españoles fueron muy del agrado del público.

Hoy, comenzando a las 3 de la tarde con la exhibición de las películas «Un tenorio en el harem» y «El infierno en vida» se repite este «show» a las 5 y 30 y 10 p. m.

Mañana jueves, día de aficionados, con premios para los triunfadores.

Y el próximo martes, debut del artista múltiple Sugrañes.

Siempre rigen precios a base de 20 centavos luneta mayores y 10 los niños.

CARTEL DEL DIA

POR LOS TEATROS

NACIONAL: A-3730. Compañía de Zarzuela española. A las 9 y 30: El alma de Dios y La revoltosa.

MARTI: A-1751. Compañía cubana de zarzuela de Agustín Rodríguez. A las 8 y 45: El nuevo hacendado. A las 10 y 30: Abecedario.

POR LOS CINES

CAMPOAMOR: A-7054. A todas horas: El peligro desconocido, comedia y revista.

ENCANTO: A-4433. A todas horas: Ponlo en música, con Jack Payne y su orquesta y comedia.

FAUSTO: A-4321. A todas horas: Pimienta y más pimienta (estreno), con Lupe Vélez, comedia y revista.

PAYRET: A-7157. A todas horas: El infierno en vida, Un tenorio en el harem y números de variedades.

ACTUALIDADES: M-5575. Aquí sobra uno, Rebeca y números de variedades.

RIALTO: M-1831. Buenas noches, Viena y Cortesanas modernas.

NEPTUNO: M-2785. La novia desaparecida, El rey de los fósforos y presentación de Richardine.

REGINA: M-1407. Buenas noches, Viena y Cortesanas modernas.

RIVIERA: F-2040. De mutuo acuerdo y Cynara o Su único pecado.

TRIANON: M-2403. Melodías de arrabal y Esta noche es nuestra.

VIVES: Madame Butterfly y Adiós a las armas.

OLIMPIC: F-6263. Las luces de Buenos Aires y El hombre león.

INGLATERRA: M-5527. Topacio y La verdad semidesnuda.

VERDUN: A-9206. De última hora y Como tú me deseas.

WILSON: U-5863. Una chica bien y Renegados.

TOSCA: I-3089. Los ases del circo y La canción de la paz.

MODERNO: A-3306. La isla de las almas perdidas y Esta noche es nuestra.

RENE BERNDES: Esta noche es nuestra y El presidente fantasma.

UNIVERSAL: Orquídeas negras y Su noche de bodas.

CUBA: M-8970. La chica del guardarropía. Seis horas de vida y números de variedades.

ROJO: M-3087. El matrimonio es un estrobo y comedias.

Un cambio de impresiones sobre azúcar

El Instituto Azucarero no pudo efectuar sesión legal por no haber quorum

Celebró sesión extra oficial por falta de quorum el Instituto Azucarero bajo la presidencia del Dr. Núñez Mesa. Asistieron solamente los señores Núñez Mesa,, José Manuel Casanova y José Gómez Mena, no asistiendo los señores Ramiro Areces, que se encuentra en Cárdenas, Aurelio Portuondo y Dr. José L. López Oña que se hallan en Washington asistiendo a las conferencias de productores de azúcar y doctor Viriato Gutiérrez que, con el doctor Ferrara, asiste a la Conferencia Económica Mundial de Londres.

Debido a la falta de quorum, el acto se redujo a un cambio de impresiones sobre los cables recibidos de Londres y Washington en relación con las discusiones de los problemas azucareros mundiales, sin que se tomara ningún acuerdo.

Los miembros del Instituto nos expresaron que todas las noticias recibidas hasta ahora tanto de Londres como de Washington son satisfactorias y que se espera se adopten en breve en ambas capitales acuerdos definitivos y favorables.

El próximo, jueves, a las 10 de la mañana, se volverá a reunir el organismo azucarero.

EXPEDIENTE DE DEMENCIA

Ante el juzgado de primera instancia del Sur, secretaría del doctor Francisco Abeillé, se cursan las diligencias del expediente formado para tratar de la reclusión en el Hospital Nacional de Dementes de Cuba, de la presunto enajenada Ana María Iturrioz, vecina de 17, entre F y G, Vedado. El juez hace llamar a los parientes y a cuantos se crean con derecho a la herencia para que dentro del término de 30 días se personen en los autos y puedan impugnar la relación de hecho e informes de los médicos forenses.

FUERTE-ENGORDA
OXOIDE
1 copa de 100 c.c. = ½ lb. CARNE FRESCA
Alimenta sin cansar su ESTOMAGO
Sabroso - Aromático
EXIJA LEGITIMO OXOIDE
Varias veces al día
Jugo carne de 97% Extracto concentrado al 25%
PREPARADO POR
DROGUERIA "SARRÁ"
LA MAYOR

UNA INTERESANTE PELICULA EN EL «CAMPOAMOR»

Hoy se repite en todos los turnos, comenzando desde la 1 y 30, el intenso drama «El peligro desconocido», debido a la pluma del popular escritor Conan Doyle. Hondas emociones se suceden en tropel, hasta que se inicia el desenlace sensacional de este melodrama misterioso, que pudiéramos clasificar como una de las mejores películas policíacas que se han escrito.

El viernes estreno de «El monarca del aire», una película Warner con el conocido actor Richard Barthelmess y la bella artista Sally Eilers. El drama de los 2 hermanos que compartían los peligros y juntos afrontaban la muerte, pero quienes no pudieron resistir la tentación de amar a la misma mujer, y luego no quisieron compartir ni sus caricias ni sus besos.

El público clamaba por sensaciones como las causadas con la película «La escuadrilla de la aurora», y ahora, con el drama titulado «El monarca del aire» se supera a todo lo que anteriormente se había creado en este género de películas aéreas.

En la próxima semana la sentimental producción «Una noche en el Cairo», con 2 artistas favoritos de la pantalla: Ramón Novarro y Myrna Loy.

EXITO DE «ABECEDARIO» EN EL «MARTI»

Con el éxito que se esperaba, porque es notorio que Carlos Robreño trata con gracia y habilidad los problemas de carácter nacional, se estrenó anoche en el «Martí» «Abecedario», una revista movidísima, plena de colorido, en la que la nota de actualidad está tocada hábilmente, y con positivo acierto.

Hay en ella cuadros oportunísimos, muy bien trazados y mejor dispuestos, entre los que sobresalen el titulado «La enseñanza de Paquoto», en el que Julito Díaz, hace verdadero derroche de arte y de gracia, el de «Los siboneyes», de gran efecto escénico. El de «La toma de la Habana...», donde vemos a Sevilla reproduciendo fielmente la venerable figura de Pepe Antonio, el famoso conspirador de la villa de Guanabacoa, y el titulado «Un rayo de luz», en el que el autor ha puesto en boca de Lolita Berrio unos versos sonoros y valientes, que constituyen el canto a la Patria libre.

Los números de música, debidos a la inspiración de Rodrigo Prats, son todos adecuados y fáciles y, entre ellos, sobresale, por lo que tiene de original, aquel en que Garrido forma parte de la orquesta tocando el «drum» y baila por el pasillo central de lunetas.

Ni que decir tiene que «Abecedario» se repite hoy en la segunda tanda de 10 y 30, precedida de «El nuevo hacendado», que cubre la primera, a las 8 y 45.

GACETILLAS

NEPTUNO. — Unica presentación de «Richardine».

Hoy se presenta en el cine Neptuno en los turnos de 5 y 9.45 p. m. el gran Richardine, «El hombre que le robó su poder al diablo». Richardine presenta un espectáculo fantástico de magia moderna y llamará la atención la perfecta limpieza con que ejecuta todos sus números. El programa cinematográfico lo integran dos notables producciones de la Warner Bros. «La novia desaparecida», por Ben Lyon, y «El rey de los fósforos», por Warren William y Lily Damita; además de un noticiario y un cartón; los precios que rigen hoy son los siguientes: 10 centavos damas y niños hasta las 7.30 y 20 centavos mayores después de esta hora.

Mañana «El gran domador» y «Sin rumbo».

El jueves, función especial con María Cervantes, Guyún, Gaspar Betancourt, Ana María Relaño, Tariche y Silvio.

El sábado «Amarga victoria», de Lionel Barrymore.

RIALTO. — Buenas Noches, Viena.

Hoy en Rialto, el cine que mejor selecciona sus programas, se exhibe la más regia de las películas musicales: «Buenas noches, Viena», por Jack Buchanann, inolvidable intérprete de «Montecarlo», y completa el programa «Cortesanas modernas» por Ina Claire; el cartón de Miquito «Mike footbolista», y la comedia «Su futura nuera». Precios, 20 centavos luneta y preferencia.

Mañana, «Farándula trágica».

Sábado, «Damas entre rejas».

TRIANON. — Melodías de Arrabal.

En la tanda de las 4 se estrena a la magnífica producción en español, por Carlos Gardel e Imperio Argentina. «Melodías de arrabal». Antes se exhibirá la triunfal cinta de Claudette Colbert y Frederic March, titulada «Esta noche es nuestra».

A las 8.30, «Esta noche es nuestra», la preciosa cinta de la Paramount.

En la de 9.45, la película cantada y hablada en español, «Melodías de arrabal».

Mañana, «Hombres en venta» y últimas exhibiciones de «Melodías de arrabal».

Sábado y domingo, Lionel Barrymore en la gran película «Amarga victoria».

REGINA. — Buenas Noches, Viena.

No ha podido jamás hacerse una película tan bella como «Buenas noches, Viena», de Jack Buchanann, que exhibimos hoy por última vez, y va acompañada de «Cortesanas modernas», de Ina Claire y del cartón de Miquito «Mike footbolista» y la graciosa comedia «Su futura nuera». Todo empieza a las una y media.

Precios, 10 centavos damas y niños hasta las 8.30 y 20 después, mayores.

Mañana «Farándula trágica».

Sábado, «Damas entre rejas». Domingo «Seguros en el infierno».

RIVIERA. — De mutuo acuerdo.

En las tandas de la 5.15 y 9.45, se estrena la producción interpretada por Gloria Swanson, titulada «De mutuo acuerdo», revista y comedia. A las 8.15, «Cynara».

Mañana jueves, en la matinee de la 1.30, «Chica bien», por James Dunn; «El beso redentor», por Charles Farrell; revista, comedia y variedad. A las 5.15 y 9.45, «Chica bien», y a las 8.15, «El beso redentor».

El sábado y domingo, «El gran domador», por Clyde Beatty; y «La farándula trágica», por Adolphe Menjou.

Pronto «Damas entre rejas» y «La hermana blanca», por Clark Gable.

ACTUALIDADES. — Sugrañes, variedades y películas.

Sugrañés, anuncia para hoy un gran acto de malabaros, titulado «El restaurant Maxim», y en el cual confirma una vez más la originalidad de su espectáculo. Muy contados artistas de su género pueden presentar este número con la perfección de él. Completan el programa la simpática Sofía Hernández, y hace su debut el gran duetto Bárcena-Landa, la tanguista Carmen Arredondo y Raul Sánchez, conocido por el «Hombre serpiente». Se exhibirán «Aquí sobra uno», «Rebeca», y «El vuelo de mayor trascendencia», de los infortunados Barberán y Collar. Diez centavos luneta.

INGLATERRA. — Topacio.

Precios para hoy: 10 centavos a todas horas, de 2 a 6 p. m. y de 6 a 11.30 p. m.

Estupendo programa, con el cartón «El violinista» y las superproducciones «Topacio», regia joya especial por John Barrymore y Myrna Loy; y «La verdad semi-desnuda», por Lupe Vélez y Lee Tracy.

A las 5 p. m. el cartón, «Topacio», y «La verdad semi-desnuda».

Por la noche, el mismo programa de la matinee.

Mañana, «Chica bien» por James Dunnn y Spencer Tracy; y «Rasputín», por Renata Renesee («La vida íntima sensual y sagrada del Monje Diabólico que arruinó la Corte de los Zares»).

VERDUN. — De última hora.

A base de un estreno todos los días son los programas que anuncia el teatro Verdun en todo el curso de esta semana, correspondiéndole hoy a la interesante film «De última hora», por Lee Tracy; y «Como tú me deseas», por Greta Garbo y Melvin Douglas. Una interesante revista y una graciosa comedia llenarán el programa.

Precios: 10 centavos todos, a cualquier hora.

Mañana, «Perdone, señorita», con John Gilbert, Mae Clarke; «Justicia», Walter Huston.

CUBA. — «Richardine» y La chica del guardarropa.

En la función de esta noche se presentará en el fresco cinema de la calle Suárez, Richardine, famoso ilusionista y ventrílocuo, con su compañía de artistas, y se exhibirá además como programa de cine el estreno de la producción «La chica del guardarropa», por Sally Eilers y Ben Lyon; «Seis horas de vida», por Warner Baxter, revista sonora y comedia.

Los precios de esta función son 15 centavos caballeros y 10 las damas y los niños. En la función de la tarde a las cuatro, el programa de cine, diez centavos todos.

Mañana, nueva presentación de Richardine.

El viernes, «Esta noche es nuestra», y el sábado «Amarga victoria».

UNIVERSAL. — Orquídeas Negras.

Programa por demás interesante es el que hoy se exhibe en este magnífico y ventilado cine, de la temperatura primaveral y del mejor sonido con su valioso equipo Western Electric. Función de 1 a 6 y de 6.15 a 11, caballeros 10 centavos, damas y niños 5. Da comienzo con una graciosa comedia y una revista de asuntos internacionales. La estupenda producción en español «Su noche de bodas», por Imperio Argentina. Soberbia joya «Orquídeas negras», en español, por Carlos Gardel, el rey del tango. Mañana, «Esta noche es nuestra».

OLIMPIC. — Las Luces de Buenos Aires.

Hoy se exhiben dos regias películas en este simpático y confortable cine de las familias del Vedado, situado en Avenida Wilson y B. Dotado recientemente del grandioso equipo de proyección sonora «Philisonor», lo mejor entre lo mejor. Función de 5.15 a 9.30, comedia y linda variedad. La magistral joya en español «Las luces de Buenos Aires» por el rey del tango argentino, Carlos Gardel y Sofía Bozan. A las 8.15 la sensacional y emocionante producción «El hombre león», de Buster Grabbe y Frances Dee. Mañana «De última hora» y «El alma del rascacielos». Viernes, «Risas y lágrimas» y «20 mil años en Sing Sing».

WILSON. — Chica Bien.

Precios para hoy, 10 centavos a todas horas, de 2 a 7 p. m. y de 8.30 a 11.30 p. m.

Magistral programa con la revista News; la variedad especial «Alfombra mágica» y las producciones «Chica bien», por James Dunn, Spencer Tracy y Peggy Shannon; y «Renegados», sensacional producción, por Warner Baxter y Myrna Loy.

A las 5 p. m. «Renegados», y «Chica bien».

Por la noche, el mismo programa de la matinee.

Mañana, «El gran domador», por Clyde Beatty y Anita Page; y «Rasputín», por Renata Renesse (La vida íntima sensual y sagrada del Monje Diabólico, que arruinó la Corte de los Zares».

MAXIM. — Hombres en venta.

Presenta hoy en su función corrida desde las 8.30 un grandioso programa. El estreno de la soberbia producción HOMBRES EN VENTA, cuyos protagonistas principales son Zari Maritza y Herbert Marshall; la reprise de la deliciosa y picante comedia toda hablada en español SE FUE MI MUJER cuyos protagonistas principales son Henri Garat y Meeg Lemonier. También se exhibe un cartón sincronizado y un Noticiario. Precios: 10 centavos. Viernes: BUENAS NOCHES, VIENA. Domingo: PRIMAVERA EN OTOÑO.

MUSICA Y MUSICOS

El Conservatorio Internacional celebra esta tarde el gran concierto de fin de curso en el salón de actos de dicha institución, fundada y dirigida por María Jones de Castro. Se ha hecho una selecta invitación en la sociedad habanera para este evento artístico, que proporcionará un triunfo más este próspero centro musical del Vedado.

Mañana asistiremos al interesantísimo recital de canto que nos ofrece la celebrada soprano María Gentile, en el teatro Nacional. Hace tiempo no disfrutamos de la visita de estas «estrellas» del bel-canto, de modo que este regalo nos complace y despertará la afición tan repetidas veces probada que nuestro público siente por esta clase de cantantes, las que posee el don de poder llegar a las tesituras más altas y realizar acrobacias que asombran e impresionan en arpegios, escalas, trinos y gorgeos. El programa, que será acompañado por el maestro Bernardino Rotonda, presentará las arias más aplaudidas de «Lucía» y «Rigoletto», óperas en las que ha alcanzado sus mejores triunfos la joven cantante.

Está señalado para las cinco de la tarde y hay expectación por oírla. Por la estación «Wevd», de los Estados Unidos, se ofrecen los programas de «University of the air». La Pan American Association of Composers combinaron para los domingos del mes de mayo y junio unos programas de autores americanos bajo la dirección de A. Lehman Engel. Y en ellos incluyeron una obra de Roldán, «Mulata», construida sobre los versos de Nicolás Guillén, y «Bito Manué», de Caturla, también sobre versos de Guillén. Mucho nos congratula que estos dos jóvenes compositores cubanos figuren en estos programas.

El decano Conservatorio Nacional prepara la repartición de premios para el jueves 20 a las cinco y media de la tarde. Para este acto, que siempre reviste brillantez, se ha combinado un atractivo programa.

SE PRESENTARA EL DRAMA DE LA PASION TAL COMO SE HACE EN FREIBURGO

El drama de la Pasión de Nuestro Señor Jesucristo que se representará del día 14 al 17 en el teatro Auditorium, de la sociedad Pro-Arte-Musical, tiene sus más remotos orígenes, en el año de 1,150, en la bella ciudad de Freiburgo, enclavada en la región de la Selva Negra, en Alemania.

Primeramente se representaba sobre un escenario improvisado, que se levantaba frente a las torres de la antiquísima catedral de la población a que aludimos, habiendo ido sufriendo transformaciones a través de los tiempos hasta que un viejo miembro de la familia Fassnacht la elevó a la forma en que la representan en la actualidad sus descendientes.

En la Habana se encuentran actualmente cuatro de los miembros de esa familia, los que se harán cargo de los papeles principales de la obra, ofreciéndonos una representación que promete ser solemne, ya que disponen de un vestuario rigurosamente apropiado a la época histórica en que se desenvuelve el drama, una buena orquesta, que actuará bajo la batuta ágil y experta del maestro Harold Loring, y unos coros bien entrenados.

La obra se representará en inglés, de acuerdo con una adaptación que del alemán hicieron los artistas citados para su tournée, pero se pondrá a la venta en el teatro una traducción al español del libreto de la misma.

Auguramos un feliz éxito a estos cruzados del arte.

ITALO BALBO ANUNCIA QUE SEGUIRA HOY SU VUELO

REYKJAVIK, Islandia, julio 11. (AP.)—El general Italo Balbo anunció ayer noche que a menos de que las condiciones del tiempo empeoren, se propone ordenar la salida de los veinticuatro hidroplanos de su escuadrilla a las tres de la madrugada próxima, o sea las once de la noche de hoy en la Habana.

Después de almorzar, el ministro del Aire ordenó a sus compañeros que descansaran por si tienen que realizar la etapa a Cartwrigh, Labrador.

Demorado Lindy en su vuelo a la Groenlandia

El aparato sufrió muy ligero desperfecto. Visitó a su suegra en Maine, donde está parando

NORTH HAVEN, Maine, julio 11. —AP.—Las densas nieblas y un desperfecto de poca importancia sufrido por su monoplano rojo, demoraron hoy el vuelo del coronel Lindbergh y su esposa, que se dirigen a Groenlandia.

Pasaron anoche y el día de hoy en la residencia de verano que tiene en este pueblo la viuda de Dwight F Morrow, suegra del aviador.

Demostrando estar muy poco contrariado por los contratiempos que le impidieron llegar a Halifax en la primera etapa de su vuelo, «Lindy» manifestó que probablemente saldría mañana por la mañana.

El famoso aviador espera llegar a Halifax mañana por la tarde, según declaró W. C. Acker, jefe de aduanas de esa ciudad, quien dijo haber recibido un telegrama de Lindy al efecto.

La niebla que obligó a Lindy a aterrizar anoche en South Pond, Sputh Warren, continuaba hoy, aunque no tan densa. La visibilidad está algo mejor hoy y después de reparar un desperfecto que sufrieron los «pontones» del avión, Lindbergh lo llevó en diez minutos a la residencia de los Morrow.

Esta noche Lindbergh pidió por telégrafo un cable de reemplazo para el avión. Los daños aparentemente son de poca importancia, pues permitieron continuar el vuelo a North Haven.

El motor de 750 caballos de fuerza fué cuidadosamente inspeccionado por el coronel. Los enormes pontones del anfibio estaban metidos en el fango al fondo del lago, pero Lindbergh ayudado por un hombre en un bote de remos, logró llevar el monoplano a aguas más hondas, desde donde pudo elevarse para seguir a North Haven.

TEATRO AUDITORIUM
PRO-ARTE MUSICAL
CALZADA Y D. VEDADO
Días 14, 15, 16 y 17 de Julio
a las nueve p. m.
MATINEES el 15 y el 16
a las cuatro p. m.
El drama de
LA PASION
De Freiburg, Alemania.
Precios de Entradas:
50 y 75 cts. $1.00 y $1.50.
Matinées $0.25 niños y $0.50 y $0.75.
Venta de Localidades:
Teatro Auditorium
Tiendas El Encanto
y Mueblería La Moda

>>> RADIO Y ELECTRICIDAD

TRASMISIONES PARA HOY

ESTACION CMW
590 Kilociclos

7.30 a. m. DIARIO hablado
1.00 a. m. Charla infantil
11.30 a. m. Soprano y tenor. Recitaciones.
12.00 m. Música variada
1.00 p. m. DIARIO hablado
1.30 p. m. Canciones y poesías.
2.00 p. m. Receso
4.00 p. m. Orquesta.
5.00 p m Soprano y tenor, duos y solos con piano y guitarra
6 p. m. DIARIO hablado
7.00 p. m. Audición selecta
8.00 p. m. Comedia Perecito, de Vital Aza. Charla.
9.00 p. m. Bocadillos Musicales
10.00 p. m. Comedia en un acto de José Frances La Moral del Mar, programa musical por el grupo.

ESTACION CMAF
680 Kilociclos

6.30 p. m. Música variada
7.00 p. m. Estely Grass, soprano.
7.30 p. m. Selecciones clásicas.
8.00 p. m. Ambiente criollo.
8.15 p. m. Recital de violín.
8.30 p. m. De la Habana a la Puerta de oro.
8.45 p. m. Puntualidad, Seguridad y Economía.
9.00 p. m. Concierto sinfónico.
9.45 p. m. Novedades.
10.00 p. m. Septeto.
11.00 p. m. Buenas noches y hasta mañana.

ESTACION CMO
840 Kilociclos

10.30 a. m. Programa orquestas y cantos populares.
6.45 p. m. Poesías, canciones y comedias.
8.00 p. m. Cadena Nacional, Banda de música del Estado Mayor del Ejército bajo la dirección del primer Teniente Luis Casas Romero.
1 Marcha Militar Restauración, L. Casas Romero.
2 Obertura Si yo fuera Rey, A. Adams.
3 Andante de la Quinta Sinfonía, L. Beethoven.
4 Selección de la Opera Manón Lescaut. G. Puccini.
Soprano ligera y pianista
1 Rimpianto, Serenata de E. Toselli
2 Las Horas pasan, canción C. Delfín.
3 Sé... Melodía L. Denza.
4 Romanza de Niña Rita, E. Lecuona.
9.00 p. m. Hora Oficial Observatorio Nacional.
9.01 p. m. Banda de música del Estado Mayor del Ejército bajo la dirección del primer teniente Luis Casas Romero.
1 Intermezzo In lovers lane. A. Pryor.
2 Tanda de vals, boda de los vientos. R. Hall.
3 Mosaico cubano, Al pie del coco. L. Casas Romero.
4 Himno Nacional Cubano, P. Figueredo.
Soprano ligera y pianista.
1 Scene and aria de la Opera Traviata, Verdi.
2 Segunda parte de la Opera Traviata Verdi.
3 Romanza de El cabo primero, de Caballero.
4 Después de un beso, bolero. kermann.
10.00 p. m. Bailables.
11.00 p. m. Buenas noches.

ESTACION CMCY
1320 Kilociclos

5.00 p. m. Musicalia por el septeto.
6.00 p. m. Programa variado
7.00 p. m. Diario Deportivo del Aire.
7.30 p. m. Programa desde el estudio.
8.00 p. m. Programa desde el estudio. Tema musical Guajira de 1862 de N. R. Espadero.
1 Estudio de Liszt Murmullos en la selva. Solo de piano.
2 Rimpianto de Toselli por la soprano María Esther Grasso de Crespo, con obligado de violín y piano.
3 Disertación breve sobre el poeta Nicolás Guillén.
5 Mariposa de Grieg, piano.
6 Hastío de Agustín Lara.
7 Velorio de Papá Montero, de Nicolás Guillén.
Fileuse de Raff.
9 Balada de Simón Caraballo de Nicolás Guillén.
10 Ave María de Mascheroni, por soprano, con obligado de violín y piano.
11 Secuestro de la mujer de Antonio de Nicolás Guillén.
12 Flor del Yumurí, canción de Anckermann soprano.
Tema musical final: Canto del Guajiro de N. R. Espadero.
9.00 p. m. El Radioteatro presentará la comedia en un acto titulada Los demonios en el cuerpo. La Parte artística y musical a cargo de tenor.
10.00 p. m. Buenas noches

ESTACION CMBZ
1010 Kilociclos

A las 11 a. m. Trasmisión de los principales números de la opereta La viuda alegre.
A las 12 m. Música variada
A las 12.30 p. m. Trasmisión de los horoscopos.
A las 6 p. m. Música variada
A las 6.30 p. m. Hora Infantil
A las 8 p. m. Trasmisión de la zarzuela en tres actos Las Golondrinas.
A las 10 p. m. Trasmisión selecta.

ESTACION CMBS
780 Kilociclos

A las 10 a. m. Programa variado.
A las 7 y 45 p. m. Programa popular.
A las 8 p. m. Orquesta.
A las 9 p. m. Nuestra Hora del miércoles.

ESTACION WLW
700 Kilociclos
Crosley Radio Corporation Cincinnati, Ohio.

7.00 p. m. Dramas
7.45 p. m. Orquesta
8.00 p. m. Drama
9.00 p. m. Programa de variedades.
10.00 p. m. Orquestas bailables
1.00 a. m. Música variada y canciones.

CHILE PRORROGA LA MORATORIA DE LAS DEUDAS

SANTIAGO DE CHILE, julio 10. (AP).—El Gobierno proclamó hoy oficialmente la prórroga de la moratoria de las deudas exteriores, incluyendo las ferroviarias, las municipales y las del Banco de Crédito Hipotecario durante un período de dos años.

M.E.C.D. 2016

MOVIMIENTO DE PASAJEROS

NOTICIAS DEL PUERTO

LAS CUENTAS DEL YACHT «SEVENT SEAS»

El teniente de navío señor Felipe Cadenas, amigo particular del señor William B. Leeds, recibió desde Varadero la petición de dicho millonario de personarse en los centros marítimos de la Habana con objeto de hacer la liquidación de todas las cuentas dejadas de satisfacer con la premura que quiso se efectuara el proveedor de buques que luego lo denunció ante la Policía del Puerto.

El señor Leeds, en su cablegrama al señor Cadenas, declara que en ningún momento pensó dejar de abonar dichas cuentas, cualquiera que fueran su ascendencia.

Ese millonario americano, con un grupo de amigos, entre ellos los señores González de Mendoza, José M. Tarafa, Julio Cadenas y otros, se encuentran realizando una partida de pesca por las costas de la Habana, mediante un permiso especial.

EL «MORRO CASTLE»

Directo de New York llegó a primera hora el rápido turbo eléctrico «Morro Castle», de la Ward Line, que trajo carga general, 66 pasajeros con destino a la Habana y conduce 210 turistas que regresarán a New York en el propio barco.

EL PRESIDENTE DE LA CUBAN TELEPHONE

En compañía de su sobrino S. Behn y de su amigo mister P. W. Oliver, ha llegado por este vapor mister Nosthenes Behn, presidente de la Cuban Telephone Co., de la Port Doock y otras instituciones que tienen negocios con Cuba.

Para recibirlo acudió a bordo el alto personal de la mencionada compañía.

MR. SEKENDORFF

El jefe general de tráfico de pasajeros de la Ward Line, mister M. Sekendorff, es otro de los pasajeros llegados por el correo de la Ward Line, quien realiza este nuevo viaje a la Habana en relación con el movimiento de viajeros de la compañía y especialmente con el inicio de la temporada de turismo para el verano en la que ya la Ward Line ha obtenido gran éxito, en sus dos primeros viajes, dado el número crecido de viajeros que ha traído el «Morro Castle.»

UN GRUPO DE ESCRITORES Y PERIODISTAS

Entre los turistas de este barco anotamos a la artista Ella Vera Arnolds, la escritora Helen Buchaman, el escritor John A. Braik, las escritoras Anna R. Frisch, May Finegan, Helena F. Kaula, Berta Leven, Helen Lucaire, Jean Mc Kbgn, Lilliam Okronick, Ida Rothenberg, Anne Stanfield, Ethel Srarles, Adele Sarbach, Elmer Wolff y señora, Ada Ziemwitz y el periodista Anold B. Wyckoff.

FALLECIO EL PRIMER COCINERO

De madrugada y poco antes de llegar a la Habana el «Morro Castle» se registró a bordo la baja de uno de sus tripulantes, el primer cocinero Luciano Zavala, natural de España y de 40 años de edad, que murió debido a miocarditis.

Como es ciudadano norteamericano y sus familiares residen en los Estados Unidos, su cadáver será embalsamado y devuelto a New York.

EL PENNSYLVANIA

Directo de New York llegó al mediodía, el turbo eléctrico Pennsylvania, de la Panamá Pacific, que trajo carga general y un total de 489 pasajeros de los cuales 30 son con destino a la Habana, y los demás seguirán viaje.

Para la Habana llegaron en este barco el comerciante Clifford Hansen, el profesor Raymond Ellis y señora; John Sanderson; el doctor Miguel Gutiérrez, que asistió como rotario a la convención celebrada en los Estados Unidos; Alvaro Marrero e hijo; doctor Fernando Arteaga Meneses; el fotógrafo Kopel Smotgonski; Eugenio Velasco, y otros.

Entre los de tránsito figuran Joseph Hattenbach, tesorero de la Merchandise Co., y señora; Edward S. Ingles, vicepresidente de la Knickerbocker Insurance Co., el Juez Everet Newman, de Asbury Park, N. Y.; Miss Anna Courtmayar; y Mrs. Benora Belding, sobrinas del jefe de la prisión de San Quintín, en California, quienes tenían el propósito de recabar autorización para ir en avión y visitar el presidio modelo; el profesor de Filosofía de la Universidad de Seattle, John Aharon Welks; el doctor P. Haward, quien lleva propósitos de hacer estudios sobre enfermedades tropicales en Centro América; el famoso actor americano Lou Clayton y señora, compañero de Jimmie Durante, que trabajaron por mucho tiempo en el teatro Silver Slipper, de New York; el comerciante español Antonio Arboix y señora; y la bacteriologista Herminie Bernstein.

DOS NIÑOS ARTISTAS

Conducidos por su madre, viajan en el Pennsylvania dos niños: Luba, de 8 años, y Roland, de 2 años, y de apellidos Marrot, quienes son dos consumados artistas de cine.

La niña Luba, a quien titulan La Princesita, ha trabajado ya en múltiples cintas cinematográficas; y su hermanito, con sólo 2 años, ya también ha trabajado en películas, demostrando una verdadera disposición para hacerse un artista.

CINCUENTA MAESTRAS

Van el Pennsylvania, de vacaciones, 50 maestras norteamericanas.

MAS HORAS EN LA HABANA

Por disposición de la Panama Pacific todos los barcos de la compañía además de atracar a muelles, dando grandes facilidades a los pasajeros, ha determinado que los barcos permanezcan cuatro horas más en el puerto de la Habana, saliendo por tanto a las 10 de la noche en lugar de las 6 de la tarde, hora que salían con anterioridad y así los turistas pueden tener mucho más tiempo para visitar la Habana.

LOS BAÑISTAS YA CONSTITUYEN UNA PREOCUPACION

Hasta ahora los sujetos de todas las edades, razas y condiciones, que se dedicaban a pedir dinero a los turistas y pasajeros de los barcos, sólo eran perseguidos cuando se comportaban de manera impropia de las buenas costumbres, pero desde ayer se nota que una nueva preocupación ha saltado para la policía sobre esos sujetos.

BARCOS QUE SE ESPERAN

JULIO 12.
President Wilson de San Francisco.
JULIO 13.
Quirigua de Cristóbal.
JULIO 14.
Carrillo de Tela, California de San Francisco, Contessa de New Orleans, Florida de Tampa y Key West.
JULIO 15.
Oriente de New York, Siboney de Veracruz.
JULIO 16.
Veragua de New York.

VISITAS AL ADMINISTRADOR

Han visitado al administrador de la Aduana los señores Manuel Fernández Valle, Adolfo Menéndez Guedes, doctor Alejandro Rivas Vázquez, representante Carmelo Urquiaga, el comandante Gali Menéndez, ayudante del Presidente; Juan Tellez y otros.

NUEVA VISITA DE LA PRESIDENTE SARMIENTO

Conforme habíamos anunciado ayer tarde, a las 3.50 hizo su entrada en la Habana, por séptima vez, desde que fué construída, la hermosa y clásica fragata de la marina de guerra argentina, «Presidente Sarmiento».

Cuando el buque estuvo frente al Morro, largó al tope del trinquete la bandera de Cuba, haciéndole un saludo de 21 cañonazos, mientras la banda de música de a bordo ejecutaba el Himno Nacional cubano.

Al cruzar el barco bajo los muros de la fortaleza de La Cabaña y por las baterías de este puesto militar, le fué devuelto el saludo.

Con objeto de que recibiera la acostumbrada visita sanitaria, el práctico del puerto, señor Soto, que le dió entrada, fondeó el buque frente al espigón de San Francisco, y terminada esa formalidad, se levó ancla, quedando entonces atracada la Presidente Sarmiento al costado sur del espigón ya mencionado.

Seguidamente pasaron a bordo del buque visitante S. E. el señor Laurentino Olaneaga, ministro de la Argentina en Cuba; el primer secretario, doctor Juan G. Montero; el cónsul general señor Eduardo M. Muerga; el canciller señor Lucas A. Córdova; el secretario de la Legación de Chile, señor Salvador Díaz Ossa; y el secretario del cónsul argentino, señor Robaina Guerra, así como los representantes de la Prensa.

La magnífica organización del buque se nota seguidamente de penetrar en su límpida cubierta, y recibir la atención de su correctísima oficialidad.

Una comisión de oficiales, los señores teniente de Navío Enrique Monti; alférez de Navío señor Aníbal G. Oliviere, alférez de Navío señor Eduardo R. Bernabó; el ingeniero maquinista A. C. Pérez y el capellán doctor Luis Bartoni Flores, fueron designados previamente para atender a los periodistas que visitaran el buque y a fe de que a porfía mostráronse muy propicios y gentiles hasta dejar ampliamente satisfecho el doble interés, el periodístico y el social, en una amable visita.

La Presidente Sarmiento ha cubierto ya 31 viajes de los 33 iniciados por los alumnos de la Escuela Naval argentina, pues dos de ellos fueron dados por el crucero acorazado Pueyrredon.

La Sarmiento, pues, ha navegado ya cerca de 100 mil millas y ha visitado ya casi todos los puertos principales del mundo.

La Presidente Sarmiento fué construída en los astilleros de Birkenhead, Inglaterra, el año 1896, emprendiendo su primer viaje el 14 de julio de 1898, desde Liverpool a Buenos Aires, a donde llegó el 10 de septiembre.

Su primer viaje de instrucción lo emprendió en 12 de enero de 1899, al mando del capitán de fragata don Onofre Betheder, con 41 guardiasmarinas de las 23, 24 y 25 promociones, cubriendo una travesía de 49 mil millas de ellas 29 mil a pura vela, uno de los viajes más importantes que ha dado.

Muy importantes misiones de distintas órdenes, siempre de paz y fraternidad con pueblos amigos, ha desempeñado el buque que hoy nos visita, y su cubierta ha sido pisada por ilustres personalidades mundiales, jefes de Estados y brillantes representaciones de los pueblos que ha visitado.

LA OFICIALIDAD

La Presidente Sarmiento cuenta con 20 jefes y oficiales, 29 alumnos del Cuerpo general, 7 del Cuerpo de ingenieros maquinistas y 7 del Cuerpo de ingenieros electricistas.

Además, 10 sub-oficiales y un total de 274 hombres de tripulación.

Manda el buque el capitán de fragata señor Pedro S. Quinhillat, segundo comandante el teniente de navío Francisco J. Charizza, jefe de Instrucción, teniente de navío señor Arturo Freyche, quien tuvo que ser desembarcado en Para, por haberse enfermado, sustituyéndolo en esas funciones el teniente de fragata señor Victorio Malatesta, profesor de Comunicaciones, quien a su vez es ayudante del comandante de Derrota, teniente de fragata Ramón A. Brunet, profesor de Navegación teniente de fragata Enrique Monti, profesor de Maniobras teniente de fragata Remigio P. Biglierdi, régimen militar, alférez de navío Aníbal Olivieri profesor de Artillería, alférez de navío Victor M. Cirelli meteorología y Oceanografía, alférez de navío Julio A. Petrocchi, Cálculos Náuticos alférez de navío Manuel A. Picasso, inglés, alférez de navío Eduardo R. Bernabó, Cálculos Náuticos, jefe de maquinistas y profesor ingeniero maquinista Edmundo F. Bernasconi, segundo A. C. P. Pérez Martínez, auxiliar de cátedra, ingenieros maquinistas Blas Maximino, Ramón Mariño y Vicente Arteaga, cirujano de primera doctor Faustino G. García, contador de primera, Hugo P. Galbiati, de segunda, Alejandro R. J. Chevalier, y capellán Luis Bartoni Flores.

GUARDIAS MARINAS

Cuerpo general Emilio Díaz, Raúl Elsegood, José G. Romano, José C. Gómez Ortega, Helvio N. Gouzden, Carlos R. Castro, Herman Cistagusta, Olinto P. Berry, Adolfo V. Cordeu, Jorge E. Perren, Miguel A. Acevedo, Elois F. Flies, Andrés L. Tropea, Alfredo Lodi, Gregorio Lloret, Federico Yancen, Roberto Cortínez, César a Piola, Rubén N. Pernas Héctor Varela, José A. Cordon, Miguel Borghi, Manuel Lima, Carlos A. L. Bourel, Eduardo Lanusse, Julio Medina, Jacinto Posse Croto, Manuel Palacios, Horacio Barandiarán.

Alumnos maquinistas: Manuel Jiménez, Antonio Garetta, Rogelio Guillochon, Eduardo Teagliofico, Pedro B. Carricart, Manuel Abreu y Rafael Caeiro.

Alumnos electricistas: Antonio Marín, Armando Real, Marciano Candia, Marciano Candia Mare, Amsicora Carbone, Ramón A. Castañeda y Rogelio A. Barreiro.

La «P. Sarmiento» permanecerá seis días en nuestro puerto y el domingo, entre 2 y 6 de la tarde, serán admitidas visitas a bordo.

Durante la travesía tuvieron la desgracia de perder a un mecánico radiotelegrafista, quien fué alcanzado por un cable de alta tensión, falleciendo, teniendo el buque que hacer escala en Puerto España, Trinidad, donde se le dió sepultura con los honores correspondientes.

SU ITINERARIO

La «Presidente Sarmiento» nos ha visitado, como hemos ya dicho, siete veces a la Habana, cinco a Santiago de Cuba, una a Cienfuegos y otra a Guantánamo.

El itinerario seguido en el presente viaje es el siguiente y que cubrirá 22 mil millas una vez que represen a Buenos Aires.

Salieron el 1 de abril y han visitado Para, La Guayra, Martinica, San Juan de Puerto Rico, Santo Domingo, Kingston, Veracruz y últimamente Progreso, de donde proceden ahora.

De la Habana irán a San Miguel de Las Azores, Cádiz, San Vicente de Cabo Verde, Puerto Belgramo, Santa Elena, Comodoro Rivadavia, Santa Cruz, Bahía Posesión, Bahía Sholl, Puerto Engaño, Urhuaia, Rada Picton, Año Nuevo Puerto Cook, Bahía Oso Marino, Camarones, Madryn y la Plata.

ASOCIADOS AL DUELO DE ESPAÑA

Los tripulantes de la «Presidente Sarmiento», en su visita a México sólo asistieron a los actos oficiales que les ofreció el Gobierno de México, pero toda fiesta de carácter alegre fué suspendida con motivo de la desaparición de los aviadores españoles Barberán y Collar.

LOS QUE EMBARCARON

En el «Pennsylvania» embarcaron para California Mrs. B. L. Scott e hija, Thomas Morgan y señora, J. B. Napham, Clara H. Norman, P. Blanco de la Puente y familia, José Yáñez y familia, R. P. E. Fernández; J. L. Pasternac.

SALIDAS

Salieron ayer el vapor americano «Fairport», para Tampa; el ferry «Joseph R. Parrot», para Key West; vapor americano «Santa Rosa», para Puerto Colombia; vapor americano «President McKinley», para San Francisco de California; vapor americano «Pennsylvania», para San Francisco.

EL FLORIDA

De Tampa y Key West llegó ayer tarde a última hora el vapor americano «Florida», que trajo carga general y 66 pasajeros, entre ellos los señores Leonel Cabrera, gerente de la Cabrera Limited, representante de la Cunard Line Santos Busch y señora, Luisa Mestre, Mercedes Espinosa, Abel y Juan Mestre, Francisco Arango e hijos Rogelio Arango, Vicente Ojea, Amada Hernández Arturo González, Carmen Consuegra, C. Rojas Escobar J. Linares Nicolás I. Loyola, Ricardo J. J. Morejón, Graciela Bandino, Alfredo Gómez, Matilde de Cárdenas, Carmen Angulo y el doctor Juan A. Lliteras y familia.

SI ANTES DE EMPOLVARSE usa usted la

CREMA DE MIEL Y ALMENDRAS HINDS

• el polvo adhiere más, y mejor.
• la crema protege su cutis....
• y lo suaviza y aclara.

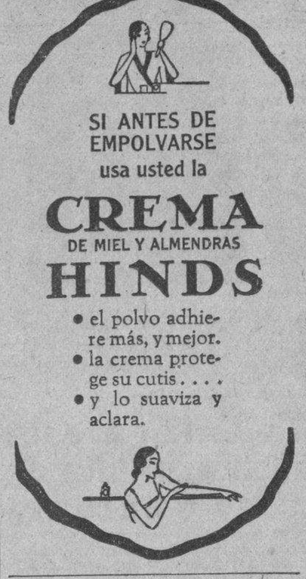

Telas únicas, Sastres únicos:

london city

un lugar donde el hombre sabe o aprende a vestirse.

SAN RAFAEL 16. Telf.: A-6811

Por los ómnibus

OMNIBUS DE CAMAGUEY

Salidas diarias del Hotel Saratoga, Prado y Dragones

Mack número 6. Turno de 8 p. m.

Para este turno, entre otros, anotamos a los señores viajeros que tomaron pasaje para el interior; Alberto Palomares, a Las Parras; Pedro Ping, a Placetas; Alberto Morales, a Florida; Alejandro López, a Jovellanos; José Luis Costa, a Holguín; Jesús Seibano, a Placetas; Ernesto Parrado y señora, a Matanzas y Jesús Fernández Jr., a Limonar.

Mack núm. 12. Turno de las 5 a. m.

Muchos fueron los pasajeros que tomaron asiento para este turno de las 5 a. m.; para Matanzas, la señora Pardo y la señorita Alicia Castañeda; Coliseo, Pedro Suárez y su esposa; a Placetas, Antonio Pedroso; a La Esperanza, señora de Carnesolta e hijo; para Ciego de Avila, José Mata; a Guayos, Servando Cebrián y sus sobrinos Manuel y Jesús Fernández; a Camagüey, Ana María Rodríguez, Federico Zayas y Adolfo Silva; para Holguín, doctor T. M. Gutiérrez González y para Santiago de Cuba, familia de Socarrás y Gonzalito Domínguez, También tomó pasaje, con dirección a Sancti Spíritus, el señor José Rodríguez.

Mack núm. 2. Turno de 7.30 a. m.

Para el turno de las 7.30 a. m, sacaron boletos a Camagüey; Leopoldo Miranda y familia, Gertrudis Manzanares y Carlota Domínguez; a Ciego de Avila, Adolfo de la Torre; a Santa Clara, Adolfo G. Ruiz, de regreso y Mario Constante; a Santiago de Cuba, con escala en la Esperanza, Miguel Montané y García y a Matanzas, señor Pardo

Mack núm. 1. Turno de las 12.30 p. m.

En este cómodo coche Pullman, que va directamente a Santiago de Cuba tomaron pasaje para aquella ciudad; el señor Crisanto Armada, Daniel Ruiz y familia y Armando Fernández; a Bayamo, Pedro Rodríguez, a Cascorro, para continuar más tarde viaje a Santiago, Miguel Alonso; para Camagüey, Regino Suárez, Ramón Hernández, y Gaspar Betancourt; a Ciego de Avila Serafín Quesada y para Santa Clara, doctor Agustín García.

Crónica Habanera

(Viene de la Pág. CINCO)

EL HOMENAJE A VALDERRAMA

Ha sido fijada la fecha para el almuerzo-homenaje a Esteban Valderraba, nuestro distinguido y notable pintor quien se ha anotado grandes éxitos en sus recientes exposiciones celebradas en el Lyceum de esta ciudad, y en el Liceo de Matanzas.

Tendrá efecto el viernes en el Hotel Inglaterra, y para el mismo se han adherido numerosas personas, cuyos nombres detallamos a continuación:

Señoras: Josefita Hernández Guzmán de Iraizoz, Carmelina Loredo Emilia Rivas de Campa, Margot Baños de Mañach, Luisa María Sigarroa de García Cabrera, Dulce María Fernández de Mendiola, Josefina Fernández de Pérez Benitoa, Emma Ordoqui de Agustí, Cuca Hernández Guzmán, Angelina Espina Mary Suárez de Hernández Bausa Blanca Gelats viuda de Novo Evelia M. de Valdés Rodríguez.

Srtas. Laudelina Martínez, Adriana Billini María Ariza Luisa Fernández, Isabel Chappotin, Margot García Mendoza, Nena Castellanos Ana Rosa Novo, María Cecilia Foch, Terina Rodríguez Ruano, Zenaida Pujol, Caridad Ramírez, Graciella Barinaga, Hortensia Lluch, Josefina de Cepeda, María Cortés, Susana Castellanos, Berta Recio.

Señores: Leopoldo Romañach, Armando Menocal, Antonio Rodríguez Morey, doctores Antonio Iraizoz Emeterio Santovenia, Tomás Felipe Camacho, Gonzalo Aróstegui, Juan Manuel Dihigo, Mario Dihigo, Medardo Vitier, Jorge Mañach, Baldomero Caballero, Luis de Soto Gustavo Loredo, Pérez Beltez, José Antonio Gelabert, González Beltrán Joaquín Cataneo, Nicolás Pérez Reventós, García Galán, Pánfilo Camacho, Ernesto Angulo Alberto Angulo, señores Esteban Betancourt, Juan José Sicre, Enrique García Cabrera, Manuel Vega, Armando Maribona, Antonio Sánchez Araujo Enrique Caravia, Augusto Oliva Blay, Gumersindo Barea, Silvio Parra Rafael Blanco, Hernández Cárdenas, Teodoro Ramos Blanco, Roberto Váz quez, Francisco González, Manuel R. Campa, José Manuel Rodríguez Gerardo González, Eloy Palacios Torres, Abelardo Fernández Mendiola Julio Lobo, Leandro Robaines, Tomás Montoro, Portell Vila Eduardo Brito, Enrique Sale Romero, Pedro Gutiérrez Sánchez.

Las inscripciones para este almuerzo, al costo de ochenta centavos el cubierto, pueden hacerse en el Circulo de Bellas Artes y en el Departamento de Información de «El Encanto».

DE COJIMAR

El Cojímar Yacht Club, la simpática sociedad que radica en el vecino pueblo, por acuerdo de su Junta Directiva, celebrará el sábado 29, un gran baile en su Barco Pirata, anclado en la rada de Cojímar, para festejar la víspera de las tradicionales fiestas a la Virgen del Carmen, que tendrán lugar en aquel balneario.

Amenizarán esta fiesta la orquesta Los Bohemios y un septeto.

También ha acordado la Directiva celebrar otro baile el sábado 12 del entrante mes de agosto, que será la fiesta de pensión que efectúa todos los años el club a beneficio de sus fondos.

Las invitaciones pueden solicitarse por el teléfono M 9921, comunicándose con las extensiones del doctor Valenzuela, señor Fránquiz o señor Otazo.

JUNTA MENSUAL

Las Damas Isabelinas de Cuba, que preside la gentil señora Ofelia Rodríguez de Herrera, celebrará hoy por la mañana, a las diez y media su junta mensual.

Tendrá efecto como de costumbre, en el salón de actos de los Caballeros de Colón, Calzada de Galiano, número 42, altos.

Se ruega a las asociadas la más puntual asistencia.

DON ANDRES ANTON

La enfermedad que desde hace meses aqueja al maestro don Andrés Antón continúa alarmando a sus familiares, al extremo de temerse que de un momento a otro sobrevenga un fatal desenlace.

Esta noticia causara profunda pena entre los numerosos admiradores y amigos del ilustre enfermo quien antaño fué una gloriosa figura del teatro lírico.

Su hijo, nuestro amigo el señor Antonio Antón, Presidente de la Asociación de Comerciantes de la Habana, no se aparta un momento de la cabecera del paciente, así como tampoco sus demás familiares.

Edel FARRES

EL SEPELIO DEL SEÑOR ROGELIO ECHEVARRIA

Por el vapor «Morro Castle» llegaron en la mañana de ayer los restos de nuestro muy estimado amigo el señor Rogelio Echevarría, fallecido en junio próximo pasado en Francia, a donde había ido a reponer su salud.

A esperar el cadáver, para acompañarlo después hasta el Cementerio de Colón, acudió una numerosa y selecta concurrencia, integrada por elementos del comercio, la industria, la banca, y, especialmente, el giro del tabaco, donde el extinto era una relevante personalidad.

Casi todos los almacenistas de tabaco estaban allí con la directiva en pleno de la Asociación de Almacenistas y Cosecheros, al frente de la cual iban el presidente p. s. r. señor Antero González Prieto, los vicepresidentes Gerardo Caracena, José E. Smith y Leslie Pantin Jr.; y el tesorero, señor Pastor Sánchez.

El primer vicepresidente señor Lisandro Pérez, de quien el extinto era socio, vino con el cadáver desde New York.

La Ward Line facilitó el amplio salón del departamento de equipajes donde se improvisó una capilla mortuoria.

Rodeando el féretro había un sin número de hermosísimas ofrendas florales de familiares, instituciones y amigos.

A las nueve de la mañana partió el cortejo fúnebre, nutridísimo, y a su llegada al Cementerio le fué cantado un solemne responso a los restos en la Capilla Central.

Despidió el duelo con sentidas frases el señor José García del Barco

Descanse en paz el excelente amigo, y reciban su inconsolable viuda sus hijos y demás familiares, la expresión de nuestro muy sincero pésame.

"TRIANON"

NO VENDE CARO.... NO OBSTANTE SER SU CALZADO DE INMEJORABLE CALIDAD.
VEA NUESTRA VENTA REGALO
Gran Variedad de Zapatos Blancos desde $ 1.25
Sandalias de Niños desde 0.50 cts.

Glacé blanco, muy fino. Tacón alto.

J. ALVAREZ
NEPTUNO Y SAN NICOLAS
Teléfono A-7004.

Propaganda. Studio Kibé

Por la vía aérea

PASAJEROS LLEGADOS DEL INTERIOR

El Expreso Aéreo Regular «Guantánamo-Habana», No. N.M.-7, al mando del piloto R. de Ayala, copiloto A. del Regato, llegó al aeropuerto General Machado procedente del interior, con los pasajeros siguientes:

De Santiago: José Abalo, Rafael Torres, José Fernández, Felipe F. Ruiz, William J. Donón y R. Portocarrero.

En este mismo avión se registró durante la travesía el siguiente movimiento de pasajeros:

De Guantánamo para Santiago: Ernesto Brooks y señora de E. Brooks y de Manzanillo para Camagüey, Antonio Godefoy y Cirilo Falcon.

PASAJEROS QUE SALIERON PARA EL INTERIOR

El Expreso Aéreo Regular «Habana-Guantánamo», No. N.M-5, al mando del piloto Mc Cullough, copiloto F. Zalgarella, salió del aeropuerto General Machado, para el interior, a las 7.30 a. m., con los siguientes pasajeros:

Para Cienfuegos, Rafael Corona: para Camagüey, José Magistra; y para Santiago, Julio Cardona y Francisco Cardona.

EL AVION DE MEXICO

Con destino a México, salió del aeropuerto General Machado, a las 11.00 a. m., el anfibio NC9775, al mandado del piloto William A Cluthe, co-piloto William H. Carey con el pasajero Maurice V. Hugo. Este avión conducía además correspondencia aérea y expreso.

PASAJEROS LLEGADOS DE MIAMI

Procedente de Miami llegó a los muelles del Arsenal, de la Pan American Airways, a las 10.18 a. m., el hidroavión NC-81-V al mando del piloto Edward G. Schultz, con los pasajeros siguientes:

Ralph E. Sexton, Tillie Keller, James M. Hunter, Orlando Alonso, Irving U. Eggert, Jr., Edna C. Edggert, Evelyn Eggert, Maurice Hugo, William J. Harmon, William D. Pawley, Charles Moon, John D. Fleming, Mavis Flening, James C. Lanham y Charles Burke.

EL AVION DE KINGSTON

A las 12.43 p. m. llegó, procedente de Kingston (vía Cienfuegos) a los muelles del Arsenal, el hidroavión NC-80-V al mando del piloto John H. Tilton, con los siguientes pasajeros:

Joseph E. Countze, John D. Woodbury, Rafael Lordoña, Louis Masin, Charles Miller, Howard Grimes, Harry Hebert y Paul A. Pierson. Todos estos pasajeros vienen en tránsito para Miami.

A las 3.00 p. m. este avión continuó viaje para Miami con los pasajeros en tránsito de Kingston, y además los pasajeros siguientes, que tomaron pasaje en esta:

Joseph Lowe, Louris M. Camon, G. Waite Matzger, James L. Laham y Charles Burke.

Salborox
INDICADO CONTRA LA CAIDA DEL PELO Y LA CASPA

LA SESION-ALMUERZO DE LA ASOC. DE INDUSTRIALES ESTA SEÑALADA PARA HOY

A las doce y media del día de hoy celebrará su sesión almuerzo mensual en el restaurant «El Patio», en la calle Prado, la Directiva de la Asociación Nacional de Industriales. En ese acto reanudará sus labores el secretario general de la Corporación, doctor Alfredo O. Ceberio, que acaba de regresar de las Conferencias del Trabajo recientemente celebradas en Ginebra.

Además de numerosos asuntos rutinarios de carácter interior, se cambiarán impresiones sobre el problema de actualidad la nueva reforma tributaria.

Café "YATERAS"

YATERAS ESPECIAL (cartucho rojo) a 35 c. Lb.
YATERAS SELECTO (cartucho verde) a 30 c. Lb.
SERVICIO RAPIDO A DOMICILIO

Estos Cafés, están cosechados, tostados, molidos y envasados por nosotros.

GARANTIA ABSOLUTA

Tostadero de Café "FLOR DE YATERAS"
Príncipe No. 47 Telf. U-5047

¡GANGAS!

Toda nuestra existencia de las famosas Lámparas
—— "Lightolier" se liquida a ——

PRECIOS INVEROSIMILES

(Mucho menos del costo)

Sólo viéndolo puede creerse semejante oferta en un artículo de tan refinada calidad

- - - Los Primeros Cojeran las Mejores Gangas - - -

¡SEA USTED DE ELLOS!

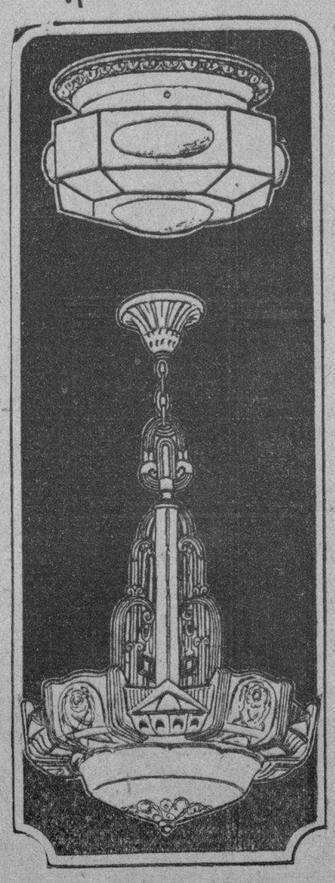

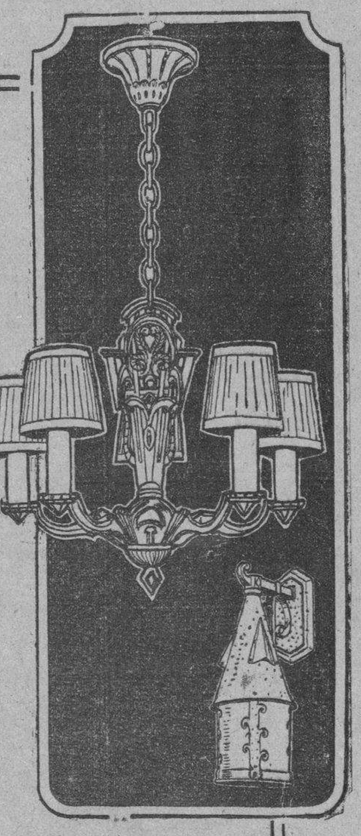

En compras por lotes hacemos descuentos extraordinarios

VISITE HOY MISMO
NUESTRA SUCURSAL MAS PROXIMA

Cía. Cubana de Electricidad
A las Órdenes del Público

M.E.C.D. 2016

Almorranas
¿PARA qué condenarse a los tormentos horribles de este mal cuando existe un remedio que ofrece alivio seguro y pronto? Empiéce hoy mismo a aplicarse el insuperable
E. W. Grove
Ungüento Pazo

PROPAGANDA DEL BANCO ASTURIANO DE AHORROS

Nueva y fructífera sesión acaba de celebrar la sección de propaganda del Banco Asturiano de Ahorros, bajo la presidencia del señor José Blanco y actuando de secretario el señor Rafael Arias. Los diligentes vocales que componen esta Sección aportaron valiosas ideas que redundarán en beneficio de esta institución.

El señor José Huerta de la Torre, elemento muy destacado por su incansable labor, fué elegido vicepresidente en la reunión últimamente celebrada, así como también se elevó al cargo de vicesecretario al entusiasta señor Aníbal Pérez.

En esta reunión se conoció de diversas gestiones hechas con tendencia a solucionar lo que por su importancia, ha merecido la atención de la Sección de Propaganda, como es hacer llegar al ánimo de amigos y simpatizadores de esta Institución, los beneficios que aporta prestarle toda clase de concursos.

Nos es completamente imposible la divulgación de todo lo tratado. Sabemos que todo el dinamismo de la Sección se emplea, desde luego, en elevar el Banco Asturiano de Ahorros, a la altura que se merece y nosotros, que nunca regatemos el aplauso a quien se lo merece, tenemos que pridgárselo a la Sección de Propaganda de este banco, que con entusiasmo nunca decaído labora día tras día.

MAGNESIA SARRÁ
Sabrosa-Espumante-Anti-Ácida
Inmediatamente alivia:
Jaquecas, Mareos, Acedías
ASEGURE UN DIA FELIZ
Tome las mañanas una cucharada
DROGUERIA SARRÁ
LA MAYOR

FARMACIA
DROGUERIA
DE
"JOHNSON"
DE TURNO LOS LUNES
Obispo No. 30 TELEFONO-A-2129.

LA MAYOR
35 EDIFICIOS
700 EMPLEADOS
SARRÁ
DROGUERIA
ABIERTA TODOS LOS DIAS
TODA LA NOCHE LOS MARTES
A-8026 A-3641

Farmacias de Turno

MIERCOLES

HABANA

Tenerife y Carmen	M-5121
Jovellar entre M y N. U-6655	U-2220
Estrada Palma y Trocadero	M-5052
Ave Simón Bolívar número 107	M-4183
Villegas No. 83	M-4020
General Silverio S. Figueras 33	M-5190 A-7818
Bartolomé Masó número 48.	U-6813
Ave de la Independencia y Ave Menocal	U-6802
San Ignacio 52, esq. a Luz	M-6677
Zenea y Oquendo	U-6924
Zenea No 91.	M-4160
San José y Gervasio U-6969	U-5030
Ave de la República y Gral. Aranguren	M-4468
Habana 187.	M-4604
Gral. Carrillo No 172	U-7077
Rafael María de Labra No. 51	M-3928
Ignacio Agramonte número 36½	M-4598
República del Brasil y Mercaderes	A-6418
Máximo Gómez No. 246	M-5086
Castillo y Sta. Rosa	M-4656
Amistad y San José	A-6663
Benjumeda 7	U-6954

VEDADO

Calle 12 entre 13 y 15	F-3539
Calzada No. 84 entre A y B	F-5271
Calle 23 y G	F-6119
Calle 9 esq. a 13	F-6161

VIBORA

10 de Octubre No 628 I-7678	I-7559
San Francisco y Buenaventura I-7207	I-7518
Milagros y Felipe Poey	

JESUS DEL MONTE Y SANTOS SUAREZ

Rodríguez y Dolores	I-7613
Santos Suárez No. 10	I-7232
Juan Delgado y Lacret	I-7756

LUYANO

J. Alonso e Infanzón	X-2371

CERRO

Sarabia y Borrero	A-3579
Palatino y Atocha	I-7719
Vista Hermosa 14 esquina a la Rosa	I-2325
Calzada del Cerro número 859	I-7486

NOTA Este grupo deberá prestar el servicio público todo el día y la noche de los domingos y fiesta y hasta Nacional siguientes: Febrero 5 Marzo 19 Abril 30 Junio 11 Julio 23 Septiembre 3 Octubre 15 Noviembre 26

HABANERAS

LA MODA ACTUAL

TRAJES DE NIÑO

Es increíble cuanto ganan las prendas de los niños con unas pocas puntadas de bordado a mano. El diseño del gallo y del sol que luce el trajecito del grabado es muy propio para adornar el vestido de un varoncito. Las cruces abiertas indican las puntadas rojas de la cresta del gallo. Las cruces punteadas representan las cruces amarillas del pico, del pecho, de las patas y del ojo. Las cruces claras indican las plumas de color verde fuerte.

El método más fácil para hacer este estilo de diseños en punto de cruz es el siguiente: se hacen todas las puntadas de una misma dirección al través de cada hilera y al llegar al extremo se devuelve cruzando las primeras. De esta manera todas las puntadas del reverso del bordado quedan en una misma dirección y las de encima en dirección opuesta. Cada puntada debe coger el mismo número de hebras en la tela. Si el tejido de la tela es muy fino para contar las hebras, puede hilvanarse encima un pedazo de tela de canevá. Las puntadas se hacen entonces por entre el canevá rigiéndose por las hebras de éste, y después de terminado el bordado se deshila cuidadosamente el canevá, hilo por hilo. Si las hebras no salen con facilidad, se humedecen un poco. El sol que adorna el vestidito del grabado es de cordoncillo amarillo. Se puede dibujar con la ayuda de cualquier objeto redondo. Los rayos se trazan con una regla. Las líneas rectas paralelas que forman la base del sol y del gallo se hacen con cadeneta de un color que armonice con el de la tela del traje.

NOTAS DE PARIS

Cuando decimos moda queremos significar algo hecho para agradar la vista, y por lo que toca a las finalidades de la moda y a los extraños problemas que de ella se originan, apenas si pensamos en ellos alguna vez aunque muchos filósofos han tratado en vano de solucionarlos.

Para la que vive fuera de la ciudad y hace el viaje a ella con frecuencia, o pasa los fines de semana fuera, necesita lucir siempre fresca y chic a pesar de usar el mismo traje durante muchas horas.

Para esto lo mejor es escoger una seda gruesa, algo que sea como **shantung** o shantunel que es la tela que **Chanel** emplea en los trajes de noche este verano así como también para playa y sport.

El 109 de Schiaparelli es un conjunto de vestido y chaqueta en **shantung** azul marino; un **ensemble** perfecto para un día en el campo y puede lucirse a la vez en las calles con la seguridad de estar elegante.

Los trajes sastre, que tan de moda están, son los más a propósito para la mujer que pasa muchas horas fuera de su casa.

MUEBLES ARTISTICOS

La belleza en los muebles no se encuentra solamente en la riqueza del mismo; a veces puede admirarse un mueble muy elegante dentro del estilo más sencillo pero con un valor artístico que supera al que pueda tener por su alto costo.

Las maderas combinadas sabiamente y la mano de obra perfecta además del dibujo, son las tres cosas principales que requiere un mobiliario acabado. El arte moderno, de líneas sobrias y elegantes, solo necesita una buena dirección para lucir el más fino estilo que se ha creado, dentro de los buenos materiales.

Hemos contemplado un hermoso juego de cuarto de un bellísimo estilo moderno, que supera a todo lo que se ha visto hasta ahora en calidad y pureza de líneas. De maderas ricas del país combinadas con otras extranjeras, forman un conjunto maravilloso y serio. Paneles de marquetería en sabicú formados por cuadros de ébano en combinación con palma que es lo más nuevo en asuntos de muebles.

La conocida y bien acreditada mueblería **La Moda**, establecida en Galiano y Neptuno, puede sentirse orgullosa de poseer ese valioso juego de cuarto que ha sido encargado expresamente para una novia de nuestra más distinguida sociedad. Todo en él es elegante, su estilo, su forma y su colorido; esto acompañado de una fabricación esmerada, ha hecho que resulte un conjunto terminado que admiran todos los que visitan los amplios salones de exposición de dicha casa.

DEBERES SOCIALES

En la vida social y aun en la misma de los negocios, se busca siempre las personas con las cuales podemos tratar con holgura, con absoluto desprendimiento de prejuicios.

Ha de tratarse siempre bien a todos, interesándonos por ellos y buscando en todos los momentos la alegría y no las sombras del mal humor o la tristeza.

No debe decirse nada que ofenda ni que produzca dolor. Sembremos la dicha por donde vayamos, siendo corteses en todos los momentos.

LA MERIENDA TRISTE

¡Canastito repleto de fresas!
¡Ay, si él estuviese
Esta tarde conmigo en la mesa!
¡Tanto como gusta
De las últimas fresas redondas
Que las lluvias, de Marzo maduran!
Y después que las hemos comido,
Lentamente besarme los labios
Que ellas ponen fragantes y vivos.
¡Oh cestito, cestito de fresas
Que forrado de pámpanos verdes
Has traído la pena a mi mesa!
¿Dónde se halla a esta hora el ausente?
¿Con quién come? ¿Qué piensa? ¿Qué hace
Que sabiéndome triste no vuelve?
¡Para que habrán traído estas fresas!
¡Para que quiero aroma en los labios
Si él no está hoy a mi lado en la mesa!

Juana de Ibarbourou

MENU DEL DIA

Almuerzo	Comida
Grape fruit.	Melón.
Revoltillo de queso.	Consommé frío.
Pollo asado a la Cubana.	Croquetas de pescado
Arroz blanco. Platanitos fritos.	Pavo asado al Jerez.
Ensalada de quimbombó.	Ensalada de tomates.
Dulce de leche con almendras.	Puding Alaska.

RECETAS DE COCINA

Crema de maiz

Se ralla el maíz tierno y se cuela como para hacer majarete, poniendo para cinco tazas de maíz dos tazas de leche y dos tazas de caldo de gallina que se cocinará durante veinte minutos.

Aparte se hace una salsa con dos cucharadas de mantequilla, dos de harina de Castilla y se agrega poco a poco el maíz agregándose sal, y pimienta al gusto y se deja hervir cinco minutos. Se baten bien dos yemas de huevo mezclándose con una taza de leche fría añadiéndose poco a poco a la crema. Se pone dos minutos al fuego batiéndose bien todo con un batidor y se sirve en seguida.

M. R. de FONTANILLS

"Estaba cansada y de mal humor"

"Los niños me ponían tan cansada y de mal humor que no quería ni ver a nadie. Todos los meses sufría tanto que no podía dedicarme a mis quehaceres. Después de tomar dos botellas de su medicina, me siento como nueva. Ahora estoy fuerte, de buen humor y me gusta tener visitas."
MRS. B. R. NYE

Probar esta medicina es saber por qué alivia a medio millón de mujeres.
El mejor alivio se siente tomándola periódicamente. De venta en las boticas. Pruébese una botella.

Compuesto Vegetal De Lydia E. Pinkham

La Beneficencia Gallega está organizando un hermoso "día de Galicia" en el Teatro Nacional

Tendrá lugar en la noche del día 24 del actual y los fondos que en el mismo se obtengan ingresarán en el fondo que será destinado a socorrer a sus pobres, pobres y en paro forzoso

La obra constructiva que ha emprendido la directiva de este benemérita colectividad, está dando sus frutos. La labor ha sido continuada y ruda, mas que por nada por la carencia de recursos económicos. Hoy, felizmente, la area emprendida rueda por cauces normales, que habrán de conducir a esta Institución a un estado de verdadera prosperidad, capacitándola para dar el debido cumplimiento a todas sus necesidades y compromisos reglamentarios, tanto en el orden moral como en el material, ya que ambos abarca su acción benefactora.

Diariamente las listas de asociados se nutren con elementos nuevos, tanto por la continua labor de la Sección de Propaganda, cuanto porque los gallegos, antes reacios, comprenden al fin los positivos beneficios que representa el ser socio de la misma, bajo el actual sistema de gobierno.

Del último festival celebrado en mayo, se han obtenido espléndidos resultados por la eficaz labor desplegada por la Comisión de Arbitrar Recursos, resultado que nadie esperaba, supuesta la anómala situación presente, pero la comisión citada, actuando con un interés y celo poco comunes, logró una victoria donde otros menos avezados a estos trabajos tal vez hubiesen salido derrotados. La Comisión Directiva, justipreciando la meritoria labor realizada por la de Propaganda, al presentar esta la liquidación de dicho festival, le otorgó un voto de gracias en reconocimiento de esa labor.

Esta misma comisión es la encargada de la organización de la velada teatral en conmemoración del «Día de Galicia», el día 24 del corriente, en el gran Teatro Nacional, lo que saguramente dará motivo a que se anote otro brillante éxito.

La excelente compañía de zarzuela española, que dirige la primera tiple Felisa Herrero, ha sido contratada para esta función y llevará a escena en esa noche la preciosa obra «Gigantes y cabezudos».

También se representará la obra gallega «Estadeiña», por un selecto grupo de artistas y aficionados gallegos, a cuyo frente figura el conocido actor señor Ramón Alvarez. Otros números completan el programa, que por el momento no nos es dable conocer.

Ya la Colonia Gallega se prepara para invadir esa noche el Teatro Nacional y las sociedades de instrucción se disponen a engalanar los palcos con sus respectivos estandartes, poniendo con ello un sello de galleguismo a la fiesta máxima que año tras año viene celebrando la colonia gallega, en la fecha de Santiago Apóstol, Patrón de Galicia y de España.

Los asociados qué deseen concurrir a esta magna función deben apresurarse a separar sus entradas, que ya se hallan a la venta en la secretaría de la Beneficencia, bajos del Centro Gallego.

La primorosa verbena del Centro Gallego

Verbena de San Juan, evocación magnífica que lleva a la memoria un tropel de recuerdos y semblanzas inolvidables. Con que ansia de chavalinos esperábamos esta fiesta para darle rienda suelta a nuestra alegría y hacer toda clase de diabluras por ser propias de su celebración, que de añoranzas, ya de grandes, cuánta dicha nos proporcionó, aún creemos estar gozando de aquellas diversiones que tanto alegraban nuestro ánimo. Qué algarabía sentíamos interiormente que sin descanso agotábamos el cúmulo de festejos sin decaer un instante. Cuánta felicidad nos ha proporcionado la festividad de este santo Patriarca de la Iglesia! Y es ello el motivo que al solo anuncio de que el Centro Gallego ha de celebrar una fiesta con todas las características y atributos de las que se celebran en la patria lejana, haya despertado tal revuelo que chicos y grandes, cubanos y españoles se aprestan a darle realce a este espectáculo con su presencia, unos por ver algo nuevo en materia de festivales y otros para hacerse la ilusión de estarla disfrutando en otros lares lejanos.

El hecho de haber sido suspendida esta fiesta por causas de todos ya conocidas, no le quitará ningún esplendor pues si bien es verdad que la fecha es distinta, también por esta causa sus organizadores cuentan con el tiempo suficiente para darle término a tan hermosa realidad.

CONSTITUYENTES ESPAÑOLAS EN EL CIRCULO REPUBLICANO

En una velada que el Círculo Republicano Español celebrará en la noche del viernes próximo, 14 del actual, conmemorando la apertura de las Cortes Constituyentes en su segundo aniversario se dará a conocer la profunda labor llevada a cabo por las mismas, tratando de dotar a España de una legislación tan avanzada que el mundo entero se en cuentra interesado en ella y trata de copiarla para las futuras modificaciones constitucionales que diversas naciones se apresuran a llevar a cabo en estos momentos.

Encargado de darnos a conocer esta altísima labor legislativa ha sido el Dr. Miguel de Marcos ilustre literato cubano, periodista notable, orador galano, quien disertará de la manera como él sabe hacerlo. Trata este insigne orador de efectuar un parangón entre la profunda labor llevada a cabo por las Cortes actuales y la que realizaron las diversas que existieron en todo el pasado siglo XIX.

Conociendo la extensa cultura que posee el Dr. Miguel de Marcos, no es aventurado suponer que la velada estará llena de profundas enseñanzas culturales e históricas; por lo que resultará un acto atrayente para los numerosos y crónicos asistentes que ya no se deciden a perder ninguno de los numerosos actos culturales llevados a cabo por el «Círculo Republicano Español».

BAÑOS DE LOS SOCIOS DEL CENTRO CASTELLANO

Cunde la animación entre todas las socias y socios del Centro Castellano, que a diario concurren a los baños del Encanto, en los que todos los socios y socias del Centro Castellano pueden disfrutar de quince baños que gratuitamente le son facilitados.

El señor Francisco Páez Onrubia, entusiasta asociado del Centro Castellano, dueño de los mencionados baños El Encanto, atiende correctamente a todos los socios que acuden a gozar de las delicias del baño, y en su reporte semanal promete nuevos atractivos en beneficio de todos.

La Sección de Propaganda, por su parte, está proyectando la celebración de un festival nocturno en una de las noches del mes de julio o agosto, a fin de reunir a todos los socios en dichos baños, celebrándose fraternal reunión para hacer más fuertes los lazos de unión entre toda la familia castellana. Prepara el señor Páez grandes atractivos, y una iluminación especial para dicha noche, siendo de esperar que la concurrencia al acontecimiento adquiera la mayor resonancia.

LOS ACUERDOS DIRECTIVOS DE LAS HIJAS DE GALICIA

Celebró junta reglamentaria la directiva de la Sociedad «Hijas de Galicia», siendo presidida por el titular señor Manuel Vicente Otero, acompañado del primer vicepresidente, señor Antonio Requeijo y del secretario señor Dámaso Pérez Valenzuela.

Fueron leídos y aprobados los informes rendidos por la Dirección, Administración y Farmacia de la casa de salud y el de Consultoría legal, correspndientes al pasado mes de junio; y se trataron y resolvieron diversos asuntos de orden interior, pasando otros a estudio e informe de las comisiones permanentes.

LABOR DIARIA EN EL SANATORIO

En la casa de salud «Concepción Arenal practicó ayer cuatro operaciones el doctor Emilio García Tudurí, teniendo de auxiliar al doctor Diego Suárez Villasuso; y en la sala de maternidad dieron a luz tres asociadas, naciendo tres varones.

Por los distintos médicos y especialistas fueron consultadas 379 asociadas y los médicos del servicio de urgencia efectuaron 42 visitas a domicilio.

Salieron, dadas de alta: Herminia González, María Luisa Santana, Preciosa del Prado, Inés Docal, Dolores Rodríguez, María Lanzao, María Teresa Valcárcel, Julia Vizoso, Alejandrina Alvarez, María Asunción Fernández, María Cendán, Elvira González, Concepción Fernández y Enriqueta Aquino.

Ingresaron: María Manuela Rodríguez, María Castro, Juana Pagés, Romelia Nasco, Amparo Estrada, Rosa Martín, María Aurora López, Juana Aguirre, María Peña, Fermina Jardón, Balbina Fernández, Rosa Díaz, Severina Vázquez, Pilar Areán, Isabel Martí y Leonor Area.

SUSCRIBASE Y ANUNCIESE EN EL «DIARIO DE LA MARINA»

SOCIEDADES ESPAÑOLAS

GRANDES SERVICIOS DE FARMACIA EN EL CENTRO ASTURIANO

Se despachan a todos los que los necesiten, que sean socios y su procedencia es magnífica

La farmacia, la droguería y servicio auxiliares, laboratorio de farmacia, etc., etc., se encuentran instalados en la casa de salud «Covadonga», en el magnífico pabellón, verdadero palacio que ostenta el nombre del antiguo Presidente Manuel Muñiz.

Para darse una idea de la organización que tiene consignemos que al frente de la misma se encuentra el doctor Emilio Díaz Aguirre, desde hace 19 años, auxiliado por el doctor Carlos Torralbas, farmacéutico, de ocho preparadores y de cinco auxiliares.

Una hermosa escalinata de mármol conduce al espacioso salón de espera; hermosas galerías circundan los distintos locales y es tal el trabajo que allí se desarrolla que como dato elocuente podemos consignar que se preparan de 600 a 700 fórmulas para el interior del Sanatorio y de 800 a 900 para el exterior lo que da un cómputo de 1.500 a 1.600 diarias lo que arroja un total de 500.000 fórmulas anuales.

Como la finalidad de la Institución es darle siempre al socio lo mejor que exista en el mercado, es una cifra considerable de muchos miles de pesos los que se invierten en este servicio.

Hay una existencia extensísima de sueros y vacunas que se renuevan constantemente para garantizar la bondad del artículo: Vacuna antivariolosas, antiestreptocócicas, estafilocócicas, gonocócicas, et., et., Sueros antitetánicos; antidiftéricos; antigangrenosos; antineupcócico.

Esta existencia de sueros y vacunas permitió a la sociedad ayudar a la sanidad de la República cuando la epidemia de peste bubónica, con suero antipestoso y vacuna de Jersin, lo que fortificó una vez más la valiosa ayuda que en el pasado y el presente presta el Centro Asturiano a la Sanidad de la República.

Los productos que entran en la composición se importan de los mejores farmacias y droguerías del mundo.

La existencia de patentes en los almacenes de farmacia de la casa de salud «Covadonga» y de productos químicos, se eleva generalmente a más de $60.000.00, que se renueva constantemente, aparte de las compras que diariamente se hacen a los representantes de casas extranjeras de determinados medicamentos patentados.

En resumen, en la Casa de Salud «Covadonga» se ha tenido por lema desde su fundación darle al socio lo mejor, donde quiera que se encuentre.

VARIAS NOTICIAS DE LA ASOC. DE DEPENDIENTES

La prueba del buen servicio que presta la Casa de Salud de la Asociación de Dependientes está no solo en la curación de los enfermos que a ella asisten, sino también en el reconocimiento que éstos hacen de sus excelencias. Don Avelino González, el presidente social, recibe frecuentemente testimonios de ese carácter. Y es el medio a utilizar por los asociados y asociadas. Ayer nos informaron de una atenta carta del señor Luis F. Castellanos, enfermo nervioso y cardíaco, en grave estado, que goza de salud gracias a su ingreso en la Quinta donde le trató el doctor Mario Dehogues. Digamos de paso que este joven cardiólogo se viene anotando repetidos éxitos. Los que justifican su consagración al estudio, su laboriosidad y seriedad.

ARMANDO MONTANE

Ingresó en el pabellón Avelino González, padeciendo apendicitis, este joven alumno de las escuelas de la Asociación. Lo operó el jefe de cirujanos, doctor Rogelito Stincer, y se encuentra ya totalmente restablecido. Su estado, al ingresar, reclamó una vigilante atención. Pero la intervención oportuna y los cuidados que se le dispensaron unido a su corta edad fueron factores determinantes de la salud que ahora goza, para satisfacción de la Sociedad y alegría de su padre, nuestro estimado amigo el señor José Montané.

SERVICIO DENTAL

Nos llegan también aplausos para el servicio dental en la Asociación de Dependientes. En nuestras visitas a la Casa de Salud hemos tenido ocasión de conversar con algunas damas que concurren al gabinete donde trabaja el doctor José Alemany, las que tuvieron frases de cálido elogio para este laborioso cirujano dentista. Estaba muy concurrida la sala de espera. Alemany se hizo en la Quinta, y es un consagrado a su profesión. Estudia, se entera y aplica con éxito sus conocimientos.

CELEBRARA JIRA LA SOCIEDAD «EL PILAR»

Gran embullo ha despertado la grandiosa jira de la decana sociedad del Pilar que a beneficio de sus fondos sociales celebrará en todos los jardines de La Tropical; fiesta en la cual quedará demostrado las grandes simpatías con que cuenta la simpática Sociedad de la calle de Estévez. Para dicha fiesta han sido contratados los más famosos conjuntos musicales que en la actualidad existen y son ellos los de Antonio María Romeu, Belisario López, Sonora Matancera, un jazz band y quinteto. También las directivas de esta gran fiesta han acordado cobrar solamente cincuenta centavos a los caballeros y las damas gratis. Todas las personas que deseen adquirir un merendero pueden pasar por la secretaría, donde serán cortesmente atendidos por miembros de la directiva.

EL "CENTRO GALLEGO" VA CONFIRMANDO LOS OBJETIVOS INICIADOS

Su programa constructivo que los unió se desarrolla ahora laborando en bien de los socios

Sin flaqueza ni desmayos, como cumple a hombres resueltos a lograr lo que se proponen los miembros que integran el gobierno del Centro Gallego, están cumpliendo a maravilla, el programa constructivo que los unió en bloque para defensa de la Sociedad, herida en su economía por un cúmulo de circunstancias ajenas a la crisis que afortunadamente han pasado, no dejando en pos de sí más que un dejo de amargura en los buenos gallegos, pero que en cambio han tenido la virtud de avivar sentimientos dormidos y preparar una era de renacimiento de aquella exaltación patriótica que caracterizó a los fundadores.

Inspirada, sin duda, la Comisión Ejecutiva, en la enseñanza que encierra el aforismo popular: «No ha poco que no llegue ni mucho que no se acabe», ha logrado, con una administración honesta y un bien meditado plan económico, cumplir exactamente todos los compromisos por ella contraídos y aun muchos atrasos, sin desatender por ello ninguno de los servicios que se prestan con más eficiencia que nunca.

Consecuente con ese plan económico que se ha trazado al hacerse cargo del gobierno, procura obtener todas las ventajas posibles en la adquisición de la enorme cantidad de efectos, víveres y medicinas que consumen los distintos sectores de la Sociedad y, especialmente, la casa de salud «La Benéfica», emancipándose de la droguerías y haciendo al extranjero importantes pedidos de productos farmacéuticos como por ejemplo, la casa E. Merch, de Alemania a la cual se le acaba de hacer una orden muy considerable.

Con gusto consignamos estos hechos para satisfacción de los socios que han puesto su fe y su optimismo en la actuación que viene desarrollando la Comisión Ejecutiva.

JUNTAS DIRECTIVAS

CENTRO ASTURIANO: su junta directiva celebrará sesión, hoy, miércoles, a las ocho y media de la noche.

COLONIA SALMANTINA DE CUBA: celebrará junta directiva hoy, miércoles, a las ocho y media de la noche, en el Centro Castellano.

CLUB BELMONTINO: celebrará junta directiva, hoy, miércoles, a las ocho y media de la noche, en el Centro Asturiano.

PUENTEDEUME Y SU PARTIDO: celebrará junta directiva hoy, miércoles, a las ocho y media de la noche, en el Centro Gallego.

SOCIEDAD DE CASTRILLON: celebrará junta directiva, el día catorce del actual, a las ocho y media de la noche, en el Centro Asturiano.

CLUB ALLANDES: celebrará junta directiva, hoy, miércoles, día 12 del actual, a las ocho y media de la noche

Varios honores al ejecutivo de la A. Canaria

Se los tributaron por todos los asociados como prueba de admiración por intensa labor

Al cumplirse el próximo domingo día 16 de los corrientes el primer aniversario de la toma del actual Cuerpo Facultativo de la Asociación Canaria, fecha que se tiene muy en cuenta por todos los elementos de esta colectividad, se preparan por las Secciones de Recreo y Adorno, Cultura y Propaganda, distintos actos que tendrán efecto el sábado 15 y domingo 16 y que son los siguientes:

Sábado 15. A las nueve de la noche, gran verbena triunfal, en los salones sociales en cuya fiesta, inaugura la sección de Recreo y Adorno, el nuevo Roof-Garden del edificio de Prado y Neptuno. Los mejores conjuntos musicales han sido contratados; Orquesta Belisario López, el Jazz Band Hermanos Martínez y los Septetos «Sonora Matancera» y «Encanto».

Domingo 16: Trascendental acto social organizado por las secciones de Cultura y Propaganda en la Casa de Salud, para hacer entrega del honroso Diploma de Presidente de Honor, al Dr. Miguel Angel Díaz y Gutiérrez, y conmemorar el aniversario de la toma de posesión del cuerpo facultativo. Este diploma será una verdadera obra de arte ejecutada por el notable artista canario Hurtado de Mendoza. A este acto se invita a las asociadas, socios y sus familiares.

El Comité Ejecutivo, Secciones de Sanidad, Cultura, Recreo y Adorno, Propaganda, Fomento Económico e intereses morales, cumplimentarán al Cuerpo Facultativo en este día, tan señalado, de la historia de la Asociación Canaria. Este acto se anuncia para las nueve de la mañana.

A las doce: Banquete-almuerzo, organizado por las Secciones de Propaganda, Cultura y Recreo y Adorno, en honor del cuerpo facultativo, a que asistirán como invitados de honor los presidentes de delegaciones y representantes locales del interior de la República.

El precio del cubierto de $1.50, recibiéndose las adhesiones en la secretaría de la Sección de Propaganda.

MOVIMIENTO SISMICO EN MURCIA Y ORIHUELA

MURCIA, julio. A las seis cuarenta y cinco de la tarde se ha sentido un movimiento sísmico, que ha durado cinco segundos. Entre el vecindario se produjo el pánico consiguiente

ORIHUELA, julio. A las seis cuarenta y cinco de la tarde se ha sentido una sacudida sísmica de escasa duración. El vecindario salió a la calle en medio del mayor susto.

YA ESTA A LA VENTA EN TODAS LAS LIBRERIAS DE LA HABANA Y EN EL DEPARTAMENTO DE LIBROS DE «EL ENCANTO» EL INTERESANTE LIBRO

Nicolás Rivero
"CON LA ESPADA Y CON LA PLUMA"
por el
CONDE DEL RIVERO

La vida de don Nicolás lleva por sí sola tan intenso cariz de novela, que su héroe parece una creación de la fantasía, un personaje de fábula. Como si hubiese salido del mismo marco que los Hernán Cortés, bachilleres en arte y capitanes conquistadores y los Alonso de Ercilla que manejaba «ora la espada, ora la pluma». Por eso al conde del Rivero le han bastado simplemente la vida y los hechos de su biografiado sin fantasear nada sobre ellos, para que semejen una novela. Veamos. Del seminario al campo carlista. Del campo carlista a la prisión. De aquí a la deportación en Canarias; de Canarias a Cuba; fugado de esta Isla, otra vez a las huestes de don Carlos; de ellas a la emigración de Francia; de comandante a notario en la Universidad de Oviedo; otra vez a Cuba para ocupar una secretaría municipal. Empuña la pluma de periodista para tronar en «El Relámpago», en «El Rayo» y en «La Centella» contra la omnipotencia de los Capitanes Generales Nueva deportación a España y regreso a Cuba, de la prisión a la redacción del DIARIO DE LA MARINA y de ésta a la dirección, precisamente cuando estalla la guerra de la Independencia cubana. Pedreas de las turbas al edificio del DIARIO DE LA MARINA por las inexorables campañas de don Nicolás contra el terrible Weyler. Diecisiete años de aquellas «Actualidades», en que cada párrafo era una estocada contra todos los follones y malandrines y un escudo invencible para la defensa y protección de todo lo justo, de todo lo noble, de todos los intereses hispano-cubanos y de todo principio moral y religioso. Envidias ruines, malévolas calumnias, rencores impotentes.... Y vuelta a la terrible ironía de sus «Actualidades».

(DEL PROLOGO DE DON LEON ICHASO)

LA TIRADA DE ESTE LIBRO ES MUY CORTA. A LAS PERSONAS DEL INTERIOR QUE LE INTERESE ADQUIRIRLO PUEDE LLENAR EL ADJUNTO CUPON Y ENVIARLO POR CORREO.

CUPON

Editorial Alfa.
Apartado 2375.
Habana.

Sírvase enviarme un ejemplar del libro «Nicolás Rivero, con la espada y con la pluma». Acompaño a la presente giro postal o check intervenido por valor de UN PESO para que lo remita certificado a la siguiente dirección.

Sr. .....
Calle ..... No. .....
Pueblo ..... Provincia .....

M.E.C.D. 2016

EL MERCADO AZUCARERO DE NEW YORK EXPERIMENTO AYER UNA NOTABLE MEJORIA DE PRECIOS

La Secretaría de Hacienda concederá facilidades para el pago de contribuciones

Expresa dicho centro que no es posible atender a la demanda de amnistía fiscal que ha sido formulada por las corporaciones económicas, teniendo en cuenta la crítica situación del Tesoro

Cumpliendo el acuerdo adoptado en la asamblea de corporaciones económicas celebrada el lunes último, ayer se entrevistaron con el señor Secretario de Hacienda los señores Víctor G. Mendoza, doctor Francisco González del Valle, Alfredo O. Ceberio, Tomás Gutiérrez Alea y Roberto de Guardiola, quienes hicieron entrega al doctor Octavio Averhoff del memorandum contentivo de la resolución aprobada en la asamblea mencionada, solicitando una amplia amnistía fiscal y una tregua de seis meses para el pago de contribuciones e impuestos, creados desde e incluyendo la ley de Emergencia Económica de 29 de enero de 1931.

El señor Secretario de Hacienda manifestó que, por el momento, era absolutamente imposible conceder ninguna amnistía fiscal debido a la horrible situación en que se encuentra el Tesoro, cuyas recaudaciones no alcanzan para satisfacer todas sus obligaciones y que, únicamente estaba dispuesto a otorgar una forma fácil para el pago de los impuestos, evidenciando así los deseos de armonizar los intereses de la Administración Pública y de los contribuyentes.

Los comisionados, después de insistir en la necesidad de obtener la amnistía solicitada, alegando que la misma grave situación en que se encuentra el Tesoro afecta a la industria y al comercio, imposibilitando el cumplimiento de sus obligaciones, planteó ante el doctor Averhoff la trascendencia de los impuestos que se encuentran pendientes de discusión en la Cámara de Representantes, que harán casi imposible las contrataciones.

El señor Secretario de Hacienda declaró que el establecimiento de esos nuevos impuestos, así como la modificación de otros ya existentes, estaba inspirado en el propósito de impedir los fraudes que se estaban observando en el pago de esos tributos; pero que, no obstante, estaba dispuesto a estudiar las indicaciones que le sean formuladas, siempre que contengan alguna fórmula de sustitución, que produzca el aumento en la recaudación que el Gobierno está persiguiendo.

Los comisionados expusieron algunas observaciones sobre tales impuestos y quedó convenida la entrega de un memorandum, con las observaciones pertinentes, aunque en algunos casos, como en la creación del impuesto del diez por ciento sobre las confecciones, se mantiene el criterio de que es totalmente imposible aceptar todo aumento, por haberse agotado la capacidad tributaria.

La referencia acerca del propósito de evitar el fraude fué contestada con la afirmación de que la elevación de los impuestos constituye siempre un estímulo para eludir su pago y con la declaración de que los propios comerciantes e industriales que han promovido este movimiento son los primeros interesados en evitar ese fraude, que precisamente perjudica a los contribuyentes de probada buena fe, únicos en quienes piensan las corporaciones económicas.

La entrevista con el señor Secretario de Hacienda terminó reiterando el doctor Octavio Averhoff su ofrecimiento de conceder las facilidades necesarias para el pago de los impuestos en una forma más cómoda o satisfactoria, así como su deseo de atender algunas de las peticiones que se le formulen sobre los nuevos impuestos.

A la salida de la Secretaría de Hacienda, los comisionados celebraron un cambio de impresiones con el doctor Rafael Guas Inclán, Presidente de la Cámara de Representantes, de quien solicitaron que se suspendiese la discusión de los Proyectos de Ley procedentes del Senado, creando y modificando impuestos, hasta que fuesen debidamente conocidas y estudiadas las observaciones presentadas, acerca de las mismas, por las Corporaciones Económicas. El doctor Guas Inclán prometió atender la petición mencionada.

La Comisión de Secretarios de estas entidades, trató también de cumplir el acuerdo de visitar al brigadier Federico Rasco, Comandante Militar de la Provincia de la Habana, para solicitar la autorización necesaria a fin de celebrar la magna asamblea de comerciantes e industriales; pero no pudo efectuarlo, debido a que el brigadier Rasco no se hallaba en su despacho.

Hoy, a las diez, la Comisión tratará de celebrar esta entrevista.

Los delegados de las corporaciones económicas que han actuado en estos problemas, han sido convocados para una nueva reunión que tendrá efecto hoy, a las once de la mañana, para dar cuenta de las gestiones realizadas.

MERCADO DE TABACO

Otros fabricantes de esta plaza, los señores Villamil, Santalla y Compañía, salieron ayer al mercado para comprar y registrar, en los almacenes de Cano y Hermanos, ciento treinta y nueve tercios de tripas de Vuelta Abajo.

Sobrinos de Antero González vendieron y entregaron a González y Vázquez, cincuenta tercios de manchados espirituanos.

Sesenta y cuatro de rezagos de la nueva cosecha de Partido, compró y registró Arthur A. Schwarz en los almacenes de Toraño y Compañía.

Martín Dosal e Hijos, que han comprado a Constantino González y Compañía una gran cantidad de clases para su cigarrería, han registrado de éstas en los almacenes de dichos señores, unos dos mil tercios de colas.

LA RAMA QUE ENTRO

El vapor de la Naviera que entró procedente de puertos de la provincia pinareña, trajo y echó en tierra las partidas de tercios siguientes:

De los Arroyos, para Domingo Méndez y Compañía, 42.

De La Fe, para Cuesta, Rey y Compañía, 99.

Del mismo lugar, para la Cuban Land and Leaf Tobacco, 5.

En camiones se recibieron estas cantidades:

De San Juan y Martínez, para Manuel García Pulido, 133.

De San Antonio de los Baños, para Aixalá y Compañía, 91.

Por los ferrocarriles no había entrado un tercio ni una paca hasta las seis de la tarde.

COMPRAS Y ESCOGIDAS

Las noticias que ayer recibimos acerca de las escogidas que funcionan en las distintas zonas, nada nuevo nos añaden, sino nos confirman las informaciones que hemos dado a nuestros lectores últimamente. Respecto a compras en tercios y en matules, nada nuevo tampoco hemos recibido. Solamente la información que nos remite nuestro corresponsal en Guayos, señor F. M. Bárcenas, quien nos dice como sigue:

Las compras en matules se están haciendo despacio este año en esta zona. Los precios hasta el presente son según las condiciones de los tabacos. Algunas vegas se han cargado ya a nueve y diez pesos y medio el quintal del principal, y el de la capadura a cuatro pesos. Son vegas de las mejores.

Hasta esta fecha en que escribo, la casa de Cacho Suárez, que representa en esta localidad el señor José Corzo, ha sido la que más tabaco ha depositado para su escogida y la que mejores precios ha pagado, aunque en verdad que buenas vegas compró, o las mejores de esta zona, como la de los Camachos.

La casa de Lobeto y Compañía tiene en esta a sus dos representantes, los señores Saturno Suárez y Domingo Manicaragua. Tienen ya en su casa de escogida todo el tabaco procedente de la finca de Lobeto, que administra el señor Antonio Cecilia. Estos señores han comprado también algunas vegas en la zona de La Fragua, y en otros puntos buenos.

Las dos mencionadas casas de Suárez y Lobeto, darán comienzo pronto a sus escogidas de esta localidad.

La firma de Lozano tiene en ésta a su representante señor Inocencio Alvarez. Esta casa hará este año, como el anterior, su escogida en la finca denominada La Chiva, en la casa de Rafael Ramos, habiendo comprado ya el tabaco de los partidarios a razón de siete pesos. También está comprando otras vegas, para agregarlas a la mencionada y dar comienzo luego a la elaboración.

Jesús Fernández, comerciante local, hasta la fecha se ha concretado a recoger el tabaco de sus fincas, depositándolo en su casa de escogida. Aunque se dijo que este señor no haría escogida este año, es muy fácil que la haga y que así resulte de las mayores.

La casa de Duys no hará escogida en el presente año, sino que hará pacas con los tabacos de la finca Las Delicias, o sea, la cosecha de esta finca, que corresponde al señor Rodrigo Seijas. El señor Alejandro García está haciendo compras para agregar a esas pacas.

Los señores Muñiz y Hermanos tienen casa alquilada en esta localidad. Pero hasta el presente no han metido en ella tabaco alguno, ni han hecho compras a pesar de tener aquí a su representante señor José González Muñiz.

BOLSA DE NEW YORK

COTIZACIONES DEL CIERRE DEL DIA 11 DE JULIO, 1933

(RECIBIDAS POR EL HILO DIRECTO DE MENDOZA Y COMPAÑIA)

A	
Am. Radiator	17⅝
A. Express	12⅝
Air Red	97
Alaska Jun	22¾
Alleghany	7⅛
A. Chem	126½
A. Chal	23½
Amer. Can	93¼
Am. Car Fou	31½
Am. F. Pow	17¾
Amer. Ice	14⅛
Amer. Int	13⅜
Amer. Loc	32⅞
Am. P. Light	17⅛
Amer. Smel	36½
Amer. Sugar	65
Am. Sug. prefs.	—
A. Tel and Tel	130
A. Tob. A	87
A. Tob. B.	90⅛
Am. Water	38⅝
Am. Woolen	15⅛
Anaconda	19⅞
Atchison	73¾
At. Coast	53
At. Ref	29⅝
Ass. D. Goods	14¾
Auburn Auto	68
Aviat Corp	13½
Amer. Bank	26⅝
B	
Baldwin	15½
Balt. Ohio	35¼
Bendix Av	19⅝
Best Co.	29
Beth Steel	45⅞
Borden Co.	36
Briggs	12⅝
Brook Manh.	39⅝
Byers A. M.	32
C	
Can Pacif	18⅞
Cann Mills	30⅝
Case T. Mach	95
Cerro de Pasco	30½
Ches. Ohio	45⅝
Chi. R. Isl	8½
Chrysler	35½
Coca Cola	101¼
Col. Carbon	63¾
Comm South	5⅛
Congoleum	20⅝
Cons. Cigar	15
Cons. Gas	60
Cons. Oil	14⅝
Cont. Can	61½
Cont. Oil	17⅞
Corn Prod	80
Coty Inc	6⅝
Cuba Co.	2⅝
Cub. Amer. Sug.	9⅝
C. A. Sug. prefs.	55¼
Comm Solv	31½
Chesapeake	48
Col. Fuel	15⅞

Cruc. Steel	29½
Cons. R. Cuba	8
D	
Del. Hudson	87¼
Del. Lack	41½
Drug Inc	52¾
Dupont	79
E	
E. Kodak	83½
El. Auto Lit	24⅜
El. Pow Lig	14
Elec Bond	37¾
Erie R. R.	19¼
F	
Fox Film	4½
F. Texas	37½
G	
Gen. A. Tank	40½
Gen Asphalt	21
Gen Elec	28¼
Gen Foods	37¼
Gen Motors	32½
Gen Sig Ry	44
Gillet Saf	16⅝
Gimbel Bros	6½
Gold Dust	25
Goodrich	17¼
Goodyear	40½
G. Paige	5
G. North	31⅝
H	
Hershey com.	57
Homestake	245
Houston Oil	34½
Hudson Mot.	14⅛
I	
Illi. Cent	39½
Int. R. T.	9½
I. B. Mach	134¾
Int. Cement	37¼
Int. Nickel	19
Int. Tel	19
J	
Johns Mansv	54
K	
Kroger Groc	34½
Kresge S. S.	16
Kelvinator	11⅛
Kennecot	23¾
L	
Lambert Co.	37¾
Ligg Myers	93
Loews Inc	28½
Loose Wiles	41⅞
Lorillard	23⅛
Louisv Nash	65½
Ludlum	19
Lehman	76
Liquid Carb	40
M	
Macy H. R.	61½
May Dept	30¾
Mc Keesport	86¼
Montgomery	27
Miss Pacific	8⅝
Murray Corp	10⅝

N	
Nash	25⅞
Nat Dist	110
Nat Bisc	58¾
Nat Cash	20⅝
Nat Dairy	23½
Nat P. Lig	18⅞
Nat Surety	6½
N. Y. Central	53½
Nevada	—
North Am	34¼
Norfolk	169¼
Nor. Pacif	30¼
O	
Ohio Oil	15¾
Otis Elev	23
P	
Packard Mot	5¾
Pennsylvania	38
J. C. Penney	40¾
Pullman Co.	53
P. Gamble	40½
Pure Oil	9¼
Puerto Rico	35
R	
Radio Corp	11
R. I. Steel	21⅛
Reynolds	49¼
Royal Dutch	33½
S	
Safeway	55
Sears Roeb	43
Simmons Co.	22⅝
Soc. Vacuum	14½
St Paul prefs	11
So. Pacific	35⅛
South Ry	28¾
S. Brands	27⅞
S. Gas.	19⅝
Stan N. J.	39⅛
Stan Oil C.	39
Stewart	8
Studebaker	7⅜
Sun Oil	46
T	
Texas Co.	26¼
Texas Gulf	33⅝
Timken Roller	32⅜
U	
Union Carb	43⅞
U. Pacific	128½
Union Oil	22
United Corp	13¼
U. Corp prefs.	38
U. Fruit	60⅛
U. S. Rubber	15
U. S. Steel	63⅝
U. Aircraft	37½
W	
Warner Bros	8
West Union	59⅞
West Elec	52½
White	24½
Woolworth	48
Wrigley	50

Cotizaciones

NEW YORK, julio 12. (AP.)—(Por nuestro hilo directo). La Redacción del DIARIO DE LA MARINA en New York, toma, trasmitiéndolos a la Habana, a las 12:30 a. m., los siguientes totales de las operaciones realizadas por la Bolsa de New York, en su sesión de 11 de julio de 1933:

ACCIONES
5.200,000
BONOS
$16.900,000

COTIZACION DE LA PESETA

La peseta española se cotizó al cierre del mercado a razón de

8.43.25

por dólar.

COTIZACION DE LOS FRANCOS

El franco francés se cotizó ayer al cierre del mercado a por dólar.

18.14

COTIZACION DE LA LIBRA ESTERLINA

La libra esterlina se cotizó ayer en el mercado local a razón de

4.66

HABANA CLEARING HOUSE

Las compensaciones de cheks entre los Bancos asociados al Habana Clearing House ascendieron en la liquidación de ayer a la suma total de

$1.113.655.71

Se vendieron crudos de Cuba al precio de 1.60 costo y flete, y hubo limitadas ofertas de 1.62

Los futuros actuaron con firmeza y cerraron con alza de cuatro a cinco puntos en todas sus posiciones. El Mercado de Londres actuó con tono sostenido. La cotización «spot» fué de 3.50

El mercado de crudos abrió ayer con un más firme tono fundamental, reflejando el avance habido en la Bolsa de Futuros y el anuncio hecho por varios refinadores de un avance en su precio a la base de 4.70. Las ofertas de crudos de Cuba y de derechos libres solamente en volúmen limitado a la base de 1.60 cyf. Los refinadores indicando una cautelosa política de espera. Los crudos de Filipinas en primeras manos prácticamente han quedado enteramente limpiados y espérase no aparezca un gran volumen de ofertas de Puerto Rico para el resto del año, pues algunos grandes productores ya han liquidado su producción de este año. Estímase que desde ahora en adelante los refinadores tendrán que fijar sus miradas en los crudos de Cuba para la mayor parte de sus necesidades para el resto del año.

Después de la apertura de la Bolsa reportóse ser creencia corriente de haberse efectuado la venta de un cargamento de crudos de Cuba, para embarque temprano en agosto, a la base de 3.55, aunque sin confirmación hasta esos momentos. Los compradores entonces interesados a esta base, con ligeras ofertas a los precios de 1.58 y 1.60 cyf base.

Más tarde circularon rumores de ventas a un operador al precio de 1.58 cyf, aunque también sin confirmación.

A la vez circularon rumores de ventas con destino a refinador de New Orleans a la base de 1.60 cyf.

Al mediodía se anunció existir indicaciones de que la refinería Savannah había comprado 14.000 sacos de Cuba al precio de 1.60cyf. indicaciones de haberse efectuado más ventas a esta base a refinadores.

Después del cierre de la Bolsa se anunció que, aunque siendo difícil poder obtener detalles de las ventas de crudos efectuadas hoy, sin embargo, habíase confirmado que operadores habían comprado 5.000 toneladas de las Filipinas, para embarque en julio-agosto y embarque en octubre-noviembre, a la base de 3.58, estas ventas habiéndose efectuado con anterioridad a las ventas arriba mencionadas a la base de 1.60. Las ofertas entonces extremadamente ligeras, con indicaciones de haber más compradores a la base de 1.60 cyf y oferta de un cargamento de Cuba a la base de 1.62 y medio cyf.

Tarde al cierre reportóse existir indicaciones el total de ventas hoy a precios fluctuando desde 3.55 hasta 3.60 ascendían a 40-45.000 toneladas de Cuba, Puerto Rico y Filipinas, que incluían: alrededor de 7-8.000 toneladas de Puerto Rico a 3.55, 10.000 toneladas de Cuba, ex-almacén Norfolk y de Filipinas, para embarque en Julio-Agosto y Octubre-Noviembre, a la base de 3.58 y alrededor de 25.000 toneladas de Cuba y de derechos libres a la base de 3.60. Al cierre del mercado había más compradores a la base de 3.60, con oferta de un cargamento de Cuba al precio de 1.5-8 cyf. Tiénese entendido que las existencias en almacenes de Norfolk de una casa operadora de New York han quedado enteramente liquidadas.

COTIZACION «SPOT»

La cotización «spot» de Willet y Gray del día 10, fué 3.50.

EXISTENCIAS

Las existencias de azúcares crudos en almacenes afianzados New York ascendían ayer a 706.556 sacos, contra 712.766 sacos el día 10.

MERCADO DE FUTUROS

Los futuros abrieron ayer con un tono firme. Las ventas diseminadas en el sentido de toma de utilidades. Las compras por cuenta de aquellos que habían efectuado ventas para protegerse. Una importante firma operadora de New York fué compradora en buen volumen. Se emitieron dos avisos de entrega en la posición de julio actual. Las ventas ascendieron a 62.450 toneladas. El mercado cerró firme con alza de 4 a 5 puntos en todas las posiciones. Las cotizaciones fueron las siguientes:

Cierre anterior: 1.50-52; 1.52-53; 1.60; 1.61-62; 1.66; 1.70-71; 1.74-5.

Cierre: 1.55 N; 1.57; 1.65; 1.66-67; 1.71; 1.75; 1.78.

MERCADO DE REFINADO

Temprano en la mañana la California y Hawaiian anunció un avance en su precio a la base de 4.70 al cierre del mercado.

Posteriormente la Pennsylvania emitió igual anuncio. El refinado de Puerto Rico, marca «Snow White» anunció avanzar a 4.65 al cierre.

La Savannah anunció aceptar negocios solamente a la base de 4.60, a ser aplicados los diferenciales antiguos; avanzado a 4.70 al cierre del mercado. Tarde al cierre del mercado la refinería Pennsylvania emitió un anuncio cancelando su avance de precio.

MERCADO DE LONDRES

El mercado de la Terminal con un tono más sostenido. Reportóse haber ligeras ofertas de crudos a la base de 1.04 fob.

Cierre anterior	
Julio	5-5 ¼
Agosto	5-6 ¼
Septiembre	5-6 ¾
Octubre	5-7 ¾
Diciembre	5-10¼
Marzo	6-1
Mayo	6-3 ¼

Cierre	
Julio	5-5 ½
Agosto	5-6 ¾
Septiembre	5-7 ½
Octubre	5-8 ½
Diciembre	5-10½
Marzo	6-1 ½
Mayo	6-3 ½

Las existencias de azúcar en los puertos de Cuba el día 8 de julio eran de 713,297 tns.

Las exportaciones efectuadas desde el día primero hasta el ocho de dicho mes de julio sumaron 1.073,179 toneladas comparadas con 1.356,975, en igual período del año 1932

El Departamento de Estadística de Lamborn y Ca., da a conocer el siguiente estado sobre arribo, exportación, consumo y existencias de azúcares en los puertos de Cuba por años naturales, sin distinción de zafras, en toneladas de 2240 libras, con los embarques de refinado reducido a valor crudos.

Semana terminada en julio 8:

Arribos, 25.281. Exportación, 43.461. Consumo, 3.332. Existencias, 713.297.

Total desde enero 1:

Arribos, 1.268.118. Exportación, 1.073.179. Consumo, 19.932.

Comparación con el año anterior: Semana terminada julio 9: arribos, 18.801. Exportación, 54.487. Consumo, 2.902. Existencias. 1.133.188.

Total desde enero 1: arribos, 1.863.204. Exportación 1.356.975. Consumo, 45.014.

EXPORTACION

	Semana	1933 — total hasta Julio 8	1932 — total hasta Julio 9
Puertos al N. de Cabo Hatteras	10.793	481.614	575.491
Nueva Orleans	4.335	83.773	126.056
Savannah	....	32.928	53.525
Galveston, Texas City and Houston	1.525	42.944	43.922
Norfolk y otros puertos del Atlántico y Golfo	1.562	64.937	86.004
Oeste Estados Unidos y Puertos Grandes Lagos	....	1.601	4.792
Canadá	....	22.147	18.212
Reino Unido y R. U., por órdenes	25.098	282.273	336.397
Francia	....	40.383	29.021
Holanda	148	4.345	13.257
Japón, China y Hong Kong	....	3.773	18.909
Otros países	....	12.461	51.389
	43.461	1.073.179	1.356.975

RESUMEN

	1933 — Enero 1 a julio 8	1932 — Enero 1 a julio 9
EUROPA	327.075	415.674
CANADA	22.147	18.212
VARIOS	16.160	33.299
	365.382	467.185
ESTADOS UNIDOS	707.797	889.790
	1.073.179	1.356.975

LA BOLSA DE LA HABANA HA ACTUADO AYER EN UN TONO ALGO MAS SOSTENIDO

La Bolsa local estuvo sostenida ayer en la cotización oficial. Siguieron avanzando los bonos de O. Públicas 1945. Sostenidas las obligaciones oro del Tesoro.

Firmes los bonos azucareros. Sostenido el resto de los bonos. Irregular estuvo el mercado de acciones. Sostenidas las acciones ferroviarias. Firmes las preferidas de la Cuban Telephone.

En la cotización a término estuvieron ligeramente más débiles los bonos de Obras Públicas 1945 y las obligaciones oro del Tesoro. Firmes los bonos Speyes 5 por ciento y los de la Deuda Interior. Las obligaciones y las acciones de los Ferrocarriles firmes. Firmes, también, las beneficiarias de la Nueva Fábrica de Hielo y las preferidas de la Havana Electric Ry. y los bonos de la misma compañía.

THE AMERICAN EXPRESS Co. INC.

Servicio de Pasajes por Vapor, Ferrocarril, Aeroplano u Omnibus. — Excursiones a los EE. UU. y al Extranjero.—Cheques de Viajeros, Cartas de Crédito.—Giros de todas clases a todas las ciudades del Mundo.

ZULUETA 15. TELEFONO M-3789.

WELLS FARGO & Co. OF CUBA

Servicio de Expreso y Carga entre New York y Cuba. Servicio de Expreso por todos los Ferrocarriles al Este de Santa Clara y conexiones con todas las demás líneas. — Nos especializamos en embarques C.A.E., cobros y comisiones.

HABANA, CUBA.

ESTUVO FIRME AYER LA PLATA NACIONAL

El mercado de la plata acuñada nacional estuvo firme ayer, cerrando a los tipos de 2 y 1⅞ por ciento de descuento, compradores y vendedores, respectivamente.

BONOS DE CUBA

En Nueva York cerraron los bonos de Cuba a los tipos que se consignan a continuación, cuyos precios se entienden más los intereses devengados hasta la fecha:

REPUBLICA DE CUBA	Comp.	Vend.
R. de Cuba, Speyer 5 por 100, 1914	95⅞	—
R. de Cuba, Morgan, 5 por 100 1914	86½	92
R. de Cuba Morgan 4½ por 100	78	—
Obras Públicas 5½ por 100, 1945	67⅝	68½
R. de Cuba Morgan 5½ por 100	83⅛	83¾
BONOS AZUCAREROS	**Comp.**	**Vend.**
Cuban Sugar	—	—
Eastern A. Sugar	17¼	19¼
Manati Sugar	18	24½
BONOS FERROCALIREROS	**Comp.**	**Vend.**
Cuban Ry 5 por 100	39⅝	39¾
Cuban Ry 5 por 100	38	41
INTER. TELPH.—H. E. ELECTRIC	**Comp.**	**Vend**
Int. 4½ por 100	61½	62¼
H. E. Ry 5 por 100	37	40
H. E. Ry 5½ por 100	10½	10¾

BOLSA DE LA HABANA

COTIZACION OFICIAL
Bonos y Obligaciones

República de Cuba:	Comp.	Vend.
Speyer 1904	95	—
1905 Deuda Int.	54	—
1909 4½	81	86
1914 Morgan	87	98
1923, 5½ Morgan	85½	94
O. Públicas	68	70
1935 (5½) Obligaciones oro	56	57
1940 5½ Azúcar	81½	93
Morgan (Seriados) 5½ por 100: 1927.		
G—Vence 1 julio 1934	—	—
F—Vence 1 julio 1935	—	—
I—Vence 1 julio 1936	78	—
J—Vence 1 julio 1937	75½	—
Aymto. de la Habana; 1a. hip	98	—
Aymto. de la Habana; 2a. hip.	98	—
Centro Asturiano	40	—
Oriente Cubano	—	—
Territorial Serie B	25	—
Cervecera	23	40
Cervecera (Obligaciones no hip)	10	20
Gas	94	—
H. Electric (Cons)	38¼	—
H. Electric (Obligaciones no hip)	10¾	13
Jarcia Matanzas	78	—
Nueva Fábrica de Hielo	80	—
Papelera serie A	95	—
Papelera, Serie B	70	—
Teléfonos	69	—
Unidos	10	—
Bonos M. Unico	37	44⅞

ACCIONES

ACCIONES	Comp.	Vend.
Banco Territorial	—	10
Territorial (benefs.)	¼	—
Cervecera	15	—
F. C. Consolidados de Cuba (pref.)	7¼	9½
Cuba R. R.	8½	—
Fibras y Jarcia	12	—
H. E. Utilities Comp. prefs. 6 por 100	38	45
H. E. Utilities Comp. pref. 5 por 100	18	25
H. Electric Railway Co. preferidas	5½	—
H. Electric Railway Co. comunes	1	2½
Jarcia prefs	32	40
Jarcia prefs ex dividendo en acciones	32	40
Jarcia comunes	4½	6¾
Licorera de Cuba	4	—
Seguros La Mercantil	30	—
Metropolitan Auto	100	—
Naviera, pref	16½	—
Naviera com.	2½	—
Nueva Fábrica de Hielo	80	—
Nueva Fábrica de Hielo beneficiarias	14	—
Perfumería pref.	14	—
Perfumería, com.	2	—
Pesca, prefs	20	—
Pesca, com	4	—
Teléfono prefs.	37	—
Teléfono com.	8	—
Unidos	5	5⅝
Union Oil	4⅝	6

COTIZACION A TERMINO
Bonos y Obligaciones

República de Cuba:	Comp.	Vend.
Speyer 5 por 100	97½	100
Deuda Interior	56	66
Speyer 4½ por 100	80	90
Morgan 5 por 100	85	95
Morgan 5½ por 100	85½	95
O. P. 1945	68⅝	69
Obligaciones oro	55⅞	57¼
Azúcar	86	—
Julio 1934 (G) Morgan	80	—
Julio 1935 (H) Morgan	75	—
Julio 1936 (I) Morgan	72	—
Julio 1937 (J) Morgan	99½	—
Ayuntamiento, 1a	99	—
Ayuntamiento, 2a	40	—
Centro Asturiano	25	—
Cervecera Int	10	—
Cervecera Int. (Obligaciones no hip)	95	—
Gas y Electricidad	39	43½
H. Electric Railway Co.	11	12¾
H. Electric Railway Co. (Obligaciones no hipotecadas)	80	—
Jarcia Matanzas	80	—
Nueva Fábrica de Hielo	90	—
Papelera Cub. Serie A.	70	—
Papelera Cub. Serie B.	70	—
Cuban Telephone	11	—
Unidos	—	—

ACCIONES	Comp.	Vend
Cervecera Int	16	—
F. C. (Cons.) prefs	7½	12
C. Railroad prefs	8	—
H. E. Utilities (prefs)	39	46
H. E. Utilities (pretes)	19	25
H. E. Railway Co. Preferidas	6½	—
Jarcia prefs	32	—
Jarcia prefs ex dividendo en acciones)	32	—
Jarcia, comunes	4	—
Licorera de Cuba	4	—
Naviera prefs	17½	—
Naviera com	2	—
Nueva Fábrica de Hielo	81	—
Nueva Fábrica de Hielo benefs	17½	—
Teléfono, prefs	37	—
Unidos	5	5½
Union Oil	4	6

MERCADO DE METALES

Julio 11.	
Cobre	9
Nickel	35
Plomo	4.35
Manganeso	17
Plata	31¼
Zinc	52¼

MERCADO GANADERO

Entraron ayer, con ganado vacuno, tres casillas procedentes de Placetas del Sur (Cumbre).

LOS PRECIOS EN PIE

Precios pagados por compradores en los mercados de origen:

El vacuno

En Oriente, a dos y un octavo centavos con el cinco por ciento de descuento.

En Camagüey, a dos y un octavo centavos con el cinco por ciento de descuento en la finca, y sin descuento en la ciudad.

En Las Villas, a dos y un octavo centavos con el diez por ciento de descuento.

En Pinar del Río, a dos y un octavo centavos; pero pesado y entregado en los mataderos de esta capital.

De cerda

De seis a siete y cuarto centavos.

El lanar

De dos a dos y medio centavos.

MATADERO DE LUYANO

En el Matadero de Luyanó se sacrificaron las siguientes reses:

De vacuno	70
De cerda	33
De lanar	14

Los precios que rigieron en el Matadero de Luyanó fueron:

	Cts. kilo
Vacuno, de	11 a 13
Cerda, de	21 a 32
Lanar, de	20 a 30

MATADERO INDUSTRIAL

En el Matadero Industrial se sacrificaron las siguientes reses:

De vacuno	126
De cerda	51
De lanar	24

Rigieron los siguientes precios en el Matadero Industrial:

	Cts. kilo
Vacuno, de	11 a 13
Cerda, de	21 a 32
Lanar, de	20 a 30

MERCADO DE CAMBIOS

Las monedas tales como la libra esterlina, franco francés y la peseta estuvieron flojas.

COTIZACIONES	
New York, cable	5/64 P.
New York, vista	1/16 P.
Londres, cable	4.75 ½
Londres, vista	4.74 ½
España, cable	11.98
España, vista	11.97
Paris, cable	5.60
Paris, vista	5.59
Lira, cable	7.58
Lira, vista	7.57
Suiza, cable	27.80
Suiza, vista	27.79
Bélgica, cable	20.00
Bélgica, vista	19.98
Alemania, cable	34.00
Alemania, vista	33.98
Hong Kong, cable	33.30
Hong Kong, vista	33.25
Canadá, cable	4A9AO
Canadá, cable	4⅝ %D.
Canadá, vista	4½ %D.
Amsterdam, cable	57.75
Amsterdam, vista	57.74

Oposición a la ley del cierre de comercios

La Cámara de Comercio Cubana envió en el día de ayer una razonada exposición al Presidente de la República, pidiendo que vete la ley aprobada por el Congreso fijando la jornada de ocho horas y estableciendo el cierre de dos horas de doce a dos de la tarde.

La oposición de la citada Corporación no se refiere, según hemos venido informando en los días pasados, al establecimiento de la jornada de ocho horas, sino exclusivamente al cierre forzoso de dos horas, que se considera improcedente y perjudicial tanto al comercio como al Fisco, mientras, en opinión de los asociados a la Corporación, es suficiente el establecimiento de la jornada de ocho horas, castigando severamente a los infractores, pero dejando en libertad a los dueños de establecimientos para cerrar cuando y por cuantas horas lo estime conveniente.

En dicha exposición se solicita también del jefe del Ejecutivo una audiencia a la cual asistirá una comisión de la Cámara de Comercio cubana.

MERCADO DE CAFE

Julio 11.	
Enero	6.30
Marzo	6.38
Mayo	6.35
Julio	6.09
Septiembre	6.12
Diciembre	6.24

MERCADO DE ALGODON

Enero	11.11
Marzo	11.25
Mayo	11.42
Julio	10.50
Octubre	10.83
Diciembre	11.01

MERCADO DE GRANOS

TRIGO	
Julio	104½
Septiembre	107⅝
Diciembre	109⅝
MAIZ	
Julio	64⅝
Septiembre	68¼
Diciembre	72¼
AVENA	
Julio	47⅞
Diciembre	50⅝
CENTENO	
Julio	94½

DISTRITO CENTRAL DE LA HABANA

Departamento de Administración de Impuestos.

AVISO

Ejercicio de 1933 a 1934.

Patente Semestral de Alcoholes. (Impuesto sobre expendición de Vinos, Licores y Aguardientes).—Impuesto Territorial Sobre Fincas Urbanas: Primer Trimestre. — Impuesto Sobre Industrias, Comercios, Profesiones, Artes y Oficios. (Patente Anual Grupo 1ro. Tarifa de Libre Regulación).—Primer Semestre. (Grupo 2do. Tarifa de Libre Regulación).—Impuestos Sobre Juegos Permitidos: Anuales y Primer Semestre.—Industria en Ambulancia. (Primer Semestre). Ocupación de la Vía Pública. (1er. Semestre).—Flote y Navegación y Embarcaciones de Recreo, Permisos Especiales, Perros, Perras y Perros de Caza.

PRIMER SEMESTRE POR FINCAS RUSTICAS. — PRIMER SEMESTRE POR SOLARES YERMOS (Ley de Obras Públicas).

Se hace saber a los contribuyentes por los conceptos expresados, que pueden acudir a satisfacer sus respectivas cuotas, sin recargo alguno, a las Oficinas Recaudadoras de este Distrito, situadas en los bajos de la Casa de la Administración Distrital, calle de Mercaderes entre Presidente Zayas y Pi Mafgall, todos los días hábiles, desde el día 1 de Julio hasta el día 8 inclusive, del próximo mes de Agosto de 1933, PARA TODOS LOS CONCEPTOS EXCEPTO FINCAS RUSTICAS y SOLARES YERMOS (Ley de O.P.), que será desde el 10 de Julio hasta el 7 de Septiembre de 1933, durante las horas, comprendidas entre las 8 a.m. y las 12 m. todos los días hábiles, con excepción de los Sábados en que la recaudación será de 8 a 11 de la mañana.

Las «Patentes de Alcoholes» se pagarán en la Taquilla Nro. 1 y el que no lo hiciere dentro del plazo fijado incurrirá en el recargo de la doble patente, conforme al Artículo 206 de la Ley de Impuestos Municipales.

«Fincas Urbanas», Calles de la letra «A», en la Taquilla Nro. 2; de la «B» y «C», en la Taquilla Nro. 3; de la «D» a la «F», en la Nro. 4; de la «G» a la «L», en la Nro, 5; de la «LL» a la «O», en la Nro. 6; de la «P» a la «R», en la Nro. 7; de la «S» en la Nro. 9; y de la «T» a la «Z», en la Taquilla Nro. 11.

Las Patentes de Industrias, Comercios, Profesiones, etc., se pagarán en la Taquilla Número 15.

«Juegos Permitidos», «Flote y Navegación», «Permisos Especiales», «Perros y Perras», «Industrias en Ambulancias», y «Ocupación de la Vía Pública», se pagarán en la Taquilla Número 8.

«Fincas Rústicas, se pagarán en la Taquilla Número 11.

«Solares Yermos», (Ley de O.P.), se pagarán en la Taquilla Nro. 8.

Al efectuar sus pagos deberán los contribuyentes PRESENTAR EL ULTIMO RECIBO QUE HUBIEREN SATISFECHO; y se les advierte, que el que no pagare su cuota en el plazo señalado, incurrirá en las penalidades y recargos que respectivamente establecen la Ley de Impuestos Municipales y la Tarifa de Libre Regulación, siguiendo contra él los procedimientos que las mismas autorizan.

Habana, Junio 23 de 1933.

Fdo. JOSE IZQUIERDO JULIA,
Alcalde del Distrito Central.

Omnibus de Camagüey
Coches Pullman "MACK"
HABANA-CAMAGUEY-SANTIAGO DE CUBA
Itinerario fijo e inalterable
Salen todos los días de frente al hotel Saratoga.
(Prado y Dragones)
A las 5 a. m. directo a Santiago.
A las 7.30 a. m. hasta Camagüey.
A las 12.30 p. m., directo a Santiago.
A las 8 p. m. hasta Santiago, combinación con "La Cubana"
Salida de Santiago para La Habana
A las 5 a. m. y 12.30 p. m.
De Camagüey para La Habana
A las 5 a. m., 9 a. m., 1 p. m. y 8 p. m.
Pida informes por el teléfono: M-1715
Reserve su asiento con anticipación

N. GELATS y Cía.
Habana. BANQUEROS Aguiar 106-108
Vendemos cheques de Viajeros
Pagaderos en todas partes del mundo
y Cartas de Crédito Circulares
en las mejores condiciones.
"SECCION DE CAJA DE AHORROS"
Recibimos Depósitos en esta Sección Pagando el 2½ por 100 Anual. Todas estas operaciones pueden efectuarse también por Correo.

M.E.C.D. 2016

OBTUVIERON LOS CONSERVADORES DE LAS VILLAS LA SEXTA ACTA DE REPRESENTANTE

Instrucción Pública se propone acabar con el analfabetismo en Cuba

Ha dirigido una circular a los superintendentes indicándoles las causas fundamentales del aumento del analfabetismo, para que traten de combatirlas en el curso escolar venidero

El Subsecretario de Instrucción Pública doctor Juan de Dios Romero, ha enviado en el día de ayer a todos los Superintendentes e Inspectores escolares de la República una circular conteniendo recomendaciones especiales para iniciar una campaña contra el analfabetismo imperante en Cuba.

La citada circular dice así:

«A fin de que puedan ser enviadas unas circulares a las Juntas de Educación de esa Provincia, así como al cuerpo de Inspectores de Distrito y sus Auxiliares, rogándoles, desde luego, que rindan un informe sobre las medidas adoptadas ya, o que se implanten después, así como aquellas que aconsejen su experiencia deban seguirse para combatir el analfabetismo, he estimado pertinente trasmitirle las siguientes sugestiones.

El analfabetismo es un problema muy fácil de resolver en la apariencia pero complicado y arduo en la práctica. Parece que su remedio inmediato se halla en crear tantas escuelas y aulas como se hagan necesarias; pero, aparte de que muchas veces la eficacia de las unidades escolares suele no corresponder a su número, debe aportar, mientras los recursos del erario no consientan el aumento proporcional de las mismas en buenas condiciones, otras medidas que logren corregir el mal cuya existencia es tan deplorable.

Las causas, pueden resumirse en cinco puntos fundamentales:

Primero: El inusitado trasiego de maestros dentro de un mismo curso.

Segundo: Las prolongadas licencias a maestros sin ser sustituidos.

Tercero: La variedad de grados en las Escuelas Rurales.

Cuarto: La falta de entusiasmo en algunos maestros del primer grado.

Quinto: La indolencia de los padres de familia para enviar sus hijos a la Escuela.

Como remedios inmediatos a la mayor parte de esas trabas, pueden adoptarse los que a continuación se expresan:

a) Procurar ir llevando a cabo de nuevo una prudente, juiciosa y atinada distribución de las Escuelas y aulas que actualmente existen de manera que no resulten sobrantes en algunos lugares mientras existan otros donde hagan falta.

b) Los Inspectores Escolares tratarán por todos los medios a su alcance, para evitar el continuo trasiego de maestros que el traslado de estos se verifique, en cuanto sea posible, al finalizar el curso; con lo cual se obtendrá que cada maestro se haga responsable del adelanto de los alumnos del aula que regentea.

c) Los encargados de conceder licencias a los maestros deben cerciorarse de la imperiosa necesidad de las mismas, y cuando se trate de aulas rurales, procurar antes, resolver el problema que significa encontrar quien sustituya a ese maestro.

d) Los Inspectores Escolares deben hacer frecuentes visitas a los maestros y especialmente a las aulas rurales que tengan a su cargo alumnos de diverso adelanto, a fin de que les sugieran medios hábiles de atenderlos a todos y especialmente a los principiantes.

e) En las Cabeceras de Distrito, principalmente, deben escogerse los maestros de verdadera vocación para la enseñanza de los primeros grados estimulándoseles de alguna manera, como por ejemplo, mejorándoles en la calificación pedagógica el concepto que de ellos se tiene, aparte de otros recursos de que pueden disponer los Inspectores Escolares y las Juntas de Educación.

f) Recomendar que, al organizar las escuelas de varias aulas, se evite que resulten las de primer grado con mayor número de alumnos que las otras.

g) En lo que concierne a la indolencia de los padres de familia por la educación de sus hijos, la Ley ofrece a las Juntas de Educación recursos con que obligarlos a mandar a sus hijos a la Escuela, y

h) En cuanto al analfabetismo de los adultos, trátese por todos los medios de lograr una amplia asistencia de los mismos a las aulas nocturnas, en aquellos lugares donde estén establecidas.

Estas son, en síntesis, señor Superintendente, las medidas inmediatas que podrían adoptarse para iniciar una enérgica campaña contra el analfabetismo, mientras el Estado no esté en condiciones de dotar al país de todas las aulas que necesita, palpándose los resultados en progresión ascendente, cuanto más sean los entusiasmo y el amor que cada uno, en la jerarquía de sus cargos y en la medida de sus fuerzas, ponga a disposición de ese empeño patriótico y humano.»—**Dr. Juan de Dios Romero,** Subsecretario de Instrucción Pública y Bellas Artes.

Gran OFERTA
SOLO POR UNOS DIAS
Crepé Diagonal de seda en todos los colores.
Corte de 4 varas
$1.98
Planta baja.
La Casa Grande

Triunfaron los conservadores en las elecciones de Santo Domingo

Según noticias que obtuvimos ayer en las últimas horas de la tarde, en la secretaría del Senado— despacho del senador villareño don Manuel Rivero— en las elecciones efectuadas ayer en el término de Santo Domingo había triunfado el Partido Conservador, por una mayoría de cincuenta y ocho votos.

Las elecciones complementarias de dicho término se reducían al colegio de Arenas número uno, en el cual los conservadores obtuvieron una ventaja de ciento treinta que deducidos de la mayoría liberal anterior de sesenta y dos, lograban la victoria por sesenta y ocho.

También lograron el triunfo los conservadores en Cabaiguán

Igualmente se nos informó que había tenido noticias por distintos conductos que los conservadores habían vencido en Cabaiguán, aun cuando sin poder precisar la ascendencia de la votación.

Perdió un acto de Representante el Partido Popular en Las Villas

Impresión acimismo recogida en el mencionado centro, da por aseguradas seis actas conservadoras a representante, y por tanto electo el señor Justo Carrillo, perdiéndola el popular Pereda, a quien se creía que podía lograrla por el mayor residuo.

Regalo
de un
Copeland
El regalo ideal para usted.
"La Casa Grande" lo ofrece a su distinguida clientela.
Infórmese al comprar.
La Casa Grande

Eliminaciones de Verano

ESTAS . . . !
si son finas y baratas.
$1.65-Cartera de piel blanca o negra Muy elegante.
$1.35-Ultramoderna, con aditamento especial para cigarros. Colores: blanca, verde y roja.
$2.85-Muy fina cartera de cuentas de madera, blanca toda y blanca combinada con colores.
$1.15 Cartera en los colores: blanco, beige, negro, rojo y azul. Adorno de metal plata.
$1.95-Fina cartera de galalith. Muy de moda.
La Casa Grande

INFORMACION POLITICA

Declaraciones del Jefe del Partido Popular.—Hace historia de la actuación de dicha colectividad la cual prestará su concurso a la Mediación del Embajador Mr. Welles.—Triunfa ron los conservadores en Santo Domingo y Cabaiguán.—La reunión liberal de ayer en el Senado.—Las elecciones complementarias del próximo domingo.—El homenaje de hoy a Juan Gualberto Gómez.—Declara el Senador Lamar Roura que los conservadores designarán hoy sus comisionados a la labor de conciliación.—Otras noticias muy interesantes sobre la política actual

En la mañana de hoy llega el doctor Manuel Rivero

El doctor Manuel Rivero, jefe de los conservadores de las Villas, llegará a la Habana en la mañana de hoy en el tren Expreso Limitado.

Se reunirán los jefes provinciales para determinar la comisión en las gestiones conciliadoras

En cuanto llegue a la Habana el doctor Manuel Rivero, se reunirán con él los jefes provinciales del Partido Conservador a fin de estudiar la invitación hecha al Partido en la Mediación del Embajador Mr. Welles.

Se reunirán hoy los jefes provinciales populares

A las nueve de la mañana de hoy se reunirán con el doctor Celso Cuéllar del Río los jefes provinciales del Partido Popular para cambiar impresiones.

Más tarde, dichos representativos, según nos informó su jefe, visitarán al señor Presidente de la República.

Convocado el Comité Ejecutivo Municipal liberal

Para mañana, a las nueve de la noche, se encuentra convocado el Comité Ejecutivo Municipal del Partido Liberal. La reunión tendrá efecto en el Círculo de Dragones e Industria y tiene por propósito la designación de los miembros políticos que actuarán en las mesas en los próximos comicios complementarios del domingo.

Declaraciones del Presidente del Comité Ejecutivo Nacional del Partido Popular

Ayer, próximamente a las siete de la noche, el doctor Celso Cuéllar del Río, presidente del Comité Ejecutivo Municipal del Partido Popular Cubano, entregó a los periodistas las siguientes declaraciones en relación con la mediación del Embajador norteamericano, Hon. Sumner Welles.

Dicen esas declaraciones:

«Estoy estudiando con los presidentes de las Asambleas Provinciales del Partido Popular Cubano, el procedimiento que habrá de adoptarse de acuerdo con nuestros Estatutos para designar lo más rápidamente posible a la Comisión que habrá de actuar en las deliberaciones políticas que se están efectuando por mediación del Honorable Embajador de los Estados Unidos de Norte América.

Dicho esto, me interesa hacer constar que el Partido Popular no ha estado, ni está, ni estará sometido al Poder Ejecutivo, como se viene sosteniendo, ni sigue las orientaciones de ningún otro Partido ni grupo político de la Nación, ni somete sus decisiones y acuerdos a ninguna comisión u organismo político ajenos al Partido.

Producto de un estado de opinión muy definido de la conciencia cubana, las fuerzas políticas que se han organizado bajo la denominación de Partido Popular Cubano, han significado siempre en la vida de la Nación, los elementos más radicales en cuanto a la práctica sincera de la libertad, la democracia, el respeto al Derecho y a la Ley.

Con estos principios, sin abjurar de ellos un solo instante, fué una vez al Poder el Partido Popular Cubano y practicó bajo esta difícil responsabilidad, sus ideales nacionalistas, facilitando al pueblo de Cuba el ejercicio pleno de las prerrogativas que le otorga la Constitución.

Con esos mismos principios se reunió en Asamblea Nacional en el mes de agosto del pasado año de 1932 y confrontando la grave crisis política y económica que en aquellos momentos sufría la Nación, abogó por la implantación de medidas radicales de alta finalidad preventiva y curativa de nuestros males políticos. Redactamos un programa en el cual manifestábamos que había que reorganizar todo el sistema Constitucional para impedir por medio de legislaciones adecuadas la repetición de las terribles crisis políticas que han ocurrido periódicamente en la Nación desde que nos constituímos en República.

A ese respecto pedimos la implantación inmediata de la Reforma Constitucional propuesta y defendida por el Dr. José Manuel Cortina con todas las bases que encierra para moderar el Poder Presidencial, establecer un sistema parlamentario restringido y reglamentado, establecer el fuero civil en todos los casos, prohibir las amnistías e indultos de los delitos electorales; y pedimos también la reorganización de nuestra economía nacional de manera que abarque el establecimiento de un Banco Central y una legislación de la Banca Privada.

Y como elemento de moderación y de síntesis entre las tendencias, partidos o grupos antagónicos en que entonces se dividía y aun se divide el pueblo cubano, propuso: «la formación de una Comisión Nacional de Conciliación Patriótica, en que estuviesen representados los distintos aspectos de la opinión pública, a fin de que este Organismo hiciera un esfuerzo supremo para encontrar fórmulas equitativas de avenencia y concordia, que contuviera el grave debilitamiento progresivo que está sufriendo el País en el orden político y facilitara el inmediato restablecimiento de las Garantías Constitucionales, indispensables para la estabilidad y normal funcionamiento de la República».

Los miembros de la Asamblea Nacional que adoptaron esos acuerdos deben sentirse satisfechos de que a los once meses de adoptado, se están realizando trabajos y tomándose acuerdos análogos a los acordados por dicha asamblea.

Consecuente con esos principios y acuerdos, el Partido Popular Cubano, con una gran fe en los altos destinos de la Patria, declara: que está dispuesto a prestar su concurso a la obra de mediación que viene realizando el Honorable Embajador de los Estados Unidos, Mr. Sumner Welles con el propósito noble y patriótico de restablecer la paz moral y política en la familia cubana por las vías legales y pacíficas y sin lesionar nuestra soberanía de pueblo libre e independiente.

Dr. Celso Cuéllar del Río,
Presidente del Partido Popular Cubano.

Las elecciones del domingo en Güines y Madruga

Ayer se reunieron en los salones del Senado los jefes liberales, así como distintos candidatos, cambiando impresiones sobre los comicios complementarios del domingo en distintos términos de la provincia.

Para que actuaran en las elecciones de Güines, fueron designados el Comandante Alberto Barreras, el Gobernador Ruiz y el senador Lorenzo Fernández Hermo, quienes asimismo actuarán en Madruga. En ambos términos las elecciones tienen carácter municipal.

Los comicios en el distrito central, estarán bajo la dirección del Capitán Izquierdo.

¿No irá a la lucha el consejero Santiago Pulido?

La última impresión recogida ayer era que no iba a la lucha el candidato liberal a Consejero señor Santiago Pulido, dejándole franco camino a su contrincante Sr. Raúl Guillot.

A preguntas sobre el particular que le dirigiera, el señor Pulido nos informó que el asunto se encontraba en manos de una comisión que conciliaba intereses.

Convocado el Ejecutivo Municipal del Partido Popular

Los señores Emeterio Zorrilla y José Guillén Guerra, presidente y secretario, respectivamente del Partido Popular—Distrito Central de la Habana—citan a dicho organismo a sesión para la designación de los miembros políticos populares que actuarán el domingo por dicho Partido.

Almuerzo al Dr. Gustavo Gutiérrez

En nombre de los comités municipal y provincial liberal, nos invita el Capitán Sr. oJsé Izquiezdo al almuerzo que en honor del doctor Gustavo Gutiérrez se celebrará en el restaurant «Río Cristal» en la carretera General Machado, cerca de Vento, el próximo jueves, a las doce y media.

Agradecemos la invitación.

Las elecciones de ayer en Cifuentes

CIFUENTES, julio 11, (por telégrafo.)

Se han celebrado las elecciones complementarias, de carácter provinciales, con tranquilidad, aunque sin entusiasmo. Triunfó la combinación liberal-conservadora.

Aréchaga, Corresponsal.

Homenaje al Alcalde Francisco Palomares

Nos visitaron ayer los conocidos «subtenientes» de la política, señores Cotrina y Otamendi para informarnos que próximamente le será ofrecido un homenaje al Alcalde de facto de Güines señor Francisco Palomares a quien también se indica para un alto puesto en el Gobierno de la provincia.

Próximamente será señalada la fecha del acto.

Continúa algo mejor el Representante Castellanos

Según fuimos informados anoche, el Dr. Manuel Castellanos Mena, representante conservador por la Habana, lesionado gravemente en un accidente automovilístico en la carretera de Catalina la noche del lunes, se encuentra algo mejor, dentro de su estado, lo que mucho celebramos, deseando su pronto restablecimiento.

El homenaje de hoy a la memoria de Juan Gualberto Gómez

Esta tarde, a las 4, con motivo del primer aniversario de su muerte, se ofrecerá devoto homenaje de recuerdo, al ilustre prócer desaparecido Juan Gualberto Gómez, sobre cuya tumba, en el Cementerio de Colón, se depositará una ofrenda floral.

El Colegio en que se celebrarán los comicios complementarios en Regla, será instalado en Tejedor número catorce.

REGLA, julio 11. En horas de la tarde de hoy se reunió la Junta Municipal Electoral bajo la presidencia del doctor Enrique Fernández Ros, asistiendo los miembros políticos Juan Eliseo González Quintana, por el Partido Liberal, Enrique Pérez Caballero, por el Conservador, y Pedro Paredes, por el Popular.

Se acordó que, en definitiva, el colegio electoral quede instalado en la escuela pública situada en Tejedor 14, así como hacer público que el número de electores del mismo asciende a 337 y comprende la de letra K a la Q.

Las elecciones, como es sabido, se celebrarán el domingo próximo. A PEREZ. Corresponsal.

Las elecciones provinciales en el término de La Esperanza

ESPERANZA, julio 11. (Por telégrafo).—Con toda tranquilidad se celebraron las elecciones especiales complementarias en el colegio número dos del barrio Asiento Viejo, obteniendo casi la totalidad de los sufragios los capitanes San Pedro y Rodríguez Batista por los liberales y Justo Carrillo por los conservadores. —**Corresponsal.**

La Comisión Conservadora

Después de la visita de ayer al señor Presidente de la República, el Senador camagüeyano doctor Lamar Roura, dió la siguiente nota a la prensa:

Hemos concurrido al Palacio Presidencial en la tarde de hoy, respondiendo a una invitación del Honorable Presidente de la República, el cual nos trasmitió la indicación de su Excelencia el Embajador de los Estados Unidos, para tomar parte en las conferencias de conciliación que se vienen celebrando.

Consecuentes con la tradición de nuestro Partido, hemos aceptado la invitación y nos proponemos designar en el día de mañana la Comisión que ha de representarnos en esas labores.

El Partido Conservador mantendrá en las conferencias que se celebren, absoluta independencia de criterio en defensa de su ideología, con miras al bien de la República y, a sus ansias legítimas de conquistar el poder, en las elecciones generales que se avecinan, de acuerdo siempre con los principios sustentados en las reiteradas declaraciones de sus Asambleas Provinciales.

Los Jefes Provinciales abrigamos la esperanza, de que esta medida en momento alguno constituya peligro para la República y, que desenvuelva siempre dentro del mayor respeto a la soberanía nacional.

Pedro Goderich, Dr. Justo Lamar Roura, Dr. Manuel Rivero, Víctor Armas, Emilio Sardiñas, Ramón Fernández Vega en representación de Oscar del Pino.

Las elecciones complementarias en Cienfuegos

CIENFUEGOS, julio 11. Por telégrafo.—Celebráronse hoy elecciones complementarias en cinco colegios del término, reinando el mayor orden, votando el ochenta por ciento de los electores.

Entre los liberales obtuvieron noble votación los candidatos a representantes Elio Alvarez, San Pedro y Rodríguez Batista. Los conservadores votación proporcional nutrida, muy buena votación Oscar Gale. CORRESPONSAL.

No le fué entregado el certificado al Dr. León

La Junta Provincial Electoral se negó en su sesión de ayer la solicitud del candidato a Representante doctor Miguel León, para que le fuera entregado su certificado de elección.

JULIO:
el mes de "El Encanto"

¡SUBEN LOS PRECIOS!

Estas ofertas, que establecen grandes rebajas, terminan el sábado.

¡Haga sus compras ahora!

En todos los mercados los precios están en alza. El ENCANTO, manteniendo la tradición de las ofertas de julio: el mes de El ENCANTO, ha establecido, como en años anteriores, extraordinarias rebajas de precio en todo el stock de verano.
Queremos, con estas palabras, hacer resaltar la conveniencia económica de estas magnas ofertas de julio que le permiten adquirir todo lo necesario a precios sorprendentemente bajos.
Estos artículos, al reponerlos, habrán de pagarse ya con el aumento originado por el alza en los mercados de origen.

Algunos ejemplos que dan idea de la gran oportunidad que brinda el departamento de

UNIFORMES PARA SIRVIENTES Y CHOFERES.

Uniformes para sirvientes:
Filipinas de dril blanco con botones de nácar, ... 2.50
Pantalones de dril blanco; distintas calidades, 1.75 y 2.00
Uniformes de dril blanco; muy buenas calidades, ... 4.25

Uniformes para choferes:
De dril en distintos colores, ... 3.75
De dril crudo, beige y gris; varios modelos, ... 4.50
De dril fuerte; colores obscuros y claros, varios estilos, ... 5.00

Uniformes para sirvientas:
Uniformes blancos, a listas, azules, beige y negros en varios modelos; tallas, del 34 al 44, ... 0.75
De poplín, madapolán, irlandas y otras telas, en todos los colores, ... 0.95
En otros modelos y en calidades de telas mejores, en blanco, azul, rosa, beige, verde, etc. etc. a ..... 1.15 y 1.45

Delantales:
De color y blancos muchos estilos, con y sin peto .. desde 0.20
En calidades más finas, modelos nuevos, desde 0.35

Visite todos los departamentos.
En todos encontrará magníficas oportunidades económicas.
SEGUNDO PISO.

El Encanto

M.E.C.D. 2016

9A SECCION Z

TELEFONOS:
Dirección. A-4151
Jefe de Redacción. . A-3205
Sección de Sports. M-7911

DIARIO DE LA MARINA

TELEFONOS:
Quejas M-7911
A. Clasificados. . . A-3333
Agencia Marianao. FO-7580

9A SECCION Z

AÑO CI — ACOGIDO A LA FRANQUICIA POSTAL — HABANA, MIERCOLES, 12 DE JULIO DE 1933 — EL PERIODICO MAS ANTIGUO DE CUBA — PAGINA ONCE

LA ACTUALIDAD

LA GALANTERIA DEL SIGLO XX

Por LEON ICHASO

HA ido. en efecto, desapareciendo en el siglo XX como lo advierte el ilustre Jorge Mañach en la inadjetivable revista de María Radelat y María Amalia Machín, la galantería de antaño. ¿Ha ganado con ello la mujer?

Aquella galantería ha sustituido otra; la del hombre o la del macho que piropea a la mujer con frases de hampa y de prostíbulo y con miradas más rufianescas aun que las frases. De cien requiebros que antes se dirigían a una dama no sólo en el salón, sino también en la calle, no pasarían de media docena los que no se pudiesen decir públicamente para honor y decoro de ella y, muchas veces para deleite del ingenio. Ahora apenas hay un piropo callejero que en la torpeza obscena y perversa no lleve la torpeza del ingenio, horro de todo donaire y de toda estética.

A la galantería antigua suple hoy la de ese mismo hombre que aplaude y ovaciona con lascivo frenesí a la mujer que —las más veces por la fatal y despótica razón de que así lo exige el público —exhibe en los espectáculos sus desnudeces. No la aplauden los hombres por artista, sino por mujer o por hembra. Antaño esas escenas se daban —¡claro está que no debieran darse en ninguna parte!— en teatros para hombres sólos. Ahora se han trasladado con muy poca diferencia a todos los teatros.

Jamás la galantería de antaño acostumbró a la mujer a intoxicarse de cocktail. Se brindaba por la dama con la copa de champán en la mano y ella respondía mojando ligeramente los labios con su copa. Y no hablemos de aquella otra galantería repugnante y letal en que el hombre brinda a la mujer el veneno de las drogas heroicas. He ahí una invención moderna. La morfina, la cocaína y el opio no sirvieron antiguamente en las naciones civilizadas ni aún como anestésicos. Ahora hay hombres galantes que se los dan a las mujeres como un regalo exquisito y refinado.

Hay todavía otra galantería más delicada en el siglo veinte. La que predica y ofrece a la mujer las delicias del amor libre. ¿Quién era antes el caballero, el hombre decente que hablase jamás a una mujer, decente también, de una unión sin matrimonio? Ahora, ¡cuántos hay que la propagan públicamente para ventura del sexo femenino! No tenemos ya necesidad de acudir a la Rusia Soviética donde los ciudadanos se casan y descasan oficialmente hasta por teléfono. En otras partes no se ha llegado a tanto. Pero hay una ciudad llamada Reno, en los Estados Unidos, donde basta una hora para deshacer el matrimonio y otra hora para la celebración de otro matrimonio. Y hay otras muchas partes en que se publican artículos, folletos, cuentos y novelas propugnando el amor libre. El amor libre en que si el hombre satisface impunemente sus deseos, la mujer sale al fin perdiéndolo todo.

No ha muerto sin embargo completamente la galantería hidalga y noble. Queda todavía en pueblos de nuestra raza como España y Cuba para bien de la mujer. Todavía entre nosotros, los hombres de aristocracia espiritual —bien lo sabe por sí mismo Mañach— sienten hacia la dama aquel respeto y aquella cortesía que la hacen intangible en el cuerpo y en el pensamiento. Todavía es ella la dulce soberana de las tertulias sociales, de los salones y del hogar. Todavía son para ella, desinteresadamente, sin ninguna recompensa, las más bellas flores de los jardines y las más bellas flores del elogio y de la admiración. Aun llamamos «su señora» a la compañera de un amigo. Porque, efectivamente, es ella la señora del hombre en la casa y fuera de la casa no sólo por el imperio de su belleza, sino también por el de sus virtudes. El feminismo quiere hacerla igual al hombre. Nosotros la hacemos superior dentro de su feminidad. No tiene para ello ninguna necesidad de imitar al hombre ni de luchar contra él. Mientras más mujer sea, no sólo dentro del hogar sino también fuera —en la cátedra, en el libro, en el periódico, en la tribuna, en el taller— más irresistible y soberanamente nos subyugará.

En esto no tenemos ninguna necesidad de mirar hacia el Norte ni hacia el Oriente. Somos españoles o cubanos... y basta.

LA PROPOSICION DE AMNISTIA

MADRID, julio.—El señor Algora ha dicho, acerca de la proposición de amnistía, que tiene la creencia de que todos los grupos de la Cámara aprobarán la propuesta.

Casares Quiroga pide el apoyo del Congreso para la ley de órden público

Dice Azaña que no debe el Gobierno ser generoso con sus enemigos

No simpatiza el Presidente del consejo de ministros con la idea de conceder amnistía

Antes de comenzar las vacaciones de verano, las minorías de la izquierda se reunirán en el Congreso con el objeto de estudiar su programa de gobierno a desarrollar juntas

MADRID, julio 11. (AP)—El periódico «El Sol» informa que los jefes de los partidos de izquierda republicana se reunirán en el edificio del Congreso antes del receso de verano para discutir asuntos relacionados con la política gubernamental.

Se tiene entendido que los republicanos de las izquierdas están dispuestos a aplicar las leyes sociales después que los socialistas consientan en abandonar el gobierno.

La coalición gubernamental deberá componerse de representantes de Acción Republicana, republicanos radicales, radicales socialistas, federales y probablemente regionalistas de Cataluña o Galicia.

EL GOBIERNO NO DESEA CONCEDER UNA AMNISTIA

MADRID, julio 11. (AP)—El jefe del gobierno señor Azaña reveló hoy que el gabinete no simpatiza con la idea de conceder una amnistía a los presos políticos de acuerdo con la proposición presentada por el diputado señor Algora al Congreso.

No cree el señor Azaña que el gobierno deba ser generoso, especialmente con sus enemigos políticos, los cuales, a su juicio, deben sufrir.

Añadió que la amnistía que había concedido la República poco después de instaurarse sólo sirvió para engrosar las filas de los enemigos activos de la República y contribuir al actual desasosiego nacional.

Por su parte, el señor Algora cree que la amnistía contribuiría grandemente a restaurar la paz en España; y a ese efecto recuerda la amnistía otorgada por la Monarquía en 1928, a la cual se acogieron Julián Besteiro, actual presidente del Congreso; Andrés Saborit, diputado y concejal; Largo Caballero, ministro del Trabajo y otros que trataban de derrocar a la Monarquía.

Balbontín es partidario de una amnistía que favorezca a los obreros, pero no a los monárquicos.

LOS PROXIMOS PRESUPUESTOS

MADRID, julio.—El ministro de Hacienda, señor Viñuales, ha comenzado los trabajos preliminares para la confección del presupuesto del ejercicio venidero.

El gobierno, dedicará un Consejo exclusivamente a cuestiones de Hacienda, y el tema principal será la orientación porque habrán de dirigirse los departamentos ministeriales para efectuar con tiempo las propuestas presupuestarias que los ministros han de estudiar y discutir después.

El tratado hispano-uruguayo, que origina tantas protestas, se está aplicando hace meses

Los diecinueve diputados del Partido Autónomo Gallego, entre ellos Casares Quiroga, se sumarán a la oposición en caso de que sea ratificado el pacto comercial con Uruguay

MADRID, julio 11. (AP)—El ministro de Marina, señor Luis Companys, comunicó esta tarde a los representantes de la prensa que el gobierno ha decidido ocuparse del Tratado hispano-uruguayo así como de las negociaciones que se han entablado con la Argentina en el Consejo del jueves próximo.

LOS DIPUTADOS GALLEGOS AMENAZAN CON IR A LA OPOSICION

MADRID, julio 11. (AP)—Flota en el ambiente político la amenaza de otra crisis parlamentaria.

El presidente de la Comisión de Tratados del Congreso, señor Cabrera, de filiación socialista, ha anunciado hoy que el gobierno no está dispuesto a retirar el Tratado Comercial concertado con el Uruguay y que, por el contrario, intenta que sea ratificado por el Parlamento en un futuro próximo.

Inmediatamente de conocida la opinión del gobierno, expresada por el señor Cabrera, el diputado gallego señor Paratcha, que pertenece a la Organización republicana autónoma gallega, declaró que el ministro de la Gobernación señor Cásares Quiroga y todos los demás miembros del partido autónomo gallego retiraran su apoyo al gobierno y sumaran sus votos a los de la oposición.

El partido autónomo gallego cuenta con diecinueve diputados.

EL TRATADO CON EL URUGUAY SE APLICA DESDE FEBRERO

MADRID, julio 11. (AP)—El periódico católico «El Debate» comentando el Tratado Comercial con el Uruguay informa a sus lectores que el convenio se está aplicando desde el mes de febrero en cuyo mes la República del Uruguay lo ratificó.

Estima el citado periódico que el Tratado es altamente beneficioso al comercio español, porque la importación de carnes congeladas que por el mismo se autoriza no perjudica a los ganaderos gallegos y permite a los obreros obtener carne a precios razonables.

Sigue diciendo que la modificación de la cláusula del Tratado relativa a la importación de carnes desacreditaría a España en Suramérica como ocurrió ya cuando vendido ya el cañonero «Dato» al gobierno de Colombia, el gabinete de Madrid tuvo que cancelar la venta en vista de las protestas del Perú.

Afirma que España debe ratificar todos los convenios con los países de la América del Sur de la misma manera que no rechaza ninguno de los convenios sobre trabajo acordados en Ginebra.

La bienvenida a Gabriela Mistral, consúl en Madrid

Fué levantada la orden de clausura dictada contra el Círculo Mercantil Madrileño

MADRID, julio 11. (AP)—Los periódicos dan hoy la bienvenida al nuevo Cónsul de Chile en esta capital, señora Lucila Godoy escritora que firma con el pseudónimo de «Gabriela Mistral».

Gabriela Mistral

REAPERTURA DEL CIRCULO MERCANTIL DE MADRID

MADRID, julio 11 (AP)—El Círculo Mercantil de esta capital se ve muy visitado a causa de que el ministro de la Gobernación ha levantado la orden de clausura que dictó contra el mismo hace quince días con motivo de las diferencias ocurridas, y no resueltas aún, entre los patronos y los obreros.

Sin embargo, todavía no se ha resuelto nada en relación con la causa que se sigue a los miembros de la junta directiva del Círculo.

Inaugurado el mástil para el Graf Zeppelin

Tres muertos y dos heridos causó al agricultor al sufrir un ataque de enajenación

SEVILLA, julio 11. (AP).—El nuevo mástil de amarre para el dirigible Graf Zeppelin, se inauguró hoy oficialmente, siendo atado al mismo la nave aérea que realiza el viaje de regreso a Alemania, desde Pernambuco.

El ministro de Obras Públicas, señor Prieto, no pudo asistir a la ceremonia de inauguración, pero estuvo representado en el acto.

El dirigible Graf Zeppelin ha salido ya rumbo a Friedrichsafen.

ENLOQUECE REPENTINAMENTE UN AGRICULTOR

GRANADA, julio 11. (AP).—Comunican del pueblo de Cullar de Baza, que el agricultor José Serrano enloqueció repentinamente dando muerte a una vecina y al hijo de ésta e hiriendo mortalmente a otras dos mujeres.

Cuando el padre intentó intervenir para que no continuara sus crímenes, le acometió con un cuchillo, dándole numerosas puñaladas, de las cuales falleció.

Finalmente se arrojó en un pozo, del cual ha sido extraído por las autoridades, que tuvieron que ponerle una camisa de fuerza.

LA CONSTRUCCION DE UN TUNEL BAJO EL ESTRECHO DE GIBRALTAR

TANGER, julio. Procedente de Tarifa llegó a Tánger la Comisión encargada de los estudios relacionados con la construcción de un túnel bajo el Estrecho de Gibraltar.

Se realizarán varias experiencias en ambas orillas del Estrecho.

El nuevo ministro Franchy Roca ha lamentado haber asistido al banquete con que le obsequiaron los canarrios

Los fugados de Villa Cisneros refugiados en Lisboa han hecho un cordial recibimiento al Conde de Guadalhorce, que llegó de Buenos Aires a pasar una temporada en Europa

(Correspondencia especial para el DIARIO DE LA MARINA)

MADRID, julio. Se ha celebrado en un hotel el banquete con que la colonia canaria obsequiaba al ministro de Industria y Comercio, señor Franchy Roca.

Asistieron unos trescientos comensales, entre los que figuraban varios diputados y otras personas de distinta ideología a la del homenajeado.

Se recibieron muchas adhesiones.

Hubo un incidente al contestar Rodrigo Soriano a unas frases de Casas, que ofreció el homenaje.

Soriano atacó a Galdós, y aludiendo a la portada de la obra «Episodios Nacionales», dijo que de todo tenía menos de nacional, y que a esa portada le faltaba el color republicano. Muchos concurrentes protestaron.

Soriano terminó diciendo que estamos expuestos a un peligro reaccionario, como el manifestado con motivo de las colgaduras.

Después habló el señor Valle, y, por último, lo hizo Franchy Roca.

El ministro agradeció el homenaje y dijo que si hubiera sabido lo que había de ocurrir, hubiese agradecido que se aplazara el homenaje hasta que por su obra se hubiera hecho merecedor de tal agasajo.

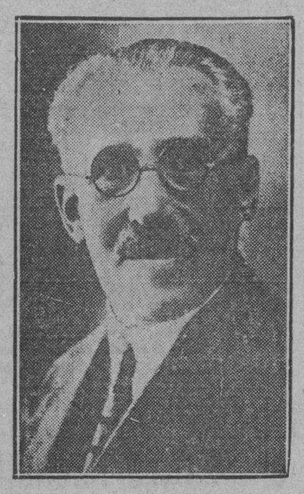

Franchy Roca

LLEGO A LISBOA EL CONDE DE GUADALHORCE

LISBOA, julio. En el trasatlántico «Arlanza» ha llegado el conde de Guadalhorce, que fué recibido por sus familiares y los fugados de Villa Cisneros, que le tributaron un cariñoso recibimiento.

El ex ministro de Fomento requirió noticias políticas de España, y al comunicarle la muerte de don Leopoldo Calvo Sotelo, se mostró muy afectado por la triste nueva.

Después recibió a los periodistas, a los que habló entusiasmado de la construcción del «metro», de Buenos Aires, donde no era conocida la industria española.

Sobre política española, espera que las cosas tomarán pronto un nuevo rumbo.

Acerca de su vuelta a España, en caso de amnistía, dijo que quiere volver, pero no puede olvidar una obra de gran importancia, como es la de Buenos Aires, que no tiene que quedar abandonada.

Dice que sólo puede aconsejar a los monárquicos y conservadores para que hagan lo que puedan por restaurar en España la paz y tranquilidad que necesita.

Por último manifestó que estará en Lisboa unos días y después marchará a visitar algunas poblaciones europeas, para regresar más tarde a Buenos Aires.

ESTABLECIMIENTOS CERRADOS POR NO PODER CUMPLIR LAS BASES DE LOS JURADOS MIXTOS

VIGO, julio. Comunican de Mondariz que a consecuencia de las nuevas bases de trabajo acordadas por el Jurado mixto numerosos establecimientos se han visto obligados a cerrar sus puertas.

El cumplimiento de las citadas bases se hacía materialmente imposible para los propietarios, y éstos, forzosamente, no han tenido más remedio que suspender sus negocios.

Se han dirigido telegramas de protesta al Gobierno.

LA AUDIENCIA DE MURCIA AMENAZA RUINA

MURCIA, julio. Con motivo de la sacudida sísmica que se ha sentido hace unos días en esta capital, el edificio del Aimudí, en que se halla la Audiencia provincial y Juzgados amenaza ruina. Los jueces y funcionarios judiciales se han dirigido al presidente de la Audiencia para exponerle el serio peligro que corren. Urgentemente fué convocada la Sala de Gobierno, que ha elevado sus quejas al subsecretario de Justicia y al presidente de la Audiencia territorial de Albacete.

Desde hace algún tiempo las vistas vienen celebrándose en el Ayuntamiento con notorio perjuicio y las molestias consiguientes para los servicios judiciales y municipales.

ALCALDES SUSPENDIDOS

CADIZ, julio. El gobernador ha manifestado que en virtud de expediente han sido suspendidos en sus cargos el alcalde y un teniente de alcalde de Arcos de la Frontera.

Se reciben denuncias de muchos pueblos de la provincia de que se aceptan obreros forasteros para las faenas del campo, con perjuicio de los obreros de la localidad, en parte forzoso.

El gobernador ha manifestado, finalmente, que había advertido a los patronos que les multará con 500 pesetas por cada obrero forastero que tengan trabajando.

LA REPRESENTACION PROPORCIONAL

BARCELONA, julio. Con gran actividad sigue sus trabajos la Comisión que entiende en la representación proporcional. Realiza una gran propaganda y hasta ahora han logrado que los Ayuntamientos de Barcelona, Gerona, Tarragona, Sabadell, Tarrasa, Reus, Granollers, Arenys de Mar, Badalona, Cervera, Balaguer, Olot, Bañolas, Calella y Villasar, entre otros, se hayan dirigido al presidente de la Generalidad pidiéndole que en las próximas elecciones municipales se aplique ya la representación proporcional.

La huelga de Melilla está terminándose

Pronto quedarán libres bajo fianza los cinco americanos detenidos en P. de Mallorca

MELILLA, Africa española, julio 11. (AP).—La huelga general declarada ayer en esta ciudad para protestar contra el arresto de un sindicalista, está resolviéndose y la mayoría de los obreros han comenzado a reintegrarse a sus trabajos.

Las autoridades locales han informado al ministro de la Gobernación, señor Casares Quiroga, que la situación ha mejorado y que la huelga terminará probablemente dentro de veinticuatro horas.

PRONTO SERAN LIBERTADOS LOS AMERICANOS PRESOS EN MALLORCA

MADRID, julio 11. (AP).—El embajador de los Estados Unidos, Mr. Claude G. Bowers, manifestó hoy a la Associated Press, que no había visitado hoy al ministro de Estado, señor de los Ríos, porque el cónsul americano en Barcelona, Mr. Dawson, se encuentra muy esperanzado y cree que no será necesaria la intervención del ministro.

Confía el embajador en que los cinco americanos detenidos en Palma de Mallorca y sujetos a la jurisdicción militar, quedarán en libertad bajo fianza, en breve.

Los diplomáticos en todos los países están trabajando para acrecentamiento de mercados

El terrorismo ha alcanzado tales proporciones en Cataluña, que el Presidente Maciá acude al Gobierno Central de Madrid, para rogarle que se encargue del mantenimiento del orden

MADRID, julio 11. (AP).—Contestando a Antonio Tuñón, quien manifestó hoy en el Congreso que el Gobierno debe hacer algo para ayudar a los viticultores cuyos mercados en Alemania, Inglaterra y otros países van mermando constantemente, el ministro de Estado, de los Ríos, dijo que los diplomáticos españoles en todos los países están trabajando por acrecentar los mercados para la uva y otros productos agrícolas.

El Congreso aprobó después, sin gran debate, el crédito de 27.000 000 de pesetas que se concede al Ministerio de Instrucción Pública para sustituir la instrucción que se da en las escuelas de primera y segunda enseñanza sostenidas por las Congregaciones religiosas, por enseñanza laica.

El ministro de la Gobernación, Casares Quiroga, pidió la cooperación de todos los diputados para aprobar la ley de Orden Público, por entender que el Gobierno necesita de un fuerte instrumento legal para impedir los desórdenes. Agregó que dicha ley obviaría la necesidad de hacer frecuente uso de las fuerzas militares, porque sometería el control de todos los sindicatos al Gobierno, reemplazándose el empleo de la fuerza armada por cuantiosas multas.

Los señores Balbontín y Eduardo Ortega Gasset, declararon que los argumentos del ministro son «falaces» y que están dispuestos a oponerse enérgicamente a la aprobación de la ley.

CATALUÑA DESEA ENCOMENDAR EL ORDEN PUBLICO A MADRID

BARCELONA, julio 11. (AP).—El presidente de la Generalidad de Cataluña, don Francisco Maciá, ha anunciado que el terrorismo ha alcanzado tales proporciones en Cataluña que la Generalidad está desconsa de conceder al Gobierno sus facultades para mantener la paz, permitiendo al Gabinete de Madrid que acepte la responsabilidad de mantener el orden en toda la región.

Agregó que espera que el Gobierno central adoptará las medidas del caso para suprimir la ola de crímenes y los desórdenes anárquicos que se registran en Cataluña.

El señor Maciá celebró hoy una conferencia con los consejeros de la Generalidad señor Pi y Suñer y Selvas y con el gobernador civil de la provincia, señor Ametlla, resolviéndose en dicha reunión que los señores Selvas y Pi y Suñez se trasladen sin tardanza a Madrid para celebrar entrevistas con el Gobierno al objeto indicado.

Maciá expresó la confianza que abriga de que el Gobierno accederá a sus deseos y tomará inmediatamente las medidas adecuadas para restablecer el orden en el Principado.

Acusado Arturo Menéndez de conocer el complot de agosto y no hacer nada para evitarlo

Los abogados defensores de Cavalcanti, Fernández Pérez y otros acusados militares por los sucesos del 1o. de agosto, hicieron resaltar la brillante historia militar de aquellos

MADRID, julio 11. (AP.) Debido a que el general Cavalcanti es el de mayor jerarquía militar entre los acusados de participación en la revuelta de agosto del año pasado, la Sala acordó que el primero de los abogados defensores que hiciera uso de la palabra para abogar en favor de los reos fuese el señor Fanjul que es diputado a Cortes.

Declaró el señor Fanjul que el Fiscal general de la República no logró en su informe ofrecer las pruebas de las acusaciones que formuló contra el general Cavalcanti, a quien considera uno de los jefes de la revuelta por lo que solicitó de la Sala la absolución de su patrocinado.

El señor Fanjul tuvo frases de elogio para el señor Anguera de Sojo, a quien ha correspondido, sin duda, la desagradable tarea de acusar, añadiendo que el Fiscal general de la República se ha «limitado a cumplir con su deber que consiste en justificar la culpabilidad de los procesados, pero que está convencido de que su fuero interno cree en la inocencia del general Cavalcanti».

Comparó el señor Fanjul la revuelta de agosto del año pasado con otras que se registraron antes del establecimiento de la República, agregando que en todos los casos hubo perdón para los que participaron en ellas.

Insistió en que el general Cavalcanti se negó a unirse a los rebeldes porque no querían darle al movimiento un carácter monárquico, y afirmó rotundamente que de haber sido monárquica la revolución, el señor Cavalcanti se hubiera unido a ella sin vacilar un solo momento.

Siguió analizando el informe del Fiscal Sr. Anguera de Sojo y dijo que aun en el caso de que se aceptara la acusación, ésta no es bastante para justificar la petición de pena de muerte que se ha hecho. Las únicas pruebas en que ha basado la acusación fiscal son circunstanciales.

Censuró duramente al exdirector general de seguridad, señor Arturo Menéndez, «porque teniendo noticias por anticipado de lo que se proponían los rebeldes, según su propia confesión, no adoptó ninguna medida para impedirlo».

En párrafos elocuentísimos, el señor Fanjul pidió al tribunal que dictara una sentencia justa.

El excesivo calor que reinó hoy fué causa de que asistieran a la vista pocos espectadores. El señor Fanjul estuvo haciendo uso de la palabra varias horas, sin cansancio aparente, deseoso de establecer la inculpabilidad de su defendido.

Después de un receso, comenzó a informar el letrado don José Canalejas, defensor del general Fernández Pérez y declaró que los letrados defensores que actúan en esta causa no tienen confianza en la justicia de este tribunal. Agregó que el general Fernández Pérez es monárquico, pero que si la República se hubiera propuesto honradamente eliminar a todos los que profesan ideas monárquicas, debió hacer lo mismo que ha hecho con muchos con algunos que ocupan altísimas posiciones en la República.

Hizo grandes alabanzas de la carrera militar del general Fernández Pérez, especialmente en Marruecos.

El letrado señor Pozo, defensor del teniente coronel Martínez Baños, puso de manifiesto la brillante hoja militar del acusado.

Goyoaga, defensor del capitán Uagon dijo que éste merece las mayores consideraciones del tribunal por tratarse de un militar que ha sido herido tres veces en Africa defendiendo a la patria y que ha recibido varias condecoraciones por ese motivo.

DEVUELTO AL PENAL DE VALENCIA EL TENIENTE CORONEL INFANTE

MADRID, julio 11 (AP.) El teniente coronel Infante, exayudante del general Sanjurjo, que había sido traido a esta capital para que prestara declaración en la vista de la causa por los sucesos de agosto, ha sido devuelto hoy al penal de San Miguel de los Reyes, en Valencia, donde cumple condena por su participación en el levantamiento militar de Sevilla.

EL PROFESOR EINSTEIN ALOJADO EN LA EMBAJADA ESPAÑOLA DE LONDRES

LONDRES, julio.— Ha llegado a Londres el profesor señor Einstein, que se alojará en la Embajada de España por invitación del Embajador de la República española, señor Pérez de Ayala.

Lo que vio media libra de chocolate "Armada" viajando en la cartera de una dama bella y gentil.

¡Bello mundo este mundo de la Alhambra granadina! Cautiva, fascina, enamora. En el alma impreso quedo el «Patio de los Arrayanes», la «Sala de la Justicia», el «Patio de los Leones», y el evocador mirador y jardín de «Lindaraxa».

«Peinador de la Reina», abierto como una esperanza al Poniente, desde cuyos barandales tantas veces habrá escuchado la canción del Darro y admirado las bellezas del Albaicín y la Vega, mientras peinaba sus bucles de oro y tarareaba canciones de amores.

«¡Peinador de la Reina!.. Tú frágil galería
flota sobre el encanto del regio panorama
en cuyas alcatifas de esmeraldas derrama
la tarde su sonoro joyel de pedrería..»

Sala de Abencerrajes». Arcos maravillosos. Frágiles columnas como tallos de lirios. Artesonados de ensueño. Tu tienes tu leyenda trágica. Cuéntasela al viajero que solo el viajero escucha.

«En este salón de encajes y de piedras preciosas
es de todos mis regios salones interiores
el que el alma prefiere, para morir de amores
entre los nardos de unas manos voluptuosas».

Cada rincón de la Alhambra es un verso. Un verso la «Puerta de la Justicia» bajo cuyas arcadas soberanas salió un día la grandeza mora. Un verso, nostálgico, la «Torre de la Cautiva». Un verso el «Baño de las Odaliscas, donde las diosas del Sultán se mostraban más diosas todavía. Un verso la «Sala Dos Hermanas» llamada también la «Rosa de la Alhambra». Un verso la «Sala del Reposo» y un verso toda la sutil magnificencia de aquel paraíso de encajes. ¡Quién la contemple comprenderá el dolor de Aixa!

«Cuando Boadbil, llorando, traspuso sus dinteles,
Aixa clavó en su pecho estas frases crueles,
mentras al sol retaban sus grandes ojos zarcos:
—Llora como una esclava sobre tu gloria muerta,
ya que rey no pudiste defender esa puerta,
ni cual hombre has sabido morir bajo sus arcos!»

Nuestros valores

Desayuno «Armada»
Impuesto por su calidad.
Cuide de las imitaciones.

CHOCOLATE Armada

Regalo del Paladar

NUESTRA HORA ARTISTICA:—Esta noche, como todos los miércoles a las nueve p. m. desde la estación C. M. X. el arte exquisito y depurado de Pilar Bermúdez y Guillermo de Mancha ofrecerá a los radio-escuchas de Cuba la bellísima comedia «EL MAL QUE NOS HACEN» del genial Benavente. Gentileza obligada de la casa «Armada».

$30,000 en propaganda y buenos artículos hicieron famosa y popular a una tienda

Se trata de La Casa del Perro, tan conocida en toda la República por sus buenos artículos de piel de cocodrilo en clase fina y por la variedad inmensa de artículos para perros. Hizo famosa la frase de Tinata Mata la Garrapata, por la bondad de su producto. Ahora exhibe una pareja de perros importados—Doberman Pinscher—por los que ha rechazado una oferta de mil pesos. Además de treinta mil pesos y buenos artículos también los años y la seriedad de la casa contribuyeron a su popularidad.

GALICIA SEMANAL

Por ALFREDO GARCIA RAMOS

CONTRA EL ESTATUTO

MONDOÑEDO, una de las siete ciudades del histórico reino de Galicia por acuerdo de su Ayuntamiento se manifestó contraria al proyectado Estatuto de Autonomía Integral.

En estos pasados días un grupo de significados convecinos hizo público en una hoja de propaganda su criterio oposicionista y su propósito de divulgar los perjuicios que traería para la región.

EXCURSION PORTUGUESA

De Oporto vino a Vigo una excursión de 400 turistas, acompañada del Orfeón que dió un concierto en el teatro García Barbón.

Ante la estatua de Curros Enríquez depositaron flores, como ofrenda al recordado poeta.

MINISTRO CUBANO

Por la Coruña, con dirección a Londres, pasó el Secretario de Estado de la República de Cuba, señor Orestes Ferrara, que fué cumplimentado a bordo por las autoridades consulares de su país.

EN HONOR DE NOVO

Los ex-residentes en Cuba de las provincias de Orense y Lugo, obsequiaron con sendos banquetes a Adelardo Novo, con motivo de su nombramiento de Gobernador para la ciudad lucense.

EN RECUERDO DE GARCIA NOVOA

En Puentedeume se celebró, con motivo del primer aniversario de la muerte del farmacéutico D. Pío García Novoa, el acto de colocar una placa de bronce que por gratitud a los muchos servicios prestados a la clase le dedicaron sus compañeros de toda España.

Asistió la Junta de Gobierno del Colegio Farmacéutico Provincial y numeroso público.

EL CONGRESO PARA EL PROGRESO DE LAS CIENCIAS

Las asociaciones españolas y portugueses para el progreso de las ciencias acordaron celebrar el próximo en Julio de 1934 en Santiago.

Los últimos se reunieron en Lisboa y en Salamanca.

Con este importante congreso se enlazará la primera reunión de la «Sociedad Hispano Americana de Anatomía», que tiene su sede en Lisboa.

Se calcula que solamente de España y Portugal concurrirán más de 1.500 congresistas.

Comenzó a funcionar el Comité organizador que preside el Rector de la Universidad compostelana.

LA BANDA DE MUSICA DE SANTIAGO

En el certamen internacional de bandas de música, que se celebró en Orense, con motivo de las fiestas del Corpus, obtuvo el primer premio, de cinco mil pesetas, la banda municipal de Santiago.

COFRADIA DE MEDICOS

En Compostela, por iniciativa del doctor Pimentel, se va a reorganizar la antigua Cofradía gremial de médicos bajo el patronato de los Santos Cosme y Damián.

UN PERRO DESENTIERRA UN CADAVER.

En el lugar de Santa Sabina, en el pueblo de Santa Comba, un perro desenterró un cadáver en una finca propiedad de Antonio Pastoriza.

Pronto se averiguó que el muerto era Celestino Rey, soltero, albañil y vecino de Negreira.

Este había desaparecido en el mes de Octubre y había trabajado a las órdenes de un portugués llamado Ibrahim Teixeira da Silva.

Fué detenido, pues se sospecha que es el autor de la muerte de Rey, para robarle 800 pesetas que le había pagado por jornales.

LA NOTA DE LA SEMANA

Desde abril de 1931 las manifestaciones públicas de carácter religioso estaban cohibidas. Turbas desaprensivas a quienes las tolerantes autoridades locales dejaban «hacer» se dedicaron al deporte de impedir las procesiones.

En dos años se produjo una gran reacción que con motivo de la solemnidad del Corpus se puso de manifiesto. Las ciudades principales Lugo, Orense y Santiago, las villas y las aldeas retornarán a lo histórico y tradicional y celebraron la conmemoración eucarística, sin dificultades con mayor esplendor, con mayor concurrencia y con mayor devoción.

Afortunadamente la tolerancia y la cultura volvieron a recobrar su puesto y Galicia católica se siente satisfecha.

El campesino gallego crée, ama y espera en Dios.

LA REPRESENTACION DE ESPAÑA EN LA FERIA DE BURDEOS

BURDEOS, julio.—Ha llegado a Burdeos el delegado español en la Feria Colonial Internacional de Burdeos don Fernando Cañameras, que ha organizado ya la participación de España en varias ferias internacionales en Francia.

En el pabellón español de esta Feria se expondrán numerosos productos españoles, tales como cerámica, licores, vinos, mosaicos, armas, etc.

El Cónsul de España en Burdeos, señor Giráldez, ha sido nombrado comisario del gobierno español en la Feria Internacional de Burdeos.

PARA LIQUIDAR EL ASUNTO DEL LEGADO DE LA SOLANA

MADRID, julio.—El diputado socialista señor Cabrera ha presentado a la Cámara una proposición de ley encaminada a liquidar el asunto del legado de don Ramón Bustillo, vulgarmente conocido por el pleito de La Solana.

Pide en ella que el Estado se incaute de todos los bienes del legado, y que los que sigan en poder de los administradores sean expropiados sin indemnización, y que los propietarios de los vendidos por dichos administradores sean indemnizados en el precio de compra.

M.E.C.D. 2016

SIN BATEAR UN HIT LOS CARDENALES HICIERON DOS CARRERAS

SOLO A DOS JUEGOS DE DISTANCIA SE HALLAN LOS DEL NEW YORK, YANKEES, DEL PRIMER LUGAR

SPORTS DIARIO DE LA MARINA SPORTS

PAGINA DOCE — HABANA, MIERCOLES, 12 DE JULIO DE 1933 — AÑO CI

Han de resultar interesantes las justas novicios de natación que ofrecerá esta semana la Y.M.C.A.

Aunque los teams del Habana Yacht Club y Círculo Militar, bien preparados lucen favoritos para apoderarse del trofeo anual, los muchachos de la Guay y Casino Español irán confiados

(Por DAN)

Otro gran «show» náutico, con la piscina de la Y. M. C. A. como escenario, tendrá lugar esta semana con la sanción oficial de la Federación Nacional de natación y diving.

Pedro Miranda, coach de la Guay y uno de los organizadores del programa, anunció ayer oficialmente la fiesta, asegurando que nutridas representaciones de cuatro clubs prestigiosos estarán presentes en la lucha, donde ha de discutirse la copa Y. M. C. A., trofeo emblemático de la supremacía nacional de los novicios del sport.

Las eliminaciones de las competencias se efectuarán el jueves por la noche, comenzando a las nueve y cuarto y el «show» oficial, donde han de establecerse algunos nuevos records, interesantes para la piscina, se dará el viernes por la noche, con la asistencia de infinidad de aficionados.

«Creo que el esfuerzo de la Y. M. C. A., se verá coronado por el éxito», dijo ayer Miranda al comentarista. «Y me parece que los novicios han de ofrecer unas justas de interés. Existe equilibrio de fuerzas entre los conjuntos inscriptos y todo parece indicar que las competencias van a decidirse en el relevo final».

«Siento mucho la retirada del Miramar Yacht Club. No hay duda de que la representación de ese prestigioso club hubiera asegurado de antemano el éxito general de la fiesta, pero los contendientes creyeron necesario ceñirse a la convocatoria y por ella se excluía a dos de sus mejores nadadores: Frank Debeche y Rafael de Cárdenas».

«De todos modos», siguió diciendo Miranda, que fué una vez asistente y hombre de confianza de Manolo Díaz, el coach olímpico nacional.

«Creo que las justas resultarán interesantes estando presentes nadadores del Habana Yacht Club, Círculo Militar, Casino Español y Y. M. C. A. y me atrevería asegurar que los muchachos impondrán algunos nuevos records para la piscina».

«¿El team de la Guay?»—comentó contestando una pregunta nuestra. «Bueno si como organizador me siento optimista, como coach creo que tengo motivos para estar igual. No voy a decir que tengo el mejor equipo novicio de la Isla, pero creo que los muchachos harán un buen papel».

«No me gusta aventurarme pronosticando triunfos. Sólo puedo decir que tengo a los muchachos en preparación, y espero que hagan su mejor esfuerzo en las justas. Triunfos no puede predecirlo nadie. Máxime cuando vamos a celebrar unas competencias sumamente reñidas en las que cualquier team puede ganar».

Este Perico Miranda, que ha sido responsable del ascenso natatorio de algunas luminarias locales y que tiene a su favor una constancia digna de Job no es muy dado a comentar las posibilidades de sus muchachos, sin embargo, el comentarista puede asegurarse que la trouppe de Egido 12 dará que hacer en las justas del viernes, presentando fuerte batalla a las representaciones del Yacht Club y Círculo Militar, que por su práctica constante saldrán de favoritas para capturar el trofeo.

Buen «show» hemos de ver esta semana en la piscina de la Y. M. C. A. Y nuevo éxito ha de apuntarse la decana sociedad de Egido 12, favorita hoy día por el mayor contingente de asociados que se recuerda en la institución.

La lista completa de los atletas inscriptos es:

CASINO ESPAÑOL

Bernardo La Rosa.
José R. Gutiérrez.
Benigno Digón.
Evelio Dovo.
Enrique Lastra.

CIRCULO MILITAR

José Herrero.
J. Muñoz Bustamante.
Bebo Foyo.
Alberto Alonso.
José A. Bernal.
Federico Fuste.
José Tabío.
Fernando Foyo.
Eduardo Castellanos.
Bernardo Bernal.
Ricardo Firmat.
E. Villageliú.
A. Sardiñas.
Raúl Rodríguez.

Y. M. C. A

Mario Pérez, (Capitán
José Rodríguez.
Elio Bueno.
A. López Agüero.
Tony Cernuda.
J. Cortiñas.
Raúl Smith.
F. García.
J. Bilbao.
F. Bassart.
Mario López.
R. Hernández.
A. Martínez.
N. Molina.
J. Guardiola.
R. Betancourt.
J. Hernández.
Carlos López.

Faltan los nadadores del Y. C.

DESDE EL Bull Pen

Por GALI

—Records de batting.
—Alza de Cronin y Foxx.
—Cotizaciones de Doyle.

Los records de batting de la Liga Nacional en la última semana nos han traído entre otros, el elocuentísimo dato de que Wally Berger, por quien Dodgers y Gigantes han hecho infinidad de proposiciones a los Braves, ha aumentado un total de 20 puntos al bate para colocarse entre los primeros hitters del circuito.

Wally batea ahora por un average de .323, que es lo suficientemente bueno para ser respetado por los pitchers, y aunque todavía necesita otros 20 puntos más para disputar los primeros lugares a Chuck Klein y Soud Davis, de los Phillies, se vé que ha iniciado ya el ascenso que ha de dejarle entre los seis primeros bates de la Liga.

Berger, bateando solo .303 la semana pasada, conectó un total de 14 hits en 28 viajes que hizo al plate para ponerse en el quinto lugar de los records. Klein y Davis, sin embargo, siguieron manteniendo el paso. Chuck obtuvo una ganancia de tres puntos para finalizar la semana con un promedio de .369 y Davis, bateando cinco hits en 10 viajes, logró aumentar seis puntos para finalizar con un promedio de .367.

x x x

Chuck Fullis, otro filadelfiano que le está dando a la pelota este año, ocupando así la vacante producida por la ausencia de Virgil Davis, aumentó otros seis puntos para finalizar con un promedio de .351. Le siguieron Jimmy Collins, de los Cardenales, con .332; Johnny Frederick, del Brooklyn, con .326; Berger, de los Braves con .323 y Tony Piet, de los Piratas, con .318.

Klein mejoró también en otros departamentos de slugging. Conectando home runs logró ponerse en 17 batazos, en los dobles mejoró a 25 y empujando carreras elevó su marca oficial a 74. En el departamento de hitting Chuck es solo segundo de Fullis disparando hits. Tiene 111 por 115 que ha conectado su rival y compañero.

Pepper Martin, un lider en las primeras semanas de la season, solo es primero ahora anotando carreras y robando bases. Klein lo ha sustituido en los otros departamentos.

Ben Cantwell, del os Braves, es el lider de los pitchers con 11 victorias y Tex Carleton y Leroy Parmelee lucen en abierta lucha por el puesto de «runner up» con impresionantes records.

x x x

En la Liga Americana se registró un cambio importante, habiéndose destacado el inesperado avance de Joe Cronin, que no parece preocupado ya por la dirección de los Senadores.

El veloz infielder, bateando ferozmente, logró tan excelente avance en la semana que se ha puesto a puntos de diferencia de Al Simmons, la estrela de los White Sox, que sigue luciendo lider indiscutbile del hitting. Jimmy Foxx, de los A-s, fué otro de los que mejoró en la semana para ponerse en buena posición.

Foxx, colocado en tercer puesto en hitting, es lider en otros departamentos del juego. En la confección de los jonrones es primero con un total de 24, aunque Ruth se le ha acercado mucho en los últimos días, es lider en el total de bases y supera a Gehrig anotando carreras.

Simmons es el primero en batting, seguido de Manush, Cronin y Foxx. Después vienen Hoddapp, del Boston, con .355; Fred Schulte, del Washington, con .339; Sammy West, del San Luis, con .335; Evar Swanson, del Chicago, con .332; Dib Williams, del Filadelfia, con .332; Chapman, de los Yanks, con .327 y Appling, del Chicago con .322.

Alvin Crowder, de los Senadores, y Bob Grove, de los Atléticos, lucen envueltos en honroso empate en el departamento de pitching con 12 victorias y cuatro derrotas, en tanto que Oral Hildebrand, de los Indios y Fred Firpo Marberry, del Detroit, les siguen con 11 triunfos y 5 derrotas. Russell, Pennock, Brennan y Allen marchan detrás de este cuarteto con impresionantes promedios.

x x x

Otra noticia interesante. El sueño de John J. McGraw y Connie Mack se convertirá en risueña realidad y tendremos un choque anual entre las estrellas de las dos ligas, como acaba de darse en Chicago. Hace dos días se reunieron en Chicago los magnates del Big Show y tomaron tan importante resolución, acordando que sea New York el teatro de los acontecimientos en 1934. Además, los teams quedarán formados por los players más salientes de 1933, comprendiendo tan solo las selecciones que hagan los periodistas al terminarse la campaña.

x x x

Cuando a usted le pregunten en la calle, «¿Qué le pasa a los Yanks?» busque los records de la Liga Americana y muestre a su interlocutor el promedio de batting que está sosteniendo Henri Lou Gehrig, que es el socio menor de la firma «Ruth, Gehrig y Cía», encargada de perturbar anualmente, a nombre del club newyorkino, la paz de los pitchers de la Liga.

Gehrig no está bateando nada. Está completamente dormido y todos los ralies se detienen en él. En años anteriores, Henri Lou era uno de los primeros empujadores de carreras del circuito. Este año, bateando menos de .305, no supera ni a sus mismos compañeros de club. Y cuando Gehrig no batea... los Yanks no van a ninguna parte.

x x x

Para general interés de los fans, ya que muchos gustan de hacer apuestas de mitad de temporada, damos a continuación los logros oficiales correspondientes a la lucha de las Grandes Ligas, según las cotizaciones lanzadas a la publicidad por Larry Doyle, un popular book-maker de Broadway.

Liga Nacional

	1o.	2o.	3o.
New York	6-5	2-5	1-4
San Luis	8-5	1-2	1-3
Pittsburgh	4-1	6-5	1-2
Chicago	8-1	2-1	3-5
Brooklyn	20-1	8-1	4-1
Boston	30-1	10-1	5-1
Filadelfia	50-1	20-1	10-1
Cincinnati	100-1	40-1	20-1

Liga Americana

	1o.	2o.	3o.
Washington	4-5	1-10	fuera
New York	1-1	1-8	fuera
Filadelfia	8-1	3-1	6-5
Cleveland	15-1	4-1	8-5
Chicago	20-1	5-1	2-1
Boston	30-1	10-1	4-1
Detroit	50-1	20-1	10-1
St. Luis	200-1	100-1	50-1

PESE AL PITCHING DE RELEVO DE Mc DONALD, GANARON

En tres innings y un 1|3 sólo le dieron un hit, pero fué un jonrón de Lazzeri

NUEVA YORK, julio 11. (AP.) — Los Yankees obtuvieron una buena ventaja inicial en contra de Wally Hebert hoy y derrotaron a los Browns del St. Louis 5 por 4, en el match inicial de la serie, pese al buen pitching de relevo de Hank Mc Donald.

Mc Donald sólo permitió un hit en 3 1-3 innings, pero ese fué el décimo tercer home run de Tony Lazzeri, en la temporada y el golpe decisivo, y aque Danny Mc Fayden fué sacado del box en el octavo y Lefty Gómez a duras penas pudo mantener la ventaja.

Dixie Walker también bateó un home run mientras Bruce Campbell disparaba su décimo quinto para los Browns con uno en base en el tercer inning y metía otra carrera con un singlo en el noveno.

La victoria deja a los Yankees a solo dos juegos de los Senadores.

SAN LUIS

	V.	C.	H.	O.	A.	E.
Scharein, ss-3b.	4	0	0	1	2	0
West, cf.	5	1	2	1	0	0
Reynolds, lf.	5	1	3	4	0	0
Campbell, rf.	3	1	2	2	0	0
Burns, 1b.	4	0	1	2	1	0
Storti, 3b.	4	0	1	2	1	0
Melillo, 2b.	3	0	2	6	0	0
Shea, c.	3	0	1	6	0	0
Hebert, p.	1	1	1	1	0	0
McDonald, p.	2	0	0	0	0	0
Levey, (1) ss.	0	0	0	0	0	0
Garms (2)	0	0	0	0	0	0
Gullic (3)	1	0	0	0	0	0
Crouch (4) c.	1	0	0	1	0	0
Gray, p.	0	0	0	0	0	0
Totales	36	4	13	24	5	0

NEW YORK

	V.	C.	H.	O.	A.	E.
Walker, cf.	5	1	2	2	0	0
Sewell. 3b.	4	1	2	0	1	0
Ruth, 3b..	3	0	0	1	0	0
Gehrig, rf.	4	1	2	10	0	0
Chapman, lf.	4	0	1	0	0	0
Lazzeri, 2b.	4	1	1	5	6	0
Jorgens, c.	3	0	0	5	2	0
Farrell, ss.	3	0	0	3	5	0
MacFayden, p.	3	1	1	0	1	0
Gómez, p.	1	0	1	0	0	0
Byrd, cf.	0	0	0	1	0	0
Totales	34	5	10	27	15	0

San Luis . . . . . 003 000 001—4
New York. . . . . 201 110 00x—5

Home runs: Walker 1, Campbell 1. Two base hits: Hebert 1, Gehrig 1. Carreras producidas por los bateadores: Walker 1, Chapman 1, West 1, Campbell 3, Lazzeri 2, Gehrig 1. Double plays: Mac Fayden a Farrell a Gehrig. Farrell a Lazzeri a Gehrig. Struck outs: Hebert 1. Mac Fayden 3, Mc Donald 3, Gómez 2, Gray 1. Bases por bolas: Hebert 3, Mac Fayden 3, Mac Donald 0, Gómez 1, Gray 0. Dead balls: McFayden a Campbell. Quedados en bases: San Luis 11, New York 8. Umpires: Mc Gowan, Kolls y Dinneen. Anotador: Peter. Observaciones: (1) Corrió por Storti en el 8o. (2) Bateó por Shea en el 8o (3) Bateó por Garms en el 8o. (4) Bateo por Mc Donald en el 8o. Hits: A Hebert 8 en 3 2-3 innings; a Mac Fayden 12 en 7 1-3 innings; a Mc Donald 1 en 4 1-3 innings. Perdió: Hebert. Ganó: Mac Fayden.

DE REINA DEL TENNIS A EXPLORADORA

Suzanne Lenglen (izquierda) famosa tennista francesa y «Reina de Wimbledon), aparece ahora como espectadora con una amiga, Mlle. Rosanbert, en el torneo internacional de Wimbledon, Inglaterra.

PARECE QUE LOS GIGANTES TENIAN LOS UNIFORMES PRENDIDOS CON ALFILERES; COMETIENDO 5 ERRORES PERDIERON 2x1

Cuatro de esos cinco yerros fueron cometidos en rápida sucesión en el séptimo inning, que fué en el que los Cardenales le anotaron las suficientes carreras para vencer. A 2 y medio

ST. LOUIS, julio 11. Los Gigantes llegaron al climax de sus exhibiciones de mal fielding hoy y los Cardenales se aprovecharon de esta debilidad para derrotar a los leaders de la Liga 2 por 1 y colocarse a 2 juegos y medio del primer puesto.

Los Gigantes cometieron cuatro de sus cinco errores en rápida sucesión en el séptimo inning, para dar a los Cardenales sus dos carreras, sin un solo hit. Roy (Bub) Parmalee pitcheó un gran game, permitiendo seis hits en su batalla contra Dizzy Dean.

Travis Jackson, que ha venido jugando el sohr stop de los Gigantes desde que Blondy Ryan sufrió una herida de «spike», fué de nuevo la «mona» por su pobre fielding. Luchando con una lesión y una rodilla hinchada, cometió una pifia en el primer inning y comenzó el «rally» de ellas en el séptimo.

Jackson fumbleó el roller de Orsatti para iniciar la serie de errores y el bateador llegó a primera. Jimmy Wilson tocó la bola y Parmalee tiró mal a segunda. Pat Crawford bateó por Durocher y dió roller a primera. Esta vez fué el manager Teryy el que pifió, anotando Orsatti y llegando Wilson, a tercera. Dean no tocó, cuando intentó sacrificarse y el catcher Mancuso tiro mal a tercera, tratando de sacar a Wilson, anotando este al írsele la bola a Vergez.

Estas dos carreras fueron las primeras que anotan los Cardenales contra el New York en 37 innings. Pero tuvo que trabajar muy duro Dean en el noveno para lograr la victoria. «Dizzy» que pitcheó un juego completo el sábado y un par de innings el domingo, se debilitó cerca del final, después de permitir solo cinco hts en los primeros siete actos. Después de ponchar a Jackson. Mancuso, el emergente Byrne James y Joe Moore dieron singles y metieron la carrera Gigante. Pasó a Hughie Critz, apretó y ponchó a Terry obligó a Ott a dar un foul.

NEW YORK

	V.	C.	H.	O.	A.	E.
Moore, cf	5	0	1	1	0	0
Critz, 2b	4	0	1	2	3	0
Terry, 1b	5	0	2	7	0	1
Ott, rf	5	0	1	1	0	0
O-Doul, lf	3	0	1	4	0	0
Vergez, 3b	3	0	0	0	2	0
Jackson, ss	4	0	1	3	2	2
Mancuso, c	4	1	1	6	1	1
Parmelee, p	2	0	1	0	0	1
James (1)	1	0	1	0	0	0
Totales	36	1	10	24	8	5

(1) Bateó por Parmelee en el 9o.

ST. LOUIS

	V.	C.	H.	O.	A.	E.
Martin, 3b	3	0	0	0	1	0
Watkins, rf	3	0	0	2	0	0
Frisch, 2b	4	0	1	2	4	0
Collins, 1b	3	0	2	7	0	0
Medwick, lf	4	0	0	4	0	0
Orsatti, cf	4	1	0	2	0	0
Wilson, c	4	1	1	8	1	0
Durocher, ss	2	0	1	1	1	0
Crawford (1)	1	0	0	0	0	0
Slade, ss	1	0	0	1	0	0
Dean, p	3	0	1	0	1	0
Totales	32	2	6	27	8	0

(1) Bateó por Durocher en el 7o.

Anotación por entradas:

New York . . . . . 000 000 001—1
St. Louis . . . . . 000 000 20x—2

Sumario:

Empujadores: Moore. Two base hit. Durocher. Double plays: Jackson a Terry; Mancuso a Critz. Quedados en bases: St. Louis 9, New York 12. Bases por bolas: Parmelee 2, Dean 4. Ponchados: Parmelee 5, Dean 7. Dead ball: Parmelee (Collin). Umpires: Klem y Pfirman. Tiempo: 2.00.

EN UN GRAN RALLY VENCEN LOS CUBS A LOS DODGERS

En el octavo episodio le hicieron ocho carreras a Carroll y a Thurston

CHICAGO, julio 11. (AP.)—Anotando todas sus carreras en una brava acometida del octavo inning, después que Owen Carroll los mantuvo en tres hits durante siete actos, los Cubs derrotaron a los Dodgers del Brooklyn, 6 por 2, esta tarde, y aumentaron sus triunfos a seis consecutivos.

Al ganar, los Cubs pasan delante de los Piratas del Pittsburgh, que perdieron con el Boston y se colocan en el tercer puesto de la Liga.

Charley Root duró todo el match por los Cubs, permitiéndoles siete hits y anotándose su primera victoria desde el día 14 de junio.

Triples de Jim Mosolf y Babe Herman, el primero después que Mark Koenig dió un single y Babe Herman se embasó al no poder fildear Joe Strip un lineazo de éste, fueron los batazos principales del octavo. Otro hit, un par de sacrifices y errores de Hollis Thurston, que sustituyó a Carroll y Sam Leslie, produjeron el resto de las carreras de los Cubs.

BROOKLYN

	V.	C.	H.	O.	A.	E.
Stripp 3b	4	0	0	1	3	0
Frederick cf.	4	0	0	1	0	0
Hutcheson rf.	3	0	1	1	0	0
Wilson lf.	4	0	1	0	0	0
Leslie, 1b	2	2	2	14	0	1
Cuccinello 2b	4	0	2	4	3	0
López c.	3	0	0	3	1	0
Jordan ss.	3	0	0	0	0	0
Carroll p.	3	0	0	0	5	0
Thurston p.	0	0	0	0	0	1
Outen (1)	1	0	0	0	0	0
Boyle (2)	1	0	1	0	0	0
Judge (3)	1	0	0	0	0	0
Totales	33	2	7	24	12	2

CHICAGO

	V.	C.	H.	O.	A.	E
Koenig, 3b.	4	1	1	0	3	0
W. Herman, 2b.	3	1	1	3	4	0
Mosolf, lf.	3	1	1	3	0	0
Herman, rf.	4	1	2	3	0	0
Demaree, cf.	4	1	1	1	0	0
Hartnett, c.	3	0	1	6	0	0
Grimm, 1b.	3	1	0	9	1	0
Jorges, ss	2	0	0	1	3	0
Root, p.	4	0	0	1	1	0
Totales	31	6	7	27	12	0

ANOTACION POR ENTRADAS

Brooklyn . . . . 010 000 001—2
Chicago . . . . 000 000 06x—6

SUMARIO

Three base hits: Mosolf, F. Herman. Tho base hits: Cuccinello, Boyle. Sacrifice hits: Mosolf, Hartnett Carreras producidas por los bateadores: Cuccinello 1 Mosolf 2; F. Herman 1; Demaree 1; Jurges 1; Boyle 1. Double plays: Jurges a W. Herman a Grimm. Struck outs: Caroll 2; Root 5. Bases por bolas: Carroll 2; Root 0. Dead Balls: Root a Hutcheson: Carroll a W. Herman; Root a Leslie 2. Quedados en bases: Brooklyn 5; Chicago 6. Umpires: Quigley, Mc Grew y Magerkurth. Anotador: Peter. Observaciones: (1) Bateó por López en el 9o. (2) Bateó por Jordan en el 9o. (3) Bateó por Thurston en el 9o.

Hits: a Carroll 7 en 7 innings; a Thurston 1 en 1 inning. Perdió: Carroll.

Frontón Jai-Alai

PROGRAMA PARA HOY

Miércoles, a las 8.15 de la noche

PRIMER PARTIDO, a 20 tantos.— Juanito y Goyo blancos, contra Epifanio y Escarza, azules.
A sacar los primeros del diez y los segundos del nueve y medio.

PRIMERA QUINIELA, a 6 tantos.— Juanito, Goyo, Epifanio, Aguiar, Morales e Iturrino.

SEGUNDO PARTIDO, a 30 tantos.— Mina y Vallejo, blancos, contra Ferrer y Salazar, azules.
A sacar ambos del nueve y medio.

SEGUNDA QUINIELA, a 6 tantos.— Andrés, Ugalde, Ferrer, Salazar, Mina y Vallejo.

TERCER PARTIDO, a 30 tantos.— Andrés y Mir, blancos, contra Ugalde e Ibarra, azules.
A sacar ambos del diez.

RESULTADO DE PARTIDOS DE SQUASH CELEBRADOS ANOCHE EN COLON, 35

El resultado de los partidos de anoche en la Asociación de Administración de Justicia, fué el siguiente, en torno al campeonato de squash

En singles, J. M. Bustamante derrotó a F. Martínez, con anotación de 30 por 22. René Benemeliz le ganó a M. Casanova 30 por 15, Luisito Villegas venció a E. Hernández y F. Valdés Gómez le ganó en sensacional partido a J. Mendoza.

En los dobles, C. Valdés Gomez y L. Cárdenas salieron derrotados por D. Armisén y A. Haro 30 por 18. Y en el partido final Armando Mascort y Jorge Lebredo, los que jugaron muy erráticos, perdieron contra José Mascort y R. Benítez, con la anotación de 30 por 18.

El estado actual del Campeonato es:

En singles, se hallan en primer lugar, Luisito Villegas con dos partidos ganados y ninguno perdido. René Benemeliz idem; y F. Valdés Gómez lo mismo que los anteriores.

En los doubles, J. Mendoza y René Benemeliz, conjuntamente con F. Gómez Noa y Luisito Villegas, y la otra pareja, M. Casanova y F. Valdés Gómez se hallan en segundo lugar con averages de 500 con uno ganado y otro perdido, mientras que se hallan en primer lugar D. Armisén y A. Haro; José Mascort y R. Benítez, los cuales están jugando muy eficientemente y los que lucen mucho para este campeonato con posibilidades de ganarlo. Si es que Lebredo y Armando Mascort no cogen su juego...

EL VIEJO ZACHARY DERROTO AL TEAM DE LOS BUCANEROS

Sólo permitió ocho hits, y los mantuvo sin anotar hasta el sexto episodio

PITTSBURGH, julio 1. (AP.) — Detrás del buen pitching del veterano Tom Zachary, los Braves ganaron hoy su cuarto juego consecutivo, venciendo a los Piratas 5 por 3.

Zachary dejó a los Bucaneros en ocho hits aislados y los mantuvo en blanco hasta el sexto, cuando un single de Swift, double de Paul Waner y sencillo de Traynor produjeron dos carreras.

Los Braves han ganado doce de sus últimas dieciseis salidas al terreno.

BOSTON

	V.	C.	H.	O.	A.	E
Urbanski, ss.	4	0	0	4	1	0
Jordan, 1b.	4	2	3	5	0	0
Berger, cf.	3	0	0	8	0	0
R. Moore, rf.	3	1	2	3	0	0
Whitney, 3b.	4	0	1	0	2	0
Lee, lf.	3	0	0	1	0	0
Spohrer, c.	4	1	0	2	1	1
Maranville, 2b.	3	0	2	4	1	0
Zachary, p.	4	1	1	0	3	0
Totales	32	5	9	27	8	1

PITTSBURGH

	V.	C.	H.	O.	A.	E
L. Waner, lf.	4	0	0	2	0	0
Lindstrom, cf.	4	0	2	4	0	0
P. Waner, rf.	4	1	1	2	0	0
Traynor, 3b.	4	0	2	0	1	0
Vaughan, ss.	4	0	0	2	3	0
Suhr, 1b.	4	0	1	12	1	0
Piet, 2b.	3	0	0	2	2	0
Picinich, c.	3	0	0	2	2	0
Swetonic, p. c.	1	0	0	0	2	0
Swift p.	1	1	0	1	3	0
Comorosky (1)	1	1	1	0	0	0
Hoyt, p.	0	0	0	0	0	0
Totales	33	3	7	27	14	0

(1) Bateó por Swift en el octavo.

Boston . . . . . . 101 100 020—5
Pittsburgh . . . . 000 002 010—3

Empujadores: R. Moore 2, Jordan, Zachary, Traynor 2, Whitney, P. Waner. Two base hits: P. Waner, Jordan. Three base hits: Jordan. R. Moore. Bases robadas: Spohrer, Maranville. Sacrifices: Urbanski. Berger. Double plays: Spohrer y Urbanski; Whitney. Maranville y Jordan. Quedados en bases: Boston 5; Pittsburgh 4. Bases por bolas: Swetonic 3, Zachary 1. Struck out: Zachary 1, Swift 1. Hoyt 1. Hits: Swetonic 5 en 4 innings: Swift 3 en 4; Hoyt 1 en 1. Pitcher perdedor: Swetonic. Umpires: Rigler, Stark y Moran. Tiempo: 1 hora y 47 minutos.

PITCHEANDO WILD ROY MAHAFFEY LE GANO A LOS INDIOS

A pesar de siete pases que dió, pudo ganar; no permitió que le ligaran

FILADELFIA, julio 11. (AP).— Anotando tres carreras en el primer inning, los Athletics ganaron hoy, 6 por 4, el primer encuentro de la serie de cuatro con los Indios del Cleveland.

Roy Mahaffey pitcheó todo el juego por los Athletics y a pesar de que dió siete pases, logró mantener los nueve hits del Cleveland bien aislados para rechazar todos sus rallies. Jimmy Foxx se mantuvo en la lucha por los honores del batting, al pegar tres hits en cuatro viajes al plate. Ey y Bishop, cuyo doble fué el único extra bases del juego, dieron seis de los diez hits del Fila.

CLEVELAND

	V.	C.	H.	O.	A.	E.
Porter, rf	4	1	3	2	0	0
Boss, 1b	5	1	1	10	2	0
Averill, cf	5	0	2	3	0	0
Vosmik, lf	5	0	1	2	0	0
Hale, 2b	4	0	0	3	6	0
Kamm, 3b	2	1	0	0	2	0
Spencer, c	1	0	0	2	1	0
Myatt, c	1	1	0	0	1	0
Cissell, ss	3	0	0	2	2	1
Galatzer (1)	1	0	0	0	0	0
Knickerbocker, ss	0	0	0	1	1	0
Brown, p	3	0	0	0	2	0
Connally, p	0	0	0	0	0	0
Pytlak (2)	1	0	1	0	0	0
Bean, p	0	0	0	0	0	0
Totales	35	4	9	24	17	1

(1) Bateó por Cissell en el 8o.
(2) Bateó por Connally en el 8o.

PHILADELPHIA

	V.	C.	H.	O.	A.	E.
Bishop, 2b	3	2	3	3	2	0
Cramer, cf	4	0	0	2	0	0
Cochrane, c	2	2	0	4	0	0
Foxx, 1b	4	1	3	8	1	0
Coleman, rf	3	1	1	3	0	0
Miller, lf	4	0	1	3	0	0
Higgins, 3b	4	0	1	1	0	0
Williams, ss	3	0	1	3	3	1
Mahaffey, p	3	0	0	0	1	0
Totales	30	6	10	27	8	1

Cleveland . . . . . 001 010 020—4
Philadelphia . . . 300 020 10x—6

Empujadores: Averill 2, Pytlak 2, Foxx 3, Higgins 2, Coleman. Two base hit: Bishop. Bases robadas: Cochrane. Sacrifices: Spencer, Cramer, Mahaffey. Double plays: Hale a Cissell a Boss; Boss a Knickerbocker a Hale. Quedados en bases: Cleveland 12, Philadelphia 8. Bases por bolas: Brown 4, Connally 1, Bean 1, Mahaffey 7. Ponchados: Brown 1. Hits: a Brown 8 en 5-1|3; Connally 1 en 1-2|3; Bean 1 en 1. Pitcher perdedor: Brown. Umpires: Summers, Ormsby e Hildebrand. Tiempo: 1.48.

JACKSONVILLE, julio 11. AP. El Chino Alvarez, de Savanah, Ga., se anotó una victoria por decisión en diez rounds, esta noche, contra José Estrada, de México, para vengar una derrota que le infligiera el mexicano hace un par de meses.

Alvarez perdió 133 libras y Estrada 136.

Asociación Cubana vs Cuba y Cruz Azul vs Víbora juega el sábado en el Stadium La Tropical

Se trata del mismo programa que se había anunciado para el domingo antepasado en Víbora Park.—El team de la Havana Electric irá con gran excursión a Cienfuegos. Notas

El estado de los clubs que compiten por nuestro actual Campeonato de base ball amateur de 1933, incluyendo los juegos celebrados la pasada semana, en «Gran Stadium Cerveza Tropical», «Víctor Muñoz» Stadium» y «Aida Park» (Cienfuegos), es el siguiente:

	J.	G.	P.	E.	Ave.
H. Electric	11	7	2	2	777
Venus B. B., Cienfuegos)	11	7	3	1	700
Cuba, B. B. C.	10	7	3	0	700
A. C. Beneficencia.	11	7	4	0	636
Víbora T. C.	11	5	6	0	455
C. A. del Vedado	11	4	6	1	400
Paramount Films	12	4	7	1	364
Deportivo Sansó	11	3	7	1	300
D. Cruz Azul	10	2	8	0	200

Nota: Los teams «Cuba» y «Deportivo Cruz Azul» aparecen con sólo diez desafíos jugados, por tener juegos suspendidos por lluvia el pasado domingo 2 del que cursa.

La cartelera de la Liga señala para esta semana los siguientes matches:

Sábado 15, Gran Stadium Cerveza Tropical.

1.—Deportivo Cruz Azul vs. Víbora Tennis Club.

2.—Cuba B. B. C., Asociación Cubana.

Domingo 16, «Víctor Muñoz Stadium»:

1.—Paramount Films vs. Cuba B. B. C.

2.—Deportivo Sansó vs. Club Atlético del Vedado.

Domingo 16. «Aida Park», Cienfuegos:

1.—Venus B. B. C. vs. Havana Electric.

En el primer turno del programa tropicalino, deberán enfrentarse los muchachos de Camarón Vázquez con el ahora arrollador Víbora Tennis Club. Los Príncipes de la Estaca ganaron sus dos juegos de la pasada semana demostrando que lo mismo libran un duelo de pichers que una batalla a batazo libre. 2 por 1 vencieron en reñida competencia a Juan Noa, que lanzaba por la «Paramount» y en la orgía de batazos desencadenada al día siguiente, domingo, en los grounds de Cepero, demostraron que podían tutearse en los departamentos de home runs y battings poderoso, con la formidable batería de los muchachos de Núñez Portuondo. Sin embargo, el Víbora llevaba las de perder cuando el domingo 2 del actual fué preciso suspender por lluvia el match que libraban contra sus contrarios del próximo sábado, pues allá por el cuarto inning, en que Madame La Lluvia hizo su aparición, el score estaba 1 por 0 a favor de los lecheros.

Bárcenas y Cartaya necesitan ganar este match para seguir la cadena de triunfos iniciada, que los lleve a luchar con hermosas probabilidades por el pennant social. En cambio, Vázquez confía en detener la racha viboreña, para lo cual enviará al box a Hermina o a Jordán, estrellas del box en todos los tiempos, y a los que la fatalidad ha perseguido en todo el Campeonato. Carlos Royes está de turno por los viboreños; no tendría nada de particular, sin embargo, que Bárcenas, en su afán de dominar a los dos zurdos peligrosos del «Cruz Azul», Vázquez y Dávila, confiase el box a su gran lanzador zurdo Gonzalo Guerra, que tiene un hermoso record de 4 y 1, con victorias sobre la Havana Electric y Asociación Cubana.

En el match del cierre, después de haber estado inactivos por la lluvia y por tocarles descanso la pasada semana, reaparecen los bravos muchachos del «Cuba», a batirse con la Asociación. Un desafío en que cualquiera de los que triunfen, si el Venus derrota al día siguiente al Havana Electric, habrá producido un empate en el lugar de honor, entre los cienfuegueros y el triunfador del sábado. No es necesario, por lo tanto, hacer resaltar la importancia de este encuentro.

Los patriotas usarán en el box a Juan Magraner, pitcher de bolas lentas y esquinadas (el Toñito Casuso de la actualidad), que tratará de dominar a la batería gruesa de los benéficos. Habiéndose alterado el turno sistemático que usaba Gómez Calvo con sus serpentineros, no es posible aventurar quién ocupará la lomita por la Asociación. Todas las probabilidades están por Santiaguito García, aun cuando Antoñico Mesa puede volver al box esta semana. Leo Ruisánchez parece necesitado de un descanso, y no parece probable que pueda actuar. Tito Barberá estaría listo para taponear, en cuya labor es una autoridad.

Los periquitos de la «Paramount» se baten con los boys de Magraner en la tanda inicial del domingo en «V. Muñoz Stadium». Duelo probable, a base de Juan Noa y Pepito Febles. El gran Chemoro está de turno por su team; en cambio, por el «Cuba», que cuenta con un buen pitching staff, no puede precisarse el lanzador, pues además de Pepe Febles, Fernando Clavel y el gran zurdo Coto, pueden ir a la lomita. De todos modos, conjuntos en que figuran Noa, Dorticós, Mirabal, De la Cruz Argimón Michelena, Serrano, Vitico Muñoz y Oscar Reguera, de una parte y Paco Rodríguez, Febles, Coto, Fuentefría, Rafaelito Ruiz, Blanco, Chiquitico Sánchez, González, Delgado, etc. por la otra, hacen presagiar emocionante desafío. Los patriotas necesitan ganarlo sobre todo si han perdido el día anterior, para no alejarse apenas de los leaders. Una doble victoria del Cuba esta semana y caso de que el Venus venciese a los tranviarios, colocaría a los simpáticos cubanos en el lugar de honor, que hasta hace poco, en todo el curso de la primera vuelta ocuparon.

El rejuvenecido, el hoy potente «Deportivo Sansó», con sus nuevas inyecciones que lo han hecho uno de los mejores conjuntos amateurs de la actualidad, tendrá de contrario en el segundo turno viboreño, a los patirrojos del «Club Atlético del Vedado». Desafío que ambos teams necesitan ganar para acercarse al cuarto lugar de la contienda, y ser considerados como de primera división. Esteban Peña, la sensacional tercera del Sansó volverá a hacer las delicias de los fanáticos, como como en su última aparición en el diamante de Cepero, en que se ganó las más cálidas ovaciones por su fielding impecable. Este muchacho procede de las filas del «Ferroviario», que como todos sus compañeros vinieron a aspirar el aire de justicia y de camaradería que se respira dentro del círculo social. El conjunto actual del «Sansó», con Prieto Delgado, Perfecto y Raimundo Alonso, Pepón Fernández, Peña, Rovirosa, Batán, Hernández, Pausa, Gonzalo Guerra. Tatica Pérez y Gutiérrez, dará hermosa exhibición, como la de diez innings contra el Havana Electric. A esos nombres hay que añadir el del formidable slugger zurdo Barreras, que en esos mismos terrenos viboreños se ha llevado tres veces la cerca por la parte del center right, a la distancia más larga del home, en aquellos grounds.

Para contener a estos niños, que no respetan pitchers, el Vedado usará a su «as» Juan Llusá, una de las sensaciones de este Campeonato de la Liga Social, que como los tres anteriores, ha hecho verdaderas estrellas para el amateurismo cubano, como Noval, Joseíto Dopico, Antoñico Mesa, Tatica Pérez, Pollo Rodríguez, Panchín Suárez, Cobo, Molina, Delgado, Gonzalo Guerra y esa legión formidable del «Venus», con el gran «Corito» Varona a la cabeza, seguido de estrellas como Padilla, David Pérez, Estrada, Bebo Dibut, Castillito, los Yero y Soriano.

El match cumbre tendrán la suerte de presenciarlo los cienfuegueros. El Havana Electric visita por primera vez en su historia deportiva, la preciosa Perla del Sur, y los terrenos de «Aida Park» resultarán pequeños para albergar a la afición cienfueguera, ávida de ver el desafío en que por el momento se decide el primer lugar del campeonato social. Duelo a sangre y fuego, entre Corito Varona y Tomás de la Cruz, desde el box y bateadores como Pérez, Padilla, Estrada, Yero y Hernández, por una parte y Cervantes, Navarrete, Soler, Pepín Fernández, el Pollo Rodríguez, Paituví, Tabío y el mismo Tomás de la Cruz, por la otra.

Lástima y grande, que el Cienfuegos no disponga de un pitcher zurdo que enfrentar a los eléctricos. Sin embargo, son tan estupendas las cualidades de Varona, que nadie puede esperar que sea libremente bateado.

El homenaje a la crónica deportiva

Acto sencillo, hermoso, bien organizado y de enorme significación fué el ofrecido por un grupo de simpáticas sociedades cubanas a la prensa deportiva de esta capital en los salones del prestigioso club «Antillas». Fué una fiesta espontánea donde los representantes de esas queridas sociedades hermanas demostraron el buen efecto que ha causado en nuestra juventud la labor, siempre desinteresada y constructiva, de la prensa local, cuyos cronistas deportivos han venido trabajando años tras años en beneficio de la práctica constante del atletismo y por la creación del atleta libre, cuya cooperación a los eventos internacionales ha redundado en ventajosos beneficios para nuestra patria.

Las representaciones de las Sociedades allí reunidas recibieron a los miembros de la prensa con los brazos abiertos. Se les dispensó una acogida cordial y fueron objeto de múltiples pruebas de simpatía. El verbo elocuentísimo del doctor Miguel Angel Céspedes dejó oír conceptuosos párrafos que se refirieron a toda la labor llevada a cabo por redactores deportivos y explicó el motivo de aquel acto sencillo calorizado, repetimos, por lo más selecto y brillante del sector. El doctor Céspedes recibió una prolongada ovación al abandonar la tribuna. Nuestro camarada Adolfo Font, jefe de las planas deportivas del «Heraldo de Cuba», fué el encargado de testimoniar el reconocimiento en nombre de los cronistas. Font fué breve en su discurso pero expresó con exactitud y claramente el sentir de la representación deportiva y, como el doctor Céspedes, sus palabras finales fueron ahogadas por el aplauso.

Este acto celebrado en el «Antillas» contrasta grandemente con poses y actitudes de algunos organismos oficiales que deben más aún a la prensa que este grupo de entusiastas sociedades reunidas para ofrecer gentilmente el testimonio de su gratitud.

M.E.C.D. 2016

LOS "YANKEES" LLAMAN A DEVENS Y DESPIDEN A BRENNAN

BILLY PETROLLE Y EL HOLANDES KLAVEREN PELEAN ESTA NOCHE EN EL RING DE POLO GROUNDS

TOPICOS FUTBOLISTICOS
a cargo de PETER

—El Olimpia volverá a ser lo que siempre ha sido.
—Strauss y Ochoa son los que más se merecen el beneficio.
—Gran interés para el festival balompédico del día 23.

SATISFECHOS quedaron los olimpistas de la llamada que hicieron a los que se encontraban descarriados. A la cita concurrieron muchos de los buenos, y una vez conocido el estado en que se encontraba la sociedad, el que más y el que menos habió en sentido de darle vida, de hacerla resurgir, pues no es posible que una entidad deportiva q. cuenta con tantos y tantos aficionados se deje caer. De la primera reunión todos los olimpistas salieron muy bien impresionados porque advirtieron que había el deseo de sostener el pabellón bien en alto, como ha estado siempre.

Además se nombró un Comité que se encargará de todo lo que haya que hacer, recayendo los nombramientos en los señores Amalio Rodríguez, que actuará en calidad de presidente; Ramón de Diego, otro de los indesteñibles, y lo prueba que fué uno de los primeros en acudir al llamamiento, actuará como Vice. Arroitia actuará de secretario; José González se encargará de los menudos y con carácter de vocales fungirán Antonio Rodríguez, Ulpiano López y Gervasio González, el popular «Naranjito», que es olimpista y de verdad, desde que Díaz Ateca empezó a jugar en el entonces equipo de los chicos del calzón corto, cuando tenían su «home» en los altos de San Rafael y Amistad.

De este grupo de entusiastas seguramente ha de salir algo bueno. Hay motivos para esperarlo así. El próximo jueves habrá una nueva reunión y en ella es casi seguro que empezarán a trazarse los planes de reorganización, y entre los cuales figurará en primer término la elección del local.

Hemos oído decir que el próximo jueves en Asamblea de presidentes se acordará dar una fecha para que en ella celebren una fiesta en honor y provecho de los equipiers Julio Strauss, del Fortuna, y Ochoa, del Olimpia.

Si esto es verdad, batimos palmas por adelantado. Muchos jugadores habrán con deseos de beneficio, pero los que más se lo merecen son esos dos jugadores. Julio perdió la flexibilidad de una de sus piernas en un partido de Campeonato, y Ochoa, poco a poco, ha ido dejando en cada partido que celebrará el Olimpia, jirones de su salud; así está el pobre, que si no se cuida, se malogra.

Sería, desde luego, muy habilidoso para los presidentes de Clubs, designar un equipier por cada equipo, pero el resultado sería que ninguno de ellos se beneficiaría, ya que la cantidad que recibirían sería algo irrisorio. Y no es humano dejar de extender la mano a Strauss y Ochoa que son los que en realidad más necesitados están de esa gracia

Ha despertado gran interés entre los aficionados el gran festival balompédico que se está preparando para el día 23 en el Stadium Cerveza Tropical, a beneficio de los fondos que están levantando para la construcción de un Sanatorio más del Centro Asturiano, en las faldas de Monte Naranco, allá en Asturias.

El motivo de la fiesta, no puede ser más simpático, y sólo por esta causa puede predecirse que la fiesta alcanzará el mayor de los éxitos, ya que la colonia española, y muy en particular la asturiana, tomará con calor el asunto y coadyuvará con todas sus fuerzas, que son muy considerables, para que resulte el más grande acontecimiento deportivo-social del año. El viejo y querido amigo Eduardo Pérez Moreno, entusiasta balompédico de los tiempos de oro del futbol, está llevando la batuta en la organización del festival, y ello es augurio de cuanto ya queda dicho.

El programa resultará de lo más atractivo. Habrá dos de los mejores partidos entre los más fuertes equipos de Primera Categoría, y en cada uno de ellos se discutirá un trofeo de valor inestimable, ya que dichos premios fueron cedidos gentilmente para esa fiesta benéfica, por los aviadores españoles Barberán y Collar.

Un tercer trofeo, cedido por el Centro Asturiano, y que con toda seguridad llevará ese nombre, se lo discutirán los dos mejores equipos de la Serie B, y nos parece que hemos mencionado los nombres, pues todo el mundo y su tío saben que los mejores conjuntos son los del Deportivo P. Fernández, campeón, y Cultural, subcampeón.

Ya están a la venta las entradas. Y los palcos están en poder del presidente del Centro Asturiano, a quien pueden hacer los pedidos; quedan pocos disponibles y hay el temor de que caigan en poder de los revendedores y entonces habrá que pagarlos sabe Dios cómo.

Se nos informa que los precios de las localidades son los mismos de programas ordinarios.

El «Presidente Sarmiento» estará en la Habana una semana. Y esto quiere decir que los aficionados al fútbol podrán ver de nuevo en acción a los futbolistas de esa fragata.

El team de fútbol de esa embarcación desea jugar con un equipo local, ya en otra ocasión jugó con el «Templete», y desea también que se le facilite un campo donde poder entrenar.

De ambas cosas pueden dar informes al teniente Billiardo Bighardi, que es el encargado de esas cuestiones de deportismo en la fragata-escuela argentina.

WEILAND VENCIO A FRASIER EN DUELO CONS CORE DE 2x1

Los Red Sox vencieron en el cuarto por un pase, un doble y un infield-out

BOSTON, julio 11. (AP).—Los pitchers de los Red Sox del Boston y Tigres del Detroit sostuvieron un reñido duelo, con Bob Weiland, de los Sox, ganando la decisión 2 por 1, sobre Vic Frasier.

Frasier permitió solamente cinco hits, mientras Weiland consentía seis, incluyendo un triple y un double, ambos bateados por Foxx. Cada lanzador dió tres bases y Frasier ponchó a tres mientras Weiland hacía seis víctimas.

El Boston ganó el game en el cuarto inning, cuando Bill Walters, recluta de la Costa, recibió la base y anotó por double de Cooke. Cooke tomó la tercera en el tiro a home y anotó más tarde por infield out de Jolley.

Los Tigres estuvieron sin anotar hasta el sexto, cuando Fox conectó su triple y anotó por largo fly de Stone.

DETROIT

	V.	C.	H.	O.	A.	E.
Fox cf.	4	1	2	3	0	0
Schuble 3b.	3	0	1	0	0	1
Gehringer 2b.	3	0	1	1	3	0
Stone rf.	4	0	0	2	0	0
Walker lf.	4	0	0	3	0	0
Greenberg 1b.	4	0	1	13	0	0
Rogell ss.	2	0	0	0	2	0
Hayworth c.	3	0	1	2	1	0
Frasier p.	3	0	0	0	3	0
Totales.	30	1	6	24	9	1

BOSTON

	V.	C.	H.	O.	A.	E.
Warstler ss.	4	0	0	1	4	0
Walters 3b.	3	1	1	1	2	0
Cooke cf & lf.	4	1	1	0	0	0
Jolley lf.	4	0	1	6	1	0
Oliver cf.	0	0	0	0	0	0
R. Johnson rf.	4	0	1	0	0	0
Seeds, 1b	3	0	0	10	0	0
Muller 2b.	3	0	1	3	3	0
Gooch c.	1	0	0	6	1	0
Weiland p	1	0	0	0	1	0
Totales.	27	2	5	27	12	0

Detroit . . . . . 000 001 000—1
Boston . . . . . 000 200 00x—2

Empujadores: Stone, Cooke, Jolley. Two base hits: Fox, Cooke, Jolley. Three base hits: Fox. Stolen bases: Muller: Sacrifices: Weiland 2. Double plays: Warstler a Muller a Seeds a Jolley a Muller. Quedados en bases: Detroit 5; Boston 6. Base por bolas: Frasier 3; Weiland 3. Struck out: Frasier 2; Weiland 6. Umpires: Owen y Van Graflan.

¡OH! Qué apetitoso es ese plato

La indigestión, la acedía, y el flato echaban a perder todas las comidas de este hombre. Pero ya ha recobrado su felicidad. Sabe que puede comer cuanto quiera sin temor a indigestión porque después de cada comida toma un poco de Magnesia Bisurada.

Usted también puede mantener su estómago en buen estado si hace lo mismo. La Magnesia Bisurada elimina la indigestión, la acedía, los eructos y el flato en tres minutos y restablece la normalidad del estómago en pocos días. En todas las boticas está de venta la Magnesia Bisurada y cualquier farmacéutico le dirá que no hay nada mejor para la acedía y la indigestión. Pruébela y convénzase.

SE POSPUSO PARA EL JUEVES LA PELEA DE WOLGAST Y L. FARBER

NEW YORK, julio 11. (AP)— El programa de boxeo de esta noche en el Bowl Fugazzi, ha sido suspendido para el jueves por la noche, debido al tiempo amenazador. Midget Wolgast, de Filadelfia, reconocido generalmente como campeón mundial fly weight, y Lew Farber, de New York, se enfrentarán en el match estelar a 10 rounds.

VON CRAMM, VETERANO TENNISTA ALEMAN, GANO A STOEFEN, EN 4 SETS

BERLIN, julio 11. (AP)— El Naron Gottfried von Cramm, veterano tennista alemán, venció a Lester Stoefen, de California, uno de los ases de la delegación turística americana, 8-10, 6-4, 6-1, 8-6, en un torneo del Rotweis Club.

BAER Y JACK DEMPSEY ESTAN COLOCADOS EN LA LISTA COMO INELEGIBLES

WICHITA, Kans., julio 11. (AP)— Frank Gileece, comisionado de boxeo del Estado, anunció hoy la suspensión indefinida de Babe Hunt, heavyweight de Ponca City, Okla., que debía ser oponente de Max Baer en una exhibición a cuatro rounds, mañana por la noche y de Frank Paccasi, manager de Hunt.

Gileece dice que el programa se ha cancelado y que Baer y Jack Dempsey están colocados en la lista de los «inelegibles» de Kansas, pendientes de una investigación sobre los arreglos de la pelea.

NO LE DIO RESULTADO AL MANAGER CRONIN LA ESTRATAGEMA QUE HIZO CON SU LINE-UP Y PERDIO CONTRA LOS WHITE-SOX

Las Medias Blancas acumularon sus hits en dos innings grandes, primero y tercero, anotando ocho carreras con las cuales metieron el juego en la nevera. Miller sólo permitió 8 hits

WASHINGTON, julio 11. (AP.)—No pudiendo encontrar su «punch» al bat por segunda vez en igual número de días, los Senadores del Washington lucharon impotentemente hoy para impedir una derrota de 9 por 3 sobre los White Sox del Chicago, derrota que reduce su ventaja sobre los aparentemente rejuvenecidos Yankees.

Los Sox mostraron poco respeto por tres de los pitchers del Washington. Pegaron un total de 16 hits, detrás del leader Swanson, que gozó de un día perfecto al bat, con un triple, un double y dos singles en cuatro viajes.

Alarmado por la caída del ataque senatorial, después que el team arrolló en el oeste y se colocó a la cabeza de la Liga por el ímpetu de su ataque al bat, Joe Gronlin literalmente cambió el line up hoy.

Esperando ver si el manager Fonseca comenzaba con un lanzador derecho o zurdo, Cronin envió al pitcher Walter Stewart a la segunda y al pitcher Earl Whitehil al right field. Cuando Walter Miller al fin se hizo cargo del box por los Sox, Cronin sacó a sus dos lanzadores del line uy y puso a Dave Harris en el right y al novato Bob Boken en segunda, suponiendo que mejoraría su batting contra un zurdo. El plan tuvo poco éxito, pues Miller dejó a los Nationals en ocho hits.

Los Sox acumularon sus hits en dos innings grandes. El primero un triple de Swanson y singles de Haas, Kress y Simmons, mas un sacrifice de Dykes, proporcionaron al Chicago tres carreras de arrancada.

Otra vez en el tercero, los visitantes anotaron cuatro veces. Singles de Kress y Appling y una base a Dykes llenaron las almohadillas. Hayes dió línea a Harris y Kress anotó después de la cogida. Berry dió hit, anctando Appling. Miller recibió a Russell, que relevó a Crowder, con un single para llenar las bases otra vez. Swanson dió single, anotando Dykes y Berry, después de lo cual Haas dio fly al centro para empujar a Miller.

CHICAGO

	V.	C.	H.	O.	A.	E.
Swanson rf	4	2	4	5	0	0
Haas cf.	4	1	2	6	0	0
Kress 1b.	5	2	2	11	0	0
Simmons lf.	4	0	2	0	0	0
Appling ss.	5	1	2	2	0	0
Dykes 3b.	4	1	0	0	2	0
Hayes 2b.	5	0	1	2	3	0
Berry c.	5	1	2	1	1	0
Miller p.	5	1	1	0	4	0
Totales.	41	9	16	27	10	0

WASHINGTON

	V.	C.	H.	O.	A.	E.
Bluege 3b.	5	1	1	0	5	0
Manush lf.	4	0	0	2	0	0
Harris rf.	4	0	2	4	0	0
Cronin ss.	4	0	1	1	2	0
Schulte cf.	3	0	0	2	0	0
Boken 2b.	4	0	0	3	1	1
Kuhel 1b.	4	0	1	13	0	0
Weaver p.	1	0	0	0	2	0
Sewell c.	1	1	1	1	0	0
Berg c.	4	0	0	1	1	0
Crowder p.	0	0	0	0	0	0
Russell p.	0	0	0	0	2	0
Weaver p.	1	0	0	0	2	0
Kerr (1).	1	1	1	0	0	0
Goslin (2).	1	0	1	0	0	0
Totales	36	3	8	27	13	1

(1) bateó por Russel en el 5o.
(2) bateó por Weaver en el 9o.

Anotación por entradas

Chicago . . . . . 305 000 010—9
Washington . . . . . 001 020 000—3

Sumario:

Empujadores: Haas 2; Simmons 2; Dykes; Hayes; Beery; Swanson 2; Harris 2; Cronin. Two base hits: Swanson. Three Base hits: Swanson; Sewell; Goslin. Sacrifices: Swanson; Haas. Quedados en bases: Chicago 9, Washington 7. Bases por bolas: Miller 2; Crowder 1; Weaver 1. Ponchados: por Crower 1; por Weaver 1. Hits a Crowder 8 en 2 dos tercios; a Ruussell 5 en 2 un tercio; Weaver 3 en 4. Perdió Crowder. Umpires: Geisel y Moriarity. Tiempo 1:55.

PARECE QUE SE ACABA EL REINADO DE LOS DEPORTISTAS FRANCESES EN EL JUEGO DE TENNIS

NUEVA YORK, julio 11 AP.—Si el tennis se enfrenta con una nueva era en que Australia dominara en los courts del mundo, es cosa que se sabrá al final de esta semana, cuando el recien coronado campeón de Wimbledon encabeza las fuerzas de los australianos frente a los británicos, en los finales de la Zona europea, por la Copa Davis.

Las esperanzas del dominio británico de reconquistar la copa emblemática de la championabilidad mundial de tennis y poner fin al reinado de seis años de los franceses, han aumentado desde que el blondo campeón de 25 años, Jack Crawford, quitó la corona de Wimbledon de la cabeza de Vines.

Si tienen buen éxito contra Inglaterra, como muchos esperan, los australianos renovarán su vieja rivalidad contra los americanos en la semana siguiente, para retar a Francia por los derechos a la copa.

Desde 1914, cundo el trafeo pasó a Australia, donde permaneció hasta después de la guerra, cuando se reanudaron las competencias, los australianos han sido dominados por los americanos.

Los dos Bills de los Estados Unidos, Tilden y Johnston, fueron a Australia en 1920 y trajeron la copa, que siguió en los Estados Unidos hasta 1927, cuando comenzó el reinado de los franceses.

Ahora Australia tiene las mejores esperanzas y espera recuperar la posesión del trofeo.

CHARLEY DEVENS HA SIDO LLAMADO DE NUEVO POR LOS YANKEES Y DON BRENNAN VA PARA EL NEWARK

NUEVA YORK, julio 11 AP.—Charley Devens, joven lanzador derecho que aprendió a pitchear en Harvrd, ha sido vuelto a llamar por los Yankees del New York, desde su club-sucursal, el Newark, de la Internacional. A la vez los campeones del mundo devuelve nal Newark a Don Brennan.

Devens pasó la mayor parte de la temporada anterior en el banco de los Yankees, bajo las condiciones de su primer año de contrato, que impedían a los Yankees enviarlo a un team de ligas menores. Esta temporada los campeones lo mandaron al Newark, donde hasta la fecha ha ganado 10 juegos y perdido 6. Ha pitcheado dos juegos de un solo hit, perdiendo el primero y ganando el segundo.

Brennan ganó 28 juegos y perdió ocho con el Newark, el año pasado, pero ha perdido mucha efectividad después de un buen comienzo con los Yankees esta temporada.

A nuestros suscriptores que todavía no lo son de INFORMACION:--

¿Se ha fijado Ud. en la ventaja que INFORMACION ofrece a los suscriptores del DIARIO?

Recibir todas las tardes INFORMACION en su domicilio sólo le costará a Ud.

50 CENTAVOS MENSUALES 50

Por menos de dos centavos diarios recibirá Ud. en su casa ese vibrante órgano de la opinión nacional y resumen de toda la actualidad nacional y extranjera.

¡Para que no tenga Ud. que molestarse en comprarlo todos los días!

¡Para su comodidad y la de toda su familia!

¡Para su economía, solaz y entretenimiento!

¡Suscríbase hoy mismo a INFORMACION!

SOLO 50 Cts. al mes, por mensualidades adelantadas. El recibo se le cobrará, para su comodidad, junto con el del DIARIO.

Avise al repartidor o al Telf. M-7911

"BILLY" PETROLLE PELEA ESTA NOCHE CONTRA KLAVEREN

La pelea será a diez rounds y se celebrará en Polo Grounds. Un buen match

Por EDWARD J. NEIL

NEW YORK, julio 11. (AP).—El «viejo», como le agrada que le llamen Billy Petrolle, se envolverá una vez más en su desteñida manta india, mañana por la noche, para una batalla con uno de esos jóvenes que siempre están saliéndole al paso. Esta vez se trata de Rep Van Klaveren, de Holanda, un joven muy veloz, muy pimentoso y el match tiene como límite máximo 10 rounds, en Polo Grounds.

Por espacio de años y años el «viejo Billy» ha estado ascendiendo escalones del ring, para aparecer con cara solemne e imperturbable como un plomero que llega a soldar una cañería que se sale. Normalmente Billy se mueve alrededor de sus jóvenes rivales, los coloca en posición, los castiga cuando menos lo esperan y regresa tranquilamente a Fargo, N. D.

Pero últimamente las cosas no han marchado tan bien. Los años se han hecho sentir sobre el veterano que una vez venciera a Jimmy Mc Larnin, el nuevo campeón de los welter, como ningún otro hombre pudo hacerlo. Barney Ross le dió una buena pelea en Chicago, como preparativo para el encuentro en que ganó la corona lightweight a Tony Canzoneri. Las piernas del «viejo» parecen no estar tan bien como antes, pero todavía puede pegar su maravilloso hook izquierdo como cualquier lightweight moderno.

Van Klaveren parece estar idealmente constituído para darle qué hacer a Petrolle. Ex campeón lightweight europeo, el holandés posee un par de piernas incansables, que las envidia Billy. Bep no pega muy fuerte, pero lo hace con rapidez y a menudo recibe bien el castigo y nunca se detiene en su avance.

Este es el primer chance grande de Van Klaveren. Sus más preeminentes victorias fueron logradas sobre Baby Joe Gans y Eddie Ran, dos buenos pegadores con la derecha. Rep estuvo matcheado con Petrolle el verano pasado, pero una lesión en un brazo o una pierna de Billy, impidió el encuentro.

Al ganador se le ha prometido una pelea al aire libre con Mc Larnin.

Resultado de los juegos de ayer

LIGA NACIONAL

Boston 5; Pittsburgh 3.
Filadelfia 2; Cincinnati 1.
Chicago 6; Brooklyn 2.
San Luis 2; New York 1.

LIGA AMERICANA

New York 5; San Luis 4.
Boston 2; Detroit 1.
Filadelfia 6; Cleveland 4.
Chicago 9; Washington 3.

ESTADO DE LOS CLUBS

LIGA NACIONAL

	G.	P.	Ave.
New York	44	32	.579
San Luis	43	36	.544
Chicago	44	38	.537
Pittsburgh	41	37	.526
Boston	41	39	.513
Brooklyn	35	41	.461
Filadelfia	33	45	.423
Cincinnati	34	47	.420
Totales	315	315	

LIGA AMERICANA

	G.	P.	Ave.
Washington	50	27	.649
New York	49	30	.620
Filadelfia	40	39	.506
Chicago	40	40	.500
Detroit	38	43	.469
Cleveland	38	44	.463
Boston	33	45	.423
San Luis	32	52	.381
Totales	320	320	

JUEGOS SEÑALADOS PARA HOY

LIGA NACIONAL

Boston en Pittsburgh.
Filadelfia en Cincinnati.
Boston en Chicago.
New York en San Luis.

LIGA AMERICANA

San Luis en New York.
Detroit en Boston.
Cleveland en Filadelfia.
Chicago en Washington.

TENDRA EL HERSHEY DOS IMPORTANTES ENCUENTROS EN LA PRESENTE SEMANA

El sábado por la tarde jugarán frente al Fortuna, que les dió un gran choque en la primera vuelta de la justa, y después actuarán con el Regla, dependiendo de ambos su pase al primer lugar. Jugará esta noche el five del Hispano

(Por GALI)

Ha tomado buen aspecto la contienda de baseball de la Liga Nacional de Amateurs, como resultado a las decisiones registradas el sábado y domingo último en los choques celebrados. El Regla se mantiene todavía al frente de la procesión, gracias más que nada a la brillante arrancada que registró al alzarse las cortinas del campeonato, pero el Hershey, el Yara y el Vedado se muestran amenazadores y parece como si esté al ocurrir un cambio radical e interesante en el estado de los clubs.

El pronóstico hecho por nosotros de que en este campeonato no habría enemigos pequeños y que con la posible excepción del Hershey, que se nos antoja y sigue luciendo superior al resto del grupo, todos los demás podrían ganar y perder entre sí se ha confirmado en todas sus partes y ahora vemos, con entusiasmo, que resulta imposible señalar a los conquistadores de un game antes de iniciarse.

El deseo de los oficiales de la U. A. de A. se vé felizmente confirmado. El refuerzo suministrado a los clubs ha puesto a todos al mismo nivel y ahora estamos en camino de una competencia reñida, en la que el equipo triunfador experimentará algunos sinsabores antes de apoderarse del éxito final.

Ya vimos como en la última semana se registraron duelos interesantes. Para esta tenemos señalados otros de verdadero interés, donde han de ofrecerse buenos encuentros a la afición. El sábado, con los terrenos de Regla como escenario, tendremos en acción al Yara con el Deportivo de Cárdenas en el primer turno y al Fortuna con el Hershey en el segundo. Y el domingo, jugándose exclusivamente en el Vedado y en Regla, tendremos los siguientes programas:

EN EL VEDADO: Cubaneleco vs. Deportivo en el turno inicial y Regla vs. Hershey en el segundo.

EN REGLA: Fortuna vs. Teléfonos a primera hora y Vedado y Yara después. ¿No son estos choques de interés?

PRACTICA EL HISPANO

Los conjuntos femenino y masculino de basket ball del Hispano, que tienen anunciada una pronta tournee a la ciudad de Santa Clara, están practicando con entusiasmo tratando de recuperar la forma que poseían en el Invierno para dar una buena exhibición en el interior. Las chicas de Masjuán juegan esta noche en los terrenos de la calle de Cocos, en el floor de la Academia Campuzano, teniendo de contrarias a las chicas del Deportivo Tous, un excelente equipo de la Víbora.

El team de Masjuán, donde figuran las hermanas Salmon, Mercedita Muñiz y las siempre atractivas hermanitas Restoy, se propone ensayar cerebralmente el juego de pases a fin de mostrar su pujanza en ese sentido al visitar la región donde el ex-caribe Livio Morales han sentado sus reales. El team femenino del Villaclara Tennis Club, dirigido por Livio, será el opositor de las lindas hispanófilas.

El team masculino que dirige Manolo Zapico, donde figuran jugadores de talla del calibre de Cartaya, Chavarry, Nardo Zapico, La Rosa, Medina, etc., celebrará próximamente una serie de games de exhibición, —posiblemente con la Juventud Atlética Viboreña,— para prepararse para la excursión.

LA JUVENTUD ATLETICA

Un representante de la Juventud Atlética Vibcreña, cuyo team juvenil ha terminado empatado con el Atlético de Guanabacoa en el campeonato organizado por la Federación Nacional de balon-cesto, se ha acercado a nocotros para comunicarnos que no está dispuesto a jugar todos los matches de la serie extra con el team del Atlético, en el floguanabacoense. Quieren los viboreños, sin que les falte razón, que los tres matches de la serie final se jueguen en distintos terrenos, correspondiendo uno al Guanabacoa, otro a la Juventud, que ya tiene luz en su floor y otro a un terreno neutral.

NOTAS SUELTAS DE INTERES

(Busque y encontrará algo que le conviene...)

Estamos en una buena semana de natación para juveniles... El jueves por la tarde se efectuarán los eventos infantiles correspondientes a los socios de la Sociedad de Bellas Artes, llevando la piscina del Hotel Nacional como escenario y el viernes se efectuarán las justas novicios de la Y. M. C. A. en la que tomarán parte los mejores pinos nuevos de Cuba... El sábado 22 tendremos en el Hotel Nacional las justas de la Federación Atlética femenina, dedicada a los muchachos y el sábado 29 se efectuarán las pruebas nacionales de Varadero, donde Oscar Martínez Conill se propone batir el record nacional... En estas justas de Varadero, incidentalmente, volveremos a ver en acción a Pablito La Rosa, los hermanos del Valle y Quicou Flores, estrella nacional del nado de espalda que regresó de los Estados Unidos en brillantísima forma, luciendo destinado a romper el record de Cuba... Carlín Sánchez, popular y entusiasta gerente de la «Casa Fufiri» está de duelo por el fallecimiento de su señora madre.. El comentarista se asocia a su pena... El próximo sábado por la noche habrá baile en el club de Comunicaciones, esperándose una noche de interés en el fresco salón de Prado... Para los primeros días de agosto comenzará a celebrarse un gran campeonato local de hand ball en las canchas de la Asociación Cristiana de Jóvenes, y en la categoría abierta se verán jugadores de talla como los hermanos Pedro y Octavio Machado, Adolfo González, Enrique Nogueiras, José I. Digon y Carlos Eaguen... El campeonato consta de cuatro categorías, teniendo chance en la justa todos los «surrupios» de la Guay... Para fin de mes se efectuará el campeonato cuadrangular de squash-tennis entre representaciones del Hispano, Ferroviario, Miramar Yacht Club y Club de Arquitectos.. El doctor Armando Menocal es quien organiza la competencia... Para fin de mes vence el plazo de inscripción del campeonato nacional de volley ball donde se espera que intervengan numerosos equipos... El domingo por la mañana habrá justas de natación, entre socios, en la piscina del Círculo Militar... Dos equipos se han formado: las estrellas de Alcíbar y las de Martínez Conill, esperándose por todos una mañana interesante en el popular palacete de los Militar... También el domingo por la mañana, en la Concha, habrá competencias de natación dirigidas por José Cancio... Nuevos eventos y excelentes premios serán ofrecidos... José Angel Sordo, alto oficial de los Pulgarcitos del Ferroviario ingresa mañana en la Quinta del Dependientes para ser operado de la apendicitis... Deseamos al distinguido sportman una feliz operación... El club Atlético de Cuba, aunque tarde, se dispone a practicar un conjunto de baseball y a ese efecto, guiados por Pumariega, están ensayando todos los lunes, miércoles y viernes en Víbora Park... Pumariega nos ruega que citemos a todos los socios del club, que gusten practicar baseball para esos días a las cinco... El Atlético desea celebrar también algunos matches de exhibición... Este noche se efectúan los finales de lucha en la Arena Cristal... Un magnífico programa, combinado por la Federación, será ofrecido a los fanáticos.

LOS ROJOS CAEN DE NUEVO EN EL SOTANO AL PERDER

El màtch de ayer fué un duelo entre Johnson y Hansen que decidió Hurst

CINCINNATI, julio 11 AP.— Los Reds del Cincinnati cayeron otra vez al sótano de la Liga Nacional cuando Hurst dió un triple en el onceno para terminar un duelo de pitchers y dar a los Phillies la victoria dos por una.

El inicialista de los Phillies anotó la decisiva al dar Schulmerich un fly.

Hasta el batazo de Hurst, Hansen y Johnson sostuvieron un reñido combate. Los Phils dieron seis hits a Johnson y los Reds solo cinco a Hansen.

FILADELFIA

	V.	C.	H.	O.	A.	E.
Fullis cf.	4	0	1	3	0	0
Bartell ss	4	0	0	3	1	0
Klein rf.	5	1	1	4	0	0
Hurst 1b.	5	1	2	14	1	0
Schulmerich lf.	5	0	0	3	0	0
Davis c.	4	0	0	1	0	0
Warner 2b.	4	0	0	4	5	0
Knothe 3b.	2	0	0	1	4	0
McCurdy (1).	1	0	1	0	0	0
McLeod 3b.	0	0	0	0	1	0
Hansen p.	4	0	1	0	3	0
Totales	38	2	6	33	15	0

(1) bateó por Knothe en el 10o.

CINCINNATI

	V.	C.	H.	O.	A.	E.
Adams 3b.	5	0	1	5	1	0
Grantham 2b.	3	0	0	5	3	0
Morrissel 2b.	1	0	0	0	0	0
Hafey cf.	4	0	1	2	0	0
Lombardi c.	4	1	1	2	0	0
Moore lf.	3	0	2	3	1	0
Roettger rf.	3	0	0	2	0	0
Bottomley 1b.	4	0	0	11	0	0
Bluege ss.	3	0	0	1	6	1
Johnson p.	4	0	0	1	1	0
Totales	34	1	5	33	12	1

Anotación por entradas

Filadelfia. . . . . 000 001 000 91—2
Cincinnati . . . . . 000 001 000 00—1

Sumario:

Empujadores: Hurst; Schulmerich; Moore. Two base hits: Klein; Adams; Lombardi. Three base hits: Hurst. Base robada: Hafey. Sacrifices: Bartell; Grantham; Moore; Foettger. Double plays: Knothe a Warner a Hurst; Bartell a Warner a Hurst, Moore a Lombardi. Quedados en bases: Filadelfia 7; Cincinnati 6. Bases por bolas: por Hansen 3; por Johnson 3. Ponchados: por Hansen 1. Johnson 1. Umpires: Reardon y Barr. Tiempo 2:05.

Editado por la Compañía DIARIO DE LA MARINA (S.A.) cuyo programa consiste: «En la defensa de los intereses generales y permanentes de la Nación cubana, de los especiales de la Colonia española establecida en la misma y de la unión y armonía entre los diversos elementos que conviven en el país». — Artículo 1º de los Estatutos.

DIARIO DE LA MARINA

Fundado en 1832. Dirigido hasta 1919 por don Nicolás Rivero y Muñiz. Oficinas: Habana, Prado 103; New York, Joshua E. Powers Inc. 320 East 42 nd. Street.

TELEFONOS: Dirección..... A-4151 — Administrador, Contador, Anuncios, Suscripciones.... Quejas, Talleres y Correo .. .. > M-7911—M-7912—M-7913 — Jefe Redacción: A-3205 — Clasificados: A-3333 — Agencia de Marianao.. .. .. FO-7380

Precios de suscripción al DIARIO DE LA MARINA
Habana y Provincias:
Mes: $1.20. Trimestre: $3.25. Semestre: $6.25. Año: $12.00
Extranjero:
Trimestre: $4.25. Semestre: $8.00. Año: $15.00.
Edición Dominical (para el extranjero solamente):
Semestre: $3.00. Año: $5.00.

ARMONIAS

Por GUSTAVO E. URRUTIA

DOS cartas con sendas firmas de calidad nutren hoy de interés esta sección. Sus autores son dos intelectuales blancos, oyentes de la Universidad del Aire: el Procurador Público Moisés Maestrí—padre de nuestro compañero Raúl Maestri— y el catedrático de nuestra Universidad Nacional doctor Sergio García Marruz.

La del primero opone reparos de concepto a la tesis de la conferencia sobre el Problema Negro que recientemente me aventuré a radiar por el pulcro micrófono de la U. del A., y la del doctor García Marruz contiene objeciones técnicas contra la forma de esa disertación.

Críticas ambas tan amables para mí como los generosos elogios que las escoltan y endulzan, ellas complacen mi perenne aspiración a dialogar vivamente en estas columnas, más bien que declamar un largo monólogo fastidioso.

Bien querría yo que cundiera el ejemplo discernidor y que de todos los ángulos me llegaran palabras polémicas y sugestiones superadoras como las que transcribo a continuación, avaladas por una auténtica responsabilidad intelectual y social. Podríamos holgarnos todos de que entonces se empezaba a ventilar en Cuba el mal llamado "Problema Negro".

Habla Moisés Maestri:

La Habana, julio 9 de 1933.

Señor Gustavo E. Urrutia,
DIARIO DE LA MARINA,
Ciudad.

Mi dilecto amigo:

Como tal, y como alumno de la Universidad del Aire—que con tanto acierto fundó y dirige el doctor Jorge Mañach—quiero hacer llegar a usted mi más viva felicitación por su reciente conferencia sobre el "Problema Negro".

He de limitarme a esto, a una felicitación. Aunque lector asíduo, desde hace años, de su sección "Ideales de una Raza", no abrigo la ilusión de dominar los distintos factores y circunstancias que intervienen y pesan en el decantado 'problema". **Y, además, siento que la posición del blanco al tratar del mismo es especialmente expuesta.**

Veo con la mayor simpatía—como usted personalmente sabe—la empresa a que usted se ha dado, porque opino que el problema, si verdaderamente existe, se debe en no corta medida a recíprocos malentendimientos, a ignorancia recíproca. En este sentido, cuanto sea aclarar con ánimo valiente la verdadera situación, cumple una necesaria función.

Pero me temo que al respecto difieren nuestras opiniones. Lo deduzco en particular de esta conferencia suya, cuya publicación en los «Cuadernos» de la Universidad del Aire espero con impaciencia para imponerme más reposadamente de su contenido. Usted alude e insiste en él — al "problema negro", al "peligro negro" como cosas eternas. Yo, por mi parte, creo que será eterno un especial sistema de relaciones mientras coexistan razas diversas, pero lo que hace de estas relaciones un "peligro" o una "amenaza" no me parecen ser circunstancias objetivas, fatales, sino más bien condiciones de desarrollo perfectamente subsanables. Y desde este punto de vista tengo que concederle mayor importancia al factor educacional, cultural, que el que usted aparentemente le concede.

Me fijo para ello en la misma historia nuestra. Si algún progreso evidente ha sucedido en Cuba en el último siglo es el de la raza negra, y ello me parece estrechamente vinculado al progreso de su capacidad cultural. Por la misma razón, me parece que en lo adelante seguiremos por este camino.

Se trata, también, de un "prejuicio"—palabra que usted frecuentemente emplea. Pero yo veo ese prejuicio no solamente en la raza blanca frente a la negra, sino también—mayor si cabe—dentro de la propia raza negra, entre sus distintos "matices" y divisiones. Estos prejuicios probablemente no desaparezcan del todo mientras no desaparezca, por cruzamiento, la diversidad de razas, pero mientras tanto sí creo que pueda hacerse mucho contra ellos, y no solo cuantitativamente sino también cualitativamente, esto es, confrontándolos más estrechamente con la realidad y sin perder de vista las inmigraciones indeseables.

Me refiero concretamente a la situación en Cuba, y su conferencia de usted, por el contrario, se orientaba hacia perspectivas mundiales. No obstante, salvando las diferencias de lugar y tiempo —con lo cual llegaríamos, creo yo, a resultados halagüeños para nuestro país—, habría que ver en todo esto circunstancias de validez muy general. Mas, en todo caso, que aquellas a que usted alude de la política francesa en el continente africano, y también de la política de magnetización que viene siguiendo la política comunista soviética.

No pretendo, amigo Urrutia, adentrarme mucho en lo que fué materia de su disertación. Quiero solamente reiterarle mi enhorabuena y agregar a ella la primera impresión de un alumno de la Universidad del Aire. Pero creo que usted puede aclarar aún más su pensamiento sobre el particular.

Se repite y queda de usted atto. y s. s.

Moisés Maestri.

Recuerdo que mi conferencia finalizaba con esta frase:

"Ante la magnitud imponente de la problemática que nos agobia"—la reflejada sobre un horizonte mundial— "la cuestión racista de Cuba es como un átomo en el Universo".

Mi caro amigo Moisés Maestri me invita a una inspección de ese átomo en nuestro microscopio. Es el orden lógico. Después de aquel estudio de temeraria amplitud global, acaso no sería supérflua otra conferencia que ciñera el tema a nuestro ámbito insular, no obstante que en los "Ideales de una Raza" primero y en las "Armonías" más tarde, se le viene analizando con todo rigor en el lapso de un lustro.

En defecto de una faena tan riesgosa para mi aptitud como la de otra conferencia, yo correspondería a la llamada magnética de Maestri "senior", con anchas aclaraciones y también con objeciones al concepto de eternidad del "problema" o el "peligro" negro que él me atribuye. Pero, ocurre que a más de ser cuestión previa para el mismo la lectura de la conferencia impresa, contemplo la inquietante perspectiva de una polémica con Maestri "junior", que este ilustrado camarada me anunció (mientras todavía resonaba el eco de mis palabras) para cuando las recogiera en sus cuadernos normales la U. del A., probablemente a fines del mes en curso.

Sus reparos son mucho más graves: entre otros, contra el énfasis que yo pongo en el absoluto predominio colonial de alguna potencia europea en Africa, para asegurarse la hegemonía económica y política en el Viejo Continente. El triunfo de esta impugnación vaciaría todo el contenido de mi conferencia. Al enfrentarme con la antitesis del joven acaso quede contestada la réplica del viejo Maestri.

Con toda franqueza: no me atrevo a distraerme ahora ante la inminencia de una dialéctica tan formidable como la de Raúl.

La carta del docto catedrático y publicista García Marruz, es el "in promptu" de una reacción también espontánea, trasmitido en la intimidad a su amigo y discípulo el doctor Tranquilino Maza Cobián, uno de los médicos inteligentes de la raza de color.

Se comprenderá por qué vino a mis manos, cuando yo aclare que el doctor Maza Cobián, también amigo mio, es un "social worker" infatigable, y que fué uno de los dos gestionadores de la publicación de aquella recordada página dominical del DIARIO DE LA MARINA que se llamó "Ideales de una Raza". El otro es Florencio D. Baró, quien desde entonces, a lo largo de cinco años, viene ayudándome con las clarísimas luces de su talento y con su experiencia en sociología cubana, a hurgar en el problema racial criollo. No es el único, en verdad; el ilustrado Coronel Lino D'ou y el poeta Nicolás Guillén, son igualmente mis paños de lágrimas intelectuales.

El doctor Maza Cobián, sin tiempo apenas de releer lo escrito por su maestro me endosó la misiva para mi deleite y estimulación. ¿Por qué la publico, pues, a despecho de las celebraciones que me trae?

Porque al mismo tiempo me da un buen "palo" literario; porque aprueba con todo el prestigio intelectual de su autor la filosofía social que mantengo, y por el compendio muy sagaz de la dolorosa actualidad cubana que es el último párrafo de esta carta.

Dice ella:

Habana, julio 3 - 933.

Doctor señor Tranquilino Maza Cobián,

La Esmeralda, Camagüey.

Querido amigo y compañero:

¿Qué es de la vida de usted? Hace tiempo que nada sé acerca de su salud y deseo interrogarle ahora sobre ella.

Nada le pregunto del ejercicio Médico, que ya resulta entre nosotros una actitud del pasado.

Anoche me acordé de cuanto hemos usted y yo hablado del problema de las razas, oyendo una lección magistral de Urrutia, en la "Universidad del Aire".

No sé si usted podría escucharla. No conozco al señor Urrutia pero lo leo con gran atención y provecho desde hace tiempo. Tiene talento, amplia cultura y una mente muy disciplinada. Acaso no sea un conferencista, en el sentido que hoy se da a esa palabra (que bien pudiera ser "conferenciante, con más propiedad) pero sin duda alguna es un diarista ejemplar. Su conferencia, parecía más bien un gran artículo de fondo; quizás adolezca de su ejercicio cotidiano en el DIARIO DE LA MARINA. El amigo Urrutia —porque se puede ser amigo de un publicista, sólo al través de sus obras—es un valor positivo. Su palabra cobra tonalidades de profecía, a ratos; su profunda comprensión del problema, le da una gran autoridad. He dicho profunda, porque él vive el doloroso tema y sabe que ha de seguir viviéndolo... La compenetración es íntima.

Si usted lo conoce, felicítelo. Estuvo profundo, acertadísimo, agudo y ameno a la vez. Después de Juan Gualberto, no he oído hablar de este asunto a nadie que lo iguale y menos lo supere, hasta haber escuchado a Urrutia, un hombre nuevo, de ideas anchas y sanas; un socio-etnólogo, no un poeta.

El rumbo que siguen los asuntos públicos, es ahora la actualidad que más atrae a la interesada curiosidad de todos los cubanos. No sé lo que tenga de "tregua" o de "reforma". Mis paisanos están infiltrados e impregnados de pasado. Yo me temo que esa tara impida la neo-orientación o la dificulte, por muchos años todavía. ¡Dios los ilumine!

Le quiere su aftmo,

S. G. Marruz.

DEL LEJANO AYER

Hojeando la colección del DIARIO DE LA MARINA

Episodios, anécdotas, tradiciones y leyendas de la Historia de la Isla de Cuba

Por R. A. Catalá

La litografía al servicio de la industria tabacalera.—Las marquillas francesas.—Obsequio al Ministro Sewara.—Los lectores de tabaquería.—Los talleres de «El Fígaro».—Los periódicos dedicados al tabaco.—El periodista chileno Silva Vildósola echa de menos el himno del tabaco.—N. Gálvez se lo da a conocer

LA imprenta y la litografía han sido auxiliares poderosos de las industrias del tabaco y del cigarro. Hubo gran interés por parte de los primeros fabricantes que la llamada "marca de fábrica" apareciera presentada de la manera más artística que fuera posible, tan es así que la fábrica "La Honradez", que primera se llamó "El Pensamiento", cuando montó máquina de vapor para la elaboración de los cigarrillos, instaló también maquinaria litográfica para la impresión de las marquillas, primero en negro y luego en varios colores. El lujo en esas marcas despertó gran emulación en los fabricantes, llegando a no contentarse con lo que se podía hacer en la Habana y las traían de Francia.

La competencia fué algo desconcertante y se ha sostenido a través de los tiempos, porque hasta los de estos días los fabricantes de cigarros se esfuerzan en estimular a los fumadores poniendo dentro de cada cajetilla preciosas colecciones de postales.

En el Archivo General existe en el "Legajo 1607 Gobierno Superior Civil No. 8191" un libro que por orden de las autoridades se llevó al citado Gobierno por los señores Costa y Hermano, dueños de una litografía, que ostentaba el título honorífico de "Litografía del Gobierno", que contenía, según el señor González del Valle, que lo ha visto, doscientos treinta y dos "vistas", o "bocetones", de otras tantas marcas que habían salido de sus talleres; y no faltan coleccionistas que guardan álbumes con colecciones de marquillas nuevas y viejas, a que se le ha dado gran valor.

Cuando vino a la Habana en 1864 Mr. William H. Seward, que había sido Secretario de Estado en el gabinete de Lincoln, visitó la fábrica de cigarros "La Honradez" y en el obsequio ritual de magníficos cigarrillos, le dieron un precioso álbum de marquillas en prueba de la importancia que le daban a esas cosas. El estadista norteamericano quedó impresionado y felicitó al señor Susini por haber sabido combinar en su fábrica antillana, "la inventiva americana , el talento europeo y la industria asiática".

No sólo influyó en la cultura artística de Cuba nuestro tabaco. Sus talleres dieron paso desde lejana fecha al que se llamó "lector" y mientras el abnegado obrero se dedicaba a su labor, desde una tribuna colocada en forma que todos pudieran oírlo el lector en alta voz daba a conocer cuanto se publicaba en los periódicos y también leía novelas . Los talleres de la tabaquería "El Fígaro' fueron los primeros que establecieron "el lector". La política tomó parte en el asunto y el gobierno llegó a temer que las lecturas se convirtieran en propagandas malsanas y en 1866 se prohibieron. En años posteriores se restablecieron, y llegaron a convertirse en una institución de cultura popular. Aquel gran periodista de los tiempos de la República, Víctor Muñoz, muerto prematuramente, fué lector de tabaquería.

Desde 1880 fundó Enrique Hiraldez de Acosta un periódico para la defensa de los intereses tabacaleros con el título de "El Tabaco", que vivió algunos años. Con ese mismo título empezó a publicar José M. Aguirre, otro periódico con los mismos fines, que pasó a las manos de José Franco Orts en 1900 y luego al que hoy lo dirige y administra, Ramón La Villa.

El tabaco tiene también su himno. Hace algunos años estuvo de paso en la Habana el gran periodista chileno Silva Vidólsola y en una interviú que dió para el diario "La Nación", de Santiago, al regresar de su viaje a la Habana, manifestaba que en las letras cubanas se echaba de menos el himno al tabaco. Nuestro compañero Napoleón Gálvez —que leyó el trabajo de Silva Vildósola, le salió a la palestra. No faltaba ese himno, como se creía.

Gálvez lo buscó y lo encontró. Había sido escrito nada menos que por el glorioso Ricardo del Monte, patriota, polígrafo, periodista y poeta, perteneciente al esclarecido grupo de cubanos que dirigieron en los tiempos coloniales al Partido Autonomista. Hace treinta y seis años que fué escrita y aparece publicada en el elegante tomo de las poesías de Delmonte que sus sobrinos Antonio y Guillermo editaron en la imprenta de la prestigiosa revista "El Fígaro", en 1918.

Dice así la interesante composición.

FUMEMOS

Un muy famoso novelista ruso
ha escrito un libro flagelando el
(uso
del vino y del tabaco: ¡majadero!
Dicen que dice el novelista austero
«que el hombre bebe y fuma, **por-**
(que es malo,
y al adormirse en el letal regalo
es que a trueque de un hora de de-
(mencia
procura ahogar la voz de la con-
(ciencia».

Perdóneme Tolstoi,
que es el autor de quien hablando
(estoy.
Su tesis me parece un desatino;
yo no defiendo al vino,
pero al tabaco sí. Su paradoja
me ha parecido insostenible y floja.
Veamos. El rey de todo lo ani-
(mado,
el hombre, ¿en qué se nota colo-
(cado
de la familia irracional en medio?
—En que él, y él nada más, conoce
(el tedio.
Pues si no, en eso y no fumar,
(iguales,
todos fueran dichosos animales.
Y si el hombre es el único que
(fuma;
ese es un timbre espiritual, en
(suma;
luego prueba el fumar, **supremacía**
y el darnos que fumar, **filantropía.**
Por ende y a despecho
del ruso (y de Mac-Kinley) satis-
(fecho
ensalzará el cubano
de su tierra el producto soberano.
Pobres y ricos, jóvenes sencillos,
o ancianos amarillos,
aquí ya estamos fastidiados todos;
fumemos, pues, y de diversos **mo-**
(dos
suaves pitillos, **tagarninas** duras,
vegueros de San Juan, **brevas** ma-
(duras
y hasta en **pipa** también, a lo tu-
(desco,
que dicen que es muy saludable y
(fresco.
El infeliz que la hoja no con-
(sume
siémbrela o tuerza para aquel que
(fume.
El que la planta sudoroso riega
en la opulenta vega;
el que la **tripa** envuelve en la olo-
(rosa
capa fina cual pétalo de rosa,
el que en la colosal manufactura
la desmenuza en limpia picadura
(quien quiera puede verlo en **La**
Belleza,
fábrica de sin par fama y riqueza),
todos son a la vez benefactores
al igual de los buenos fumadores;
unos le traen el oro al patrio suelo
y otros al tedio su mejor consuelo.
«La Música a las fieras domes-
(tica»,
cantó un vate; y yo digo, pacífica
a la **más fiera,** pues al **hombre**
(doma
de un buen tabaco el enervante
(aroma
Ebrio de ardiente vino
esgrime su puñal el asesino.
¿Pero habrá quien presuma
que nadie mate a nadie mientras
(fuma?
Ruge el tumulto popular, bu-
(llente,
brota la sangre. El vaso de aguar-
(diente
en la mano temblante el labio toca:
ninguno un **puro** llevará a la boca!
Turba el festín ruidosa algarabía;
¿quién restablece al punto la har-
(monía,
templando el fuego abrador de
(Baco?
El huésped, cuando brinda el buen
(tabaco.
Pienso que es el tabaco aquella
(planta
rara, dotada de eficacia santa,
que acendraba en sus fibras, es-
(condido,
dulce licor—la esencia del olvido,—
rociada por las aguas del Leteo,
bálsamo de las fiebres del deseo;
la mágica **Nepenthe**
que, si Homero no miente,
Ulises encontró, náufrago y roto,
en la región donde florece el loto.
El entusiasmo me arrebata
(Pronto
hasta el más alto cielo me remonto.
Sueño mi fantasía. La semilla
crece y se extiende hasta cubrir la
(Antilla;
y contemplan mis ojos
cajas y tercios, montes de manojos,
llenar las naves, inundar las pla-
(zas:
fumar todas las razas
unidas y dichosas
y **humear,** envuelto en nubes olo-
(rosas
de azulado vapor que ondeando
(suba,
el mundo entero, bendiciendo a
(Cuba.

Un día en Nueva York

LAS DESVENTAJAS DEL DESORDEN.—ROOSEVELT IRA A LA ISLA CORDERO».—LOS PUBLICISTAS SUDAN

(Por Walter R. DOUGLASS, redactor en Nueva York)

Después de todo el «New Deal» no ha logrado eliminar el Desorden Administrativo. Cuando Mr. Roosevelt no era su presidente ni Gobernador, tenía un bufete de abogacía en Nueva York. Su socio ha llegado a Washington y sin la anuencia ni el conocimiento del Presidente está explotando su anterior conexión. El fué quien recomendó la compra de varios artefactos para el «ejército de reforestación» y esta compra le trajo dolores de cabeza al Secretario presidencial Coronel Howe, a quien los militares acusaron de haber pagado el doble de lo que valían dichos artefactos.

El resultado fué que la próxima compra se encargó al ejército que supliera las camas de los «soldados de la paz» Y con su desorden acostumbrado el ejército comenzó a comprar camas que eran en número 250.000, en pequeñas partidas y en distintos lugares, pagando 3.25 pesos por cada cama cuando el precio regular de esas camas, compradas por una organización civil, es de dos pesos cada una. El orden administratico exige que todas las compras se hagan por un departamento especial que honradamente celebre subastas para entregar el contrato al postor más económico. Como corolario de este desorden se cita el caso de una compra hecha en Filadelfia. Esos militares pagaron $3.10 por 20,000 catres y $3.25 por cinco mil.

EL VIAJE DEL PRESIDENTE

Este invierno el Presidente repetirá el viaje de Mr. Hoover por las Antillas. Pero seguramente no meterá la pata como su infortunado predecesor. Mr. Hoover refiriéndose a la compra de St. Thomas a Dinamarca en 25 millones de pesos, dijo que «habíamos comprado un asilo de pobres» Mr. Roosevelt va a convencer a los santomeños de lo contrario. Va a demostrarles que el «New Deal» puede devolverles prosperidad en forma de ron. Mr. Roosevelt se propone investigar la posibilidad de fundar plantas en la isla para producir extractos insecticidas de los cuales actualmente se importan grandes cantidades del Japón. Este extrato lo da la malagueta planta que abunda en St. Thomas, y de ser esto posible el gobierno podrá cobrar sus 25.000 pesos en ron o en insecticidas.

EL DIA DEL REPORTER

El gran número de trabajadores de periódicos que están cesantes en los Estados Unidos suspira por el «New Deal». Porque acaba de declarar el Brigadier General Johnson, jefe de NIRA que en breve llamará a los publicistas a formular su código industrial. Actualmente los repórters y otros obreros del periodismo trabajan ocho horas cada día y seis días semanales. Esto es nominalmente. El que esto escribe recuerda que «cuando no era un cesante» a menudo trabajaba catorce horas por día y siete días a la semana. Porque cuando el repórter anda detrás de una noticia el reloj pierde su significado.

Para que pudiéramos encontrar trabajo los más viejos entre los cesantes la industria periodística tendría que aprobar la semana de 25 horas. Los ogros de la publicidad comienzan a sudar. Conocemos a uno de estos que paga SIETE POR CIENTO de dividendo puntualmente, y hace sudar a sus obreros en treinta periódicos del país y varias agencias informativas tal vez 72 horas por semana y a sueldo de pico y pala.

Este mismo ogro muchas veces ordena investigaciones parecidas a las que realizó en días pasados un periódico de Pittsburgh encontrando que los contratistas del gobierno pagaban a sus obreros un peso por día de diez horas. Forma muy humana de combatir la depresión.

Y mientras los muchos sufrimos, Wall Street se frota las manos y se relame los dedos. Este mes ha tenido melones sabrosos. Las ventas totales han sido mayores que las de ningún otro mes en los últimos tres años. Una nota curiosa es que una de las acciones que más se vende es de una compañía fabricante de licores que carece de pie legal. Pero cuando el río suena... es porque Wall Street va a pescar.

Corresponsal.

ACOTACIONES

Por JESUS PRADO RODRIGUEZ

HE puesto mi atención en las llumbres del ocaso. Por la luz de oro resbalan nubes que aparejan tormenta. Se cubre el cielo de vasta negrura, y borran las cosas su imagen sobre el filo de la sombra. Un rayo abre brecha al largo de lo oscuro, con grandes curvas zizaqueantes. Rueda el sonido, bronco, ronco, y poco después todo el espacio parece silo de guerras, behetría de pánicos, como aquello que determina miedos bajo el pavor de los peligros.

Agua, agua, agua.. Llueve a mares, entre la calina del último día de junio. Yo vengo a la tristeza. Siempre que jopa la luz y acastillan las nubes en indicio de tormenta, acohetando repente de truenos, el ánimo pierde sosiego y se desplace a estos trastornos de la placidez atmosférica, cuando el sol del estío, sobre los aires quietos, derrama bellas lumbradas, heñidas de gloria. La vida va conmigo, allí donde asciende la aurora: propendo a la muerte en los carreros umbríos, aun bajo los reflejos lunarios, porque esas estelas de luna abultan la noche y la meten al quicio de las grandes vorágines. Soy un sediento de auroras. Y quisiera beber, en vaso grial, el aljófar de sus beneficios, subido a la altura, teniendo a mis pies la campa barcina, los piños vacunos, las tierras cuadriculadas por setos en el panorama difuso, enhiladas a las montañas que trepan gradualmente hasta perderse en el más alto monte, cuya alta cima fulgura como un yelmo al fuego de la fragua solar.

Estoy poetizando en los caminos de la luz y la sombra. ¿Y qué sería de la vida si no supiéramos poetizarla? —«¡Oh sol!— preguntaba el loco— ¿qué sería de tu felicidad si aquellos a quienes iluminas te faltasen?» Es preciso que las nubes cubran el cielo, y se formen tempestades, y advenga al alma el plácido esplín, engendrador de fuertes tensiones y de dulces versos. Note usted —amable señorita— que yo digo plácido esplín, como si el adjetivo lo pusiera en el borujo de las contradicciones. No, no. Hay que ser plácido para ser sensible, y hay que ser sensible para saber crear. Ríase usted de los que ofrecen seriedad filosófica en prosas severas. Esos no entienden el lenguaje ni procuran sus ritmos. Platón ha efundido ideas profundas sobre voces estéticas. Lo más difícil no procede de saber pensar, sino de saber expresar el pensamiento. El acento en las voces, colocado por un buen oído músico, obra prodigios: en ocasiones, sobra la repetición de un mismo vocablo, y por veces la repetición cuadra bien, cuando no desquicia los tonos de la armonía. Me desagradan los libros de Ortega y Gasset porque todo lo dicen sin gracia literaria, en el esguince de los filosóficos desprecios: me gustarían esos mismos libros escritos por Ramón del Valle Inclán o por Ramón Pérez de Ayala. La filosofía de los hombres muy serios, para quienes la factura de la obra implica sencillez en el modo de expresión, repugna las normas sintáxicas. Véase la prueba en el libro «La rebelión de las masas», traducido a todas las lenguas cultas. «Ahora, en cambio, cree la masa que tiene derecho a imponer y dar vigor de ley a sus tópicos de café». La frase, aun siendo muy filosófica, aun siendo muy sencilla, expresa un error gramático: los dos verbos piden distinto complemento y distinta preposición, pues nadie escribiría «tiene derecho a imponer a sus tópicos de café», sino que diría «tiene derecho a imponer sus tópicos de café y darles vigor de ley».

Alguien argüirá ahora, sobre el espasmo de las agudezas: ¡suficiencias pedantes! Y sin embargo, todo el mal gusto viene de las insuficiencias, o del capricho que ponemos en nuestros modos, proyectándolo a la fama filosófica, ya indiscutida por sabida.

Hace años, trabajaba en un diario neoyorquino. Me dicen que no debo nombrarlo; me dicen que debo hablar del pecado sin descubrir el penitente. Estas humilladas de silenciar los vicios no las entiendo. Yo empezaba a aprender; pero no me daba cuenta de que estaba en el aprendizaje. Eran las mías ínfulas de maestro, y discutía lo ajeno, al procuro de hallar papanatas. Medité artículos largos, como correspondía a mis largas obcecaciones pueriles. Les escandí título, cortado por sílabas, con aditamentos de un guión: «Interviús con obreros». Luego acogía subtítulos, donde expresaba la síntesis de ideas absurdas puestas en analectas, satisfecho del trabajo pomposo. «**La Prensa**, jueves, 25 de julio de 1918». Toda la página primera rebosa noticias de la guerra: son noticias traducidas de los diarios yanquis, en unas traducciones insípidas. Hacia el adentro, en la hoja 4, relucen mis prosas: zopencas, mostrencas, ceñidas, al dislate, con desgarraduras que dan el espanto. Frases undívogas, sobre el oleaje de la estulticia: «El viejo Testamento contiene cantos proféticos. Cristo estaba imbuído en las doctrinas orientales. En la hora de su muerte no debió de eclipsarse el sol. Lo que se eclipsó fué la ignorancia para renacer la fé».

Dilecta señorita: es cosa laudable que los periódicos mueran con las horas de la mañana o con las últimas lumbres del sol poniente. Así se redime el periodista. O el que no es periodista, sino forjador periódico de ensueños. Y ya ve usted como la voz **periódico** llena distintos fines. «La Prensa» me otorgaba espacios, largos espacios, y yo anonadaba a «La Prensa» con agrias censuras. «Todos escriben jangadas; todos escriben inepcias; ninguno sabe lo que escribe»... Eso lo decía yo; ¡yo que retorcía el juicio, la dicción, la lógica, el alto pensamiento! ¡Yo, que hube de expresar estas bajas formas! «No se educó don Quijote entre arrieros y yangüeses. Vivió la vida excelsa que concibió mansiones fantásticas y exóticas. Cuando Dorotea se arrodilló a sus plantas, el alma de la raza se agigantó».

Pero escriba usted, señorita: escriba en los periódicos. Escriba cosas sin sentido para llegar luego a las cosas con sentido. El sentido de las cosas no se encuentra sin un proceso de contrasentidos. No le importe la burla. Las burlas templan el ánimo y por ellas se busca uno a sí mismo. Escriba, escriba... Y entienda que escribir no es una disciplina de maestros, sino algo que nace en el interior, sobre los impulsos del sentimiento.

A UNA MUJER QUE ME PREGUNTA COSAS

SUPERIORIDAD DE LA GUERRA ANTIGUA

DE COMO UN «CONSUL DE ULTRATUMBA» SALVO LA «DISTINGUIDA» CABEZA DE LOS CHINOS

VAMOS para atrás a pasos agigantados. El progreso de que tanto hablan los optimistas, aun después de cuatro años de llevar en el estómago sólo el mínimum indispensable para conservar la santa unión del cuerpo mortal con el alma imperecedera, ese progreso que ha dado por resultado el fracaso de la conferencia económica de Londres, el retorno de Alemania a la Edad Media, la supresión de todas las ideas libertadoras de la Revolución Francesa, la anulación de todas las supuestas victorias cívicas del siglo XIX, el desconcierto absoluto en la América, y muchas otras bellezas por el estilo, no tiene hasta hoy sino una manifestación positiva: progresamos indiscutiblemente en el arte de hacernos la guerra unos a otros.

Nuestras teorías de economía política se derivan directamente de las que expusieron en el siglo diez y ocho David Ricardo, Malthus y Adam Smith, formuladas antes de la revolución industrial que las desadaptó completamente a las condiciones de la vida posterior a aquel fenómeno; nuestros sistemas de moral, de religión, de política, en verdad, toda nuestra ideología, se aferra al pasado con fuerza avasalladora. Sólo en la guerra hemos logrado libertarnos de la tradición. Imagínese el lector a los ingleses, franceses y alemanes peleando con flechas en la próxima guerra, que Mr. Wells preside para 1940, o a los japoneses batiéndose cuerpo a cuerpo con el enemigo en mortal esgrima. ¡Quiá! Los gérmenes y los gases venenosos, los supertanques, los superaviones y los supersabios de los laboratorios son los que van a hacer la guerra y las naciones se preparan.

En el Japón, por ejemplo, se da instrucción militar hasta a las mujeres. Forman sus compañías bien disciplinadas, aprenden el manejo del fusil, se adiestran en el empleo de las máscaras contra gases asfixiantes. Y es una lástima. El progreso está haciendo perder toda su belleza a la guerra; porque realmente aquello de asaltar una fortaleza bajo las piedras y los calderos de agua hirviendo que arrojaban desde lo alto de las almenas los defensores; aquello de embestir a caballo, lanza en ristre, contra el adversario; aquello de cortarles la cabeza a todos los enemigos cuando se capturaban, era realmente edificante. Lástima que sólo las malas costumbres ideológicas las conserve la humanidad, y que las buenas se vayan perdiendo.

En el Oriente, sobre todo, es una verdadera desgracia que se pierdan las tradiciones. La forma como se hizo la invasión a la China por los japoneses es un descrédito. Y pensar que hasta los chinos se defendían con armas modernas, compradas en Londres a los mismos fabricantes que suministraban el material bélico de los nipones. Todavía hace seis años se respetaba la tradición y se cortaban las cabezas después del pillaje como Dios manda. El caso del doctor Frank Pierce merece relatarse.

Era por aquel tiempo profesor en el Seminario Teológico de Nanking; él formaba las almas mientras los chinos destruían los cuerpos en sus revoluciones crónicas. Era algo así como un cónsul de Ultratumba que daba pasaportes para la eternidad, y un buen día le tocó darse uno a sí mismo. Hizo examen de conciencia, arregló sus cuentas, y esperó tranquilamente la muerte. No lo detendrían en la oficina de inmigración. Los revolucionarios entraron a la antigua capital de los khanes chinos, y se dieron a su consabida diversión de saquear, incendiar y asesinar. Llegaron hasta la casa del doctor Pierce, le robaron, le ultrajaron, y le pidieron que se arrodillara y pusiera la «distinguida» cabeza sobre el «humilde» suelo, para dar cumplimiento a la «honorable» costumbre de amputársela de un tajo. El teólogo, sin embargo, no quiso obedecer tan amable invitación, alegando que era inútil que se arrodillara y que bien podían despojarlo del importante apéndice capital sin ese requisito. Pero los revolucionarios respetaban sus tradiciones. «Eso no es justo —le dijeron—. Si Su Excelencia no se arrodilla, ¿cómo podremos cortarle la honorable cabeza?. El incidente asumió proporciones de problema, y a lo que parece, de problema insoluble, pues pocos meses después desembarcaba en San Francisco de California el doctor Pierce, llevando todavía sobre los hombros, según informes dignos de confianza, la altiva cabeza que desafió la tradición oriental y es hoy demostración objetiva de la superioridad de los métodos antiguos de la guerra sobre los modernos.

J. S. de Roca

Nueva York, junio de 1933.

RESULTO VERDADERA LA DECLARACION REFERENTE A REEMBARQUE DE CAFE

En la Aduana de la Habana ayer por la mañana se procedió a la identificación de un cargamento declarado como café cubano reimportado. Asistieron las comisiones designadas, a petición de la Sección de Aduanas, por la Lonja del Comercio de la Habana y la Cámara de Comercio Cubana.

Ambas comisiones, después de un examen del producto, reconocieron que se trataba, efectivamente, de café cubano, resultando, por consiguiente, conforme a verdad la declaración del embarcador extranjero.

REGRESO A LA HABANA EL SR. EVARISTO TABOADA

Regresó ayer de los Estados Unidos en el vapor «Monroe» el señor Evaristo Taboada, buen amigo de este periódico y conocido corredor de la Bolsa de la Habana, a quien damos la bienvenida.

M.E.C.D. 2016

VIBOREÑAS

UN RECIBO

En la tarde del domingo se celebró en la elegante residencia de los apreciables esposos señora Hortensia García de Sánchez y el señor Juan P. Sánchez, con motivo de ser los días de su graciosa y muy gentil hija la admirada figulina Everilda, la excelente pianista y guitarrista, que aún, por gran modestia, no ha querido presentarse en público junto con sus compañeritas, tan inteligentes y expertas como ella.

Everilda, desde muy niña demostró sus sentimientos artísticos y siendo muy pequeñita obtenía altos premios, ganando el título de profesora de guitarra hace ya algunos años.

Sólo en sus fiestas familiares se deja escuchar, y así fué como pude tener el gusto de apreciar lo mucho que vale, y el afinado conjunto que supo formar con sus amiguitas Conchita y Nenita González, dos mandolinistas excelentes; Ada López, una guitarrista en miniatura muy graciosa; María Luisa y Eva Hernández, mandolinistas y guitarristas indistintamente; Piedad y Amelia Serra, mandolinistas; Lolita Ruiz, banjista y Adelita Soto, guitarrista.

Everilda las acompañó al piano, y después Piedad lo hizo, tocando ella con su reconocida maestría una soberbia Jota, en la guitarra.

Todas fueron aplaudidísimas, pues son artistas de verdadero mérito.

Su residencia permanecía ocupada por numerosas damas, señoritas y caballeros, durante su recibo hasta cerca de las nueve de la noche.

Había flores por todas partes, agrupadas con gusto por la acreditada Casa de Cofiño(que se lució en el comedor haciendo un decorado floral muy original y elegante. Allí nos fué servido un riquísimo buffet.

Sólo mencionaré las siguientes figulinas que de tan agradable recibo disfrutaron:

Aida y Adela Obregón, Isabel y Luisa de las Casas, Lola María y Soledad Baró, Rosita López, María López, Amadita Dávila, Isabel María Rodríguez Molina, Nena Iglesias, Juanita Herrera, Consuelo Herrera.

Olga y Raquel García, Olga Orta, Clemencia Portela, Graciella Miguel, Susanita Miguel, Etelvina Morales, Rosa María Planas, Inés y Cachita Cueto, Bertha González, Vitalia Castellanos, Marianita Castellanos, Bebita Baez, Carmencita y Renée Crespo, Zoilita Carrera.

Reitero a tan bella como inteligente amiguita mis votos porque siempre disfrute de la más dichosa vida, muy agradecido a sus amantes padres por sus delicadas atenciones y obsequios.

SOLEMNE DISTRIBUCION DE PREMIOS

Como prometí a mi distinguido amigo el querido Padre Pedro, Director de nuestras Escuelas Pías en Avenida de General Gómez y Flores, me complazco en dar a conocer el selecto programa de la solemne distribución de premios a sus alumnos, el próximo sábado, día 15, a las tres de la tarde, hora puntualísima, en el regio salón del Centro Asturiano.

Primera Parte:

Himno Nacional.

«El Porvenir de Cuba», por el Reverendo Padre José Castelar, Rector.

Premios de Conducta.

Capricho Español, piano, Antonio Nogués, por José Guiu, alumno del quinto grado.

Premios de Aplicación.

Serenata Arabe, Banda, F. Tárrega.

«El Chiquitín», canto rítmico, por un grupo de parvulitos (Jacques Dalcroze).

Segunda Parte.

Obertura «Egmond», L. Beethoven, Banda.

Premios de Exámen.

«La Escuela», poesía, C. Rabaza, por el alumno del primer año, Eduardo Boquet.

Premios de asistencia, puntualidad, antigüedad y clases de adorno.

Danza de Las Serpientes, E. Boccalari, Banda.

«El Doctor», canto rítmico, Jacques Dalcroze, por un grupo del Primer Grado.

Premios de Excelencia.

Himno de San José de Calasanz, cantado por todos los alumnos.

Amenizará el acto la Banda del Estado Mayor del Ejército, ofrecida generosamente por el general Eduardo Lores, y dirigida por el Capitán José Molina Torres, ambos ex-alumnos de las Escuelas Pías.

Presidirá el Honorable General Carlos M. de Rojas, Secretario de Instrucción Pública y Bellas Artes, también ex-alumno.

Los RR. PP. Escolapios, han hecho una extensa invitación entre nuestras familias, que no faltarán, con doble motivo, por educarse en las Escuelas Pías sus hijos.

ANIBAL RAPADO

Como esperaba, ya ha salido de la casa de salud «Covadonga», tan estimado amigo, propietario de la casa El Volga, y esposo de la joven y muy bella dama Zenaida Puig, que en dicha clínica permaneció a causa de una dolencia en la garganta.

Mi afectuosa enhorabuena a los dos, dedico.

A LAS RR. MADRES FILIPENSAS

A tan preciables y cultas Madres Directoras del gran Colegio Lourdes, les ruego que cuando me honren con sus invitaciones, me la remitan a mi residencia 10 de Octubre número 543, al lado del teatro «Tosca», para evitar las reciba después de haberse celebrado sus fiestas, como ha pasado con la efectuada el domingo, en la solemne distribución de premios a sus alumnas, que fué presidida por mi respetable amigo Monseñor Manuel Ruíz, Arzobispo de la Habana.

Créanlo dichas Madres, cuyas labores desde hace tantos años sé admirar, desde su llegada a nuestra Ciudad Nueva y se establecieron en la calle de Lagueruela.

Yo espero que atenderán mi ruego, y podré disfrutar y referirme a sus fiestas.

TEMPORADISTAS

Preparan su viaje para Chicago, vía New York, el día 14, los estimados esposos señra María Josefa Recio y el estimado amigo Mariano H. Dumás, ex-administrador de la Sucursal suprimida aquí del Banco del Canada.

Visitarán la gran Exposición que actualmente se celebra y las cataratas del Niágara, embarcando en el vapor «California».

Por su encargo los despido de sus numerosas amistades, y les deseo buen viaje y la más agradable temporada.

CLUB DE COMUNICACIONES

El estimado amigo Liberato López Fundora, Presidente de este prestigioso Club, en atenta comunicación me participa que el sábado día 15 se celebrará una fiesta bailable, a las 9 y media en sus salones del Paseo de Martí.

Fiesta que como todas las celebradas en ese Club, será muy brillante.

VALIOSO PROGRAMA

Es el de la fiesta escolar que el domingo celebrarán los alumnos del Sigue acreditado Instituto Edison en el teatro Tosca, por la mañana, habiendo tenido oportunidad de haber presenciado ayer algunos ensayos, y entre ellos el número «Jazz de los Marineros», por los alumnos Armando Rivas, Orlando Ors, Rosendo Díaz, Rafael Bajos, Panchito Pérez, Félix Hernández, José M. Reposo, Juan Pérez Enriquez, Jorge Ortega, Carlos Díaz, Andrés Carballeira, Carlos Calero Goenaga, Alberto Azpeitía, Alberto Manent, Pepito Alvarez, Manuel Arsenio, Julio y Felipito Quintero.

Simpáticos marineritos, que lejos de «marearse», demostrarán ser muy inteligentes y unos «lobos de mar» en miniatura, muy simpáticos.

Iré dando a conocer otros valiosos números del interesante programa que rompe los anticuados moldes de fiestas de su índole, seleccionados por la excelente Directora, mi distinguida amiga señora Dra. Ana María Rodríguez de Gutiérrez, que en tan señalado lugar ha colocado su Instituto Edison, en muy poco tiempo.

NUEVA OFICIALIDAD

El querido amigo joven Manolo Cofiño, Gerente de la Casa de su nombre, háme comunicado siempre atento, la toma de posesión de la nueva Oficialidad de la Logia Habana No. 30, Constituyente de la Gran Logia de Estado de la República de Cuba, de la Orden Caballeros de la Luz, incorporada al Estado de Florida.

Dicho solemne acto tuvo efecto en su local calle Antonio de la Piedra No. 164 entre Paz y General Gómez, Santos Suárez.

Hé aquí los apreciables señores que forman la nueva Oficialidad:

Eduardo Rodríguez Rodríguez, Carlos Martínez Mora, Miguel A. Sánchez Guerra, Roberto Duarte, Manuel Cofiño Migoya, el amigo Manolo, que es el Secretario de Actas; Emilio Unshelm, Siegert, Manuel Sebastián Rosillo, Antonio Rodríguez López, José Fernández Rodríguez, Lucas González Rodríguez, Constantino Castrillón, Marcos S. Marrero Lacalle, Philip Estévanes.

El día 14 próximo viernes, se efectuará una gran fiesta, a la que serán invitadas las más distinguidas familias.

Me complazco en felicitar a los anteriores señores, y en particular al buen amigo Manolo, por la señalada distinción que han merecido de sus fraternales compañeros.

SR. JUAN DEL RIO

El veterano viboreño, invariable y siempre cumplido amigo, se encuentra ya completamente restablecido de una molesta dolencia que le obligó a permanecer recogido en sus confortable residencia de la calzada de 10 de Octubre.

En ella tuve el gusto de saludarle y de charlar extensamente con el amigo Juan, que siempre tiene una frase de halago para todos y para todo, no ignorando algunos de sus proyectos, que demuestran su carácter activo y tesoro.

Mi afectuosísima enhorabuena le reitero, extensiva a sus hijos la joven señora María del Carmen del Río de Acosta y «Paquito» del Río, y al nieto de su adoración Juanito, inseparable de su querido abuelito.

A LAS ALMAS PIADOSAS

No olviden que personas honorables, señoras que practican la verdadera caridad y ocultan sus nombres, se proponen adquirir una pierna artificial para el infortunado obrero, padre de cinco niños, señor Jerónimo Medina.

Sus óbolos, en memoria de algún ser querido inolvidable, pueden remitirlos a la señora Rembrand, Prado No. 35, bajos, en la Habana.

VIBOREÑAS AGRADECIDAS

El domingo, era ya un poco tarde, imperiosamente me llamó mi fiel aliado, y por él escuché una dulce vocecitaque que me dijo:

«Soy una de las «Varias Viboreñas» que suplicaron a usted pidiera en nuestro nombre a la Directiva del Centro Castellano, la celebración de una fiesta, en sustitución de la suspendida por la desaparición de los aviadores españoles, ya que otras lo habían hecho. Le digo que en la matinée de esta tarde nos hemos divertido muchísimo; fuimos muy atendidas por los señores castellanos de la galante Directiva, en particular por el señor Luís Martínez Manglano, de la Sección de Recreo y por su amigo el joven Ramiro Valencia, al que debemos la invitaceión, y por lo tanto, tan agradable tarde. Mis amiguitas y yo a los tres les damos las gracias, y...den otra fiestecita....»

Traslado lo anterior al señor Martínez Manglano y al amigo Ramiro Valencia.

Urbano del CASTILLO.

INFORMACION CATOLICA

PROGRAMA DE LOS DIVERSOS CULTOS QUE SE ANUNCIAN PARA MAÑANA EN LAS VARIAS IGLESIAS DE LA HABANA

EN LA IGLESIA DE LA CARIDAD

Celebra la Muy Ilustre Archicofradía del Santísimo Sacramento, el «Segundo» de los Quince Jueves, a las 5 de la tarde con exposición, estación, Rosario, cánticos, sermón por los misioneros del Inmaculado Corazón de María, procesión del Santísimo, bendición, y reserva.

Se invita a los fieles.

El Rector doctor Jesús Oliva, suplica a los Hermanos asistan con el distintivo.

EN LAS REPARADORAS

Adoración reparadora de siete y media a 10 y media de la noche por la Asociación Eucarística Popular

EN SAN NICOLAS DE BARI

A las 5 de la tarde la Hora Santa de los Jueves Eucarísticos.

EN LA PARROQUIA DE JESUS DEL MONTE

Exposición del Santísimo Sacramento a las tres de la tarde. A las 5 piadoso ejercicio, bendición y reserva.

EN LOS REDENTORISTAS

A las 5 de la tarde Hora Santa.

EN LA PARROQUIA DEL CARMEN

Solemne novenario en honor de la Virgen del Carmen.

Por la mañana a las ocho y media.

Por la noche a las ocho con sermón por el R. P. Rafael del Niño Jesús, C. D.

Tema :«Privilegio sabatino».

EN LA PARROQUIA DEL CARMEN DE CASA BLANCA

Solemne novenario en honor de la Virgen del Carmen.

Por la mañana a las siete y media a. m. Misa y ejercicio.

Por la noche a las siete y media, Rosario, ejercicio de la novena, cánticos y sermón por el Padre Carmelo Jiménez.

FIESTA A LA VIRGEN DEL CARMEN EN EL CARMELO

El día 15 de julio empezarán las tradicionales fiestas a la Virgen del Carmen en su iglesia del Vedado. Línea esquina a 16, con el siguiente Programa:

Por la mañana:

A las ocho y media misa de novena con acompañamiento de armonium y cánticos. Al final de la misa se rezará el ejercicio de la novena, terminándose con los gozos cantados a la Virgen del Carmen.

Por la tarde:

A las cinco y media, rezo del Santo Rosario, ejercicio de la novena y cánticos por un coro escogido de voces.

El día 22. víspera de la fiesta, la misa de ocho y media será cantada y por la tarde, al finalizar, se cantará la Salve.

El día 23, fiesta Principal a la Virgen.

La Semana Devota y Ropero de la día honrar a su Excelsa Madre y Patrona la Virgen del Carmen con los cultos siguientes.

A las ocho a. m. Misa de Comunión General, con acompañamiento de armonium. A continuación novena y cánticos.

A las 9, misa para los niños del catecismo. A las 10, misa Solemno con nutrida orquesta y Panegírico a cargo del R. P. José Castelar del Colegio de Guanabacoa de PP. Escolapios.

Por la tarde. Rosario, procesión y plática, terminándose con una hermosa despedida a la Virgen.

Jubileo Carmelitano.

Desde las 12 del día 22 hasta las 12 de la noche del 23 se puede ganar indulgencia plenaria, a favor de las almas del pulgatorio cuántas veces se visitare esta iglesia y se rezaren en cada visita seis Padre-Nuestros con otras tantas Ave-Marías y Gloria Patris.

El P. Director de la Asociación Fr. Cristóbal de la V. del C., y la Presidenta señora Josefa P. de Rodríguez Fuentes, tienen el honor de invitar por este medio a cuantas personas sientan amor por la Virgen del Carmen, para estos solemnes cultos.

Se suplica a las socias que asistan con puntualidad a estos cultos ostentando el escapulario de la Asociación. Así mismo que contesten en alta voz al Padre Nuestro y Avemaría en el rezo del Santo Rosario y tomen parte activa en los cánticos populares de la novena.

TRIDUO A SAN VICENTE DE PAUL

Ha sido la ciudad de la Habana una de las más favorecidas por San Vicente de Paúl, sus hijos, los PP. Paúles, desde las iglesias de la Merced y de la Milagrosa, han laborado por conservar e intensificar la vida cristiana en la ciudad; han misionado los campos desde su venida a Cuba; sus hijas, las Hermanas de la Caridad desde sus múltiples establecimientos, Hospitales, Casas de Beneficencia, Asilos y Colegios han cooperado grandemente a la educación de la juventud y cuidado de los enfermos.

De ahí que en acción de gracias hayan los PP. Paúles, Hijas de la Caridad, Conferencias de San Vicente, Católicas Cubanas, y otras instituciones, acordado celebrar un solemne triduo como preparación para la Fiesta del Santo, 19 de julio.

ACTOS DEL TRIDUO

Día 16. A las 9 a. m. Misa cantada con sermón por el Rvdo. P. H. Chaurrondo sobre el tema: San Vicente de Paúl y el sacerdocio; a continuación ejercicio devoto en honor de San Vicente.

La parte musical de este día sera interpretada por el Coro San Vicente de Paúl y Creche del Vedado.

Días 17 y 18. A las 8 y 30 misa cantada con sermón, que el 17 estará a cargo del Revdo. P. Guillermo Pinazo: «San Vicente de Paúl y la caridad», y el 18 del Rvdo. P. Esteban Maestrojuán sobre «San Vicente de Paúl y la Educación Cristiana».

17 canta San Vicente de Paúl.

El 18 La Creche del Vedado.

Día 19 Fiesta solemne a San Vicente de Paúl, a las 8 misa de comunión general, a las 9, misa solemne que cantará el Ilmo. señor Alberto Méndez, Deán de la Iglesia Catedral, con asistencia del Excmo. señor Manuel Ruiz, Arzobispo de la Habana y sermón por el Rvdo. P. Ramón Rodríguez, cura Párroco de la Isla de Pinos.

Nota:—A continuación se dará a adorar la reliquia de San Vicente de Paúl.

En este día se gana indulgencia plenaria visitando la Iglesia de la Merced.

La parte musical de este día será interpretada por los mismos elementos del día 16.

SOLEMNE DISTRIBUCION DE PREMIOS DE LAS E. PIAS DE LA HABANA

El domingo 9 del actual La Unión 27 de Caballeros Católicos de la Iglesia de San Francisco, celebró la solemne iniciación de doce candidatos a Caballeros Católicos.

El acto se ajustó al siguiente programa:

A las 7 y media de la mañana oyeron Misa y recibieron la Sagrada Comunión de manos del sacerdote franciscano R. P. Fray Luis Sarigoitia.

A las cuatro de la tarde en el salón de actos de la Iglesia de San Francisco, se constituyó el Tribunal de Iniciación.

Presidente Hermano señor Nicolás Izquierdo, Vice Presidente de la Unión 27.

Consiliario, R. P. Castor Aprais, que ejerce este cargo en la referida Unión.

Secretario Francisco Navarro y Sánchez Bretón.

Guardianes señores Armando Dasis y Jesús Lanza.

La Ceremonia se verificó conforme al siguiente Ritual.

1. Lectura y aprobación de Candidatos.
2. Juramento de fidelidad a la Iglesia.
3. Promesa de fidelidad a la Patria.
4. Adhesión a los Estatutos de la Unión e imposición de insignias.
5. Discurso de salutación y bienvenida del Presidente a los nuevos Caballeros Católicos.
6. Discurso resumen del Consiliario Padre Aprais, que ha sido notabilísimo aplicándolo a las circunstancias porque actualmente atraviesa el mundo, que se ahoga en un ambiente materialista y que si se ha de salvar ha de ser por una poderosa reación espiritual, que deben llevar a cabo los católicos en todo el mundo y en Cuba, de un modo especial, los Caballeros Católicos.

Durante estas ceremonias los Caballeros Católicos cantaron los siguientes himnos:

«Afirmación de la Fe» «Himno Nacional». «Himno de los Caballeros Católicos».

Se rezó el «Veni Creator Spiritus» y el Credo o Símbolo de la Fe.

El numeroso concurso que estos bellos actos presenció, aplaudió con gran entusiasmo al Padre Aprais, al terminar su sentidísimo discurso.

Estuvieron representadas Las Misiones de la Habana y las de sus Barrios de Casa Blanca, Cerro y Víbora.

ANUNCIOS CLASIFICADOS DE ULTIMA HORA

ALQUILERES

a1 HABANA.

ALQUILO LOS BAJOS Acosta 68, entre Picota y Curazao; sala, saleta 5 habitaciones, baño intercalado doble servicio. La llave en Paula 100. $22 pesos.
A-1 19973 11 Jul. 15

SOLEDAD 46½, casi esquina a Pocito; preciosísima casita en nuestro confortable edificio con sala, comedor, 2 cuartos, baño, cocina y patio, Precio inigualado, $11. Informa Goizueta, F-3937.
A-1 19972 11 Jul. 20

CAMPANARIO 56, segundo piso, casa moderna fresca, sala, recibidor, tres habitaciones, baño intercalado, comedor, cuarto y servicio criados, etc. Informan: Campanario 54, principal.
A-1 19956 11 Jul. 16

SE ALQUILA EN $20.00. Los altos Cienfuegos y Apodaca, compuestos 3 cuartos grandes sala grande y comedor, la llave en el bajo, U-6829, informan.
A-1 19963 11 Jul. 16

ALQUILO HERMOSA CASA

Tte. Rey 26, con recibidor, sala, 3 cuartos, baño moderno comedor, cocina, servicio criados. Hay elevador. Informes allí.
A-1 19951 11 Jul. 13

ALQUILO SEGUNDO PISO Paula 87. Sala, comedor, 2 cuartos, baño intercalado, muy ventilada, 15 pesos. Informan en Paula 100, casi esquina Egido.
A-1 19974 11 Jul. 15

ALQUILO MODERNO PRIMER piso, Monte 168, terraza al frente, sala, comedor, 4 habitaciones, baño intercalado, agua caliente, comedor al fondo, cocina gas, cuarto, servicio de criados independientes.

TENERIFE 69, ALTOS, compuestos sala, saleta, 6 habitaciones, comedor al fondo, cocina gas, servicio completo, gran patio. Informes sobre estas casas: A-2066.
A-1 19893 11 Jul. 21

SE ALQUILAN LOS ALTOS de la casa Virtudes número 13, esquina a Industria, con sala, comedor y diez cuartos. La llave en la misma. Informes: Machín, Ricla número 8. Telf. A-2688.
A-1 19898 11 Jul. 18

a1 HABANA

Su problema está resuelto

TENGO LA CASA QUE A USTED LE CONVIENE

EN LUGARES CENTRICOS Y FABRICACION MODERNA

Apartamentos desde $ 9.00
Casas de 2 habitaciones desde $12.00
Casas de 3 habitaciones desde $16.00
Casa regia de 5 habitaciones $32.00
Chalets desde . . . $25.00

INFORMAN LLINAS 54 ESQ. A MARQUES GONZALEZ

U-4489 U-2925
A-1 19948 11 Jul. 13

MANRIQUE 10
Entre San Lázaro y Lagunas, regios pisos compuestos de sala, saleta, tres habitaciones, baño intercalado, comedor, cocina, cuarto y servicio de criados. Informes: Telf. M-6453
A-1 19927 11 Jul. 15

MANRIQUE ENTRE San Lázaro y Malecón, Apartamentos de 3 y 4 cuartos, sala, comedor y cuarto criados, con su servicio, cuarto y sexto pisos. Informes: M-6589 y A-9526. Verse a todas horas.
A-1 19944 11 Jul. 14

DAMAS 25, BAJOS modernos, claros, lindos, sala, comedor, 2 cuartos, baño intercalado completo. Véase de 9 a 1 y de 3 a 6. Telf. FO-7862.
A-1 19884 11 Jul. 14

a2 VEDADO

10 ESQUINA A 13. No. 15, preciosísimos altos de esquina fresquísimos y confortables, terminados de pintar con sala, preciosa terraza, 3 amplísimas habitaciones, comedor, cuarto y servicio servidumbre, etc. Precio rebajadísimo. Informa Goizueta, F-3937.
A-2 19971 11 Jul. 20

21 ENTRE C Y D. Preciosísimos y bellísimos departamentos en nuestro elegante Edificio Tavel, propio para familias honorables, sala, comedor 2 amplias habitaciones, baño completo, cocina, etc. Precio desde $17. Agua fría y caliente, luz, elevador y empleados día y noche al servicio de los señores inquilinos. Informes, Goizueta F-3937.
A-2 19970 11 Jul. 20

ALQUILO PISO, esquina sombra, Calle 4 y 21, nuevo, decorado, sala, recibidor, 3 habitaciones, baño intercalado, comedor, cuarto de criados y demás servicios. Llave e informes, Bodega. Telfs. F-3025 y F-6095.
A-2 19915 11 Jul. 13

B NUMERO 10, altos, entre Quinta y Calzada, recibidor, sala, cinco cuartos, dos baños, comedor estilo español, cocina, pantry, dos cuartos para criados con sus servicios, garage con cuarto y servicios. Todo muy amplio. Las llaves en Calzada y B, Tienda de Ropa. Teléfonos: A-6283 y FO-2173.
A-2 5 julio

a5 J. DEL MONTE Y LA VIBORA

ALQUILO, MORREL 97, (Loma de Chaple), jardín, garage, portal, sala, tres habitaciones, baño, comedor, pantry, cocina, cuartos y servicio criados, 28 pesos. Llaves, Morell 6, (enfrente). FO-2949 y F-5389.
A-5 19887 11 Jul. 14

a-13 ALQUILERES VARIOS

VARADERO: SE ALQUILA casa con abundante agua, 5 habitaciones, portal alrededor, garage, etc. Informes: Calle I, esquina 19, Vedado. Telf. F-3274.
A-13 19925 11 Jul. 14

b1 NAVES Y LOCALES

$30 MODERNO LOCAL de 400 metros, Zanja número 87, una cuadra Belascoaín, fabricado sobre columnas. Llave en la misma, de 12 a 5. Informes U-3810 y M-9217.
B-1 19968 11 Jul. 14

SINTONICE LA ESTACION CMW
El DIARIO Hablado
Se trasmite todos los días
A las 7.30 a. m., 1 p. m. y 6 p. m.

b1 NAVES-LOCALES.

GARAGE PARA CASAS comerciales. Precioso lugar para guardar los camiones, automóviles carritos, motocicletas, por precios ridículos de $2 y $3, y atención inigualada en el lugar más céntrico de la Habana, Zanja esquina a Lucena y a San José. Informa Goizueta, F-3937.
B-1 19969 11 Jul. 20

Oficinas y Almacenes

Con elevador eléctrico de pasajeros y carga.

OFICIOS 40

Se alquila este edificio de construcción moderna.

Se compone de cuatro pisos, **cada piso con 700 metros aproximadamente.** Fabricación sólida de concreto.

Se recomienda para grandes Compañías que puede alquilarlo todo o por pisos. Se hacen las modificaciones y adaptaciones nenecarias para el lujo que se desee.

Informes:
Machín & Wall Company
Ricla No. 8
B-1 15910 31 Jun 30

b3 DEPARTAMENTOS.

SE ALQUILAN buenos y frescos departamentos, muy baratos. O-Reilly 5.
B-3 19962 11 Jul. 16

b4 HABITACIONES

MAGNIFICAS habitaciones. Aguiar 57. frente parque San Juan de Dios. Cuba 80 entre Lamparilla y Obrapía, Aguacate 122 entre Teniente Rey y Muralla, Lagunas 87 y Cerro 607 esquina a Patria.
B-4 19958 11 Jul. 15

SE OFRECEN

s1 CRIADAS CRIADOS.

SE OFRECE JOVEN española, de criada de mano o manejadora; no le importa ayudar a la cocina. Informan: Estrella 61. Telf. M-3094.
O-1 19941 11 Jul. 14

SE DESEA COLOCAR una señora de mediana edad para criada de mano o manejadora o para los quehaceres de la casa. Telf. F-6112.
O-1 19883 11 Jul. 14

SE DESEA COLOCAR una española, para criada de mano, sabe servir a la rusa; tiene referencias. Telf. F-5884.
O-1 19924 11 Jul. 13

SE DESEA COLOCAR una joven española, para criada de mano o manejadora. Telf. M-1091.
O-1 19911 11 Jul. 13

DESEA COLOCARSE joven española para criada de mano o cocinar y limpiar para matrimonio solo, Teléfono U-6614.
O-1 19965 11 Jul 13

SE DESEA COLOCAR una señora de mediana edad para las horas de la mañana; es trabajadora y aseada. Informan Monte 150, café.
O-1 19964 11 Jul. 14

JOVEN ESPAÑOLA desea colocarse para habitaciones y coser; tiene referencias de casas muy conocidas. Teléfono F-3014.
O-1 19957 11 Jul. 14

s2 COCINERAS-COCINEROS.

SE DESEA COLOCAR una señora de mediana edad para cocinar y en la misma una muchacha de color para manejar o para limpiar; las dos tienen buenas referencias. Teléfono U-4867. Viven en Concordia 144 entre Marqués González y Oquendo.
O-2 19952 11 Jul. 13

SE DESEA COLOCAR una joven española para cocinar y limpiar, siendo corta familia; referencias de la casa donde ha trabajado. M-2313.
O-2 19959 11 Jul. 13

SE DESEA COLOCAR una joven española, para cocinar y si es corta familia, para cocinar y limpiar. Telf. A-9182.
O-2 19340 11 Jul. 13

DESEA COLOCARSE una señora española, con referencias, sabe cocinar y algo de repostería. M-1077.
O-2 19939 11 Jul. 14

SE DESEA COLOCAR una muchacha española, para cocinar y limpiar, a corta familia; tiene referencias y sabe cumplir con su ogligación. Telf. M-4312.
O-2 19933 11 Jul. 13

DESEA COLOCARSE una joven para cocinar y limpiar, es práctica y trabajadora, conoce su obligación; en la misma, una para limpiar solamente; ambas, con referencias. M-3272.
O-2 19885 11 Jul. 13

SE OFRECE MUY BUENA cocinera, de color, sabe hacer dulces, ayuda a limpieza, a corta familia; otra, buena criada de mano, sabe lavar ropa fina, coser un poco; tiene muy buenas referencias. Telf. M-7122.
O-2 19908 11 Jul. 13

s3 MANEJADORAS

DESEA COLOCARSE una inglesa para manejadora, criada de cuarto, que sabe coser o para lavandera. Sabe planchar ropa fina. Con referencias. Teléfono F-1515.
O-3 19955 11 Jul. 14

s8 CHOFERES

CHAUFFEUR JOVEN soltero se ofrece particular o comercio. Competente, cualquier máquina y mecánica. Sin pretensiones. Recomendaciones donde trabajó largo tiempo, casas conocidas. Teléfono F-4443.
O-8 19967 11 Jul. 14

OFICIAL

República de Cuba
SECRETRIA DE OBRAS PUBLICAS

AVISO

PLUMAS DE AGUA Y METROS CONTADORES.
HABANA, VEDADO Y ARROYO NARANJO.
SEGUNDO TRIMESTRE DE 1933.

SE HACE SABER a los señores contribuyentes por el concepto expresado, que pueden satisfacer sus respectivas cuotas, sin recargo alguno, en las Oficinas Recaudadoras del Acueducto de esta Secretaría, situadas en la CALLE DE CUBA, frente a la de SANTA CLARA, todos los días hábiles, desde el DIEZ Y SIETE del mes actual, hasta el DIEZ Y SEIS de AGOSTO próximo, ambos inclusive, durante las horas comprendidas de OCHO a ONCE de la mañana excepto LOS SABADOS que sólo se recaudará de OCHO A DIEZ DE LA MAÑANA.

En este plazo podrán abonarse igualmente sin recargo, los recibos adicionales de trimestres anteriores, por altas o por rectificación de cánon, que no hayan estado antes al cobro.

Los recibos de casas de la HABANA se pagarán en la taquilla del COLECTOR Núm. 1, las comprendidas en la calle de la letra A; en la taquilla del COLECTOR Núm. 2; las de las letras B, C y CH; en la taquilla del COLECTOR Núm. 3 las de las letras D, E y F; en la taquilla del COLECTOR Núm. 4, las de las letras G, H, I, J y K; en la taquilla del COLECTOR Núm. 5, las de las letras L, Ll, y M; en la taquilla del COLECTOR Núm. 6, las de las letras N, O, P y Q; y todos los METROS CONTADORES; en la taquilla del COLECTOR Núm. 7, las de la letra S; en la taquilla del COLECTOR Núm. 8; las de las letras R, T, U, V, W, X, Y y Z; en la taquilla del COLECTOR Núm. 9; TODAS LAS CALLES DEL VEDADO;y en la taquilla Núm. 1, los recibos de ARROYO NARANJO.

En este trimestre se continuará el cobro de la cuota adicional de CINCUENTA Y VEINTICINCO centavos a los recibos de $10.00 y $5.00, respectivamente, por SERVICIO DE REPRESION DE DESPERDICIOS DE AGUA, de acuerdo con la Resolución de esta Secretaría de fecha 23 de Septiembre de mil novecientos veinte y siete.

Para efectuar sus pagos deberán los contribuyentes presentar el último recibo satisfecho; y finalmente, se previene que el que no pagare su cuota dentro del plazo señalado, incurrirá en el recargo del 10% y se le seguirá el cobro por la vía de apremio.

Habana, Julio 1ro. de 1933.

OCTAVIO MASSES VALERA,
Director General.

NARCISO ONETTI,
Secretario de Obras Públicas

VENTAS

1 CASAS.

MURALLA 31, ENTRE Cuba y Aguiar en 4,500 pesos, se vende esta propiedad que mide 206 metros cuadrados y tiene fabricados, el frente y las paredes medianeras. Informes: Dr. José Elías Jiménez, Habana 51. Telf. A-1469.
V-1 19886 11 Jul. 14

VEDADO, GANGA

Calle 17. Casa una planta moderna, 6 cuartos, hall, sala, saleta, comedor, 2 baños, garage 2 máquinas, 683 metros, $12.000. Dueño, teléfono A-7733 y FO-2188.
V-1 19953 11 Jul. 14

2 SOLARES.

REPARTO MIRAMAR. Vendo solar de 2 500 varas a $2.00 vara. Dueño, teléfono A-7733 y FO-2188.

ALTURAS ALMENDARES. Vendo en ganga solar de esquina con 900 varas, a $3.50 vara es ganga, Dueño, directo, A-7733 y FO-2188.
V-2 19954 11 Jul. 14

4 ESTABLECIMIENTOS.

VENDO VIDRIERA de Tabacos, Billetes Lotería, mejor situada de La Habana. Punto inmejorable para agregarle otro comercio. Poco alquiler. Luz 33, de 12 a 2, Ramón.
V-4 19938 11 Jul. 13

11 INSTRUMENTOS DE MUSICA

UN PIANO MUY BUENO se vende en Monte 18, casa de música, entre Aguila y Angeles.
V-11 19968 11 Jul. 13

PARA LAS DAMAS

pd3 INTERES PARA LAS DAMAS

FAJAS Y SOSTENEDORES

Fabricamos completo surtido de fajas de vestir para señoras, patente de esta casa en fajas para suspender el COLON, estómago y riñón. Fabricamos también la faja PRINCESA, la que hace más esbeltez y bonito cuerpo, fajas para todas clases de operaciones, braguero a la medida, medias de gomas y todos cuantos aparatos abarca nuestro giro. Contamos con expertas operarias para atender a las damas. Ordenes por Correo.

M. LOPEZ Y CIA.
Obispo 56. Telf. M-9706
HABANA
PD-3

FOLLETIN 11

"COLECCION PRINCESA"
(NOVELAS ESCOGIDAS)
XLVIII

CORAZONES ALTIVOS

Por
MAGALI

Autora de «El Jardín Encantado» Publicada en esta misma colección

Traducción de Juan Soler Janer

EDITORIAL EUGENIO SUBIRANA S. A.
Puertaferrisa 14, Entresuelo.
BARCELONA
1933.

(De venta en «La Moderna Poesía) Obispo 135. Teléfono A-1171. De venta en «Cervantes» Galiano 62.

abierto en medio del bosque...Adelante, por la subida vertiginosa, que parece escalar el cielo convertido bruscamente en accesible...

¡Qué importa la caricia brutal del viento en la cara ardiente, y la mucho más castigadora de las ramas!..

Alano castigaba locamente los flancos de Solimán, que saltaba por encima de todos los obstáculos...

Una amazona, inmóvil al lado del camino, contempla pasar como un rayo este extraño caballero.

—Está loco— exclama. —Va a matarse en el barranco...

A su vez, Rosamunda espolea su cabalgadura...

Pero Alano lleva una carrera infernal.... Por buena amazona que sea, tiene que consentir que le aventaje el caballero. Rosy siente un despecho que acrece su deseo de vencer.....

¡Cómo! ¿este ínfimo secretario, sobre el cual había hecho caer sus sarcasmos, se atrevía a montar mejor que ella? ¡Esto sería demasiado!...

—Veremos si salta la brecha — pensaba.

A pesar de los esfuerzos de Rosamunda, «Favorita», molesta por su cojera, llega en el mismo momento en que Solimán de un salto limpio, acaba de franquear la garganta.

Este ejemplo no estimula a la yegua, que, apoyándose en sus patas temblorosas, se niega a imitar a su rival.... En vano Rosamunda procura animarla con la voz: la yegua se resiste con los flancos encogidos..

A otro lado del torrente, Alano se ha detenido para dejar descansar su alazán. Acaba de fijarse en su seguidora, pero se mantiene impasible. Sin embargo, un relámpago de ironía brilla en sus pupilas....

Rosamunda recoge esta expresión fugitiva. ¡Ah! no faltaba más... ¿Se permite mofarse de ella?

Furiosa, golpea a «Favorita», que se encabrita....

—¡Cuidado! —grita Alano, asustado—; el terreno es resbaladizo...

No ha terminado su frase, cuando Favorita, golpeada de nuevo, salta la brecha con tal mala fortuna, que, no encontrando terreno donde apoyar las manos, cae y lanza a tierra a su jinete.

Alano acude veloz.

Aturdida por el golpe, la joven oye que le dice con tono inquieto:

—¿Está usted herida, señorita?

El sonido de esta voz la electriza. Se levanta, e iracunda:

—No...no estoy herida. Y además, ¿acaso puede esto interesarle mucho?

Sin replicar, la observa él atentamente. Está algo pálida, pero su voluntad la mueve a ponerse en pie rápidamente. El no duda que la lesión es muy seria: la caída ha sido fuerte. Sin embargo, ni un sólo músculo de la cara de la joven se estremece.

Tranquilamente se puso a encender un cigarrillo, evitando mirarle, para que no le leyera la confusión en los ojos.

De repente un grito le escapó subrayando el ruido de un galopar rápido:

—¡Oh! ¡la «Favorita»!

Era realmente «Favorita», que sin duda menos resignada que su dueña a sufrir delante de testigos la humillación pasada, plantaba los otros tres actores de la escena, sin preocuparse ni poco ni mucho de Rosamunda.

Alano y su compañera la vieron huir en carrera desenfrenada, las crines agitadas por el viento, a través de lasmatas; y el galopar de sus cascos resonaba por el bosque, despertando múltiples ecos...

—Esto es el remate —dijo Rosamunda con un gesto de contrariedad.

—Hela a usted obligada a aceptar mi oferta de antes —dijo él. —Solimán está siempre a su disposición..

Ella le miró un poco turbada, y pareció agradecerle la discreción que ponía en su triunfo. No había ni asomo de burla en la expresión del secretario.

—No quiero privarle a usted de su caballo.

—Entonces se verá usted obligada a aceptar mi escolta hasta el castillo; no podría dejarla a usted ir sola.

—Vamos. Es todo un caballero, a pesar de su nombre vulgar.— pensó Rosamunda.

Ella se iba dulcificando.

Una sonrisa se dibujó en sus labios, y Alano no pudo dejar de notar cómo esta sonrisa, al descubrir la blancura de sus dientes brillantes, le prestaba juventud y feminidad.

El pensó:

«En el fondo es una niña... pero una niña valerosa. Hace un momento, al caer, no ha dejado escapar un solo grito».

Se dirigió hacia Solimán, que cogió por la brida, y preguntó:

—¿Está usted inquieta por lo que haya podido ocurrir a «Favorita»?

—No. Seguramente ha vuelta a la cuadra.

Durante algún tiempo anduvieron uno al lado del otro sin articular palabra.

Para romper el silencio, que se hacía molesto, Alano insinuó:

—Esta yegua está dotada de un espíritu de decisión muy notable. ¿Es la primera vez que le ocurre a usted esto?

Ella movió orgullosamente la cabeza:

—Sí..., es la primera vez. No la permito que se entregue a su humor independiente... o caprichoso... De ordinario hace todo lo que yo quiero.

¿Podía acaso decirle, pues ni aun se daba exacta cuenta, que la falsa maniobra era debida a su falta de habilidad.... y a que, tan buena domadora habitualmente, no se sentía en posesión de todas sus fuerzas, por hallarse presa de una nerviosidad, de una emoción inexplicable?...

Atento a evitarle cualquier tropiezo, Alano, con la punta de su látigo, la apartaba las piedras del camino.... Agradeció ella este interés, y confesó:

—Yo debía hacerle caso, hace un momento.... y no forzar mi yegua..

Y añadió, movida por una cierta necesidad de ser sincera:

—Es usted muy buen jinete...No lo hubiera creído....

El rió, causándole gracia esta franqueza:

—¿No me lo oculta usted, señorita? ¡Bastante se ha burlado del chupatintas!

Ella se sofocó:

—Convendrá usted conmigo en que tenía motivos para no mirarle con buenos ojos—contestó.

Alano pensó en la escena del buque... ¿No estuvo demasiado severo con ella aquel día? Es tal como el destino la ha hecho. Demasiado mimada por la vida, ¿es acaso únicamente falta suya el que llegue a figurarse que todo ha de hacer acatamiento a su joven voluntad?...

Y dijo como sin darle importancia:

—¡Bah!... advertencias, aunque fuesen desagradables, viniendo de una persona tan insignificante como la mía, no podían alcanzarle...

Ahora fué ella quien guardó silencio. Miró vagamente el horizonte lejano, y empezó a vacilar su paso, como si el camino le resultase demasiado largo.

—¿Decididamente se niega usted a montar Solimán? — preguntó Alano. —Parece que sufre usted...

—No; déjeme —replicó ella impaciente.

El no insistió; pero le ofreció su brazo, que ella aceptó maquinalmente.

Pasado un instante, él le interrogó:

—¿Me permite usted hacerle una pregunta, señorita?

—¿Una pregunta? ¿Cuál?

—No he podido explicarme que no haya usted hablado a su padre . . del incidente a que acaba usted de aludir.... Le era a usted muy fácil hacerme despedir por el señor Cartier, satisfaciendo así la animosidad que debe usted de sentir contra mí, animosidad que, por otra parte, me explico fácilmente, créalo.

Sus párpados se agitaron más rápidamente.

Ella replicó:

—No me valgo de estas armas, caballero.

Y añadió, mientras él la miraba interesado:

—Y además, ¿no era ésta una manera de probarle a usted que las palabras que me dirigió a bordo del **Leviathan** no me habían molestado?

Alano pensó que, si ella hubiese realmente sentido la indiferencia que simulaba, no le hubiera manifestado una tan grande hostilidad desde su primer encuentro en «Notre -Dame-aux-Bois».... pero se guardó muy bien de exteriorizar su pensamiento.

Ella prisiguió:

—A mi vez voy a hacerle una pregunta: ¿Por qué se manifestó usted tan...desagradable conmigo el día del **Leviathan**?... Las bromas que me permití con usted eran, a mi entender, bastante anodinas, y no creo que justificasen semejante réplica..

—¡Por Dios!

—¡Oh! creí comprenderle... La disgustaba a usted que yo llevase de los cabezones aquella ridícula banda de imbéciles jóvenes y viejos, que balaban alrededor mío como un rebaño de dóciles borregos...

El confesó secamente:

—Odio los polichinelas....me siento avergonzado de ver a mis semejantes aceptar este papel... y, cuando se presenta la ocasión de decirlo a la muñeca que agita los cordeles, no la desperdicio.

Molesta, hizo un movimiento para dejar su brazo. El no la retuvo, pero rectificó:

—Retiro, por lo que a usted se refiere, lo de muñeca. En aquel momento no la conocía.

Ella se encogió de hombros. El leyó en sus labios un «qué me importa» desdeñoso.... Con todo, ella no llegó a pronunciarlo.

Y, después de un momento de silencio, ella le preguntó, con aire inocente:

—¿Y hoy...?

Irónico, sonrió:

—Hoy es usted verdaderamente demasiado buena preocupándose por un

M.E.C.D. 2016

PROFESIONALES

DOCTORES EN MEDICINA

DR. HORACIO FERRER

Oculista. Consultas de 2 a 6 de la tarde, $5.00. Consultas a horas fijas durante todo el día, $10.00. Línea y L. Vedado. Telf. F-4831.
P-1 15245 25 Jun. 25

DR. E. PERDOMO

Estrechez de la orina. Hidroceles. Sífilis. Impotencia. Calle C. número 4, altos, de 1 a 4. Vedado. Telf. F-4822.
P-1 15904 31 Jun. 30

Dr. Rafael Peñalver

Catedrático auxiliar de Ortopedia.
Fracturas y deformidades.
Consultas: Martes, jueves y sábado, de 2 a 4 p. m.
Empedrado 35 Telf. A-0280
Clínicas para operaciones «Nuestra Señora del Pilar». Para caso de urgencia, llame (a cualquier hora, día o noche) al
Teléfono: M-6655
P-1

DR. A. VENERO

Vías Urinarias. Impotencia. Sífilis. Curación rápida. Cuota semanal. Diatermia. Oznoterapia, etc., etc. Consultas de 10 a 12 a. m. y de 4 a 7 p. m. San Miguel 55, esquina a San Nicolás. Telf. A-9380.

DR. ABELARDO LABRADOR

Consultas gratis de 8 a 12. Pagas de 4 a 6 p. m. Medicina en general. Tratamientos, inyecciones intravenosas y análisis e investigaciones de todas clases, a precios muy económicos. El Departamento de Laboratorio a cargo del Dr. Leonardo García Fox, Catedrático de la Facultad de Medicina. Angeles 8, entre Reina y Estrella. Telf. A-0801.

DR. FRANCISCO J. DE VELASCO

Corazón, Pulmones, Estómago, Intestinos.

DR. RUBEN DE VELAZCO

Corazón, Pulmones, Enfermedades de los niños. Consultas de 12 a 2 y de 2 a 4, días laborables. Horas especiales, previo aviso. Salud 34. Telf. A-5418.
P-1 18537 27 Jul. 27

PROFESIONALES

p4 COMADRONAS.

ESTRELLA VIÑALS, Comadrona «Hijas de España», Asociación de Damas La Purísima» y particulares. Ultimos procedimientos. Consultas gratis diarias. Precios módicos. San Rafael 152-N., esquina a Oquendo. Telf. U-2826.
P-4 15905 31 Jun. 30

MARIA S. MOLINA, Comadrona «Hijas de Galicia», «La Purísima» y particular, últimos procedimientos. Hago asistencias. Precios módicos. Consultas gratis, diarias. U-4090. Neptuno 206-B., entre Marqués González y Oquendo.
P-4 17547 17 Jul. 2

p5 CLINICAS.

POLICLINICA INTERNACIONAL

Director: David Cabarrocas. San Miguel 130, entre Lealtad y Escobar. U-2737. Cuando vaya al Hospital, Casa de Socorro o Sociedades, fíjese en la Policlínica Internacional. Da gratis: Consultas, Reconocimientos, Rayos X, Rayos Ultravioletas, Luz Alpina, Medicinas, Inyecciones intravenosas, Análisis, Curas etc. Consultas de 11 a 8.
P-5 16127 2 Jul. 1

ALQUILERES

a1 HABANA

ALTOS MODERNISIMOS, fresquísimos, San Miguel 32, próximo Capitolio, hoteles, «El Encanto», Establecimientos Modas, sala, cuatro dormitorios, dos servicios. Visible todas horas. Precio rebajadísimo. Escarpenter, Cuba núm. 90.
A-1 19906 11 Jul. 18

PALACETE, ALTOS, fresquísimos. Víctor Muñoz número 14, (Sitios), pegada Angeles, estupenda sala, comedor, tres habitaciones, lujoso baño. Precio reajustadísimo. Informes: Escarpenter, A-7636, Cuba número 90.
A-1 19905 11 Jul. 18

LEALTAD NUMERO 111 entre San Rafael y San Miguel, 2 salas, comedor, 6 cuartos. Alquiler, 47 pesos. Informes: F-4429.
A-1 19880 11 Jul. 16

ALTOS Y BAJOS, Fundición número 2, entre Compostela y Picota, sala, comedor, 4 cuartos cada planta. Alquiler menos de 20 pesos. Informes: F-4429.
A-1 19881 11 Jul. 16

PANAMA PACIFIC LINE
HABANA A
NEW YORK Y CALIFORNIA
BUQUES TURBO-ELECTRICOS DE
33.500 toneladas
"PENNSYLVANIA" para San Francisco vía Panamá Julio 11.
"CALIFORNIA" para NEW YORK Julio 14.
En la magnífica clase de turista a NEW YORK
$75.00 IDA Y VUELTA.
AGENTES:
The West Indies Shipping & Trading Co.
WILLIAM H. SMITH, Presidente.
Obispo 75. Teléfono A-7322.

Empresa Naviera de Cuba
Apartado No. 2490. Dirección Telegráfica: EMPRENAVE
Claves en uso: A. B. C., 4a. y 5a. Edición Western Union Walkims and Apedix
SAN PEDRO No. 6.—HABANA
TELEFONOS: A-6286. Pasajes y Fletes: A-5315. Información general: A-4730 Departamento de Tráfico: A-3963. Almacén.
A-5084: Segundo Espigón de Paula: M-2680: Tercer Espigón de Paula.
NOTA.—Las escalas de Port Au-Prince, Aux Cayes (Haití) San Pedro de Macorís R. D. Aguadilla Mayaguez y Ponce P. R. Kingston, (Jamaica), son eventuales, esto es, se harán cuando el pasaje o la carga lo amerite.
VAPORES EN SERVICIO: Presidente Machado; Baracoa, Cienfuegos, Eusebio Coterillo, Gibara, Guantánamo, Habana, Joaquín Godoy, Julián Alonso, La Fe, Las Villas, Manzanillo Rápido, Santiago de Cuba y Camagüey.
PUERTOS DE ESCALA: COSTA NORTE. — Puerto Tarafa Nuevitas, Manatí, (Victoria de las Tunas), Puerto Padre, (Chaparra) Gibara, (Holguín), (Velasco Bocas), Vita, Banes Nipe, Mayarí, Antilla, Preston, Sagua de Tánamo (Cayo Mambí), Baracoa, Guantánamo, (Boquerón y El Deseo) y Santiago de Cuba.
COSTA SUR.—Cienfuegos, Casilda, Tunas de Zaza, Santa Cruz del Sur, Manopla, Guayabal, Manzanillo, Campechuela, Media Luna, Niquero, Ensenada de Mora y Santiago de Cuba.
COSTA NORTE de VUELTA ABAJO.—Bahía Honda, Río Berracos, Puerto Esperanza, Santa Lucía, (Minas de Matahambre). Río del Medio, Dimas, Arroyo de Mantua y La Fe.
REPUBLICA DE HAITI.—Port-Au-Prince, Aux Cayes.
REPUBLICA DOMINICANA.—Santo Domingo, San Pedro de Macorís y Puerto Plata.
PUERTO RICO.—San Juan, Aguadilla, Mayagüez y Ponce.
JAMAICA.—Kingston.

Compañía
Trasatlántica Española
SERVICIO DE VAPORES CORREOS
"Cristóbal Colón"
saldrá el día 16 DE JULIO
Para:
VIGO, CORUÑA, GIJON, SANTANDER, BILBAO, CADIZ y BARCELONA —vía New York
El vapor correo
"Marqués de Comillas"
saldrá el 8 DE AGOSTO,
Para:
CANARIAS
Para GUATEMALA, COSTA RICA, PANAMA, COLOMBIA, CURAZAO y VENEZUELA: Agosto 8. "M. DE COMILLAS"
GARCIA & DIAZ, Ltda.
Agentes Generales
Palacio de la Lonja. — Teléfonos: M-6911 y M-6912
Habana.

ALQUILERES

a1 HABANA.

LEA, QUE LE INTERESA: EN $15.00, POR SU PRECIO, NADA MEJOR

Se alquilan en $15.00, las cómodas y ventiladas casa bajas, calle Agustín Alvarez números 1 y 16, entre Marqués González y Oquendo, a dos cuadras de Belascoaín y una del Nuevo Frontón, acabadas de pintar, compuestas de sala, saleta corrida, tres habitaciones, cocina, patio y demás servicios, con abundante agua, calle pavimentada y alumbrado toda la noche. Vecindario de moralidad. Las llaves en el número 10. El que alquile durante el mes de julio, no le correrá el alquiler hasta primero de agosto. Informes: Edificio «Bacardí», Apartamento 401. Francisco Torres. De 10 a 12 m. y de 3 a 5 p. m. Telf. A-7830.
A-1 19900 11 Jul. 17

HORROROSA GANGA

En $20.00, se alquilan los lujosos y modernos bajos de Benjumeda número 48, entre Marqués González y Oquendo, a dos cuadras de Belascoaín, acabados de pintar, compuestos de sala, saleta corrida, tres habitaciones, baño completo intercalado, calentador, cocina, etc. La llave al doblar, Pasaje Agustín Alvarez número 10. El que alquile durante el mes de julio, no le correrá el alquiler hasta primero de agosto. Informes: Edificio «Bacardí», Apartamento 401, Francisco Torres. Telf. A-7830. De 10 a 12 m. y de 3 a 5 p. m.
A-1 19895 11 Jul. 17

ALQUILO A FAMILIAS de gusto, punto ideal, San Miguel y Mazón, primer piso, frente dos calles, última novedad moderna, sala, comedor, 4 habitaciones, baño intercalado, servicio criados. M-4536.
A-1 19932 11 Jul. 16

CORRALES NUMERO 32. En el mejor punto de La Habana, a una cuadra del Parque de La Fraternidad. Se alquilan los hermosos bajos de esta casa con sala, comedor, 5 habitaciones hermosísimas y servicios, propia para numerosa familia. Si hubiese quien quisiera arrendarla para alquilar habitaciones, se le alquilan también los altos, con iguales condiciones. Informan en la misma, a todas horas.
A-1 19931 11 Jul. 14

MANRIQUE 44

Alquilo altos y bajos, compuestos de sala, comedor, tres habitaciones, baño intercalado, cocina y servicio de criados. Informes: Ferretería «Capitolio», Belascoaín núm. 48.
A-1 19946 11 Jul. 21

BELASCOAIN No. 50, ALTOS

Compuestos de sala, saleta, cinco habitaciones, baño, cocina y servicio de criados. Informan en Belascoaín 48 Ferretería «Capitolio».
A-1 19945 11 Jul. 21

CASAS MUY BARATAS

Se alquilan Infanta 43, altos y bajos, magníficos y ventilados, terraza, sala, comedor, tres habitaciones, baño intercalado y cocina. Informes: Ramón G. Fernández. U-1157.

ESTRELLA 237, BOJOS, con sala, comedor, 3 habitaciones, cocina y patio. Precio de situación. Informes: Ramón G. Fernández. Infanta 47. Telf. A-1157.

DESAGUE 88, CASI esquina Infanta, compuesta de sala, comedor, 2 habitaciones, baño y cocina. Más informes: Ramón G. Fernández. Telf. U-1157.

CONDE CAÑONGO, entre Galiano y San Nicolás, compuesta de sala, comedor, 2 cuartos, baño, cocina y demás comodidades. Informes: Ramón G. Fernández. U-1157.

TAMBIEN CONCHA y Velázquez, en Luyanó, moderna, compuesta de sala, comedor, 3 habitaciones, con baño y servicio moderno. Más informes: Ramón G. Fernández. Telf. U-1157.
A-1 199947 11 Jul. 17

SE ALQUILAN LOS ALTOS, de Lagunas número 14, sala, 3 cuartos, baño intercalado, comedor, cuarto y servicio de criados, buena cocina. Informan: A-9884, Empedrado 43, altos.
A-1 19936 11 Jul. 14

JOVELLAR 39, ENTRE M. y N. Alquilo altos, casa moderna, con 4 cuartos, baño intercalado, todas comodidades y garage. Véanse, de 9 a 12. Informes: Sr. Manteca, Prado 90. Telf. A-8903.
A-1 19841 10 Jul. 16

EN EGIDO 51, ESQUINA a J. María. Se alquila moderno piso con sala comedor, 3 habitaciones, baño intercalado, servicios de criados. Informan: en los bajos, peletería.
A-1 19864 10 Jul 14

COMPOSTELA 42 CASI esquina Obispo, se alquilan unos hermosos y ventilados altos, 5 habitaciones, comedor, sala, saleta, cocina, gran baño, agua fría y caliente 2 cuartos de criados y sus servicios, una terraza, para plantas. Informan en los bajos.
A-1 19859 10 Jul 13

ALQUILO ALTOS, BELASCOAIN y Lealtad, acera brisa, sala, dos y tres cuartos, respectivamente, baño intercalado, comedor, cocina, servicio criados. Llaves, Regino, Depósito Trinidad y Hermano. Informes: Sr. Manteca, Prado 90, por Animas. Telf. A-8903.
A-1 19846 10 Jul. 16

SE ALQUILA, AGUIAR 21, bajos, entre Chacón y Cuarteles, zaguán, sala, saleta, cuatro cuartos grandes, baño completo, comedor, cocina de gas y carbón, patio, traspatio, servicio de criados y garage para dos máquinas. La llave en los bajos. Informan: F-3468.
A-1 19818 10 Jul. 12

ALQUILO HERMOSA CASA, Campanario 80, edificio Maseda, vista a Neptuno, sala, saleta, comedor, 3 cuartos, baño intercalado, cuarto y servicio de criados, ascensor día y noche. Informan en la misma. Telf. A-0315.
A-1 19838-39 10 Jul. 13

SEGUNDO PISO, ESQUINA fraile, fresquísimo, moderno, 5 habitaciones, agua abundante. Precio situación. Sol y San Ignacio. A-5486.
A-1 19584 7 Jul. 15

ALQUILO PORVENIR 3, bajos, (Habana), se compone de sala, saleta, 2 habitaciones, comedor y servicios modernos. Informes: Cuba 100. Telf. A-2596.
A-1 19810 10 Jul. 16

ALQUILO, VIVES 196, bajos, se componen de 2 habitaciones, comedor, cocina y demás servicios. Además tiene un salón propio para establecimiento o depósito. Informes: Cuba 100. A-2596.
A-1 19811 10 Jul. 16

ALQUILO, SOL 10, PRIMER piso, se compone de sala, saleta, 3 habitaciones, comedor, cocina y demás servicios. Informes: Cuba 100. A-2596.
A-1 19812 10 Jul. 16

16 PESOS ALQUILO, Aramburu 5, casi esquina a Neptuno, casa amplia, sala, comedor, 3 habitaciones. La llave e informes al lado, Talleres de «La Moda». A-4454.
A-1 19782 10 Jul. 15

MALECON 4, AL LADO del Unión Club, con entrada por San Lázaro 24, bajos, propio para Club o familia larga, con garage. Llaves en la misma. Informes: A-6420.
A-1 19675 8 Jul 15

EDIFICIO «MARTA», Consulado 7, casi esquina Prado, moderno piso alto para familia corta. Hay elevador permanente.
A-1 19672 8 Jul 15

MODERNOS ALTOS, Ayesterán 1-A., esquina Infanta, sala, recibidorcito, hall, 3 habitaciones, baño intercalado, comedor, cocina cuarto criados. Alquiler reducidísimo. Llave en los bajos. U-1152.
A-1 19617 8 Jul. 12

BERNAZA 65, CASI esquina a Muralla, alquilo casitas interiores, precio de situación, verlas la encargada. Informan todas horas. Teléfono M-8169
A-1 19752 9 Jul 12

a1 HABANA.

E 8 PESOS, CASA-QUINTA, una cuadra antes del nuevo Sanatorio La Esperanza, portal, 4 habitaciones, cocina, garage, servicios, buena agua, muchos frutales y terreno para sembrar. Dueño: Concepción 66, Pasaje Ares.
A-1 19714 9 Jul. 13

ALQUILO, VIRTUDES 109, bajos, se componen de sala, saleta, 4 habitaciones, cuarto para criados, comedor y servicios sanitarios. Además, tiene patio y traspatio. Informes: Cuba 100. A-2596.
A-1 19814 10 Jul. 16

13 PESOS, CASITA acabada de pintar, céntrica, cerca de Belascoaín y Carlos III, sala, cuarto, comedorcito, patio, cocina y servicios. Pocito número 13 bajos. Informes y llave en los altos.
A-1 19702 9 Jul. 12

UD. ALQUILARA BUENAS CASAS

SI SE FIJA EN LAS SIGUIENTES Y LLAMANDO POR EL TELEFONO: F-2134. FIJESE EN PRECIOS:

PADRE VARELA 17, para Bodega, completa para abrir. Precio: 50 pesos. Informan: F-2134.

CALLE 27 NUMERO 372, sala, saleta, cuatro habitaciones, baño, cocina. Precio 25 pesos. Informan: F-2134.

VIRTUDES 144-B., bajos, recibidor, sala, comedor al fondo, cinco habitaciones, baño, cocina, cuarto y servicio de criados. Precio 50 pesos. Informan: F-2134.

PADRE VARELA 66, local para tienda, completo, con armatostes. Precio 50 pesos. Informan: F-2134.

RICLA 32 Y 34, local, planta baja. Precio 50 pesos. Informan: F-2134.

SAN LAZARO 271, BAJOS, sala, cuatro habitaciones, baño intercalado, comedor al fondo, cocina, cuarto y servicio de criados. Precio 30 pesos. Informan: F-2134.

CARLOS III NUMERO 16-C., bajos, sala, saleta, cuatro habitaciones, baño intercalado, cocina, servicio de criados. Precio 27 pesos. Informan: F-2134.

SOLEDAD 50, ALTOS, sala, saleta, tres habitaciones, baño intercalado, cocina. Precio 22 pesos. Telf. F-2134.

COMPOSTELA 107, local en la planta baja y casa de vivienda, en los altos. Precio 50 pesos. Informan: Telf. F-2134.

POCITO 51 ALTOS Y BAJOS, saleta, dos habitaciones, baño intercalado, cocina. Precio 16 pesos. Telf. F-2134.
A-1 19667 8 Jul. 14

REINA 82, BAJOS

Esquina a Lealtad, sala, recibidor, cuatro cuartos, galería, comedor, dos baños, cocina y servicio para criados. La llave en los altos. Telf. A-1805.
A-1 19697 9 Jul. 12

BAJOS MODERNOS, todo confort, muy amplios, acera de brisa, baratos. Espada 24, entre San Rafael y San Miguel. Informes allí. Carmen García, altos al fondo.
A-1 19603 7 Jul 12

ALQUILO LINDO PISITO, Gloria número 11, primer piso, sala, comedor, cuarto baño completo y cocina de gas. Llaves en los bajos. Alquiler 15 pesos, sin rebaja.
A-1 19659 8 Jul. 12

ALQUILO, GLORIA NUMERO 42, altos, sala, comedor, dos habitaciones, baño y cocina, en la azotea dos habitaciones más. Alquiler 19 pesos. Llaves en Gloria 11, bajos.
A-1 19658 8 Jul. 12

SAN NICOLAS 92. Se alquila el moderno y bonito 2do piso alto de la casa compuesto de sala, saleta, 4 cuartos baño intercalado, comedor, pantry cocina y servicios de criados. Verla de 10 a 12. Informan: F-1972
A-1 19604 7 Jul 7 12

ALQUILO, CUBA y Santa Clara, piso alto, recibidor, sala, 3 cuartos, comedor, cocina, cuarto y servicio criados, baño intercalado, patio. Fabricación moderna. Precio baratísimo. Informes allí, Rodríguez y Compañía.
A-1 19630 8 Jul. 23

EDIFICIOS «CAGIGA». Alquilo casas modernas, baratas y habitaciones independientes a hombres solos, situadas Máximo Gómez, Matadero y Cristina, al lado Mercado Unico. Informes: Cristina 4-B., Taller de Maderas. M-3555.
A-1 36140-60 1 Jul. 30

ESCOBAR 42, ALTOS, moderno piso, sala, saleta, 3 cuartos, baño intercalado, servicio criados. Llave, 9 a 11 y 1 a 5, 25 pesos. Informes: Telf. A-5418.
A-1 19487 6 Jul. 16

SAN JOSE 98, ALTOS

Sala, cuatro habitaciones, comedor, baño intercalado, cocina gas y carbón, cuarto y servicio de criados, 30 pesos. Llaves en la misma. Informan en «La Regente», Neptuno y Amistad. A-4376.
A-1 19587 7 Jul. 17

SE ALQUILA, VAPOR 2-A., casi esquina a Marina, casa de dos habitaciones, baño, cocina, 10 pesos con luz. Llaves e informes: San Lázaro 376, entre Aramburu y Hospital. Telf. U-5858.
A-1 19571 7 Jul. 17

SE ALQUILAN, JOVELLAR 51, entre Espada y Hospital, casas de sala, 2 habitaciones, baño, cocina, con luz, 13 pesos. Llaves en la misma. Informes: U-5858.
A-1 19570 7 Jul. 17

SE ALQUILAN, OQUENDO 24, entre San José y San Rafael, casas de dos habitaciones, baño, cocina, con luz, a 7 y 8 pesos. Llaves en las mismas. Informes: U-1207.
A-1 19567 7 Jul. 17

LEALTAD 218, ALTOS, entre Carmen y Figuras, acabada de reformar y decorar, sala, saleta, tres cuartos y buen baño completo. Ultimo precio: 20 pesos. La llave en los bajos. Informes: F-2706.
A-1 19539 7 Jul. 15

SE ALQUILAN, VAPOR 43, entre Espada y Hospital, casas de dos habitaciones, baño y cocina, con luz, a 7 pesos. Llaves e informes: San Lázaro 376, entre Aramburu y Hospital. Telf. U-5858.
A-1 19569 7 Jul. 17

SE ALQUILAN, MAZON 34, entre Vapor y Zapata, casas modernas de sala, comedor, 3 habitaciones, baño, cocina, servicio criados, 18 pesos. Llaves e informes: San Lázaro 376, entre Aramburu y Hospital. U-5858.
A-1 19568 7 Jul. 17

SAN LAZARO 341, inmediato Universidad. Alquilo bajos, 27 pesos; altos, 29 pesos. Tienen sala, saleta, comedor, 4 cuartos, etc. Hay portero. Dueña: F-5471.
A-1 19531 7 Jul. 15

CASAS MODERNAS bien situadas, Habana y Luyanó, sala, recibidor, 2 y 3 habitaciones, comedor, baño, cocina y patio. Muy baratas. Ferretería, Belascoaín esquina San Rafael. U-5215.
A-1 19588 7 Jul. 17

SE ALQUILA MODERNO primer piso, en San José número 126½-C., entre Oquendo y Soledad, compuesto de sala, saleta, comedor, tres habitaciones, baño intercalado y cuarto y servicio de criados, agua abundante y barata. Informan en la Bodega de San José y Oquendo.
A-1 19536 7 Jul. 22

CARLOS III, 73, esq. a Almendares. 2do piso moderno, sala, saleta, comedor, 4 cuartos, buen baño intercalado cocina, cuarto y servicio de criado. Informan: U-1564.
A-1 19517 6 Jul 13

a1 HABANA.

ARAMBURU 23, MAZON 31, esquina a Valle modernas casas, sala, comedor, tres cuartos, baño. Precio rebajado. Informes: A-6420.
A-1 19674 8 Jul 15

SE ALQUILA ESPLENDIDO local propio para industria o comercio, en Bruzón entre Montoro y Pozos Dulces, a una cuadra de la Carretera General Machado. Informan: Telf. A-7674.
A-1 19461 6 Jul. 21

ALQUILO, Belascoaín 125, entre Reina y Estrella, precioso, fresco y ventilado segundo piso, 3 habitaciones, cocina gas. Para más informes: Manzana de Gómez 240. Telf. A-4893.
A-1 19383 5 julio 13

ANIMAS 150, ENTRE Escobar y Gervasio: se alquilan 3o., 4o., y 5o., pisos; sala, comedor, recibidor, tres habitaciones, cuarto baño intercalado, salón de comer, cocina, pantry, servicios criados, cielos rasos decorados. Próxima líneas de tranvías y a los Colegios Inmaculada y Corominas. Servicio elevador día y noche. Llave en la misma. Informan: Bufete Mendoza, en Amargura 23. Teléfono M-6920 y M-6929. Precios rebajados.
A-1 19283 4 Jul 14

SE ALQUILAN

SOL 85, ENTRE Aguacate y Villegas, espléndidas y frescas habitaciones, de $6.00 a $12.00, con luz. Orden y moralidad. Véalas y se convencerá. Informa el encargado.

CORRALES 105, ENTRE Aguila y Angeles, habitaciones altas y bajas, a $5.00 y $6.00, con luz. Orden y moralidad. Informa la encargada.

MARQUES GONZALEZ 84, entre Desagüe y Peñalver, espléndidas habitaciones altas y bajas, a $5.00 y $8.00. Orden y moralidad. Véalas. Informa el encargado.

OFICINA DE ARGUELLES AGUIAR Y OBRAPIA ALTOS BANCO DEL COMERCIO A-2501
A-1

ALQUILO, CORRALES 2-E., segundo piso, derecha e izquierda, sala, saleta, comedor, 5 habitaciones, cocina, baño y doble servicio. Muy baratos. Llaves e informes, bajos, Almacenes «El Número 15». Telf. A-2803.
A-1 19238 4 Jul. 12

ALQUILO, San Lázaro 305, hermosa casa, bajos y primer piso, gabinete, sala, recibidor, 4 habitaciones, baño intercalado, comedor al fondo, cocina y cuarto criados. Informan: Manzana de Gómez 240. Telf. A-4893.
A-1 19389 5 julio 13

SAN LAZARO NUMERO 65, altos, entre Industria y Crespo. Se alquila, con sala, saleta, tres cuartos, comedor, baño, dos habitaciones en la azotea, baño y servicio para criados. Se puede ver a todas horas. Las llaves en los bajos. Informan: Telf. A-4727.
A-1 19327 5 Jul. 13

VIRTUDES 119-B., ESQUINA Escobar. Alquilo primero, moderno, baratísimo, sala, comedor, 3 habitaciones, baño intercalado, cuarto y servicio criados. Informan: Bodega, Gervasio y Virtudes.
A-1 19305 5 Jul. 13

CONSULADO 45, PRIMERO y segundo piso, sala, saleta, comedor, seis cuartos, con lavabos agua corriente, baño completo. Precio reajustadísimo. Llaves misma casa, bajos. Informes: Telf. F-2836.
A-1 18904 1 Jul. 16

a2 VEDADO

VEDADO: SE ALQUILA la fresca casa Baños 611, altos, entre 21 y 23, con portal, escalera de mármol, sala, saleta, cuatro cuartos, baño intercalado, hermoso comedor, repostería, cocina, cuarto y servicio de criados. Informes: Baños 28, entre 17 y 19. F-4003. Puede verse de 3 a 4 y media.
A-2 19791 10 Jul. 14

ALTOS, 21 ENTRE 6 y 8, Vedado, acera brisa, terraza, sala, comedor, cuatro cuartos, dos baños, cuarto y servicio de criados. Puede verse de 8 a 11 y de 2 a 5.
A-2 19787 10 Jul. 13

ALQUILO ESPACIOSA y fresca casa, 19 número 89, entre 8 y 10, sala, recibidor, 7 cuartos, comedor al fondo, 2 baños intercalados, jardín, garage (2) máquinas y otras comodidades. Sr. Lavandeyra, Prado 90. A-8903.
A-2 19845 10 Jul. 16

SE ALQUILAN ALTOS de la casa Quinta número 80, entre 2 y Paseo, sala, comedor, 4 cuartos, baño completo, hall, jardín y portal. Módico precio. La llave, el encargado de Calzada y Dos, Edificio «Martí». Informes: Sr. Manteca, Prado 90. Telf. A-8903.
A-2 19847 10 Jul. 16

CALLE 2 NUMERO 3, Vedado. Alquilo la planta alta de esta hermosa casa, capaz para regular familia, con todas comodidades, terrazas, costado y frente. Precio muy barato. Llave en Calzada y Dos, Edificio «Martí», encargado. Informes: Sr. Manteca, Prado 90. Telf. A-8903.
A-2 19851 10 Jul. 16

SE ALQUILA HERMOSA residencia, de tres plantas, Calle Línea esquina a D., frente a la Parroquia, con toda clase de comodidades y propia para numerosa familia, garage para tres máquinas. Informes: Sr. Manteca. Telf. A-8903.
A-2 19849 10 Jul. 16

BARATISIMOS ALTOS Y BAJOS, EN EL VEDADO, $25.00

Se alquilan los modernos y frescos bajos, Calle Diez número 197, entre 19 y 21, compuestos de sala, saleta corrida, dos habitaciones, baño completo intercalado; y los altos, compuestos de sala, saleta corrida, tres habitaciones, baño completo intercalado, calentador, cocina y servicio de criados, agua abundante. Llave en la misma. El que alquile durante el mes de julio, no le correrá el alquiler hasta primero de agosto. Informan: Edificio «Bacardí». Apartamento 401, Francisco Torres. De 10 a 12 m. y de 3 a 5 p. m. Telf. A-7830.
A-2 19896 11 Jul. 17

CALLE 19 NUMERO 511, entre 14 y 16, Vedado. Alquilo amplia casa, compuesta de sala, saleta, 6 habitaciones, baño completo, patio y jardín, para familia numerosa. La llave allí. Precio, 30 pesos.
A-2 19363 5 Jul. 15

VEDADO: SE ALQUILAN los altos de H. número 91, sala, comedor, 4 cuartos, baño intercalado, terraza y demás comodidades. Informan en los bajos. Telf. F-1867.
A-2 19756 10 Jul. 14

SE ALQUILA LA CASA Línea 6, entre N. y O., propia para casa de huéspedes. La llave al lado. Informan: FO-7076.
A-2 19780 10 Jul. 16

SE ALQUILA, CALLE O. número 8, Edificio Piloto, un piso con muebles o sin ellos, tiene garage y elevador. Puede verse a todas horas. Informes en la misma.
A-2 19789 10 Jul. 15

VEDADO: CALLE 11 ENTRE 14 y 16, portal, sala, comedor, cuatro cuartos, dos baños, garage, cuartos y servicios criados. Informes: Telf. FO-7014
A-2 19540 7 Jul. 12

VEDADO: A $10.00. Alquilo casita nueva, portal, sala, comedor, cuarto, cocina, servicio y patio. 5a. 76 entre A y B. Informan en la última.
A-2 19610 7 Jul 12

a2 VEDADO.

SE ALQUILA UNA CASITA con jardín, portal, sala, dos habitaciones, comedor, baño, cocina, patio, D. número 194, esquina a 21, Vedado. Informan al lado.

MODERNA CASA, jardín, portal, sala, saleta, tres grandes cuartos, baño intercalado, comedor, cocina, patio, cuarto y servicio criados, pasillo, lavadero, 21 número 283, entre D. y C., Vedado.
A-2 19891 11 Jul. 16

CALZADA 169, ENTRE I. y J., espléndidos altos, independientes, elegante terraza, recibidor, sala cerrada, cuatro habitaciones, hall, saleta, magnífica cocina con horno carbón, agua caliente, 2 baños, 50 pesos. Informan: F-5469.

PUNTO INMEJORABLE, Quinta 44 y medio, altos y bajos, (entre D. y E.), casi frente Colegio Hermanas Dominicas, 3 y 4 habitaciones y altos del 44, con 3 habitaciones y servicio completo. Telf. F-5469.
A-2 19934 11 Jul. 18

SESE ALQUILAN UNOS ALTOS, Calle I. número 202, entre 21 y 23, sala, comedor, tres habitaciones, baño intercalado, cocina, acera de sombra. Precio situacción. Informan en la misma.
A-2 19581 7 Jul. 12

EDIFICIO LOURDES, H. número 184 entre 21 y 23, Vedado, cómodas casitas, construcción americana, para familia corta. Alquiler razonable. Informes el portero.
A-2 19676 8 Jul 15

ALQUILO CASA, UNA PLANTA, Avenida Wilson esquina a 4, sala, comedor, hall, cuatro habitaciones, baño, garage, etc. Informes: Telf. F-4878. Llave, Séptima y 4.
A-2 19657 8 Jul. 14

VEDADO: B No. 2. Alquilo modernos altos terraza exterior e interior, sala, saleta, 6 cuartos, comedor al fondo. Bajos: jardín, portal, 7 cuartos, otro por 3a. igual. Baratísimos. Informan allí.
A-2 19608 7 Jul 13

SE ALQUILAN MODERNOS y ventilados altos, de esquina, cuatro habitaciones, una gran terraza y demás comodidades, en Dos y Zapata. Véala. Informan: F-6265.
A-2 19529 7 Jul. 12

SE ALQUILA, FRESCA, amplia casa, Calle 16 entre 15 y 17, cinco habitaciones, sala, comedor, hall, garage. La llave en los bajos. Informes: Telf. M-9147.
A-2 19538 7 Jul. 15

ALQUILO, CALLE 12 esquina a 15, chalet dos plantas, jardín, portal, vestíbulo, comedor, gabinete, sala, 6 habitaciones, dos baños, cocina, pantry, cuarto, servicio criados, garage Abierto todo el día. M-9837, una máquina, cuarto chofer, 80 pesos.
A-2 19566 7 Jul. 17

SE ALQUILAN, CALLE 16 número 3, entre 9 y 11, Vedado, casas de sala, comedor, 2 habitaciones, baño, cocina, cuarto y servicio de criados, 20 y 15 pesos. Llaves en la misma. Informan: U-5358.
A-2 19565 7 Jul. 17

SE ALQUILAN LOS BAJOS de Diez número 138, entre 13 y 15, dos habitaciones grandes y una pequeña. Llave e informes, en los altos. Telf. F-1050.
A-2 19580 7 Jul. 12

FRESQUISIMOS ALTOS, L. número 182, entre 19 y 21, terraza, sala, recibidor, gabinete, hall, cuatro grandes habitaciones, baño, comedor, cuarto y servicio criados, garage, patio y lavadero. F-5506.
A-2 19462 6 Jul. 14

VEDADO: H No. 135, entre 13 y 15. Jardín, portal, sala 2 cuartos, comedor, servicios, traspatio. Altos: terraza, 4 cuartos, baño. Informan: 15 y H No. 190.
A-2 19497 6 Jul 12

VEDADO: 27 ENTRE 30 y Río Almendares. Se alquilan los bajos, portal, vestíbulo, sala, living room, hall, cuatro habitaciones, dos baños intercalados, amplio comedor, pantry, cocina, lavadero, garege y dos habitaciones para criados. $50.00. Fiador. Informan: Telf. F-4092.
A-2 19439 6 Jul. 13

VEDADO: CHALET dos pisos, 15 entre H. y G., tres cuartos, dos criados; altos, H. entre 15 y 17, cinco cuartos, uno criados. Informes: H. número 144.
A-2 19444 6 Jul. 16

SE ALQUILAN

En 24 pesos los frescos y modernos bajos de 12 número 25, Vedado. Llave, encargado. Informan en Compostela 94, primer piso.
A-2 19442 6 Jul. 12

ALQUILO, Calle 14, entre Línea y Calzada, altos y bajos. Precio de situación. Informan: Manzana de Gómez 240. Telf. A-4893.
A-2 19384 5 julio 13

ALQUILO, en la calle Paseo, entre 19 y 21, Vedado, magníficos altos con terraza, sala, 4 habitaciones, 2 baños intercalados, comedor al fondo, cuarto con servicio de criados. Informan: Manzana de Gómez 240. A-4893.
A-2 19385 5 julio 13

ALQUILO, Vedado, calle F, entre Tercera y Quinta, altos y bajos modernos, con terraza, gabinete, sala, tres habitaciones, baño intercalado, comedor al fondo, cocina, pantry y cuarto con servicio de criados. Informan: Manzana de Gómez 240. Telf. A-4893.
A-2 19386 5 julio 13

VEDADO: SE ALQUILAN los bajos de la casa Calle 15 número 198, entre G. y H. Razón: Telf. F-1173.
A-2 19186 4 Jul. 12

LINEA ESQUINA 8

Vedado. Alquilo hermoso chalet de dos plantas, a precio de situación. La llave en la misma. Informan: F-5248.
A-2 19362 5 Jul. 13

VEDADO: 6 NUMERO 195, entre 25 y 27, bajos moderno, sala, recibidor, tres grandes habitaciones, baño intercalado, hall, comedor fondo, cuarto, servicio criados, patio y lavadero.
19316

SE ALQUILA, EN 23 esquina 2, Vedado, frescos y amplios altos, tres terrazas, cuatro cuartos, sala, comedor, recibidor, baño, cuarto criados, garage. Informan: F-3199.
A-2 19252 4 Jul. 14

ALQUILO, Veintitrés No. 350 entre Paseo y 2 hermosos altos 6 habitaciones, 2 baños demás servicios. Paseo 224 altos, entre 21 y 23. 8 habitaciones 2 baños demás servicios. Informes F-3669.
A-2 19015 2 Jul. 12

ALQUILO, segundo piso, moderno, decorado, sin vecinos enfrente. Sala, recibidor, cuatro cuartos, baño intercalado, comedor, cuarto y servicios criados, closets, garage. M esquina a 27. Llaves: 27 núm. 23, segundo F-3871.
A-2 19395 5 julio 12

a3 CERRO Y PALATINO

ALQUILO CASA, en mejor lugar Cerro, La Rosa y Santa Catalina, sala, saleta, 3 cuartos, baño, cocina y buen patio. Informan: I-7211, P. Pérez.
A-3 19797 10 Jul. 14

a4 MARIANAO Y SUS REPARTOS

POR EMBARCAR, ALQUILO chalet moderno, decorado, con o sin muebles, Frigidaire, 7 habitaciones, 3 baños, garage, jardín, Avenida 4 esquina Calle 1. Precio, 40 pesos. Telf. FO-1663.
A-4 19913 11 Jul. 26

ALQUILO CASA. Precio situación, Calle Dos, Buenavista, una cuadra Paradero Orfila, número 21, tres cuartos, sala, saleta, baño intercalado, cocina y comedor. Telf. FO-2607.
A-4 19796 10 Jul. 16

a4 MARIANAO Y SUS REPARTOS

MARIANAO, SAMA 40, esquina San Rafael, regia mansión, portal, zaguán, sala, saleta, galería, seis cuartos y uno alto, tres baños, comedor, cuatro cuartos criados, garage, etc. Verla todas horas. Informes: Peña Pobre 25, altos. Ofrezca.
A-4 19798 10 Jul. 15

BUEN RETIRO

Steinhart 25, entre Loma y Avenida Columbia, frente al Paradero Calzada, jardín, portal, sala, comedor, 3 habitaciones, baño completo, cuarto y servicio criados, patio y traspatio, 22 pesos. Informes: FO-7815 y M-7586.
A-4 19526 7 Jul. 15

a5 J. DEL MONTE Y LA VIBORA

VIBORA: SAN MARIANO y Goicuría, hermosa residencia. Se alquila o se vende, tiene sala, comedor, biblioteca, salón de te; altos, seis habitaciones, dos baños y hermosa sala, preciosos jardines, garage 4 máquinas, 3 cuartos de criados. Precio de situación.
A-5 19914 11 Jul. 14

VIBORA: 16 PESOS. Alquilo casa moderna, fresca, portal, gabinete, sala, 4 habitaciones, baño completo, calentador, cocina, comedor, terraza, Lawton número 82, entre San Mariano y Vista Alegre. Telf. F-2351.
A-5 19903 11 Jul. 16

VIBORA: ALQUILO modernos altos, Carmen 14, una cuadra Calzada, entre San Lázaro y San Anastasio, terraza, sala, recibidor, 4 cuartos, comedor, buen baño. Precio, 17 pesos. A-9302.
A-5 19827 11 Jul. 14

ALQUILO HERMOSO chalet, muy rebajado, San Francisco, Villa Emma, entre Armas y Porvenir, tiene calentador. Para verlo de una a cinco. Dueño, San Nicolás 180.
A-5 19764 10 Jul. 12

SANTA AMALIA, se alquila una casita con 3 habitaciones, baño y cocina, portal y patio grande, Arnau y Linconl. Llave Villa María, Agramonte y Arnau.
A-5 19732 9 Jul 12

CONCEJAL VEIGA 5, entre Estrada Palma y Luis Estévez, moderno chalet, comedor, sala cinco habitaciones, jardín, portal, dos baños. Llaves al lado. Informes: A-6420.
A-5 19671 8 Jul 15

CALZADA DE LA VIBORA esquina Jenaro Sánchez, frente al paradero de la Havana Central, moderno piso, altos, sala, hall, dos habitaciones y terraza. Informes: A-6420.
A-5 19673 8 Jul 15

ALQUILO, San Mariano, esquina M. Figueroa, frente Parque Mendoza; chalet moderno, jardín, portal, sala, recibidor, comedor, cocina, cuarto criados y garage, bajos; y 5 habitaciones, baño intercalado y terraza en los altos; también una buena habitación azotea. Informes: Manzana de Gómez 240. Telf. A-4893.
A-5 19388 5 julio 13

a6 SANTOS SUAREZ Y MENDOZA

FLORES NUMERO 117, (entre Encarnación y Cocos). Se alquila espaciosa casa, compuesta de sala y saleta, 4 cuartos, baño moderno, patio, garage, comedor, terraza y otras comodidades. Informes: Fernández y Compañía, S. en C., Ricla 14-A. Telf. A-3192.
A-6 19902 11 Jul. 17

ALQUILO MAGNIFICA casa-sanatorio, jardín, portal, sala, tres cuartos, comedor, baño moderno de primera, 16 pesos, Estrada Palma 219, entre María Rodríguez y Sola, Santos Suárez.
A-6 19930 11 Jul. 15

SE ALQUILA, FIGUEROA 21, entre Luis Estévez y Estrada Palma, casita moderna, con todas comodidades, gran patio, jardín, portal. Informan: Fernández. Telf. A-2688. Llaves al lado.
A-6 19762 10 Jul. 15

ALQUILO HERMOSOS BAJOS, San Leonardo número 78, esquina Avenida Serrano, (Santos Suárez), a tres cuadras tranvías, compuestos sala, saleta, 3 cuartos, cocina, baño moderno, servicio criados. Todo construcción moderna. Llave en la misma. Informan: Monte 320. Telf. A-9895.
A-6 19815 10 Jul. 15

ALQUILO CASA, altos, esquina fraile, comedor, sala, tres cuartos, servicios completos, Lacret 509. La llave en la Bodega.
A-6 19628 8 Jul. 16

SE ALQUILA, LUIS ESTEVEZ letra A., esquina Juan Delgado, con dos cuartos, sala, comedor, baño intercalado, jardín y portal. Se da barata. Informan: Telf. A-1706. La llave, letra B., al lado.
A-6 19219 4 Jul. 12

a7 LUYANO.

ALQUILO, HERRERA 32, (Luyanó), se compone de sala, tres habitaciones, patio, traspatio y demás servicios. Informes: Cuba 100. A-2596.
A-7 19813 10 Jul. 16

SE ALQUILA, CALLE Compromiso 7 y medio, entre Luco y Justicia, Luyanó, magnífica casa pintada, sala, comedor, 3 cuartos, servicios y patio. Ganga 12 pesos. Informan, Bodega. U-7845.
A-7 19769 10 Jul. 13

LUYANO 30, CERCA de Toyo. Se alquila casa, 3 cuartos, sala, comedor, patio. Precio reducido. Informes: M-6975 y F-4817, Sánchez. Llaves al lado.
A-7 19722 9 Jul. 15

ALQUILO, en Concha y Guasabacoa, bajos y altos, con sala, tres habitaciones, baño y cocina, desde $12. Informan: Manzana de Gómez 240. Telf. A-4893.
A-7 19380 5 julio 13

a8 LAWTON-BATISTA

MILAGROS 97, ENTRE Octava y Porvenir, una cuadra carros de Lawton, sala, saleta, baño, 3 cuartos, patio, traspatio, frutales. Llave, Bodega esquina, 15 pesos. Informes: A-5418.
A-8 19488 6 Jul. 16

a9 ARROYO APOLO-CALABAZAR

SAN LEANDRO ESQUINA a Primera, moderna, jardín, portal, vestíbulo, sala, recibidor, hall, 8 habitaciones, 2 baños intercalados, comedor, cocina, pantry, garage, sótano, lavaderos. Informes en la misma. Telf. F-3524.
A-9 19775 10 Jul. 12

EN ALTURAS de Arroyo Naranjo, bonita y fresca casa-quinta, cuatro cuartos, baño, agua caliente, cuartos y baño criados, seis mil metros frutales, jardín, etc. Informes: Telf. F-1803.
A-9 19832 10 Jul. 13

a10 LOS PINOS-NARANJITO.

EN LOS PINOS, SE ALQUILAN dos casas mampostería, dos cuartos, sala, comedor, baños modernos. Informes: José García, Mercaderes 5. Telf. A-6020.
A-10 19223 4 Jul. 12

a12 GUANABACOA-COJIMAR

COJIMAR: GRAN RESIDENCIA

Se alquila la casa-quinta «Villa Pedralbes», amueblada, con todo el confort deseable, su terreno que comprende toda una manzana, es un jardín precioso; tiene vistas panorámicas espléndidas y el lugar donde está situada, muy saludable. Precio de situación. Informes: Joaquín Boada. Telf. F-5956.
A-12 19530 7 Jul. 12

a-13 ALQUILERES VARIOS

PLAYA BARACOA; ALQUILO por resto temporada, casa altos y bajos, amueblada, cómoda. Precio situación. Informan: Telf. I-2129.
A-13 19937 11 Jul. 17

a13 ALQUILERES VARIOS

Cinco pasajeros, con gomas nuevas. CARRETERA CENTRAL, a 18 kilómetros de La Habana, arriendo finca de 3 caballerías, agua abundante y casa. No se vende. Precio 25 pesos, 2 meses en fondo. Telf. F-2268.
A-13 19785 10 Jul. 19

PLAYA BARACOA

Alquilo una casita barata, al lado Playa Habana, portal, sala, comedor, 2 cuartos, garage y servicios. Informes: Durege 12, interior, entre Enamorados y San Leonardo. (No molestar al frente).
A-13 19904 11 Jul. 14

b1 NAVES Y LOCALES

SE ALQUILA NAVE para depósito, almacén o establecimiento, seiscientos metros. Muy bien situada, en Estrella 164, moderno, entre Marqués González y Oquendo. Ofrezca el alquiler que pueda pagar con garantía. Informan: M-5997. Llave enfrente.
B-1 19888 11 Jul. 17

PRADO 11, ALQUILO los bajos, propios para comercio. Llaves: Prado 90. Telf. A-8903.
B-1 19839 10 Jul. 16

CALZADA Y DOS, EDIFICIO «Martí». Alquilo local para comercio. Precio muy económico. Vea encargado. Informes: Sr. Manteca, Prado 90. Telf. A-8903.
B-1 19840 10 Jul. 16

CONSULADO 91 y 93. Alquilo espaciosa casa, (altos y bajos), donde hubo almacén de tabaco, muy apropiada para esta industria, patio cubierto de lucernario; y los altos, con grandes departamentos corridos, demás comodidades. Llaves e informes: Sr. Manteca, Prado 90, por Animas. A-8903.
B-1 19852 10 Jul. 16

ALQUILO NAVE 500 metros próxima desocuparse, media cuadra del muelle, calle Revillagigedo; mampostería y azotea, propio para almacén, depósito, garage, etc. Informan: Librería Albela. Apartado 511. U-5783.
B-1 19855 10 Jul 13

ESCOBAR 103, entre Dragones y Salud. Se alquila propia para Colegio, Industria o algo análogo que necesite, casa muy amplia. Precio módico. La llave en la misma. Informes: Sr. Manteca. Prado 90. Telf. A-8903.
B-1 19848 10 Jul. 16

BELASCOAIN Y LEALTAD, a dos cuadras de Cuatro Caminos. Se alquilan modernos y espaciosos locales, piso de granito y techo monolítico, propios para industria o almacén. Alquiler moderado. Llaves, allí mismo. Informes: Sr. Manteca, Prado 90. Telf. A-8903.
B-1 19850 10 Jul. 16

ALQUILO, SOL 10, BAJOS, es una nave propia para almacén, depósito o industria. Precio de situación. Informes: Cuba 100. A-2596.
B-1 19809 10 Jul. 16

REINA 22 ALQUILO bajo, preparado para almacén de tabaco, pisos barbacoas etc., capacidad para tres mil tercios. Precio: $70, llave alto. Informan: M-8169.
B-1 19753 9 Jul 12

LOS MEJORES COMERCIANTES están en los mejores sitios, Monte 317, al lado de Cuatro Caminos, acera sombra, vidrieras, armatostes, altos para vivienda o talleres, 2 cuartos azotea con servicios. Se alquila. Informan: Monte 427. Telf. M-3959.
B-1 19678 8 Jul 13

SE ALQUILA ESPLENDIDA esquina, para establecimiento, en la casa de apartamentos J. esquina 9. Precio reducido. Informan: F-2115.
B-1 19553 7 Jul. 13

ALQUILO, en Luz y Oficios, local de esquina, propio para establecimiento, con varias divisiones y servicios. Informan: Manzana de Gómez 240. Telf. A-4893.
B-1 19383 5 julio 13

BELASCOAIN 10, ALQUILO casi esquina Neptuno, local para comercio, muy amplio, 480 varas, salón corrido a las habitaciones, azotea. Cuevas, Bernaza 39. A-9896.
B-1 19349 5 Jul. 13

LOCAL CORRIDO, 150 metros, para industria o comercio, Acosta 95, bajos.
B-1 18923 1 Jul. 16

LEALTAD 100, ALQUILO local esquina a San Rafael, amplio, propio carpintería, depósito comercial. Barato. Tiene entresuelo y cuarto vivienda. Vélo. Informes: Cuevas. Telf. M-9896.
B-1 19348 5 Jul. 13

ALQUILO, Concha, entre Reforma y Guasabacoa, nave número 16, con más de 600 metros de superficie, piso de cemento y precio de situación. Informan: Manzana de Gómez núm. 240. Telf. A-4893.
B-1 19381 5 julio 13

CUBA ESQUINA A MURALLA, espléndido local para almacén o establecimiento, con más de 1,000 metros superficie, junto con el primer piso de la casa, que consta de 9 espaciosas habitaciones: piso mármol y servicios. Precio, arreglado situación. Informan: Manzana de Gómez 240. Telf. A-4893.
B-1 19387 5 julio 13

SAN JOSE 87, ALQUILO LOCAL casi esquina Gervasio, para comercio, patio cubierto, habitaciones altas. Barato. Llaves, San Rafael 115. Vélo. Informes: Cuevas. M-9896.
B-1 19350 5 Jul. 13

LOMA DEL MAZO: ALQUILO local para establecimiento, esquina, Vista Alegre y Luz Caballero, bien situado para Bodega. Llaves en el número 80. Informes: Cuevas, Gran Hotel. M-9896.
B-1 19347 5 Jul. 13

AGUILA 117, FRENTE a «Fin de Siglo», hermoso local con columnas de escayola y artística decoración. Tiene seis habitaciones en los altos. U-1428.
B-1 18703 29 Jul. 14

OBRAPIA 24

Se alquila un amplio local, propio para comercio e industria, con vidriera para exposición de muestras. También es propia para oficinas. Informan en los altos del mismo edificio. Telf. A-4577.
B-1 18597 28 Jul. 13

b2 APARTAMENTOS.

APARTAMENTOS y habitaciones, frescas y baratas. Muralla 1, altos de Rosa Menéndez. Telf. A-4854 y Angeles esquina Estrella, altos de la mueblería Ruisánchez. Telf. A-2024.
B-2 15909 30 Jun. 30

b3 DEPARTAMENTOS.

EDIFICIO PASEO Y 25 (Vedado) ES EL MEJOR

Por su distribución y confort; por la magnífica luz y ventilación de todas sus piezas (todas dan al exterior); por el excelente trato a sus inquilinos; por la absoluta independencia de sus departamentos.
POR LO REDUCIDO DE SUS PRECIOS
Departamentos de tres cuartos con closets, sala, comedor, pantry, cocina, baño, cuarto y servicio de criados y garage. Informan en el mismo o en el Telf. A-4623, de 2 a 4. Sr. Saló.

REAJUSTE VERDAD

Lens Court, 6 esq. 11. Vedado. F-6141. Edificio moderno 8 pisos. Departamentos con y sin muebles y comida, desde $25 y $45 respectivamente, por matrimonio. Confort. Servicio.
B-3 18999 1 Jul 14

M.E.C.D. 2016

ALQUILERES

b3 DEPARTAMENTOS.

HOSPITAL 67, AL COSTADO de Emergencias. Alquilo Departamento con sala, 2 cuartos, servicios y cocina a 10 pesos con luz. Véase al Encargado.
B-3 19843 10 Jul. 16

AGUIAR 100, ESQUINA Obrapía. Alquilo Departamento corrido y habitaciones para oficinas, servicio de portero. Precio muy barato. Llaves, Portero. Informes: A-8903.
B-3 19844 10 Jul. 16

17 Y 4, VEDADO, $14.00, $16.00 y $18.00. Alquilo cómodos Departamentos, sala, saleta, tres y cuatro cuartos, baño completo y demás comodidades. Véase al Encargado. Informan: Manteca, Prado 90. A-8903.
B-3 19838 10 Jul. 16

ALQUILO AMPLIO y ventilado Departamento, primer piso de la casa Aguacate 124, compuesto sala, dos cuartos, cocina y baño. Informan en los bajos. Telf. A-2878.
B-3 18643 28 Jul. 13

b4 HABITACIONES.

AMARGURA 77 y 79, casi esquina a Villegas. Alquilo buenas habitaciones y departamentos, con luz, desde 5 pesos. Preguntar a la encargada.
B-4 19825 11 Jul. 14

MAGNIFICA HABITACION, casa de familia, lavabo agua corriente, baño agua fría y caliente, toda asistencia, también garage. F-5032.
B-4 19879 11 Jul. 14

PARA HOMBRES SOLOS, Reina 83, esquina Manrique, altos Botica, espléndidas habitaciones amuebladas, ventiladas y buena comida, a 22 pesos al mes. Telf. A-0238.
B-4 19920 11 Jul. 16

BARATAS, HERMOSAS Y FRESCAS HABITACIONES, POR LO QUE OFREZCAN

Y un apartamento con dos habitaciones, en Maloja número 1, esquina a Monte y Aguila, con vista a la calle, en $6.00, $8.00, $10.00 y $12.00. La llave en la misma. El que alquile durante el mes de julio, no le correrá el alquiler hasta primero de agosto. Informes: Edificio «Bacardí», Apartamento 401. Telf. A-7830, Francisco Torres. De 10 a 12 m. y de 3 a 5 p. m.
B-4 19894 11 Jul. 17

CAMPANARIO 143, casi esquina a Reina. Alquilo habitaciones a $5.00 y $6.00. Para verla, el Encargado.
B-4 19842 10 Jul. 16

ATENCION: CASA de familia particular, alquila una habitación fresca, con su lavabo de agua corriente, Prado número 105, segundo piso, frente al Capitolio.
B-4 19794 10 Jul. 13

VEDADO, LINEA 91 esquina Seis, casa honorable alquila hermosísima habitación, esquina brisa, 2 balcones calle, propia 3 personas, con todo servicio, baratísima; otra, independiente, con baño, a hombre solo. Telf. F-5632.
B-4 19485 6 Jul. 13
B-4 19356 5 Jul. 7

ALQUILO HERMOSAS y grandes habitaciones con lavabo agua corriente, baños agua caliente y fría, luz y teléfono. Precios muy reducidos. Aguila 155. Telf. A-1796.
B-4 19277 4 Jul. 14

SAN IGNACIO 92, esquina a Santa Clara. Se alquilan frescas y claras habitaciones y apartamentos, con balcón a la calle. Muy baratas. Informa el encargado.
B-4 19209 4 Jul. 13

EDIFICIO "CUBA", seis pisos, Empedrado 42. Se alquilan habitaciones baratas. Alquiler rebajado este mes. Elevador, luz, lavabo. Local en la planta baja. Telfs. M-1513 y M-2515.
B-1 18840 30 Jul. 30

SITIOS 70, ENTRE San Nicolás y Manrique, habitaciones modernas, preciosas cocinas, hermosos baños, cómodos lavaderos, con espléndida azotea para tender. Precios a su alcance. Véalas.
B-4 18598 28 Jul. 13

b5 CASAS DE HUESPEDES

«LA MATANCERA», Reina 83, esquina Manrique, una de las casas más decentes para matrimonios y caballeros. La más barata, buena comida, ventilada. Telf. A-0238.
B-5 19919 11 Jul. 16

b6 HOTELES.

HOTEL DE LUZ
OFICIOS NUMERO 35
M-5764

Frente al mar. Las familias distinguidas y comerciantes eligen este Hotel para vivir, por su confortable ambiente. Departamentos: baños privado, agua caliente, día y noche, ascensor, salones de recreo. Especialidad en la comida. Precios: 1 persona, $25.00, $30.00 y $35.00. Matrimonios: $45.00, $50.00, $55.00 y $60.00. Visítenos y convénzase.

HOTEL San Luis
Belascoaín 5. Telf. U-1081
Habana.

Espléndidas habitaciones con todo servicio, a los mejores precios del día. Cocina española y criolla, abundante y sana. Comedor y terraza mirando al mar. Numerosas y distinguidas familias, residentes durante años, pueden ofrecer a Ud. la mejor información de esta casa.

Hay garage en los bajos, para el servicio de los señores huéspedes.

THE SAVOY
F. Y 15, VEDADO
TELF. F-6616

Situado en un lugar alto del Vedado. Con fácil y frecuente comunicación con la Ciudad y Repartos. Rodeado de jardines. Con 600 metros de hermosos portales. Las habitaciones tienen ventilación directa, closet y baño particular, con agua fría y caliente. Precios moderados, incluyendo tres excelentes comidas al servicio de mesas separadas para cada familia.
B-6 15906 31 Jun. 30

HOTEL RITZ
NEPTUNO Y PERSEVERANCIA
En lo más céntrico de la Ciudad. Precios económicos, por mensualidades. Abonados y a la carta, en el Restaurant. Telf. M-5961.
B-6 17794 3 Jul. 20

b10 PERDIDAS

PERDIDA: AL CHAUFFEUR o persona que haya encontrado bolsa de señora en auto tomado en San Lázaro para ir al Vedado, se suplica la devuelva en 6 esq. a 13 o San Lázaro 77, se le gratificará.
B-10 19879 10 Jul 12

M.E.C.D. 2016

SE SOLICITAN

b9 AGENCIAS DE COLOCACIONES

HAY MUCHAS AGENCIAS de colocaciones en Habana, pero no hay ninguna que tenga 27 años de existencia y sea tan acreditada como la de Mr. Beers, Employmentor, A-3070
B19

CUALQUIER CLASE de empleados que necesite, de oficina o para su casa particular, llame a la **CUBAN AMERICAN EMPLOYMENT**. Tenemos excelentes criadas españolas, con buenas referencias. Telf. A-3343.
B-9 10709 9 Jul. 12

s1 CRIADAS Y CRIADOS

SE NECESITAN UN CRIADO de mano y un chofer, que tengan referencias de las casas que trabajaron antes, suelo 25 pesos. Informan, Compostela 58, bajos.
S-1 19806 10 Jul. 12

SE SOLICITA UNA SEÑORA, para limpieza y lavar ropa matrimonio. Rayo 66, segundo.
S-1 18595 28 Jun. 30

s7 LAVANDERAS-LAVANDEROS.

EN ARELLANO 75, VIBORA, se solicita lavandera, que sepa su obligación. Para tratar de 2 a 5.
S-7 19763 10 Jul. 13

SE NECESITA UNA buena lavandera que traiga referencias. Calle Almendares No. 22, Marianao.
S-7 19668 8 Jul 10

s11 AG[illegible]ES

COMPAÑIA SOLICITA Agentes en poblaciones, para producto único, de urgente necesidad. Enviar 10 centavos sellos Correos, para muestras y condiciones, Apartado 2157, Habana.
S-11 19929 11 Jul. 16

s14 SOLICITUDES-VARIAS

SOLICITAMOS PERSONAS tengan libros usados, compramos en todas cantidades, llame ahora mismo M-4879 vamos inmediatamente por lejos que sea, no tenga pena negocio seguro. M-4879.
S-14 19871 10 Jul 12

SE SOLICITA una gobernante inglesa, que sea católica y tenga referencias de haber estado al cuidado de niños; si no reúne estas condiciones, que no se presente. Sueldo 40 pesos. Informan en 5 entre 4 y 6, Reparto La Sierra, de 9 de la mañana, a 3 de la tarde. Sra. de Belt.
19771

ESTABLEZCA EN PEQUEÑO negocio, que deja buen margen. No necesita dinero. Fabricación de artículo necesario en Boticas, Bodegas, Hoteles, Cafés y casas particulares. Remita giro postal por $1.50 y recibirá fórmula y detalles. Sr. Corrales, Aranguren número 90, Guanabacoa.
S-14 19828 10 Jul. 12

ENFERMOS DEL ESTOMAGO, Vesícula biliar, Hígado, Colitis, Ulcera gástrica, etc. Escríbanme y gustosamente, absolutamente gratis, les daré detalles y nombre del moderno y maravilloso patente americano que en breve tiempo me libró de viejos padecimientos, para los que ya no creía hallar remedio. Dirigirse a Sr. P. Rodríguez, Optica «El Iris», Neptuno 89, Habana.
S-14

ASMA

Probar para creer. Por violento que sea un ataque de asma, desaparece en veinte minutos con la primera dosis del nuevo producto **LACTUSAN**. No contiene narcóticos calmantes, ioduros, ni ninguna otra droga alterante. Recorte este anuncio y pase a recoger una **muestra gratis**. Debe venir el paciente personalmente. Infanta 59, entre Carlos III y Estrella, Habana. Teléfono: U-4000, Farmacia. También la enviaremos por Correo al recibo de diez (10) centavos en sellos.
I-G

FABRICA DE MEDIAS. Solicito un mecánico, experto en tejido de punto, Aranguren 83, Regla.
S-14 19333 5 Jul. 12

SE OFRECEN

s1 CRIADAS CRIADOS

SE OFRECE UN MAGNIFICO criado de mano, español, con buenas referencias de casas distinguidas de La Habana, es fino y trabajador y sin pretensiones. Telf. F-5822.
O-1 19928 11 Jul. 14

SE OFRECE BUENA criada española, para cuarto o el comedor, sirve muy bien y también sabe coser; tiene buenas referencias. Telf. A-3343.
O-1 19916 11 Jul. 12

UN JAPONES, DESEA colocarse en casa particular, para criado de mano; tiene recomendaciones y también entiende jardín. Telf. A-9814. Llame: Alfredo.
O-1 19910 11 Jul. 14

SE OFRECE UNA MUCHACHA española, para cuartos y costura; sabe trabajar perfectamente y está acostumbrada al servicio fino. Telf. M-7789.
O-1 19901 11 Jul. 15

UNA ESPAÑOLA, DESEA colocarse de criada, sabe repasar, lava y plancha ropa de señora; lleva tiempo en el país, sabe trabajar y no le importa ir fuera. Telf. FO-2692.
O-1 19866 11 Jul. 14

SE OFRECE, PARA CRIADO de mano, joven español, cumplidor y ágil en el trabajo. Telf. F-2255.
O-1 19870 11 Jul. 13

JOVEN ESPAÑOLA desea colocarse de criada de mano o de comedor; en la misma, una por horas; ambas tienen buenas referencias. F-6228.
O-1 19781 10 Jul. 12

MUCHACHA ESPAÑOLA, se ofrece para cuartos o comedor, sirve a la rusa; tiene buenas referencias. Telf. M-9400.
O-1 19817 10 Jul 12

SE DESEA COLOCAR una joven española, de criada de mano o manejadora; tiene buenas referencias de donde trabajó. Telf. FO-7284.
O-1 19825 10 Jul. 13

CRIADO ESPAÑOL, instruído y con mucha práctica en casas de familias americanas, se ofrece, sabe planchar trajes de tiqueta, servir a la rusa y hacer cocktails; excelentes referencias. Telf. M-4530.
O-1 19824 10 Jul. 12

MUCHACHA ESPAÑOLA, desea colocarse para cuartos o comedor, sabe servir a la rusa y en la misma, una criada de mano; tiene muy buenas referencias o para cocinar y limpiar, si es corta familia. A-3832.
O-1 19822 10 Jul. 12

SE DESEA COLOCAR una española, para criada de mano, comedor o cuartos; en la misma, otra para cocinar, no le importa ayudar a la limpieza; las dos son formales. Informan: Telf. U-8239.
O-1 19823 10 Jul. 12

COCINERA ESPAÑOÑLA, desea encontrar casa buena y formal; tiene buenas referencias, cocina bien y hace dulces. Sueldo no menos de 15 pesos. Telf. I-4936.
O-1 19821 10 Jul. 12

JOVEN JAPONES desea colocarse para criado de mano y atender jardín; es muy formal, sabe bien su trabajo y tiene buenas referencias. Telf. A-9814. Saki.
O-1 19820 10 Jul. 12

SE OFRECEN

s1 CRIADAS CRIADOS.

DESEA COLOCARSE UNA joven española de criada de manos, sabe servir a la rusa y planchar ropa fina de señora, no le importa salir a los repartos con referencias. Telfs. F-6185 o F-2378.
O-1 19876 10 Jul 12

UNA MUCHACHA española desea colocarse para cuartos, es formal; tiene recomendaciones. Teléf. F-5739 también se coloca otra para el comedor o para criada de manos.
O-1 10874 10 Jul 12

JOVEN ESPAÑOLA se ofrece para criada de manos, cuartos o comedor, sirve a la rusa; con buenas referencias. Telf. M-9434.
O-1 19877 10 Jul 12

SE DESEA COLOCAR una joven española para criada de manos, siendo corta familia, no le importa cocinar y limpiar. M-4846.
O-1 19873 10 Jul 12

DESEA COLOCARSE una joven española para criada de manos, es cumplidora y formal y tiene buenas referencias. M-5417.
O-1 19869 10 Jul 12

DESEA COLOCARSE una joven española para criada de cuartos, comedor o manejadora, no le importa ir a los repartos; tiene muy buenas referencias y sabe cumplir con su obligación. Teléfono M-1862.
O-1 19868 10 Jul 12

SE DESEA COLOCAR una muchacha española formal y trabajadora para limpiar y cocinar. 5o. No. 44 entre D y E. Teléfono F-2375.
O-1 19867 10 Jul 13

SE DESEA COLOCAR una muchacha española, para criada de manos o comedor, es de confianza, tiene buenas referencias y quien responda. Informan: M-5124.
O-1 19865 10 Jul 12

SE DESEA COLOCAR joven española de criada de manos o manejadora o para cuartos, comedor; tiene buenas referencias. F-5141.
O-1 19862 10 Jul 12

SE OFRECE ESPAÑOL para criado de manos o camerero, sabe un poco de cocina, sabe cumplir bien con su obligación; tiene buenas referencias. Teléfono U-7960.
O-1 19740 9 Jul 12

SE DESEA COLOCAR una joven española para criada de cuartos o para manejadora; tiene buenas referencias; llamen al teléfono F-3221.
O-1 19739 9 Jul 12

DESEA COLOCARSE UNA joven española de criada de manos o para todos los quehaceres de corta familia sabe cocinar bien; tiene buenas referencias no menos de $15.00. Informan: F-6108.
O-1 19738 9 Jul 12

SE DESEA COLOCAR una cocinera panameña de color sabe hacer toda clase de dulces. Teléfono I-7766.
O-1 19737 9 Jul 12

JOVEN ESPAÑOLA, desea colocarse para los quehaceres de corta familia o manejadora; tiene referencias. Informan: telf. M-5724.
O-1 19742 9 Jul 12

DESEA COLOCARSE muchacha española para criada de manos o cocinar y limpiar a corta familia. Telf. M-2183.
O-1 19734 9 Jul 12

SE DESEA COLOCAR una muchacha de mediana edad para criada de manos o para todos los quehaceres de un matrimonio; tiene referencias. I-7402.
O-1 19733 9 Jul 12

JOVEN ESPAÑOL DESEA colocarse para criado de manos y jardinero; tiene buenas referencias. Informan: Telf. F-5007.
O-1 19729 9 Jul 12

SE OFRECE UNA joven blanca del país par acriada de manos o manejadora; tiene buenas referencias. Teléfono F-2116.
O-1 19728 9 Jul 12

SE DESEA COLOCAR una española, de criada de mano o manejadora; tiene quien la represente. Llamen: Telf. FO-3498.
O-1 19696 9 Jul. 12

ESPAÑOL (27), SE OFRECE para servir la mesa o de chofer, trabajó 6 años con Mr. Cowley; buena voluntad, trabaja por 15 pesos o menos, Adelino. A-3070.
O-1 19788 10 Jul. 12

SE OFRECE CRIADO DE MANO peninsular, habituado a todo servicio fino, sin pretensiones y con referencias de buenas casas; voy a cualquier punto. A-4792, Tintorería.
O-1 19805 10 Ju. 12

DESEA COLOCARSE una españaloa, de criada de mano en casa de moralidad; es muy trabajadora, entiende de cocina y muy cariñosa con los niños. Telf. U-4227.
O-1 19720 9 Jul. 12

JOVEN ESPAÑOL, muy trabajador, desea colocarse de criado de mano, sabe servir bien la mesa a la rusa, ha estado con muy buenas familias; tiene buenas recomendaciones de donde ha trabajado, entiende de jardín y es muy práctico en todo. Informan: Telf. A-5252.
O-1 19664 10 Jul. 13

SE DESEAN COLOCAR 2 españolas, una para comedor o cuartos, sabe servir a la rusa, otra para limpiar y ayudar a la cocina, una prefiere familia americana. Teléfono U-5897; tienen referencias.
O-1 19754 9 Jul 12

SE DESEA COLOCAR una española de mediana edad para un matrimonio solo o criada de manos que tiene referencias. U-4220.
O-1 19749 9 Jul 12

DESEA COLOCARSE criado español, acostumbrado servicio, limpieza y comedor, dando referencias de cuatro años de casas que ha prestado sus servicios; también salgo al Interior. Telf. M-5154.
O-1 19713 9 Jul. 12

CRIADO ESPAÑOL, para casa particuar, práctico en el servicio de mesa a la rusa, con referencias de buenas casas conocidas; en la última estuvo dos años. M-5295.
O-1 19715 9 Jul. 12

s2 COCINERAS-COCINEROS.

UN JOVEN CHINO, cocinero y repostero, desea colocarse en casa particular, sabe cocinar criolla, española y francesa, cumplidor de su obligación; tiene buenas referencias. Informan: Telf. M-4389.
O-2 19909 11 Jul. 15

SE OFRECE ESPAÑOLA, para cocinar y limpiar, sabe cocinar bien y tiene buenas referencias. Telf. A-3343.
O-2 19917 11 Jul. 13

EXPERTA COCINERA y repostera, de color, inglesa, desea colocarse, cocina criolla y americana y capaz de satisfacer el más refinado gusto; tiene referencias de su alta experiencia. F-6247.
O-2 19768 10 Jul. 12

SE DESEA COLOCAR una joven española, para cocinar o limpiar a corta familia. M-5393.
O-2 19792 10 Jul. 13

SE DESEA COLOCAR una buena cocinera con inmejorables referencias. Teléfono F-1925.
O-2 19872 10 Jul 12

UNA ESPAÑOLA, se coloca para cocinar, sabe a la española y a la criolla y tiene referencias. F-5141.
O-2 19861 10 Jul 12

DESEA COLOCARSE joven española para cocinar y limpiar o criada de manos. En la misma una buena cocinera. Buenas referencias, ambas son muy cumplidoras. Telf. M-4253.
O-2 19854 10 Jul 12

JOVEN ASIATICO, cocinero y repostero, buenas referencias, sabe cocinar bien y cumplir su obligación; lleva tiempo en el país. Informan: Rayo número 62, bajos. Telf. M-5077. Antonio Lí.
O-2 19802 10 Jul. 13

SE OFRECEN

s2 COCINERAS-COCINEROS.

COCINERO Y REPOSTERO, se ofrece casa particular, buenas referencias de las casas que ha trabajado; va a los repartos. Telf. M-3280.
O-2 19784 10 Jul. 13

EXPERTO COCINERO y repostero, del país, desea colocarse, cocina del país y americana; con muy buenas referencias. Telf. A-2348.
O-2 19793 10 Jul. 13

DESEA COLOCARSE joven española para cocinera o criada de manos, es limpia y trabajadora, sabe su obligación; tiene referencias. Teléfono F-5007.
O-2 19726 9 Jul 12

SE DESEA COLOCAR una joven española para cocinar y limpiar o para cocinar solo; tiene recomendaciones. Teléfono FO-9371.
O-2 19725 9 Jul 12

SE DESEA COLOCAR una señora española, para limpiar y cocinar, sabe cocinar y cumple su obligación, va al campo; sin pretensiones y tiene referencias, San Miguel 66. Telf. M-5536.
O-2 19701 9 Jul. 12

SE DESEA COLOCAR UNA muchacha de color para cocinera y dormir fuera y entiende algo de repostería. F-6262.
O-2 19745 9 Jul 12

SE OFRECE JOVEN de color, para cocinar y limpiar; otra, de más edad, de color, para cocinar sólo; hacen dulces del país, tienen referencias y duermen en la colocación. M-3308.
O-2 19703 9 Jul. 12

SE OFRECE UNA BUENA cocinera española, cocina a la criolla y española, sabe de repostería; tiene buenas referencias. Inofrman: A-3877.
O-2 19723 9 Jul. 12

s3 MANEJADORAS.

JAMAIQUINA, buena presencia, (28), desea colocarse como manejadora; tiene buenas referencias y trabaja por 12 pesos al mes. Elmena. A-3070.
O-3 19907 11 Jul. 13

SE OFRECE MUCHACHA inglesa, para manejadora o todos los quehaceres; tiene buenas referencias. Pregunte por Juana o Elba. Telf. FO-2635
O-3 19801 10 Jul. 13

DESEA COLOCARSE una española de manejadora, sabe su obligación; tiene buenas referencias. Teléfono F-5007
O-3 19727 9 Jul 12

s7 LAVANDERAS-LAVANDEROS.

DESEA COLOCARSE una señora española, de lavandera, lava y plancha ropa fina o driles de color; no le importa que sean días a la semana y tiene buenas recomendaciones. Telf. F-6248.
O-7 19890 11 Jul. 14

s8 CHOFERES.

CHOFER EXPERTO, 15 años de práctica, buenas referencias, pocas pretensiones. Telf. F-6180, (Bodega) «La Rosita».
O-8 19918 11 Jul. 14

CHOFER ESPAÑOL con 10 años de práctica en casas particulares solicita colocación en las mismas con referencias. A-7442.
O-8 198 60 10 Jul 15

DESEA COLOCARSE chofer español, experto toda clase de máquinas y mecánica, sin pretensiones y con esmeradas referencias de casas conocidas. Telf. A-4792.
O-8 19804 10 Jul. 12

SE COLOCA CHOFER en casa particular, lleva 10 años trabajando, con las mejores familias de La Habana. Informan: FO-1192.
O-8 19717 9 Jul. 14

CHOFER ESPAÑOL, soltero, desea colocarse particular o comercio, sin pretensiones, tiene referencias; mecánico, con 12 años de práctica. Llame a José Fernández, Bodega «La Habanera». Telf. F-6228.
O-8 19716 9 Jul. 12

s9 JARDINEROS

PARA JARDINERO y chofer, desea colocarse joven español; buenas recomendaciones. Llame: Telf. Jardín «La Flor de Marianao». Telf. FO-1951.
O-9 19635 8 Jul. 12

s10 OFICINISTAS.

DESEA COLOCARSE un Tenedor de Libros, tiene conocimientos generales de Oficina. Mecanografía, Inglés y Taquigrafía. Se hace cargo de trabajos parciales, a precios muy reducidos. I-3803.
O-10 18495 27 Jul. 12

o14 OFERTAS VARIAS

AN EXPERIENCE man desires a possesion as care taker for any farm or private home understands all farm work Also a master Carpenter do repairs in all Veroities of construction. Speaks English and Spanish. Call. Telf. F-3624, Cecil.
O-15 19899 11 Jul. 14

COMPRAS

2 SOLARES.

COMPRO
2 Solares, Rpto. Miramar. Calles transversales desde 12. a 30 y de 3ra. Avenida a 7a., acera de brisa. Pago $5.00.00 al contado, no tiene que pagar corredor.
INFORMAN: FO-3252
C-2 19718 9 Jul 11

6 AUTOMOVILES Y ACCESORIOS

SE DESEA COMPRAR Ford o automóvil similar, cerrado, cinco pasajeros, en buenas condiciones y muy barato. Dirjase á «El Navío», Muralla y Aguiar.
C-6 19800 10 Jul. 13

COMPRO AUTOMOVILES USADOS
En buen estado para la reventa, o propios para desarmar.
ACCESORIOS Y REPUESTOS NUEVOS DE IMPORTACION Y TAMBIEN DE USO, TODO A PRECIOS BARATISIMOS.
J. S. García, Galiano 45, entre Virtudes y Concordia. M-2676. Habana.

9 MUEBLES Y PRENDAS

SE DESEA COMPRAR un vestidor de tres lunas. Precio de situación. Llamar: Telf. F-4577.
C-9 19943 11 Jul. 14

M-3540: COMPRO BAULES, maletas, muebles, máquinas coser, escribir, ropa, libros, archivos, pianos, efectos clínicos, porcelanas, burós, objetos Arte, platos-escudo. Pago bién. Negocio rápido. M-3540.
C-9 19816 10 Jul. 17

A-9540 COMPRO MUEBLES
Juegos cuartos, comedor, sala, radios y otros objetos.
COMPRO MAQUINAS
Coser ovillo, escribir, todas marcas. Vendemos juegos cuartos y comedor, a $20.00. **El Modelo**, Monte 402 casi esquina Tejas. A-9540
C-9 19807 8 Jul 31

U-2530: COMPRAMOS Objetos de Arte, porcelanas, bronces, marfiles, mármoles, (sanos o rotos), cuadros, pianos, pianos, platos de títulos, baúles, maletas, oro viejo. Negocio rápido. Dinero pronto. Telf. U-2530.
C-9 19589 7 Jul. 22

COMPRAS

10 UTILES DE OFICINAS.

BUROS, MAQUINAS
Escribir, sumar, calcular, mimeógrafos, archivos, cajas archivo, caudales, libreros, mesas satélites y equipos de oficina en general. No reparo precio. Véalos, Villegas 6. A-8054, Losada.
C-10 19623 8 Jul. 15

PUPITRES
Compro, vendo burós, libreros, máquinas escribir, sumar, calcular, mimeógrafos, muebles oficina en general. Llame y véalos, Villegas 6. Telf. A-8054.
C-10 19624 8 Jul. 15

ARRENDAMIENTOS

3 FINCAS RUSTICAS.

SE ARRIENDA UNA MAGNIFICA finca, a veinte minutos de la Ciudad, propia para vaquería con establos, trasiego, maquinarias de refrigeración, de lavado, de cortar hierba y molino de granos, cinco casas para empleados, agua abundante, 2 caballerías de inmejorables tierras. Informan: Telf. A-2446, de 8 a 12 y de 2 a 5.
AA-3 19575 7 Jul. 13

VENTAS

1 CASAS.

VEDADO
Calle Paseo, cerca tranvía. Vendo magnífica casa moderna, 1 planta, todas comodidades. Baratísima y facilidades de pagos. También parcela 16 por 32 metros, casi regalada, Guillermo Delmonte, Habana 84. A-2474.
V-1 19830 11 Jul. 13

VEDADO
En Línea, espléndida esquina, con 1,816 metros y casa mampostería. Se vende como terreno. Facilidades de pago. Otra, en 8, con 683 metros, 9,000 pesos, Guillermo Delmonte, Habana 84. A-2474.
V-1 19831 11 Jul. 13

VENDO HERMOSA y fresca casa, de dos plantas, cuatro dormitorios, dos baños de lujo, en la Calle 12, Ampliación de Almendares. Precio situación. Facilidades. Dueño: F-2064.
V-1 19897 11 Jul. 13

SE VENDE, VEDADO, hermosa esquina de fraile, de dos plantas. Informan: Telf. F-4085. De 1 a 5.
V-1 19767 10 Jul. 14

POR EMBARCAR urgente, vendo dos casas en los puntos mejores de La Habana, con sala, saleta, tres cuartos, a más bajo precio de situación. Informes: Sr. Cristóbal, 15 entre Prensa y Primelles, Cerro.
V-1 19783 10 Jul. 15

BUEN GARAGE, con su cuarto alto, se alquila a hombre formal, en 6 pesos mensuales. Facilidades de pago. Punto céntrico, en el Vedado Informan; F-1803.
V-1 19829 10 Jul. 13

SAN FRANCISCO (Lawton) frente tranvía, casa mampostería moderna, citarón, portal sala, comedor, tres cuartos, con $600 contado. Resto facilidades. Dueño: Sr. Suárez, Monte 53, altos de 12 a 2 p. m.
V-1 19760 9 Jul 17

VEA ESTA GANGA, $1,450.00
Vendo casa moderna, decorada, jardín, portal, sala, 2 habitaciones, baño, cocina, patio. Véala, D-Strampes G. entre San Mariano y Santa Catalina, Víbora, tranvías y ómnibus, esquina. Alberto Cuervo, Obispo 59. M-1537.
V-1 19643 8 Jul. 13

VEDADO
Hermosa esquina de fraile. Vendo en Línea, (2 plantas), techos monolíticos, 5 cuartos, 2 baños intercalados, garage. Véame y la daré facilidades para pagarla, Guillermo Delmonte, Habana 84. A-2474.
LA SIERRA
V-1 19595 9 Jul 11

LA SIERRA
Se vende un Palacio, esquina, 6 cuartos, 2 baños intercalados, techos monolíticos, gran número de comodidades, mucho terreno, gran arbolado, etc. Facilidades pagos, Guillermo Delmonte, Habana 84 A-2474.
V-1 19594 9 Jul. 11

VEDADO
Espléndida, moderna residencia, en lo más céntrico del Vedado, 2 plantas, 7 habitaciones, tres baños, dos garages, árboles frutales, brisa, 26,000 pesos. Facilidades. Gerardo Mauriz, Empedrado 30. M-7586 y FO-7815.

VEDADO
Colosal residencia, esquina a Calle 17. Otra, dos plantas, 4 habitaciones, dos garages, 9,000 pesos. Otra, 700 metros, 4 habitaciones, 2 baños, 12,500 pesos. Esquina fraile, 700 metros, 6 habitaciones, 13,000 pesos. Gerardo Mauriz, Empedrado 30. M-7586 y FO-7815.

ZONA DE LOS BANCOS
Próxima Aguiar y Obrapía, magnífica casa, dos plantas, 267 metros, moderna, 14.500 pesos. No pierda esta oportunidad. Gerardo Mauriz, Empedrado 30. M-7586 y FO-7815.

MIRAMAR: LUJOSA residencia, una planta, 4 habitaciones, 2 baños, jardines, 13,000 pesos. Otra, Quinta Avenida, esquina fraile, 25,000. Otra, 8,000 pesos. Si desea adquirir casa o solares Alturas Almendares, R. Miramar, La Sierra, véame o llame: Telfs. M-7586 y FO-7815. Gerardo Mauriz, Empedrado 30.
V-1 19525 7 Jul. 12

REPARTO MIRAMAR: Vendo regia casa, planta baja, cinco dormitorios amplios, dos baños lujosos. Precio: 15,000 pesos. Solar pegado Quinta Avenida, $1.75 vara. Oficinas Repartos, 14 y B. FO-2212, Rodríguez.
V-1 19546 7 Jul. 12

REPARTO ALMENDARES: Ganga verdad, vendo casa sala, saleta, 3 cuartos, baño lujoso, colores, solar completo. Precio: 2,800 pesos. Véame rápido. 14 y B. FO-2212. Abel Rodríguez.
V-1 19545 7 Jul. 13

VENDO, SAN RAFAEL número 114, entre Escobar y Gervasio, casa de mampostería y azotea de un solo cuerpo y planta baja. Superficie formada por 11 metros, 448 milímetros de frente, por 33 metro, 92 centímetros de fondo. No corredores. Informan: The Bank of Nova Scotia, O-Reilly y Cuba, Departamentos 207, 208. Telf. I-7778, de 10 a 12 y 4 a 6.
V-1 19328 5 Jul 13

2 SOLARES.

ESTUPENDO SOLAR, 10 x 47, Primera entre 12 y 14, almendares. ¡Ganga! 650 pesos. Facilidades de pago, Compostela 66, Fernández. Telf. M-4184.
V-2 19691 9 Jul. 12

CERCA COLEGIO BELEN, esquina Avenida Tercera y Calle Dos, trescientos quince metros, a $1.00. Telf. A-9966, Menéndez.
V-2 19458 6 Jul. 10

VENDO A UNA CUADRA del parque de Medina, solar de esquina completo o por parcelas. Informes: Teléfono I-7797.
-V 2 19690 8 Jul 13

SOLARES: VENDO, Alturas, 3 pesos vara: Miramar, 2 pesos; Sierra, $1.75; Almendares, frente tranvía, $1.40 Ampliación, 12 x 47, $1.00; 14 x 23, $1.30. Oficinas Reparto; FO-2212, Abel Rodríguez.
V-2 19544 7 Jul. 13

SUSCRIBASE Y ANUNCIESE EN EL «DIARIO DE LA MARINA»

VENTAS

3 FINCAS RUSTICAS.

SE VENDE MAGNIFICA finca, de 8 y media caballerías, en buena Carretera, a 25 kilómetros de La Habana. Puede dividirse en cinco fincas, si se desea menos. Informan: Telf. F-1960.
V-3 19432 6 Jul. 12

4 ESTABLECIMIENTOS.

CANTINA DE UN CLUB, vida propia, no paga alquiler, 150 pesos; Bodegas surtidas, poco de contado; Lecherías, tengo varias; Esquina con armatostes, Villegas y Teniente Rey, Vidriera, Café.
V-4 19912 11 Jul. 14

VENDO FONDITA, sola esquina, mejor barrio esta Capital, 120 pesos. Ideal para buscarse la vida, si quiere trabajar. Urge venta, Cuenya Monte y Someruelos, Café.
V-4 19889 11 Jul. 13

VENDO BODEGA, 225 pesos, libre de gravamen, 10 pesos alquiler, moderna, sola esquina. Soy dueño de la finca. Tengo otra y no la puedo atender. Reforma 97, bajos.
V-4 19923 11 Jul. 17

VENDO BODEGA
En plena Habana, esquina inmejorable, ocho puertas, elegante instalación. Precio de ganga. Dirigirse: Carbonell, Aguiar 81 y 83, Departamento 309. De 9 a. m. a 12 m.
V-4 19833 10 Jul. 17

FARMACIA: buen barrio, poco alquiler, casa para famailia, sin deudas en Droguería. Se vende por fuerza mayor, muy poco efectivo. M-6490.
V-4 19766 10 Jul. 13

GRAN OPORTUNIDAD
Para el que quiera establecerse, vendo bodega, en uno de los mejores Barrios de La Habana, buen local, muy barato en alquiler y una venta diaria, que no baja de 50 pesos. No tengo inconveniente en carbiarla por una propiedad. Informes: Telf. M-4253 y personalmente en la Calle de Suárez número 64, Sr. Rodríguez.
V-4 19562 7 Jul. 12

ESTACION GASOLINA, efectos eléctricos, accesorios general, bomba en la acera, mejor cuadra Infanta, gran porvenir, nave y vivienda. Véndese por no poder atender negocio. Infanta 26, frente Iglesia Carmen.
V-4 1805 1 Jul. 13

5 BOVEDAS Y PANTEONES

PARA EL GUSTO más exquisito, vendo en el Cementerio de Colón, preciosa Capilla y panteones, a precios de situación. Para informes: U-3440.
V-5 19554 7 Jul. 15

6 AUTOMOVILES Y ACCESORIOS

BUICK DE 4 PUERTAS
en perfectas condiciones de uso. Se vende barato. Puede verse a todas horas, en el garage «Ambos Mundos», Blanco y Trocadero.
V-6 19795 10 Jul. 16

CHEVROLET, 2 puertas, 130 pesos; Ford 29, 4 puertas, 160 pesos; Ford 26, 2 puertas, 35 pesos; Fiat, chiquito, 190 pesos. Tomo otras máquinas, San Ignacio y Santa Clara, Andrés Braña.
V-6 19803 10 Jul. 13

CAMION CHEVROLET, motor en perfectas condiciones, carrocería cerrada, gomas en buen estado. Se da regalado. G. Sopo, Galiano número 29. M-9442.
V-6 19646 8 Jul. 15

AUTOS DE OPORTUNIDAD: Se venden automóviles abiertos y cerrados, de todas marcas, a precios reducidos. Tenemos Ford. Véalos en San Lázaro 273, entre Oquendo y Mana.
V-6 19357 7 Ag. 6

SE VENDE
Cadillac tipo sport en perfecto estado de funcionamiento.
GARAGE "EL GUAJIRO"
INFANTA 138
casi esquina a 27

7 MAQUINARIAS.

«EL CENTRAL», Compra-Venta maquinarias, de Vicente Sánchez. Motores eléctricos, gasolina, petróleo, transmisiones, pedestales, poleas, tuberías, bombas de regadío todos tamaños. Plantas Refrigeración. Cristina 38-D. Telf. X-1615.
V-7 19239 4 Ag. 4

9 MUEBLES Y PRENDAS

POR EMBARCAR, regio juego cuarto Arte Moderno, costó 200 pesos, 20 pesos; el de 3 cuerpos, 32 pesos; otro, caoba, 15 pesos, completamente nuevos; piano alemán, 15 pesos. Indio 5. Telf. A-2826.
V-9 19921 11 Jul. 13

UNA CAMA DE madera grande de niño, casi nueva se vende por tener que embarcar urgentemente, Una máquina de escribir «Remington» número 12, en muy buenas condiciones, se vende barata por tener que embarcar. Juego de cuarto completo casi nuevo se vende muy barato por tener que embarcar. En Gervasio número 202-20.
V-9 19875 10 Jul 13

OBJETOS DE ARTE
Se liquidan a precios increíbles, porcelanas finas, bronces, mármoles, marfiles lámparas, cuadros, muebles y figuras chinas, platos de títulos, pianos y antigüedades, «La Predilecta». San Rafael 141 y Oquendo.
V-9 19591 7 Agts. 6

OBJETOS DE ARTE
Gran liquidación. Porcelasas, bronces, marfil, juegos comedor, cuarto, sala, lámparas, pianos, neveras, Frigidaire, máquina escribir y coser, etc. Compramos objetos Arte, «Los Tres Hermanos», Consulado 94. A-4775.
V-9 19834 10 Jul. 17

FAMILIA: VENDE con urgencia fino juego cuarto tres cuerpos y recibidor, artes moderno, regio comedor Renacimiento español, bastonera parabán japonés, bargueño, lámparas de sala, comedor y cuarto y adornos. Lealtad 128, bajos, entre Reina y Salud.
V-9 19757 9 Jul 14

«UNA CASA COMPLETA» de muebles y lámparas, $10.00 mensuales: juego cuarto, juego comedor, juego sala, nevera, 3 lámparas, 2 sillones-portal, 1 cama-hierro, 1 fiambrera Todo: $10.00 mensuales. Libre conducción. Ventas a plazos, a toda la Isla. «La Comercial», Neptuno 153.
V-9 17475 16 Jun. 6

MUEBLES EN GANGA
Juegos de cuartos, 25 pesos; sala, 15 pesos; comedor, 25 pesos; escaparates, 6 pesos; con luna, 12 pesos; camas, 4 pesos; 6 sillas y 2 sillones, 9 pesos; neveras, 6 pesos; aparador, 5 pesos; cómodas, 5 pesos e infinidad de objetos que no se detallan, todos a precios de gangas, San Rafael 107. U-7926.

«LA PRINCESA»
V-9 19590 7 Jul. 22

COMO EMBAJADORES
Extraordinarios también hemos sido consultados y nuestro Memorandum ha sido aceptado por todos, como bueno, dada nuestra larga experiencia. «La Casa Ros y Novoa», J. Naveira S. en C., Galiano 94.
V-9 19256 4 Jul. 14

VENDO JUEGOS CUARTO Y COMEDOR A $20 A-9540
Juego sala, $10.00; neveras, $5.00; aparadores, $3.00; sillas, 40 centavos; burós, máquinas coser, escribir, a $6.00, radios y todas clases muebles. **EL MODELO**, Monte 402, casi esquina a Tejas.
COMPRO DE TODO. A-9540
V-9 19123 3 Ag. 3

VENTAS

9 MUEBLES Y PRENDAS

ELEGANTES MUEBLES, cuarto, 22 pesos; otro, 3 cuerpos, 40 pesos; otro, caoba, butacón seda; nevera-botellón, 10 pesos; recibidor, comedor. Todos, Arte Nuevo, nogal; Singer, 8 pesos. Hago cambio, Estrella 44.
V-9 19922 11 Jul. 14

UNA CASA COMPLETA, $15.00 mensuales. Juego sala, comedor, cuarto, nevera, 2 lámparas, mesa-teléfono, 2 sillones-portal, 1 cama-hierro, 1 fiambrera, 1 sombrera y 1 mesa-escritorio. Todo: $15.00 mensuales. Libre conducción. Venta a plazo en toda la Isla. «La Especial», Neptuno 159.
V-9 17476 16 Jun. 15

POR BREVE EMBARQUE, vendo mis muebles. Cuarto moderno, $13; otro finísimo, tres cuerpos, $30; otro $23; piano «Stower», piezas sueltas. San Joaquín 60, entre Monte y Omoa.
V-9 19857 10 Jul 13

VENDO JUEGO CUARTO, coqueta último estilo, $28.00; otro, 3 cuerpos, $38.00; recibidor $25.00. Todos Arte Moderno; nevera-botellón, $9.00. A-5704, Jesús del Monte 27, altos, una cuadra Esquina Tejas.
V-9 19856 10 Jul 13

MAQUINA SINGER, de ovillo central, completamente nueva, con sus piezas 22 pesos; un piano de estudio, 17 pesos. Véalo, Prado 60, altos, entre Colón y Refugio.
V-9 19819 10 Jul. 12

NOS VAMOS Y TENEMOS que acabar con las grandes existencias de muebles que tenemos. Ofrezca usted mismo ¡Pronto! ¡Pronto!. Concha entre Luco y Justicia, Luyanó, Mueblería Mastache.
V-9 19773 10 Jul. 12

MUEBLES DE TODOS estilos, especialmente «Arte Nuevo» y fabricación rápida a elección del cliente, con grandes rebajas al contado y ventajosas facilidades de pago. Tenemos comprador para sus muebles, en cambio por los nuestros, y liquidamos a como quiera todas las existencias. Alquilamos, incluso los de lujo, dándole opción a comprarlos, con la mitad de rebaja. **La Casa Ruisánchez,** (que anuncia la verdad), Angeles 13, esquina a Estrella. (del 25 al 31). Telf. A-2024.
V-9 15907 31 Jun. 30

MUEBLES EN GANGA
Juegos de cuarto Arte Moderno. $4.00 mensuales; comedor, caoba, último estilo, $3.00 mensuales; sala o recibidor, modernísimos. $3.00 mensuales; juego cuarto, tres cuerpos, caoba, últimas creaciones, $5.00 mensuales. Precios muy bajos.
GRANDES FACILIDADES. U-5427
"LA EMINENCIA", NEPTUNO 188
V-9 14951 22 Jul 20

10 UTILES DE OFICINAS.

MUEBLES DE OFICINAS
Compra, Venta: Archivos, Cajas, Bufetes Butacas, Tarjeteros «Kardex», Miméografos, Adresógrafos, máquinas de escribir, sumar y calcular. De todo para oficinas, Compostela No. 53, cerca de Obispo. Teléfono A-7744.
V-10 19677 8 Jul 15

VENDO ARCHIVOS, tamaño legal, 10 pesos; máquinas escribir, sumar, calcular, mimeógrafos, multígrafos, Kardex, tarjeteros, cajas, Satélites, libreros, sillas giratorias, ventiladores, Progreso 3, entre Aguacate y Villegas. M-8638.
V-10 19652 8 Jul. 5

11 INSTRUMENTOS DE MUSICA

ORTOFONICA VICTOR, último tipo parada automática del disco, costó $150 regalo $10. Piano francés, grandes voces $18, sin comején U-5704 Jesús del Monte 27 altos, una cuadra esq. Tejas.
V-11 19858 10 Jul 13

PIANO Y RADIO, familia venden piano casi nuevo, de la mejor marca y radiola R. C. A.-80. Todo se da regalado. Véalos, Rayo 85, bajos.
V-11 19786 10 Jul. 12

FAMILIA: VENDE con toda urgencia magnífico piano garantizando su excelente estado y una radio marca R. C. A. con muy poco uso. Lealtad 128 bajos, entre Reina y Salud.
V-11 19758 9 Jul 12

PIANO ALEMAN de la más alta calidad, grandes voces y a todo de orquesta. Se regala en $29.00. Véalo en Dragones frente al Teatro Martí.
V-11 19377 5 Jul. 13

13 LIBROS E IMPRESOS.

PROCEDENTES DE REMATES. Se liquidan libros Mayor, Diario, Caja y otros de 100 a 500 Folios, de 18 a 35 centavos. Papel Carbón, 100 hojas, 20 centavos. Papel Engomado y efectos de Escritorio de todas clases. Blooks de 120 hojas, 3 centavos, San José 4.
V-13 19882 11 Jul. 16

REPARACIONES

MUEBLES Y PRENDAS

NEVERAS: ESMALTAMOS, arreglamos dejándole otra en uso. Usamos laca alemana, esmaltamos eléctricamente. Planta para niquelar. Precios muy reducidos. Vendemos neveras a plazos cómodos, Angeles 21. Telf. M-1931.
R-9 19892 11 Jul. 16

SE ARREGLAN MUEBLES. Esmaltamos, Barnizamos, Tapizamos en todos estilos. Pintamos mimbres y forramos cojines y embalamos muebles. Seriedad y garantía. 23 No. 235. Telfno. F-2813.
Rep. 9 19292 4 Jul 19

REFARACIONES DE MUEBLES. Casa Pardo. U-5761. Por poco dinero, barnizamos a muñeca, esmaltamos (Duco), pintamos mimbres a vapor. Tapicería general, los reformamos dejándolos modernos, azogamos espejos. Trabajos garantizados. San Rafael 130.
Rep. 9 17409 15 Jun. 15

ARREGLAMOS MUEBLES Esmaltamos, barnices y tapicería en general. Pintamos mimbre eléctricamente. Absoluta garantía en nuestros trabajos. Pedro García Espinosa. Telf. U-4424 Hospital 20 entre Neptuno y S. Miguel
R-9 16958 10 Jul. 10

DINERO-HIPOTECAS

d-2 SE OFRECE

FACILITO DINERO, con garantía de acciones de la Compañía Cubana de Electricidad. También las compro. Sr. Gorriarán, Oficios 12, Departamento 317. M-6667.
D-2 19705 9 Jul. 19

SOBRE BOVEDAS y panteones, a módico interés y con facilidades, se facilita dinero en todas cantidades. Operación en el día. Citarella. Telf. U-1850.
D-2 18933 1 Jul. 13

DINERO
Doy grandes y pequeñas cantidades en hipotecas, desde el 7 por ciento en adelante, para La Habanan y sus Barrios. También tengo para los Repartos. Operación rápida y absoluta reserva.
JULIO C GRANDA
Obrapía 33. Telfs. M-5921 y F-5759
D-2 17779 20 Jul. 20

DINERO
No pierda tiempo. Cuando necesite tomar dinero en hipoteca o pagaré, vea a Fernández Alvarez. San Ignacio 50. Telf. A-4432. 2 a 5. Operaciones rápidas y absoluta reserva.
D-2 18908 1 Ag. 1

DINERO-HIPOTECAS

d-2 SE OFRECE

DOY DINERO en hipotecas al 7 por ciento, cualquier cantidad, operación en 24 horas. Alberto Cuervo, Obispo 59, altos, Edificio «Europa». Teléfono M-1537.
D-2 19454 5 Ag. 1

Dinero sobre joyas.
PRESTAMOS
Desde el 1 %
Vendemos muebles, joyas, baúles y maletas.
«LA PERLA»
Animas 84, casi esq. Galiano.

ANTICIPO
Todo el efectivo que Ud. necesite en los procedimientos judiciales, intestados, testamentarías, etc. **García Tuñón, Cuba 81,** altos. Teléfono A-4005.

FACILITO DINERO en hipoteca, también sobre créditos hipotecarios, alquileres de casas, bóvedas y panteones. Mucha reserva. Firmo en el día. J. Llanes, Sitios 42, esquina San Nicolás. Telf. M-2632.
D-2 19574 7 Jul. 17

DOY 600 PESOS, en primera hipoteca. Amargura 68, Sr. Palicio.
D-2 18824 30 Jul 3

d4 GIROS Y LETRAS.

N. GELATS Y COMPAÑIA
Las tenemos en nuestras bóvedas, construidas con todos los adelantos modernos y las alquilamos para guardar valores de los interesados. En esta oficina daremos todos los detalles que se deseen.
CAJAS RESERVADAS
106 Aguiar 108 esq. a Amargura.
D-4 19776 10 Ag. 10

PARA EL HOGAR

ph2 INTERES PARA EL HOGAR

LIMPIEZA COCINA GAS, desde 50 centavos, las arreglo y piezas de uso. Traslado lámparas, instalaciones. F. Sosa. A-9184.
PH-2 19765 10 Jul. 15

PARA LAS DAMAS

pd3 INTERES PARA LAS DAMAS

SWEATERS Y SOMBRERITOS de seda, preciosos, mucho más barato que cuesta fabricarlos. Otros artículos de señora, también baratísimos, Casa Venami, San Rafael 1 y medio, entre Industria y Amistad.
PH-3 19774 10 Jul. 15

MODISTA ESPAÑOLA, se ofrece, por días o como mejor convenga, cose y corta por figurín. Informes: Telf. M-1088.
PH-3 19772 10 Jul. 14

«GOTAS SUBLIMES»
Sin rival para las canas, 20 años de éxitos. Se aplican como loción de tocador y se ve libre de las canas por un año. Pídalas en: «El Encanto», «Los Precios Fijos» y droguerías y farmacias o a su representante Ramón Gualda, Lacret 489, Santos Suárez.
PD-3 19550 7 Jul. 14

«EL ROSAL», CALZADO a medida, señoras, caballeros y niños. Especialidad pies delicados o defectuosos. Hacemos y forramos, con tela de su vestido. Vamos a domicilio. Precios situación. Real 65. Puentes Grandes. FO-1294.
PD-3 18456 26 Jun 26

SISTEMA CORTE ALEMANY
Compruébelo con 3 clases gratis; encontrará facilísimo, rápido y perfecto, invento nuevo, precioso, garantizo en 2 meses. Aprenderá con título. Clases día y noche y domicilio. Inventora: Matilde Alemany, Aguila 121, altos, entre San Rafael y San José.
PD-3 18677 28 Jul 28

ENSENANZAS

e1 PROFESORAS-PROFESORES.

BAILES: R. CAÑAS
Profesor chileno. Danzón, Son, Fox, Blue, Tango. Aprendizaje rápido. Doy práctica con enseñanza. Bailes de Teatros, Seriedad, Competencia. Clases a todas horas, Empedrado 60.
E-1 19770 10 Jul. 15

QUIEN ADELANTE NO MIRA, atrás se queda. Inglés, profesor experto de Londres. Enseñanza rápida, pronunciación correcta. Farnes, Hotel Royal Palm, Industria y San Rafael. Telf. A-7277.
E-1 19799 10 Jul. 16

PROFESORA INSTRUCCION, práctica Escuelas Municipales, ofrece clases en su casa y domicilio, 3 pesos mensuales, (Primera y Segunda Enseñanza). También Taquigrafía, Mecanografía, Ingles y Costura. Teléfonos: FO-1664 y FO-2216.
E-1 19639 8 Jul. 12

INGLES, TAQUIGRAFIA, (inglesa y española, Teneduría, Cálculos Mercantiles, Aritmética, Algebra, Caligrafía, Mecanografía y Ortografía. Clases a domicilio, por el profesor F. Heitzman, Monte 103, altos. Telf. M-9247.
E-1 18633 28 Jul. 13

INGLES
Enseñado por profesora americana. Sorprendentes resultados, en pocas semanas. El discípulo leerá, escribirá y hablará el inglés, en breve tiempo. Lecciones a domicilio también. Miss. Kapan, «Gran Hotel». Teniente Rey y Zulueta. M-9896.
E-1 18339 26 Jul 26

e3 ACADEMIAS

ACADEMIA "ADAMS"
CUATRO ASIGNATURAS $3.00
GRATIS ESTE MES
Inglés, Francés, Alemán, Taquigrafía «Pitman» y «Gregg», Mecanografía, Ortografía, T. de Libros, Correspondencia, Aritmética. CLASES POR CORRESPONDENCIA, Asignaturas del Bachillerato. Curso procurador. Pida Prospectos. **Neptuno 78 y 80 altos, esquina Manrique M-7849.**
E-3 19287 4 Ag. 3

INTERES GENERAL

A LOS QUE TIENEN INTERESES en la provincia de Lugo, España: Se les informa que el procurador don Dositeo López Díaz, ha organizado una sección para la administración y compra venta en la provincia de Lugo de bienes de todas clases con positiva experiencia y eficacia para la defensa de los intereses de sus clientes. España, Lugo, calle Manuel Becerra 24, bajo.
I-G 19685 8 Agos 8

COMPRAMOS Y VENDEMOS inventos y reclamamos herencias, en el mundo entero. Envíe sobre franqueado. Para informes: Dr. Raúl Torralbas, Amistad 66, altos.
I-G. 18491 27 Jul. 27

¡HERNIADOS!
NO COMPREN SIN PROBAR: PRUEBEN Y DESPUES COMPREN
ALL ROUND Nuevo braguero, distinto a los demás, inoxidable, 5 años garantía, adaptación y presión perfectas. ALL ROUND es suave, cómodo, sin borde que moleste y con mayor radio de acción sobre el anillo herniado. ALL ROUND permite ver si su hernia está bien retenida. No necesita tirantes por entre las piernas. ALL ROUND se dá 10 días de prueba GRATIS. Precio desde $5.00. Venta únicamente, antigua y acreditada casa de ortopedia. A. D. Román, Luz 87.
I-G. 17523 17 Jul. 2

Ejemplar 5 Centavos

DIARIO DE LA MARINA

Julio 12 de 1933

AL MARGEN DEL CABLE

CAMINO DEL TERCER REICH

Por Raúl MAESTRI

La política «totalizadora» del nuevo Estado alemán, que comentábamos recientemente, ha experimentado desde entonces un sesgo muy positivo. No se trata —como oportunamente encarecimos— de medidas casuísticas contra tales o cuales organizaciones; se trata, y no podía ser de otro modo dada la tradición y el espíritu del nacionalsocialismo, de una etapa orgánica, de una edad, en el devenir de este fenómeno.

Nos referíamos, en la ocasión aludida, a la disolución de los Partidos Socialista y Nacionalista, a la fusión de los Cascos de Acero en la milicia hitleriana y a la renuncia de Hugenberg, plutócrata fracasado Probablemente mayor importancia reviste lo sucedido con los Partidos católicos y el Vaticano. Las informaciones cablegráficas al respecto no bastan para discriminar cuidadosamente esta nueva situación. Fuerza es, pues, posponer un comentario más riguroso. Pero esto no es óbice para poder aquilatar, en líneas generales, la trascendencia de estos hechos.

La máxima significación de lo acaecido no está solamente en ser el Partido del Centro —y el Populista Bávaro— los únicos sectores políticos organizados que quedaban en Alemania al márgen del nacionalsocialismo. El Centro, como Partido, sí era —y no tan solo en la post-guerra— una institución eficacísima y primordial en la vida pública alemana. Sin embargo, como tal, como Partido, había cometido desde Weimar errores y pecados notorios inclusive para muchos de sus afiliados. Su historia en la nueva Prusia no es particularmente edificante. Ni probablemente tampoco en el Tercer Reich —cuya dictadura refrendó con sus votos parlamentarios.

Lo fundamental del problema está en el posible y aparente desarme político del catolicismo alemán. Lo que equivale por añadidura, dada la división geográfica que responde en Alemania a la división de creencias religiosas, al desarme político del sur y del occidente del país. Y tanto por una como por otra razón (por la catolicidad y por la **europeicidad**) este frente había venido desempeñando en la existencia histórica de Alemania una peculiarísima función. Era en suma —y digámoslo como la conclusión de una serie de premisas que aquí no podemos desarrollar— un elemento de reserva cultural— doble reserva— en el ritmo fáutico de la política alemana.

Además, el catolicismo alemán (en mayor o menos medida todo catolicismo) representa, a la vera de sus posibles ecuaciones políticas, un definido programa social y civil. Este programa no coincide, ni puede coincidir, con el del nacionalsocialismo. A su vez, por la fe que lo sustenta y la trabazón ideal que lo sostiene, este programa, dentro de sus proporciones, era como un fuerte valladar frente a la invasión nazi. Sin duda, la nueva situación surgida ha de influir este estado de cosas.

Puede decirse, adelantándonos a los detalles, que el Vaticano entró en las negociaciones con un criterio minimalista. Por una parte, debido a la situación misma de Alemania, dominada por la coyuntura de alza del nacionalsocialismo; por otra, debido al debilitamiento de los órganos políticos del catolicismo alemán; por último, en atención al momento político —internacional de la Iglesia. Pero no cabe siquiera imaginar— conforme al tono de ciertos cables— una capitulación de Roma frente a Potsdam. Pero sobre este punto hemos de aguardar la imprescindible información.

El Centro y el Partido Populista Bávaro eran los dos últimos Partidos no-nazis que quedaban en Alemania. Su desaparición entraña el cumplimiento de una vieja exigencia nacionalsocialista. Y es la rúbrica del triunfo en esta segunda etapa de la revolución hitleriana. Etapa que los nacionalsocialistas habían caracterizado —demostrando así conservar en el Poder la misma habilidad fraseológica que en la oposición—como una lucha contra la Reacción.

Goebbels, el Ministro anti-semita que parece un judío, dijo no ha mucho en Hamburgo: «La Revolución llegará a su fin, cuando el nacionalsocialismo y la nación alemana sean una y la misma cosa». La labor negativa que implica este propósito ha cuajado ya: fuera del Poder Ejecutivo y el Ejército, la vida pública alemana es una sombra del Partido Nacionalsocialista alemán. Ello no significa, empero, que se haya alcanzado y se mantenga, a título espontáneo, una esencial unidad. Tal es el actual problema de Alemania. Y en este sentido no estará de más transcribir las siguientes palabras del propio Goebbels en su discurso de Hamburgo: «Ciertamente, todo el pueblo debe respaldarnos. Pero nuestra política es obra de una minoría consciente de sus fines. Y esta minoría no puede ser otra que la vieja guardia de nuestro Partido. Ella está decidida a comprometer su vida. Ni vacila ni se rinde. Ella es como una espada cortante en la mano de Adolfo Hitler!»

Habría que preguntar, dejando a un lado la retórica de día de fiesta: ¿este pensamiento, que es sintomático de la actual fase del nacionalsocialismo, sirve exactamente a los fines de esa unidad interior que hoy está planteada, como problema, en Alemania? El precedente fascista italiano, inspirado por Mussolini, asumió en análogas circunstancias un tono y una música diferentes. Pero, decididamente, diferentes también son Italia y Alemania.

La conferencia de Londres tomó el acuerdo de no tratar sobre el dolar

Doscientos aviones hacen diariamente el recorrido New York-Chicago

Lucha por la supremacía del aire parecida a la que hubo por la de los ferrocarriles

Las numerosas compañías de navegación aérea que operan en los Estados Unidos se hacen dura competencia, poniendo continuamente en servicio mejores y más rápidos aeroplanos

CHICAGO, julio 11. (AP).—Las líneas aéreas de la nación, están ampliando su servicio.

Un estudio hecho recientemente de las líneas aéreas de pasajeros, en todos los Estados Unidos—demuestra que la aviación comercial ha aumentado sus ingresos por pasajes en un 33 por ciento durante las últimas dos o tres semanas.

El motivo: la rehabilitación general de los negocios y el hecho de que el público le ha perdido poco a poco el miedo al transporte por el aire

El resultado: una lucha por la supremacía aérea parecida a la que libraron las compañías ferrocarrileras hace varias décadas.

En la lucha para obtener los favores del público, las compañías de servicio aéreo han invertido millones de dólares en nuevo equipo. Cientos de aviones han sido eliminados para dejar paso a tipos más veloces. Una de las principales compañías ha apropiado 4,000,000 de pesos para comprar nuevos aviones.

La United Air Lines tiene magníficos aviones, con capacidad para 10 pasajeros, y que desarrollan una velocidad de tres millas por minuto. La American Airways ha contestado a esto con un tipo de avión de lujo, equipado con camarotes, donde los pasajeros pueden dormir en el vuelo nocturno entre Chicago y la Costa del Pacífico.

Una de las líneas más pequeñas—la Northwest Airways,—ha pedido una flotilla de aviones capaces de desarrollar una velocidad de 215 millas por hora, con el fin de inaugurar un servicio rápido entre Chicago y la costa norte del Pacífico.

En la Costa, los aviones de la Northwest, harán combinación con los de la Pan American, que tiene proyectado extender sus líneas hasta Alaska y Asia, por la ruta ártica. Actualmente la Northwest tiene líneas entre Chicago, Montana y Manitoba, Cánada.

Como prueba del aumento en tráfico, el aeropuerto municipal de esta ciudad anunció hoy que 6.927 pasajeros salieron de Chicago por las rutas aéreas en el mes de junio, o séase, un aumento de 100 por 100 en comparación con el año pasado.

Muchos pilotos han obtenido empleo, como resultado de este aumento en el tráfico durante los últimos meses.

Tres compañías operan rutas dobles entre Nueva York y Chicago. El pasajero entre estas dos ciudades, puede escoger entre doscientos (200) aviones que hacen el recorrido diariamente. El recorrido es de cuatro horas de Chicago a Nueva York y de cinco horas en el viaje de regreso.

Teatro Japonés: Reprise

«El monstruo de las cuatro manos?.

Se abrigan esperanzas de que la conferencia viva hasta que el dolar tenga nivel normal

Un delegado ruso propone que, en vez de erigirse barreras arancelarias, lo que debe hacerse es hacer que las naciones compren y establecer los pactos económicos de no agresión

LONDRES, julio 11. AP. La conferencia económica mundial tomó hoy la resolución de aplazar todo acuerdo acerca del dolar americano

Después de dos semanas de acalorada controversia, la conferencia vuelve a encontrarse en el punto en que se hallaba cuando los países del patrón oro y los que no lo tienen se distanciaron con la única diferencia de que los representantes de los países áureos ya no amenazan con hacer zozobrar la asamblea.

Los problemas monetarios más vitales están ahora tan lejos de solución como antes; pero los grupos contendientes han convenido en no tratar los puntos más peligrosos y seguir estudiando tópicos de segunda categoría en la esperanza de que la conferencia pueda continuar existiendo hasta que el dolar haya alcanzado su nivel normal y permita entonces que se adopten medidas para resolver la situación monetaria internacional.

Se dice que en la Comisión de gobierno no se hizo mención del aplazamiento, pero en círculos importantes se cree que el actual programa se completará dentro de dos o tres semanas.

Creen algunos que la conferencia se suspenderá entonces hasta septiembre o más tarde si la estabilización de la moneda prevalenta todavía buen cariz.

La subcomisión especial de la Comisión monetaria, en la que tienen representación por igual los países con oro y sin oro, redactó una resolución esta mañana que por la tarde fué prontamente aprobada por la Comisión de Gobierno. En ella se declara que «deben aceptarse los acuerdos ya aprobados por los subcomités de cooperación bancaria y sobre la creación de bancos de emisión en ciertos países que no lo tienen, y que por medio de las mismas debe continuar el examen del problema de la plata y de cualquier otro asunto de la agenda que se crea conveniente discutir».

Mientras en algunos centros del grupo áureo estiman este acuerdo como una victoria para su causa, los americanos a su vez lo consideran satisfactorio, tanto más cuanto que elimina la estabilización y deja el de la plata.

Se tiene entendido que está virtualmente aprobado un convenio para impedir la baja excesiva de la plata en el mercado, con la actitud que ha asumido la India.

En algunos centros se cree que la delegación canadiense regresará a su país a fines del mes actual.

El acuerdo de estudiar primeramente las deudas, es considerado como una concesión a Francia, que insistió en ese punto. Sin embargo, el acuerdo no comprende las deudas de la guerra.

Los franceses obtuvieron otro éxito al oponerse a la inmediata consideración de los aranceles y cuotas, materias que, según ellos, no deben tratarse sin haber llegado antes a la estabilidad monetaria.

La Comisión económica informó que el comité sobre aranceles y cuotas tenía el encargo de redactar un documento que «fuera base valiosa cuando se reanude la discusión de los asuntos de la agenda».

El delegado de una de las grandes potencias europeas que no figura en el grupo áureo y que había apoyado el programa americano de discutir ampliamente todos los asuntos de la agenda, ha dicho refiriéndose al acuerdo de la Comisión de gobierno que «este significa que la Conferencia está matando el tiempo».

«Por supuesto—continuó—se tiene que tomar algunas resoluciones sobre la estabilización monetaria si se quiere que la Conferencia avance».

«Naturalmente que algo debe hacerse respecto al dolar a su debido tiempo y para ello confiamos en Washington, pues de momento poco podemos hacer aquí».

Un delegado ruso propuso que en vez de erigirse murallas arancelarias lo que conviene hacer es que las naciones compren. Opina que debe tomarse en consideración el pacto que indicó Rusia encareciendo la importancia de convenios económicos de no agresión.

Pescadores en lucha contra una ballena

El enorme animal, enfurecido atacó la lancha que estuvo a punto de irse al fondo

POPES HARBOR, N. S., julio 11. (AP.)—El capitán Howard Daye y los tripulantes del pesquero «Evelyn M. Young» arribaron sanos y salvos a este puerto hoy después de haber sostenido una emocionante lucha contra una ballena enfurecida.

La pequeña embarcación estaba anclada a once millas del puerto cuando una ballena apareció en la superficie y se detuvo a unos cientos de pies. Los tripulantes del barco continuaron pescando mientras la ballena flotaba tranquilamente.

Esa noche oyeron al enorme animal moviéndose. El sonido fué seguido casi inmediatamente por un prodigioso tirón del cable del ancla. La proa del barco se sumergió de manera alarmante, y subió nuevamente con gran rapidez cuando se partió el ancla del canle.

Después la ballena le dió un golpe a la proa del barco con la cola, rompiendo parte de la barandilla. El barco estaba haciendo agua rápidamente cuando entró en el puerto.

EL EMBAJADOR DE LOS ESTADOS UNIDOS EN CHILE HA RENUNCIADO

SANTIAGO DE CHILE, julio 11. AP.—William S. Culbertson dimitió hoy el cargo de Embajador de los Estados Unidos, después de una década de servicios diplomáticos a su país.

Aunque no había sido ratificado en el cargo por el gobierno de Rosoevelt, se le pidió que continuara indefinidamente en el puesto, pero Mr. Culbertson ha decidido retirarse a la vida privada por hallarse fatigado por el excesivo trabajo que ha pesado sobre sus hombros durante los últimos cinco años que han sido los más críticos de la historia chilena.

Sube injustificadamente el precio del pan en los Estados Unidos

Doscientos millones de pesos se invertirán inmediatamente en obras públicas en los Estados Unidos, correspondientes a los proyectos aprobados ayer urgentemente por la Junta

WASHINGTON, julio 11. (AP).—La Junta Administrativa del Programa Agrícola manifestó hoy que en varias regiones del país, había subido «injustificadamente» el precio del pan, y trasladó al Departamento de Justicia varias de las quejas recibidas.

Los aumentos son de uno a cuatro centavos por libra. El Secretario de Agricultura, Wallace, ha manifestado que el impuesto sobre el trigo, más el aumento de precios de trigo, manteca, leche y otros productos usados para la manufactura del pan, no justifican un aumento de más de un centavo y medio por libra.

Telegrafió hoy a los gobernadores de los Estados, diciendo que el Gobierno federal tomaría las medidas necesarias para impedir estos aumentos.

WASHINGTON, julio 11. (AP).—La Junta encargada del programa de obras públicas, aprobó hoy proyectos ascendientes a aproximadamente 200,000,000 de pesos, enviándolos inmediatamente a la firma del presidente Roosevelt.

El programa fué aprobado por la Junta en una sesión especial que duró más de tres horas, en la cual se estudiaron los proyectos recomendados por los diversos sub-comités; estos llegaban al total de 400 millones de pesos.

El secretario Ickes, que en calidad de presidente de la Junta es administrador del Fondo Especial de Obras Públicas, manifestó que por el momento no se anunciaría cuáles son los proyectos aprobados.

MATRIMONIO DIVORCIADO QUE SE ARREPIENTE Y SE CASA NUEVAMENTE

NUEVA YORK, julio 11. AP. Mark Hellinger y Gladys Glad, que se divorciaron en México el año pasado se presentaron hoy en el Registro Civil y presentaron solicitud para casarse nuevamente.

Hellinger, que es un conocido periodista, dijo tener 32 años de edad y Miss Glad, ex corista de los Follies de Ziegfield, y una de las más bellas mujeres del famos elenco declaró que tenía solamente 24.

LAS EXPORTACIONES DE LA ARGENTINA, BAJARON

BUENOS AIRES, julio 11. AP. Las exportaciones argentinas durante el primer semestre de 1933 llegaron a 255.420.000 pesos oro, contra 333.444 000 en el mismo período del pasado año.

Ocupada una lancha del Prof. Einstein

Destituidos todos los radicales nazis que eran comisarios del Gobierno

BERLIN, julio 11. AP. La lancha de regatas del profesor Albert Einstein, que se encuentra anclada en el río Havel, cerca de su residencia en Caputh, ha sido ocupada hoy por la policía, tan pronto tuvo noticia de que se proponía enviarla a Bélgica.

La embarcación tiene un valor de 5,000 marcos.

El profesor Einstein ha establecido su residencia en Coq-sur-Mer, Bélgica y ha anunciado que jamás pisará tierra alemana mientras persista el actual régimen Nazi. También renunció a la ciudadanía alemana.

CONTRA LA INTERVENCION DE LOS COMISARIOS EN LOS ASUNTOS ALEMANES

BERLIN, julio 11. (AP.) Wilhelm Frick, ministro del Interior, ha ordenado hoy la destitución de todos los individuos radicales del partido Nazi que lograron obtener puestos de «comisarios» y al mismo tiempo declara que cualquiera intervención en los negocios del estado se considerará como un acto de sabotage.

Agrega que el período de la revolución ha terminado y que cualquiera discusión acerca de la necesidad de llevar a cabo una segunda revolución se entenderá como un acto de oposición al Canciller Hitler.

Los comisarios tienen facultades casi ilimitadas. Frick amenaza con dictar arrestos en campamentos de concentración contra los funcionarios radicales que no dimitan.

Mientras tanto, el Gobierno ha prohibido hacer uso del nombre de Hitler para dárselo a recién nacidos.

Los jefes de la Iglesia evangélica se reunieron anoche en el ministerio del Interior, donde se aprobó una nueva constitución protestante bajo los auspicios Nazis.

EL HIJO DE ROOSEVELT NO DESEMBARCO AYER Y SIGUIO RUMBO A FRANCIA

PLYMOUTH, Inglaterra, julio 11. AP.—Franklin D. Roosevelt, Jr., hijo del Presidente de los Estados Unidos, que llegó a este puerto abordo del trasatlántico «George Washington», no desembarcó esta noche, y continuó viaje hacia Le Havre, Francia.

Se espera que regrese a Inglaterra dentro de algunos días.

Franklin D. Roosevelt, Jr., salió hace algunos días con varios compañeros de colegio en viaje de vacaciones por Europa.

George Bonnet, Ministro de Hacienda de Francia, se siente optimista en la Conferencia Económica

LONDRES, julio 11 (AP.) Georges Bonnet, Ministro de Hacienda de Francia, y líder del «bloc de oro» europeo en la Conferencia Económica, dió a la publicidad las siguientes declaraciones esta noche:

«El comité de gobierno trabajó hoy en una atmósfera de perfecta cordialidad.

«Estimo que las decisiones del comité fueron buenas, porque evitaron todos los asuntos relacionados con el oro, y todos los que podían haber sido causa de discusión.

«Tratamos de comprender los puntos de vista de nuestros amigos ingleses y americanos, y debo decir que tanto Cordell Hull como James E. Cox y Neville Chamberlain, trabajaron en un espíritu de cooperación y entendimiento de los ideales franceses, por lo cual le estamos agradecidos».

— Bonnet embarca para París mañana, y piensa regresar a Londres después del viernes.

HUBO DOS MUERTOS POR CAUSA DEL CALOR INTENSO, AYER, EN CIUDAD DE KANSAS

KANSAS CITY, julio 11. AP. Las más altas temperaturas que se recuerdan en la historia de esta región, causaron dos muertes hoy, y afectaron grandemente las cosechas en el resto del sur-oeste.

Las autoridades aseguran que la cosecha de maíz quedará completamente destruída si la sequía no termina pronto.

En Oklahoma City el mercurio llegó a 106 grados F. Henrietta, Oklahoma: 112 F.; Ada: 106 F. y Mac Alester 107 F.

Vernon, Texas, donde el termómetro subió hoy a 115 grados F., pasó su vigésimoprimer día con temperatura de más de 100 grados

Inmejorables campamentos de prisioneros

La Cruz Roja Internacional hace grandes elogios de los que establecieron en Bolivia

WASHINGTON, julio 11. (AP) — La Legación de Bolivia recibió hoy un comunicado del Ministerio de Estado de La Paz, en el cual reproduce las declaraciones de los funcionarios de la Cruz Roja Internacional, quienes dicen que el trato que se da a los prisioneros de guerra paraguayos en los campos de concentración bolivianos «no puede mejorarse».

La delegación de la Cruz Roja fué enviada recientemente desde Ginebra para que investigara las condiciones en Quime, donde existe el principal campamento de prisioneros paraguayos.

El doctor Gallardo, jefe de la misión, ha declarado que él y sus compañeros tuvieron conversaciones de muchas horas con los prisioneros paraguayos, a las que no asistió ningún oficial boliviano.

Lo único que ha recomendado es que se dé algún trabajo que hacer a los paraguayos, a causa de que no lleven una vida de holganza, dice el informe recibido por la Legación

EL ESTADO DE OKLAHOMA DIO SU APROBACION AYER A LA LEY DE LA CERVEZA

OKLAHOMA CITY, julio 11. AP. El Estado de Oklahoma, que ha sido seco desde que fué admitido a la Unión, aprobó hoy la ley cervecera, pero el gobernador se vió obligado a solicitar el auxilio de la Guardia Nacional para evitar serios desórdenes durante la entusiasta celebración del evento.

Según los últimos escrutinios la votación fué de 138.369 húmedos contra 79.006 secos.

Turner apela por el fallo de un jurado

WASHINGTON, julio 1. (AP. — Roscoe Turner comparecerá mañana ante una Junta de la Asociación Nacional Aeronáutica para apelar contra el fallo en virtud del cual perdió el trofeo Thompson el 4 de julio en Los Angeles.

Turner llegó hoy a Washington procedente de la Costa Occidental

Fué descalificado por haber cortado el home pylon en la primera vuelta de las cien millas, aunque la velocidad de 241 millas por hora que desarrolló su motor le hizo cruzar la línea de la meta antes que los demás competidores.

Explica Turner que a causa de que su aparato se veía rodeado de otros aeroplanos no pudo dar vuelta al pylon, pero que le dió dos vueltas después.

Su descalificación no solamente le costó el trofeo Thompson, que es el mayor del clásico aéreo americano, sino también el premio de pesos 3.375.

Un colegial de 17 años fué detenido ayer como autor del secuestro del banquero Ottley

Se ha entregado a los agentes federales la viuda del penado Frank Nash, a la que se supone instrumento del complot en que perdieron la vida cuatro policías y fué muerto el citado Nash

ATLANTA, Georgia, julio 11. AP. Un colegial de 17 años de edad y su compañero fugitivo fueron procesados hoy por el Gran Jurado del Condado de Fulton por el secuestro de John K. Ottley, presidente del First National Bank.

Pryor Bowen, el joven procesado, ha estado en poder de la policía desde hace varios días, cuando él y el banquero fueron a una tienda de Suwance, Georgia, desde donde avisaron por teléfono a las autoridades del secuestro. Ottley no fué maltratado y sólo estuvo en poder de los secuestradores por espacio de varias horas.

El acta de proceso nombra a Grover Collins, como cómplice de Bowen.

ARRESTADA LA VIUDA DE UN CONVICTO

KANSAS CITY, julio 11. (AP.)—La viuda del penado Frank Nash, a quien las autoridades suponen instrumento del complot para libertar al preso que dió por resultado la muerte de Nash y de los cuatro policías que le acompañaban el 17 de junio, se ha entregado hoy a los agentes federales.

Creen las autoridades de Mrs. Nash notificó a los miembros de la banda de su esposo que éste había sido arrestado en Hot Springs, Arkansas, el 16 junio y que hizo un vuelo en compañía de su hija de 7 años de edad y de un individuo cuyo nombre no se ha dado, a Joplin, Missouri, donde se instaló en la casa de un agricultor.

Se ha sabido que desde esa casa se hizo una llamada telefónica a Verne C. Miller, ex convicto y ex sheriff de Huron, South Dakota, que se supone manejó una de las ametralladoras que se utilizaron en la plaza de la Unión para intentar la libertad de Nash.

Buscan en cinco condados a los secuestradores de Luer

Se teme que, a causa de ese suceso, pueda morir el viejo banquero, enfermo del corazón

La familia del secuestrado puso anuncios en los periódicos, recomendando que le dieran la medicina acostumbrada y dando instrucciones para el caso de un ataque cardíaco

ALTON, Illinois, julio 11 (AP.) Una intensa búsqueda, que se ha extendido a cinco condados al norte de Alton, fué organizada hoy por los detectives que actuan en el caso del secuestro de August Luer, anciano banquero de esta ciudad.

Mientras los detectives continuaban la búsqueda, los familiares de Luer, esperaban ponerse al habla con los secuestradores, que asaltaron al anciano banquero en su casa anoche, llevándoselo en una máquina.

Los detectives declaran que es muy posible que los secuestradores— dos hombres y una mujer—estén a varios cientos de millas de distancia ahora, pero la búsqueda continúa debido a que se estima posible que los secuestradores se hayan visto obligados a detenerse para obtener auxilio para Luer, que sufría del corazón.

Debido a que Luer, sufre frecuentes ataques cardíacos, sus familiares temen que la excitación, tenga graves efectos en su estado de salud, pues se sabe que resistió desesperadamente los esfuerzos de los secuestradores.

Por mediación de los periódicos los familiares de Luer, pidieron hoy a los secuestradores que le dieran la medicina que siempre toma: tabletas de nitroglicerina al 1/150 de «grano». También le dijeron a los secuestradores que pusieran al banquero de pie cuando le diera un ataque, pues si permanecía sentado o acostado se ahogaba.

Los secuestradores se valieron de un engaño para entrar en la residencia de Luer. La mujer pidió permiso para usar el teléfono. Al concedérsele, fué al teléfono y cortó los alambres. Entonces los dos hombres entraron en la casa. Uno de ellos de corta estatura, pero trabado, empujó a la señora de Luer, ocasionándole una violenta caída. La señora Luer se incorporó gritando, y el hombre la empujó nuevamente; al caer se por segunda vez, se dió con la cabeza contra la esquina de una estufa, sufriendo una herida bastante grave.

Los secuestradores cogieron a Luer que estaba sentado oyendo el radio en su habitación, y se lo llevaron, tal como estaba, en zapatillas y bata de baño.

Will Penning, un vecino de Alton declaró que había visto a Luer en un auto en el condado de Jersey anoche. Su relato fué corroborado por un jardinero.

A un médico de color que se casó con una artista de los Follies, reclama el esposo de otra $100,000

LOS ANGELES, julio 11. (AP.)—El doctor Eugene C. Nelson, médico de la raza de color que se casó con Helen Lee Worthing, bella artista de los Follies, se ve confrontado por una demanda de 100.000 pesos presentada por el esposo de otra mujer blanca.

La demanda fué hecha por Leo F. Desmond, de Long Island, New York, quien a su vez tendrá que aparecer en una demanda de divorcio presentada por su esposa.

«Sabía que era de color—dijo Mrs. Desmond, hablando del médico, pero esto no me importaba. Lo quería tanto que tenía miedo de perderlo.»

«Nunca quise a mi esposo; traté de quererlo, pero no podía. Nos separamos dos meses después de casados. Luego regresé con él otra vez, pero sabía que no podíamos vivir juntos. Mi esposo sabía que el doctor Nelson y yo nos entendíamos Conocí al doctor Nelson en 1932.»

El soviet va a organizar sus ferrocarriles

MOSCU, julio 11. (AP.)—El partido comunista ordenó hoy la organización de «Comités de vigilancia» para eliminar los elementos hostiles en el sistema ferroviario ruso y para expeditar los trabajos en el mismo.

Estos grupos, que serán conocidos por el nombre de «Secciones Políticas de Transporte», operarán en forma análoga a los que fueron organizados recientemente por el departamento de agricultura. Cada uno de ellos estará formado por tres miembros del partido, que estarán encargados de castigar severamente a los «sabotears» y otros enemigos «interiores» y con su trabajo darán ejemplo a los demás.

El Comisario de Transportes estará encargado directamente del trabajo.

Al mismo tiempo se anunció que se habían encontrado ciertas deficiencias en el sistema de transportes, cuyo tráfico de carros cargados disminuyó de 58.000, según los planes para 1933, a escasamente 52.000

APTITUD RACIAL

(Por GASTON MORA)

CON motivo del fascismo, imperante en Italia, y del hitlerismo imperante en Alemania—ya todo el mundo sabe lo que son el uno y el otro—regímenes de fuerza, de depresión, de mano dura— escribía un periódico lo que sigue: «En un pueblo inteligente y de grandes tradiciones liberales, y en Alemania, país de más elevada y sólida calidad científica, se han impuesto respectivamente, el **fascismo** y el **hitlerismo**. .Dos regímenes que son la negación del liberalismo y de la democracia. Ni la intelectualidad ni la cultura han podido preservar a esas dos naciones de la **cancelación** de la personalidad política».

Otro periódico escribe «Lo que pasa en Italia con el **fascismo**, en Alemania con el **hitlerismo**, es una prueba de que la aptitud o capacidad para instituir y mantener un régimen de gobierno liberal y democrático únicamente la tienen los grandes pueblos anglosajones». Es la primera vez que esto de la capacidad anglosajona para organizar instituciones libres se ha escrito. Según los mantenedores de este criterio, la libertad es una floración anglosajona. Un producto de idiosincrasia de esa raza. En una ocasión exclamó una Revista inglesa: «**El anglosajonismo** ha creado y señalado al mundo la libertad. El **hitlerismo** sólo le ha dado el Cesarismo».

x x x

Nadie desconoce la aptitud científica de los alemanes. Nadie la aptitud artística de los italianos. Nadie la fineza de espíritu de los franceses. Nadie la caballerosidad y gentileza de los españoles. Esta última cualidad la cantó, admirablemente, Víctor Hugo, en su **«Hernani o el honor castellano»**. Pero los mismos latinos se han encargado de negar a SALZAR la libertad anglosajona. Bougard Quinet, en alguno de sus admirables trabajos, ha dicho de Inglaterra «que es el refugio, el asilo sagrado de todos los proscriptos y exilados de Europa». Castelar exclama: «¡Inglaterra, eterno objeto de nuestra admiración!» «La libertad inglesa es el «LEIT MOTIV» de todos los tratadistas de derecho político. Y por lo que concierne a los Estados Unidos, ahí están las obras **apologéticas de latinos** franceses tan ilustres como Jacolliot, Taqueville y Laboulaye.

x x x

Fuera de los Estados Unidos y Inglaterra no se ve que haya americanos e ingleses proscriptos o exilados. En cambio, en los dos países anglosajones abundan los extranjeros víctimas de la proscripción o **exilio**. La libertad anglosajona florece y brilla donde quiera que ondea la bandera de Britania, o la barra de las Barras y de las Estrellas. «No somos independientes, pero somos libres», dicen, con orgullo, los felices ciudadanos ingleses del Canadá, de Nueva Zelandia, de la Australia, del Africa del Sur. Colonias o dominios de Inglaterra, la misma exclamación profieren los filipinos, los portorriqueños y los HAWAINOS. Colonias americanas. La historia enseña que es mucho más fácil conquistar la independencia que la libertad. Y es que la libertad, como dice Renan, debe ser la conquista de todos los días». Y que «la libertad, según reza un antiguo proverbio inglés, que recuerda un distinguido jurista y escritor cubano, Dr. Diviñó, en su bello trabajo sobre «La Democracia y Nitti» es el precio de una eterna vigilancia «**THE price of liberty is eternal vigilance**». Recuerda el Dr. Diviñó en su citado trabajo, que, como ha dicho Hegel «la historia universal no es más que la historia de la libertad y que «el hombre moral no puede ser más que el hombre dotado de libertad; que ésta es el derecho más alto, el que ha costado mayores sacrificios, y contiene todos los progresos del pasado y, en gérmen, todas las grandes obras del porvenir». «Principio de vida, llama Nitti a la libertad; la sola fuerza conservadora y renovadora de la civilización».

M.E.C.D. 2016

SUPLEMENTO DIARIO EN ROTOGRABADO; DE ACTUALIDAD MUNDIAL

DIARIO DE LA MARINA

HABANA, MIERCOLES, 12 DE JULIO DE 1933

PARA ASUNTOS RELACIONADOS CON EL DEPARTAMENTO GRAFICO llamar al Teléfono M-3775

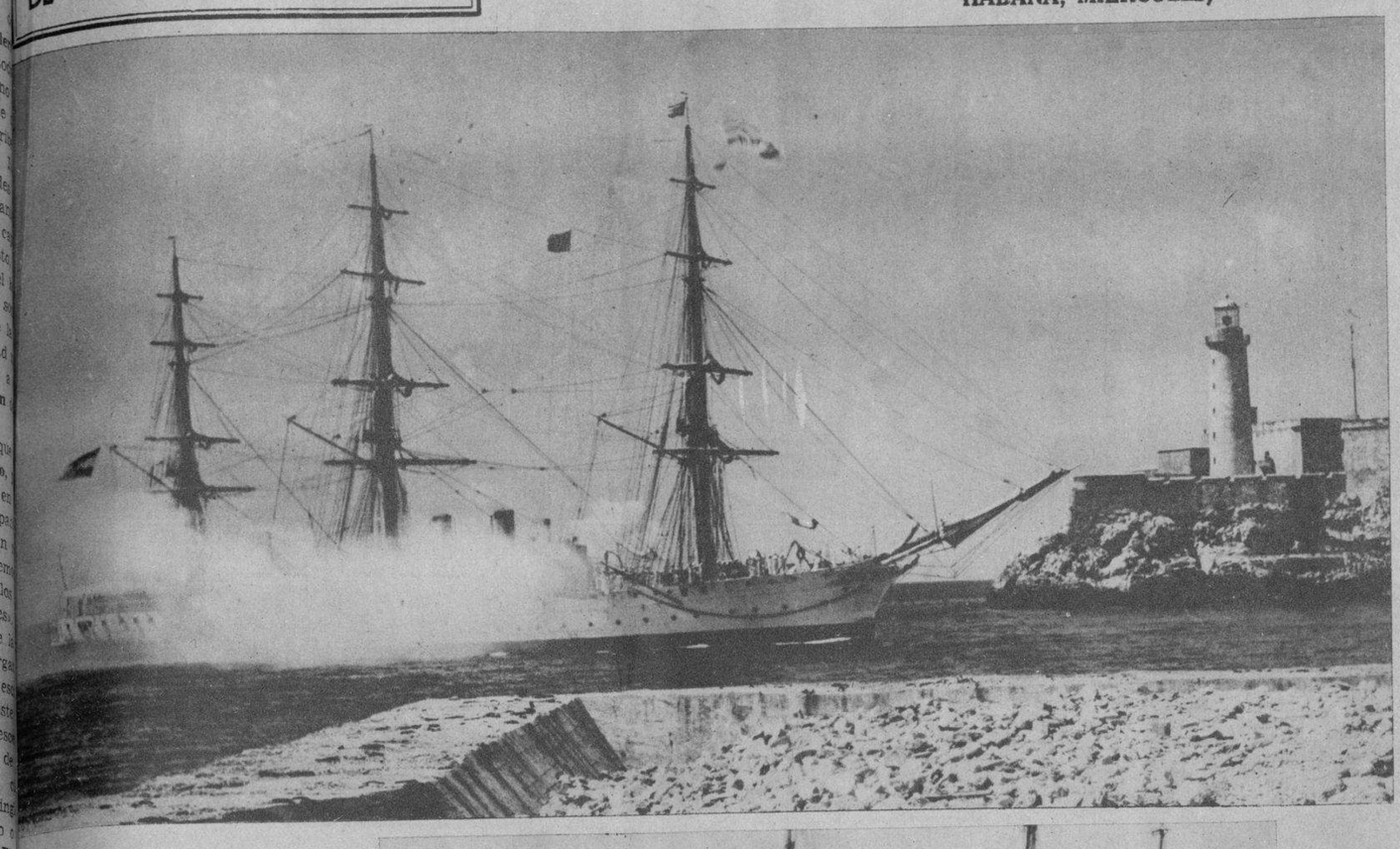

MOMENTOS en que el buque-escuela de la marina de guerra argentina "Presidente Sarmiento", enfilaba el canal para entrar en nuestro puerto en la tarde de ayer. La foto muestra el instante en que la fragata hacía con sus cañones el saludo de ritual a la plaza

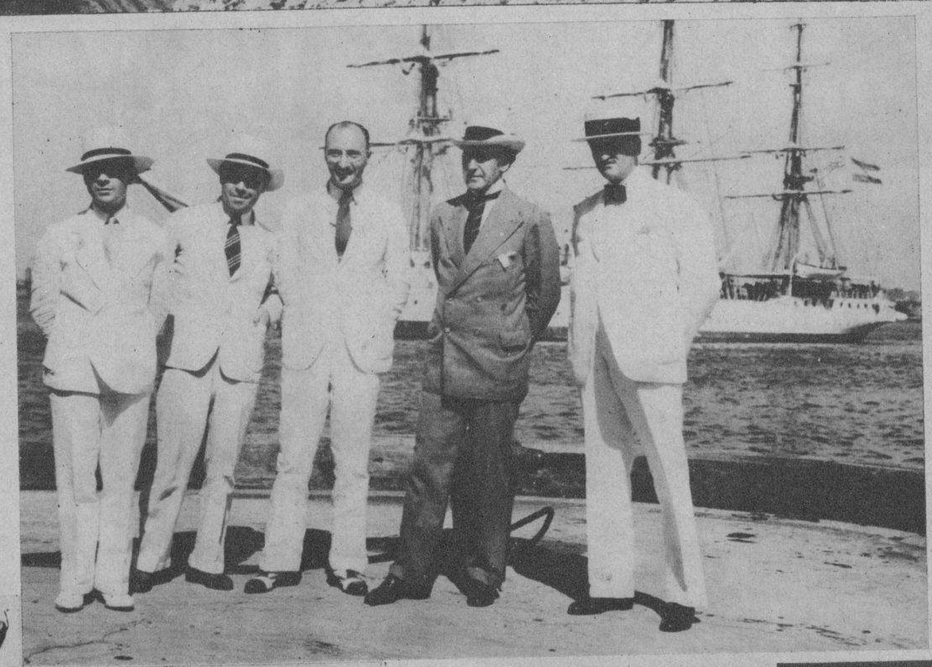

EL SR. LAURENTINO Olascoaga, Ministro de la Argentina en Cuba, doctor Juan B. Montero primer secretario de la Legación, señor Salvador Díaz Osa, secretario de la Legación de Chile, Dr. Eduardo M. Mirogas, Cónsul General de la Argentina y señor Lucas A. de Córdoba, Canciller de la Legación, que acudieron al muelle para recibir a la oficialidad de la fragata "Presidente Sarmiento", llegada ayer a nuestro puerto

(FOTOS B. V. B.)

LOS MARINOS de la fragata argentina "Presidente Sarmiento" saludando al público congregado en el litoral de la bahía que acudió a presenciar la entrada del hermoso buque-escuela de la República hermana

(FOTO B. B. V. P.)

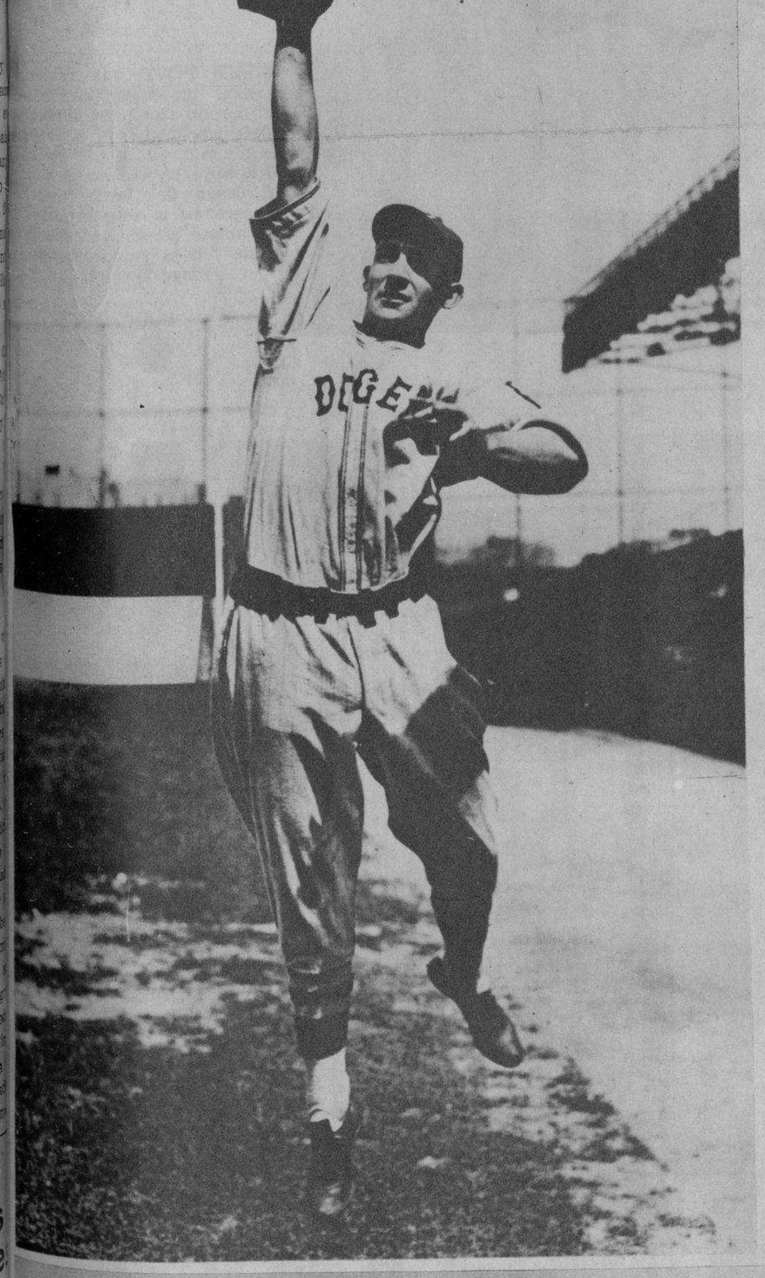

EL SR. MINISTRO de la Argentina acudió al muelle para recibir a los guardia-marinas de la fragata "Presidente Sarmiento", que entró ayer en nuestro puerto. En la fotografía aparece acompañado del capitán de la misma, Sr. Pedro S. Omhillalt, y de otros oficiales de ese buque

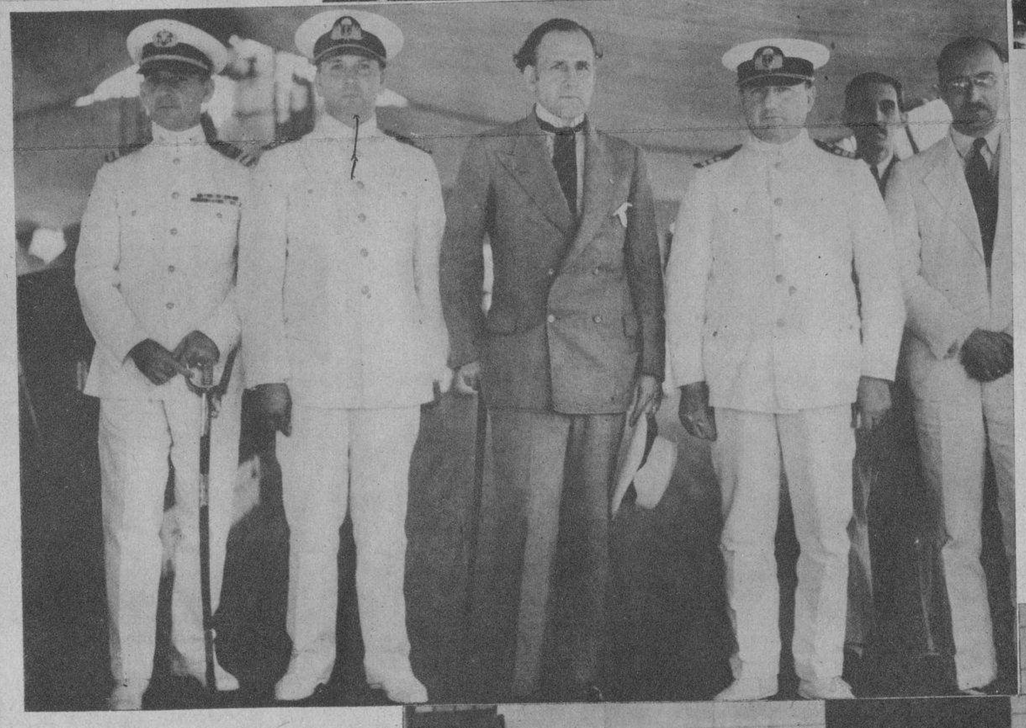

ECOS GRAFICOS de la visita de los periodistas nacionales y extranjeros al Presidio Modelo de Isla de Pinos. En la foto aparece el señor Secretario de Gobernación, Dr. Octavio Zubizarreta, acompañado de sus invitados, momentos después de su llegada

RALPH BOYLE, nuevo y sensacional outfielder de los Dodgers del Brooklyn, comprado al Baltimore de la Liga Internacional a precio de oro, que se espera ponga remedio a los males que aquejan al outfield de los representantes de Flatbush en la Liga Nacional

EN LAS PRIMERAS horas de la mañana de ayer llegó a nuestra capital, procedente de New York, el connotado hombre de ciencias doctor R. Harvard, en compañía de su distinguida esposa, quienes pasarán algunos días en nuestro país

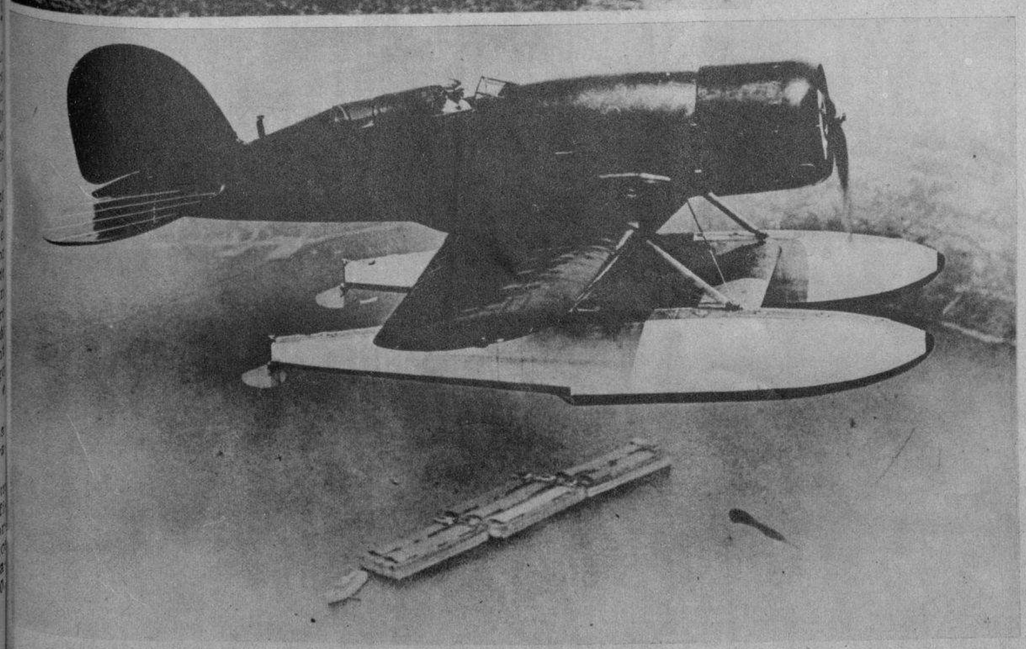

CHARLES A. Lindbergh, que en la actualidad se encuentra, en unión de su esposa, haciendo un vuelo de exploración por las regiones del Norte para estudiar la posibilidad de establecer una ruta aérea comercial entre los Estados Unidos y Europa, aparece aquí en el aeroplano en que realiza el vuelo, momentos después de haber despegado rumbo a Halifax

MOMENTOS en que el attaché militar de la Legación Americana, coronel Gimperling, lanzaba la primera bola en el desafío de base ball verificado el domingo último entre las novenas Fe y Caridad en los terrenos del Presidio Modelo de Isla de Pinos, clubs integrados por los reclusos de dicho establecimiento penal. Este desafío de base ball fué llevado a cabo con motivo de la visita del Secretario de Gobernación y de un grupo de periodistas a esa institución

M.E.C.D. 2016

UNA INTERESANTE fotografía aérea, tomada desde un aeroplano del servicio postal, en la que aparece el nuevo anfibio "De Seversky", considerado como el avión de su tipo más rápido del mundo. Al fondo, la perspectiva de un sector muy conocido de la ciudad de New York

LOS AGENTES de publicidad de las estrellas, bien sean cinematográficas o boxísticas, aprovechan todas las oportunidades para lograr una propaganda gratuita para sus patrocinados. Aquí vemos a Primo Carnera, actual campeón del mundo, boxeando o lo que sea con un canguro en la playa de Atlantic City, días antes de su comentado encuentro con Jack Sharkey

(FOTOS WIDE WORLD)

WILLEY POST, el famoso aviador trasatlántico que en fecha próxima intentará de nuevo un vuelo alrededor del mundo en su aeroplano "Winnie Mae". En esta ocasión su compañero de aventura será un piloto mecánico, Robot, construído especialmente para hacerse cargo de los controles del avión

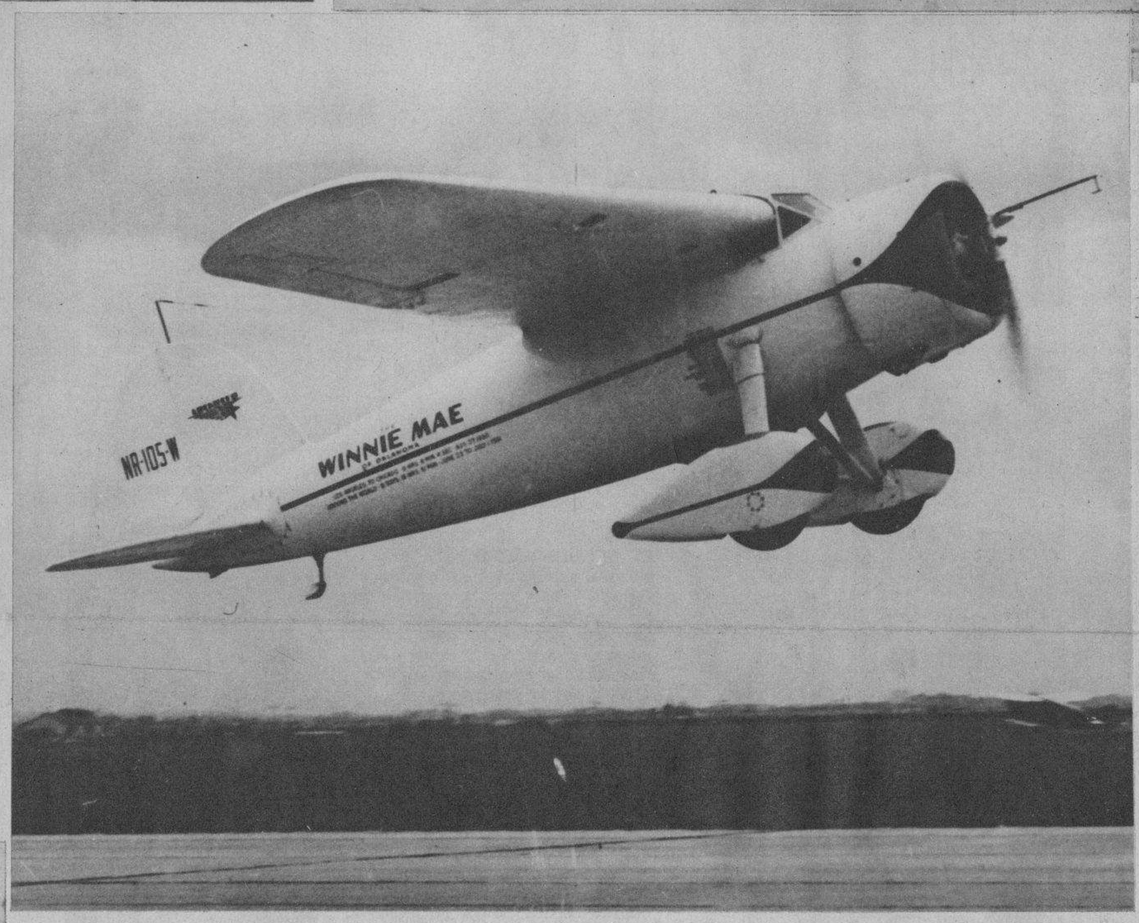

WILEY POST que intenta realizar un vuelo alrededor del mundo acompañado de un piloto-mecánico, con el objeto de mejorar su propio record alcanzado en el año de 1931 en unión de Harold Gatty, aparece en la foto probando su famoso aeroplano "Winnie Mae" en el aerodromo de Floyd Bennett

ESTA ARRIESGADA profesión de "fregadores de ventanas" tiene, sin embargo, una ventaja: no hay ni uno solo de sus miembros lisiado por accidentes de trabajo, puesto que el descenso significa la renuncia total y definitiva a las actividades de ese empleo. En la foto aparecen cuatro miembros de "La Unión" en el piso 70 del edificio de la R. C. A. en el Rockefeller Center de New York

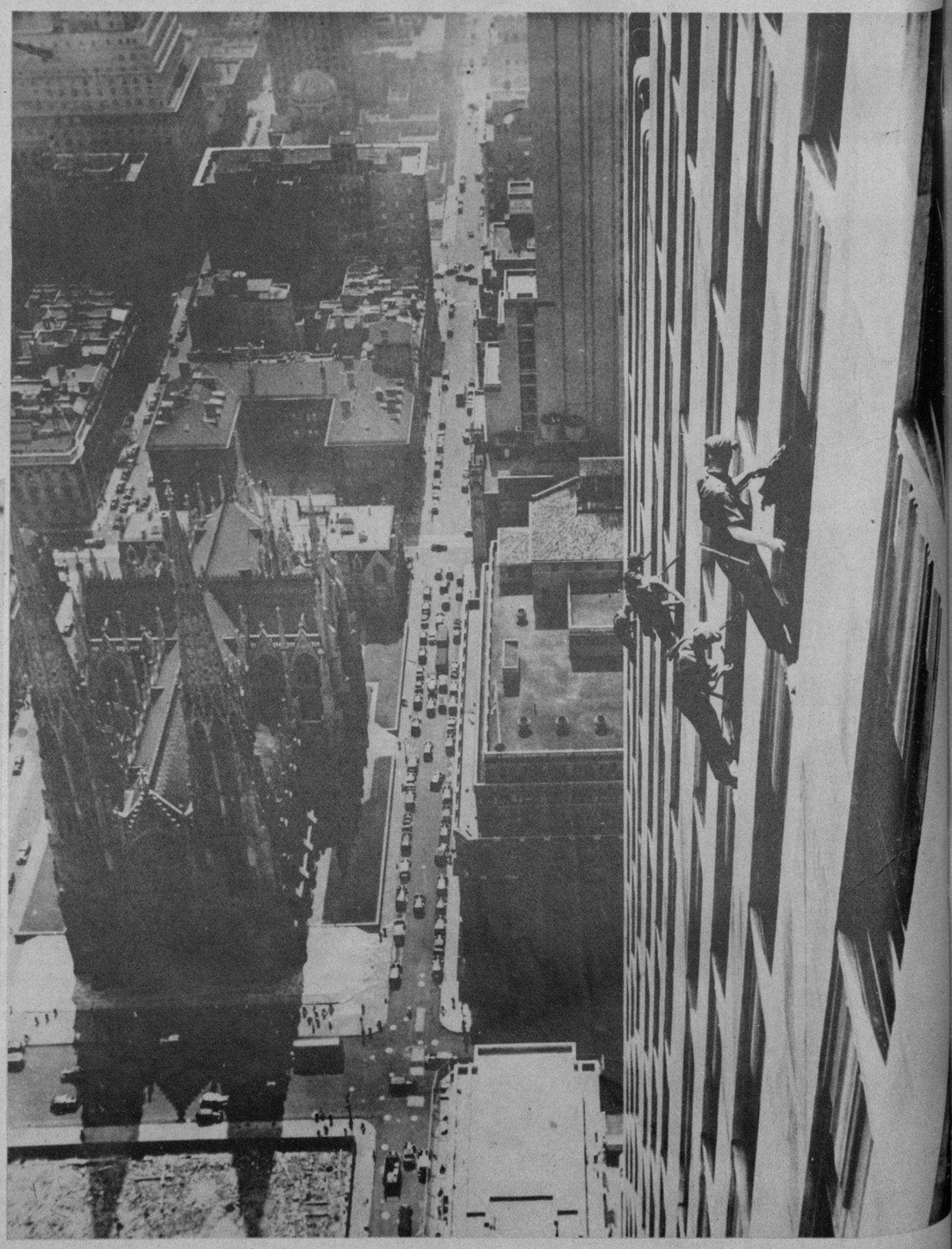

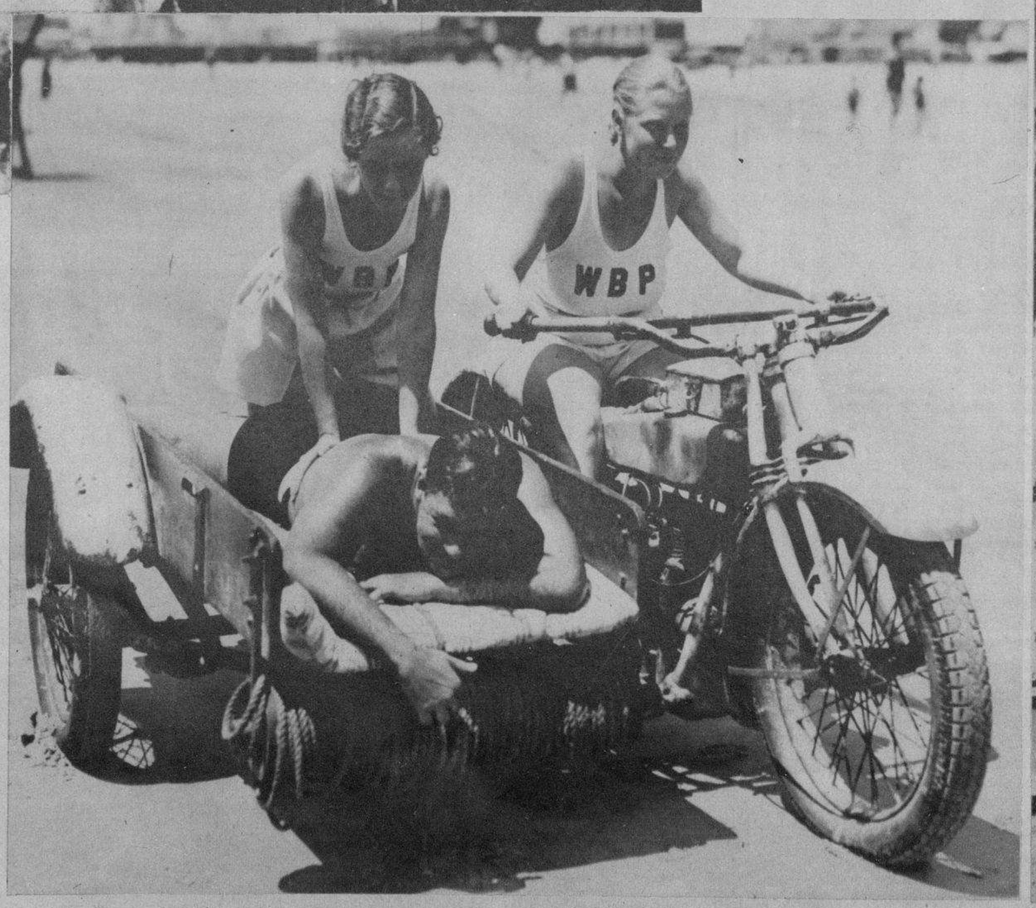

JOHN D. Rockefeller, que el día 8 de este mes cumplió 94 años de edad, conserva, según el testimonio de sus más íntimos amigos, toda su integridad mental y se ocupa de sus propiedades con el mismo interés que hace treinta años. En la foto aparece rodeado de una manada de carneros de raza, en su finca de Lakewood, en New Jersev

POR PRIMERA vez en la historia de las playas de New Jersey, dos jóvenes, pertenecientes al cuerpo oficial de salvamento de náufragos, utilizaron los nuevos equipos para salvar la vida a uno de los bañistas del balneario de Wildwood. Miss Ottey reanimando a la víctima sobre el mismo sidecar donde fué trasladado al puesto médico de emergencia mientras su compañera, Miss Florence Newton, dirige la moto

M.E.C.D. 2016

CON EL OBJETO de protestar contra los términos y estipulaciones del Tratado de Versailles, se reunió en el Lutsgarten de Berlín una imponente multitud en la fecha del aniversario de esa firma. Los oradores más destacados del partido Nazi dirigieron la palabra al público, que no cesó de vitorearlos

JOSEPH Stalin, el dictador de Rusia, aparece en esta foto cargando el pequeño sarcófago que contenía las cenizas de Clara Zetkin, destacada comunista germana recientemente fallecida. En ese acto las cenizas fueron trasladadas desde el Crematorio Oficial hasta el monumento de la Plaza Roja de Moscu, donde se llevaron a cabo los servicios funerales acordados por el Gobierno de los Soviets

DOLLFUSS, el valiente canciller austriaco, l'amado por los Nazis "el Napoleón de bolsillo", sigue combatiendo con extraordinaria coraje la intromisión de Hitler en los asuntos políticos internos de su país. En esta fotografía, tomada en Innsbruck, aparece detrás de Dollfuss el doctor Steidle, Comisionado de Defensa, que fué herido en una revuelta provocada por los Nazis

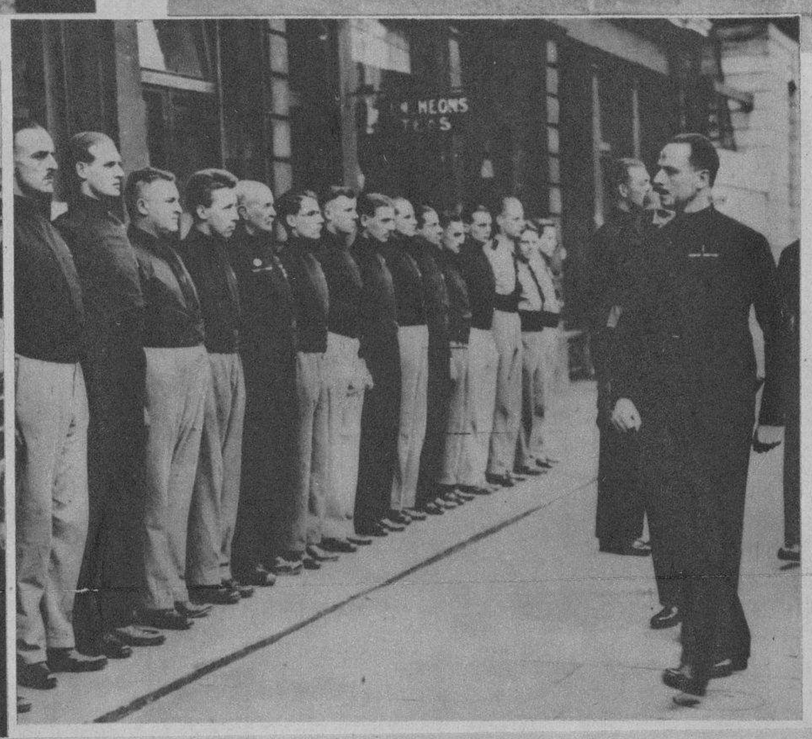

NI AUN LA SEVERA y discreta Inglaterra ha podido librarse de la epidemia de "fascismo" que amenaza extenderse por Europa saltando las fronteras de todos los estados democráticos que aun existen. En la foto aparece Sir Oswald Mosley, leader de los fascistas británicos, que, como los italianos, han hecho de la camisa negra el símbolo de su credo

PARA SU crucero por los mares del Sur llevando un numeroso contingente de turistas, el "Mauretania", famoso buque de la Cunard Line, ha sufrido una transformación. Ahora aparece pintado de blanco con chimeneas verdes. En su viaje alrededor del mundo tocará en distintos puertos de Asia, Europa y América

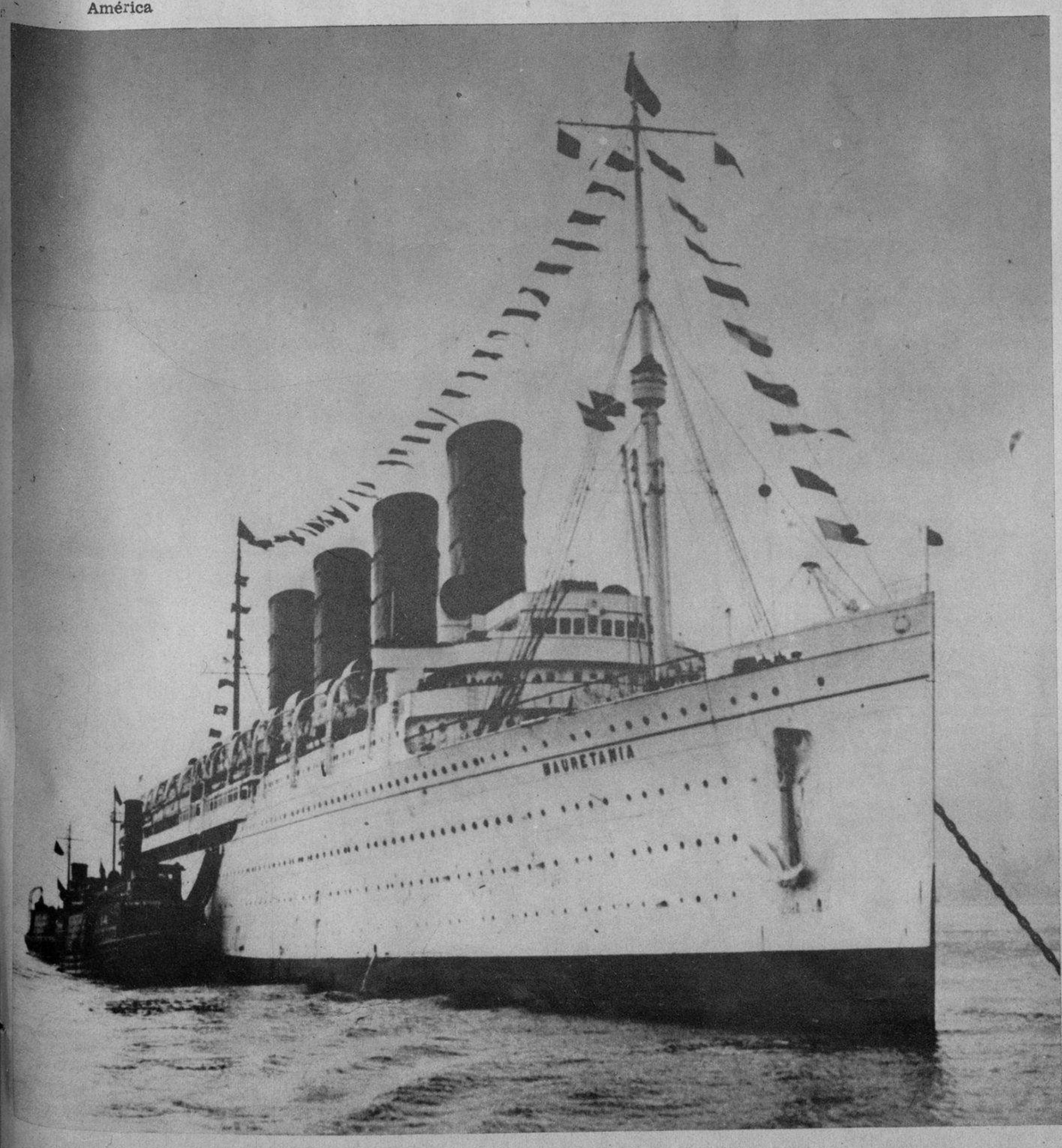

LITTORIA, la nueva ciudad creación del Premier Mussolini, comienza a tomar aspecto. En primer término aparecen los edificios de las oficinas públicas, construídos por el Gobierno, y al fondo se ve el camino que une ese distrito con la Vía Apia.

(FOTOS WIDE WORLD)

EN ESTA vista tomada en el Palacio Presidencial de Lima, Perú, aparece el Presidente Benavides rodeado de los miembros de su Gabinete. De derecha a izquierda: en general Benavides, Sr. Jorge Prado, Jefe del Gabinete y Ministro de Gobierno y Policía; Dr. Solon Polo, Ministro de Relaciones Exteriores; Dr. Daniel Olaechea, Ministro de Justicia y Educación; coronel Manuel E. Rodríguez, Ministro de la Guerra; Dr. Alfredo Solf y Muro, Ministro de Hacienda; Calos I. Roel, Ministro de Obras Públicas, y capitán Carlos Rotalde, Ministro de Marina y Aviación

M.E.C.D. 2016

ARTISTICA danza, "Les Bois des Roses", interpretada por un grupo de alumnas del Colegio María Teresa Comellas en la función celebrada el domingo último en el Teatro Nacional, con motivo de la celebración de las Bodas de Plata de dicho plantel de educación

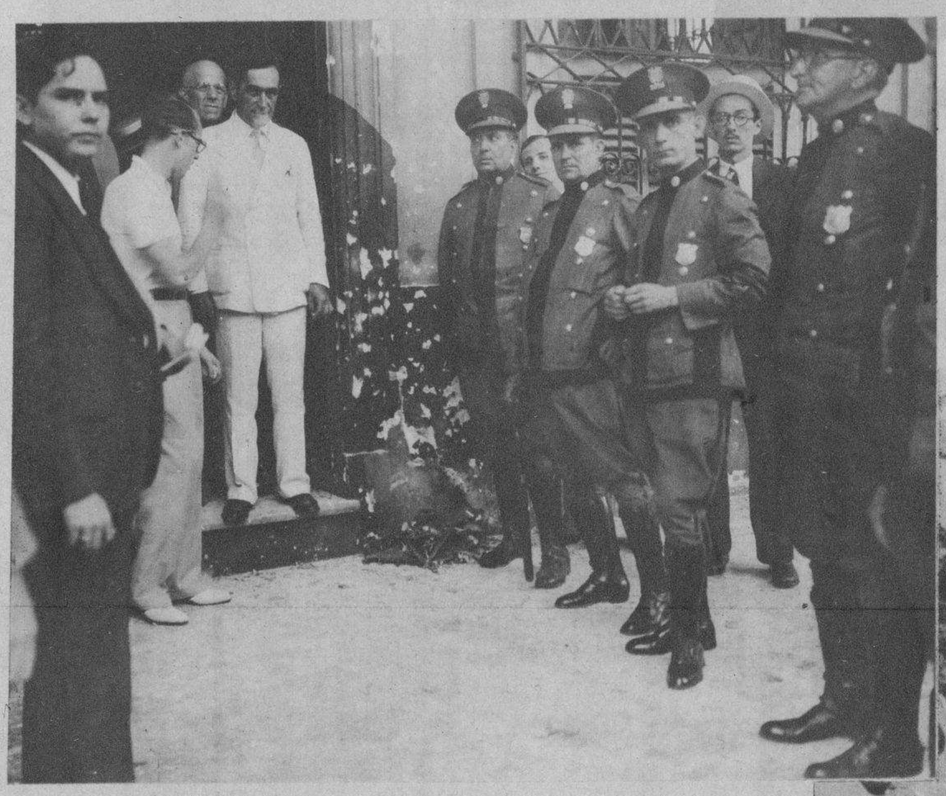

EN LA MAÑANA de ayer explotó una bomba sobre el buzón de correos situado en el edificio que ocupa el American Club en esta capital. La foto muestra a las autoridades policíacas actuando en la investigación de ese hecho, momentos después de ocurrido

(FOTOS B. V. B.)

OTRO DE LOS bailables ejecutados en la fiesta de las Bodas de Plata del Colegio de María Teresa Comellas, que tuvo lugar en el Teatro Nacional

(FOTOS ESPECIAL)

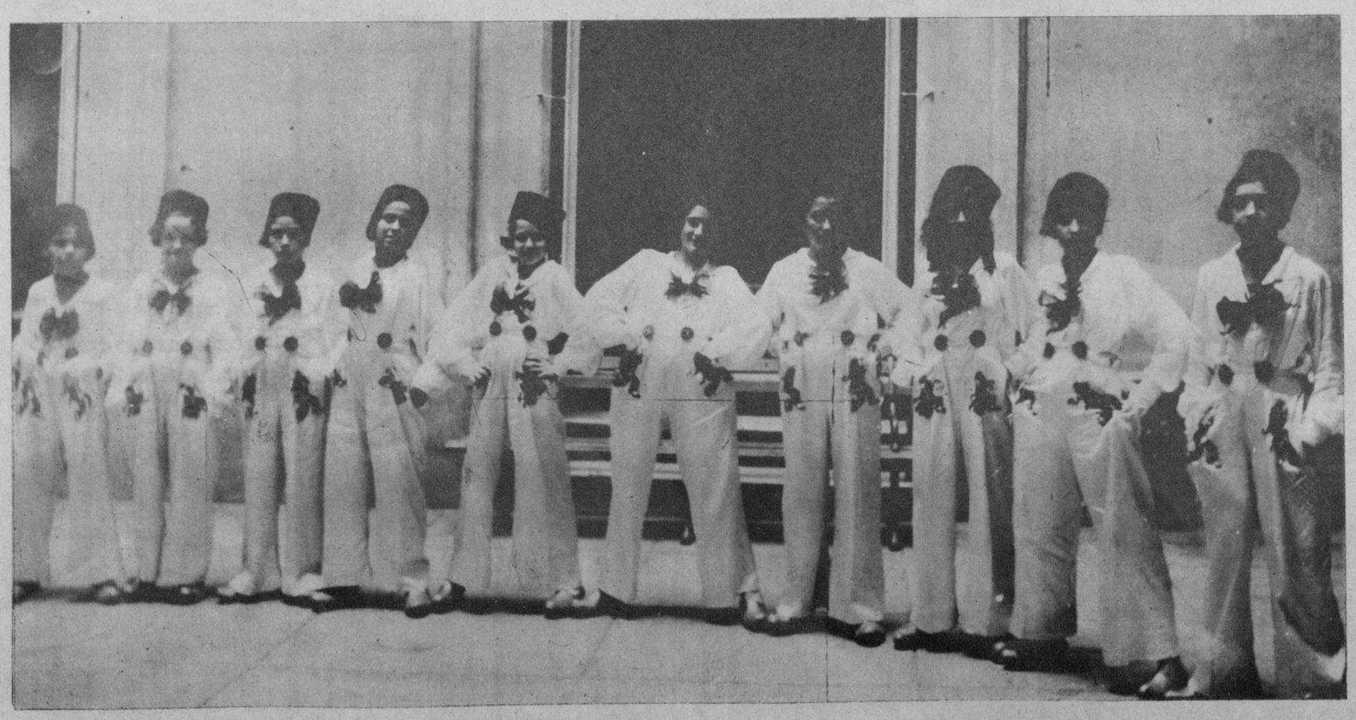

Impreso en los talleres del DIARIO DE LA MARINA. Habana. Cuba

DOLORES DEL RIO, artista de la Radio y mujer elegante, se ha empeñado en transformar el diseño y los materiales corrientes en las trusas de baño. Por primera vez en la historia de estos trajes sintéticos, se utiliza el gingham para confeccionar una trusa. Miss del Río se muestra particularmente orgullosa de esta invención

UNA DE las escenas del gran ballet "El Degenerado", creación del formidable danzarín ruso Sacha Goudine, que pasó breves horas ayer en nuestra capital. El notable artista estudia actualmente los bailes y ritmos de la América del Sur, con objeto de escenificar una pantomina coreográfica en Londres, a donde se dirige ahora

EL NOTABLE bailarín ruso Sacha Goudine, de fama internacional llegó ayer a nuestra capital por breves horas a bordo del buque "Santa Rosa" de la Grace Line. Aparece en la foto en compañía de nuestro redactor, Sr. Oscar Lombardo, mientras efectuaba una visita de cortesía al DIARIO DE LA MARINA

MARCHA "La Sabotiere", regocijado número llevado a escena por las pequeñas alumnas del Colegio María Teresa Comellas, en las fiestas conmemorativas de las Bodas de Plata de su fundación

(FOTOS: B. V. B.)

M.E.C.D. 2016