1A SECCION 1

SERVICIO DE THE ASSOCIATED PRESS
Esta queda autorizada para usar nuestro servicio y noticias de información.
HILO DIRECTO CON NUEVA YORK

DIARIO DE LA MARINA

El DIARIO DE LA MARINA es el periodico más antiguo de Cuba. Fué fundado en el año mil ochocientos treinta y dos.
SERVICIOS ESPECIALES DE ESPAÑA

1A SECCION 1

AÑO CIENTO UNO.—NUMERO 138 ACOGIDO A LA FRANQUICIA POSTAL HABANA, VIERNES, 19 DE MAYO DE 1933.—SANTOS PEDRO CELESTINO Y PRUDENCIA. TIEMPO PARA HOY: VARIABLE EJEMPLAR: 5 CENTAVOS

ABRA VARIAS DETENCIONES CON MOTIVO DEL FRUSTRADO ATENTADO AL EXPERTO BALMASEDA

(VEA AMPLIA INFORMACION, CON FOTOGRAFIAS, EN LA PAG. 2)

La Liga mundial del Comercio pide que se den plenos poderes a Roosevelt para concertar convenios

Daladier conferenciará con el dictador Hitler

Francia trata de armonizar con Alemania

Las palabras de Hitler causan un cambio en la situación. Hay quien no cree en su sinceridad

PARIS, mayo 18. (AP.) — Los amigos del primer ministro Daladier recomendaban esta noche que el jefe del gobierno francés y el Canciller Adolfo Hitler, de Alemania, celebren negociaciones directas como medio de hallar una solución al problema del desarme.

Aunque no ha habido confirmación oficial acerca de la perspectiva de tal reunión, en los pasillos de la Cámara de los Diputados versaban los comentarios alrededor de la posibilidad de tal conferencia.

Las autoridades competentes creen que una conversación sincera por parte de los jefes de los gobiernos alemán y francés puede ser el mejor medio de determinar hasta qué punto es posible la reconciliación de los puntos de vista francés y alemán.

Se reconoce en esta capital, como en otras europeas, que las relaciones entre París y Berlín y las diferencias que conturban la buena voluntad entre los dos pueblos constituyen el mayor problema para la paz europea.

Los amigos del primer ministro, Daladier, dicen que éste se halla enterado de que las manifestaciones conciliadoras hechas ayer por el Canciller Hitler en su discurso del Reichstag, así como su cordial aceptación de las proposiciones de Roosevelt, colocan ahora a Francia en el caso de tener que tomar la defensiva.

En los centros oficiales franceses se abriga, sin embargo, considerable excepticismo acerca de la sinceridad del gesto conciliador de Hitler. La prensa no ha sido remisa en dudar de la buena fe del Canciller.

«Ayer, Alemania era considerada como un peligro», dice un comentador. «Se atrevería nadie a suponer que son Francia y sus aliadas las que están perturbando la paz?»

El ex primer ministro André Tardieu y los jefes de otros elementos nacionalistas del parlamento francés se encuentran muy atareados lanzando avisos contra cualquiera reducción de las fuerzas defensivas de Francia, a pesar de las «palabras» del Canciller Nazi. Los nacionalistas entienden que antes de debilitar el ejército francés, se necesitan seguridades definitivas por parte de los Estados Unidos para garantizar la paz en Europa.

IMPRESIONES

MENTANDO una exención de impuestos a "los hogares pro- que no valgan más de cinco dólares", aprobada por el Se- de la Florida, dice Brisbane: "Los cementerios, las iglesias uchas otras instituciones están tas de impuestos, como deben lo. Si el fundador del cristia- o volviera ¿no exigiría antes nada la libertad de impuestos os hogares en que los pobres y educan a sus hijos?"

noramos lo que hubiese hecho ijo de Dios en este caso, porque huyó adentrarse en los proble- del derecho positivo. El no era jurisperito, sino el portador del extraordinario mensaje que ja- oyeron los hombres, por lo que mendó dar al César lo que era César, sabiendo que la subver- de conceptos que su mensaje ría en el mundo, había de fijar una forma más justa lo que co- ponde al César y lo que no le esponde.

Pero, desde luego, todo lo que e aliviar de tributación a los dé- s produce un sano y conserva- equilibrio social. Brisbane cita emplos y necrópolis como fun- iones que, por su peculiar na- aleza y finalidad, yacen exen- de tributación alguna.

Nosotros podríamos aludir aquí a sociedades llamadas regionales, las que lo de regionales pertene- más bien a lo etimológico, ya que derecho y de hecho son institu- cubanos que realizan las fun- nes imprescindibles de atender a enfermos, difundir la enseñan- y acoger a los inmigrantes; fun- nes propias del Estado, de las e el nuestro se ve libre en gran dida, gracias a dichas fundacio- que tanto bien han hecho a ba.

No obstante, el Estado no sólo no auxilia, sino que ni siquiera las me de tributación, como si se tra- e de entidades que persiguiesen finalidad mercantil.

Pero en el pecado puede que lle- la penitencia. Porque si estas iedades se desmoronasen, el Es- do tendría que suplir sus funcio- con los gastos correspondientes, pasaría por la vergüenza de de- rlas incumplidas.

—o—

La urgencia con que se van a tatar las nuevas bases económicas ue han de regir las relaciones en- los Estados Unidos y Cuba, llena aliento a los más pesimistas.

Para nosotros posee enorme im- rtancia el poder encaminar las ac- idades de la nación sobre unas ses ciertas y firmes.

Porque no es tan grave el que Filipinas y otros productores ameri- anos hayan reducido la importa- ión de nuestros azúcares a dos mi- nes de toneladas, como la posibi- idad de que la redujesen, en plazo revísimo, a cero toneladas.

El salvar esos dos millones y el enderlos a un precio decente es ara sentirse Cuba venturosa. Má- me cuando estamos seguros de que no se nos han de pedir en com- pensación todos los chicharrones y odo el café con leche de la ínsula aratería.

—o—

Por cierto que al doctor Ferrara le ha dolido, y con razón, que se le suponga con tal mal gusto como para hablar de chicharrones refi- riéndose a la República de la que forma parte, por la que, aun no na- cida, luchó en los campos de ba- talla, y por cuyo prestigio en el ex- tranjero es él, precisamente, el en- cargado de velar.

Hiere al doctor Ferrara la torpe versión en su sentido estético, en su alta investidura y en sus devocio- nes patrióticas.

Yo no he dicho tal, —afirma Fe- rrara— sino casualmente todo lo contrario.

¡Pues se ha divertido! Este es el país donde a una mentira **bene trovata** no hay quien la destruya si existe una sola persona que le inte- rese mantenerla. Para muchos, Fe- rrara será en lo sucesivo el hombre que en la heráldica de la Repúbli- ca hizo incluir un grosero e indiges- to chicharrón, como fué en un tiem- po don Nicolás uno de los fusila- dores de los estudiantes del 71, pese a todas las pruebas aducidas por el calumniado de que en la fecha de marras él era otro imberbe es- tudiante de la Universidad de Oviedo.

Calumnia, que algo queda, reza el refrán. Pero aquí en Cuba, indefectiblemente, queda casi todo.

Kalinin habla del éxito de la campaña soviética mundial

Dice que los campesinos de todas partes imitan a los agricultores rusos

Kalinin

MOSCU, mayo 18 (AP.)—El presidente Kalinin de la Comisión ejecutiva central del Gobierno, pronunció hoy un discurso haciendo saber a la población rusa todo lo que los obreros y campesinos soviéticos han hecho para promover la revolución mundial.

El discurso, pronunciado por Kalinin el lunes ante los agricultores colectivos de la República Tártara en Kaza, fué reproducido hoy en Moscú.

«El éxito de la Unión Soviética—dice el discurso de Kalinin—aumenta la solidaridad revolucionaria entre las masas proletarias de todo el mundo y provoca el deseo de los obreros y campesinos explotados por la burguesía a imitar vuestro ejemplo».

Kalinin pidió a los que le escuchaban que comprendiesen la relación que existe entre sus éxitos y el desenvolvimiento del movimiento revolucionario mundial.

«Cada pod de trigo de las granjas colectivas no solamente sirve para alimentarnos sino que sirve de ejemplo para aumentar la fuerza revolucionaria de las clases proletarias de los países capitalistas», declaró Kalinin.

«Esto ennoblece y espiritualiza el trabajo físico de nuestros aldeanos colectivos: esto nos inspira.

«La tierra bien cultivada y nuestra lucha por mejores cosechas constituyen un golpe de muerte para el mundo capitalista. Nuestro trabajo diario se concentra en la tremenda labor internacional del campesino revolucionario. Esto es por lo que, realizando nuestra obra, podemos decir orgullosamente que hemos reforzado el frente de nuestra revolución internacional».

Suspendido el servicio postal con Banes, a pesar de que debe el Estado a la compañía $10,000

Se basa la suspensión en que la compañía concesionaria debe al Estado la suma de 600 pesos

BANES, mayo 18.—DIARIO. Habana. (Por telégrafo.)—Los inspectores del Fondo Especial de Obras Públicas suspendieron hoy el servicio de motores de línea que une este pueblo con la línea central, única vía de comunicación; como resultado inmediato, estamos desde hoy sin correo, si la Secretaría de Comunicaciones no toma cartas en este asunto.

Se basa la suspensión en que la empresa debe al Estado contribuciones por la suma de $600, pero hay que advertir que el estado debe a esa misma empresa $10.000 por boletas de pasaje y transportes de correspondencia. Se espera que el Secretario de Comunicaciones resuelva rápidamente situación tan delicada.—**Solís,** corresponsal.

AUMENTA LA RESERVA DE ORO EN EL TESORO DE E. U.

WASHINGTON, mayo 18. (AP.) El oro ha estado fluyendo al Tesoro, durante la semana pasada, en respuesta a la orden del Presidente Rocsevelt contra el acaparamiento de ese metal.

Las condiciones de la Junta de la Reserva Federal, según el balance correspondiente a la semana que terminó el 17 de mayo indica que han entrado $24,374.000 oro, subiendo las reservas de ese metal a $3.467.708.000.

Revolución en la república del Ecuador

El Gobierno moviliza tropas de distintos sectores para hacer un ataque combinado

GUAYAQUIL, Ecuador, mayo 18 (AP).—El Gobierno ha movilizado rápidamente las tropas en Quito, Ambato y Guayaquil hoy trasladándolas a la parte central de la República, como resultado de un levantamiento, según se tiene entendido.

Se preparan ataques simultáneos a los rebeldes desde distintas direcciones. Los revolucionarios se han hecho fuertes en una posición estratégica en Nariz del Diablo, según los últimos informes.

Murió la niña atacada por la hidrofobia

Hoy se le practicará por los doctores Borges y Hoffman la autopsia clínica. Detalles

A última hora de la tarde de ayer falleció en el Hospital «Las Animas» la niña de siete años de edad nombrada Zoila León de la raza blanca, natural de Manzanillo y que se encontraba residiendo con una tía en la casa calle Real número 27, en el barrio de Curazao, Término Municipal de Marianao. Como dijimos en nuestra anterior edición la menor Zoila se encontraba siendo observada en el referido centro benéfico, por estimarse que padecía de rabia.

Zoila León, el día 5 de abril último encontrándose en los alrededores de su casa, fué lesionada en el antebrazo y pierna derechos por un perro cuyo propietario, al ver que mordió además, a otros dos niños, lo mató a garrotazos. La familia no le dió importancia al hecho. Posiblemente ni una gota de tintura de yodo pusieran en las heridas que presentaba la niña. Pero anteayer, al advertir ciertos síntomas anormales en su sistema nervioso, procedieron a dar aviso al Jefe Local de Marianao, doctor Calonge, quien desde los primeros momentos creyó se trataba de un caso positivo de hidrofobia por lo que fué trasladada a «Las Animas».

La Comisión de Enfermedades Infecciosas, presidida por el doctor Antonio Díaz Albertini, al mediodía de ayer examinó la niña, decidiendo diferir el caso para hoy con nuevos antecedentes solicitados al efecto.

Tan pronto el Director de Sanidad, doctor López del Valle, tuvo conocimiento de la fatal nueva, dispuso que, con consentimiento de la tía de la niña Zoila, los doctores Borges y Hoffman le practiquen la autopsia clínica al cadáver con el propósito de determinar, a ciencia cierta, la causa verdadera de su muerte.

La menor Zoila al ser examinada ayer ya presentaba los síntomas de aerofagia e hidrofobia, y mucha excitación nerviosa.

BUSQUE el SUPLEMENTO en ROTOGRABADO, que contiene la actualidad mundial

La supresión de tarifas beneficiará al mundo

A Norman Davis se debe el éxito de la tregua arancelaria

Fué él también quien hizo volver a Alemania a la Conferencia del Desarme

Norman Davis

NUEVA YORK, mayo 18. (AP).—Norman H. Davis tiene el título oficial de «embajador especial en Europa», pero hay quien lo llama el «rey de los viajantes».

Sus deberes durante los regímenes de Wilson, Hoover y Roosevelt, lo han obligado a cruzar el Atlántico infinidad de veces, y a viajar de una capital europea a otra con desconcertante frecuencia, con el resultado de que su «registro de kilómetros» debe haber llegado a una cifra gigantesca.

Recientemente estuvo en tres capitales europeas en un período de cinco días. En este corto tiempo se entrevistó con el premier Mac Donald en Londres, con Daladier en París y con el presidente Von Hindenburg en la capital germana.

A él se le da el crédito de haber sido responsable de la vuelta de Alemania al seno de la Conferencia del Desarme, por haber persuadido a Francia y la Gran Bretaña que debían reconocer el derecho de Alemania a pedir la igualdad de armamentos.

Hace algunos meses varios preeminentes estadistas europeos manifestaron que si la Conferencia Económica y Monetaria tiene éxito, éste se deberá principalmente a los esfuerzos personales de Mr. Davis. Su más reciente hazaña fué la de conseguir la aprobación europea al plan de Roosevelt para la tregua arancelaria.

En la actualidad se halla nuevamente en Ginebra, como representante especial de Roosevelt en la Conferencia del Desarme, ante la cual defenderá el plan de no agresión recientemente expuesto por el presidente americano.

Davis en un tiempo estuvo en La Habana como banquero, pero en época de la guerra mundial ofreció sus servicios al gobierno americano, y fué enviado a Europa en misiones especiales.

El Dr. James E. Shottwell, biógrafo de Davis, ha dicho que es «el mejor diplomático que ha tenido los Estados Unidos desde Benjamin Franklin.»

Sumario de esta edición

	Páginas
Abela, caricatura	3
Crucigramas	4
Católica (cultos para hoy)	18
Cables	2-3-20
Cines (cartel del día)	6
Crónica Habanera (social)	5-7
Distrito Central	11
Defunciones	7
Estado	2
España, cables y comentarios	13
Guanabacoa al Día	5
Hacienda	2
Habaneras (sección femenina)	8
Inventos, innovaciones y curiosidades	4
Juzgados de 1a. Instancia	7
Matanceras	4
Mercantil	6-10
Musima y musicos	6
Noticias de Palacio	7
Puerto	7
Política	12
Radio y electricidad	6
Senado	2
Sociedades Cubanas	4
Sanidad	2-4-11
Sociedades Españolas	8
Sports	14-15
Teatros (cartel del día)	6
Telegramas	11
Tribunales	2-4-11
Viajeros	7
Viboreñas	4
LECTURAS:	
«Almanaque Americano», por M. R. Maribona Viña	2
«Bromas y Veras», por Joaquín Aristigueta	4
«Poderosa Iniciativa», por Gastón Mora	20
«Del Lejano Ayer», por R. A. Catalá	16
«Al Margen», por Raúl Maestri	20
«La banca americana y la Inflación», III por Salvador Massip	2
La actualidad, por León Ichaso	13
«Divagaciones de un Español», por José Aixalá	13
«De Día en Día», por Tartarín de Tarascón	16
«El banco mundial de Basilea, Suiza, acuerda mantener su base en oro, en la reunión del ocho de este mes», por Tiburcio Castañeda	16
«De la vida real contemporánea»	16
«Guiñolescas»	16
«El Distrito Central de la Habana dona un busto del Titán de Bronce y otro del Apóstol Martí al Municipio de Panamá»	16

Se dirigen al Congreso de los E.Unidos

El ex presidente de la Cámara Cubana de Comercio declaró que reconocerá el intercambio

NEW YORK, mayo 18.—(Especial para el DIARIO DE LA MARINA. Por Felipe Taboada).—En un banquete patrocinado por la Liga Mundial del Comercio de los Estados Unidos, celebrado anoche en el Hotel Roosevelt, se adoptó la resolución siguiente:

«Solicitar del Congreso americano que confiera al Presidente de los Estados Unidos los poderes amplios para negociar y concluir los convenios recíprocos comerciales, que sean convenientes a los mejores intereses de este país».

En ese acto, el Presidente de la General Motors y de la Asociación de Exportadores y Fabricantes Americanos, declaró que el horizonte del comercio internacional se despeja y que, en el futuro, se habrá de ver cómo las naciones concertarán entre sí tratados, que tiendan a desarrollar un intercambio comercial, mutuamente beneficioso, acabando así con las tarifas viciosas que durante los últimos diez años vienen rigiendo en una gran parte del mundo.

También habló en el banquete el ex Presidente de la Cámara de Cumercio Cubana en los Estados Unidos, Sr. A. D. Hutcheson, quien se expresó así:

«Con la reducción mutua de los derechos arancelarios, se obtendrá el incremento de los negocios y todas las naciones que rebajen la tarifa se beneficiarán grandemente. El símbolo de la reciprocidad es el intercambio comercial bajo condiciones que favorezcan a todos los países por igual. Por ejemplo: los Estados Unidos pueden abastecer a Cuba de infinidad de artículos y los Estados Unidos pueden comprar a Cuba sus productos, principalmente azúcar, tabaco y legumbres. Es una necesidad imperiosa que se revise el tratado de reciprocidad entre los Estados Unidos y Cuba, ya que la tarifa elevada al azúcar cubano ha sido la causante de que se destruyera el comercio próspero y enorme que existía entre ambas repúblicas».

Según el Banco de la Reserva Federal de New York, durante la semana que terminó ayer, se importaron 27.000 pesos en oro, principalmente de países latinoamericanos, y se exportaron 864.000 pesos a Uruguay; 100.000 pesos a Inglaterra y 100.000 pesos a Francia.

Choque entre los soldados y los rebeldes

Los alzados perdieron a uno de sus hombres y 12 caballos. Se dice que hay algunos heridos

El Estado Mayor del Ejército facilitó ayer a la prensa este parte:

«Con fecha de ayer el Jefe del Segundo Distrito Militar, informa al Estado Mayor lo siguiente: «Que ayer, el Teniente Ibargollín, tuvo encuentro en el cuartón de la loma, finca de Valentín Meneses, con la partida que en días pasados hizo acto de presencia en Taguasco, ocasionándole un muerto y ocupándole 12 caballos equipados y 5 armas largas. Según informes de los vecinos, en el encuentro resultaron también algunos heridos de los dispersos que huían a caballo del lugar del fuego».

«Más tarde, el propio Jefe del Segundo Distrito, participó que el Teniente Nordelo se encontró en la persecución con 3 individuos que huían del lugar del encuentro sostenido con el Teniente Ibargollín, dando muerte a uno de ellos, que resultó ser Manuel Salas, que se titula Capitán y ocupándole un fusil y un revólver».

LA TRAGEDIA DE DOS RIOS

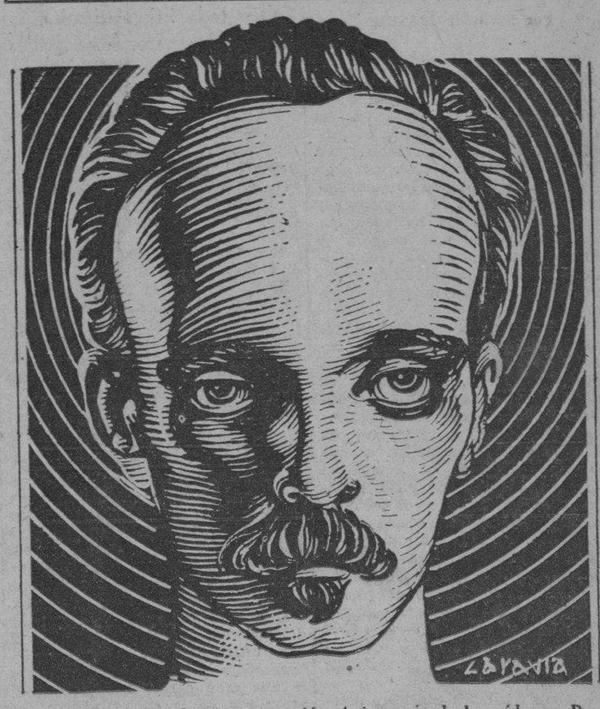

19 de mayo! Día de triste evocación. Aniversario de la caída, en Dos Ríos, del Apóstol de la Independencia. Martí amó la libertad y por la libertad murió. Fué elocuente con su verbo sencillo y vibrante. Y supo en la acción empuñar el machete y morir de cara el sol. ¡19 de mayo, 20 de mayo, días tan unidos y que marcan acontecimientos tan distintos! La caída de un mártir,el nacimiento de un pueblo, ansioso de conservar la libertad que soñó el Apóstol. (En «Almanaque Americano, página 3, hallará el lector el relato de «La tragedia de Dos Ríos»).

Un buque sueco encalló cuando entraba en el puerto habanero, logrando salir a las 4 horas

Traía una considerable carga para la Habana. Quedó aprisionado en el lugar conocido por Pescante del Morro. Un remolcador de Miami salió para la Habana, pero no tuvo necesidad de auxiliarlo

Debido al mal abatimiento de las corrientes que le imprimieron una «guiñada», que le desvió su proa, quedó aprisionado, durante cuatro horas, en el lugar conocido por Pescante del Morro, al costado del peñón de ese nombre, en la propia entrada del puerto, el buque motor de bandera sueca, «Stureholm».

El «Stureholm» es un barco de 4675 toneladas de desplazamiento, propiedad de la Oklisb Svebsja American Mexico Co., que tocó en numerosos puertos escandinavos, iniciando el viaje en Olso y siendo su última escala Savanach, Estados Unidos.

El buque venía a toda carga, pues para la Habana trae sobre novecientas toneladas. De nada valió al capitán y al práctico, señor Lois, que dirigía la entrada del barco, fondear las dos anclas del barco, para evitar el accidente del que ha salido en magníficas condiciones, pues en este caso se procedió con rapidez y tacto sin que se haya perdido el menor tiempo.

Tanto el doctor Bermúdez, médico primero del puerto, como la Aduana, dispusieron todo lo concerniente al más rápido despacho del «Stureholm», al objeto de que sus consignatarios los señores Lykes Bros., prepararan las chalanas y el personal de estibadores, para aligerar la bodega de proa y esperar la pleamar, para intentar poner a flote el barco, lo que se logró.

Así que se alijó parte de la carga de la mencionada escotilla y al registrarse la pleamar, el «Stureholme» por su propio esfuerzo, y dando toda marcha atrás, quedó a flote.

En esos momentos el remolcador «Cuba» le tendió un cabo enderezando la proa del barco hacia el canal y en esa forma fué llevado hasta el muelle de la Ward Line, donde quedó atracado.

Este buque sueco fué construido el 1919, y sus medidas son 408 pies de largo, 54 de manga o ancho y un calado de 23 pies.

La policía del Puerto hizo comparecer al costado del buque varado al remolcador «Vicenta Salgado», pero, el capitán del barco, estimando desde el primer momento que el salvamento debía de iniciarse con el alijo del buque, no aceptó la cooperación del «Salgado».

Se estima por los fondeos hechos al «Stureholm» que éste no haya sufrido averías y tanto el capitán como el práctico, hacen sus protestas por no haber podido fondear más a tiempo, para evitar averiar los cables que cruzan el puerto, lo que al fin no pudo ser evitado en las maniobras de sacar el barco.

SALIO UN REMOLCADOR PARA AUXILIAR AL «STUREHOLM»

CAYO HUESO, Florida, mayo 18. (AP.) — El remolcador de salvamento, «Relief», salió hoy de esta para auxiliar al vapor sueco «Stureholm», que ha encallado a la entrada de la Habana.

GRAN DESFILE MILITAR EN PANAMA EN HONOR DE LOS GUARDIAS MARINAS NIPONES

BALBOA, Zona del Canal, mayo 18. (AP.) Hoy se efectuó en esta ciudad el más grande desfile militar que se recuerda, desde la visita del mariscal de Francia, Desperey, en 1931. Desfilaron, en el Fuerte Amador, más de 4,000 soldados de la Zona del Canal, en presencia del vicealmirante Gengo Hyakutake y 200 guardias marinas nipones.

El Presidente de la Junta de Educación de Colón expresa la situación crítica del maestro

Pide que se les pague un mes de sueldo para que cubran sus necesidades más perentorias

COLON, mayo 18.— DIARIO, Habana. (Por telégrafo).—Con fecha de hoy el doctor López, presidente de la Junta de Educación cursó los siguientes telegramas a los secretarios de Instrucción Pública y Hacienda. El primero decía:

«La situación de los maestros es insostenible; se les ha cerrado el crédito en los establecimientos de víveres y amenazado de lanzarlos de sus hogares por falta de pago de los alquileres. El estado de miseria produce consternación en el pueblo. Imposibilitándoseles el cumplimiento de su deber, ruégole interponga su valiosa influencia al secretario de Hacienda, para el pago de sus haberes».

El otro despacho decía: «El estado de espantosa miseria en que se encuentra el magisterio público, le imposibilita de asistir a las escuelas. En nombre de los fieles y abnegados servidores del Estado, por equidad y justicia, imploro la protección de usted, rogándole el pago de una mensualidad».— Orozco, corresponsal.

La lepra amenaza a las islas de los mares del Sur

HONOLULU, mayo 18. (AP) —La lepra, la plaga más temida del Oriente, está causando estragos en las islas de los mares del Sur, según declaraciones hechas hoy por el ilustre médico y explorador británico, doctor Arthur Torrance, quien llegó hoy a este puerto procedente de la Oceanía, donde fué a estudiar enfermedades tropicales bajo los auspicios de la Real Sociedad de Medicina Tropical.

Pero la lepra, dijo el distinguido explorador, no es la enfermedad que está causando más estragos en la isla: el terror de los nativos es la fiebre amarilla.

Suprimida la comunicación con Preston

La supresión del servicio es lesiva para Mayarí y a varios centrales ubicados en la zona

PRESTON, mayo 18. DIARIO, Habana. (Por telégrafo.) En la tarde de hoy ha sido suspendido el servicio público de transporte «Dumois» que conducía pasajeros y correspondencia entre Preston y Herrera, motivado por atraso en el pago del impuesto de Transporte Terrestre. La suspensión del servicio diario de referencia, causa serios perjuicios en la villa de Mayarí, en el importante central «Preston», minas «Felton», y poblados de Guaro y Juan Vicente.

Se espera que el Secretario de Comunicaciones solucione, inmediatamente, la continuación de tan importante servicio, medida que obtendría aplausos en el término municipal de Mayarí. **Edmundo García,** Corresponsal.

La policía ha tomado medidas especiales para conservar el orden durante el día de mañana

Todos los inspectores de Distrito, los capitanes y tenientes de Policía al mando de Estaciones, conferenciaron anoche con el Jefe de la Policía Nacional, Brigadier Antonio B. Ainciart

El jefe de la Policía Nacional sostuvo anoche una extensa entrevista en su despacho con todos los inspectores de Distrito, capitanes y tenientes al mando de estaciones.

Terminada la misma, el brigadier, Ainciart, hizo entrega a los repórters, para su publicación, de la siguiente nota oficial:

«Citados previamente por el doctor Antonio B. Ainciart, jefe de la Policía Nacional, se reunieron en la Jefatura todos los señores inspectores y capitanes, hablándoles el señor jefe sobre asuntos relacionados con el orden público y las medidas que, con motivo de la fiesta patriótica del 20 de Mayo, debían implantar los señores inspectores y capitanes en sus respectivos distritos.

El doctor Ainciart hizo presente a los reunidos su satisfacción por la labor que están desarrollando cada uno en su demarcación y por el orden que se registra en toda la Habana».

El Mahatma Gandhi resistirá la tremenda prueba

BOONA, Indostán, mayo 18. (AP). — Un médico que examinó hoy al Mahatma Gandhi, al comenzar el undécimo día de sus tres semanas de ayuno, dijo que, a su juicio, el jefe nacionalista resistirá la terrible prueba.

El control mental de Gandhi y la conservación de sus energías le están ayudando de manera sorprendente. El mismo médico, cuando Gandhi comenzó el ayuno, dijo que no creía que pudiera sobrevivir.

M.E.C.D. 2016

LIBERTADOS LOS JOVENES DETENIDOS COMO PRESUNTOS ATACANTES DEL EXPERTO BALMASED

Graves acusaciones a otro jefe de Sanidad

La banca americana y la inflación

Por Salvador MASSIP

III

CREEN los banqueros americanos que la depreciación del dólar disminuirá la confianza en vez de aumentarla y deprimirá los precios en vez de hacerlos subir. Lo ocurrido con la libra esterlina llenó de temor al capital, que no quiso hacer más préstamos ni inversiones y restringió el crédito, haciendo que todo el mundo sólo se ocupara de ponerse a cubierto de las eventualidades. Según los banqueros, de la depreciación del dólar no puede esperarse nada bueno.

Los banqueros no aceptarían la depreciación sino con muchas reservas. «Si viniera una depreciación moderada—dicen—, como parte de un arreglo internacional que comprendiera el pronto restablecimiento del patrón oro en Europa y en los Estados Unidos con un cambio fijo a la par, con la liquidación de las deudas de guerra y con la rebaja recíproca de las tarifas, entonces esa depreciación moderada no sería un precio demasiado alto que se pagará por el arreglo total». Los que así creen suponen que con ese arreglo se evitarían grandes peligros y que el restablecimiento de la confianza en las monedas de otros países compensaría con creces la desconfianza producida por la depreciación del dóllar.

El doctor Anderson considera alarmante y humillante que los Estados Unidos deprecien su moneda y se expongan a los peligros de la desconfianza para que las demás naciones y las demás monedas se aprovechen de la situación. «Sería muy deseable—dice—que la Administración evitara tocar el contenido de oro del dóllar o impidiera una nueva gran expansión del crédito de la Reserva Federal para llegar al restablecimiento de la normalidad en el mundo. El prestigio del Gobierno de los Estados Unidos y de los bancos de la Reserva Federal y el mantenimiento de su buena fé en el cumplimiento de las obligaciones contraídas a base de oro, son de tremenda significación económica y moral para el porvenir. Aunque no fuera más que velando por el crédito que podría dar, en el futuro, un determinado volumen de oro, sería de la mayor importancia salvarlos».

Estudiando otros aspectos del programa económico interior de Mr. Roosevelt, el doctor Anderson se opone a la semana de 30 horas, al plan propuesto para que los grupos industriales formen asociaciones que fijen los precios y dirijan la producción y a las principales cláusulas de la ley de auxilio a la agricultura.

«La semana de 30 horas—dice el doctor Anderson — desmoralizaría tanto los negocios que produciría una cesación general de toda actividad y daría lugar a una verdadera bancarrota. La proposición de fijar los precios y de dominar la producción (que supone una derogación provisoria de la ley Sherman) está en violenta contradicción con el programa general de restauración del equilibrio entre la industria y la agricultura».

En cuanto a limitar la oferta de artículos manufacturados a la demanda existente, cree el doctor Anderson que impediría el renacimiento de los negocios y que sería un obstáculo para que las manufacturas emplearan obreros. «Lo que deseamos—dice el doctor Anderson— es un inmenso aumento de empleados, y no debe ponerse ningún obstáculo a ningún manufacturero que quiera aumentar su producción para hacer frente a un aumento de demanda. El aumento de la actividad industrial en cualquier parte estimulará el aumento de otras actividades, en todas partes. No hay peor falacia que la de fijar la demanda».

Según el doctor Anderson, el plan de repartición o distribución doméstica que figura en la ley de auxilio a la agricultura está en contradicción con el programa de aumentar el comercio de exportación. El plan de repartición reduciría la adquisición de productos agrícolas y sería, en realidad, una medida contra el renacimiento de la prosperidad agrícola.

Termina su trabajo el doctor Anderson con una serie de interesantes consideraciones sobre las causas de la depresión. Dice que el actual estado de cosas se debe al hecho de que durante el período de la post-guerra se impusieron crecientes restricciones al movimiento de mercancías, mientras únicamente el oro podía moverse libremente a través de las fronteras internacionales.

«La verdadera solución del problema del oro—dice el doctor Anderson—hay que irla a buscar en la solución del problema del comercio exterior. Debemos agregar al volúmen de oro un adecuado movimiento de mercancías y de créditos basados en esas mercancías. Esos créditos son sólidos, son los créditos que inspiran confianza y los que liquidados y renovados incesantemente promueven el continuo movimiento de las mercancías».

«La moneda sana — concluye el doctor Anderson — es necesaria como instrumento del comercio, especialmente del comercio exterior y, por otra parte, la restauración del comercio exterior salvará la moneda sana. El único medio de salir de todas estas dificultades es apoyar el programa de cooperación internacional.

La banca americana no se muestra favorable a la inflación. Así lo ha hecho saber por boca del doctor Anderson y por otros medios, apenas el Congreso ha conferido al Presidente los poderes de la enmienda Thomas. De los planes de Roosevelt, la banca rechaza, junto con la inflación, la mayor parte de los puntos de su política interior. Sólo acepta, y eso con reservas, los de su política exterior. ¿Sería suficiente todo esto para afirmar que hay un antagonismo entre Roosevelt y la banca? No nos atrevemos a dar una respuesta categórica; pero señalamos un hecho: Morgan, el banquero más significado, tiene que responder en estos momentos a muy graves acusaciones que se le hacen en el Senado de los Estados Unidos....

Se enriqueció al frente de la Jefatura

Tolera toda irregularidad a cambio de dinero. Tiene igualas con los lecheros del Término

Un escrito, firmado por el señor Carlos Collazo, vecino del término municipal de Florida, Camagüey, ha puesto al Secretario de Sanidad sobre la pista de distintos hechos delictuosos cometidos por el Jefe de Sanidad del pueblo, que lo es el doctor Ernesto Rosell.

Sin flores ni frases rebuscadas en el diccionario de la lengua, Collazo dice al Jefe de la Sanidad que el doctor Rosell se ha enriquecido escandalosamente, al frente del cargo que desempeña. Ha adquirido una finca, posee dos flamantes automoviles, (tiene en proyecto) construirá en breve un hermoso chalet en terrenos de la casa donde habita, actualmente, el capitán del Ejército, señor Erasmo Carrillo.

Agrega Collazo que dos individuos, apellidados Paradela y Casanova, que se entienden con el «negocio de la leche», hicieron una colecta con los industriales del giro, recibiendo setenta pesos para el doctor Rosell, a fin de que éste no exija el cumplimiento del reglamento vigente, pues ninguna finca tiene vaquería.

Algo más grave consigna aún el denunciante. Asegura que si se le hace un registro en su domicilio al citado Jefe de Sanidad, podrá hallarse una gran cantidad de frijoles y arroz que se le enviaron para los damnificados del ciclón de noviembre pasado, de cuyos comestibles obtuvo una participación su secretario particular, de apellido Chicoy.

Asegura, asimismo, que la tenería de Emilio Yebra le dió al doctor Rosell por conducto de Chicoy, doscientos pesos, pagando, además, veinte pesos mensuales para que le tolere la descarga de los mostos en una zanja.

También dice Collazo que el procurador público Ramírez Salas tiene una igualá con el doctor Rosell para que éste le permita vender leche en el pueblo. Análogo ocurre con otro individuo nombrado Antonio Martí.

Y, como final de sus aseveraciones, el señor Collazo dice que entre los testigos que puede citar se encuentran el doctor Luis Martínez Mañon, veterinario de la Granja Escuela de Camagüey, quien conoce un gran número de las irregularidades, así como los médicos de la localidad.

Con vista de la gravedad que encierra la carta-denuncia del vecino Collazo, el doctor Céspedes dispuso ayer mismo una amplia investigación de los hechos.

La empresa del "Havana Post" fué condenada

Deberá pagar al Estado la suma de $4,000 como indemnización por traer obreros extranjeros

Hizo pública ayer la Sala de lo Civil de esta Audiencia la sentencia recaída en el juicio declarativo de mayor cuantía establecido por el Estado cubano, representado por el Ministerio Fiscal, contra la empresa The Havana Post, en cobro de la suma de $4,000.00, importe de la penalidad en que ha incurrido dicha empresa por infracción del artículo IV de la Orden Militar número 155 del año 1902 dictada por el extinguido Gobierno Militar interventor de los Estados Unidos.

El Ministerio Público estableció la demanda a nombre de la Administración General del Estado, fundando su acción en que en los comienzos del mes de abril de 1930 y julio de ese mismo año y principios del de marzo de 1931, llegaron a la Habana, como turistas, los americanos W. L. Phillips, S. D. Edwards, Caleb W. Lee y W. B. Hudson, que fueron contratados como operarios linotipistas para prestar servicios en el periódico Havana Post, siendo denunciados esos hechos, constitutivos de la citada infracción por Jesús Hermida, en su carácter de Secretario General de la Unión Nacional de Linotipistas al Comisionado de Inmigración, por estimar, como tambien lo estimaba el Fiscal, que dicha Orden Militar fué promulgada en beneficio y protección de los obreros nacionales.

La empresa demandada rebatió las argumentaciones del Fiscal en la demanda, la que pidió fuera declarada sin lugar, estimando que el Estado no tenía acción para reclamar, atendiendo el Juez de Primera Instancia del Este la referida excepción de falta de acción y desestimando la pretensión del Fiscal.

Pero la Sala de lo Civil de la Audiencia, resolviendo la apelación establecida por el Fiscal, en nombre del Estado, ha revocado la sentencia del Juez y, de conformidad con lo instado por el Ministerio Público, ha condenado a la empresa The Havana Post a pagar al Estado cubano, como indemnización, por haber la demandada infringido la repetida Orden Militar número 155 de 1902, y causar perjuicios al Estado, la suma de $4,000.00 moneda oficial, sin hacer especial condenación de costas ni declaratoria de temeridad ni mala fe a los efectos de la Orden 3 de 1901.

Comentando el fallo, anoche, John D. Montgomery, gerente general, y Charles Houston, jefe de redacción del referido periódico, «Havana Post», dijeron que era su opinión que el asunto se había arreglado de manera amistosa hace más de un año.

No nos fué posible comunicar con Mario Lazo, conocido abogado que representa al «Havana Post».

La chapa de automóvil parece ser falsificada

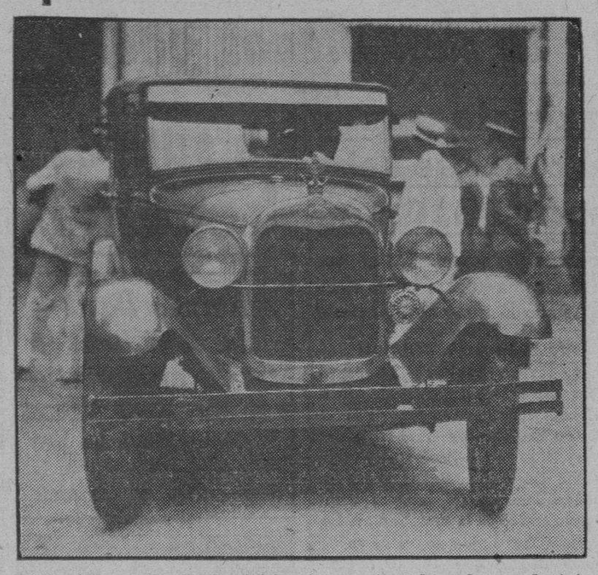

Automóvil cerrado, donde viajaba el sargento Balmaseda cuando fué atacado por los agresores.

En las primeras horas de la mañana de ayer, se registró un atentado contra el sargento Miguel Balmaseda, adscripto a la Sección de Expertos, quien resultó ileso.

El sargento Balmaseda, salió de su domicilio situado en la calle de Lagunas, para dirigirse—como de costumbre—a la Jefatura de la Policía Nacional.

Junto a su residencia tomó el auto cerrado que era manejado por el vigilante 1796, Miguel Menéndez. El auto en que viajaba Balmaseda tomó por Galiano hacia Virtudes, hasta llegar a la Avenida del Prado.

Cuando el vehículo cruzaba la esquina de Virtudes y Amistad, el vigilante Menéndez observó que un automóvil que estaba parado en dicho lugar, seguía la máquina del sargento Balmaseda, por lo que llamándole la atención, el vigilante Menéndez le dijo: «Oye, Miguel, fíjate en los individuos que van en esa máquina, pues creo que nos están siguiendo».

dando un corte violento cabe la «islita» que está frente al Cine Lara, evitando en esta forma que tanto él como Balmaseda, fueran acribillados por los proyectiles.

LA FUGA DE LOS ATACANTES

Los agresores, acto seguido, imprimieron una vertiginosa velocidad al «Marmon», siendo perseguidos por el auto donde viajaba el agredido, en todo Prado hasta Dragones, doblando por Galiano hasta Reina y continuaron su fuga hacia Zapata, aquellos no cesaban de hacer funcionar el «claxon» con el propósito de despistar a la policía, simulando que llevaban un herido grave al Hospital Municipal.

PERSEGUIDOS A TIROS

Mientras se verificaba la persecución de los asaltantes, el sargento Balmaseda y el vigilante Menéndez, disparaban sus armas contra la máquin fugitiva, hasta la calle de G, donde el sargento Balmaseda ordenó a su compañero y chauffeur Menén-

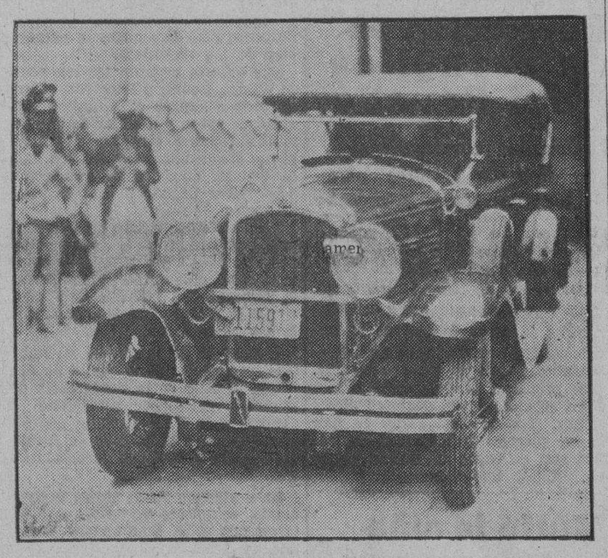

En el presente grabado se observa el auto 11591, desde donde hicieron fuego al sargento Miguel Balmaseda, en Prado y Neptuno.

ERAN CUATRO LOS OCUPANTES DEL AUTO

El sargento Balmaseda, volvió la cabeza, y mirando por el cristal posterior de su máquina, pudo fijarse que el automóvil que los seguía iba ocupado por cuatro jóvenes. El chauffeur aparentaba tener unos 20 años y no tenía sombrero puesto. Su cara tiene las siguientes características: pómulos salientes y su cuerpo es bastante delgado. Los otros sujetos que acompañaban al driver no pudieron ser reconocidos por Balmaseda como pertenecientes a la agrupación A B C, pues nunca los ha visto mezclados en asuntos políticos.

SE INICIA EL ATENTADO

El automóvil en que viajaban los desconocidos, es marca «Marmon», chapa particular 11951 y al llegar cerca de la esquina de Prado y Neptuno, aquellos abrieron fuego contra el vehículo del sargento de los Expertos, incrustándose los numerosos impactos en la esquina posterior de la máquina, en los precisos momentos en que el vigilante Menéndez, dez abandonara la persecución, pues temía una emboscada.

La máquina continuó su huída por G hacia el mar, perdiéndola de vista sus perseguidores en G y Zapata, donde quedó estacionado el sargento.

UN HERIDO

Cuando mayor era la persecución entre agresores y agredidos, un numeroso público invadía los lugares por donde ambos cruzaban, ávidos de conocer lo sucedido, pues los numerosos disparos que se hacían de ambos lados, ponía una nota de verdadera inquietud en los ánimos de los peatones, vecinos y viajeros de vehículos que por allí transitaban.

En los instantes en que ambas máquinas corrían velozmente por Reina y Angeles, salía de las oficinas de la Havana Electric el motorista 6902, nombrado Eduardo López Pereda, de 37 años de edad, vecino de Cerro y San Pablo, quien fué alcanzado por uno de los proyectiles cruzados entre atacantes y atacados.

Acto seguido, fué recogido en el pavimento y conducido al Hospital Municipal y allí asistido López de una herida producida por proyectil de arma de fuego, en la pierna izquierda, siendo su estado leve, dado que el impacto sólo rozó la piel.

LA POLICIA OCUPA EL AUTO

El teniente Miguel Angel Rodríguez, al mando de la Novena Estación de Policía(con varios vigilantes a sus órdenes, salió también en persecución de los fugitivos, logrando hallar abandonado el automóvil «Marmon», en la esquina de G y 21, donde los agresores optaron por dejarlo, con motivo de que el motor se había paralizado a consecuencia de una interrupción.

Avisado del hallazgo el Jefe de los Expertos, se personó en ese lugar con varios subalternos, pudiendo observar que la máquina tenía cuatro ruedas de alambre y una de repuesto. En su interior, ocuparon tres escopetas recortadas, un rollo de alambre, numerosos fulminantes, un sombrero de pajilla, una corbata blanca con óvalos azules, un niple y varios cartuchos de escopeta calibre 10 y 12.

GRANDES PRECAUCIONES

Para llevar a cabo el registro del auto «Marmon», la policía tomó gran des precauciones, pues se pensaba pudiera estar minada y lista para explotar cuando se efectuara la búsqueda de los objetos encontrados o bien cuando fuera remolcada hasta la Jefatura de la Policía, cosa que se hizo más tarde, cuando estaban seguros de que no contenía explosivos.

La jurisdicción militar iniciará investigaciones

Las señas del chofer no son las que se dijeron ayer, sino corresponden a uno más viejo

ACTUACIONES PRELIMINARES

La noticia del atentado al sargento Balmaseda, se extendió por la ciudad como un reguero de pólvora, por lo cual infinidad de policías, expertos y otras autoridades concurrieron desde los primeros instantes a la Jefatura, para conocer, en detalle, la forma en que se llevó a cabo el hecho.

El teniente Juan Ramón, Jefe de los Expertos; los Jefes de la Poncia Nacional, Judicial y Secreta, incontinenti comenzaron las actuaciones preliminares para la investigación del hecho y sus circunstancias, a fin de localizar a los autores.

UN «DOBLE» PERFECTO

Los expertos lograron saber que la máquina «Marmon» desde donde dispararon contra Balmaseda, estaba inscripta en el Fondo Especial de Obras Públicas, en el año de 1929, a nombre del doctor Luis Ortega, medico cirujano de esta capital y ex Decano de la Facultad de Medicina.

El doctor Ortega, tan pronto como tuvo noticias de que el auto en cuestión tenía el número de chapa del suyo y estaba pintado del mismo color, se dirigió a los Expertos, informando que no le pertenecía. Ello dió lugar a que se descubriera un «doble perfecto», hecho hábilmente por los desconocidos en el automóvil que utilizaron, al colocar una chapa falsa con numeración idéntica al auto propiedad del doctor Ortega.

También el motor del auto donde viajaban los agresores, tiene la misma numeración que el de la máquina del doctor Ortega, cosa que ha llegado a asombrar a dicho galeno y a los policías de la habilidad asombrosa de sus plagidores.

LAS PERFORACIONES

La máquina en que viajaba el sargento Balmaseda presenta en su parte posterior 16 perforaciones de diversos calibres, lo que demuestra que disparon contra él más de una persona.

También el auto ocupado presentaba perforaciones por la mirilla posterior y otros lugares de la carrocería, ignorándose si alguno de sus ocupantes esté o no herido, pues todos desaparecieron cuando tuvieron necesidad de abandonar el vehículo.

SALVO LA VIDA EN UNA EXPLOSION

El sargento Miguel Balmaseda, hace tiempo también salvó milagrosamente la vida, en unión de su ex Jefe Miguel Calvo, cuando con sus compañeros el teniente Betancourt y el experto Vaquero, fueron a la casa Flores 66, a efectuar un registro.

En aquella ocasión la casa que estaba completamente minada, hizo explosión derribándose y cuyos escombros cayeron sobre el teniente Betancourt y el experto Vaquero, que fueron muertos, no así Balmaseda y Calvo, que resultaron ilesos, porque aun no se encontraban en el interior de la casa.

Con este último hecho, son dos las ocasiones en que, milagrosamente, Balmaseda salva su vida.

ASCENDIO A SARGENTO

Hará pocos meses Miguel Balmaseda fué ascendido a sargento, quedando en la Sección de Expertos a las órdenes de su jefe, el teniente Juan Ramón.

A DAR LAS GRACIAS AL SECRETARIO

El doctor Luis Ortega, una vez aclarado completamente que la máquina ocupada no era la suya, sino un doble perfecto hecho con todas las características y detalles que, de primera intención, produjeron confusión, visitó la Secretaría de Gobernación con su hijo el doctor Ortega, Jr., y los doctores Morejón y Castillo, para dar las gracias al doctor Zubizarreta y a su Ayudante capitán Avalos, por su intervención en el asunto, en la que pudieran demostrar el detalle del doble a entera satisfacción.

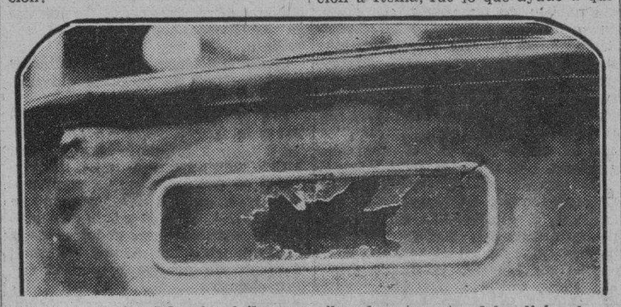

Parte posterior del automóvil en que iban los atacantes del policía, observándose que la »mirilla» tiene roto el cristal, por donde apuntaron para disparar las escopetas.

LA SECRETA INFORMARA HOY

El detective Santiago de la Paz, de la Policía Secreta, rendirá hoy a su Jefe comandante Trujillo, en un informe, el resultado de las investigaciones por él practicadas con motivo del suceso que nos ocupa.

El teniente Juan Ramón Ramirez de Estenoz, Jefe de la Sección de Expertos, cumpliendo instrucciones superiores, continuaba anoche, secundado por varios de sus subalternos, las investigaciones relativas al atentado contra su subalterno, el sargento Miguel Balmaseda.

Pudo comprobar en sus pesquisas el Jefe de los Expertos, que la chapa 11591, de que está provisto el automóvil Marmon que ocupaban los agresores, aparece inscripta, en el Fondo Especial de Obras Públicas, a nombre del señor Mac Donald, vecino de Santiago de las Vegas y pertenece a un camión propiedad de dicho señor, que se guarda en la finca San Antonio, de dicho Término Municipal, suponiéndose que la expresada chapa es falsificada.

UNA PISTA DE LA POLICIA

Las pesquisas realizadas por el Jefe de los Expertos, han dado por resultado obtener una pista, que él estima de gran resultado para el esclarecimiento del hecho y captura de los agresores, guardándose la mayor reserva para no entorpecer la investigación.

Al dar cuenta con ella a su jefe, brigadier Ainciart, en documentado informe, obtuvo los plácemes de su jefe.

ATRAVESADO EL AUTOMOVIL DE BALMASEDA

En el examen verificado por los peritos al automóvil que ocupaba el sargento Balmaseda, se pudo comprobar que había sido atravesado en su parte posterior derecha por los proyectiles, tres de cuyos impactos fueron ocupados en el interior del vehículo, reconociéndose cada uno de ellos como balines o postas pertenecientes a escopetas de caza.

SON TRES ESCOPETAS RECORTADAS

También fueron examinadas por los peritos las escopetas, ocupadas en el interior del auto de los agresores, estando las tres recortadas, con cuarenta y ocho horas de anticipación, siendo una de ellas de las conocidas como de repetición.

Los peritos afirmaron que los ocho cartuchos de escopetas vacíos, ocupados en el auto Marmon, estaban recientemente disparados.

El doctor Luis Ortega, una vez que tuvo conocimiento del hecho, como hemos dicho ya, se personó en la Sección de Expertos con su automóvil marca «Marmon», a fin de aclarar perfectamente que el ocupado por la policía y que utilizaron los desconocidos no era el suyo.

EL CHAUFFEUR

Según el Experto Balmaseda, el chauffeur que manejaba el auto desde donde hicieron fuego sobre su persona, aparenta tener unos treinta y siete a cuarenta años y es de pelo canoso, no siendo por lo tanto, como se dijo primeramente, un joven de unos veinte años.

NO CONTINUO LA PERSECUCION POR FALTA DE PARQUE

El sargento Miguel Balmaseda, manifestó que una vez que los atacantes hicieron fuego sobre su automóvil comenzó a perseguirlos, no continuando tras el Marmon, primero porque éste corría con más velocidad que su máquina y en segundo lugar, porque después de haber disparado treinta y tres tiros con su pistola, se dió cuenta, al ir a cargarla nuevamente, que el parque se le había terminado.

Por esos motivos abandonó la persecución de los fugitivos, que le llevaban varias cuadras de ventaja, perdiéndolos de vista por la Calzada de Zapata.

POR QUE NO LE DIERON MUERTE

Asegura el sargento Balmaseda que los agresores frustraron el asesinato, porque creyendo que él iba sentado en la parte posterior derecha del auto, dispararon sus escopetas para ese lugar. Afortunadamente, ayer montaba junto al chofer, lo que dió lugar a que erraran el golpe a él dirigido. Además el violento corte que el chauffeur Menéndez dió al auto, tomando en dirección contraria, o sea por el lado izquierdo de la «islita» con dirección a Reina, fué lo que ayudó a que los desconocidos se dieran a la fuga sin reanudar el fuego.

AL QUINTO DISTRITO MILITAR

El teniente Juan Ramón, después de haber dado por terminadas las primeras actuaciones las envió al jefe del Quinto Distrito Militar, toda vez que con los fulminantes, niple y mechas ocupadas en el interior del automóvil «Marmon», se infringía la Ley de Explosivos.

HABRA DETENCIONES

El jefe de los Expertos y varios subalternos están practicando diversas investigaciones alrededor del hecho, creyéndose que dentro de poco podrán ocurrir varias detenciones, pues se tienen indicios de quiénes son los individuos que atentaron contra la vida del sargento Balmaseda.

EN LIBERTAD LOS DETENIDOS

Los jóvenes Rolando y Daniel Castañeda Ledón, sobrinos del doctor Ledón, que posee la clínica de su nombre, fueron detenidos ayer por miembros de la Sección de Expertos, por tener sospechas de que fueran dos de los agresores al sargento Balmaseda.

Abierta una amplia investigación, se pudo comprobar por la policía, que los jóvenes Castañeda Ledón, eran completamente inocentes del atentado, por lo que, acto seguido, se procedió a dejarlos en libertad.

Un viaje alrededor del Continente Americano

Sargento Balmaseda, que salió ileso de la agresión que se le hizo ayer.

El Dr. Machado habló sobre a los Rotario

Varios diplomáticos americ fueron invitados para oír palabra del Dr. Luis Mach

El ministro de la República Panamá, señor Antonio Burgos, ministro de la República de C señor Emilio Edward Bello; el cargado de negocios de la Repú ca de Colombia, señor Ricardo tiérrez Lee, y el cónsul chileno la Habana, señor Guillermo Ga tua, fueron ayer huéspedes de nor del Club Rotario, especialm te invitados por la Directiva, objeto de que escucharan la co rencia, amenísima, del doctor Machado, director de «Rotary ternacional».

Antes de entrar de lleno y su tamente en el tema que desarro ra el conferenciante, daremos cu ta de las elecciones rotarias y las postulaciones.

Fueron postulados para ocupar presidencia del Club de la Hab para el próximo período, los se res Pérez Cubillas, Granados, C po, Gárate Bru, Sabí, Cuesta, griñá, Todaro, Acevedo Andreu, Ortega, la Guardia, Calvet, Alva Navarrete, Roberts, Odio y Mor

De este grupo de rotarios se cogerán diez y de entre ellos de narán al presidente y vicepresi te, para quedar formada la directiva por los ocho resta

LA CONFERENCIA DEL DOCT MACHADO

Luis Machado ha realizado de los viajes más hermosos que da un hombre llevar a efecto. que realizó en uno de los avio de la Pan American y que con tió en dar la vuelta a Surame empezando por el Atlántico, a vesando los Andes, siguiendo el Pacífico y llegando a la Ha na después de un recorrido, mara so, por lo interesante. Además doctor Luis Machado fué recibi do en cada ciudad donde hacía cala el homenaje de los Clubs tarios que visitaba oficialmente su calidad de director de «Rot Internacional». Sin comentar pues se haría muy extensa crónica, daremos el recorrido doctor Machado en su viaje de na voluntad.

Comenzó en la ciudad de Mia llegando a Nuevitas, en nuestro rritorio, de Nuevitas a Haití, Sa Domingo, que compulsa la mis crisis económica que atraviesa ba. Siguió en avión a Puerto R donde—dice—se le unieron agentes del servicio secreto, d do—agrega—seguramente, a la dad de su apellido con otro fin de Cuba. Desde esta colonia de Estados Unidos atravesó las Is Vírgenes, compradas hace años el país vecino a Dinamarca; Is de Saint John o Antigua, Marti ca, Isla de Trinidad, el panora más maravilloso de todo su recor do en avión, sin contar, desde go, el paso de los Andes.

Atravesó por las Guayanas: inglesa, la francesa y la holand El cruce por el río Orinoco dura aeroplano, nada menos que hora media y la boca del Amazonas, da en recorrerse dos horas y dia. Tiempo que da la medida la grandiosidad de ambos ríos.

En Brasil cambia el panorama. magnitud topográfica de ese país puede notar con sólo decir que paso por él dura, en avión, seis completos. Ciudad del Pará, en na línea ecuatorial, donde llueve si todo el año y donde la fertili de la tierra es incomparable. Cu de Fortaleza, cruce por el cabo San Roque, ciudad de San Pablo dos millones de habitantes, pro siva, moderna, donde según las tadísticas se construyen de die doce casas por día. Llegada a Po Alegre, urbe que tiene las carac rísticas raciales del Brasil, pero comercia, por su proximidad, con repúblicas del Uruguay y Argenti con preferencia al mismo Brasil.

Llegada al Uruguay. Amarizaje Montevideo, después de atravesar lugares y zonas más tempestuo del Atlántico.

Buenos Aires, donde le dicen, y to se viene afirmando desde cien años, que es «una ciudad construcción». Maravillosa Bue Aires, donde se repite el lugar mún del «París de América». Ba Blanca, Ciudad del Plata, Mendo urbes argentinas, prósperas y popu sas. Luego el majestuoso paso de Andes a veintidós mil pies de tura.

De ahí a Santiago de Chile, don existen nada menos que cincuenta cuatro clubs rotarios: ciudad hec por los hombres de voluntad re donde se mezclan, con las razas dígenas, sobrias y trabajadoras, austeridad, y la fortaleza de car ter de los vascos, ingleses y a manes.

Antofagasta, Tacna y Arica, ter torios áridos, dominios de la pa salitrera sin vida ni confort, do de se ha derramado la sangre hermanos. Lima, la capital de aristocracia americana. Lima—dij que compulsa un caos con la mu te de Sánchez Cerro y ha puesto t da su esperanza en Benavides.

Panamá, capital internacional, el sello de la civilidad y moder dad que la ofrece el paso contin de los barcos americanos por el C nal de su nombre, luego Barranqu lla, en Colombia, ciudad que pare una sombra de la Habana. Por ti mo Kingston, Jamaica, Cienfuegos la Habana.

Este ha sido el viaje del doctor Machado, que describimos de m manera brevísima, y sin darle, desd luego, el color y la amenidad que viajero rotario le ofreció.

Se espera que sean absueltos los comerciantes acusados de tener azufre en su ferretería

El defensor demostró ante el Consejo de Guerra la inocencia de los Sres. Alvarez y García

En la mañana de ayer se celebró en el Cuartel de Dragones, el Consejo de Guerra señalado para juzgar a los procesados por infracción de la Ley de Explosivos, señores José González Alvarez e Isidro García García, comerciantes dedicados al giro de ferretería y gerentes de la firma González y García.

Presidió el Consejo el comandante Baxter, estando encomendada la defensa de los acusados al doctor Juan José de la Riva, que en distintas otras ocasiones ha defendido en casos análogos a otras firmas del comercio de esta ciudad.

El doctor Riva solicitó la absolución de sus defendidos, fundamentándose en el artículo 130 de la Ley de Procedimiento Militar, sobre el «Arbitrio Judicial», principio de la Escuela Penal Positiva, cuyo artículo establece que «el acusado podrá ser declarado autor de los hechos que se le imputen, pero el Consejo podrá apreciar que no existe criminalidad en los mismos a virtud de las circunstancias que en ellos concurren y absolverlos de toda responsabilidad».

En el curso de su brillante informe, el doctor Riva hizo una explicación y estudio de lo que es el Arbitrio Judicial, comparado con la Ley de Falsedades de la República y con determinado articulado de la Ley de Explosivos de 10 de julio de 1894, indicando que ya la legislación española en aquella fecha iniciaba el Arbitrio Judicial, aunque no de una manera tan amplia y definida como encierra en sí la Ley de Procedimiento Militar en su artículo 130, que es determinante en cuanto al uso del derecho que otorga ese precepto legal para declarar autores de un hecho determinado a los procesados pero también para absolverlos, basándose en la prueba de antecedentes y circunstancias que concurran.

El Consejo fué suspendido en horas avanzadas de la tarde, quedando concluso para sentencia, predominando la impresión de que serán absueltos los acusados.

Un individuo muerto y otro procesado por la agresión a un sargento

MATANZAS, mayo 18. DIARIO, Habana. (Por telégrafo). — El Juzgado de Martí dictó procesamiento, con dos mil pesos de fianza, contra Rafael Vigo Díaz, acusado de atentado, con motivo de la agresión de que fué objeto el sargento Domingo Ferradas, jefe del destacamento militar de Itabo, en los momentos en que se bañaba en el río «La Palma», acompañado de sus dos hijos y dos soldados. Dicho sargento resultó gravemente herido, encontrándose recluído en el Hospital de Matanzas.

También informa el Juzgado de Martí, que Ramón López Lazcano, complicado en la agresión al sargento Ferradas, fué muerto por la fuerza pública al ofrecer resistencia y hacerla objeto de agresión cuando fué a detenerlo.—LOVIO, corresponsal.

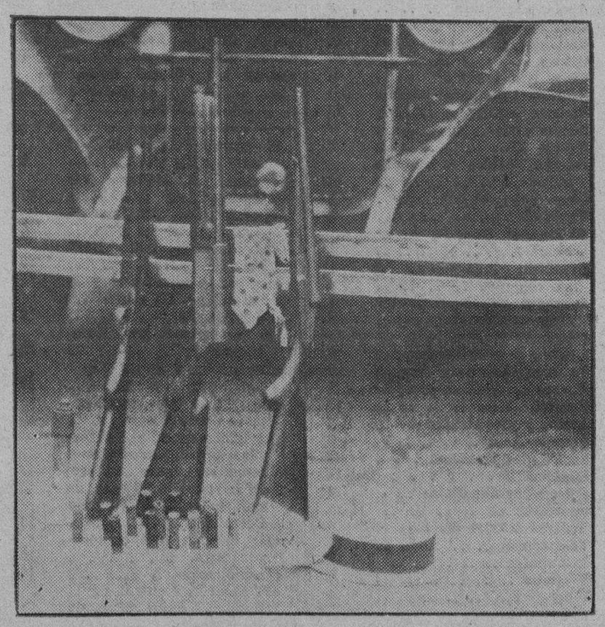

Las armas que utilizaron los agresores para atentar contra la existencia del sargento de los Expertos M. Balmaseda.

M.E.C.D. 2016

SE RETIRA EL EMBAJADOR CHINO EN MOSCU, CON MOTIVO DEL GRAVE CONFLICTO FERROVIARIO

La plata tendrá que ser traída antes de julio

Del lobo un pelo, pero..

El Ejecutivo sometió a la consideración del Congreso una proposición de ley que establece moratoria en el pago de contribuciones impuestos.

Animado de la mejor intención, el laborioso senador Fernández Hermo ha formulado enmiendas a todo el articulado para dar mayor amplitud a los beneficios, o más exactamente facilidades, que el Ejecutivo juzga necesario conceder al contribuyente endeudado con el fisco.

No vamos a detenernos a discutir la proposición de ley ni las modificaciones a la misma, porque con ser aplicables una y otras, lo que hace falta en estos angustiosos momentos no es una moratoria más o menos elástica, sino pura y simplemente una amnistía fiscal ajustada a la dura realidad que padecemos.

Si hasta ahora no han podido ser pagados los tributos a su vencimiento por el estado de horrenda penuria en que, salvo raras excepciones, se halla el contribuyente, la razón natural indica que menos han de poder hacerse los que vayan corriendo, conjuntamente con parte de los atrasados, para gozar de cualquier beneficio que se brinde.

Pensar en la posibilidad de la liquidación gradual de los adeudos al mismo tiempo que se atiende a las obligaciones corrientes con puntualidad, es no darse cuenta de la causa actual del atraso en que ha caído el contribuyente, a quien se ofrece con facilidad ilusoria, porque no se halla en actitud de aprovecharla.

Los morosos lo son por fuerza, porque otra cosa se crea y hasta se haya dicho por incomprensión, por ignorancia o quizás por mala fe, y no se concibe que si en mejores tiempos no pudieron con la carga y por ello se endeudaron, vayan a poder ahora hacer frente a parte de los atrasos que vienen arrastrando a riesgo de sufrir todo lo que suponen los procedimientos de apremio.

Por lo visto, en las esferas oficiales no se aprecia bien el complejo de cosas que han ido colocando y mantienen al contribuyente en un potro. Sin embargo, basta considerar uno de los factores determinantes de las ingentes dificultades que confronta y le tienen en morosidad involuntaria, para advertir y comprender que ésta se justifica y, es más, que probablemente lejos de poder liquidar sus atrasos los aumente, hasta el anhelado venturoso día en que se modifiquen las funestas condiciones económicas prevalecientes y tornemos en todo a la normalidad, sin la cual se imposibilitan las actividades fecundas.

Se olvida o quiere desconocerse, que al contribuyente moroso le pasa con las obligaciones fiscales algo parecido, por no decir peor, que al Estado con las que tiene a su vez pendientes. En efecto; el Estado pudo cubrir puntualmente sus compromisos mientras las reducciones progresivas del volumen y valor de la producción nacional no colocaron sus ingresos por debajo de sus egresos y cayó en déficit, aunque al sobrevenir se cuidó de nutrir rápidamente sus rentas con nuevos desmedidos gravámenes, y también, compelido ya por la necesidad no satisfecha, rebajó drásticamente sus gastos. Por la misma razón de prosperidad siquiera relativa, el contribuyente pudo, pero siempre con agobio, que fué mayor a medida que el Gobierno trataba en vano de aliviar la situación del erario público, satisfacer las cargas impositivas en tanto declinaban los negocios, hasta que se tornaron negativos.

Pues bien; si los pagos del Estado, las Provincias y los Municipios no se realizan totalmente a su vencimiento, no es porque las personas naturales o jurídicas obligadas a contribuir rehusen hacer frente a sus obligaciones para con el fisco, sino porque no pueden. Y no pueden, no sólo por lo que implica la depresión económica universal, que basta para justificar la morosidad, sino por cuanto encima de eso ha venido y viene entorpeciendo el trabajo, lesionando la economía, aniquilando al país. La falta de recursos de los particulares se refleja lógica y naturalmente en las arcas públicas, y hasta que no advengan tiempos francamente mejores en todos sentidos, perdurarán fatalmente los atrasos, por más facilidades que se ofrezcan a quienes, muy en contra de su deseo, están incurriendo en morosidad torturante. Pensar otra cosa, es hacerse ilusiones.

Las posibilidades de mejoramiento serán hipotéticas aunque siga aumentando el precio del azúcar y se nos acuerden ventajas arancelarias en los Estados Unidos, si tales bienes han de obtenerse a cambio de limitar la exportación «visible» a ese país, o, lo que es igual, a expensas de mantener restringida la producción nacional básica. Con un régimen de cuotas basado en prohibiciones, viviremos quizá un poco más desahogadamente, pero adelantaremos poco. Así, va a ser extremadamente difícil al contribuyente atender a lo que demandan las necesidades del Estado. Porque si los pagos internacionales tenemos que realizarlos con productos, con lo que nos queda del valor de esos productos vendidos al extranjero, es con lo que podemos afrontar las obligaciones interiores. Y bien puede imaginarse lo que nos quedará, con zafras como la de este año.

Con enunciar esto queda demostrado que, al menos en el presente año, será imposible abonar algo de las contribuciones atrasadas, y, por consecuencia, los beneficios de una moratoria mediante esa condición, se hacen inasequibles al contribuyente endeudado. Lo que éste necesita y desea es una amnistía fiscal o, al menos, un aplazamiento sin la obligación de efectuar pagos parciales, que no se halla en actitud de realizar. Hará un milagro, si a costa, por lo general, de inmensos sacrificios, reúne lo indispensable para abonar las contribuciones por vencer y evita el aumento de su anonadante tram-

Detalles de la subasta que se efectuará hoy

El Secretario de Hacienda será el Presidente del Tribunal que considerará las proposiciones

A las once de la mañana de hoy tendrá lugar en la Secretaría de Hacienda la subasta para la acuñación, en la Casa de la Moneda de Filadelfia, de los seis millones de pesos plata que el Estado cubano se propone acuñar, de acuerdo con una ley congresional que así lo autoriza.

Presidirá el secretario de Hacienda, y estarán presentes los altos jefes del departamento, entre ellos el subsecretario, el contador central, el jefe de la Sección de la Moneda y otros funcionarios del departamento de las Finanzas.

Al acto concurrirán los licitadores, representantes de bancos cubanos y extranjeros de esta capital, quienes presentarán, de acuerdo con las bases impuestas por la Hacienda, las suyas, llevándose la orden de acuñación aquella entidad que presente mejores planes al Estado, en baratura y en rapidez de la entrega, pues ha de notarse que los seis millones de pesos deberán hallarse en la Tesorería General de la República antes de que comience el día primero del mes de julio, fecha en que empieza a discurrir el nuevo año económico.

Presentes los licitadores a la subasta, un funcionario de la secretaría de Hacienda dará lectura, íntegramente, a las bases por las que se ha de regir dicha subasta, bases que ayer publicamos íntegramente, y después de la lectura, cada uno de los postores ofrecerá sus planes, el precio de la acuñación, el tiempo en que se propone poner en la Habana toda la moneda acuñada y otros extremos relacionados con la acuñación.

Terminado este trámite, es decir, cuando cada uno de los licitadores hubiere llevado a cabo su proposición y puesta la misma en conocimiento del secretario de Hacienda, éste, juntamente con los demás miembros de la secretaría allí presentes, deliberarán y por escrito dirán a qué entidad corresponde acuñar los seis millones de pesos plata.

En la ley de acuñación y en las bases de la subasta se habla de la probabilidad de que no se encuentren presentes los suficientes licitadores a la subasta, pero ello es obvio, ya que sabemos que a la misma acudirán representaciones de distintas casas bancarias.

SOBRANTES VARIOS FRANCOS

El Bureau Internacional de la Unión de la Propiedad Intelectual, que radica en la ciudad de Berna, en Suiza, ha enviado la cantidad de novecientos noventa y nueve francos a la secretaría de Hacienda cubana.

Esta cantidad es la que le corresponde a nuestra Administración del sobrante de los gastos del Servicio del Registro Internacional de Marcas de Fábrica del año de 1932, después de haberse deducido el montante de la cantidad con que contribuyó nuestra República a los gastos de protección de la propiedad intelectual de marcas industriales.

NOTAS DE LA HACIENDA

Los señores Calcavechia, Berndes y Cabrera, se entrevistaron con el secretario de Hacienda.

Dichos señores representan, en calidad de contratistas del Capitolio, varias casas comerciales e industriales.

Trataron los visitantes del cobro de las deudas que el Estado mantiene con ellos.

NOMBRAMIENTOS Y ASCENSOS

Por Decreto presidencial de fecha 9 del que cursa ha sido nombrado el señor Juan López y García, administrador del Distrito Fiscal de Cienfuegos.

Por Decreto presidencial de fecha 29 de abril último, se ha trasladado al señor Andrés Herrero y Frigola, al cargo de Jefe de Sexta Clase y del Negociado de Atrasos, de la Sección de Gastos, de la Intervención General de la República.

En cumplimiento de lo dispuesto por la Comisión del Servicio Civil, ha sido repuesto el señor Octavio Nuiry y Olivares, en el cargo de Jefe del Registro y Archivo de la Intervención General de la República.

Por otro Decreto se ha ascendido al señor Miguel Pírez y León, a Jefe del Negociado de Apremios, de la Sección del Uno y Medio por Ciento e Impuestos Varios, de la Dirección de Rentas Terrestres.

También se ha dispuesto que el capitán del Ejército Nacional, Enrique Pereda y Sardiñas, continúe prestando sus servicios, en comisión, a las órdenes directas del secretario de Hacienda.

Suspendidas las órdenes de libertades

A partir de ayer han sido suspendidas, por orden superior, las órdenes de libertad de presos políticos que estaban acordadas.

También quedaron en suspenso la entrega de pases para que los familiares de dichos presos puedan visitarlos. Posiblemente el próximo lunes sean reanudados los pases.

ESPLENDIDOS INFORMES DE LA RESERVA FEDERAL

WASHINGTON, mayo 18 Luis Mendoza y Cía.

El Secretario de Hacienda Woodin califica de «espléndidos» los informes que desde distintos lugares del país, le envían los miembros del Consejo Consultivo de la Junta de la Reserva Federal.

Los periodistas de provincia contestan a 'Heraldo de Cuba'

Deploran que pretenda el monopolio de la Patria, y le señalan sus errores

CARTA ABIERTA AL «HERALDO DE CUBA»

La entrevista que tuvimos el honor de celebrar con el señor Sumner Welles, Embajador de los Estados Unidos de América en Cuba, y que fue publicada en nuestros periódicos —«Diario de Cuba», «El Camagueyano» y «La Correspondencia»—y reproducida por los diarios de la Habana, previa la ratificación de exactitud y certeza por el mismo señor Embajador, no sólo ha despertado extraordinario interés entre los lectores, sino que ha servido de tema al «Heraldo de Cuba» para un artículo de tonos agresivos y frases duras, en el que, atribuyéndose el monopolio del patriotismo, pretende dar patente de buenos cubanos y dictar sentencias de fusilamiento contra los que juzga y califica de traidores.

¡Triste misión la de aquel que aspira a que exista la patria para su exclusivo uso, y define el patriotismo como la simple concordancia de los demás con las ideas o conveniencias suyas! Está condenado a vivir el inasequible anhelo de convertir la patria en una reliquia que sólo él pueda adorar, que sólo él pueda servir y que sólo él pueda invocar.

¡Cómo tendría que sonreir desdeñosamente el ilustre profesor de Derecho Político, doctor Orestes Ferrara, si hasta las alturas de su elevado cargo llegaran estas pequeñeces de la intolerancia política que barre con tanta facilidad la consideración y el respeto que personalmente merece un modesto periodista provinciano. ¡Cómo tendría que protestar nuestro talentoso Secretario de Estado y futuro representante de Cuba en las conferencias de Londres, contra los que niegan su amor a Cuba a un cubano nativo, porque su ambiente inicial fué un pequeño establecimiento comercial que recordaba otros cielos!

El engrandecimiento de la patria no se puede divorciar de la felicidad colectiva de sus hijos, y, al amparo de este amplio concepto, seguimos reverenciando a muchos grandes hombres de nuestra historia y han podido justificarse riesgosas aunque oportunas tesis, sin detrimento del indiscutible patriotismo de sus sostenedores. Y este espíritu de tolerancia, justificado por los hechos y no por meras palabras, no debemos perderlo, y menos en los momentos en que, admitiendo, como admite el articulista de «Heraldo de Cuba», que las palabras del Embajador americano constituyen una advertencia «a los unos y a los otros», por cuyo motivo, teniendo en cuenta que no se hacen advertencias a quienes no dan lugar a ellas, sería oportuno que las excusas fueran pedidas para todos los compatriotas nuestros que han dado motivo, si no para una reprensión, para el bondadoso consejo de un buen vecino.

Ciertamente que la llegada de Mr. Welles a Cuba produjo extraordinaria expectación, y esto era lógico, porque en los momentos en que Inglaterra, la nación poseedora de la mayor escuadra del mundo, molesta a mister Mc Donald para que vaya a los Estados Unidos para tratar sus asuntos económicos; en que Francia, la nación que tiene el mejor ejército del mundo, molesta a monsieur Herriot para que vaya a los Estados Unidos a tratar sus asuntos económicos, tenía que ser para los cubanos motivo de profunda admiración y de imponderable reconocimiento que los Estados Unidos molesten a mister Sumner Welles para que venga a Cuba a tratar nuestras cuestiones económicas.

Claramente se ve que existe una manifiesta incongruencia en el artículo de «Heraldo de Cuba», al censurarnos, con tanta acritud, por las preguntas que dirigimos a Mr. Welles, y, al mismo tiempo, elogiar, con tanta gentileza, las contestaciones que nos dió el señor Embajador. Humana y lógicamente no se concibe que nadie censure y condene la causa que origina el hecho que le produce satisfacción y júbilo, como, por el contrario, nadie aplaude y justifica el motivo que produce el suceso que le causa mortificación y pena. De modo que, si nuestras preguntas al señor Embajador motivaron unas contestaciones tan gratas al articulista del «Heraldo de Cuba», ¿por qué se enoja? Y si las respuestas del señor Embajador no es cierto que hayan sido gratas y satisfactorias para «Heraldo de Cuba», ¿por qué se revuelve airado contra nosotros?

Cuenta la historia que, en remotos tiempos, algunos señores feudales para quienes los augurios del destino eran adversos, no pudiendo luchar contra el destino, lapidaban los augures.

Y ya que hablamos de la historia, rectifiquemos el error en que está el articulista al mencionar la frase que pronunció Simón Bolívar a las puertas de Caracas, dirigiéndose a sus conciudadanos; el libertador, que era un hombre culto que hablaba correctamente nuestro idioma, no pudo decir «a pesar vuestro, seréis libres», por que se refería a la libertad que para él y todos sus conciudadanos recababa; el libertador necesariamente tuvo que decir, lo que nosotros repetimos hoy: «¡A pesar vuestro, seremos libres!»

Evaristo R. Savón, «Diario de Cuba»; Julio Velis, «La Correspondencia»; Luis de Arce, «El Camagüeyano».

El último invento — por ABELA

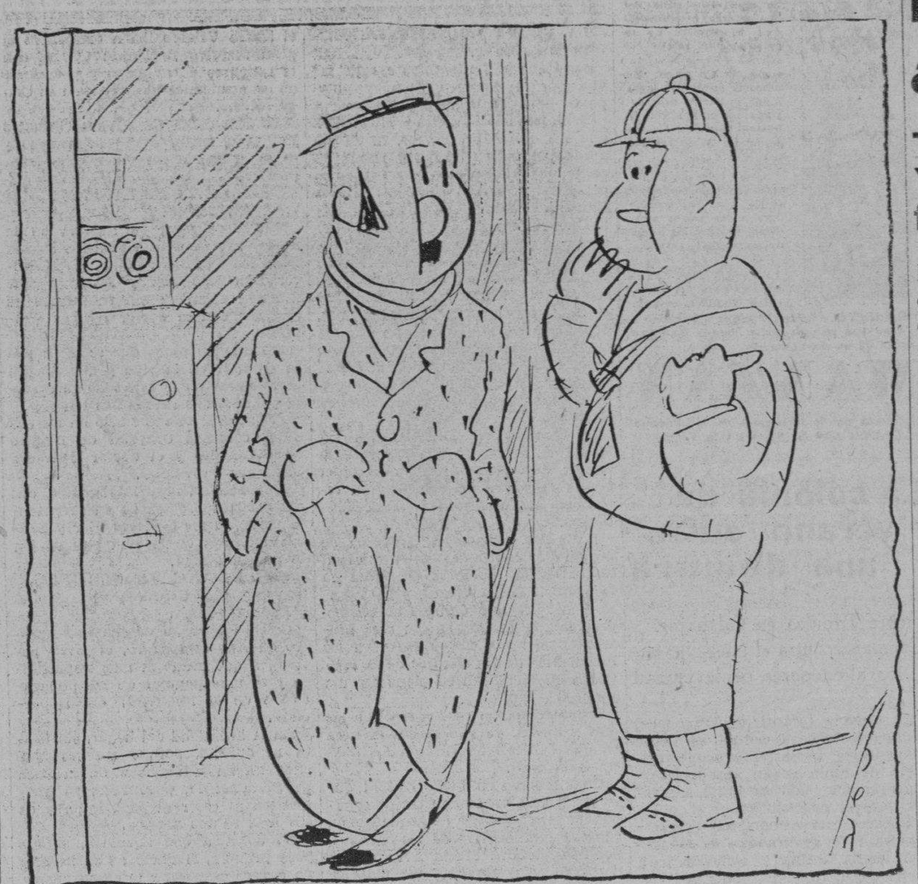

—Me han dicho, padrino, que has inventado un aparato en el cual se puede ver el porvenir.
—Sí, hijito, pero voy a tener que perfeccionarlo un poco, porque todavía no se ve claro.

Almanaque americano

MAYO **19** 1895 — Muerte de José Martí

HABIENDOSE ya dedicado una hoja al Apóstol, en la oportunidad de su natalicio, nos concretaremos hoy a relatar lo mejor posible el episodio de su épica caída en Dos Ríos.

Nos dejaremos guiar por nuestra buena fe, para salvar las contradicciones en que incurren las narraciones que se han publicado del luctuoso suceso.

Las tropas cubanas estaban acampadas el 19 de mayo de 1895, en Dos Ríos, lugar llamado así por encontrarse entre el río más caudaloso de Cuba—el Cauto—y su mayor afluente—el Contramaestre.

Mandaban aquellas fuerzas el generalísimo Máximo Gómez y el general Bartolomé Masó. Estaba con ellos el **Presidente**, como llamaban los mambises a José Martí.

Los exploradores traen la noticia de la proximidad del enemigo: la columna del coronel Jiménez de Sandoval, que se acerca al campamento.

Obelisco de Dos Ríos, que sustituyó a las piedras que allí piadosamente primero se colocaron.

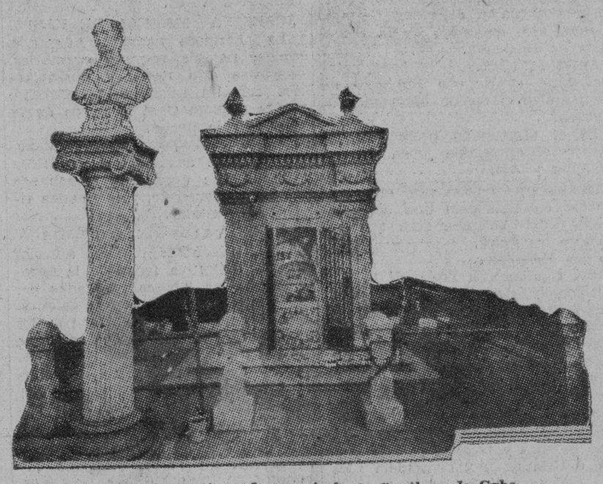

Tumba de Martí en el cementerio de Santiago de Cuba.

Máximo Gómez dispone el ataque. Por dos veces ordena a Martí que se retire a retaguardia; en una de ellas le indicó con el gesto un sitio detrás de él y le dijo: allí.

Pero Martí quería probar a qué sabía el cargar briosamente sobre el enemigo.. o tal vez se dejara seducir por el ansia de probar que las palabras de sacrificio pronunciadas no hacía mucho delante de la tropa, eran sinceras... o, en fin, con el secreto anhelo de hacer bueno su bello verso donde dijo que lo pusieran

a morir de cara al sol.

El caso fué que invitó a su valiente ayudante, el subteniente Angel de la Guardia, un niño casi, para cargar juntos. Sin vacilación alguna, sin calcular las consecuencias que pudiera traer aquella verdadera locura, Angelito la Guardia partió con él—con la doble impetuosidad de la juventud y el patriotismo sin límites—hacia las compactas filas españolas.

¡Sería justamente al mediodía! Sin darse cuenta, estaban solos los dos y en la carrera de sus corceles llegaron a muy pocos pasos de los soldados. Una descarga cerrada, a boca jarro... Martí que cae con dos balazos mortales, uno en la cara y otro en el pecho... El caballo del ayudante queda mal herido.

El valeroso muchacho echa pie a tierra, sin cuidarse de las balas... quiere conducir en sus brazos a Martí, exánime ya... no puede. Monta en su cabalgadura que apenas puede andar, y a duras penas se acerca al generalísimo y le dice:

—¡Martí ha quedado herido por allá!

—¡¡Cómo!!

Y el caudillo acude al lugar de la desgracia.

Ya Sandoval había recogido el cadáver. Ya había dispuesto la marcha para llevar el preciado tesoro.

Máximo Gómez pretendió reunir su gente para rescatar el cadáver, y aún procuró adelantarse a la columna para cerrarle el paso. Pero por alguna causa no fué posible intentar el rescate.

En el camino encontraron un papel, achacado a Sandoval, pero escrito por el médico de su columna, que decía—entre signos masónicos—que Martí sería curado solícitamente y si fallecía se le daría cristiana sepultura en el pueblo más cercano.

Esta promesa fué cumplida, y en el pueblo inmediato de Remanganaguas, lo enterraron. Después lo exhumaron y lo trasladaron al Cementerio de Santiago de Cuba, donde en la actualidad tiene un bello monumento. Al efectuarse este segundo entierro, el mismo Sandoval, noblemente, pronunció breves pero sentidas frases. En el Museo de Santiago se guardan las tablas de pino que formaban la primera caja usada en el pueblecito mencionado.

En el combate de Dos Ríos los españoles tuvieron muchas bajas: muertos y heridos y dos prisioneros; que por cierto se incorporaron a los libertadores, hicieron toda la guerra y cobraron su paga desde el 19 de mayo del 95. ¡El único muerto cubano no fué el Apóstol! Afortunadamente, ya había rendido su misión, ya estaba en el surco toda la semilla que había de transformarse en el frondoso árbol de la Libertad.

Cuando más tarde los patriotas volvieron a Dos Ríos, y Angelito señaló el triste lugar, Máximo Gómez lo ascendió a teniente y le dijo:

—Eres un valiente, llegaste a donde no llegó nadie.

Luego el Generalísimo cogió una piedra y la colocó devotamente en el sitio señalado. Uno por uno, todos fueron ofrendando su piedra... hasta formar un gran montón, una tosca pirámide funeral.

—¡Pobre el General; jamás lo habíamos visto tan impresionado!

M. R. Maribona Viña.

Se restablece una actriz que quiso matarse

Se trata de Angelita Martínez, artista cubana más conocida el nombre de «Rayito de Sol»

CIUDAD MEXICO, mayo 18. AP. La popular actriz cubana Angelita Martínez, conocida por «Rayito de Sol», se hallaba fuera de peligro esta noche, después de haber intentado privarse de la vida, cortándose las arterias de los brazos.

Declaró la actriz a la policía que se encontraba en la mayor miseria y sin esperanzas de ganar dinero, por lo que había decidido suicidarse.

Hasta hace poco tiempo, Angelita Martínez estuvo actuando en los teatros de esta capital, donde gozaba de gran popularidad. Es conocida también en Hollywood, donde participó en varias películas en español. En la Habana actuó en cabarets y teatros.

The Pompano News dedica su edición de hoy sólo a Cuba

Con motivo de la visita de los legionarios habla de nuestra hospitalidad

Un eco más amplio y grato tendrá hoy en los Estados Unidos y especialmente en la Florida, la gentilidad acogedora que disfrutaron recientemente en nuestra capital los Legionarios del Campamento número 36, de Fort Landerdale, Florida, a quienes la hospitalidad cubana es evidente, los impresionó venturosamente.

Nos referimos de este modo a la edición especial que, en la fecha de hoy, consagrará a ese acontecimiento y por ende a Cuba, el prestigioso rotativo floridano «The Pompano News», según aviso que recibió nuestro estimado amigo señor Alejandro Bermúdez, de la Cuban Telephone Company, por carta aérea que le dirigió Mr. John Rowe, editor de dicho diario, refiriéndose a los informes encomiásticos que le proporcionó Mr. Hiram Baker, ex mayor de Pompano y actual ingeniero jefe de aquella ciudad floridana, sobre su reciente visita a la Habana, con los simpáticos Legionarios.

El editor Mr. Rowe solicitaba también del señor Bermúdez, datos y las fotografías publicadas en DIARIO DE LA MARINA, referentes a los distintos aspectos de la Convención aquí celebrada, siendo servido sin demora todo lo pertinente a tan halagüeña solicitud.

HERIDO EN UN CHOQUE ESTA MADRUGADA

Esta madrugada tuvo lugar un choque en la esquina de Concha y Rosa Enrique en la Calzada de Luyanó, entre un pequeño camión que conducía el joven Francisco Alfonso, vecino de Santa María del Rosario y el tranvía 647, que manejaba el motorista Marcelo Muiño.

En el accidente resultó lesionado de gravedad el anciano Rafael Alfonso, padre del chofer del camión, siendo asistido de primera intención en el centro de socorro de Jesús del Monte.

Los japoneses están ya a 35 millas de Peiping

Tomaron a Mi Yun, después de fuerte combate

Los campos han quedado llenos de cadáveres de chinos. Sale de Moscú el Ministro de China

TOKIO, Japón, mayo 18. (AP).—El ejército japonés en el norte de China avanzó hoy hasta un punto situado a 35 millas de Peiping, según dicen los despachos de la agencia Rengo, agregando que la ciudad de Mi Yun, al norte de la ciudad imperial, ha sido tomada.

La octava división del ejército japonés, mandada por el teniente Yoshikazu Mi-hi, ocupó a Mi Yun.

Mi Yun fué tomada poco después de la captura por los japoneses de Nan Sheng Chuang, a diez millas al nordeste, que fué ocupada por la décimosexta brigada de infantería de la octava división del mayor general Tadashi Kawahara.

La ciudad de Mi Yun ha sido el objetivo del avance de la división durante la semana pasada.

Las dos poblaciones fueron ocupadas después de una batalla que duró toda la noche pasada y el día de hoy. Los campos de batalla han quedado llenos de cadáveres chinos.

EL MINISTRO CHINO EN RUSIA, RUMBO A BERLIN

MOSCU, USSR., mayo 18. (AP).—W. W. Yen, ministro de China en Moscú, salió repentinamente esta noche para Berlín, pero negó que su viaje estuviese relacionado en manera alguna con los recientes acontecimientos registrados con ocasión del Ferrocarril Oriental de China.

El doctor Yen declaró que su viaje es enteramente personal, aunque confesó que espera ver a un «compatriota» durante su estancia en la capital alemana.

El ministro chino también desmintió que tuviese el propósito de ir a Ginebra y la posibilidad de que participe en la conferencia económica de Londres como delegado.

Terminó diciendo que espera regresar dentro de quince días.

"El problema cubano es el más importante que tiene delante de sí el Presidente Roosevelt"

Así declaró Mr. John Barret, ex Director de la Unión Pan Americana de Wáshington y ex Ministro en Sudamérica. Se opone a la invervención armada en Cuba u otra República

(Por Walter R. Douglass)

JACKSONVILLE, Florida, mayo 18 (radiograma especial.) Ante una nutrida concurrencia en el Hotel George Washington de esta ciudad, el doctor John Barrett, diplomático americano, por muchos años Embajador y Ministro Plenipotenciario en varias repúblicas sur americanas y por catorce años Director General de la Unión Pan Americana, se mostró hoy en contra de la intervención armada en Cuba o en cualquier otro país sur americano. El doctor Barrett fué muy aplaudido por un selecto público. El discurso fué trasmitido por radio por una extensa red de estaciones en los Estados del Sur.

Esta noche el doctor Barrett, hablará sobre el Pan Americanismo y las posibilidades de la Florida en el desarrollo de las relaciones inter americanas, ante la facultad y cuerpo estudiantil de la Universidad de Florida, en Gainesville. Luego posiblemente hablará ante la Legislatura del Estado sobre el mismo tema.

El doctor Barrett acaba de completar un viaje de treinta días por avión por los principales países de la América Hispana y el fruto de sus estudios de terinta y tres años en la América Hispana se traduce en sus discursos ante importantes entidades en los Estados Unidos.

Después de tocar el pan americanismo en general el distinguido hombre público se refirió a Cuba en particular y dijo:

«El problema cubano es el más importante que tiene delante de sí Presidente Roosevelt. La solución satisfactoria de este problema es la piedra fundamental del pan americanismo que tiene su pie septentrional en los Estados Unidos y el meridional en el continente sur americano.

«Cuba será pequeña en territorio y en población al compararsele con los otros países del continente, pero tiene un tremendo significado con relación a la estructura del Pan americanismo, Uno de los puntos principales hoy en el panamericanismo es la restauración de la prosperidad de Cuba.

¡Cuando los Estados Unidos después de convertir a Cuba en república soberana y de ayudarla a prosperar erigió una muralla de los aranceles contra su principal producto—el azúcar—mató su única industria y dejó al país en una condición de pobreza tal que ésta no pudo continuar haciendo sus grandes compras en los Estados Unidos.

«En otras palabras los Estados Unidos después de tomar a Cuba de su madre España y de dejarla huérfana rehusó darle la nutrición que su continuada salud requería. Todo esto lo hizo los Estados Unidos para satisfacer a una minoría de remolacheros en este país, cuya producción total y cuyo empleo de trabajadores es menor a la producción y al empleo de trabajadores en los distintos ramos de la industria americana afectados por la descontinuación de las compras cubanas de nuestros productos manufacturados.

«Es, por lo mismo, indispensable que el Presidente Roosevelt solucione satisfactoriamente el problema cubano. A este respecto no puedo menos que congratular al Presidente por su acertado nombramiento de Sumner Welles como Embajador de Cuba Mr. Welles es uno de los jóvenes diplomáticos de mayor promesa; es simpatizador de la América Latina y un profundo conocedor de las relaciones panamericanas.

«Soy enemigo de la intervencion armada de los Estados Unidos para el arreglo de los problemas internos de Cuba, ya sea bajo la Enmienda Platt o de cualquier otro modo.

«En apoyo de mi opinión cito las declaraciones del Presidente Roosevert del martes donde se declara opuesto a la intervención armada en Cuba o en cualquier otra parte.

«Ningún presidente de los Estados Unidos desde George Washington ha formulado un pronunciamiento tan preciso como este de Mr. Roosevelt sobre la política internacional de Estados Unidos. Me permito profetizar que esta declaración hará más por el pan americanismo que lo que se haya hecho desde los días del Presidente Monroe».

Corresponsal.

La ley ganadera será el primer asunto que trate la Cámara al reanudar su labor legislativa

También discutirá sobre la Caja de Jubilaciones Ferroviaria. Siguen las gestiones para atraer al seno de la Cámara a los Representantes ortodoxos. Gestiones por la Ley de Seguros

El doctor Guas Inclán, presidente de la Cámara, estima que el primer asunto que tendrá la virtud de reunir en sesión a los señores representantes es la Ley Ganadera.

En su opinión la Mesa de la Cámara no tiene en poder suyo otro proyecto de mayor interés.

Todos saben—nos referimos a los congresistas—que esa Ley Ganadera está pendiente de un dictamen de la Comisión designada para estudiarla, armonizando sus artículos con los de otro proyecto que existe ya en este Cuerpo desde el año anterior. La proposición es del señor Ricardo Campos.

La Comisión, integrada por representantes, se reunirá por vez primera el lunes a las once de la mañana en el salón del Comité Parlamentario de la Mayoría con objeto de escuchar los informes de todos los interesados en la materia.

Aunque esta Comisión cuenta con un plazo de treinta días para dictaminar la legislación ganadera el doctor Guas Inclán es de opinión que terminará sus trabajos en un término de tiempo mucho más breve, por lo que la Cámara podrá reunirse para trabajar dentro de unos días.

Nos aseguró el presidente de la Cámara que conjuntamente con la Ley Ganadera, los congresistas discutirán y aprobarán las modificaciones introducidas a la Caja de Jubilaciones y Pensiones de Ferroviarios y Tranviarios.

Hemos sabido que el señor Anselmo Alliegro aprovechará la primera sesión de la Cámara para solicitar de los representantes que discutan y aprueben el proyecto de ley, dictaminado ya, del que es autor el señor Germán Wolter del Río, sobre compañías aseguradoras.

Pretende el señor Alliegro que la Cámara rechace la proposición del doctor Ricardo Eguilior, que establece gravosos impuestos sobre las primas de seguros, y apruebe en cambio el proyecto de Wolter del Río.

LOS ORTODOXOS

Continuaron ayer las conversaciones entre representantes respecto del regreso a las sesiones de los miembros del Comité Parlamentario Conservador Ortodoxo.

Los conservadores oficiales están dispuestos a dar seguridades a los conservadores izquierdistas de que harán en la Cámara oposición sincera y valiente, a fin de que los ortodoxos abandonen su ostracismo.

Por lo que a la Mayoría se refiere, ha prometido ofrecer a los conservadores toda clase de garantías.

UNA CARRETILLA DE OBRAS PUBLICAS, DAÑADA

José Hernández y Toledo, de 63 años, jornalero del Departamento de Limpieza de Calles, de la Secretaría de Obras Públicas, acusó al carrero Eusebio Santiago de la Paz, y vecino de Tadeo sin número, en Regla, de haberle causado daños en la carretilla de la basura, al patinar una rueda del carretón sobre la línea.

M.E.C.D. 2016

Bromas y Veras

(Por JOAQUIN ARISTIGUETA)

El que declaró que cada uno era hijo de sus actos, sabía lo que se traía entre manos. Renunciaba al orgullo de la familia, porque está visto, que el que fía su altivez en los ascendientes, a poco que espurgue puede encontrarse con algún ilustre bandido, con algún pregonado por la justicia o con alguna aristocrática bastardía, de las que tanto abundaron por el mundo (y aún abundan) y de las que hubo un tiempo en que, seguramente con buen sentido, se hizo alarde y se fundaron altivos hinajes. Reyes hubo, de la mano izquierda, príncipes y magnates, que alardearon en sus escudos de armas, con la faja de izquierda a derecha que proclamaba el origen bastardo: El Aretino escupió a la Humanidad el sarcástico orgullo de su bastardía, pero como no todos son, ni tan temibles por el talento cómo Aretino, o por el poder como Don Juan de Austria, resulta mucho más discreto hacer como ese que dijo que cada uno es hijo de sus actos.

Y por no proclamarlo así este buen señor de Hitler, que ha llegado en su vértigo de autoridad y de penetración a prohibir los matrimonio entre los que no sean alemanes; y a exigir, para la compra de tierras, el puro origen alemán hasta la cuarta generación; este buen señor que añora el imperio y amenaza contagiar de locura al mundo, ¡resulta que es judío. Ha negado a los judíos la sal y el agua; los judíos huyen de Alemania espantados; los más ilustres hombres de ciencia, separados de sus cargos; los libros que no son de puros alemanes, quemados. La fobia antisemítica no tiene precedentes, ni en aquella brutal expulsión de España, que tiene la mejor justificación en el tiempo y en la necesidad de paz interior. Y así como se supone que el rey Fernando el Católico, era descendiente de judíos, ahora se sale el periódico «Pravda Lidu» de Praga, con que la familia de Adolfo Hitler es hebrea de origen, de Polna, Bohemia.

Parece que la afirmación no se ha hecho a humo de pajas, aunque tiene que haber levantado la gran humareda, porque dicho periódico se ha documentado en los archivos de Polna, donde parece que hay pruebas de que la familia de Hitler emigró a Austria en 1827. Y afirma, en definitiva el «Pravda Lidu» que todos los Hitler vivos son judíos o de origen hebreo.

Cien años no son muchos para averiguar el origen de una familia. Muy bien podría vivir el abuelo que conoció al Hitler emigrante al Austria, así que el canciller germano ha cometido una gravísima imprudencia remontándose hasta la cuarta generación para establecer preferencias de raza. La Iglesia Católica, más cauta y sabia, no canoniza sino es después de pasados algunos siglos de la vida de los candidatos a santos. Hay que comprobar la santidad a fuerza de milagros, o que no tener a nadie por medio que se acuerde de que fueran hombres y tuvieron debilidades humanas.

Así Hitler debió, antes de hablar de castas, enterarse de la suya. Porque, con sus medidas, no había de faltar quien se empeñara en averiguar de qué casta era.

Y se habría evitado eso, que seguramente habrá dicho ya a estas horas: lo que se dice cuando la familia le juega a uno una mala pasada:

—¡Maldita sea mi casta!

Porque no se puede uno fiar mucho de su casta, que en el mejor de los casos, no es muy buena. Y si no, acordémonos de la Biblia. El que pudo hacer casta de buenos, murió por la burrada de Caín; y Caín hizo casta. Es, por tanto, peligroso investigar en las castas, porque está probado que de Abel no tenemos nada; en cambio sí podemos tener, en nuestros ascendientes, algún nexo familiar con las criaturas nacidas de Caín. Lo demuestran las muchas burradas que hemos hecho, y seguimos haciendo. Los vestigios no fallan; las señas, son de Caín: no tenemos las de Abel; tenemos las de Caín.

Y con las de Caín fué Hitler a la cancillería. De la escoba no sacó nada en limpio (pues ya es sabido que fué barrendero y pintor) y entró barriendo a los judíos; y ahora le descubren que él es un judío más. Hijo de judíos; de judíos renegados.

Y si bien es verdad que él no es el que renegó de su religión ancestral, fueron sus padres. Pero si no renegó antes, es seguro que va a renegar ahora, después del descubrimiento. ¡Lo que estará renegando!

HEMORROIDES

Irritación insoportable dolor continuo, comezones: he aquí el martirio del que padece hemorroides. Las hemorroides no se curan por sí solas. No son una molestia pasajera como muchos creen. Su descuido puede dar lugar a una operación delicada. Haga un ensayo con la Pomada Man Zan. Calma, desinflama y es antiséptica.

Cada tubo lleva una cánula especial por medio de la cual la pomada llega a las partes afectadas, ya sean las hemorroides internas o externas.

La Pomada Man Zan es admirable para las hemorroides. Desde la primera aplicación Vd. se siente aliviado de la irritación y el dolor y al persistir con la Pomada Man Zan sentirá Vd. un alivio completo.

MANZAN

Elaborada por los fabricantes de las Píldoras De Witt para los Riñones y la Vejiga.

La colonia de verano sufre una demora

Fiebre Tifoidea en Calabazar. Campaña contra el mosquito en los alrededores de la ciudad

La Colonia Infantil de Verano del Campamento de Tiscornia, no podrá inaugurarse hasta el próximo primero de junio, según se nos informó ayer por el doctor Prats, inspector general de Sanidad.

Obedece esta demora a no haberse terminado los trabajos de reparación de la cocina y comedor para dicho establecimiento, obras que viene supervisando ya el teniente González Herrada.

También se nos informó que hasta ayer, a las cinco de la tarde, había inscriptos 686 niños de ambos sexos, aspirantes a ingresar en la Colonia, y que por orden del secretario del Ramo, doctor Céspedes, las inscripciones continuarían hasta el número de mil.

CAMPAÑA CONTRA EL MOSQUITO

El secretario de Sanidad ha solicitado del de Obras Públicas procedan sus obreros al saneamiento de la Zanja Real, la cual se encuentra llena de basuras y por las numerosas compuertas colocadas en la misma para aprovechar sus aguas en el regadío de jardines, no permite correr aquélla en cantidad suficiente para el arrastre de las materias en descomposición.

Por otra parte el Departamento de Desinfección continúa el saneamiento de las zanjas que circundan la Habana, único medio para combatir el mosquito.

VACUNACION DE UN PUEBLO

Tres médicos del Negocido de Inspección Médica de la Habana, por orden superior, se trasladarán diariamente al pueblo de Calabazar con el propósito de inmunizar contra la fiebre tifoidea a todos sus habitantes, ya que se ha registrado un caso en la persona de Miguel Cordero, el cual fué trasladado ayer mismo al Hospital «Las Animas».

En la propia ambulancia donde se hizo el traslado, el doctor Cicero, del Laboratorio Nacional, fué hasta el Calabazar con el propósito de tomar muestras del agua del manantial que ha producido, recientemente, infecciones entre los vecinos.

Además se ha solicitado del jefe de la Policía Nacional destaque un vigilante junto al manantial y no permita surtirse de él, hasta tanto por el Negociado de Desinfección se proceda a su clausura, ya dispuesta.

ORDENES CUMPLIDAS

El jefe de Sanidad de Santiago de Cuba informó ayer a la Superioridad haber nombrado cuatro obreros en lugar de los cuatro empleados que no prestaban servicios; así como haber ordenado al veterinario doctor Rodríguez Montoya retirase el caballo que tenía en el establo y el automóvil que guardaba en la Jefatura local por no ser propiedad del Estado, aunque eran utilizados en beneficio de la sanidad de la población.

MATANCERAS

LA VISITA DEL EMBAJADOR

El 28 de mayo.

Aceptada definitivamente esta fecha por el ilustre diplomático hispano, para venir a esta ciudad.

Acompañarán a Su Excelencia don Luciano López Ferrer, su distinguida esposa y su hija, y formarán parte de su comitiva, las siguientes personas: el señor Manuel Alvarez Raimunde, Secretario de la Embajada, que fué Cónsul en esta ciudad por algún tiempo; el señor Cuenca, Canciller, con su hija, el señor Rafael Cónsul General en la Habana y su esposa; el Vicecónsul, señor Juan Dariansen; el señor Rafael Egaña, Secretario de la Cámara de Comercio Española; el también Secretario señor Soro y el señor Marcial Dorado, diputado español por Sevilla, que es actualmente huésped de nuestra República.

El Director del DIARIO DE LA MARINA, doctor José I. Rivero y su esposa han sido invitados también por la Directiva del Casino y el Vicecónsul de Cárdenas y el de Matanzas.

Estos dos últimos en compañía de la Directiva del Casino saldrán al límite de la provincia para dar la bienvenida al Embajador y su séquito, y se dirigirán después al Casino, para una recepción, en que será presentado el señor López Ferrer a los Presidentes de los Casinos de la Provincia que acudirán en pleno ese día a nuestra capital.

Dicha recepción tendrá efecto a las diez y media, ya que es esa la hora en que deberán llegar aquí los ilustrs huéspedes.

Un almuerzo en Monserrat al que se están adhiriendo con las personalidades más salientes de la población, con sus familias, las de los cercanos poblados, tendrá efecto a la una y después se celebrará una matinée bailable en los salones del Palacete de Byrne y Blanchet.

El señor Raimundo Urréchaga, Vicecónsul de España en Matanzas, presidirá con el señor Eudoro Alba las comisiones de recibo al Embajador y a ellos pueden dirigirse todos cuantos deseen adherirse al gran almuerzo de Monserrat.

La mujer matancera tendrá sitio en esa mesa de Monserrat el 28 de mayo, como homenaje a la esposa del diplomático español que lo acompaña y nos honra con su visita.

Un gran día ese del 28 de mayo para la ciudad dormida.

POSPUESTO

El concierto de Orbón.

No será ya el 21 como se había anunciado, esa fiesta artística que en el teatro Velasco iba a ofrecernos el gran maestro Benjamín Orbón, con el concurso de alumnos y profesoras de las academias inscriptas en su Conservatorio.

Se deja dicha fiesta para el cuatro de junio, según acabo de saberlo y se me ruega a mi vez que lo haga público.

EL DR. PANCHO FLOR

En Milanés 15.

Acaba de abrir su Notaría en la moderna casa de esa primera cuadra de nuestra primera rúa, el joven doctor Francisco Flor y Jorganes, que también establece allí su estudio de abogado con el doctor Nicolás Saavedra.

Dos nuevos pinos que se unen para triunfar en la vida y que acaban de anotarse en el inicio de su carrera política, dos resonantes triunfos.

El doctor Flor fué electo en los pasados comicios concejal de nuestro Ayuntamiento y el doctor Saavedra Consejero Provincial.

Muy activos, muy inteligentes, con entusiasmos propios de su prepotente juventud los doctores Flor y Saavedra entran en la vida pública por la puerta ancha.

EL DIRECTOR DE «EL IMPARCIAL»

Félix U. Casas.

Celebró ayer su onomástico nuestro querido compañero, el joven periodista que dirige la más importante y la más popular de las publicaciones de la localidad: «El Imparcial».

En la intimidad del hogar, sin fiesta ni bullicio, porque razones muchas alejan a aquellas de la casa de Blanchet 17, pasó Félix su onomástico al calor de la familia y de sus más santos afectos.

La dolencia que aqueja a su esposa primero, el duelo de su hermano Arturo después, y la situación penosa por que atraviesa hoy toda la República, enseñorean en todos los grandes hogares cubanos, como en ese de Casa, el velo de tristeza que todo lo nubla y todo lo obscurece.

Con un abrazo a Félix por su santo, mis reiterados votos por la salud y la felicidad de los suyos.

EL 20 DE MAYO

Un acto solemne.

En el despacho del Palacio Provincial, condecorará a las nueve de la mañana a los maestros que tengan veinticinco años de ejercicio, el Primer Magistrado de la Provincia, nuestro caro amigo Israel Pérez.

En acto público, para el que invita nuestra primera autoridad Provincial a toda esta sociedad, recibirán esos abnegados servidores de la Patria—los apóstoles de la enseñanza—la medalla que los premia a nombre de la República por sus desvelos y por su obra de luz y educación.

EL DR. CAPO DALLY

Notario de la Habana.

En la Gaceta Oficial leemos la permuta que acaba de hacer el doctor Julio Capó Dally, con un compañero de aquella capital, entrando en posesión el primero de una Notaría en dicha ciudad.

La nueva ha de recibirse aquí con orgullo, por una parte; pero con tristeza por otra, porque bien pudiera ella restarnos una personalidad de su valía, de su prestigio y su arraigo en Matanzas.

El doctor Capó Dally, que es de los profesionales que ha hecho más brillante carrera en este último cuarto de siglo, goza de general estima y del más grande aprecio entre todas nuestras clases.

EN VISPERAS

De un gran succes.

Llega con la fecha de mañana sábado el día que gozará nuestra juventud de una de las fiestas más brillantes del año: el baile que en los salones del Casino Español, congregará a lo más granado de nuestra sociedad.

Son tantos los atractivos, tantos los alicientes de que han sabido rodear ese baile, sus organizadores los jóvenes Haded, Carneado y Tapia, que desde hace un mes es ese el tema que predomina ent odas las tertulias.

Una comparsa que pasa de cincuenta parejas llevan a ese baile del Casino Dulce Velunza y Bernardo Rodríguez.

Y hay dos más también en organización, de las que hablaré en la reseña que haga de dicha fiesta.

La Orquesta Diplomático de Pego, contratatada expresamente para la fiesta, ofrecerá un magno programa.

Y habrá regalos y obsequios para cuantos concurran a él.

EL HOTEL INGLATERRA

Abre sus puertas de nuevo.

Vencidas dificultades que se presentaron no ha mucho, para la reapertura de ese Gran Hotel Inglaterra de la Habana, no tardará el señor Cándido Soler, con otros entusiastas caballeros, en inaugurar la nueva etapa y nueva vida del que fué el más concurrido, el más popular de los hoteles habaneros.

Próxima está la fecha de su reapertura.

Que anunciaré oficialmente en estas Matanceras».

HUBERTO GONZALEZ HORTA

En vísperas de viaje.

Llegará a la Habana en el Correo de la Florida el próximo día 23 del corriente, el simpático y apuesto joven, que es hijo del Superintendente del Ferrocarril de Hershey.

Deja definitivamente las aulas de la Florida Military Academy ne San Petersburg, donde ha terminado sus estudios, para pasar en septiembre a otro más alto centro donde completará sus cursos.

A esperar a Huberto a la Habana van un grupo de amigos y amigas, con sus padres los esposos Nena Horta y Jacinto González Sigarroa.

LA FAMILIA DE PAGES

De regreso.

Están ya en su Quinta de la Playa, después de breves días en la Habana a donde acudieron para acompañar a la señora viuda de Padró, Mary Touceda, en su inmensísima pena.

Con Ramón Pagés y Ana Celia Canton, vinieron sus hijos Octavio, Héctor y Fernando, quedando allá sus hermanas María y Rosa hasta que dejen instalada en su nueva casa a la viuda del ex secretario de la Legación de Cuba en Washington.

UN CONCIERTO

Del maestro Ojanguren.

Lo ofrecerá el domingo veintiuno por la Estación de La Torre con programa que daré a conocer mañana.

Las discípulas del maestor Ojanguren cooperarán a la brillantez de esa fiesta artística, que mensualmente nos ofrece por la radiofusora de la Playa de Bebé de la Torre.

LA ULTIMA NOTA

Para decir que se proyecta esta noche por la pantalla de Velasco la gran film «Una cita con la muerte», episodio interesantísimo que tiene por protagonista a Robert Armstrong.

Como viernes, día de las elegantes, se verá esta noche lleno el teatro de Manolo y Rafael.

Manolo JARQUIN.

VIBORENAS

LAS BODAS DE HOY

Tres se celebran esta noche, lo que demuestra que el pequeño dios continúa la interminable serie de sus amorosos triunfos, en esta Vibora donde tanto margen tiene, por ser el más pintoresco jardín de las más admirables flores sonrientes, y estamos en mayo, el florido mes.

A las nueve y media de la noche, en nuestra Iglesia Parroquial y ante nuestro querido Párroco el Presbítero José Rodríguez Pérez, jurarán la fe de sus amores la distinguida y muy bella señorita Esther Planas y Cantillo, hija amantísima de los estimados esposos señora Victoria Cantillo y el señor Oswaldo Planas, alto empleado de la Secretaría de Hacienda.

Antes se efectuará la boda notarial ante el Notario Público, mi buen amigo el doctor Bienvenido B. Guasch.

Es el afortunado prometido de Esther, el apreciable joven Santiago Villa y Ajá.

Mañana preferentemente, me complaceré en dedicarles una detallada reseña del solemne acto que por siempre los únirá.

En los Escolapios.

Una figulina tan linda, de la más delicada belleza, por ley de herencia, Lolita Carrión y Barinaga, hija del estimado compañero señor Rodolfo Carrión y su esposa la elegante dama Lolita Barinaga de Carrión, contrae matrimonio esta noche en la Capilla de los RR. PP. Escolapios, a las cinco de la tarde.

Hasta la lindísima Lolita han llegado muchos y valiosos presentes de sus amistades, no faltándole las más delicadas flores de la Casa de Cofiño, seleccionadas para tan preciosa flor-sonriente.

Dejo para las próximas «Viboreñas» el dar cuenta de su unión con el dichoso joven Antonio Illera y Hernández, felicitándolos ahora anticipadamente.

Y es la tercera boda de hoy, la de la gentil señorita Conchita Bosch, sobrina de la distinguida dama Evelina Rodríguez viuda de Toro, que unirá sus destinos a los del joven Néstor Lao, hijo de los apreciables esposos señora Emilia Borger y el señor Octavio Lao.

Su enlace se efectuará en la elegante residencia de la señora Rodríguez viuda de Toro, a las nueve de la noche, habiendo sido invitadas sus numerosas relaciones sociales.

Que en su nuevo estado disfruten de la más venturosa vida, son mis deseos.

PRIMERA COMUNION

Celebran hoy este piadoro acto las pequeñitas alumnas del gran colegio Estrella, a las ocho de la mañana.

Tendrá efecto en la capillita de los RR. PP. Pasionistas, en Buenaventura y Vista Alegre.

Acto que será presenciado por numerosas y distinguidas familias viboreñas.

SRA. JOSEFINA GIZ DE GINARD

Aunque se ha apreciado una notable mejoría en la molesta dolencia que padece la amante esposa del cumplido y querido amigo señor Antonio Ginard, alto empleado de la Secretaría de Comunicaciones, aún no puedo consignar la agradable noticia de su completo restablecimiento.

Bien saben mis buenos amigos Josefina y Antonio los deseos que tengo de poderlo hacer cuanto antes, y por ello les formulo mis más expresivos votos.

JOSEFINA MORELL DE PAIS

La hermosa dama y admirada amiga, notable soprano dramática, dispónese esta noche a obsequiarnos con un selecionado concierto, por la emisora C M B C., de nueve a diez de la noche.

Así lo participo a los radiofans, para que se deleiten con la Hora Ensueño de Josefina, escuchando música de concierto, y la nuestra típica e inimitable.

TRES VALIOSOS PREMIOS

Dada a conocer por mi anterior nota la definitiva fecha de la exposición de las labores realizadas por las señoras y señoritas que galantemente fueron obsequiadas por los estimados hermanos Brito con una serie de lecciones gratis en su establecimiento «La Locura», me participan éstos que las familias que deseen asistir a dicha original exposición podrán hacerlo a partir del día 25 y en sucesivos días.

También me han participado que concederán tres valiosos premios, para las tres labores que sean seleccionadas por un competente tribunal.

Quedan complacidos los galantes jóvenes Brito, prometiéndoles que no faltaré esa tarde para poder felicitar a la excelente profesora mi buena amiga Monserrate Hernández de La Torre, y también para hacerlo a ellos, por su brillante éxito.

VIBORA SOCIAL CLUB

La noticia por mí publicada hace algunos días del gran baile de Bandos que organiza el cumplido amigo Mario Roca, que tanto desmiente su apelativo, por ser muy sensible a las peticiones de las «viboritas», (según Enriquito Rodríguez Faura) las hace permanecer contentísimas y prepáranse ya para ingresar en el Bando de su preferencia.

Esta fiesta, cuyo éxito será uno más para la entusiasta Sección de Sports, está señalada para la tarde del domingo día 28, desde las tres hasta las nueve o más horas.

La amenizará una buena orquesta-son de conocidos profesores.

UN SALUDO

En sus días lo dedico a la estimada dama Prudencia Ramírez de Muñiz, amante esposa del atento amigo señor Luis Muñiz Herrera.

Advierto a sus amistades, por su encargo, que se ven impedidos de recibirlas, lo que mucho lamentan.

Quedan complacidos, y deseo a dicha señora el más feliz día.

A MIS AMISTADES

Bien saben todas que jamás me he permitido recomendarles a ningún vendedor de ninguna mercancía, pues no debo hacerlo dada mi costumbre de no originar compromisos, gustándome solo consignar los amorosos.

Tengo noticias que se está invocando mi nombre por un «desahogado» que vende unas zapatillas. ¡Dénle con ellas en las narices, y quedaré agradecido!

Urbano del CASTILLO

Las enfermedades de la vejiga van casi siempre acompañadas de dolores, escozor y orina turbia. Requieren un tratamiento precoz y eficaz que elimine la causa del mal, o sea las bacterias nocivas. Tome la Urotropina: ejerce en la vejiga un efecto desinfectante científicamente comprobado, aniquilando las bacterias y expulsándolas debido a su efecto diurético.

También cuando padezca de otras enfermedades infecciosas o quiera prevenirse de ellas tome el más activo "depurador desinfectante" del organismo y de la sangre:

Urotropina Schering

Tubos de 20 tabletas

CRUCIGRAMAS

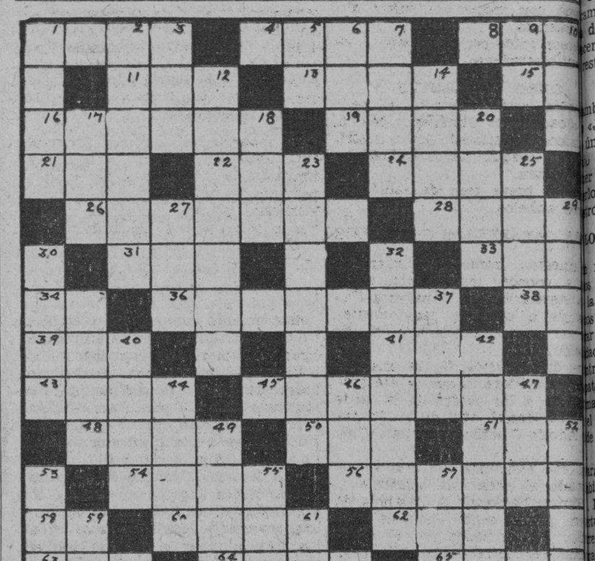

HORIZONTAL

1.—Cofre. 4.—Proyectil. 8.—Afluente del Miño. 11.—Cerveza inglesa ligera. 13.—Ciudad de la Arabia antigua. 15.—Virtud. 16.—Monasterio cerca de Moguer, donde residió Colón antes de su primer viaje. 19.—Clase de tela. 21.—Ave. 22.—Nombre de dos cadenas de montañas, una en Creta y otra en Misia, Asia Menor. 24.—Envase. 26.—Excomunión. 28.—Noveno. 31.—Arbol de Venezuela. 33.—Lirio. 34.—Vosotros. 36.—Comarca de Asia Occidental, en las fuentes del Tigris y del Eufrates. 38—Sur Este. 39.—Parte de un año. 41.—Parte de un río más próxima a su desembocadura. 43.—Superior de una abadía. 45.—Nombre de las estatuas de hombres que sustentan sobre sus hombros o cabeza los arquitrabes de las obras. 48.—Aceite. 50.—Lengua que se hablaba en Francia al Norte del Loira. 51.—Juego. 54.—Medida agraria inglesa. 56.—Halagador interesado. 58.—Iniciales de un Presidente de los Estados Unidos. 60.—Letra griega. 62.—Círculo. 63.—Colorante. 64.—Poeta cantor de la época primitiva. 65.—Número.

VERTICAL

1.—Ensenada o bahía. 2.—Pa... de un dirigible. 3.—Esposo de Fa... ma. 5.—Naipe. 6.—Artículo plura... 7.—Segundo hijo de Adán y Eva. ... —Castillo inmortalizado por Dum... 10.—Constelación. 12.—Que publi... 14.—Primer hombre. 17.—Nombre ... la madre de la Virgen. 18.—Novel... ta americano. 20.—Atolón. 23.—C... rrea que servía para varios usos. 25... Semilla aromática. 27.—Adverbio ... lugar. 29.—De hueso. 30.—Capi... de Italia. 32.—Torre de la Cated... de Sevilla. 35.—Grasa de los her... voros. 37.—Afluente del Ródano. ... —Pieza principal de una casa. 42.—Arrecife coralino en forma de ani... que circunda una laguna interior. ... —Prefijo que significa diez. 46.—E... posa de Jacob. 47.—Ninfa que ... cambiada en roca. 49.—Orilla ado... nada de ciertas telas. 52.—Delanz... 53.—Departamento de Francia, Pr... venza. 55.—Letra. 57.—Bisonte ... Europa. 59.—Long Island. 61.—Pr... posición latina.

(La solución mañana).

SOLUCION AL CRUCIGRAMA ANTERIOR

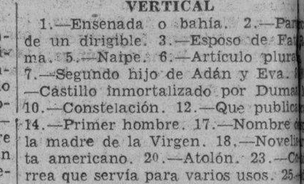

COMPRO UNA CADENA FALSA

Benito Carrillo Domínguez, vecino de Oquendo número 59, participó a la policía, que por la suma de cuatro pesos, cincuenta centavos, adquirió una cadena en la platería que está situada en Reina 39, propiedad de Justo Fernández, cuya prenda al examinarla con posterioridad, pudo comprobar que era falsa, estimándose perjudicado en la expresada cantidad.

Se fijó fianza al loquero que estaba preso

Había atacado a una señora, y se le acusaba de homicidio en grado frustrado. Quedó libre

Como se recordará, días pasados el loquero José Velazco Martínez, de la Quinta Canaria, trató de matar a la señora Amparo Rosell Martínez, en una de sus visitas a la quinta para ver a su esposo, que se encuentra recluido en la misma y de cuya dama el acusado se había enamorado ciegamente, ocasionándole graves heridas diseminadas por el cuerpo al atacarla con un bisturí que fué ocupado por la policía.

Transcurrido el término legal de las setenta y dos horas, el juez de Instrucción de la Sección Quinta dictó auto de procesamiento contra el detenido, excluyéndolo de fianza por un delito de homicidio frustrado.

A petición del abogado defensor del acusado, doctor Pérez Rico, el juez reformó el auto dictado contra el detenido, señalándole fianza de 5.000 pesos en vista de que la señora Rosell se encuentra fuera de peligro.

HA DESAPARECIDO CON EL AUTO

José Torres Rodríguez, vecino de la Calzada de Güines número 17, denunció a la policía, que José Alvarez, más conocido por Felipe, ha desaparecido con el auto 43975, de su propiedad, que le entregó para que lo trabajara en la carretera de Camagüey a Santiago de Cuba, estimándose perjuidicado con tal motivo en la suma de 200 pesos.

INVENTOS, INNOVACIONES —Y CURIOSIDADES—

(Science News Service)

Añadiendo una pequeña cantidad de argamasa y polvo de aluminio y soda al cemento, un profesor de la Universidad de Columbia ha producido un material de construcción de un 75 por ciento más ligero que el concreto.

Un experto en materias agrarias ha descubierto que las plantas de algodón sufren enfermedades en que les asciende la temperatura, tal como le ocurre a los animales, pudiéndose emplear, por lo tanto, el termómetro en el diagnóstico y tratamiento de las mismas.

El 90 por ciento de las películas que se exhiben en los cinematógrafos de las Islas Filipinas son producciones americanas, quedando el resto repartido entre las de procedencia china, francesa e italiana.

Se están fabricando unas lámparas que producen una luz análoga a la del día, con tubos ocupados por una atmósfera de bi-óxido de carbono, a través de la cual se hace pasar la corriente eléctrica.

Un profesor de una escuela alemana de aeronáutica ha logrado obtener que sus aviones se deslicen dentro de un área limitada, con el objeto de poder estudiar su descendimiento con la ayuda de una cámara cinematográfica.

Después de haber alcanzado el fabuloso total de 18,000 demostraciones, un catedrático de la Universidad de Harvard, ha llegado a la conclusión de que el miembro más joven de las familias es generalmente más alto y más inteligente que todos los demás.

Se ha logrado fabricar unos tubos de papel para los rayos X que resultan más fuertes y pueden resistir mayores voltajes que los de cristal. En un laboratorio de Massachussetts, precisamente, existen unos que han resistido hasta 300,000 voltios.

SOCIEDADES CUBANAS

BAILE DE LAS FLORES

El 20 de Mayo. .. ..

Se llevará a efecto en los amplios salones del Atlético Foot-Ball Club, su anunciado «Baile de las Flores» según ha dispuesto la Comisión de Fiestas que preside el señor Ramón López.

El Comité de Damas.

Que tan gentilmente preside la distinguida señorita Carmen Muiño, labora incesantemente por el mayor lucimiento y esplendor de esta simpática fiesta. Los bailables serán amenizados por renombrados conjuntos.

REGIA MATINEE

En El Pilar.

El domingo 21.

Dispuesta ha sido por la entusiasta Sección de Recreo de la decana Sociedad del Pilar, a petición de sus asiduos concurrentes.

En la parte bailable se disfrutará un programa escogido.

Interpretado será por la renombrada orquesta de Belisario López, con su aplaudido cantante Rogelio Martínez, alternando con un Septeto.

LA FIESTA CUMBRE

Dada la inquietud.

Que se advierte entre las más distinguidas familias de nuestra sociedad por asistir la noche del sábado 27 al regio Festival-Bailable, denominado «Orquídeas Negras», que se llevará a efecto en los aristocráticos salones del Centro Castellano, la activa Comisión organizadora ha dado comienzo a la obra del embellecimiento de todo el edificio social, que lucirá esa noche una fantástica iluminación y un regio decorado floral, a cargo del renombrado jardín «Toledo», que enviará ciento cincuenta «arecas», y una inmensa profusión de flores, que darán la sensación de hallarse en los jardines colgantes de La Babilonia, una de las siete maravillas del mundo.

«Orquídeas Negras».

Es el título de esta suntuosa fiesta, llamada a revestir caracteres de acontecimiento social.

Los espaciosos salones del Centro Castellano, tan frecuentados por nuestras familias, presentarán esa noche, que dejará entre los asistentes recuerdos imborrables, un animadísimo aspecto. La renombrada perfumería «Bourjois», surtirá el tocador de las damas. También las acreditadas perfumerías «Drialys», «Astra», «Crusellas» y «Cinelandia», obsequiarán a los concurrentes con muestras de los exquisitos perfumes de su elaboración y sortearán preciosos estuches. Basados en tan elocuentes incentivos, no dudamos en vaticinar un rotundo éxito a esos protectores de la mujer, por mujer y por artistas del «pentágrama», que no son otras que las componentes de la jazz-band «Ensueño», tan admirada como plausible. La orquesta típoca «Loló Soldevilla» y el septeto «Anacaona». Los que sin duda alguna, harán derroche de sus habilidades.

«Orquídeas Negras».

Será la fiesta cumbre.

Porque a ella, asistirá nuestra juventud en pleno, demostrando así gentilmente, su adhesión y admiración a la mujer...

Manuel A .CALVO

Todos los años, con los primeros fríos, reaparece la tos de Vd. porque tiene sus pulmones débiles; fortalézcalos con la SOLUCIÓN PAUTAUBERGE que contiene, a la vez, el antiséptico y el reconstituyente necesarios.

L. Pautauberge, París y todas farmacias

CONCIERTO EXTRAORDINARIO QUE OFRECERA LA BANDA DE MUSICA DEL DISTRITO CENTRAL EN LA NOCHE DEL DIA 20 DE MAYO DE 1933

A las ocho y diez p. m., en el Parque Martí, dirigida por su jefe el teniente C. Herrero, M. M., ejecutará el siguiente programa:

1.—«Viva Cuba». Marcha. Rabelo
2.—a) «Quiéreme mucho». Grilla Roig. b) «Marisa». Bolero, Anckermann. c) «Guaracha». Reinoso
3.—«Ajiaco cubano». Pot pourrit Reinoso.
4.—«Aires nacionales». Mosaico F. Rojas.
5.—«Cantos de Cuba». Selección. C. Herrero.
6.—«El viandero». Danzón. F. Valdés.
7.—Himno Nacional. P. Figueredo

SUSCRIBASE Y ANUNCIESE EN EL «DIARIO DE LA MARINA»

¿TOSE?

ALQUITRÁN Legítimo de PINO POR SARRÁ

Viajes

OMNIBUS DE CAMAGÜEY

Coches Pullman "MACK"

LOS MAS COMODOS, MAS LUJOSOS Y MEJORES DE CUBA.

Haga sus viajes con seguridad y comodidad absolutas y a precios muy reducidos.

HABANA-CAMAGUEY-SANTIAGO DE CUBA

Itinerario fijo e inalterable

Salen todos los días de frente al hotel Saratoga. (Prado y Dragones)

A las 5 a. m. directo a Santiago.
A las 7.30 a. m. hasta Camagüey.
A las 12.30 p. m., directo a Santiago.
A las 8 p. m. hasta Santiago, combinación con "La Cubana".

Salida de Santiago para La Habana
A las 5 a. m. y 12.30 p. m.
De Camagüey para La Habana
A las 5 a. m., 9 a. m., 1 p. m. y 8 p. m

Pida informes por el teléfono: M-1715
Reserve su asiento con anticipación

M.E.C.D. 2016

Guanabacoa al Día --

MIERCOLES EN EL LICEO

un alegre y concurridísimo se celebró el pasado miércoles noche en el Liceo Artístico y rio, en sus bellos y amplios su acostumbrada reunión al denominada «Miércoles de ».

aplaudida orquesta San Franhizo las delicias de los alegres tinguidos bailadores, interpreun agradable programa musiailable.

has eran las elegantes damas antadoras damitas que asistiedar mayor lucimiento y amea la fiesta.

habernos sido imposible tosus nombres, no los damos a er como son nuestros deseos.

una noche llena de agrado y ción, la del pasado miércoles prestigiosa e histórica cubana dad.

andes alicientes para nuestras las distinguidas y en particuara la juventud que le gusta irse y pasar ratos de solaz listión, tienen los Miércoles de redel Liceo, ya que los mismos n para sacar de la monotonía e se vive en esta localidad, a personas que concurren siempre s festividades sociales.

ENFERMITA

graciosa niña «Lolita» Yeste rcía, hija menor de los distins esposos Adolfo Yeste y «Lo-García, se encuentra guardanma con motivo de sufrir modolencia.

emos votos por su pronto y torestablecimiento.

OTRO ENFERMITO

mbién está enfermito el bello «Joaquinito» Jiménez y Mateu, único del estimado joven matri-Dr. Joaquín Jiménez Gallo y r Mateu.

lo en breve bien de salud on ros anhelos.

LOS CABALLEROS CATOLICOS

nuestra crónica del miércoles s a conocer los distintos actos la Asociación de Caballeros Cas va a celebrar para conmer el tercer aniversario de su ación.

tre dichos actos, figura una fiesatriótico-literaria que se efectuamañana a las cuatro de la tarde l local social, situado en la cade Adolfo Castillo y Enrique Gui-

ra esa festividad cultural se ha binado el programa siguiente: Himno Nacional; 2. Palabras de tura por el señor Juan de Dios eño; 3. Canciones por el señor ando Fernández, acompañado al o y violín por la señorita Jua-Sánchez y el joven José Leygo-4. Solo de guitarra por el preartista, el niño Juan Antonio adal;a. Siciliana, de Schuman; osita, de Tárrego. 5. Recitaciopor el señor Reinaldo Zúñiga; mero de canto por el señor Jo-Morillo; 7. Discurso a cargo del uente tribuno Dr. Miguel Angel edes, exRepresentante a la Cá-a, 8. Himno de los Caballeros ólicos, por las señoritas Berta e a Carreño.

amplia sala de la floreciente ciación, se verá en la tarde de ana muy concurrida y animada.

ENRIQUE BLES

Hállase bastante bien de salud, pués de haber sufrido molesta ermedad, nuestro estimado amigo señor Enrique Bles, competente sta fotográfico, repórter gráfico «Guabacoa al día», cuyo estudio encuentra establecido en la ca-Rafael de Cárdenas, casi esquia Pepe Antonio.

Deseamos que muy pronto esté mpletamente restablecido.

ACERTADO NOMBRAMIENTO

a sido nombrado Administrador la Empresa «Omnibus de Guabacoa», el activo y laborioso jo-Bienvenido Carreño, apreciado go del cronista.

n gran acierto de la referida emsa ha sido esa plausible designción.

Muchos éxitos en su delicado carrera.

RESTABLECIDA

Ya se encuentra en su residencia esta villa, restablecida de la operación que le fué practicada en el stituto Clínico, la estimada seño-Felicidad López de Villar, espodel señor Francisco Villar, comerciante establecido en esta villa. Muy agradecido del sabio y estudioso galeno, Dr. Gabriel Cubría y Puig, se halla el matrimonio Villar López, debido a que dicho profesional aconsejó a la señora, una vez que la hubo reconocido, que se operara prontamente, asistiendo al acto de la operación quirúrgica.

Nos place poder consignar la curación de la mencionada dama y de hacer constar el voto de agradecimiento al querido médico doctor Cubría Puig.

ORQUIDEAS NEGRAS

Se aproxima la fecha en que se a celebrar el regio baile «Orquídeas Negras», en el Palacio de Villalba.

Será ésta el sábado veintisiete del presente mes.

Un magno acontecimiento resultará tan sugestiva fiesta, que dejará gratísimo recuerdo entre todos los asistentes.

Será amenizada por el jazz-band Ensueño; la orquesta típica, Loló Soldevilla y el septeto Anacaona.

Múltiples sorpresas habrán esa noche, entre las que figuran el obsequio que se hará a las damitas por perfumerías, con muestras de sus afamados perfumes.

Ya están circulando las invitaciones entre las más distinguidas familias de nuestra sociedad.

Una gran fiesta bailable.

TEATRO CARRAL

En el teatro Carral se ofrece esta noche un gran programa de cintas en español.

Se proyectará la magistral joya interpretada por las famosas estrellas Raúl Roulien y Rosita Moreno. Se titula «El último varón sobre la tierra».

También irá a la pantalla la bella película «Mamá», por Catalina Bárcena y Rafael Rivelles.

Un interesante alfombra y una atrayente revista, cubren la totalidad del programa cinematográfico.

Mañana estreno de la brillante film «La verdad semi-desnuda».

COLABORACION

Algo mejorado de la dolencia que viene sufriendo desde hace días nuestro distinguido y entusiasta colaborador señor José Sánchez Arcilla, hoy tenemos el placer de publicar geniales siluetas por él redactadas, que dejaron de ver la luz el pasado jueves por motivo de la enfermedad que le aqueja, habiendo tenido que dictar desde el lecho la que a continuación insertamos.

De manera brillante nos presenta en la silueta de este día, a la figura simpática y bonachona de nuestro particular amigo el señor Ricardo Menéndez, popular industrial, comerciante y propietario guanabacoense. «Pepito» dice:

«SILUETAS LOCALES
Ricardo Menéndez

Este hombre campechano y franco, es un verdadero misterio para todos. Cuando empieza a sacar tabacos del bolsillo, da la sensación de ser un prestidigitador que extrae de su sombrero de copa, sucesivamente, un millón de objetos cuyo volumen lógico es cien veces mayor que el de su chistera. Algo por el estilo le ocurre a Ricardo Menéndez: empieza regalándole a usted una «concha de La Prueba», después le obsequia con una breve del «Rico Habano», y a los diez minutos le ha regalado el muestrario completo de su fábrica.

Esta prodigalidad de Ricardo Menéndez, incomoda bastante a su hermano Belarmino, el cual opina que para muestra basta un botón y que, por tanto, considera innecesario el excesivo dispendio para acreditar una marca mundialmente conocida.

Cuando en una junta de «notables» guanabacoenses se oye una voz aguda y vigorosa, no duden ustedes un instante: es la de Ricardo Menéndez. Sus discursos carecen, tal vez, de los alambicados conceptos del eterno Zarracina y de la persuasión tenaz y cachazuda de los de Claudio Conde; son breves y concisos, pero contundentes, definitivos. Empleando el tópico vulgar se puede decir que Ricardo Menéndez va directamente al grano. Cuando él pide la palabra, tiemblan los oradores espontáneos, porque nadie ha demostrado prácticamente la inutilidad de la oratoria que usamos para andar por casa, como este señor jocoso y corpulento, sincero y desinteresado, que entiende y practica el «cubaneo» como pocos cubanos.

Ricardo Menéndez lleva treinta y dos años en Cuba. Conoce a fondo la psicología de este pueblo hospitalario que le ofreció amplio campo para desarrollar sus energías y su voluntad. Ama tiernamente a Cuba y es el más optimista de los industriales guanabacoenses. Mientras la tierra cubana—suede decir Ricardo Menéndez—produzca la hoja aromática del tabaco, aquí no puede haber miseria. Y esta frase la pronuncia enfáticamente, convencido de que en nuestra segunda industria tenemos un ignorado vellocino de oro.

Como presidente de la Cámara de Comercio de Guanabacoa, han sido muy diversas y fecundas las actividades de Ricardo Menéndez. Defensor denodado de los intereses colectivos, le hemos visto, en muchas ocasiones, sacrificar su tiempo y su dinero en beneficio de los demás.

Tal es, a grandes rasgos, la personalidad de Ricardo Menéndez, comerciante e industrial y, sobre todo, un gran amigo y un gran corazón.

José Sánchez Arcilla».

Hemos visto cómo Sánchez Arcilla nos ha retratado de cuerpo entero la personalidad del querido amigo Ricardo Menéndez.

Amigo verdad, de sus amigos.
Leal, como pocos...

FIESTAS A MARIA AUXILIADORA

Por los Salesianos y la Archicofradía de María Auxiliadora, se ofrecerán solemnes actos en honor de su patrona, durante los días veinte y veintiuno del actual, en el colegio salesiano de esta villa y en la iglesia parroquial.

Para dichas brillantes fiestas se ha combinado el programa siguiente:

Sección Religiosa. Sábado 20.—

5 p. m. Las Vísperas Solemnes.

7.30 p. m. Procesión por el interior del Colegio, Plática, Bendición con S. D. M.

Domingo 21. En la parroquia:

7.30 a. m. Misa de Comunión General.

9 a. m. Misa Solemne durante la cual cantará las glorias de María el M. R. P. Carmelo Jiménez, Cooperador Salesiano.

En el Colegio:

2.30 p. m. Vísperas y Bendición Solemne.

Función lírico-dramática. 3.30 p. m. 1, Marcha León XIII, Banda; 2, Reina y Madre, Palabras de Ocasión; 3, El Galeote, drama en 4 actos; 1er. acto Víctima y Verdugo; 4, Alejandría, Vals por la Banda; 5, 2o. acto Trama Inicua; 6, Spes Nostra, Poesía; 7, 3er. acto Bajo el peso de la calumnia; 8, Inviolata, Canto, Costamagna; 9, 4o. acto Triunfo de la inocencia; 10, Fausto, Banca; 11, Cadáveres ambulantes, Sainete; 12, Marcha Don Bosco, Composición del director de la Banda Infantil, maestro Emilio Guede.

NOTICIA FINAL

Propia para recreo o granja, tengo en venta una pequeña finca situada en la carretera de Santa María del Rosario, a dos kilómetros de esta villa; con agua, luz eléctrica y teléfono. Se da muy barata y no se trata con corredores.

En la redacción de «Guanabacoa al día» se dan más detalles.

Oscar de la Cruz Muñoz.

VEA ESTOS ANTES DE DECIDIR.
Blanco y negro. Blanco y color. Blanco todo.
LA GRANADA San Rafael 14½
Al interior 30 centavos

EL DOLOR DE LOS CALLOS CESA INSTANTANEAMENTE
● Extirpe los callos dolorosos con "Blue-jay," el callicida científico inventado por un químico de renombre y usado por millones desde hace más de 35 años
● "Blue-jay" se aplica rápidamente—el dolor cesa en seguida. El callo desaparece en tres días.
● No corra riesgos usando métodos inciertos o cortando los callos Sea precavido . . . use "Blue-jay."
"Blue-jay" obra así: A es el medicamento que suavemente desaloja el callo B es la rodaja de fieltro que alivia la presión y quita el dolor en seguida C es la tira adhesiva que mantiene la rodaja en su lugar y evita el que se deslice
De venta en droguerías, farmacias y boticas
Tamaños especiales para juanetes y callosidades
BLUE-JAY BAUER & BLACK REMEDIO PARA CALLOS

DOS EMPLEADOS DE UN CENTRAL, ABSUELTOS

Los altos empleados del Central Ulacia, radicado en la Provincia de Santa Clara, Eduardo Orozco Abreu y José García Gómez, han sido absueltos por la Audiencia de dicha región, al comprobarse, conforme a lo interesado por el defensor de ambos doctor Enrique Roig, que no amenazaron de muerte, en forma alguna al colono de dicha finca azucarera Constantino Alvarez. El Fiscal interesó en conclusiones definitivas para dichos acusados la pena de cuatro años de prisión.

ESTADO DEL TIEMPO

NOTA DEL MEDIODIA DEL JUEVES

La perturbación en el Golfo de México, que estaba ayer al norte de Progreso, apenas se ha movido y aparentemente ha disminuído en intensidad. En la parte norte del Golfo, Florida y Bahamas hacia el norte sobre la mitad oriental de los Estados Unidos hay buen tiempo con alto barómetro.

Pronóstico para el viernes: Probablemente buen tiempo. Vientos fluctuando entre flojos y brisotes del nordeste al sudeste. Algnas turbonadas.

Observatorio Nacional.

HOTEL RESIDENCIAL
DALLAS PARK
Miami - Florida
11 Pisos
Construcción a prueba de incendio
Habitaciones desde $25. al mes.
Apartamentos desde $35 al mes.
Frigidaire. Muy cómodos
First Ave. y 3rd. Street S. E.

STRATH HAVEN HOTEL
El más moderno en la Playa de Miami, con su propia Playa privada. Restaurant con cocina a la Europea y Americana, preferida por los Epicúreos. Escríbanos pidiendo folletos y precios.
Ocean Drive. Miami Beach, Fla.

Crónica Habanera

DISTINGUIDA PIANISTA

En el concierto que ofrece el próximo domingo en el Auditorium, la Orquesta Sinfónica de la Habana, que dirige el maestro Gonzalo Roig, actuará de solista la bella señorita Mercedes Menocal y Rivero. La señorita Menocal, pianista de cualidades muy destacadas, ha obtenido grandes éxitos en anteriores audiciones. Es hija de un distinguido músico: el profesor Arcadio Menocal.

EN LA CARIDAD

Numerosa concurrencia asistió ayer tarde al bridge-té celebrado en la benéfica institución «La Caridad».

Un brillante concurso de damas elegantes de nuestra sociedad le dieron realce y animación al té.

Formaban distintas mesas las siguientes damas:

Condesa de la Diana; Nené Soto Navarro; Anais Culmell de Sánchez; Amelia Solberg de Hoskinson.

Madame Le Febure; Emma Castillo de Garmendía; Herminia del Monte de Betancourt; Zaida Carrera de Fernández Reboul.

Eugenia Segrera de Sardiña; Milky S. de Rodríguez; Josefina B. de Pou. Helena Lobo de Montoro; Cuca Sánchez de Ovies; Hilda Sarrá de Mejer; Ofelia Larrea de Colmenares.

Mrs. Andrews; Ana María Menocal; Rosita Sardiñas de Mazorra; Elena Ruz.

Ofelia Olivella de Salas; Agustina F. de Magriñat; Carmelina R. de Dávalos; Elisa Fortún de Torroella.

Rosa P. de Cuéllar; Margot Fortón de Altuzarra; María de Cárdenas de Zaldo; Edith A. de Grinda.

Celia Comas de Hidalgo Gato; Josefina Guerra; Nena Armenteros de Figueras; Sra. de Olivella.

Raquel de los Reyes de Carrera; María Isabel Pardo de Solberg; Pilar Reboul de Fernández; Margarita F. de Carrera.

Paquita Cuéllar; Mrs. Jules Rueff; Lila P. de Doria; Monsona Rivero de Veith.

María L. de López; Josefina de León de Cuéllar; Meche Roig; María A. de Fariñas.

María Luisa Someillán de Vidal.

Cristina Mendoza; Ana María Sanchez; Silvia Freyre; María Luisa Mendoza.

Los agentes del turismo habanero concurrieron al té de ayer especialmente invitados, cambiando impresiones y prometiéndoles a las damas de la prestigiosa institución ayudarles.

LYCEUM

En el Lyceum, la culta sociedad femenina del Vedado, se conmemorará hoy, como todos los años, «El Día del Libro».

Con tal motivo, estarán expuestos y a la venta los volúmenes de autores cubanos.

A las cuatro de la tarde comenzará la lectura de los trabajos premiados a la que seguirá el acto de entregar los premios a los triunfadores.

La distinguida señorita Uldarica Mañas, perteneciente a la directiva del Lyceum, leerá a las cinco y media de la tarde una obra inédita de la señora Renée Méndez Capote de Solís.

A propósito del Lyceum diremos que continúa siendo muy visitada la exposición de obras del notable pintor y escultor que permanecerá abierta al público hasta el próximo lunes, y cuya inauguración, efectuada el lunes pasado, anunciamos anteriormente.

EN SUS DIAS

En la fecha de hoy está de días el Rvdo. Padre Belarmino García Feito, párroco de Marianao.

El querido sacerdote, que posee bien ganados afectos en su parroquia, recibirá innumerables congratulaciones de sus feligreses y amigos.

A ellas unimos la nuestra.

CAMBIO DE DOMICILIO

Para la casa de la calle 17, entre 4 y 6, en el Vedado, ha trasladado su residencia el doctor Ramón de León, representante a la Cámara por la provincia de Oriente, en unión de su esposa, la señora María Pepa Rodríguez, y sus hijos, entre ellos las bellas señoritas Nelly e Hilda de León.

LA BODA DE ESTA TARDE

Para las cinco de la tarde de hoy está anunciada, en la Capilla de los RR. PP. Escolapios de San Rafael, la boda de la gentil señorita Loló Carrión y Barinaga, con el joven Antonio Illera y Fernández.

Para esta ceremonia lucirá un bellísimo adorno la capillita, que será obra exquisita del renombrado jardín «El Clavel».

Los mismos floristas harán también los ramos de boda y tornaboda para la linda novia.

HOY EN FAUSTO

Hoy es el día señalado para el estreno de la superjoya Paramount «Madame Butterfly», considerada por la crítica como una de las cintas más brillantes del cinema.

En su interpretación triunfan de manera decisiva Silvia Sidney, Gary Grant y Charlie Ruggles.

Además de la actuación de los artistas, han sido muy celebradas las bellísimas escenas de la película; los trajes, y la fiel reproducción de las costumbres japonesas.

Desde luego la música ha sido seleccionada de la partitura de la obra de Puccini; lo cual es un atractivo mayor para el público habanero, tan amante de esta inspirada ópera.

Mañana sábado, y el domingo, ofrecerá Fausto dos grandes matinées, de una a cinco de la tarde.

FELICIA ARIZTI VIUDA DE SANGUILY

La distinguida y bondadosa dama, viuda del inolvidable cubano don Manuel Sanguily, estuvo ayer de días.

Con tal motivo recibió las afectuosas felicitaciones de sus amigos y familiares que aman y respetan por sus grandes virtudes, a la que fué digna compañera de uno de los grandes hombres de nuestra patria.

FUNDACION «VARONA SUAREZ»

La Escuela Para Ciegos «Varona Suárez» celebrará mañana una junta en el local del Instituto, en Columbia.

La directiva electa recientemente tomará posesión de sus cargos en dicha junta, que se efectuará a las cinco de la tarde.

(Continúa en la página SIETE)

LEJOS DE AQUI........
DESPUES DE MUCHO TIEMPO,
si lleva suficientes latas, podrá saborear con idéntico gusto el CAFE de
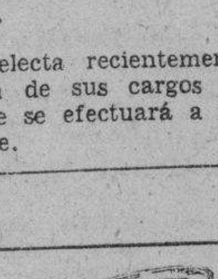

LA FLOR DE TIBES S.A
REINA 37 • TELEFONOS A-3820 / M-7623

SUSCRIBASE AL «DIARIO DE LA MARINA»

20 de Mayo --

1902 - 1933

La fecha conmemorativa de la Constitución de la República justifica que en cada hogar imperen la alegría y la buena voluntad.
Si está usted organizando alguna fiesta, grande o pequeña, picnic, reunión, té bailable o comida de gala, tenga presente que nuestros HELADOS merecen siempre el aplauso general por su confección esmerada y rico sabor. No hay fiesta completa sin nuestros HELADOS SELECTOS.

Los cubanos del porvenir, es decir, los niños de hoy, se robustecen con el buen alimento que hay en

Kid ó Bi-Yí

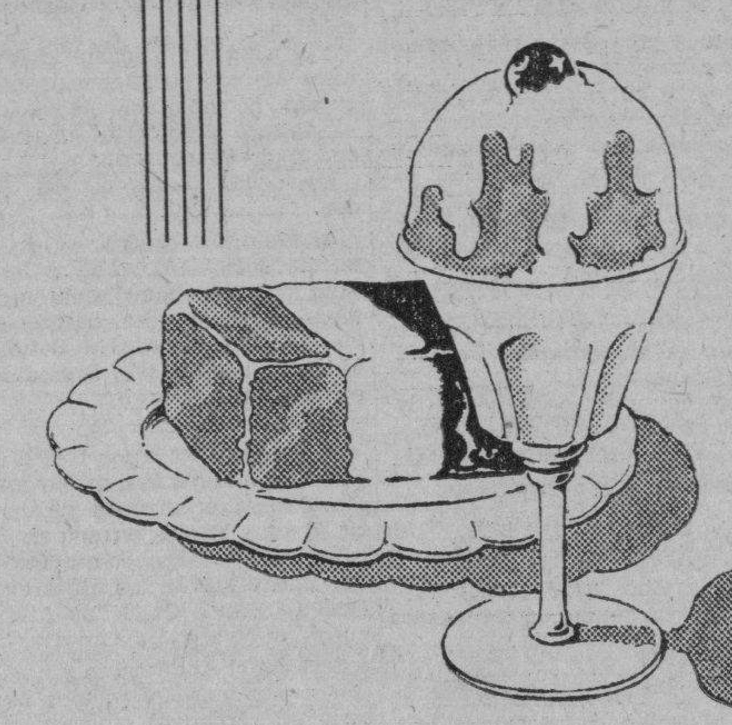

elaborados con leche pasteurizada y el mejor chocolate cubano. También los adultos lo piden como desayuno y merienda. Es producto de gran valor en la alimentación general.
Dénos su orden, con anticipación de un día si le es posible, por los teléfonos:
X-2456
X-2457
X-2458
X-2459

COMPAÑIA LECHERA DE CUBA S: A:
Concha 1 Habana

Las conferencias de caballeros de San Vicente de Paul celebraron de un modo brillante el centenario en la Habana

Las Conferencias de Caballeros de San Vicente de Paúl, celebraron de manera brillantísima, el Centenario de la fundación de las Conferencias en París de Francia y el 75 Aniversario de su fundación en la Habana.

Los días 12 y 13, a las 9 de la noche, Monseñor Santiago G. Amigó, habló, cual él sabe hacerlo, a los Caballeros de San Vicente de Paúl, sobre la «Fe» y la «Esperanza» cristiana en sus relaciones con la cristiana caridad, que les da vida, pues la fe sin obras, es muerta.

Lo mismo la Esperanza, pues, ¿qué puede esperar el que no practica la Caridad?

Además, que el que dice que ama a Dios y no socorre a sus criaturas, es un mentiroso, porque si no se compadece, si no practica el amor con el hombre, ser visible, como va a practicarlo con Dios, ser invisible. Además, que el precepto de amor al prójimo es semejante al de Dios.

Nosotros amamos a Dios, y luego Dios quiere que ese amor descienda al prójimo en obras de misericordia.

Les anima a trabajar con constancia y valeroso entusiasmo, sin considerar que son pocos, pues pocos eran los soldados de Gedeón y los Apóstoles y discípulos de Jesucristo, y sin embargo triunfaron.

Antes de la predicación el Padre León Barrio, rezó el Santo Rosario y después de ella, expuso el Santísimo Sacramento, rezó la estación y reservó.

Los Himnos de exposición y reserva, los interpretaron los Caballeros de San Vicente de Paúl, bajo la dirección de los Padres Guillermo Pinazo y Esteban Maestro Juan, C. M.

El domingo 14, a las 8 de la mañana tuvieron Misa de Comunión general en el altar de la Milagrosa, armonizada con cánticos.

La celebró el Padre Hilario Chaurrondo, C. M., quien una vez terminado el Evangelio, predicó sobre estos tres puntos:

1.—San Vicente de Paúl.
2.—Federico Osanam.
3.—Conferencias de San Vicente de Paúl y su obra de acción-social.

Muy oportuno y elocuente, en los tres interesantísimos temas.

Después de alzar, el Padre Bruno García, C. M., distribuyó la Sagrada Comunión.

Después de dar gracias al Señor, se desayunaron en los claustros de la Merced.

A las 9 a. m. hubo Misa solemne, oficiando de Preste el R. P., doctor J. Florencio García, asistido de los Padres Bruno García y Juan Alonso, C. M.

Pronunció magnífico panegírico de la Cristiana Caridad en sus relaciones Dios y el hombre, haciendo notar los heroísmos que en todos los tiempos ha realizado, Monseñor Amigó.

Imposible nos sería hacer el más leve extracto de tan grandioso panegírico de la Caridad de Dios y de la que el hombre puede desarrollar en esa divina Caridad.

Escogidas voces, acompañadas al órgano por el Maestro señor Francisco Saurí, interpretaron la Misa de Ravanello, «Crucifix» de Faure y el Himno de San Vicente de Paúl.

Terminada la Misa, el P. doctor Francisco García, procedió a administrar el Santo Bautismo a un niño de la Conferencia de Jesús María, imponiéndosele el nombre de Federico en recuerdo de Federico Osanam.

Terminado el bautizo, se dirigieron a la Catedral, donde tuvo lugar la fundación de una Conferencia, adscripta a la Parroquia del Sagrario de la Catedral.

Presidieron esta augusta ceremonia, el M. I. Canónico Lectoral Monseñor Guillermo González Arocha; Monseñor Juan José Roberes, R. P. Rogelio Monet, Cura Vicario del Sagrario de la Catedral; don Luis Corrales, Presidente General de las Conferencias y el Presidente de la del Cristo, señor Jesús Lanza, por ser la Conferencia, que proporcionaba el personal.

Se denominará esta Conferencia de San Cristóbal.

Se nombró Presidente al consocio señor Salustiano Menéndez.

Da comienzo con tres socios activos de la Conferencia del Santo Cristo y tres aspirantes.

Pronunció un bellísimo y grandilocuente discurso sobre la Caridad, Monseñor Guillermo González Arocha.

Le dió las gracias en nombre de las Conferencias, el Presidente General.

Entre los consocios estaba presente el Padre Arcadio Marinas.

A las tres de la tarde, en los salones de La Anunciata, se celebró una Magna Asamblea, que presidió Monseñor Alberto Méndez, Deán y Secretario de la Archidiócesis, el Superior de los Jesuítas de La Habana; el Presidente General y las representaciones de los Padres Dominicos, Paúles y Hermanos de la Doctrina Cristiana de San Juan Bautista de La Salle.

Asistió un escogido grupo de damas y caballeros, y una nutrida representación de Hijas de la Caridad.

Abrió la Asamblea el doctor Juan Antonio Mendoza, el cual hace un brillantísimo resumen de la Memoria, que en este Centenario ha publicado el Consejo Central de las Conferencias de Cuba.

Después comenta la obra general de las Conferencias de San Vicente de Paúl en todo el mundo.

Termina exhortando a proseguir en tan cristiana obra de caridad.

Es aplaudido unánimemente por el selecto auditorio.

El Presidente General don Luis B. Corrales, da lectura a un sublime discurso, en el cual desarrolla una elocuencia y sabiduría cristiana, no común entre los católicos.

Habla de San Vicente de Paúl, de Federico Osanam y de las Conferencias de San Vicente de Paúl.

Después estudia la acción católico-social, para dejar sentado, que es Caridad, puesto que procura el bien temporal y el eterno de la salvación del alma y por lo tanto son Conferencias de San Vicente de Paúl en mayor extensión y no a una clase social sino a todas.

Alaba al Padre Narciso Doyagüe, J. G., fundador de las Conferencias de San Vicente de Paúl en Cuba.

Tributa gracias y alabanzas a cuantos favorecen a las Conferencias.

Relata lo verificado por las Conferencias y concluye con un grandioso himno al Señor, que ha dado en la fundación de las Conferencias, un remedio poderosísimo para aliviar los dolores humanos.

Hace el resumen Monseñor Méndez, en nombre y por ausencia del Prelado de la Archidiócesis, a quien deberes de su cargo tienen ausente en Pinar del Río.

Considera a las Conferencias como luz, calor y vida del hombre sobre la tierra.

Considera la vida del hombre como buque en medio de la tormenta, y a las Conferencias como el Sol de la Esperanza que en lontananza nos ofrece la salvación.

Estudia la Memoria y el grandioso discurso del señor Corrales de modo sublime, que hace avalorar más y más, el expresado discurso.

Después se dirige a los socios de San Vicente, y les exhorta a la oración y a la devoción a la Santísima Virgen María, que es vida y esperanza nuestra y Madre y Abogada de los pecadores, debiendo encomendarles su conversión, no dudando que ella se lo alcanzará.

Fué el discurso de Monseñor Méndez, el broche de oro con que las Conferencias de San Vicente de Paúl de La Habana, cerraron las brillantísimas fiestas centenarias.

El DIARIO DE LA MARINA, pide no felicitaciones, para las Conferencias, sino la protección y amparo de las almas generosas, para que puedan ampliar su radio de acción benéfica a los pobres, a las viudas y a los huérfanos.

Contra DEBILIDAD tome FITINA

LA CAMARA DE COMERCIO TRATA DE LA APLICACION ILEGAL DEL UNO Y MEDIO

En la Secretaría de la Cámara de Comercio Cubana, se estaba redactando ayer por la tarde un escrito dirigido al Secretario de Hacienda, que será presentado hoy adjuntamente con la copia del informe legal sobre la aplicación ilegal que se viene efectuando por dicha dependencia del Estado, del Impuesto del uno y medio por ciento, redactado por el Letrado consultor de la Cámara doctor Mario Díaz Cruz, y cuyo texto publicamos en nuestra edición de ayer, y pidiendo que se instruya, de acuerdo con las conclusiones de dicho documento, a los inspectores de Hacienda, a fin de evitar en lo sucesivo la repetición de la ilegalidad señalada.

I. MORAN Y CIA Hotel Florida OBISPO Y CUBA
El más fresco, amplio y cómodo de la Habana. Nuestro Restaurant es el más completo de Cuba. Nuestros clientes son nuestros mejores propagandistas. — 50% DE REBAJA.

M.E.C.D. 2016

ESCENARIO Y PANTALLA

«ENCANTO»: «EL SECRETO DE MADAME BLANCHE»

PRESCINDAMOS del acento de folletín, presente ya en el título, fuertemente marcado al final. Sin olvidar, claro está, que también los héroes de folletín tienen «su corazoncito». Acaso su defecto sea tenerlo en demasía y muy a flor del pecho. Prescindamos también de las muchas veces que el cine, en iguales o parecidos términos, ha tratado este tema de la maternidad victimada por la dura conciencia del hombre, con el respaldo de una ley más dura. Una película no puede juzgarse como una obra literaria; novela, cuento o drama. El cine tiene una técnica de lo patético, frente a la cual la más humilde materia melodramática cobra un prestigio «sui generis». Esa técnica, desplegada con suma habilidad, es lo que hace que, a pesar de las muchas reminiscencias de películas recientes que acusa ésta, el público—aun aquel sector más descontentadizo de él—siga con interés sus peripecias. Hay un fondo común de humanidad dentro del cual todos somos parejamente sensibles. A ese fondo toca constantemente esta producción.

Después de fijarnos en lo que pudiéramos llamar el «estilo emocional» de esta película, habrá que detenerse en la labor de Irene Dunne, la protagonista. En realidad encarna dos papeles. Primero es la «vedette» de revista, tan frágil como la que más, pero muy en guardia frente a los hombres. Las mujeres así, cuando se enamoran, lo hacen de una vez. Tal es su caso. Después es la mujer desalentada, que rueda por todas las pendientes de la vida, hasta ir a parar a dueña de una hostería «non sancta» en las afueras de París. Ya teníamos experiencia de cómo es capaz de desdoblarse esta actriz. Recordemos su inolvidable actuación en «Back Street», una de las películas que más honda huella de emoción dejaron el pasado año en el público. Desde aquella producción no habíamos visto a Irene Dunne en un papel tan adecuado a sus facultades, ni la habíamos visto realizar tan alto empeño. Su trabajo significa más de las dos terceras partes del interés de esta película.

Colaboran con ella Phillips, joven actor de pequeño aliento, pero en este caso muy dentro del tipo; Lionel Atwill, muy ajustado en su papel de hombre egoísta y duro; Una Merkle y Jean Parker.

Francisco ICHASO.

NOTAS

«FAUSTO»: ESTRENO DE «MADAME BUTTERFLY»

Llevada por la Paramount al lienzo sonoro «Madame Butterfly», que hoy estrena el «Fausto», es digna de figurar al lado de la ópera famosa que inmortalizó el nombre de Puccini.

Plasmada en una producción cinematográfica, para la que se buscó hasta el más nimio detalle en «Madame Butterfly», todo es grandioso, los auténticos paisajes del Japón misterioso, las vestiduras fastuosas, los personajes copiados con la más absoluta fidelidad, etc.

Para filmar «Madame Butterfly», seleccionó la Paramount a Sylvia Sidney, Cary Grant y Charlie Ruggles y nunca un reparto fué confiado tan acertadamente.

«Fausto» se enorgullece de presentar al público esta maravillosa superjoya sonora; que será considerada como una de las más bellas páginas del cinema y que se exhibirá hoy en todos los turnos, a las 3.30, 5.30, 7.30 y 9.30; con Noticiero, «Sólo un gigoló», cartón y «Cosas retrospectivas».

Precios: 30 centavos luneta hasta las cuatro y 40 centavos después. Niños: 20 centavos.

Mañana, con motivo de la festividad patriótica y el domingo, ofrece «Fausto», dos matinées grandiosas, de una a cinco de la tarde.

ESTRENO DE «TIERRA ADENTRO», EN EL «MARTI»

Un estreno ofrece a sus asiduos el teatro «Martí» hoy. Se trata de la comedia lírica en un acto y cinco cuadros, original del aplaudido y popular autor Ramón S. Varona, titulada «Tierra adentro» y para la que el inspirado maestro Rodrigo Prats ha aportado una bella música.

«Tierra adentro» irá a la escena del «Martí» en la segunda tanda, a las 10 y 30, y su interpretación está confiada a los principales elementos de la Compañía Cubana de Zarzuela dirigida por Agustín Rodríguez, entre los que se destacan: Blanca Bárcenas, Lolita Berrio, Sevilla, Gallo, Garrido, Piñeiro, etc.

En la primera tanda, 8 y 45, se representará: «Bolas».

Los precios son los de costumbre: 30 centavos la luneta, 20 centavos la butaca y 10 la tertulia.

Mañana, 20 de mayo, magnífica matinée a las tres, figurando en el programa: «Bolas» y «Soledad», dos interesantes obras.

El martes, reposición de «La vida comienza mañana» con Caridad Suárez y Miguel de Grandy a la cabeza del reparto.

Y para el martes 30, grandiosa función de homenaje al aplaudido autor y actor Julito Díaz. Se estrenará ese día una graciosa obra de Carlos Robreño y el homenajeado, titulada «Ultimos días de Pompeya» y también habrá muchas variedades.

EXITO DE FERNANDO SOLER, EN EL «PRINCIPAL»

Fernando Soler, el notable primer actor y director de la Compañía que lleva su nombre, se sumó un triunfo más anoche al representar la exquisita comedia de Benavente «De muy buena familia».

Fernando Soler, en vista del éxito alcanzado por su Compañía, ha decidido darle a esta temporada una variedad de obras y modalidades, respondiendo de esta manera a la fina curiosidad del público y es por ello que haya resuelto llevar esta noche a la escena del «Principal de la Comedia» una de las más simpáticas comedias de Arniches: «El señor Adrián el primo» o «Qué malo es ser bueno», de cuyo papel del señor Nicasio él hace una creación.

Mañana, día de fiesta nacional, habrá tanda elegante las 5 y 30, llevándose a escena «El ardid». Por la noche, a las 9 y 30, nueva representación a petición de «El infierno».

Los precios invariables que rigen para esta temporada son a base de 60 centavos la luneta y 50 y 40 la butaca. Las localidades pueden separarse con anticipación en la Contaduría del Principal o por medio del teléfono A 6737.

PELICULAS Y «VARIEDADES» EN EL «CAMPOAMOR»

Continúan las exhibiciones del emocionante drama «Frente a la muerte», basada en una obra teatral que se estuvo exhibiendo más de dos años seguidos en los principales teatros de Norte América.

En los turnos elegantes de tarde y noche, presentación de Wes and Lisa Adams, los bailarines de distinción que presentarán entre otros números sus famosas creaciones Manhatan Serenade y Valde de Printemps, siendo acompañados por la Orquesta Hermanos Le-Batard.

Mañana, por ser 20 de mayo, gran matinée a la una, repitiéndose esta emocionante cinta y actuando también la pareja de baile.

Pra el martes se anuncia la presentación de un programa especial, con la superproducción de la Metro Goldwyn Mayer, titulada La Canción de la Paz y la graciosísima comedia Las Ases del Circo, por Stan Laurel y Oliver Hardy, los populares comediantes. En La Canción de la Paz se presenta por primera vez en Cuba la eminente actriz inglesa Diana Wynyard, encantadora mujer, acompañada de Lewis Stone, Ruth Selwyn, Robert Young y Phillips Holmes.

Este programa especial se exhibirá durante una semana, para dar oportunidad al público de la Habana de presenciar este estupendo espectáculo.

Pronto: La amargura del General Yen, con Nils Asther y Barbara Stanwyck.

NUEVO PROGRAMA EN EL NACIONAL. 20 Y 10 CTS. LUNETA

Hoy hay cambio de programa en el Teatro Nacional, donde continúan los éxitos del Theatrical Ten Cents Company, la popularísima empresa. En la pantalla se exhiben: Sombras Trágicas, con Joan Blondell y George Brent y Cuando la Vida Empieza, con Loretta Young, y en la escena hay interesantísimo programa: Elia de Granados estrena el bailable España Moderna, para el cual vestirá un elegante modelo de Goya, creación suya. Carmita Ortiz y Julio Richard estrenan el número «Mosaico Congo», muy original y Mimí-Colina estrenan el duetto Lecuonomanía. Hay números por Yanguas, sketchs, y un final de música mexicana, en el que toman parte todos los artistas de la compañía, estrenando un vestuario nuevo.

Mañana sábado: día de la patria, gran matinée a la una y media, con programa especial para los niños. Payasos, juguetes y películas de emoción. Los precios siempre a base de 20 y 10 centavos luneta.

TRES FUNCIONES OFRECERA REGINO LOPEZ EN EL PAYRET

Regino López, el popular autor, actor y director de la Compañía Cubana de Zarzuela que actúa en el Teatro Alhambra, ofrecerá hoy, viernes, mañana sábado y el domingo, tres funciones en el Payret, a fin de dar a conocer al público habanero los últimos estrenos de esta Compañía.

Las obras escogidas para la presentación esta noche en el Payret, son «La llegada del Embajador» y «El derecho a la vida», cuya interpretación está a cargo de las señoras Becerra, Mola, Chelito, Lupe, Pardo, y los señores Regino, Acebal, del Campo, Moreno, Otero, Serna, Spaventa y Robreño.

Además de las dos obras antes mencionadas, se representará el entremés de Villoch «Arroz con frijoles y café con leche».

Dirigirán la orquesta los maestros Anckerman y Riverón.

Los precios para la función completa, que comenzará a las 9 y 30, a base de 50 centavos luneta y 10 tertulia.

«EL SECRETO DE MADAME BLANCHE», EN EL «ENCANTO»

Irene Dunne, que es en la vida real estrella de comedias musicales, canta y baila en las escenas en que se supone que se presenta un espectáculo teatral, en el drama de la Metro, titulado El Secreto de Madame Blanche, que ayer se estrenó con gran éxito. Phillips Holms es el protagonista y Una Merkel y Lionel Atwill le secundan en esta fuerte obra dramática en que el argumento es altamente impresionante. Sueños de felicidad que se desvanecen en la alborada de un glorioso amor, tragedia que ensombrece un idilio en sus comienzos y la acción intensa de una obra que abarca un período de 30 años, son algunos de los motivos de que esta producción revista importancia suprema para los que gustan de la música, del romance y de las fuertes emociones de un drama pasional.

Mañana, por ser día de fiesta, se ofrecerá una matinée a la una, repitiéndose El Secreto de Madame Blanche, acompañada de las producciones Torero a la Fuerza y La Rubia de los Follies, con Billie Dowe y Robert Montgomery.

En la semana próxima, estreno de la Novia Desaparecida, por Glenda Farrell, Ben Lyon y Bary Briand y Un Chico Afortunado, la última producción del popular Al Jolson.

El Concurso de MICKEY MOUSE empieza el 20 de Mayo en la Revista Cinematográfica

"FILMOPOLIS"

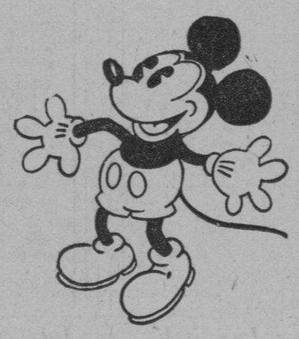

$1.500 EN PREMIOS

Si en su localidad no hay agencia de "FILMOPOLIS" diríjase a LINEA 82-Vedado-Habana

MUSICA Y MUSICOS

El domingo 31, celébrase en el Auditorium el concierto mensual de la Orquesta Sinfónica, a las diez de la mañana.

Participa como solista la joven pianista Mercedtas Menocal, quien ejecutará acompañada de la orquesta el Quinto Concierto en mi bemol op. 73 de Beethoven.

Concierto llamado del Emperador.

El resto del programa lo compone la Sinfonía de Dvorak «Del Nuevo Mundo», el poaema sinfónico «La Magdalena», original de Moisés Cancio, sub-Director de la Banda de la Marina Nacional y el Preludio al tercer acto de Lohengrin.

El domingo 28, a las tres d ela tarde, se efectuará el estreno en Cuba, de la bella producción de José María Folch y Torres, basada en el cuento infantil». La pobre Cenicienta, que interpretarán los niños de la Sociedad Infantil de Bellas Artes y algunos miembros juveniles.

Será en el Auditorium y no se escatiman esfuerzos, ni medios para hacerla un verdadero «success». El decorado y vestuario ha sido diseñado por Dalmau. De la realización del primero se hizo cargo el valioso escenógrafo Luis Gallardo. Los bailables están dirigidos por Fernán Flor y Pedro Boquet, tienen a su cargo la dirección de los pequeños actores.

Las localidades se venden rápidamente, pasando a manos de nuestras principales familias. Los precios, al alcance de todos, fluctúan desde 20 a 80 centavos. Los socios deben apresurarse a separar las suyas. Después del 24 no tendrán derecho a reclamación alguna. Su localidad es intransferible.

Pueden solicitarse las localidades al F-3688 o al F-1394.

CAMPOAMOR

HOY 1½ a 11½ HOY

IMPERIAL FILM presenta drama que conmovió al pueblo americano

FRENTE A LA MUERTE

-THE LAST MILE-

5½ y 9½

WES & LISA ADAMS

Aristocrático pareja de bailes con la ORQUESTA LE BATARD

SE ESTA HACIENDO CAMPANA EN ESTADOS UNIDOS PARA LOGRAR CONTROL DEL CAMBIO EXTERIOR

Entre las causas que exponen los que temen un alza brusca del dólar, figura la posibilidad de que los inversionistas europeos se lancen de nuevo a comprar acciones de Wall Street

NUEVA YORK, mayo 18. (EP).—En ciertos círculos financieros de los Estados Unidos se está haciendo campaña en pro de una rápida intervención del Gobierno que dé por resultado el control del cambio exterior. Como argumento principal, los abogados del control muestran el peligro no de una depreciación del dólar, sino al contrario, de un alza repentina que puede traer trastornos en los negocios.

Tres causas dan los que temen un alza brusca: primera, que el dólar es una moneda intrínsecamente fuerte, bien respaldada por reservas de oro y por la balanza favorable del comercio exterior; segunda, que hay una gran acumulación de cambio exterior en poder de exportadores y especuladores de los Estados Unidos, y que en cualquier momento puede crearse una gran demanda de dólares para convertir y traer al país esos capitales; tercera, que el Gobierno no ha hecho nada por reducir el contenido legal del oro del dólar y que por lo tanto éste vale todavía técnicamente cien centavos en oro.

Además de esas tres razones, existe la posibilidad de que los inversionistas europeos se lancen de nuevo a comprar acciones en Wall Street, lo que traería una fuerte demanda de dólares para pagar las acciones. Hasta ahora los europeos se han mostrado escépticos respecto a las alzas del Stock Exchange, pero es posible que si éstas continúan y el tono del mercado se mantiene firme, los inversionistas de Europa en previsión de un alza se lancen de un momento a otro a hacer fuertes compras en Wall Street.

Y ¿cuál es el peligro que traería el alza brusca del dólar causada por un aumento repentino de la demanda? En primer lugar, una contracción casi inmediata de exportaciones. En segundo lugar, se ha observado que la firmeza del dólar ha estado últimamente siempre en razón inversa de la firmeza de los mercados de valores y productos, de manera que se teme que un alza brusca del dólar a la par o sobre la par, traería una reacción violenta de baja y pánico en Wall Street y en los mercados de productos; lo que sería caer de nuevo en un hoyo quizá más hondo que los anteriores, cuando ya parecía que íbamos emprendiendo la parte ascendente de la cuesta de la depresión.

EL INSTITUTO AZUCARERO Y SU PROXIMA JUNTA

Se efectuará el lunes para cambiar impresiones sobre los problemas relativos al azúcar

El próximo lunes, a las diez y media de la mañana, en el bufete del doctor Viriato Gutiérrez y bajo la presidencia de éste, celebrará importante junta el Instituto Azucarero Cubano. En dicho acto se cambiarán impresiones acerca de la situación estadística mundial del azúcar. También se conocerán los estudios realizados hasta la fecha por la comisión para el mejoramiento de las relaciones comerciales con los Estados Unidos, que tiene a su cargo la redacción del informe contentivo de las sugestiones para la revisión del tratado de reciprocidad vigente entre Cuba y los Estados Unidos. Se conocerán los últimos informes acerca de las medidas arancelarias que se propone adoptar el gobierno norteamericano para el azúcar cubano y sobre la fijación de las cuotas para los países que exportan sus azúcares a los Estados Unidos. El doctor Viriato Gutiérrez dará a conocer las gestiones realizadas en Washington y New York por Mr. Powell, presidente del Consejo Azucarero Internacional, en beneficio de la industria azucarera.

Por último, se designarán los delegados que deberán representar el Instituto Cubano en la sesión trimestral del Consejo Azucarero Internacional que se celebrará en París a mediados de junio, y se estudiará la posibilidad y la conveniencia de que asista un representante del Instituto a la conferencia económica que se inaugurará en Londres el 12 de junio, en cuyo caso la designación recaería en el doctor Luis Marino Pérez, agregado comercial de Cuba en Londres.

PROGRAMA DEL CONCIERTO DE LA BANDA MILITAR

Programa del concierto que ofrecerá la banda de música del Estado Mayor del Ejército, en el Malecón, el sábado 20 de mayo de 1933, trasmitido por la Estación CMC de la Cuban Telephone Co.:

A las 8 p. m.

1.—(a) Himno Invasor. Loynaz del Castillo. (b) Marcha Cadetes de Cuba. J. Molina Torres.

2.—Obertura Patria. J. Marín Varona.

3.—Marcha Solemne A Maceo. A. Rodríguez Ferrer.

4.—(a) Criolla-Guajira Soy Cubano. L. Casas Romero. (b) Punto cubano Un ramo de flores. T. Ponce.

5.—(a) Habanera Tú, E. Sánchez de Fuentes. (b) Danza Ahí viene el Chino. E. Lecuona.

6.—Mosaico Cubano El Capitolio. F. Rojas.

7.—Danzón El Naranjero. F. Rojas.

8.—Himno Nacional Cubano. P. Figueredo.—José Molina Torres, M. M., Capitán Músico, Jefe y Director.

ACUSADO UN INDIVIDUO DE ROBAR UNA MALETA

Lucas Sanabria Binelfa, vecino de Monte 2, letra A. denunció en la Policía Judicial, que Alberto Mariño que supone ha ingresado en el Ejército, dispuso de una maleta que le entregó para que la hiciera llegar a manos del director del teatro ambulante Zugrañas, que se encuentra en el Reparto La Fernanda, estimando el valor de la misma y de su contenido , en la suma de 17 pesos.

VIVIO PARA UN AMOR Y MURIO POR EL...

Madame BUTTERFLY

Con SYLVIA SIDNEY

Cary GRANT y Charles RUGGLES

Una Super producción Paramount

HOY 3½ a 11½ Fausto HOY 30-40

GACETILLAS

NEPTUNO.—Un pasaporte al infierno.

Ultimas exhibiciones en «Neptuno» del atractivo programa siguiente: «Un pasaporte al Infierno, intenso drama interpretado por Elissa Landi y Paul Lukas. Buenos días una variedad musical Paramount, hablada y cantada en español por Imperio Argentina y en los turnos corrientes de 4 y 8 y media Seis horas de vida» por Warner Baxter y John Boles. 20 centavos toda la función en matinée y noche: Un pasaporte al Infierno y Buenos días se exhiben a las dos y cinco y media y nueve y cuarenta y cinco p. m.

Mañana: Fiesta nacional, matinée de una a cinco p. m. con el estreno de La verdad semidesnuda producción musical por Lupe Velez y Cuando te suicidas, por Imperio Argentina y Fernando Soler.

RIALTO.—20.000 años en Sing Sing.

El mejor programa de la Habana lo presenta hoy Rialto con las producciones 20.000 años en Sing Sing de Spencer Tracy y El abogado de las mujeres, de William Powell, estreno del último Noticiero Fox Movietone y la comedia titulada Viruelas Locas. Precios: 20 centavos luneta y preferencia a cualquier hora. Mañana: matinée a la una y media con Revista Fox, comedia, 20.000 años en Sing Sing y El abogado de las mujeres y Parque Central. Domingo: estreno de El Rey de los Fósforos, de Warren Williams.

RIVIERA.—A toda velocidad.

En la tanda de las 5.15 se exhibe la producción de Oliver Hardy y Stan Laurel, que se titula «El abuelo de la criatura» y «A toda velocidad» por William Haines. A las 8.15 «El abuelo de la criatura», con un cartón y a las 9.45 A toda velocidad, revista y variedad. Mañana sábado, en la matinée de la 1.30 El abuelo de la criatura; A toda velocidad; El guapo Cayena por Tom Tyler, revista y comedia en tandas elegantes el mismo programa de hoy. El domingo en la matinée de la 1.15 20.000 años en Sing Sing, por Spencer Tracy; Seis horas de vida por Warner Baxer; La Ley del revólver por John Wayne; La profanación de una tumba; episodio 2, revista y cartón. En tandas elegantes: 20.000 años en Sing Sing. Del 24 al 26: El pacifista, por Lee Tracy. Pronto: El Rey de los Fósforos.

TRIANON.—El pasaporte para el infierno.

En la tanda de las 4: Clive Brook en Sherlock Holmes, revista sonora y la interesante cinta de Elissa Landi, Paul Lukas y Warner Oland titulada El pasaporte para el Infierno. A las 8.30: Sherlock Holmes. En la de 9.45: Pasaporte para el Infierno, por la bella Marcia, que tanto lució en El Signo de la Cruz. Mañana, en la matinée de la una: Condenada por su hijo, por Ruth Chatterton; Tú serás mía, por Jack Holt. A batazo limpio, por el monísimo niño Dickie Moore, revista, comedia y muñequitos.

REGINA.—20.000 años en Sing Sing.

Un éxito ha sido en Regina el programa presentado ayer y que también se exhibirá hoy 20.000 años en Sing Sing, de William Powell; el último Noticiero Fox y la comedia Viruelas locas. Precios: diez centavos damas y niños hasta las 7.30 y 20 mayores después. Mañana: matinée a la una en punto con Revista, comedia, 20.000 años en Sing Sing; El abogado de las mujeres y Parque Central. 20 centavos mayores a todas horas. Domingo: gran matinée a la una con tres grandes producciones.

ACTUALIDADES.—Valioso programa hoy.

En vista de las simpatías que ha despertado entre el numeroso público a la grandiosa bailarina Lya Zabay, la empresa tiene el placer de anunciarla nuevamente por algunos días más.

Los populares cancioneros Consuelo y Salvador Quirós, deleitarán nuevamente con sus canciones típicamente mexicanas. Otra atracción para hoy el debut de los notables bailarines internacionales Gasulla y Clarivel y del popular negrito Happy. Hoy día de aficionados. En la pantalla, dos joyas: Sin Dios ni Iey y Tú serás madre.

Para la próxima semana un grandioso acontecimiento; debut del gran show de pequeñas revistas Arco Iris, espectáculo de gran lujo.

WILSON.—Aquí sobra uno.

Hoy, diez centavos a todas horas, de 2 a 7 p. m. y de 8 y media a 11 y media. Magnífico programa con la variedad La fortuna del pescador, revista, la atracción Raquel Meller y las super producciones Aquí sobra uno, estupenda comedia por Gretta Nissen y Victor McLaglen; y El diablo y la mujer, joya por Jean Bennett y Ben Lyon. A las 5 p. m.: Aquí sobra uno; El diablo y la mujer. Por la noche, el mismo programa de la matinée. Mañana: Fiesta nacional, programa extraordinario con El último varón sobre la tierra; Alma de Centauro y Aquí sobra uno.

UNIVERSAL.—La verdad semidesnuda.

Dos grandiosas e interesantes producciones serán exhibidas en este simpático cine, dotado del mejor equipo sonoro marca Western Electric, la última palabra en la sincronización. Función de 1 a 6 y de 6.15 a 11, luneta diez centavos. Da comienzo con comedia y variedad. La soberbia super excelsa film La Verdad semidesnuda, de Lupe Vélez y Lee Tracy. Maravillosa joya de argumento muy interesante Nacido para pelear, de Buck Jones. Mañana, día de fiesta nacional, estupendo programa con tres interesantes producciones. Domingo, regia matinée, dedicada a la gente menuda con comedias, revista, cartones y colosales películas.

VERDUN.—La consentida.

Dos monumentales estrenos de dos muy grandes producciones son los que ofrece este teatro a sus asiduos concurrentes; exhibiéndose la colosal producción por Lupe Vélez y Lee Tracy, LA VERDAD SEMIDESNUDA y la colosal film por Carole Lombard y Welter Connelly LA CONSENTIDA, comedia, revista, cartón.

Precios: Matinée y noche: Damas y niños 10 centavos. Caballeros 15 centavos. Tanda de 5.15. Todos 10 centavos.

Mañana: LA VERDAD SEMIDESNUDA y LA CONSENTIDA. Carole Lombard.

DESEAN LOS ESTADOS UNIDOS MEJORAR LAS RELACIONES CON CUBA POR CONCESIONES MUTUAS

En la sesión-almuerzo efectuada por la Cámara de Comercio Americana, el presidente de la misma, de regreso de Estados Unidos, expuso sus impresiones sobre congresos comerciales

Los directores de la Cámara de Comercio Americana de Cuba, en su sesión-almuerzo reglamentaria de ayer, escucharon un interesante informe del Presidente de la Cámara, Sr. Maurice T. McGovern, sobre las importantes convenciones celebradas por el Consejo Nacional de Comercio Exterior en Pittsburgh a fines de abril y por la Cámara de Comercio de los Estados Unidos a principios de este mes en Washington, a las cuales él asistió como Presidente y Canciller Nacional de la Cámara de Comercio Americana en la Habana. Al terminar, el señor McGovern dijo:

«En todos lados, oficial y extraoficialmente, encontré un sentimiento de que las relaciones comerciales entre los Estados Unidos y Cuba deben ser restablecidas por medio de la eliminación hasta cierto punto de los efectos prohibitivos del arancel americano y obteniendo a cambio de Cuba concesiones para los productos de los Estados Unidos en el mercado cubano. Era muy evidente que este deseo era mutuo entre los dos países y que si se encuentra el medio de llevarlo a efecto no está lejana la época en que podremos esperar un gran aumento en el valor del comercio entre los Estados Unidos y Cuba, un aumento que será beneficioso para todas las clases en Cuba y en los Estados Unidos».

Recibieron atención por parte de los directores durante el resto de la sesión, informes de comités y asuntos interiores de la Cámara.

El Agregado Comercial de la Embajada Americana, señor Albert F. Nufer, también asistió a la sesión.

El Presidente McGovern embarcó ayer tarde por la vía aérea para la Florida, en ruta hacia New York, en donde embarcará en el vapor «Bremen» para una breve visita de negocios a Inglaterra y el Continente Europeo.

SUSCRIBASE Y ANUNCIESE EN EL «DIARIO DE LA MARINA»

ENCANTO

MAS FRESCO QUE EN LA PLAYA

METRO Goldwyn MAYER presenta el dulce romance

EL SECRETO DE Madame BLANCHE

The SECRET of MADAME BLANCHE

con la estrella de estrellas

Irene DUNNE

PHILLIP HOLMES

LIONEL ATWILL

Una MERKEL

CARTEL DEL DIA

POR LOS TEATROS:

PRINCIPAL: A-6737.—Cía de Comedias de Fernando Soler. A las 9 y media: El Sr. Adrián el Primo o Que malo es ser bueno.

PAYRET: A-7157.—Cía cubana de Regino López. A las 9 y media: La llegada del Embajador y La niña de mis ojos y Arroz con frijoles y café con leche.

MARTI: A-1851.—Cía de Zarzuela. A las 8 y 45: Bolas. A las 10 y 30: Tierra adentro (estreno.)

POR LOS CINES:

CAMPOAMOR: A-7054.—A todas horas: Frente a la muerte y comedia. A las 5 y media y 9 y media. Presentación de Wess and Lisa Adams y la orquesta Le Batard.

ENCANTO: A-4433.—A todas horas: El secreto de Madame Blanche, con Irene Dunne y Phillip Holmes, comedia y revista.

FAUSTO: A-4321.—A todas horas: Madame Butterfly (estreno), con Silvia Sidney y Gary Grant, comedia y revista.

NACIONAL: A-3730.—A todas horas: Cuando la vida empieza, Sombras trágicas y 10 números de variedades.

RIALTO: M-1831.—20.000 anos en Sing Sing y el Abogado de las mujeres.

ACTUALIDADES: M-5575.-Tú serás madre y Sin Dios ni ley.

REGINA: M-1407.—El abogado de las mujeres y 20.000 años en Sing Sing.

NEPTUNO: M-2785.—Un pasaporte al infierno, Seis horas de vida y Buenos días.

RIVIERA: F-2040.—A toda velocidad y El abuelo de la criatura.

TRIANON: F-2403.—Un pasaporte al infierno y Sherlock Holmes.

OLIMPIC: F-6263.—Mujer infiel y Carne.

VIVES: F-5995.—El último varón y El primer año.

INGLATERRA: M-5527.—Aquí sobra uno y Juego de pillos.

VERDUN: A-9206.—La verdad semidesnuda y La consentida.

TOSCA: I-3099.—20.000 años en Sing Sing y comedias.

MODERNO: X-3306.—A toda velocidad y El abuelo de la criatura.

WILSON: U-5863.—Aquí sobra uno y El diablo y la mujer.

IMPERIO: M-4477.—Alma libre y El manisero.

UNIVERSAL:—La verdad semidesnuda y Nacido para pelear.

CUBA: M-8970.—El rey de la plata y Sally.

VIOLETA: M-5588.—Esclavos de la tierra y La bestia del mar.

ROJO: M-3081.—Lotería infernal y El último varón.

VIVES.—El último varón sobre la tierra.

Para hoy anuncian las carteleras del gran cine Vives dos películas de gran valer por buenos artistas. En sus tandas de 5.15 y 9.45 una Alfombra mágica y una comedia. La maravillosa e interesante superjoya El último varón sobre la tierra, de Paul Roulien. A las 8.30 magnífica producción El primer año, de Janet Gaynor y Charles Farrell. Sábado día de fiesta nacional; Poco amor no es amor; Los conquistadores; El implacable acusador; comedias y revista. Domingo un extraordinario programa con películas de valer.

CUBA.—El rey de la plata.

Se estrena hoy en el CUBA una de las mejores interpretaciones de Edward G. Robinson, que se titula «El rey de la plata». Va este film en las funciones que comienzan a las cuatro y a las ocho y cuarto precedido de una revista sonora, una comedia, una variedad Vitaphone y la producción sonora Marylin Miller, titulada «Sally».

Diez centavos a cualquier hora.

Mañana: «El presidente fantasma», por Claudette Colbert.

El domingo: KASPA, el Rey de la Selva, por Buster Crabbe.

OLIMPIC.—Carne y Mujer infiel.

Presenta este concurrido y confortable cine de la calle B y Avenida de Wilson, un programa lleno del mayor interés. En sus elegantes tandas de 5.15 y 9.30 comedia y variedad. La soberbia superjoya de gran argumento CARNE, de Wallace Beery, Karen Morley y R. Cortez. A las 8.15 magnífica superproducción MUJER INFIEL, de Tallulah Bankhead y Robert Montgomery. Mañana, día de fiesta nacional, regia matinée a la 1.30 con medias. Cartones «La verdad semidesnuda». «El alma del rascacielos». Domingo monumental, programa doble una matinée dedicada a los niños.

INGLATERRA.—Aquí sobra uno.

Hoy 10 centavos a todas horas, de 2 a 6 p. m. y de 6 a 11½ p. m.

La magnífica variedad REMEMBRANZAS DEL REIM, revista la regia film RAQUEL MELLER y las superproducciones AQUI SOBRA UNO, colosal comedia por Gretta Nissen y Víctor McLaglen; y la atracción especial JUEGO DE PILLOS por Thomas Meigham y Linda Watkins.

A las 5 p. m. AQUI SOBRA UNO y JUEGO DE PILLOS.

Por la noche el mismo programa de la matinée.

Mañana FIESTA NACIONAL con EL ULTIMO VARON SOBRE LA TIERRA, ALMA DE CENTAURO y AQUI SOBRA UNO.

MAXIM.—Volviendo a la realidad.

Presenta hoy en su función corrida desde las 8.30 un grandioso programa. El estreno de la soberbia producción VOLVIENDO A LA REALIDAD cuyo protagonista prncipal es el genial humorista Will Rogers; la reprise de la más grande producción del gran divo José Mojica EL PRECIO DE UN BESO. También se exhibe una revista. Precios 10 centavos. Mañana: matinée, tanda y noche: EL ULTIMO VARON.

RADIO ELECTRICIDAD

TRASMISIONES PARA HOY

ESTACION CMW
590 Kilociclos

7.30 a. m. DIARIO hablado.
10.30 a. m. Charla infantil.
11 a. m. Soprano, tenor y piciones.
12 m. Orquesta de jazz y hula.
1.00 p. m. DIARIO hablado.
1.30 p. m. Canciones y poesías.
2.00 p. m. Receso
4.00 p. m. Orquesta de Raimundo Pía.
6.00 p. m. DIARIO hablado
7.00 p. m. Soprano y tenor cubano.
8.00 p. m. Programa conmemorativo de Martí. La comedia en un acto AMOR CON AMOR SE PAGA, biografía de Martí. Fragmentos de Biografía del Apóstol, por Jorge Mañach. Programa musical por soprano y orquesta.
9.00 p. m. Orquesta Típica cubana.
10.00 p. m. Programa cubano español.
11.00 p. m. Termina.

ESTACION CMC
840 Kilociclos

10.30 a. m. Orquestas y cantos populares.
6.45 p. m. Poesías, canciones y medias.
8.00 p. m.
1 Ofrenda, canción, C. Delfín, barítono-soprano.
2 Solo de Violín
3 Triste añoranza, Barcarola, Delfín.
4 Poema, Romántico, C. Delfín.
5 Esclavo, canción A. Guerra, soprano.
6 Give me again V. H.
7 Nunca lo sabrás, C. Delfín.
8 Solo de violín.
8.30 p. m. Obertura música sa Transcripción eléctrica.
9.00 p. m. Hora Oficial Observatorio Nacional.
9.01 p. m.
1 Mañanita, canción Pastoral, Delfín.
2 Tus ojos negros, canción A. Guerra.
3 Al recordar tu nombre, C. Delfín.
4 Solo de violín.
5 Amanecer, solo de piano.
6 En Venecia, canción A. Gu
7 Indian Love, cantado.
8 Matinual, canción C. Delfín.
9.30 p. m. Música variada. Transcripción eléctrica.
10.00 p. m. Música bailable.
11.00 p. m. Buenas noches.

ESTACION CMCY
1320 Kilociclos

7.00 p. m. DIARIO Deportivo.
9.00 p. m. Comedia en un acto INCASABLES, de Eusebio Sierra.
10 p. m. Trovadores mexicanos
10.30 p. m. Buenas noches

ESTACION CMAF
680 Kilociclos

6.30 p. m. Música variada
7.45 p m Canciones Populares
8.00 p. m. Un poco mejor que mejor.
8.30 p. m. De la Habana a Puerta de Oro.
8.45 p. m. Melodías cubanas
9.00 p. m. Contralto y pianista
9.30 p. m. Programa sinfónico. Cuarta Sinfonía de Mendelssohn
10.00 p. m. Septeto
11.00 p. m. Síncopa de la IBC

ESTACION CMBS
780 Kilociclos

10.00 a. m. Música variada
11.00 p. m. Música para el almuerzo.
7.00 p. m. Diálogos cómicos
8.00 p. m. Orquesta
8.00 Se anunciará
10.00 bailables
10.30 Buenas noches

ESTACION CMAP
890 Kilociclos

7.00 p. m. Concierto con soprano mezzo-soprano, tenor barítono y

ESTACION CMCQ
775 Kilociclos

12.00 m. Bailables

ESTACION WLW
700 Kilociclos
Crosley Radio Corporation
Cincinnati, Ohio.

6.45 p. m. Programa para los niños. Banda Toy.
7.00 p. m. Bailables
7.30 p. m. Detectivesco
7.45 p. m. Drama
8.00 p. m. Con la Cadena Roja
8.30 p. m. Bailables
9.00 p. m. Orquesta
9.45 p. m. Cantantes
10.30 p. m. Drama de misterio
11.00 p. m. Bailables
11.30 p. m. Música de colegial
12 p. m. Orquesta bailable
1.45 a. m. Dúo armonioso
2.00 a. m. Fin.

C--M--W

«LA VOZ DE LAS ANTILLAS»

590 Kilociclos

1400 WATTS EFECTIVOS

MODULACION 100 por 100

LOS MEJORES PROGRAMAS ----- DEL AIRE

M.E.C.D. 2016

MOVIMIENTO DE PASAJEROS

Noticias del Puerto

LLEVA EL «SIERRA VENTANA» 746 PASAJEROS

Procedente de Veracruz llegó en la mañana de ayer el vapor alemán «Sierra Ventana», del Lloyd Norte Alemán, que trajo carga general, 5 pasajeros para la Habana y conduce carga general y 230 pasajeros en tránsito para Europa.

Este barco, que salió ayer tarde, para Vigo, Santander, Gijón, Boulogne Sur Mer y Bremen, tomó en la Habana un total de 630 pasajeros de tercera clase y 116 de cámara, que, sumados a los de tránsito, y a los tripulantes, hacen un gran total de 1284 personas, los que van en dicho buque.

El embarco de tan crecido número de viajeros, motivó un día de gran actividad en el muelle de la Ward Liné, donde estaba atracado, donde cientos de personas, familiares y amigos de los viajeros, acudieron para despedirlos yendo muchos al Malecón con igual propósito.

Para la Habana llegaron en este vapor el escritor John A. Tackabery y señora y Harold Wallace y señora.

Entre los de tránsito figuran el almirante Otto Lans y señora, quien fué a visitar a un hijo que está establecido en México; los cónsules alemanes Federico Gutt Wolff y señora y Hugo Natus y además van numerosos comerciantes, industriales y propietarios españoles, con sus familias que van a Europa a pasar el verano.

EL «GUADALUPE»

De Veracruz llegó el trasatlántico francés «Guadalupe», de la Compañía Trasatlántica Francesa, que trae carga general y conduce 195 pasajeros en tránsito para La Coruña, Santander y Saint Nazaire para donde saldrá al medio día de hoy.

Entre los pasajeros que van en este barco figura el licenciado Manuel Telles, ex secretario de Hacienda, el ministro de México en los Estados Unidos y quien es una personalidad intelectual y diplomática, del vecino país.

También viajan en este vapor el abogado mexicano licenciado José Martínez Sotomayor, el abogado español licenciado Angel Sánchez y otro contingente de comerciantes y hacendados españoles radicados en México que van a Europa con sus familiares.

EL CADAVER DE BACARDI

Se esperaba que el cadáver del señor José Bacardí viniera en el «Guadalupe», pero no pudo ser embarcado esperándose que llegue mañana, en el «Moro Castle».

EL «MARCH»

Este vapor noruego, llegó de Norfolk con carbón mineral.

EL PRESIDENT MC KINLEY

De San Francisco de California y anteriormente de mares chinos, vía Panamá, llegó el vapor americano «President McKinley», que trajo carga general, tres pasajeros para La Habana y conduce carga y 107 pasajeros en tránsito para Nueva York, para donde siguió viaje ayer tarde.

Para La Habana llegaron en este vapor los señores Horace Newton y señora y Santiago García Jiménez.

Entre los de tránsito viajan el artista Joseph V. Beron y señora, Mrs. Charles P. Benkey, profesora de Geología de la Universidad de Colombia y presidenta de la Comisión de Reclamaciones del Canal de Panamá, quien va en compañía del jefe de Ingenieros de la propia comisión, señor John Savage, Earl Sandstrom administrador de la Sucursal del National City Bank of New York en Hong Kong, el teniente coronel de la Marina de Guerra de Inglaterra. Frederick Daves, quien regresa a su país, vía New York.

EL «PETEN»

De Cristóbal llegó este vapor de la Flota Blanca, donde, como se recordará, llegó a la Habana el embajador Mr. Welles, estando ahora varios de los viajeros del «Peten» que fueron sus compañeros de viaje, de regreso a New York.

En este vapor viaja el señor Federico Peralta y familia, attachet comercial de Costa Rica en Francia, el jefe de bomberos Jack Levy y señora, el militar americano Kerl Nels y señora, el doctor Irvin Fisch, Mr. Richard G. Gibbs, miembro de la judicatura americana y señora y otros.

SALIDAS

Salieron ayer: el «Sierra Ventana», para Vigo; el «President Mc Kinley», para New York; el «Ingram», para Caibarién; el «Fairport», para Brunswick; el «Winnettou», para Filadelfia; el «Peten», para New York.

Los que llegarán hoy, o son esperados: el «Carrillo», de Tela; el «Contessa», de New Orleans; el «Florida», de Tampa y Key West; el «Pennsylvania», de San Francisco de California.

VISITAS AL ADMINISTRADOR

Durante el día de ayer visitaron al señor Rafael Alfonso Morales, administrador de la Aduana, las siguientes personas: el senador Francisco María Fernández, doctor Antonio Marías Rubio, representante por Pinar del Río; los señores Juan Hernández, Julio Castillo, Victoriano Castillo, Pedro Butte, Alvaro de Valle, Víctor Fernández, doctor F. de Pazos, Rafael Gómez Serrano.

Por la vía aérea

PASAJEROS LLEGADOS DEL INTERIOR

El Expreso Aéreo Regular Guantánamo-Habana No. N.M.-4, al mando del piloto Manolo Quevedo, copiloto M. González, llegó al aeropuerto General Machado, a las 12:15 de la tarde. Este avión trajo de Guantánamo a Elizabeth W. Allport.

En este avión se registró durante la travesía el siguiente movimiento de pasajeros de Santiago para Manzanillo: P. K. Moffatt; de Santiago para Camagüey; Fred E. Krieghoff y de Manzanillo para Camagüey: Manuel A. Campos; Manuel A. Campos Jr. y Eleuterio Reigados.

PASAJEROS QUE SALIERON PARA EL INTERIOR

El Expreso Aéreo Regular Habana-Guantánamo, No. N.M.-7, al mando del piloto F. Zobrist, copiloto Torres, salió del aeropuerto General Machado para el interior, a las 7.30 a. m. con los siguientes pasajeros:

Para Cienfuegos: Margot Díaz; para Camagüey: W. H. Float y para Santiago: Rafael Martínez Tortosa.

PASAJEROS LLEGADOS DE MIAMI

A las 10.20 a. m. llegó a los muelles del Arsenal, de la Pan American Airways, el hidroavión NC-81-V, al mando del piloto E. Musik, con los pasajeros siguientes:

James M. Carson, Orville Christiansen, Vitale G. Galina y Maurice Leonard.

PASAJEROS QUE SALIERON PARA MIAMI

A las 2:59 p. m. salió de los muelles del Arsenal, con destino a Miami, el hidroavión NC.-81-V al mando del piloto E. Musick, con los siguientes pasajeros:

Maurice McGovern; Francis Fellrath, Margarete Fellrath, Jesse H. Jay, Arthur E. Yates, Clark Davis, Jorge R. García Alvarez; Antonio Armas; Camilo Veloso; John A. Tackaberry; Marcelle Radgesky; Ida W. Keswick, Ethel Graves, James B. Pratt; Arthur L. Buxton, Harry R. Davis y Eleanor B. Davis.

En la Terminal, anoche

EN EL EXPRESO LIMITADO

Embarcó anoche para Remedios el compañero en el periodismo señor L. Morenza, del colega «La Tribuna», de esa localidad.

Los señores Antonio M. Fuentes y señora, para Matanzas; Alvaro Cruz, hacia Caibarién; Alfonso Martínez y Serafín Candía, rumbo a Nuevitas.

EL NUEVO JEFE LOCAL DE SANIDAD DE CIENFUEGOS

En dirección a la Perla del Sur salió ayer en el Expreso Limitado, el doctor Madam, nuevo jefe de Sanidad de Cienfuegos, y que fué segundo jefe de Sanidad de la Habana. Para Santa Clara, el doctor Lorenzo, jefe del gabinete antirrábico de esta capital.

MAS VIAJEROS EN EL EXPRESO LIMITADO

El señor Angel Machado, administrador del central «Santa Teresa», señor Isaías Cartaya y señora, jefe de la Sección de Aduana de la Habana; señores Arnaldo Santiesteban y Eulogio Morín, hacia Camagüey; Leopoldo Sánchez y Raúl Duke, para Bayamo, Daniel Varona y señora, para Santo Domingo; Luis Felipe Alvarez, rumbo a Sagua la Grande; Antonio Landa, para Santiago de Cuba; Rodolfo Padilla, hacia Ciego de Avila, y Manuel A Tellerías, en dirección a Manzanillo

EL TREN DE SANTA CLARA

Llegó con un retraso de sólo once minutos, trayendo los siguientes pasajeros: señores Roberto Nieto y Angel Díaz, de Santa Clara; Manuel Rodríguez, de Caibarién; Alberto San Julián y Carlos San Martín, de Remedios; Anacleto García, de Jovellanos, Miguel Montes, de Trinidad; Ramón Daple, de Santic Spíritus y el doctor Marco A. Martínez, procedente de Colón.

Por los ómnibus

Turno de salida durante el día de ayer:

TURNO DE 8 A. M.
Mack No. 7

En este cómodo coche Pullman, tomaron boletos los señores: Pedro Pelegrín a Ciego de Avila; Agustín López a la misma ciudad; Miguel Parrado a Camagüey; Yuwog Gans a Ciego de Avila; M. Soto y familia a Santa Clara; Félix Delgado a Ciego de Avila; Manuel Suriburri a Victoria de las Tunas; Angel Escaso a Santo Domingo; Angel Villalvilla y señora a Victoria de las Tunas y José Fernández a la Esperanza.

TURNO DE 5 A. M.
Mack Nro. 10

En la salida de este turno tomamos nota de los siguientes pasajeros: señoritas González L. a Holguín. Angel Fernández a Camagüey; Vicente Díaz, a Ciego de Avila; Manuel Rivas a Santiago de Cuba; Juan Ugarte a Florida; José R. Fernández a Camagüey; Aurora Roca viuda de Martínez a Camagüey; Luis Morgado a Placetas; Nemesio Martínez a la Esperanza; Rafael Puig a Victoria de las Tunas; Jorge Ramos a Palma Soriano, Alfredo Núñez a Sancti Spíritus; y Miguel Contreras a Bayamo para seguir viaje a Manzanillo.

TURNO DE 7.30 A. M.
Mack Nro. 2

En este Mack viajan los siguientes pasajeros: Mr. Matthes, a Santiago de Cuba; Mercedes Calvo de Villa a Santa Clara; Caridad Beltrán a Perico; señora Ruiz a Santa Clara; doctor Andrés M. J. a Santo Domingo; Arsenio Fernández a Santiago de Cuba; Luis Perna, a Bayamo; Alfredo Domínguez y señora a la Esperanza; señora de Rodríguez, a Camagüey; Luis López a Santo Domingo, para seguir viaje a Caibarién y Dionisio Viamontes, a la Esperanza.

TURNO DE 12.30 P. M.
Mack Nro. 6

En la salida de este turno pudimos tomar nota de todos los pasajeros que en él se dirigen a las distintas ciudades del interior señor Vicente M. Funcia, a Santiago de Cuba; José M. Fernández, a Santo Domingo; Luis Solano a Santiago de Cuba; Pedro Torres a Camagüey; Jorge Corrons a Victoria de las Tunas; Sahara Ruiz, a Ciego de Avila; Néstor Mendoza y señora a Florida; señorita Carmen Barreto y señorita Emilia Pardo, a Santiago de Cuba; señora de Padrón e hijo Luis, a Camagüey; Agustín Balcárcel, a Santiago de Cuba; Fermín López y señora, a Santa Clara; señor Roque y señora y su niño, a Coliseo y Francisco Palacios.

BARCOS QUE SE ESPERAN

Mayo 19:
Carrillo, de Tela; Contessa, de New Orleans; Pennsylvania, de San Francisco; Florida, de Tampa y Key West.

Mayo 20:
Morro Castle, de Veracruz; Siboney, de New York.

Mayo 21:
Quirigua, de New York.

CALLOS ENTRE LOS DEDOS

Alivian el dolor en un instante, suprimen la causa del mal y eliminan el callo por absorción, único método científico.

La cajita $ 0.40

Se venden en todas partes

Zino-pads del Dr. Scholl

EL CUMPLIO LA PENA de la PIORREA INNECESARIAMENTE

El descuido irreflexivo y negligente; tiene la culpa, pues él era antes saludable, enérgico y ambicioso. El tenía incontables amigos que lo admiraban, particularmente por su sonrisa franca y expontánea. Ahora él se siente *abochornado* de sonreir, aunque esto apenas importa, pues se queda en su casa descorazonado, enfermo y olvidado.

El vió las señales del peligro hace años, pero nada hizo. Al principio le sangraban las encías al cepillarse los dientes. Los dientes se aflojaron, y se *cayeron* uno a uno, o tuvieron que ser *extraídos*.

Usted puede tener la piorrea ahora. Protéjase contra sus terribles efectos. Use Forhan's para las Encías, le limpia y blanquea los dientes y evita la piorrea.

Forhan's para las Encías, elaborada según fórmula del Dr. R. J. Forhan, especialista en enfermedades de la boca, contiene el astringente Forhan, descubierto por el Dr. Forhan y usado por casi todos los dentistas del mundo en el tratamiento de la piorrea.

Forhan's FS12
PARA LAS ENCIAS

Palacio

POCAS VISITAS

Ayer no bajó al segundo piso de Palacio el Presidente de la República, que recibió en su oficina privada del tercer piso.

Después de visitarlo sus médicos, que lo encontraron bien de salud, el Jefe de la Nación recibió la visita del secretario de la Guerra, el jefe del Ejército, general Herrera y a los secretarios de Gobernación, de Comunicaciones y despachó además al secretario de la Presidencia, doctor Guerra.

NOTICIAS DEL ESTADO MAYOR

Al retirarse de Palacio el jefe del Ejército, general Herrera, declaró que en sus oficinas del Estado Mayor ofrecería a los periodistas una nota sobre la persecución del Ejército a los bandoleros que han hecho su aparición en Sancti Spíritus y en Taguasco, en las Villas.

MAS VISITANTES

Otros visitantes al tercer piso de Palacio ayer, fueron el senador Enrique Machado; el gobernador interino de la Habana, señor Ernesto López; el secretario de Hacienda, doctor Averhoff, que trató con el Presidente de asuntos financieros y sobre los trabajos preliminares para la nueva emisión de moneda acuñada por valor de seis millones de pesos; Emilito Castro, el representante electo por la Habana capitán Vila; míster War, rico industrial, que acompañado del abogado doctor Mario Lazo se entrevistó con el secretario de la Presidencia doctor Guerra; y algunos elementos políticos.

NO HABRA DEUDA FLOTANTE

El secretario de Hacienda al salir de Palacio ayer después de conferenciar con el Presidente, aclaró a los periodistas que no habrá deuda flotante; que se pagarán las deudas en forma escalonada y hasta donde haya dinero y que si algunas quedan, éstas se pagarán después con el superávit que resulte del presupuesto próximo.

UN INCIDENTE

Hablando en Palacio ayer con los periodistas el senador doctor Celso Cuéllar del Río, declaró que el incidente habido la tarde anterior en la Cámara, entre los representantes Juan Miguel Ahedo y Oscar Montalvo, representativos por Matanzas, no ha tenido mayores consecuencias. El incidente surgió con motivo de una discusión por el acta del nuevo representante electo señor Byrne, que resultó vencedor en las elecciones complementarias que acaban de celebrarse en Guamutas.

Crónica Habanera

(Viene de la página CINCO)

CELSO GONZALEZ, JR.

Los gerentes, sub-gerentes y altos empleados del National City Bank, en la Habana, ofrecieron anoche un banquete homenaje al señor Celso González, Jr., con motivo de su nombramiento para Subcontador de la gran entidad, en su oficina central.

La comida en honor de dicho joven tuvo lugar en «El Patio», el bello restaurant de la calle del Prado, en el cual disfrutaron los asistentes de un exquisito menú.

Varios compañeros del señor González, en primer término el gerente general, señor Leopoldo Casas, que se hallaba presente, encomiaron su labor en el banco haciendo elogios de su valer.

El señor González agradeció con sentidas palabras el afectuoso homenaje y las cariñosas frases con que le fué ofrendado.

He aquí los asistentes:

J. C. Suárez; P. S. Schellens; J. F. Dawson; C. de Zaldo; C. F. Elsner; B. Figueredo; D. Isasi; M. Vallina; L. H. Tippett; E. Domínguez; P. Molinos; R. Alvarez; J. Lenz; Ed. Ducouran; J. A. Acosta; M. A. Suárez; J. A. M. Bandujo; L. Juncadella; E. O-Farrill; J. Cárdenas; B. Echenique; M. Medina; V. Pérez y B. Alvarez.

Felicitamos al señor Celso González, Jr., por su exaltación al alto cargo y por el homenaje de que ha sido objeto.

EN LA CATEDRAL

En la Santa Iglesia Catedral será cantada esta tarde una solemne salve a Nuestra Señora de la Caridad del Cobre.

Dicha salve la ofrece anualmente la Congregación Nacional de Nuestra Señora de la Caridad, que preside la señora María Montalvo de Soto Navarro, y de la que es secretaria la señora Ofelia Rodríguez de Herrera, quienes invitan por este medio a todas aquellas personas que deseen asistir.

Será costeada por la señora Elvira Machado de Machado, esposa del señor Presidente de la República.

El jardín «El Clavel» ejecutará un magnífico adorno floral en el altar mayor.

El sermón está a cargo del Rvdo. Padre Llaguno.

NOCHE DE MODA EN EL PRINC IPAL

Fernando Soler, el notable actor mexicano que tanto gusta a nuestro público, ofrece esta noche en el Principal de la Comedia la primera función de moda de la temporada.

Se llevará a escena «El señor Adrián el Primo», original de Carlos Arniches, considerado como uno de los sainetes de mayor éxito del autor.

Para mañana, a las cinco y media de la tarde, en tanda elegante, se anuncia la graciosísima comedia de Pedro Muñoz Seca titulada «El Ardid».

En la función nocturna, a las nueve y media, se ofrecerá una nueva representación de la deliciosa comedia «El Infierno».

VEDADO TENNIS CLUB

La Directiva de la simpática sociedad del Vedado está organizando un gran baile para inaugurar la temporada de verano.

Diariamente concurren a la aristocrática sociedad, que preside el doctor Angel Aixalá, un distinguido grupo de jóvenes, que animan con su presencia dicho club.

Los directores del mismo están haciendo un nuevo esfuerzo para ofrecer a los socios y sus familiares nuevas ventajas y atractivos. Se ultiman los detalles para cercar un gran espacio marítimo frente al litoral, cuya obra técnica de ingeniería proporcionará una playa para los asociados.

Este proyecto ha despertado gran entusiasmo entre los miembros del club, los que brindarán su cooperación y generosa ayuda para la completa realización del mismo.

RESTABLECIDO

Después de sufrir una delicada operación quirúrgica, ha sido reintegrado a su domicilio, el señor Baltasar García, gerente de la casa Leyva y García, conocidos comerciantes de esta plaza.

La operación fué realizada con gran éxito por el notable cirujano doctor Ricardo Núñez Portuondo.

TRIANON

Hoy se estrena, en el aristocrático teatro del Vedado, la interesante film «Un Pasaporte al Infierno», en cuya interpretación triunfa la bella actriz Elissa Landi.

«Teresita», la deliciosa película de Janet Gaynor y Charles Farrell, pasará por la pantalla en las tandas de cuatro y ocho y media.

Un gran programa que será del agrado del público de las numerosas familias del Vedado.

MIRAMAR YACHT CLUB

Mucha animación existe entre los miembros de la simpática sociedad del reparto Miramar, para el próximo domingo, día en que se inaugura la temporada de verano.

Con tal motivo habrá distintos eventos deportivos que comenzarán a las nueve de la mañana, con premios para los ganadores.

A la una de la tarde se celebrará el almuerzo bailable hasta las ocho de la noche, siendo amenizado por la orquesta de los hermanos Palau y por un sexteto.

A las tres de la tarde le será entregado al señor Francisco Valle el título de Presidente de honor de dicho club.

Fiesta exclusivamente de socios y sus familiares.

DAMAS ISABELINAS

Gran animación existe entre un grupo de damas de la sociedad habanera para asistir el próximo martes al bridge-té que se celebrará, como de costumbre, en el salón verde de «El Encanto», organizado por el subcomité de propaganda de las Damas Isabelinas.

Una innovación ha sido hecha para estas fiestas elegantes: desde la próxima podrá asistir a ellas caballeros.

Entre los concurrentes será sorteado un precioso obsequio.

CASINO ESPAÑOL

Se desenvuelve con gran animación la temporada de verano en el balneario que posee el Casino Español en la Playa de Marianao.

La Hora Elegante del Vermouth ha tenido muy buena acogida por parte de los socios.

Mañana, sábado, y el domingo, se celebrarán dichas fiestas de 10 a.m. a 1 p.m., siendo amenizadas por el celebrado Trío Apolo, que ejecutará un variado programa.

AMIGOS DE LA CULTURA FRANCESA

Para la tarde de hoy, a las cinco y media, está anunciada en los salones del Círculo de Amigos de la Cultura Francesa, una interesante conferencia que ofrecerá el maestro Guillermo M. Tomás.

Disertará el distinguido profesor sobre «Los músicos franceses muertos en la Gran Guerra», con ilustraciones musicales.

KARREÑO

Nuestro estimado compañero Karreño, dibujante de talento, que goza de grandes simpatías en los círculos artísticos, embarcó ayer por la tarde en el «Sierra Ventana».

El meritísimo joven se dirige a España, donde se propone buscar nuevos horizontes y orientaciones artísticas.

Le deseamos un viaje feliz y un gran éxito en su empeño.

Edel FARRES.

JUVENIN
LO ULTIMO Y MAS PERFECTO PARA LAS CANAS

LAS VENTAS DE AZUCARES DAÑADOS POR EL CICLON Y EL REPARTO DE CUOTAS

La Corporación Exportadora Nacional de Azúcar, según nos informó su Director General doctor López Oña, no celebrará junta hasta la próxima semana posiblemente el martes, para tratar, principalmente, del problema del aumento de las primas de seguros sobre los azúcares controlados, solicitado por conducto de la firma Johnson and Higgins por las compañías aseguradoras.

En el día de hoy, el doctor López Oña, resolverá, oportunamente facultado por los demás directores de la Corporación, acerca de varias ofertas de compra de azúcares dañados, y procederá al reparto entre los ingenios pequeños pertenecientes a los cuatro grupos, clasificados en la Regla 17, de una considerable cantidad de azúcares procedentes del fondo de cuotas no elaboradas.

Políticos de viaje

Anoche, en el Expreso Limitado, se dirigió a Santa Clara, el señor Frank Carrillo, candidato a representante por el Partido Conservador en aquella provincia.

El señor Carrillo seguirá a Remedios.

De Matanzas regresó anoche el ex representante señor Eladio Morales.

DEFUNCIONES OCURRIDAS EN EL DIA DE AYER EN LA HABANA

Fabián Cadet, b., 50 años, Hospital Calixto García, Neumonía.

Dámaso Morales, m., 75 años, Hospital Calixto García, Insuficiencia Aórtica.

Alejandrina Aranguren de Vit, m., 60 años, Casa de Socorro 1er. Dto., Bronconeumonia.

Manuel Campa Rodríguez, b., 76 años, Seis 402, Vedado, Cáncer.

Rosalía Suárez y Marrero, b., 67 años, Cuatro entre 17 y 19, Amenia Perniciosa.

José Alejandro Delgado y Herrera, m., 3 meses, 11 número 81, Vedado, Enteritis.

Desideria Herrera Herrera, n., 108 años, Asilo Santa Marta, Senilidad.

Eulalia Cárdenas, n., 62 años, Puerta Cerrada 42, Angina de pecho.

Faustino González, m., 28 años, Castillo del Príncipe, Tuberculosis Pulmonar.

Mercedes Martínez y Valdés, b., 3 meses, Parque 8, Bronconeumonía.

Juan González y González, n., 28 años, Baños 15, Tuberculosis Pulmonar.

Francisco Tagle, b., 64 años, Hospital Calixto García, Gastritis.

José Ibarra Fernández, b., 58 años, Hospital Mercedes, Cáncer del Pulmón.

Tomás Abreu y Sardiu, m., 15 días, Gervasio 27, Debilidad congénita.

Hilda Olaniel, b., 9 meses, Jesús del Monte 184, Pleuresía purulenta.

Juan Quintana Hernández, b., 67 años, Obrapía 49, Enf. org. del corazón.

Miguel Tan, a., 30 años, Asociación Kon Kon, Traumatismo por aplastamiento.

Jesús Guimara Quintela, b., 56 años, BeBnéfica, Sarcoma de la parótida.

Yolanda Valdés Mestre, b., 7 días, Máximo Gómez 15, Bronconeumonía.

Carmen Baltar Vázquez, b., 2 años, Pasaje Este número 39, Difteria.

Antonio Pereira López, b., 57 años, Consulado 69, Anemia.

Luisa Silva de Grigoyen, b., 57 años, Cerro 659, Ictero grave.

Emilia Mena Espinosa, b., 82 años, Asilo C. Machado, Arterio esclerosis.

Emilio Fornos Fernández, b., 60 años, Mireles 4, Bronconeumonía.

Margarita Gomila Ruiz, b., 28 años, San Leonardo y la Víbora, Tuberculosis Pulmonar.

Juan Castellanos Rosales, b., 30 años, O-Farrill 15, Anemia perniciosa.

EL ULTIMO RADIO
SUPERHETERODINO
RCA VICTOR

$47.00

MODELO R-28

RADIO Superheterodino de cinco tubos con control de matices tonales y Radiotrons de nuevo tipo. Mueble tipo Catedral, estilo Inglés Antiguo, nogal enchapado, acabado y pulimentado a mano.

UNIVERSAL MUSIC Co.
S. RAFAEL Y CONSULADO T. A-2930
Ca. CUBANA de FONOGRAFOS
O'REILLY 89 T. A-3128
Vda. de HUMARA y LASTRA
MURALLA 83 y 85 Tifs. A-3498 y M-9093

¡NO PIERDA LA OPORTUNIDAD....!
TRIANON
EN SU GRAN VENTA DE MAYO

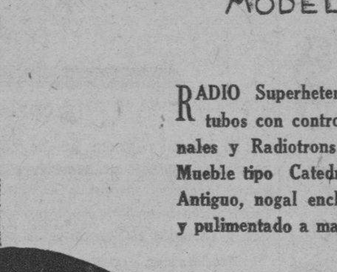

Zapato escotado de glacé cristal blanco. Tacón alto. $3.50.

Brinda a Ud. gran variedad de zapatos blancos de Señoras desde $1.50

Finísimas Sandalias para su niña o niño desde 50 cts.

Nota: Al interior, 25 cts. extra.

J. Alvarez
Neptuno y San Nicolás.
Teléfono A-7004.

No hay derecho a desalojar a las doscientas familias, pues se han infringido varias leyes

DIARIO DE LA MARINA fué el primero en salir en defensa de las infelices familias. Ayer se efectuó la vista de un recurso de amparo. Una casa valuada en $75,000, a subasta

JUZGADOS DE PRIMERA INSTANCIA

Al amparo de los artículos XVIII de la Orden 362 de 1900 y 566, 636 y 637 de la Ley de Enjuiciamiento Civil se ha verificado a las diez de la mañana de ayer ante el Juzgado de Primera Instancia del Oeste, que srve el doctor Ramro Castellanos, una mportante vsta. Se trata de la del **recurso de amparo en la posesón,** establecdo por el señor Rodolfo Silvestre Gallardo y Mir, contra los señores Julián Campanería y Cándido Blanco Blanco, cuya posesión es la que, basado en el artículo 460 del Código Civil en relación con el 448 del propio cuerpo legal tiene constituido el que insta el amparo en las casas y naves situadas en Almendares, al lado del Reformatorio para menores hembras de Aldecoa, lugar en que como es sabido se albergan y amparan doscientas familias indigentes que se pretende desalojar.

El recto juez doctor Ramiro Castellanos admitió el incidente mandando a practicar las pruebas que, precedentemente, había declarado impertinentes el juez municipal, esperándose que prevalezca la ley, a fin de que el derecho del interponente del amparo vea su derecho garantido y respetado. Se personó ante primera instancia el procurador señor Francisco Duany Méndez.

EL «DIARIO» FUE EL UNICO PERIODICO QUE DEFENDIO A LAS POBRES 200 FAMILIAS

Se recordará que el DIARIO fué el único periódico que hace algún tiempo defendió a las indigentes doscientas familias, cuando con anterioridad se intentó otra vez desalojarlas. «Las doscientas familias—nos declaró en los pasillos del Juzgado el señor Duany Méndez—no pueden ser desalojadas de esas casas y naves, mediante un procedimiento viciado de nulidad en su origen, pues el señor Campanería no ha cumplido con lo preceptuado en el artículo 411 de la Ley Orgánica del Poder Ejecutivo, ni con lo que dispone el artículo 502 de la Ley de Enjuiciamiento Civil. Se persiste en instar el procedimiento para desalojar a esos elementos, y los que tal quieren se valen de todos los medios; pero el derecho de mis representados a prmanecer allí, es bien claro, como acertadamente proclamó el DIARIO DE LA MARINA cuando hace algún tiempo prohijó a esas familias con su desinteresada defensa; y gracias a ello no fueron desalojadas aquella vez».

UNA CASA VALUADA EN $75,000 SERA REMATADA

En el procedimiento sumario hipotecario seguido por Catalina Sánchez Batista contra María Josefa Sentenat Figueroa, el Juzgado de Primera Instancia del Este, ha dispuesto sacar a subasta la casa construida de dos plantas, con portal y garage a ambos lados, calle 17 sin número oficial alguno que la señale, entre J y K, en el Vedado, cuyo inmueble mide, de superficie, mil veinticuatr metros cuarenta y nueve centímetros cuadrados.

El inmueble fué tasado, pericialmente y de común acuerdo entre las partes, en la cantidad de setenta y cinco mil pesos. La subasta se ha señalado para el próximo día 26 de junio, a las diez de la mañana.

DIECISEIS CENTRALES AZUCAREROS SEGUIAN AYER CON LA MOLIENDA

Según informó la Corporación Nacional de Azúcar, hasta ayer habían terminado la zafra en toda la República 109 ingenios, y quedaban moliendo 16, que terminarán casi todos en la próxima semana. Los últimos datos recibidos por la Corporación se refieren a los centrales Cape Cruz, que elaboró 35,547 sacos, o sea exactamente la cuota que se le había concedido, y el central Macagua, que elaboró 34.967 sacos, contra 36,062, que era su cuota.

✝

E. P. D.

EL SEÑOR

Manuel Campa Rodríguez

HA FALLECIDO

Y dispuesto su entierro para hoy, día 19, a las 9½ de la mañana, los que suscriben Viuda, hijos, hijos políticos, y amigos, ruegan a las personas de su amistad se sirvan concurrir a la casa mortuoria, calle 6 número 204, Vedado, para de ahí acompañar el cadáver hasta el Cementerio de Colón, favor que agradecerán eternamente.

Habana, Mayo 19, 1933.

Elisa Alvarez Vda. de Campa, José, Fidel, Luis y Manuel Campa Alvarez, Manuela Fachal de Campa, Luciana Peón de Campa, Rosario Sánchez de Campa, Luciano Peón, y Solís Entrialgo y Cía.

SE SUPLICA NO ENVIEN FLORES.

FUNERARIA DE PRIMERA CLASE
ALFREDO FERNANDEZ
SAN MIGUEL 63 TELEFONO A 4348

M.E.C.D. 2016

SALUD =ENCANTO Y FELICIDAD

Ojos vivos y labios risueños denotan salud y vitalidad, por lo que la muchacha saludable es a la vez feliz y simpática.

Aún sin estar enfermas hay jóvenes que se encuentran cansadas para ir a bailes y fiestas como otras mujeres. Para tener más energía, pruébese el Compuesto Vegetal de Lydia E. Pinkham: da más salud y encanto.

El 98% de las mujeres dicen que les alivia. Si lo prueba, ha de aliviar a Ud. también.

LA ESCUELA DE ALDECOA SIN MEDICINAS

El Secretario de Sanidad recibió ayer una comunicación de la Madre Superiora de la Escuela Reformatoria de Niñas de Aldecoa, solicitando se le provea de las medicinas necesarias para la Enfermería, de las que carece, pues no cuenta con recursos para adquirirlas en el mercado.

El Jefe de la Sanidad dispuso se pidiera a dicha Madre Superiora una relación de los medicamentos indispensables.

MAGNESIA SARRÁ
Sabrosa-Espumante-Anti-Acida
Inmediatamente alivia:
Jaquecas, Mareos, Acedías
ASEGURE UN DIA FELIZ
Todos los mañanas tome una cucharada
DROGUERIA SARRÁ
LA MAYOR

FARMACIA
Y DROGUERIA
TAQUECHEL
DE TURNO LOS VIERNES
TELF A-2141 OBISPO 27

LA MAYOR
35 EDIFICIOS
700 EMPLEADOS
SARRA
DROGUERIA
ABIERTA TODOS LOS DIAS
TODA LA NOCHE LOS MARTES
A-8020 A-3641

FARMACIA
DROGUERIA
DE
"JOHNSON"
DE TURNO LOS LUNES
Obispo No. 30 TELEFONO-A-2129.

Farmacias de Turno

VIERNES

HABANA

Pi y Margall número 27 A-2141	A-2142
Máximo Gómez 412	M-4401
Padre Varela y Salud U-6340	U-2332
Escobar y Peñalver	M-5456
J. C. Zenea número 230	U-1312
Lamparilla y Villegas	M-5718
Zenea No 145. U-6720	U-7018
Gral. Manuel Suárez y Oquendo	U-6936
Gral. Aguirre y Raimundo Cabrera	M-4040
Ave. de Menocal y San José	U-7074
Ave. de la República y F. Andrade	U-6774
Gral. Quintín Banderas y Corrales	M-4656
Padre Varela y Corrales	M-5427
Máximo Gómez No 2	M-9400
Finlay y Soledad U-6729	U-2967
Zenea y Monserrate (M Gómez) M-2277	M-4548
Fernandina No 77	M-5265
Leonor Pérez 85 esquina Ave de Bélgica	M-4129
Fco. Aguilera 67 esquina a San Nicolás	A-2345
S. Rafael y Campanario	A-3322
Suárez y Esperanza	
San Nicolás y Gloria.	M-5222

VEDADO

Calle 23 y J	F-5100
Calle 17 entre F y G	F-6222
Calle 2 entre Zapata y 35	F-6002
Calle M y 13	F-6213
Calle 19 entre 14 y 16.	F-6211

VIBORA

10 de Octubre número 614, I-7536	I-7242
Pocito y Reyes	X-2351
Estrada Palma número 59	I-7531
San Mariano y Figueroa	I-4333

JESUS DEL MONTE Y SANTOS SUAREZ

Santos Suárez y Serrano	I-7609
10 de Octubre y Rodríguez	X-2744

LUYANO

Manuel Fernández de Castro No. 48	X-2348
Manuel Fernández de Castro No. 113	X-3067
Rosa Enrique No 50	X-3939
Manuel Fernández de Castro No 130	X-3063

CERRO

Salvador y Bellavista	I-7618
Calzada del Cerro número No 440 letra C.	M-4230

NOTA.— Este grupo deberá prestar el servicio público todo el día y la noche de los Domingos y Fiesta y Duelo Nacional siguientes: Enero 8; Febrero 19 y 24; Mayo 14; Junio 25; Agosto 6; Septiembre 17; Octubre 29; Diciembre 10.

HABANERAS

LA MODA ACTUAL

MODELOS DE VERANO

El tiempo perfecto que ha hecho en París durante esta primavera, hizo posible que las elegantes lucieran sus trajes finos de hilo y organza durante la corta temporada de las carreras de caballos. Casi parecía que los fabricantes de tejidos hubieran pensado en esa casualidad al crear tan lindos y variados estilos de telas para la estación.

Predominan todos los tonos de **beige** empezando por el quinquina de **Schiaparelli** que se ve mucho, así como el verde chartreuse, que se usa solo, o combinado con negro. Los modelos de amarillo en varios tonos combinados con accesorios y adornos, ayudan al sol a crear reflejos alegres.

Los nuevos conjuntos ofrecerán un efecto despreocupado, en realidad, un descuido muy estudiado que jamás indique desorden. Una de las muchachas más elegantes de París exhibía un traje en las carreras de Longchamps, que resultaba elegantísimo. En lana negra, sencillísimo, de cuello alto, completaba el ensemble un abrigo suelto que llegaba hasta la rodilla, de cuadritos blancos y negros, sin adorno alguno, a no ser los bolsillos.

El que se ve en el modelo es un traje de crespón de seda azul oscuro, combinado con una elegante chaqueta de tela de fular azul marino, salpicado de menudos puntos blancos. Lleva manga ancha y plegada en los hombros y un cuello de la misma tela que se ata graciosamente en un lazo hacia un lado.

Este modelo forma parte de una colección muy escogida habiendo sido aceptado por el elemento elegante parisiense que sabe distinguirlo entre los más sencillos los que resulten más **chics**.

GENEROSO RASGO

La señora viuda de Portuondo ha querido realizar una obra beneficiosa para el país, cediendo graciosamente la patente que poseía de un producto contra el mareo, de maravillosos resultados.

El bien que hará a todos los que se embarquen no tendrá límites, pues aunque la **Mariena** era conocida, no todos acertaban en llevarla consigo y ahora con la fórmula, cada uno podrá hacerla y preservarse del mayor y único inconveniente que tiene el viajar.

Los deseos de la espléndida señora son de generalizar la receta en bien de la humanidad y como creemos que es de gran valor divulgarla, la copiamos a continuación:

Agua destilada	200.0 gramos
Glicerina pura	10.0 »
Cloroformo	2.25 »
Tintura de anís	2.0 »

Agítese bien, hasta obtener la mezcla completa de todos los elementos, tomando tres o cuatro cucharadas al día.

Naturalmente que esta receta para poderla adquirir, necesita receta médica. Es requisito de ley.

ACCESORIOS FEMENINOS

La mujer debe ayudar con los adornos y cuidados la obra de belleza que ha creado la naturaleza ofreciéndole todos los encantos que posee. No es necesario acumular alhajas de valor puesto que sólo debe usarse un corto número de prendas para adornarse, teniendo verdadero cuidado en escoger éstas que sean de su gusto y que encuadren bien, sobre todo, en los conjuntos del tipo, color del traje y hora de lucirlas.

Actualmente existe un mundo de joyas finas y de fantasía que son más que suficientes para completar el adorno femenino. Hay una variedad de aros de colores, collares, hebillas y pendientes, que forman bellos contrastes con los sencillos trajes de sports que se usan este verano.

La mujer moderna que encuentra dentro de los asuntos de la moda tan bonitos motivos para adornarse, no vacila en reunir varios juegos de prendas de fantasía que son capaces de cambiar el aspecto de cualquier traje.

Un vestido de calle de crespón blanco, de sencillo y elegante corte, estará perfectamente adornado con los aros verde esmeralda en combinaciones con los de metal, una cartera verde y un sombrero de ala del mismo tono, o bien blanco. Los collares también se prestan mucho para obtener bonitas combinaciones, viéndose, en la variedad que los fabrican admirables y difíciles creaciones.

La elegante tienda **El Encanto**, de Galiano y San Rafael, posee un departamento de joyería y artículos de fantasías en accesorios femeninos, tan variados y escogidos, que puede decirse es el mejor surtido que hay en la Habana. Todo lo más nuevo en asuntos de adornos femeninos se encuentra allí, pasando en seguida a manos de la clientela distinguida que posee.

REFLEXIONES SOBRE EL AMOR

El amor es sin duda una llama, un deseo, un paraíso que se puede encontrar dondequiera. Pero es también un cultivo. Requiere un poco de tiempo, cierto recogimiento, para que los que se aman puedan conocerse, comprenderse y avanzar suavemente, día por día, un grado más en la penetración del alma.

Michelet.

MENU DEL DIA

Almuerzo	Comida
Cup de frutas.	Grape fruit.
Huevos a la malagüeña.	Crema de quimbombó.
Minutas de pescado con mayonesa.	Croquetas de camarones.
Pollo a la Primavera.	Pollo asado en cazuela.
Ensalada de vegetales.	Ensalada de frutas.
Arroz con leche.	Yemas dobles con merengue.

RECETAS DE COCINA

Croqueta de salmón

Se exprime bien el salmón, se le quitan las espinas agregándole bastante pan que esté bien mojado en el caldo del salmón. Se une y se pasa por la máquina, añadiéndole una cucharada de harina de Castilla, un huevo crudo, sal, pimienta y perejil picado. Todo esto se cocina en un sofrito que se hace con aceite, cebolla picada, un diente de ajo y unos tomates, teniéndose al fuego hasta que la masa esté cocinada ,entonces se extiende en una fuente llana y cuando esté fría se forman las croquetas, se envuelven en polvo de galleta; luego en un batido de huevos con perejil otra vez en polvo de galleta y se fríen en aceite y manteca mezclados bien caliente.

M. R. de FONTANILLS

SUSCRIBASE Y ANUNCIESE EN EL «DIARIO DE LA MARINA»

LIBRESE DE SUS ACHAQUES

Este remedio dará rápidamente término a sus dolores

Reumatismo

Día tras día retorciéndose de dolor; noches enteras sin dormir; espalda dolorida, punzadas en los miembros. Restablézcase de este modo sencillo y seguro.

No hay medio más rápido y seguro de obtener alivio que un corto tratamiento con las renombradas Píldoras De Witt para los Riñones y la Vejiga. Los médicos recomiendan esta preparación con más de 40 años de existencia en todos los casos de Reumatismo, Ciática, Lumbago, Dolor de Cintura, Debilidad de los Riñones y Molestias de la Vejiga. Adquiera un frasco hoy mismo. En 24 horas, usted podrá comprobar que le resultan beneficiosas.

Las Píldoras De Witt son una preparación que limpia la sangre y de acción tónica, que le hará bien desde la primera dosis.

Exija las legítimas Píldoras De Witt, envasadas en cajas blancas impresas en azul y oro.

PILDORAS
DE WITT
para los Riñones y la Vejiga

LOS HOMBRES ASOCIADOS EN «DAMAS COVADONGA»

Esta Institución que con tanto acierto dirige el eminente cirujano doctor Elpidio Stincer, acaba de ampliar sus servicios médicos, atendiendo a las continuas y numerosas peticiones que venían haciéndose en ese sentido diariamente, creando a partir de este mes, el sector de asistencia al hombre.

Ha quedado abierta la inscripción de asociados desde el día quince del actual, habiéndose señalado una cuota de $3.50 para matrimonio.

Han sido habilitados los nuevos departamentos de asistencia masculina con todos los adelantos que la medicina moderna exige y acorde en todo con el prestigio del famoso cuerpo facultativo de la gran Clínica Modelo de la calle 17 esquina a J., en el Vedado.

CANSANCIO MUSCULAR
Desaparece pronto como los dolores musculares con el
LINIMENTO de SLOAN
—Mata-dolores—

Un padre pide la detención de sus dos hijos

Teme que puedan cometer algún delito. Habían sido detenidos y absueltos luego por el Juez

El jefe de la Policía Judicial recibió una carta suscrita por el señor Tomás M. Basail y Rojo, propietario y vecino de la finca San Francisco, en Sagua la Grande, en la que le comunica que sus dos menores hijos Tomás y Mario Basail Valdés, el pasado domingo abandonaron su domicilio, suponiendo que embarcaran rumbo a esta capital, donde pueden, a su juicio, cometer alguna fechoría por su mala cabeza, como ya ha sucedido en otras ocasiones.

En su carta el señor Basail le ruega al Jefe de la Judicial, trate de localizar el paradero de sus hijos, que conducidos por un mal camino, lleguen a realizar algún hecho delictuoso.

LO INVESTIGADO

Comisionado el agente Mariano Faget, ha logrado investigar que ambos menores abandonaron su residencia y se trasladaron a la casa calle Rodríguez 19, en Jesús del Monte, en la que habita la madre de ambos, Celia Valdés Castillo, que hace seis años se divorció del denunciante, en cuyo lugar fueron detenidos por la Policía Secreta y conducidos a Sagua, donde tuvo lugar el correspondiente juicio correccional, donde fueron absueltos, embarcando nuevamente para esta capital, sin que pueda localizarse su paradero.

TENIA UN PUENTE EN EL RELOJ DEL ALUMBRADO

La policía Judicial dió cuenta al Juez de Instrucción de Guanabacoa, con una actuación iniciada con motivo de habérsele ocupado un puente en el reloj del alumbrado de su domicilio, a Lorento Antelo, vecino del Reparto Diezmero, que no fué detenido por encontrarse ausente de su domicilio. La Compañía Cubana de Electricidad, se estima perjudicada en más de cien pesos.

SUSCRIBASE Y ANUNCIESE EN EL «DIARIO DE LA MARINA»

EXCURSION PINTORESCA DE «ESTUDIANTIL CERVANTES»

Ya se encuentra en acción la Sección de Fiestas de los de la Estudiantil Cervantes, organizando una gran excursión a la pintoresca playa de Varadero.

Ha sido señalada para el próximo domingo, día dieciocho de junio, realizándose la salida por la madrugada del sábado, a fin de poder disfrutar del día completo de las delicias de tan hermosa playa.

El gran éxito alcanzado en la pasada temporada, será motivo que las excursiones de este año, alcancen también un lisonjero éxito, comenzando con la que nos referimos, que ha sido organizada a petición de innumerables familias.

El próximo día veintiocho, tomarán posesión en una animada matinée bailable, las simpáticas señoritas que componen la Sección femenina, y que de una manera tan entusiasta se disponen a laborar por la Estudiantil Cervantes.

Sabemos según manifestaciones de su Presidenta, que tienen grandes proyectos que piensan llevar a cabo, tan pronto tomen posesión.

LA SOCIEDAD PARTIDO JUDICIAL DE PADRON

En su local social, Avenida de Bélgica número 125, celebraron los de esta Sociedad Junta Directiva, presidiendo el señor José Raris Bello y actuando de Secretario el señor Ramón Pérez, con la asistencia de la mayoría de los vocales y de los ex-Presidentes, señores José Grandio y Francisco Bustelo.

Después de aprobar el acta anterior y el balance correspondiente al último mes, el Secretario informó a la Junta sobre los asociados enfermos, como así también, de los socorros concedidos a los socios necesitados, de acuerdo con el Reglamento Social, a lo que dió su aprobación la Junta, siendo nombrados como Comisión de Quinta, para el corriente mes, los señores Domingo Lago y Ramón López.

En asuntos generales, se pasó a tratar de la fiesta social que esta sociedad acostumbra a celebrar todos los años en obsequio de sus asociados, acordándose llevar a cabo el día 23 de julio próximo en los jardines de La Tropical.

«HORA CUBA Y ESPAÑA»

El Director de ésta, nuestro querido y buen amigo Manuel Otero, que con su arte inigualable, nos sorprende dándonos a conocer poesías de poetas españoles y suramericanos, nos ofrece hoy a las 10 p. m. dos de la C M W, la Voz de las Antillas, instalada en el DIARIO DE LA MARINA, por el cuadro de Comedias que él dirige, una audición especial brindándonos la obra «Adela» de la que es autor un joven escritor cubano que se escuda en el pseudónimo de «Animoroc».

En esta obra que seguramente será del agrado de los radio-fans, se intercalarán hermosos números de canto, por las sopranos señoritas Nena Cuenco y Margarita Garisoain y los tenores Julio García Coronel e Ignacio Corominas, a los que secundará en el piano el profesor Manolo Llinás.

Para el viernes de la próxima semana, nos presentará una comedia del poeta cubano Gustavo Sánchez Galarraga, que por los ensayos que hemos presenciado, auguramos uno de los mayores éxitos a la Hora de «Oterito».

EN EL GRAN BALNEARIO DEL «CASINO ESPAÑOL»

Como ya es costumbre establecida, La Hora Elegante del Vermouth, en el Balneario del Casino Español, en la Playa de Marianao, se efectuará en las mañana sde los días sábado 20 y domingo 21, próximos, de 10 a. m. a 1 p. m.

Unas fiestas de luz, de color, de alegría, de juventud, que se han hecho popularísimas entre los señores socios del Casino y sus familiares.

Resultan animadas y concurridas.

Las del sábado y domingo, serán amenizadas por el celebrado Trío Apolo, que ejecutará lo más variado de su extenso repertorio musical.

Un éxito más, de estas Horas Elegante del Vermouth, para la entusiasta Comisión de Fiestas del Casino Español, que preside el conocido joven señor Jesús Fernández Veiga.

SOCIEDADES ESPAÑOLAS

Algo sobre la recaudación en la A. de Dependientes

Representa la cristalización de un esfuerzo hercúleo que todos socios deben respaldar

La normalidad económica y el equilibrio que afianza a la Asociación de Dependientes del Comercio, por vía de la gestión administrativa de don Avelino González, su Presidente, representa la cristalización de un esfuerzo hercúleo, constante y sostenido.

Pero es menester calorizar y coadyuvar; urge que los llamados por deber y por propio interés contribuyan a que el Presidente y la Junta Directiva reafirmen la vida social y puedan continuar impulsando hacia un porvenir despejado en todos sus aspectos, la marcha de la entidad.

Un modo al alcance de todos para realizar esta labor de auxilio y de cooperación, es abonar a tiempo, puntualmente, la cuota. El socio que pague dentro de los primeros quince días de cada mes, puede tener la seguridad de que presta con ello a la Asociación, el más señalado servicio.

Porque su aporte, unido al de sus coasociados, formará el caudal de la recaudación que, gobernada sabiamente, obra el milagro de devolver a cualquier socio, uno por mil en caso necesario, si a la Quinta se va enfermo, o si reclama cualquier otro servicio de la corporación.

La recaudación, si oportuna y puntual, surte el efecto primero de dar un ritmo a los trabajos administrativos. Y se deriva también de esa puntualidad, el extraordinario beneficio de que sin dificultades de ningún género, el socio alcance plenamente todos los servicios a que está llamada la Asociación.

Lo repetimos una vez más: se demostrará aprecio y cariño a la Asociación pagando a tiempo, abonando puntualmente, dentro de los primeros días de cada mes, el importe de la cuota.

LA GRAN VERBENA

Grande y hermosa fiesta habrá el 3 de junio en el Palacio de la Asociación de Dependientes.

Tendrán los bailadores noche verbenera. Noche de alegría y de contento. El soberbio edificio estará de gala.

Presidirán la música y el baile.

La primera, ejecutada por las orquestas famosísimas, conocidas y admiradas en toda la Ciudad, justamente alabadas, que damos a continuación: la de Belisario López, la de Aniceto Díaz, la de los Hermanos Martínez y el Septeto Nacional.

Fino y ameno el programa, compuesto con lo más actual y nuevo.

A las nueve de la noche comenzará el festival. Durará hasta las cuatro Por el Paseo de Martí se efectuará la entrada. Sin costo, sin cuota.

Por el uso de la guardarropía, se abonarán veinte centavos.

Actúan las Comisiones de la Sección de Recreo que atienden siempre a la organización de estos actos. El Presidente, señor Manuel Ahedo, no se da punto de reposo. El Secretario, señor González, no cesa en sus labores.

Los vocales, activos y diligentes, prestan todo su concurso.

Todo el Centro estará dispuesto, la noche del 3 de junio, para servir de escenario al magno festival.

En todos sus salones se bailará.

Más adhesiones al banquete fraternal en Ctro. Asturiano

Entre ellas figuran las de miembros destacados de la Colonia y el Dr. J. I. Rivero

Continúanse recibiendo las adhesiones para la comida de confraternidad que los socios y las asociadas del Centro Asturiano celebrarán el domingo día veintiuno de este mes de mayo a las doce del día en los salones de la casa social.

Confiado ha sido la confección del menú al restaurant «La Reguladora»

Encabeza la lista de hoy el doctor José I. Rivero, Director del DIARIO DE LA MARINA y los señores Pedro Mir, José Ugalde, Antonio Paredes, las señoritas Nena y Mina Rius, el señor Capín y señora, José Menéndez Menéndez, Aníbal Pérez, Víctor Prendes, Juan Rodríguez, señorita Josefina Martínez, señora Concepción González, señor Manuel Fernández, señora Angela Fernández, señorita Ramona Aznar, doctor Nicolás Menéndez Moreno, Francisco Alvarez, Carmelina Menéndez de Voir, Angela Moreno, viuda de Menéndez, Julio Gutiérrez, Pedro González, y los doctores Carlos del Valle, Emilio García Tuduri, Angel Trujillo, Juan F. Figueroa, Julio Hernández, Francisco J. Velez, Rafael Catasús, Felipe Olivera, Manuel H. Sordo, Juan Agulló, Augusto Navarro, Gerardo Gutiérrez, Luis Fernández Garriga, Pablo Macías, Gaspar Nodarse, José Domínguez, Remigio Dou, Demetrio López, Guillermo Salazar, José del Valle, Manuel Llópiz, Rafael Betancourt, Diego Suárez, Alfredo Alvarez, Pedro Castelló, Rogelio Parera, Oscar Díaz Colón, Carlos M. Lamar, Manuel Tejerizo, Ramón Díaz, Augusto Casas, Alfonso Millás Solsona, José A. Tabares, Joaquín S. Miranda, Vicente Ruiz de Villa, Mariano Fernández e Ignacio Touriño.

Comida de confraternidad, hora cordial de la familia asturiana, de la que en magistral comunión de ideales lleva a cabo una labor eminentemente social.

HURTO DE FICHAS DE TRANVIAS

La Jefatura Local de Sanidad de la Habana dió cuenta a la policía ayer había advertido la falta de un gran número de fichas de pasajes de tranvías que estaban guardadas en un escritorio, habiendo observado que el autor de la sustración había saltado por encima de una mampara donde dejó impresas sus huellas digitales.

JUNTAS DIRECTIVAS

NATURALES DE EL FRANCO; celebrará Junta Directiva hoy, día 19 del actual, a las ocho y media de la noche, en el Centro Asturiano.

CLUB PILOÑES; celebrará Junta directiva hoy día 19 del actual, a las ocho y media de la noche, en el Centro Asturiano.

CENTRO ASTURIANO; celebrará Junta Directiva hoy, día 19 a las ocho y media de la noche.

PUENTES DE GARCIA RODRIGUEZ: Celebrarán Junta Directiva, hoy, día 19 del actula, a las ocho y media de la noche. en el Centro Gallego.

PROXIMA FIESTA DE LOS HIJOS DE «LA ESTRADA»

El domingo 21 del corriente, domingo, se efectuará el festival de los hijos de la Estrada, en los Jardines de La Polar, galantemente cedidos por el señor oZrilla.

Será la fiesta bailable de socios, pudiendo éstos llevar las personas de su amistad, que estimen vayan a honrarlos con su presencia al mencionado festival.

También el señor Gutiérrez, Administrador General de los jardines, ha puesto a disposición de la Sociedad, todos los merenderos que los estradenses necesiten para sus meriendas.

Para dicho festival no se repartirán invitaciones, con el fin de evitar que a la misma concurran personas ajenas a la Sociedad y a sus asociados.

La parte bailable dará comienzo a la una de la tarde y será amenizada por la Banda Parada y un sexteto.

Esperamos que todos los asociados concurran a dicho festival, en que como todos los que la Sociedad celebra, ha de ser un triunfo más para la misma.

OTRA FIESTA BAILABLE EN RAFAEL M. DE LABRA

De nuevo se disponen los «labristas» a la organización de otra fiesta bailable; esta consistirá en una elegante matinee; que como las fiestas anteriormente celebradas, se llevará a efecto en la cas social, sita en la Plaza del Capitolio, Industria y San José, el domingo día 28 del actual.

La Sección Femenina que con tanto acierto preside la señorita Luz Suárez, habilmente secundada por las Vices Presidentas señoritas: Emilia de Basterrechea y Emilia López, la Secretaria señorita Emilia Fernández, las Vices, señoritas Josefina Segura y Nieves Pérez y las Vocales, señoritas Nona y Nieves Pijuán, Rosa García, Adolfina Gil, Dora Herrera, Aurora y Concepción Oseira, Esther Lima, María Teresa Otero, Aquilina Pérez, Delia y María Luisa Avila, Conchita Barreras y Olga Sueiras, se dispone desplegar una gran actividad, en la organización de esta fiesta inicio de una serie a celebrar, a fin de que la misma resulte la más lucida, de todas cuantas hasta la fecha se han celebrado.

LOS ESTUDIANTILES DE «CONCEPCION ARENAL»

Los de la simpática sociedad estudiantil «Concepción Arenal» están organizando dos festivales, uno de carácter teatral y el otro será una fiesta de campo.

El primero ha sido señalado para el jueves 15 de junio, el que tendrá lugar en el Teatro Florencia, el cual ha sido ultimamente reparado por su nueva empresa, y está considerado como uno de los espectáculos más cómodo y ventilado; mil lunetas modernas han sido instaladas en el mismo.

Sabemos que sus organizadores rodearán la organización de este acto teatral, de los más y mejores alicientes, a fin de proporcionar una función que deje recuerdos a sus favorecedores.

Serán distribuidos en el mismo varios Premios, que donarán distintas casas comerciales, y además serán sorteados entre la concurrencia diez premios en metálico.

Preparan también un festival campestre, muy distinto a todos los efectuados hasta hoy.

En próximas notas informaremos del lugar a donde ha de verificarse este día de campo, así como el lugar escogido y demás pormenores de su organización.

MUCHAS INSCRIPCIONES EN «HIJAS DE GALICIA»

El actual mes de mayo es pródigo en nuevas inscripciones en la Sociedad «Hijas de Galicia», pues todos los días se reciben en Secretaría numerosas solicitudes de las que desean pertenecr como asociadas a esa prestigiosa institución de asistencia sanitaria exclusivamente a la mujer y al niño.

Veinte años consecutivos dedicados a esa asistencia han hecho que en la actualidad todos los servicios que brinda esta Sociedad a la mujer hayan alcanzado la máxima perfección, como lo demuestra el que su admirable Sanatorio «Concepción Arenal» esté considerado como modelo ejemplar de casas de salud.

EN EL SANATORIO

En el día de ayer en la Casa de Salud de «Hijas de Galicia», practicó una operación el doctor Carlos de Valle, auxiliado por el doctor Augusto Navarro; y el Director del citado Sanatorio y notable laringólogo, doctor Antonio F. Barrera, intervino en siete operaciones de su especialidad.

En la sala de maternidad dió a luz una asociada, naciendo un varón.

Por los diversos médicos y especilistas fueron consultadas en los gabinetes de la Quinta 291 asociadas y los facultativos del servicio al exterior hicieron 26 visitas de urgencia a domicilio.

Ingresaron para atender a su curación: Felipa Ríos, Jesusa Expósito, Avelina Alvarez, Aurora Dieguez, Blanca Peña, Pilar Osorio, Emilia Rego, Florentina Martínez, Hortensia Grela, Teresa Fernández, Marina Romero y los niños Eloy Suárez y Dolores Reymundo.

Nuevo servicio de gran competencia en Ctro. Castellano

Se trata del servicio de quiropedia que reclamaban en justicia los asociados

No cesan los desvelos de los elementos dirigentes del Centro Castellano, a fin de dotar todas las dependencias sociales con el máximo de eficiencia, y la última presea que se ha añadido a las incontables ventajas y beneficios que se reportan a las asociadas y asociados, lo ha constituido el poner a disposición de aquellos los servicios de Quiropedista de reconocida fama y grandes prestigios, el notable Especialista que atenderá en su Consultorio situado en la calle Villegas No. 50, a las asociadas y asociados del Centro Castellano, los días : lunes, miércoles y viernes, de doce a dos de la tarde.

Esta nueva adquisición que constituye un valor inapreciable, por tratarse de persona de relevantes prestigios, de larga experiencia e indiscutibles conocimientos. La Sección de Sanidad que tanto se preocupa por los asociados, no pierde oportunidad para brindarles cuanto sea preciso en beneficio de la salud y del bienestar.

LA DIRECTIVA DEL «CLUB LUARQUES»

Se reunió la Junta Directiva del Club Luarqués de La Habana, en su sesión ordinaria correspondiente al mes de mayo, bajo la presidencia del Presidente General señor Benigno Pérez Normán, con asistencia de los demás miembros de la mesa y numerosos vocales.

Tratados todos los asuntos ordinarios y aprobado lo propuesto por la Sección de Propaganda y Fiestas que preside nuestro amigo señor Juan Gómez, se dió lectura al informe de la Comisión nombrada para organizar la matinée bailable, que se celebrará el 18 de junio en el salón Tropical, siendo aprobadas por unanimidad las distintas proposiciones hechas al efecto, resaltando entre ellas, el gran acierto de la Comisión en seleccionar los dos excelentes conjuntos musicales de Antonio María Romeu y el septeto Nacional, que amenizarán dicha fiesta.

Concurrió a esta junta el señor Enrique Martínez, en representación del Delegado del Club Luarqués, en Luarca, quien después de haber sido presentado por el Presidente, procedió a dar cuenta del estado satisfactorio en que se encuentran las escuelas del Concejo, habiendo en la actualidad once en construcción y 25 más presupuestadas, para una fecha próxima.

El señor Martínez dió amplios informes sobre todo lo concerniente a aquella región, que hoy día se encuentra en perfectas condiciones de higiene, gracias a las numerosas obras públicas realizadas por el actual gobierno.

Luarca marcha a la cabeza.

Muy agradecidos quedaron todos los vocales presentes al señor Martínez por su cortesía, y haciendo votos por la prosperidad de Luarca y los luarqueses, terminó esta agradable reunión.

Gran festival el veinte de mayo en el Centro Gallego

Todos los sectores de socios se aprestan a enaltecer con su entusiasmo la gran fiesta

Será sin disputa el acontecimiento social más destacado de cuantos se han celebrado este mes, no sólo por su fastuosidad, sino también por la solemnidad del día, que aún en medio de las tristezas de la realidad ambiente, abre un paréntesis en nuestra azarosa vida para entregarnos por unos momentos al regocijo y el optimismo.

Las distintas comisiones que han tenido a su cargo la organización de esta colosal verbena, han dado ya por terminado su cometido, sin descuidar el más insignificante detalle, ni omitir gasto alguno que pudiera restar lucimiento y brillantez al festival.

La decoración floral de todos los salones del Palacio, en combinación con profusión de luces, está encomendada a los expertos floristas del jardín «La Isla», ventajosamente conocidos en este delicado arte decorativo.

Los conjuntos musicales son verdaderamente espléndidos: Antonio María Romeu, Hermanos Martínez, Septeto Nacional y el Quinteto Típico.

No puede reunirse en una verbena nada mejor, ya que son los conjuntos más solicitados y más preferidos del público.

Hay, pues, música para todos los gustos y predilecciones. Y como si esto fuera poco, la Sonora Matancera y el Septeto Nacional, se disputarán un premio que descernirán los bailadores al que resulte triunfante en la mejor ejecución de la danza.

La verbena será en todos los pisos del palacio y durará de nueve de la noche a cuatro de la madrugada.

El billete para este grandioso festival sólo costará a los caballeros sesenta centavos, sin que tengan que hacer otro desembolso, y las damitas podrán solicitar su invitación en la Secretaría del Centro, en donde serán galantemente complacidas.

M.E.C.D. 2016

OPORTUNIDADES DE LA SEMANA

$2.90

LINEN

Transparente, fresco, en todos colores, adornado con cinta de faya.

Maison Josephine
San Rafael 3,5

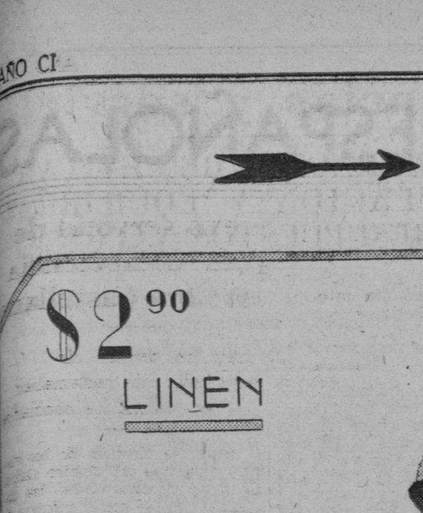

LAS TAPITAS SE CAMBIAN

por zapatos de tennis, en esta forma: por 30 un par para niño; por 60 para jovencita y por 125 para señora o caballero. El canje se hace en Prado 21.-Gomas Hood.

Pedidos: Telfs.: XO-1888 — XO-1777

DOG'S HEAD GUINNESS

CERVEZA GUINNESS. "CABEZA DE PERRO"

PARA JOVEN

NOVISIMO MODELO DE CRASH DE LINO

$4.50

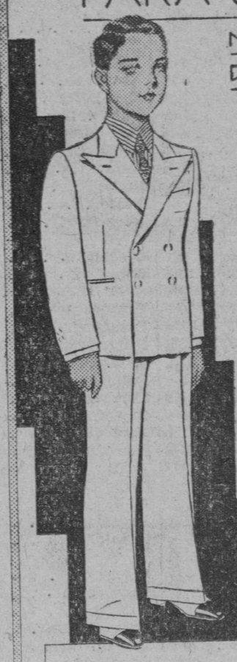

Tallas de 8 a 11 años: $ 3.90
de 12 a 16 años: $ 4.50
de 17 a 20 años: $ 5.25

PARA LA PLAYA

Trajes de marinero. Gorras. - Trusas. - Camisas de punto con cierre automático.

LA CASA QUE VISTE BIEN A LOS NIÑOS

WASHINGTON

MONTE 81 ESQUINA A REVILLAGIGEDO

COLONIA IMPERIAL

40 cts. MEDIO LITRO

El litro: 75 cts. — ¼ de litro: 30 cts.— ⅛ de litro: 20 cts.

Venta especial de los

SALONES CRUSELLAS

Obispo 88 S. Rafael 8 Monte 320

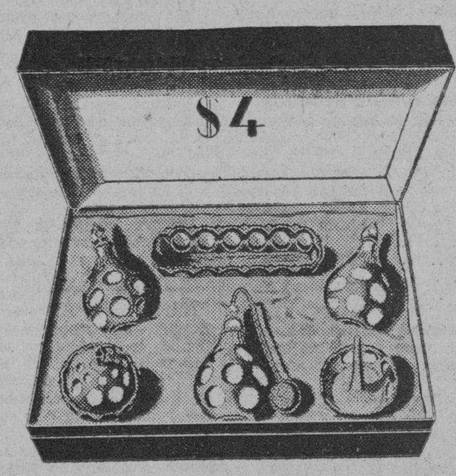

$1.50

$1

SECCION X

obispo 85

MEDIAS CHIFFON

90 cts

De 80 cts. y $ 1 00 también tenemos el más completo surtido.

TODAS GARANTIZADAS

LA EPOCA

NEPTUNO Y S. NICOLAS T.A-4244

OTRA GANGA

$4

Modelo en gamuza blanca combinada con Rusia de color o negra. — El mismo modelo, todo de color o todo negro: $ 3.50.

La Moda

S. RAFAEL y GALIANO

35 cts. ZAPATOS DE TENNIS

Para niños, tamaños del 3 al 10. — Altos y bajos. — Blanco o carmelita.

LA REINA (ANTIGUA - CABRIBAS) GALIANO Y REINA

LA APLANADORA REINA Y BELASCOAIN.

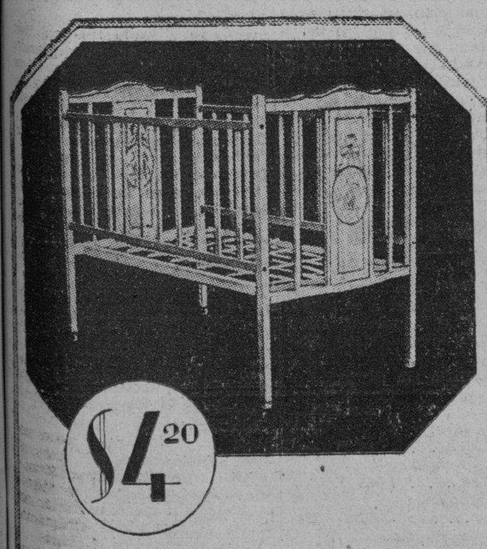

$4.20

Cuna de 24" x 44"

De caoba, esmaltada y decorada a mano; colores azul o rosa. Para niños hasta de 3 años

La Casa Life

Tte. Rey y Habana A-6724
S. Rafael y Rayo M-7063

$1.98

Creacion en crash inglés. La blusa es de organdi con tirantes y mangas de plato. - Pedidos del interior: 20 centavos extra.

Hijos de Inclán

amistad 62 y aguila 95 y 97

ENTRE SAN MIGUEL Y NEPTUNO NO HACEN ESQUINA LAS CASAS

MUSELINA INGLESA

$6

El Gallo

MONTE 205 T. A-1964

SUCURSALES

Monte 269 Habana	S. Fdo. y D'Clouet - Cienfuegos	Maceo No. 1 Camagüey
M. de Gómez Pje Central Habana	Broadway Belascoain y San José Habana	Etda. Palma Baja No. 8 Sgo. de Cuba

$2 CON LOS MAS FINOS CRISTALES

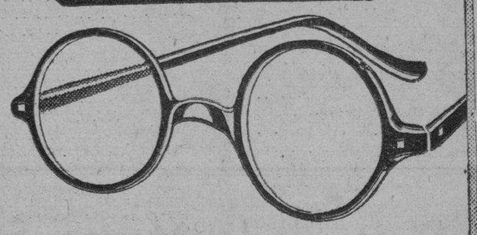

Armadura muy fuerte y de perfecto acabado. — Cristales de los que protegen la vista.

EL TELESCOPIO

SAN RAFAEL 24

M.E.C.D. 2016

Deben suprimirse las restricciones a la circulación de personas, capitales, mercancías y servicio[s]

EL MERCADO DEL AZUCAR CRUDO EN POSESION DISPONIBLE SUFRIO UNA BAJA AYER EN NUEVA YORK

Se efectuaron ventas de azúcares crudos, libres de derechos, al precio base de 3,27 centavos. Los de entrega futura han estado indecisos, aunque cerraron con alza de 1 a 2 puntos

La incertidumbre constituye desde hace días la característica fundamental de la actuación del mercado azucarero de New York. Es obvio que el mercado está esperando noticias concretas y definitivas sobre las distintas medidas que adoptará el Congreso de Washington en relación con el azúcar, y que influirán de manera decisiva y vital en la industria azucarera tan pronto se realice el programa de Roosevelt para la rehabilitación del azúcar y demás productos. Mientras no empiecen a aparecer claramente esos factores, o mientras no surjan otras cuestiones de verdadera importancia, lo probable es que el mercado se guíe por el flujo y reflujo diario de las fuerzas especulativas. Es posible que la declaración hecha por el embajador Welles, de que se iniciarán dentro de unos días las negociaciones para la revisión del tratado de reciprocidad arancelaria con Cuba, sea presagio del desarrollo de algunas de las cuestiones hoy pendientes. Sigue siendo evidente la reticencia de los refinadores hacia el mercado del crudo, lo que contribuye a enfriar algo la impresión reinante.

El mercado de azúcares crudos de New York estuvo ayer encalmado, con tipos de ofertas más bajos y con ventas de crudos de derechos libres a la base de 3.27, o sea, con tres puntos de baja respecto a la cotización «spot» del día 17.

El mercado de futuros actuó con tono indeciso, aunque cerró con alza de uno a dos puntos en todas las posiciones.

COTIZACION «SPOT»

La cotización «spot» de Willett and Gray del día 17 fué 3.30.

EXISTENCIAS

Las existencias de azúcares crudos en almacenes afianzados de New York ascendían ayer a 430.569 sacos, contra 409,379 sacos el día 17.

MERCADO DE CRUDOS

En la semana de ayer se anunciaron las siguientes ventas de crudos efectuadas el día 17:

1.000 toneladas de las Filipinas, para llegar en la segunda quincena de junio, a la base de 3.33, a la refinería Henderson; y

1.000 toneladas de igual procedencia, para embarque en julio-agosto, a la misma base, a operadores.

Había ofrecidos ayer algunos lotes parciales de azúcares de Puerto Rico, para llegar tarde en mayo, a la base de 3.30, y un lote de Filipinas, para llegar tarde en junio, probablemente obtenible a la misma base con oferta de compra en firme. Los crudos de esta última procedencia, para embarque en julio-agosto, ofrecidos a la base de 3.35. Los refinadores estaban dispuestos a pagar por azúcares en posiciones mayo, los precios de 3.27 y 3.28.

Al mediadía se anunció que la American había comprado 5 lotes de crudos de Puerto Rico, que ascendían a 43.000 sacos, para llegar en mayo29-junio 5, a la base de 3.27, con más compradores a la misma base.

MERCADO DE FUTUROS

Las ventas de futuros ascendieron a solo 11.250 sacos. Las cotizaciones fueron las siguientes:

	Cierre anterior	Cierre de ayer
Mayo	1.31-C	1.33-N
Julio	1.33|34	1.35
Septbre.	1.38	1.39
Dicbre.	1.44|45	1.45
Enero	1.45|46	1.46
Marzo	1.50|51	1.51|52
Mayo	1.54	1.55

MERCADO DE REFINADO

Este mercado estuvo sostenido y sin cambios. Las extracciones buenas.

MERCADO DE LONDRES

Más débil y con tono encalmado estuvo el mercado de azúcares de la Terminal. Había vendedores de crudos, para embarque en junio, a la base de 0.83 libre a bordo, con compradores a la base de 0.81 libre a bordo. Las cotizaciones de futuros fueron las siguientes:

	Cierre anterior	Cierre de ayer
Mayo	5|2-1|2	5|2-1|4
Agosto	5|6-1|2	5|5-1|2
Septbre.	5|7	5|6
Octubre	5|8	5|7-1|4
Dicbre.	5|10-3|4	5|10
Marzo	6|1-1|4	6|1

PUERTOS DEL ATLANTICO

El movimiento de azúcares en los puertos del Atlántico, según Willett and Gray, en la semana terminada en mayo 13, comparado con igual semana de 1932, fué como sigue:

	Semana terminada en mayo 13 tons.	Igual Semana año 1932 tons.
Arribos	66,315	55,000
Derertidos	54,138	54,000
Stocks en manos de importadores	111,985	187,000
Stocks en manos de refinadores	137,273	188,000

LONJA DEL COMERCIO

MAYO 18.

ACEITE:	
De oliva, latas de 23 lbs.	14.50
De semilla algodón, caja	14.00
Americano en barriles	13.00
Girasol	13.00
AJOS:	
Chilenos 40 mancuernas	0.25
Chilenos 30 mancuernas	0.35
Chilenos 20 mancuernas	0.45
AFRECHO:	
Fino harinoso, qq.	2.00
ARROZ (qq.)	
Canilla viejo	5.00
Semilla S. Q.	4.00
Siam Garden extra 5x100	4.40
Siam brilloso	5.25
Valencia legítimo	5.00
AVENA (qq.)	
Blanca americana	2.25
Idem chilena	2.25
AZUCAR (qq.)	
Refino 1a.	2.90
Turbinado extra	2.60
Turbinado corriente	2.40
Centrífuga	2.25
BACALAO (C/.)	
Noruega, superior	10.50
Noruega, regular	10.00
N. Imperial	11.00
CAFE (qq.)	
País ... 12 a	16.00
CEBOLLAS	
País, qq.	2.50
Americanas, A. B.	3.50
CHICHAROS (qq.)	
Europeos	5.80
FIDEOS (qq.)	
País ... 4.75 a	5.25
FRIJOLES (qq.)	
Negros país	3.50
Colorados largos, Chile	6.00
Colorados medianos	5.50
Carita, país	2.00
Blancos medianos, Othenasis	3.30
Blancos Marrow Eurp... 4 a	5.00
GARBANZOS (qq.)	
Gordos sin cribar ... 5.50 a	6.00
HARINA	
De trigo, según marca, saco 7 a	7.50
De maíz, qq.	3.00
JAMON (qq.)	
Paleta	23.00
Pierna ... 21 a	35.00
MANTECA (qq.)	
1ra. refinada en tercerola	19.80
Compuesta	16.80
Vegetal	14.00
MANTEQUILLA (qq.)	
Danesa, latas de ½ lb.	60.00
Asturianas, latas 4 lbs.	52.00
MAIZ (qq.)	
Del país, prov. Habana	2.50
País, Gibara	2.25
PAPAS	
Del país, blanca, qq.	1.75
Del país, rosada, qq.	2.25
PIMIENTOS	
Españoles cuarto 1a. caja 5 a	5.50
QUESOS (qq.)	
Patagrás, crema entera	30.00
País, crema entera	25.00
SAL	
Molida, s/. 200 libras	2.80
Espuma, país 98 libras	1.80
Espuma importada	2.00
TASAJO (qq.)	
Pierna	15.00
Surtido	12.00
TOCINO	
Barriga (qq.)	19.00
TOMATES DEL PAIS	
Natural, 1 kilo	2.50
Natural en 100/4, caja	3.00
Puré, en ¼, caja	3.00
Puré, en ⅛, caja	2.40

MERCADO DE TABACO

Doscientos sesenta tercios de octavas, de la última cosecha de Las Villas, vendieron y entregaron ayer J. Cortés y Hermanos al exportador Sidney Rothschild.

Ramón Rodríguez estuvo registrando y cargando, en los almacenes de Manuel Vigil, ciento noventa y siete tercios de tripas viejas de Vuelta Abajo.

Treinta y dos tercios de catorcenas de repaso, de la nueva cosecha de Partido, vendieron y entregaron H. Duys y Compañía a García y Vega.

Urtiaga, Toledo y Compañía, compraron y registraron, en los almacenes de Cano y Hermano, treinta y siete tercios de terceras viejas de Remedios.

Cuarenta y ocho de rezagos, también viejos, pero de Partido, vendieron y entregaron Severiano Jorge y Compañía a Leslie Pantin e Hijo

González y Vázquez estuvieron en los almacenes de Manuel A. Suárez y Compañía, para comprar treinta tercios de manchados, de la última cosecha espirituana.

Otras menores partidas de rezagos y capadura de Partido, compraron H Duys y Compañía y Urtiaga, Toledo y Compañía.

LA RAMA QUE ENTRO

Hasta las seis de la tarde no había entrado por los patios de los ferrocarriles un tercio ni una paca.

En camiones recibieron Aixalá y Compañía, de la escogida que hacen en San Antonio de los Baños, cincuenta y ocho tercios.

COMPRAS EN LOS CAMPOS

Los mercaderes de Martín Dosal e Hijos, compraron en Mántua, la vega «Santa Isabel», con ciento veintiseis tercios.

Doscientas pacas de principal de la última cosecha, compró en Cumanayagua, provincia de Santa Clara, a Domingo Gómez, el especulador Bartolo Vidal, de Placetas.

También compró Manuel Quesada a Torres y Ojeda, otras cincuenta pacas de la misma clase.

Menores cantidades de capadura, manchados y octavas, pasaron a segundas manos estos días en varias localidades de Las Villas.

EL CONSUMO EN LA ISLA

Digimos hace días que había disminuido el consumo de tabacos, cigarrillos y picadura en todo el territorio de la República, durante los dos primeros meses del presente año —que son los que tenemos recopilados—, comparados con enero y febrero del año pasado.

Por lo que al segundo mes respecta, el consumo de la picadura fué algo mayor, en relación al mismo mes de 1932. Veamos los totales.

En febrero del presente año, se consumieron: 5.245.650 tabacos; 13.719.477 cajetillas de cigarrillos, y 15.110 libras de picadura.

Durante febrero del año pasado, se consumieron, también en todo el territorio de la República, 6.757.425 tabacos; 17.219.078 cajetillas de cigarrillos y 14.277 libras de picadura.

El consumo en los dos primeros meses del presente año, fué como sigue: 10.070 tabacos; 26.907.534 cajetillas de cigarrillos y 28.866 libras de picadura.

Durante los dos mismos meses del año pasado: 12 854.850 tabacos; 44 807.654 cajetillas de cigarrillos, y 33.560 libras de picadura.

Principalmente de tabaco torcido, el consumo fué mayor. Pero no ha sido posible controlarlo. Esta estadística se basa en los sellos del impuesto, que no lo llevan las enormes cantidades que se venden en toda la República por calles y plazas, como producto de la fabricación clandestina.

RELACION DE LOS VALORES QUE HAN ESTADO ACTIVOS EN LA BOLSA DE NEW YORK

NUEVA YORK, mayo 18—Luis Mendoza y Cía.

VALORES ACTIVOS

	Abre
A	61½
AAC	52¾
AC	81¼
CN	29
GL	20⅝
GM	23⅞
X	43⅝
DD	64¼
EK	73
T	110⅝
IT	12½
J	34¼
ACD	100½
AFW	10⅜
GAS	54⅛
R	7½

	Cierre
A	62¼
AAC	51
AC	83⅞
CN	28¼
GL	20
GM	23¼
X	48
DD	63⅝
EK	75⅛
T	111½
IT	12⅜
J	34
ACD	103¾
AFW	11
GAS	53½
R	7¼

Diario de la Marina S. A.

EMISION DE BONOS POR $200.000 ORO

Avisamos a los Señores Suscriptores de Bonos que pueden recoger los títulos definitivos, mediante la entrega de los recibos provisionales, en las Oficinas de The National City Bank of New York, Departamento de Bienes, O-Reilly y Compostela, cualquier día laborable de 9 a. m., a 3 p. m.

Habana, 2 de Mayo de 1933.

CELSO GONZALEZ,
Vice Presidente-Administrador.

HA ESTADO FIRME, AYER, EL MERCADO DE LA PLATA

Estuvo firme ayer el mercado de la plata acuñada nacional, con pocas operaciones, y cerrando a los tipos de 1.18 y 1 por ciento de descuento, compradores y vendedores, respectivamente.

LA BOLSA DE LONDRES HA ESTADO AYER FIRME

LONDRES, mayo 18. Luis Mendoza y Cía.

El mercado de acciones de la Bolsa de Londres abrió a precios generalmente firmes. La libra esterlina abrió a $3.92½, con alza de un punto.

MERCADO DE ALGODON

	Mayo 18.
Enero	9.03
Marzo	9.16
Mayo	8.47
Julio	8.58
Septiembre	8.80
Diciembre	8.94

MERCADO DE METALES

Cobre	7
Nickel	35
Zinc	4.07
Plata	32½
Plomo	3.52½
Manganeso	17

COTIZACIONES DE BANCOS

Mayo 18.

Nat City Bank	27½	28½
Chase Nat Bank	23¾	24¾
Guaranty Trust	273	277
Bankers	58¼	59¼
Irving Trust	18	18¾
First Nat. Bank	1350	1370

MERCADO DE GRANOS

Mayo 18.

TRIGO	
Mayo	72⅝
Julio	73½
Septiembre	75⅝
MAIZ	
Mayo	44
Julio	47¾
Septiembre	49⅜
AVENA	
Mayo	25⅝
Julio	27½
CENTENO	
Mayo	56⅝

BOLSA DE NEW YORK

COTIZACIONES DEL CIERRE DEL DIA 18 DE MAYO

(RECIBIDAS POR EL HILO DIRECTO DE MENDOZA Y COMPAÑIA)

A	
A. Express	7⅝
Air Red	73
Alaska Jun.	14
Alleghany	2⅝
A. Chem	106
A. Chal	14
Amer. Can	85⅞
Am. Car. Fou.	17⅝
Am. F. Pow	11⅛
Amer. Ice	8¼
Amer. Int	9⅛
Amer. Loc	15¾
Am. P. Light	8⅝
Am. Smel	27⅞
Am. Sugar	54⅝
Am. Sug. prefs.	103
A. Tel. and Tel.	111½
A. Tob. A.	78
A. Tob. B.	80⅞
Am. W. Works	25¼
Anaconda	12⅞
Atchison	62¼
At. Coast	43⅛
At. Ref	20¾
Ass. D. Goods.	12
Auburn Auto	51
Aviat Corp	11
B	
Baldwin	8½
Balt. Ohio	16¾
Bendix Av.	13¼
Best Co.	21½
Beth Steel	26⅝
Borden Co.	33
Briggs	8¼
Brook Manh.	31⅞
Byers A. M.	20½
C	
Can. Pacif	13⅛
Cann. Mills	26⅞
Case T. Mach.	69
Cerro de Pasco	20
Ches. Ohio	35¼
Chi. R. Is	6⅝
Chrysler	20⅜
Coca Cola	86½
Col. Carbon	54
Comm South	3⅛
Congoleum	13
Cons. Cigar	9
Cons. Gas	53½
Cons. Oil	3⅝
Cont. Can	55⅞
Cont. Oil	12
Corn Prod	71¼
Coty Inc	4¼
Cuba Co.	2½
C. Am. Sug.	6¼
C. A. Sug. prefs	—
Comm Solv	16¾
Chesapeake	28¾
Col. Fuel.	10
Cruc. Steel	20
Cons. R. Cuba.	7⅛

D	
Del. Hudson	66⅝
Del. Lack	32⅛
Drug Inc	47½
Dupont	63⅝
E	
E. Kodak	75⅛
El. Auto Lit.	19¼
El. Pow Lig	7⅝
Elec. Bond.	23¾
Erie R. R.	10
F	
Fox Film	3⅛
F. Texas	31⅛
G	
Gen. A. Tank.	26⅝
Gen. Asphalt	13⅞
Gen. Elec	20
Gen. Foods.	31½
Gen. Motors	23¼
Gen. Sig. Ry.	31¼
Gillette Saf	13
Gimbel Bros.	3½
Gold Dust	20½
Goodrich	11¼
Goodyear	31⅜
G. Paige	3⅜
G. North	21½
H	
Hershey com	51½
Homestake	—
Houston Oil	21⅛
Hudson Mot.	7½
I	
Illi. Cent	23
Int. R. T.	6⅜
I. B. Mach	126
Int. Cement	24
Int. Comb	¾
Int. Nickel	13¾
Int. Tel	12⅝
J	
Johns Mansv	31
K	
Kroger Groc	27⅝
Kresge	10¼
Kelvinator	9
Kennecot	17⅛
L	
Lambert Co.	34⅞
Ligg Myers	82
Loews Inc	17⅞
Loose Wiles	37½
Lorillard	18⅞
Louisv Nash.	46⅝
Ludlum	11½
Lehman	60
Liquid Carb.	31⅛
M	
Macy H. R.	53
May Dept	—
Mc Keesport	78
Montgomery	22⅝
Miss Pacific	3¾
Murray Corp	4⅞

N	
Nash	17⅝
Nat Dist	46
Nat Bisc	50
Nat Cash.	17⅝
Nat Dairy	19¼
Nat P. Lig	13⅛
Nat Surety	3⅞
N. Y. Central.	28½
Nevada	8½
North Am	25⅞
Norfolk	147½
Nort Pacif	23
O	
Ohio Oil	9¾
Otis Elev	17⅝
P	
Packard Mot	4¾
Paramount	¾
Pennsylvania	24½
J. C. Penney	36½
Pullman Co.	34
Pub. Serv	47¾
P. Gamble	39¾
Pure Oil	6¾
Puerto Rico	28½
R	
Radio Corp	7¼
R. I. Steel	14½
Reynolds	40
Royal Dutch	23½
S	
Safeway	48
Sears Roeb	27⅛
Simmons	11½
Soc. Vacuun	9¾
St Paul prefs	5½
So. Pacific	23½
South Ry	15¾
S. Brands.	18½
Stand Gas	12¾
Stan N. J.	34
Stan Oil C.	30
Stewart	5⅝
Studebaker	4
Sun Oil	39
T	
Texas Co.	17⅞
Texas Gulf	25
Timken Roll.	22
U	
Union Carb	35
U. Pacific.	90⅝
Union Oil	13
United Corp.	8⅞
U. Corp prefs.	36½
U. Fruit	48½
U. S. Rubber	9
U. S. Steel	48
U. Aircraft	28½
W	
Warner	3
West Union	41⅞
West Elec	37¼
Woolworth.	37¼
Wrigley	48¾

BOLSA DE LA HABANA

COTIZACION OFICIAL

Bonos y Obligaciones

	Comp.	Vend.
República de Cuba:		
Speyer 1904	88	92
Deuda Int.	40	43½
1909 .-1|2	72	80
Morgan, 1914	84½	95
Morgan 1923 5-1|2	72½	80
Obras Públicas 5-1|2	44¾	46½
1935 5-1|2 Obligs. oro	49⅜	—
Bonos Azúcar	72	85
Cuba, Morgan, Seriados 5½ 1927:		
F.—Vence 1 julio 1933	95	102
G.—Vence 1 julio 1934	81½	—
H.—Vence 1 julio 1935	71½	—
I.—Vence 1 julio 1936	66	—
J.—Vence s julio 1937	64	—
Certificados serie 5½:		
Vence junio 30 de 1933	95	—
Aymto. de la Habana 1a. hip	98	105
Aymto. de la Habana 2a. hip	98	105
Centro Asturiano	30	—
Territorial serie B	—	25
Cervecera	25	38
Cervecera (Obligaciones no hip.	10	17
Gas	91	—
H Electric (Consolidados)	32	36
H. Electric Railway Co. (obligaciones no hip).	9	12
Jarcia Matanzas	75	—
Nueva Fábrica de Hielo	80	—
Papelera serie A	95	—
Papelera serie B	67¼	—
Teléfono	60	—
Unión Oil	6	—
ACCIONES	**Comp.**	**Vend**
Banco Territorial.	—	10
Banco Territorial (Benefs)	—	—
Banco de Préstamos sobre Joyería.	—	—
Cervecera	14	40
F. C. Consolidados de Cuba, prefs	7	10
Cuba R. R.	7½	—
Fibras y Jarcia	10	—
H. E. Utilities Co. 6 por 100	25	30
H. Electric Utilities Co. prefs 5 por 100	12	17
H Electric Railway Co. preferidas	4	8
H. Electric Railway Co. comunes	¾	1½
Jarcia, prefs	26	36
Jarcia, ex-div	24	35
Licorera.	4	7
Metropolitan Auto	100	—
Naviera prefs	11	17½
Naviera com.	1½	2½
Nueva Fábrica de Hielo beneficiarias	15	—
Perfumería, prefs	19	35
Perfumería com	2½	6
Pesca, prefs	20	—
Pesca comunes	3	—
Teléfonos prefs	30	—
Teléfonos com	7	—
Unidos	3	4
Union Oil	4⅛	6

COTIZACION A TERMINO

Bonos y Obligaciones

	Comp.	Vend
República de Cuba:		
Speyer 5 por 100	87	95
Deuda Interior	40	44
Speyer 4½ por 100	72	80
Morgan 5 por 100	84	99
Morgan 5½ por 100	72	76
O. P. 1945	44½	45¾

	Comp.	Vend.
Obligaciones oro	49½	—
Azúcar	72	—
Julio 1933 (F.) Morgan	95	—
Julio 1934 (G.) Morgan	80	—
Julio 1935 (H.) Morgan	70	—
Julio 1936 (I.) Morgan	66	—
Julio 1937 (J.) Morgan	64	—
O. P. Junio 30 de 1933	95	—
Aymto. de la Habana; primera	99	—
Aymto. de la Habana; segunda	99	—
Centro Asturiano	30	—
Cervecera Int	25	40
Cervecera Int. (Obligaciones no hip.)	10	20
Gas y Electricidad	91	100
H. Electric Railway Co.	31	—
H. Electric Railway Co. (Obligaciones no hipotecadas)	9	12
Jarcia Matanzas.	75	—
Nueva Fábrica de Hielo	80	—
Papelera Cubana — Serie A	95	—
Papelera Cubana — Serie B	65	—
Cuban Telephone	60	—
Unidos	6	—
ACCIONES	**Comp.**	**Vend**
Cervecera Int	15	—
F. C. Consolidados de Cuba (prefs)	7¼	—
C. Railroad, prefs	7½	—
H. E. Utilities, prefs.	25⅛	—
H. E. Utilities, pretes.	11	—
H. Electric Railway Co. preferidas	4	—
Jarcia preferidas	26	36
Jarcia ex dividendo en acciones	25	35
Jarcia comunes.	4½	7½
Licorera de Cuba	4½	—
Naviera prefs	12	—
Naviera com.	2	—
Nueva Fábrica de Hielo	80	—
Nueva Fábrica de Hielo beneficiarias	18	20¾
Teléfono prefs	30	—
Unidos	3	3¾
Union Oil	5	7

SUSCRIBASE Y ANUNCIESE EN EL «DIARIO DE LA MARINA»

Cotizaciones

NEW YORK, mayo 19. (AP.)—(Por nuestro hilo directo). La Redacción del DIARIO DE LA MARINA en New York, toma, trasmitiéndolos a la Habana, a las 12:30 a. m., los siguientes totales de las operaciones realizadas por la Bolsa de New York, en su sesión de 18 de mayo de 1933:

ACCIONES
4.112,710
BONOS
$15.697,000

COTIZACION DE LA PESETA

La peseta española se cotizó al cierre del mercado a razón de:

10.09.08

por dólar.

COTIZACION DE LOS FRANCOS

El franco francés se cotizó ayer al cierre del mercado a razón de

21.78

por dólar.

COTIZACION DE LA LIBRA ESTERLNA

La libra esterlina se cotizó ayer en el mercado local a

3.91

HABANA CLEARING HOUSE

Las compensaciones de checks entre los Bancos asociados al Habana Clearing House, ascendieron en la liquidación de ayer, a la suma total de:

$895.940.13

MERCADO GANADERO

Un tren arrastrando once casillas con reses, procedente de Jiguaní, y cuatro carros más, también con ganado vacuno, de Venegas, entraron ayer en los patios de Luyanó.

LOS PRECIOS EN PIE

Precios pagados por compradores en los mercados de origen:

El vacuno

En Oriente, a dos y un octavo centavos con el cinco por ciento de descuento.

En Camagüey, a dos y un octavo centavos con el cinco por ciento de descuento en la finca, y sin descuento en la ciudad.

En Las Villas, a dos y un octavo centavos con el diez por ciento de descuento.

En Pinar del Río, a dos y un octavo centavos; pero pesado y entregado en los mataderos de esta capital.

De cerda

De cinco a seis centavos.

El lanar

A dos y medio centavos.

MATADERO DE LUYANO

En el Matadero de Luyanó se sacrificaron las siguientes reses:

De vacuno	92
De cerda	35
De lanar	15

Los precios que rigieron en el Matadero de Luyanó fueron:

	Cts. kilo
Vacuno, de	11 a 13
Cerda, de	21 a 32
Lanar, de	20 a 30

MATADERO INDUSTRIAL

En el Matadero Industrial se sacrificaron las siguientes reses:

De vacuno	143
De cerda	56
De lanar	30

Rigieron en el Matadero Industrial los siguientes precios:

	Cts. kilo
Vacuno, de	10 a 14
Cerda, de	21 a 32
Lanar, de	20 a 30

MERCADO DE CAFE

Mayo 18.

Enero	5.30
Marzo	5.27
Mayo	5.40
Julio	5.55
Septiembre	5.35
Diciembre	5.30

"UNION AGRICOLA INDUSTRIAL S.A." COMPAÑIA DE SEGUROS GENERALES

CONVOCATORIA

En cumplimiento de lo dispuesto por el señor Presidente, se convoca a todos los accionistas de esta Compañía a Junta General Extraordinaria, que deberá celebrarse en el domicilio social, Oficios número veintidós, (altos), el día veinticinco (25) del presente mes, a las cinco pasado meridiano. En dicha Junta se tratará de la modificación de los Estatutos sociales.

Y para publicar por una sola vez en el periódico DIARIO DE LA MARINA, expido la presente en la Habana, a diez y ocho de Enero de mil novecientos treinta y tres.

VIRIATO GUTIERREZ VALLADON,
Secretario, p. s. r.

LOS GOBIERNOS DEBEN EVITAR LA INFLACION Y EQUILIBRAR LOS PRESUPUESTOS NACIONALES

Texto del interesante informe sugiriendo medidas para la reconstrucción económica y monetaria, que presentará a la Conferencia de Londres la Cámara de Comercio Internacional

En la Cámara de Comercio cubana se ha recibido una comunicación de la Secretaría de Estado, enviándole copia del programa de los asuntos que someterá la Cámara de Comercio Internacional de París a la próxima Conferencia Monetaria y Económica Mundial. Este programa, que fué remitido a la referida Secretaría por el Ministro de Cuba en Francia, nos lo ha dado a conocer la Cámara de Comercio cubana; y, por su gran importancia, lo transcribimos seguidamente:

El informe de la Cámara de Comercio Internacional se resume en los 14 puntos siguientes:

1. Los Gobiernos representados en la Conferencia Monetaria y Económica deben consagrar sus esfuerzos a la realización, dentro del terreno político, de las condiciones de paz y confianza que constituyen la base esencial de todo plan de restauración económica.

2. Es necesario que los gobiernos interesados al arreglo de las deudas políticas intergubernamentales, se apliquen a eliminar inmediatamente esas materias de discusión.

3. Es de primera importancia el restablecimiento de un marco de moneda internacional. Ese «patrón» deberá asegurar:

(a) La estabilidad de los tipos de cambio.

(b) En una proporción razonable, cierta estabilidad de los precios para todo lo que sufra la influencia de los factores monetarios.

Corresponde a la Conferencia Mundial la inauguración del movimiento hacia la resaca general del patrón oro, estableciendo en forma satisfactoria las condiciones necesarias al funcionamiento de tal patrón.

El buen funcionamiento de un patrán oro libre no depende solamente de las condiciones necesarias a la marcha de cualquier «patrón» tales como la supresión de los estorbos al comercio y la reducción de las tarifas aduaneras, condiciones que tienen una importancia vital para el restablecimiento económico,—sino que también dependen de muchas condiciones técnicas mencionadas en el presente informe.

4. Ciertas divisas tienen actualmente un tipo inestable; los gobiernos interesados tratarán de eliminar ese inconveniente; la estabilización de «facto» de las monedas es una de las previas condiciones que son esenciales no solamente a la abolición de restricciones impuestas a las transacciones en divisas extranjeras, sino también a las relacionadas con la supresión de estorbos al comercio y con la reducción de las tarifas aduaneras. Es necesario poner un término, antes de todo, a la puja sobre la depreciación de la moneda.

5. Los gobiernos deben consentir en poner orden a las fianzas nacionales, deben equilibrar los presupuestos y evitar rigurosamente la inflación. De otro modo, una gran parte de las medidas de restauración económica se encontrarían paralizadas.

6. Cada gobierno debe contribuir a estimular el alza de los precios de productos de base, creando, al suprimir ciertas restricciones, condiciones favorables a la continuación del comercio internacional.

7. Es necesario facilitar la solución del problema de las deudas internacionales. Para eso será preciso: a) que los países acreedores sigan una política económica con el objeto de aceptar el pago de las deudas en mercancías o en servicios; b) que acreedores y deudores se reunan en un espíritu de conciliación para llegar a un arreglo de cada caso cuando sea conveniente o inevitable proceder así, c) Que con ese fin, se constituyan grupos nacionales e internacionales de personas autorizadas a representar los portadores de obligaciones y otras categorías de deudores. d) Que se recurra a lo organismos existentes para acelerar la conclusión de acuerdos entre deudores y acreedores y, si se comprueba que estos organismos son insuficientes, establecer entonces un mecanismo especial. e) Que se establezcan facilidades a fin de permitir compilación de estadísticas exactas y completa sobre los movimientos de capitales y sobre los convenios entre deudores y acreedores.

8. Conjuntamente a un progreso substancial hacia la solución del problema expuesto, los gobiernos deberán consagrarse a la supresión de restricción de cambio en el extranjero y de otros convenios de compensación.

9. Hay que hacer todo es[fuerzo] para atenuar o suprimir las [...] tias y demás restricciones a[...] relacionadas con la circulación [de] personas, de mercancías, de cap[itales y] de servicios. Mientras [...] los gobiernos deberán llegar a[...] acuerdo para que estas decisiones [...] resulten ser un elemento de po[lítica] nacional; evitando así nuevas m[edi]das restrictivas.

10. Los gobiernos deberán po[ner]se de acuerdo sobre la urgente [ne]cesidad de rebajar las tarifas a[dua]neras del nivel actual tan exa[gera]do y sobre los métodos que pe[rmi]tan la realización de esa reduc[ción]. Es necesario impedir todo nuevo [au]mento de las tarifas sin presup[...] las ventajas de convenios bilater[ales]. Muchos piensan que cuando las [na]ciones puedan encontrar el mod[o de] proceder mutuamente a ciertas [dis]minuciones de las tarifas, éstas [de]ben fomentarse dentro del [...] de las protecciones especificadas [por] la Sociedad de las Naciones. [...] cuestión promueve el problema [de las] excepciones eventuales a la cláu[sula] de la nación más favorecida. O[tros] piensan que tales convenios de [...] pos serían facilitados por un co[nve]nio internacional relacionado con [las] excepciones que se pudieran [pre]sentar o agregar a la cláusula. [...] en contra, quedan fieles a los c[on]venios bilaterales y a la cláusula [in]condicional. Como quiera que [...] debe prepararse el terreno para [es]tabilizar las tarifas aduaneras a [un] nivel mucho más bajo.

11. En las condiciones actuales [...] do nuevo aumento de la produc[ción] de base debería evitarse cuando [es]torbe el enderezamiento de los [pre]cios y la continuación del co[mer]cio.

12. Cuando sea posible aten[...] por acuerdo entre productores, [la] producción excesiva y el dese[quili]brio consecuente de los precios, [los] gobiernos deben considerar fav[ora]blemente la conclusión de esos a[cuer]dos.

13. Se deben suprimir y dism[inuir] las dificultades impuestas al t[ráfi]co marítimo y aéreo.

14. Aunque parezca útil a la [...] tación de la política nacional [es]mular los principios generosos [que] implican la liberación del come[rcio] internacional y el restablecim[iento] de finanzas sanas, la verdadera [ta]rea de la Conferencia Monetaria [y] Económica que, así se espera, [esté] compuesta de representantes pro[vistos] de plenos poderes, deberá c[on]sistir en redactar cada vez que [sea] posible, los textos exactos de co[nve]nios internacionales susceptibles [de] ratificación inmediata y abarca[r] un amplio programa de restaura[ción] económica.

Después de llegar a un acuerdo [la] Conferencia debería asegurar de[...] do constante la aplicación y el [des]volvimiento de su programa.

IRREGULAR, LA BOLSA DE LA HABANA, AYER

Estuvo irregular ayer el merca[do] local de valores. Las obligacio[nes] oro del Tesoro se mantuvieron [...] mes, mientras los bonos de O[bras] Públicas de 1945, después del no[table] avance de los últimos días, decli[na]ron unos dos puntos. Quieto el [res]to de los bonos y con tono más d[...]

El mercado de acciones estuvo [quie]to y sin cambios apreciables. [...] débiles las preferidas de los Fer[ro]carriles Consolidados de Cuba y [...] Cuba Railroad y sostenidas las [ac]ciones de los Ferrocarriles Unidos [de] La Habana. Estuvieron más flojas [las] preferidas de la Cuban Telephone [y] más firmes las preferidas de la [Ha]vana Electric Utilities; las pre[...] rentes de esta compañía, sosteni[das].

La cotización a término est[uvo] inactiva y más floja, cotizándose [...] la mayoría de los valores los t[ipos] de compradores, sin vendedores.

En la Secretaría de la Bolsa [se] recibió ayer el siguiente estado de [las] recaudaciones de la Havana Elec[tric] Railway, reflejando la acostumbr[ada] merma de ingresos:

Semana terminada en mayo 14 de 1933	$ 47.3[illegible]
Igual período del año 1932	51.1[illegible]
Diferencia de menos esta semana	$ 3.7[illegible]
Total desde enero primero a mayo 14 1933	821.0[illegible]
Igual período del año 1932	942.2[illegible]
Diferencia de menos este año	121.2[illegible]

BONOS DE CUBA

Mayo 18

En Nueva York cerraron los bonos de Cuba a los tipos que se consignan a continuación cuyos precios se entienden más los intereses devengados hasta la fecha:

REPUBLICA DE CUBA	Comp	Vend
R de Cuba Speyer 5 por 100 1904	86	—
R de Cuba Morgan 5 por 100 1914	85	—
R de Cuba Morgan 4½ por 100	70½	73
Obras Públicas 5½ por 100 1945	42½	43
R de Cuba 5½ Morgan	70⅛	73
BONOS AZUCAREROS	**Comp**	**Vend**
Cuban Sugar	—	—
Eastern A. Sugar	8½	9¾
Manatí Sugar	12	15
BONOS FERROCARRILEROS	**Comp**	**Vend**
Cuba Ry 5 por 100	26	28
Cuban Ry, 7 por 100	19	21¼
INTER. TELPH —H. E ELECTRIC	**Comp**	**Vend**
Int. Tel. 4½ por 100	44	44⅞
H. E. Ry 5 por 100	28	33⅝
H. E. Ry 5½ por 100	3	33¼

MERCADO DE CAMBIOS

Mayo 18

La libra esterlina y la peseta m[ás] flojas.

Sostenido el franco francés.

Sin variación el cambio sobre N[ew] York.

No hubo operaciones.

COTIZACIONES

New York, cable	1.1[illegible]
New York, vista	3.6[illegible]
Londres, cable	3.9[illegible]
Londres, vista	3.9[illegible]
España, cable	9.9[illegible]
España, vista	9.9[illegible]
París, cable	4.6[illegible]
París, vista	4.5[illegible]
Lira, cable	6.0[illegible]
Lira, vista	6.0[illegible]
Suiza, cable	22.3[illegible]
Suiza, vista	22.3[illegible]
Bélgica, cable	16.1[illegible]
Bélgica, vista	16.1[illegible]
Alemania, cable	27.1[illegible]
Alemania, vista	27.1[illegible]
Hong Kong, cable	27.2[illegible]
Hong Kong, vista	27.2[illegible]
Canadá, cable	13.[illegible]
Canadá, vista	13.[illegible]
Amsterdam, cable	47.6[illegible]
Amsterdam, vista	47.5[illegible]
Peso argentino	[illegible]

M.E.C.D. 2016

TODOS LOS CASOS DE HUELGA O "LOCK-OUT", ACTUARA LA DIRECCION DEL TRABAJO

INFORMACION TELEGRAFICA DEL INTERIOR DE LA ISLA

(Por nuestros corresponsales)

Pinar del Río

Visita de inspección

LUIS, Pinar del Río, mayo 18. O. Habana.—La inspectora de América Pardo Suárez, reco- escuelas de este Distrito ins- ando dicha asignatura, mere- su elogio las aulas de niñas as en este pueblo.—MARMOL, ponsal.

monumento al Soldado Invasor

TUA, mayo 18. DIARIO. Ha- Oficialmente se nos informa r el vapor «La Fé», que ha- la en Puerto Arroyo llegaron día de ayer las piezas para el mento al Soldado Invasor. Las ades locales laboran para la cción del «Parque Invasor». na. Corresponsal.

usa júbilo un proyecto

EL NORTE, myo 18. DIARIO, . Ha causado júbilo entre los dos el proyecto de ley del con Fernández Hermo, para que incluidos en la Deuda Flo- los haberes atrasados que se eudan. Sánchez. Corresponsal.

Habana

brado público nuevamente, día 20 en San Antonio de los Baños

ANTONIO DE LOS BAÑOS, 18. DIARIO. Habana. La Ad- ración Municipal de ésta y la pañía Cubana de Electricidad, constituído un nuevo contrato mbrado público, ventajoso pa- bas partes. Con tal motivo, mos alumbrado a partir del 20 riente mes.—BLANCO, Corres- .

sado desde 1930, por dis- aro, ayer fué procesado un individuo

RIANAO, mayo 18. — El vigi- Ramón Hernández detuvo a Carlos Vera Gutiérrez, ex guarda jurado del Reparto Almendares, individuo que se encontraba procesado en rebeldía, desde el año de 1930, en causa por disparos a determinada persona.

El hecho ocurrió en 30 de octubre del año referido, en una bodega del referido reparto de Almendares, sostuvo una fuerte discusión con José Vázquez Saen, sobre «si Madrid era o no ciudad cosmopolita». Vera, al ser rectificado con insistencia por Vázquez, se enfureció y le hizo seis disparos, dándose a la fuga y permaneciendo oculto hasta hoy en que se le detuvo.

Presentado al juzgado de instrucción, se le señaló fianza de quinientos pesos que, mediante póliza de una Compañía, prestó a su favor el doc-

Un niño sufrió quemaduras graves

Esta tarde fué asistido por el facultativo de guardia en el centro de socorro, doctor Anglés, el menor de dos años de edad, nombrado Británico Fernández, natural de Marianao, de quemaduras de primero, segundo y tercer grados, de carácter grave.

El menor fué conducido a la casa de socorro por su propia madre, la que declaró que Británico sufrió muchas quemaduras con ocasión de haber halado un trapo que calzaba un jarro de agua hirviente, volcándosele encima.—MARTINEZ, Corresponsal.

Con propósitos suicidas ingirió anoche una jovencita medio jarro de salfumante

MARIANAO, mayo 18.—Esta noche todo parece indicar que habrá consumado sus propósitos suicidas la mestiza Lidia Esquivel Terry, que en la tarde de ayer trataba de morir ahogada en la playa de Jaimanitas, siendo rescatada de las aguas por un grupo de bañistas, y que en horas de la noche se seccionara las venas de la rodilla derecha con análogo objeto.

A las diez de la noche fué traída al Hospital Militar de Columbia, donde la asistió el primer teniente Alfonso, de una intoxicación que habrá de ocasionarle sin duda alguna la muerte, pues ha ingerido medio jarro de salfumante.

La joven de referencia, que sólo cuenta 17 años de edad y que reside en la cuartería que existe en la Calzada de Columbia esquina a Tres Rosas, declaró al sargento Navarrete, de la Policía Municipal, al constituirse en el referido centro benéfico, que se había decidido a tomar tal determinación por encontrarse aburrida de la vida.

En estado preagónico fué trasladada al hospital Calixto García, donde se espera que fallezca de un momento a otro.

Corresponsal.

Se fracturó la pierna izquierda el doctor Guasch en el Miramar Yacht Club

MARIANAO, mayo 18. — Encontrándose subiendo las escaleras del Miramar Yacht Club el doctor Baldomero Guasch, abogado y vecino de la calle O-Farrill número 5, en la Víbora, resbaló, fracturándose el húmero izquierdo en su tercio medio.

Fué asistido de primera intención en el propio club, por el doctor Guerrero, pasando después a la clínica del doctor Gustavo de los Reyes, en el Vedado, que se ha hecho cargo de su asistencia.

Corresponsal.

Matanzas

No cobran los maestros de El Perico

PERICO, mayo 18. DIARIO. Habana.—Los profesores de Instrucción Pública de este Distrito, me suplican haga público que no cobran sueldo desde el mes de julio. También quieren exteriorizar su gratitud a los legisladores matanceros por sus gestiones.—ACOSTA, Corresponsal.

Lesiones graves

MATANZAS, mayo 18. DIARIO, Habana. Informa el Juez de San José de los Ramos que instruye diligencias por lesiones graves sufridas por Angel Valdés en la finca «Oabana», de aquel término, apareciendo el hecho casual.

A punto de descarrilar un tren

El Juez de Carlos Rojas practica investigaciones por haber estado a punto de descarrilar el tren 352, gascar 824, por haber sido colocada en la vía una piedra de regular tamaño.

Elevado el presupuesto del Ayuntamiento de Matanzas

Hoy firmó el Alcalde Ricardo Camparería la remisión elevando el Presupuesto municipal para el próximo ejercicio, al Gobernador Provincial, para su estudio y aprobación. Asciende a la suma de $176.185.87.

Se espera que la recaudación sobrepase a doscientos mil pesos. Lovio. Corresponsal.

Investigando un grave delito

MATANZAS, mayo 18. DIARIO, Habana. El Juez Municipal de Jagüey Grande inició sumario para investigar los rumores en torno a que una jovencita de color, hija de una tal Cándida, dió a luz en casa de Urbano Fuentes, vecino de la calle Reyes, un niño a quien mató para ocultar que era madre, arrojando el cadáver a una fosa moura.

Procesados tres concejales del Ayuntamiento de Matanzas

Por usurpación de funciones, consistente en haber constituido la Mesa del Ayuntamiento y ejercer funciones como Presidente y Secretarios, no obstante haber sido vetada por el Gobernador dicha mesa, fueron procesados, aunque sin exigírseles fianza, los concejales del Ayuntamiento de Alacranes Rafael Sánchez Delgado, Félix Trujillo Mirambert y Rafael Acosta Fuentes. Loivo. Corresponsal.

Falleció un niño a consecuencia de las gravísimas heridas recibidas al caerse de un balcón

MATANZAS, mayo 18.—Al ir a arrojar un vaso de agua desde el balcón de su domicilio, en la noche de hoy, el niño Antonio Valdés Volado, de ocho años de edad, natural de Güines, y vecino de Tello Lamar número 25, en esta ciudad, hubo de caerse desde el mismo, sufriendo gravísimas heridas en todo el cuerpo, de las que fué asistido en el Centro de Socorro, siendo trasladado después a la clínica del doctor Tamargo, donde ha fallecido.

Padre del desventurado niño lo es el señor Raul Valdés, contador del City Bank. El hecho ha de ser profundamente deplorado en esta ciudad, por tratarse de una distinguida familia de Matanzas.

Lovio, Corresponsal.

Santa Clara

Mutilada horriblemente por un tren una jovencita de 16 años

CABAIGUAN, mayo 18. DIARIO. Habana.—Al pasar por las proximidades de este pueblo, rumbo a Camagüey, el tren número 1, alcanzó a la jovencita de 16 años de edad Dolores González Rodríguez, hija de Francisco y de Tomasa, seccionándole la cabeza, piernas, brazos y otras partes del cuerpo.

Sin duda alguna, el hecho obedece a un suicidio, pero ignórance las causas que indujeron al mismo a la desventurada menor.

El Juzgado se constituyó en el lugar del suceso.—CORRESPONSAL.

Doctor Villiers dice que Brito obró en legítima defensa, dando muerte a Adolfo Mesa Sánchez

Sus conclusiones provisionales, que elevará a definitivas en el acto procesal, señala tres requisitos: que la víctima provocó, de modo injusto y que Brito usó un medio racional

Alegando que su defendido, Gregorio Brito Alfonso, obró en legítima defensa de su persona al dispararle contra Adolfo Mesa Sánchez y causarle la muerte, el doctor Gerardo de Villiers formuló ayer tarde sus conclusiones provisionales, que elevará a definitivas en el instante procesal oportuno, en la causa que se sigue contra el referido Brito y a Celedonio Cardentey Hernández con motivo de la riña desarrollada en el Término Municipal de Melena del Sur. Explica el doctor Villiers cómo en el caso que nos ocupa concurren los tres requisitos que le imponen la referida eximente por haber provocado el suceso y por agredir a Brito y por haber rechazado la agresión empleando un medio racional, por lo que debe ser absuelto, aplicándosele la atenuada circunstancia.

Acusa el defensor que Adolfo Mesa Sánchez, Administrador del Central Merceditas, ubicado en el Término de Melena del Sur, y hermano político del entonces Gobernador y hoy candidato a la reelección Antonio Ruiz y de Francisco Mesa, hermano del anterior candidato a Alcalde de dicha Municipalidad, desarrolló en la citada población una intensa y apasionada campaña política, a fin de lograr el triunfo de sus familiares y amigos en la elección de las últimas elecciones del primero de noviembre pasado.

"En efecto, —sigue diciendo el Letrado—, Mesa, aunque persona estimada y respetada en dicha zona, llevó su apasionamiento al extremo de llegar cesante en sus empleos a aquellos que no simpatizaran con sus inclinaciones, haciéndose temible por su actitud radical e intransigente, llegando en ocasiones a proceder violentamente, siendo habitual en él el uso de arma de fuego, lo que dió lugar a que fuera requerido en ocasiones y desprovisto de sus armas por agentes de la Guardia Rural, como demostrará oportunamente."

Continúa: "Un año antes del hecho, aproximadamente, le hizo un disparo al vecino Horacio Salgado, motivo baladí, lo que es público y notorio y revela su impulso perverso y carácter agresivo."

SE DESARROLLO LA TRAGEDIA

Entre las cosas, el día 12 de octubre último, se encontraban en la casa de Melena del Sur y próximo a la población, los procesados Gregorio Brito Alfonso y Celedonio Cardantey Hernández, en compañía de Roque Jacinto Herrera Rodríguez, todos a caballo, en espera de dirigirse al barrio Lechuga, donde debía efectuarse un almuerzo político de los adeptos al Partido Conservador Nacional.

"En momentos en que Gregorio Brito conversaba con Esteban Fernández Borroto, que se encontraba sentado sobre un muro situado a la vera del camino, llegó a dicho lugar, absolutamente solo, el que resultó occiso Adolfo Mesa Sánchez, quien resentido con Brito a quien había despedido del Central por no seguir sus indicaciones políticas y contrariado porque Brito había sido designado para presidir un Colegio Electoral en su propio barrio, de la costa, donde había ofrecido ganar las elecciones, encimó su caballo sobre el de Brito, dándole un fuerte empellón.

"Brito se volvió e inquirió de Mesa el por qué hacía eso y que si no veía, a lo que respondió Mesa: «Si no le gusta aguántelo', acompañando estas frases de otras palabras soeces, al tiempo que con las riendas en alto comenzó a golpear a Brito quien trató de asirse a Mesa para evitar continuara pegándole.

"Mesa, enardecido súbitamente esgrimió el revólver que portaba comenzando a disparar contra Brito alcanzando uno de los disparos la guayabera del citado Brito, la que rompió y otro de los disparos el propio caballo de Mesa que resultó herido por su dueño en el ímpetu del ataque.

"Gregorio Brito ante la agresión inesperada, violenta e ilegítima de que fué objeto, esgrimió su revólver haciendo tres disparos, algunos de los cuales alcanzaron a Mesa Sánchez, quien resultó herido, falleciendo días después en esta capital en el Hospital Freyre de Andrade».

CATORCE AÑOS, EL FISCAL

El Ministerio Fiscal, calificando los hechos de homicidio sin circunstancias, ha interesado en conclusiones provisionales, la pena de catorce años, ocho meses y un día para Brito y para Cardentey.

El citado Cardentey está defendido por el doctor Vito Candia, quien, al igual que el doctor Villiers, interesa fallo absolutorio, por haber obrado en legítima defensa.

Muy pronto hará la Sala el señalamiento del juicio oral de este proceso.

N. GELATS y Cía.

Habana. BANQUEROS Aguiar 106-108

Vendemos cheques de Viajeros

Pagaderos en todas partes del mundo

y Cartas de Crédito Circulares

en las mejores condiciones.

"SECCION DE CAJA DE AHORROS"

Recibimos Depósitos en esta Sección Pagando el 2½ por 100 Anual. Todas estas operaciones pueden efectuarse también por Correo.

Protestan los ferroviarios, de la compañía

Las delegaciones celebrarán una reunión en la capital para tratar importantes problemas

Por la Central de la Hermandad Ferroviaria se está preparando una reunión de las Delegaciones en esta capital, con el fin de tratar de distintos asuntos que tienen pendientes con la administración de la compañía.

Entre los asuntos de que están quejosos los ferroviarios, figura el traslado de personal del interior con perjuicio del de la Habana. Sobre este particular han elevado una queja al administrador de la empresa.

También han dado cuenta sobre el exceso de horas que se les hace trabajar en el Departamento de Miscelánea, Almacenes de Carga, sin el abono correspondiente, con lo cual se contravienen las estipulaciones de los convenios de trabajo.

APLICACION DE LA ANTIGUEDAD

Los ferroviarios esperan que en breve se pondrá en práctica el sistema que tiene acordado desde hace tiempo la empresa, según el Boletín que en 1927 dió a conocer la propia compañía, de establecer la antigüedad por el último ingreso, sistema éste que vendría a favorecerles.

Restablecido el servicio del acueducto

CIENFUEGOS, mayo 18. (Por telégrafo). — El ingeniero jefe de Obras Públicas nos ha comunicado haber quedado restablecido el servicio del acueducto de esta ciudad.

Manifestación

Al oscurecer de hoy se organizó en el barrio Marsillán, por un grupo de jóvenes, una manifestación, portando banderas rojas. Al advertir la presencia de la policía, los manifestantes se dispersaron dándose a la fuga. La policía ocupó del suelo varias banderas.

Nombramiento

Ha causado grata impresión en la ciudad el nombramiento del distinguido periodista Juan Francisco López para desempeñar el cargo de administrador de la Zona Fiscal de este.—OBDULIO, Corresponsal.

Oriente

Se ahorcó un chino

SANTIAGO DE CUBA, mayo 18. DIARIO. Habana.—El chino Lorenzo Hung apareció ahorcado esta mañana de una mata de mangos, en la Avenida de las Acacias, Reparto Los Olmos. Le fué encontrado en los bolsillos un papel escrito en chino; traducido por su paisano Lorenzo Hung, dice que se suicida aburrido de la vida, ya que los médicos no han podido curarlo de la enfermedad que padece y así no quiere vivir.—MATIAS VEGA.

El «affaire» del central «Tánamo»

BARACOA, mayo 18. (Por telégrafo). — Las manifestaciones que se le atribuyen en un periódico de ayer al Subsecretario de Hacienda, al Jefe de la Sección de Rentas y al del Negociado de Bienes acerca del escandaloso «affaire» del central «Tánamo», denunciado por este corresponsal y acogido en las columnas del DIARIO del día catorce de los corrientes, han provocado numerosos comentarios.

Es del dominio general que en la reunión que celebraron recientemente los administradores fiscales, cuando el jefe de la Sección pidió a todos los presentes que persiguieran los fraudes y les informó de que le había sido presentada la escritura de una finca, valorada en catorce millones de pesos, con el propósito de que la liquidara por una cantidad menor de lo que le correspondía abonar anualmente, el administrador de esa zona fiscal manifestó que ese título pertenecía a su distrito y que lo había rechazado porque pretendía abonar una cantidad inferior a los doscientos ochenta mil pesos que corresponden, así como el que la presentaba alegó que recurriría al funcionario antes citado.

En esta ocasión el Jefe de la Sección declaró solemnemente que él nunca autorizaría tal liquidación.

No obstante los anteriores acontecimientos la escritura a que aludimos fué liquidada, el ocho del actual, por seis mil quinientos pesos.

El doctor Marcelo Albuerne, juez de instrucción de esta localidad, se encuentra actuando.

Se espera que el secretario de Hacienda abra una investigación.—CORRESPONSAL.

NUEVA RAZON SOCIAL

Por escritura otorgada, recientemente, ante el Notario de esta capital doctor Jesús Oliva y Viñals, ha quedado disuelta la Sociedad Mercantil que venía girando en esta plaza bajo la razón de «J. Pauly y Compañía', dejando de pertenecer a ella el socio señor Bernard Pauly.

Para continuar los negocios y operaciones de la disuelta Sociedad, se ha constituido una Sociedad Mercantil, de responsabilidad limitada, que girará bajo la razón social de «J. Pauly, Ses Fils & Cié. Ltd.», figurando en ella como socios gerentes los señores Josué Pauly, René Pauly, Robert Pauly, Henry Pauly y Elie Naon, éste último con el carácter de Gerente-Mandatario.

La nueva firma tendrá su domicilio, al igual que la disuelta, en San Miguel (hoy General Manuel Suárez), número 114.

SUSCRIBASE Y ANUNCIESE EN EL «DIARIO DE LA MARINA»

La creación de CUMBRE

GENER

GENERES de GENER

EXTRA FUERTES

EXTRA-GRUESOS

EXTRAORDINARIOS

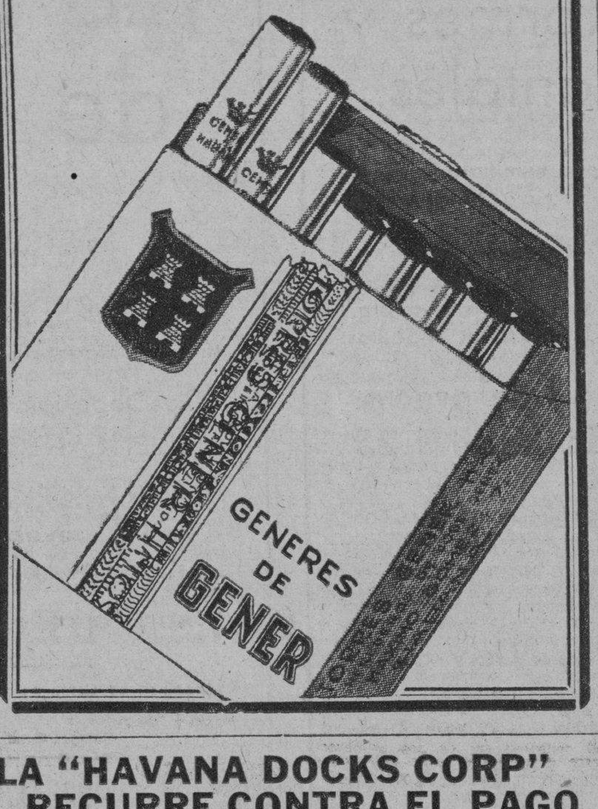

LA "HAVANA DOCKS CORP" RECURRE CONTRA EL PAGO DE LAS CONTRIBUCIONES

Dice al Distrito que por ser única en su clase está exenta de contribución. La Compañía Terminal Cubana Americana también ha recurrido. El Consejo Deliberativo no celebró sesión ayer

(Noticias del DISTRITO CENTRAL)

De conformidad con antiguo acuerdo del Ayuntamiento, adoptado a virtud de moción del concejal señor Carlos Manuel Vázquez, el Gobierno Local de la Habana debe de rendir hoy público homenaje de respeto a la memoria del apóstol José Martí, frente a su estatua en el Parque Central, en ocasión de ser esta fecha aniversario de su heroica muerte en los campos de Dos Ríos.

Ha sido designado el señor Ruy de Lugo Viña, presidente del Consejo Deliberativo, para pronunciar la oración alegórica en este acto.

LA MEDALLA A GUSTAVO ROBREÑO

Por distintas causas, no ha podido cumplirse la moción aprobada por el Consejo Deliberativo, a virtud de feliz iniciativa del Comisionado señor Octavio de Céspedes, disponiendo que se otorgue la medalla de la Ciudad a Gustavo Robreño, por sus méritos como autor y actor teatral, como escritor festivo de primer orden y como miembro distinguido de la cubanísima institución Acera del Louvre.

Se tiene el propósito de que en la sesión que celebre el Consejo Deliberativo, el lunes próximo, se imponga al señor Robreño dicha medalla, pues el Alcalde señor Izquierdo impartió, oportunamente, su aprobación al acuerdo.

LOS ADJUNTOS DE IMPUESTO TERRITORIAL

Por el Alcalde se ha probado, en parte, el acuerdo del Consejo designando los adjuntos para la Comisión del Impuesto Territorial. Solamente tacha el señor Izquierdo las designaciones de los señores José Costa, por no aparecer contribuyente en la clasificación que se le asigna, y a José Campanería, por no estar al corriente en el pago de sus contribuciones

BAÑOS DE MAR

Estudia el Alcalde, la manera más eficiente de poder ofrecer este año a las familias pobres de la Habana, el servicio gratuito de baños de mar. Son los deseos del señor Izquierdo de que toda familia pobre participe de esta temporada, que será en uno de los balnearios del litoral del Vedado.

Dispondrá que se saque a subasta este servicio de baños de mar, que deberá de comprender los meses de julio y agosto.

LA ESTADISTICA DE PSAJEROS

El señor Tirso Mesa, mayor de la Ciudad y Presidente de la Comisión del Turismo, ha circulado la estadística del movimiento de pasajeros de primera clase ocurrido en el Puerto de la Habana, durante el trimestre de octubre, noviembre y diciembre de 1932. El total de vapores entrados fueron de 303 y de aviones 142. Los pasajeros llegados en total fueron 25.274.

EXPEDIENTE PERSONAL PEDIDO

La Audiencia ha pedido la remisión del expediente personal del señor Francisco Pérez Trujillo, necesario para resolver el recurso interpuesto por éste contra resolución de la Comisión del Servicio Civil, que declaró sin lugar su apelación en decreto del Alcalde dejándole cesante en su cargo del Distrito Central.

EXPULSADOS POR INDISCIPLINA

La Dirección de la Escuela Técnica Industrial remitió ayer al Alcalde, relación de alumnos de ese plantel que han sido expulsados del mismo el día 11 de este mes, por indisciplina.

DIA Y HORA

El señor Juan Romero pide al Alcalde, le señale día y hora para tomar posesión de su puesto del Gobierno Local, de conformidad con acuerdo de la Comisión del Servicio Civil.

CONTRATO SIN EFECTO

Participó ayer al Alcalde el señor Pablo M. Leiseca, gerente de la Empresa Auto Bus Express Co., que se ha dejado sin efecto por incumplimiento el contrato firmado entre el comunicante y el señor Juan F. Muñoz, a quien se traspasaba determinados derechos del permiso de circulación de dicha empresa de ómnibus.

LICENCIA DE FABRICACION

Domitila y Jesús Fernández Isla, presentaron ayer en el Distrito Central, planos y memoria para la construcción de una casa en parte de los solares 7, 8 y 9 de la manzana 8 del Reparto Carmelo, calle 6 entre las de tres y cinco.

LA CONTRIBUCION A CINEMATOGRAFOS

El Presidente de la Unión de Empresarios de Cinematógrafos y de Teatros, señor Edelberto de Carrera, asistió ayer también al Consejo Deliberativo, con el propósito de presenciar la sesión ordinaria que debía de efectuarse y en la cual se daría lectura al informe de la Comisión que la integran los señores Aizcorbe y Cuéllar del Río, favorable a la petición formulada por los empresarios cinematográficos para que se aclaren las tarifas que afectan a los espectáculos por ellos representados, en el sentido de hacer la distribución de arbitrios de manera equitativa. Pero el Consejo no celebró ayer sesión, ya que al efectuar el pase de lista el Secretario señor José L. Franco, se comprobó, que no había quorum, por lo que el Presidente señor Lugo Viña, suspendió el acto.

DOS RECURSOS

El doctor Francisco G. Quirós, como representante legal de la Havana Docks Corp, ha recurrido contra resolución del Alcalde de 5 de los corrientes, en la que se obliga a pagar a esa entidad contribución por los muelles. Expone el doctor Quirós que la pretensión del Gobierno Local es equivocada, pues el negocio de la Havana Docks Corp., es único, como único también es la concesión en que se ampara; y que si la Fruit Co., opera en el Muelle de Santa Clara no altera en nada el motivo de pago de contribución, pues actúa dentro de los términos normales de la concesión de referencia.

—También la Co. Terminal Cubana Americana, establecida en los Muelles de Desamparados y Compostela, ha recurrido ante el Alcalde contra el propósito del Departamento de Impuestos, de quererle cobrar dos contribuciones por almacén de depósito. La entidad recurrente, alega se puede cobrar el arbitrio en la forma pretendida, cuando la industria en cuestión se ejerza en dos edificios distintos; pero no como ocurre en el caso de la Compañía Terminal Cubana Americana, que sólo dispone de un muelle con espigón anexo y en un solo recinto.

TRASMISIONES DE DOMINIO

En la Secretaría de la Comisión del Impuesto Territorial fueron anotadas ayer las siguientes trasmisiones de dominio:

El Juez de Primera Instancia del Oeste de la Habana, a nombre de la señora Felicia Busatil y Herrera, vendió a María Martín Laferté y María de la Concepción Plá Martín, una casa de dos plantas en la calle J, número 14, Vedado, en la suma de $32.500.00; Antonio Seguí Gagols, vendió al señor Riré, Campo la casa de la calle Vista Hermosa esquina a Lombillo, por siete mil pesos; y Elisa Sardiña Alfonso traspasó a Dolores Bardell Romero el solar 9 de la manzana 38 del Reparto Ampliación de Vivanco, por $200.00.

ERARIO DEL DISTRITO

Recaudación del día 17: Ejercicio corriente: $3.992.33. Resultas: $655.10. Para el Gobierno Provincial: la suma de $469.07.

Existencia en caja: Ejercicio corriente: $3.633.12; Resultas $8.469.99. Para el Gobierno Provincial, la suma de $12.857.84. Del Presupuesto Extraordinario: $432.94. Depósitos: $91.457.27. Total $116.651.16.

COBROS, por la inscripción de cinco vehículos: $38.85. Cuotas ocasionales: $469.07. Espectáculos públicos $76.13. Multas: $37.00.

BAJAS COMERCIALES

Solicitaron ayer se les diera de baja en el Registro de Contribuyentes, los siguientes señores comerciantes: Fernando Lio, puesto de pescado y frituras en Pocito 10, y Manuel Compuesto de frutas y tienda de aves y huevos en Pocito y Delicias.

Se prohibe pagar con fichas o vales, y los obreros deberán estar asegurados debidamente

Reformado el decreto que creó la Dirección del Trabajo. Las organizaciones obreras deberán estar registradas. En caso de huelga deberán facilitar todos los medios a las autoridades

A propuesta del secretario de Agricultura, el jefe del Ejecutivo firmó ayer un decreto por el que modifica y amplía el número 552 de 28 de abril próximo pasado, que creó la Dirección del Trabajo. El nuevo decreto regula las funciones y atribuciones de ese novel organismo que dirige desde su fundación el señor Aurelio García Guerra.

«La Dirección del Trabajo tendrá a su cargo la Inspección del Trabajo en todo el territorio nacional, entendiéndose por tal la facultad de inspeccionar las fábricas, talleres, minas, muelles, almacenes, trabajos marítimos, obras de construcción, reparación o demolición, establecimientos industriales y comerciales y toda clase de trabajos, sin excluir los agrícolas, todo ello siempre que el personal asalariado pase de cinco empleados u obreros que devenguen sueldo o jornal o que trabajen por ajuste o a precio alzado, con el objeto de hacer efectivo el cumplimiento de las leyes, decretos, reglamentos y demás disposiciones legales en materia de trabajo que están en todo o en parte dentro de las funciones administrativas y ejecutivas de la Secretaría de Agricultura, colaborando con otros Departamentos judiciales y administrativos de la República».

Al comprobar que algún patrono no tiene asegurados sus obreros en alguna compañía de accidentes del trabajo, conforme dispone la ley de 12 de junio de 1916, la Dirección del Trabajo dará cuenta, inmediatamente, al juez correccional respectivo.

PROHIBIDO PAGAR CON FICHAS

Asimismo dará cuenta a los tribunales de justicia de todo caso que compruebe respecto a que paguen a los obreros con vales, chapas, fichas metálicas y otros medios de sustitución de la moneda nacional, infringiendo por tanto la ley de 23 de junio de 1919, modificada por la del 6 de diciembre de 1929, ingresando el importe de las multas en la Tesorería de la República con destino a los fondos del Retiro Judicial.

Se consigna en el propio decreto que los recursos por cualquier cuestión que se susciten entre patronos y obreros marítimos, deberán presentarse dentro del plazo de los diez días, contados a partir de la notificación de la resolución dictada por el presidente de la Comisión de Inteligencia o del acuerdo adoptado por ésta. También deberá apelarse en el plazo de 10 días ante el magistrado de turno del Tribunal Supremo toda resolución de la Secretaría de Agricultura con motivo de los mencionados recursos o apelaciones con lo cual no estén conformes los interesados.

REGISTRO DE ORGANIZACIONES OBRERAS

También tendrá a su cargo la Dirección del Trabajo todo lo relacionado con las horas de trabajo y cierre de los establecimientos comerciales.

Llevará dicha Dirección un registro de Organizaciones Obreras y Patronales creadas, para atender a las cuestiones del trabajo; organizará las estadísticas del costo de vida, de sueldos y salarios, de accidentes del trabajo y cuantas otras se estimen convenientes. Recopilará la legislación y reglamentación extranjeras en materias de trabajo, realizando el estudio y la proposición de creaciones, reformas, modificaciones, etc., que puedan ser convertidas en disposiciones legislativas.

Organizará las funciones de la oficina correspondiente a la Internacional del Trabajo, a fin de que realice ampliamente sus servicios de comunicaciones con la Oficina Internacional del Trabajo, de la Liga de las Naciones, etc. Redactará, asimismo, la Sección del Trabajo, de la revista oficial de la Secretaría de Agricultura.

OBLIGACIONES DE LAS ORGANIZACIONES

Las organizaciones obreras y patronales deberán enviar a la Dirección del Trabajo un ejemplar del Reglamento aprobado por los respectivos gobiernos provinciales; todo cambio de domicilio social y nombres y cargos de sus respectivas directivas, así como la residencia de la Federación o Confederación de organizaciones a que pertenezca.

No se reconocerá personalidad a las organizaciones patronales u obreras que carezcan de directiva.

Los gobernadores provinciales comunicarán a la Dirección del Trabajo las altas y bajas en los registros de Asociaciones.

EN CASO DE HUELGA O LOCK-OUT

Los alcaldes municipales comunicarán toda constitución de asociaciones patronales u obreras.

Debe comunicarse a la Dirección todo conflicto entre el capital y el trabajo, debiendo guardar, aquella oficina, la reserva de cuanto pueda afectar secretos profesionales, industriales, etc., so pena de incurrir en las penalidades por la infracción de la misma que señala la ley.

En caso de huelga o **lock-out** están obligados, patronos y obreros, a proporcionar los medios de trasladarse de un lugar a otro a los funcionarios públicos que tengan intervención en el conflicto, medios de comunicación postal, telefónica, telegráfica y de toda otra clase.

Las acusaciones o denuncias debe hacerlas el director del Trabajo a los jueces correccionales, directamente.

Inauguración de obras en la casa de Beneficencia

Ayer, al cumplirse un año de haberse hecho cargo de la supervisión de la Casa de Beneficencia y Maternidad de la Habana, el primer teniente Roberto Becerra visitó al doctor Céspedes, secretario de Sanidad, con quien departió breves momentos, acordando ambos proceder mañana, sábado, a las nueve y media de la mañana, a la inauguración de la glorieta y avenidas interiores construídas, así como los uniformes e instrumental nuevo de la recien organizada banda de música, los nuevos dormitorios de los obreros e inspección de los talleres de zapatería y carpintería.

Nos informó, posteriormente, el teniente Becerra, estar terminándose de instalar la planta eléctrica para la Casa Cuna, cuyos motores adquiridos recientemente en el extranjero, han sido declarados exentos de derechos arancelarios por una ley del Congreso.

Finalmente nos dijo ser satisfactorio el estado de los reclusos, habiéndose reducido la mortandad de ocho a diez mensuales a dos por semestre.

Tres mil pesos para los radios de la policía

Ya el secretario de Gobernación ha dispuesto la situación de la suma de $3.000, del fondo de los desocupados, para todo lo relativo a la instalación de aparatos de radio en los vehículos del servicio policíaco. De esa labor se encargará el teniente Tro, de la Marina de Guerra Nacional, que ayer conferenció con el doctor Zubizarreta.

ACLARACION DEL DOCTOR ZUBIZARRETA

El doctor Zubizarreta, secretario de Gobernación, hizo ayer las siguientes declaraciones respecto a la publicación por la casa «Callejas y Compañía», de Madrid, del cuento infantil titulado «Cada cual lo que merece».

«Deseo aclarar una nota publicada por un periódico respecto a la intervención de esta Secretaría en la queja formulada por el Consejo de Veteranos de Oriente contra un cuento de la colección «Recreo Infantil», de la casa «Callejas y Compañía», titulado «Cada cual lo que merece», en el que se hacían apreciaciones injuriosas acerca del Ejército Libertador Cubano.

«Según dicho periódico el concepto protestado es el siguiente: «Post-ustiano cuando su padre fué despedido del servicio del Marqués, sentó plaza de soldado. Con su regimiento marchó a Cuba a combatir insurrectos».

Si hubiera sido esto tan solo, no habría, en realidad, injurias contra nuestro país y no se explicaría una actuación de los Veteranos apoyada por el Gobierno cubano.

«Lo publicado fué mucho más grave, pues se hacía figurar al personaje de dicha historia infantil «marchando a Cuba, donde pereció víctima de las turbas de bandoleros que peleaban contra España.

«Sobre esto la casa Callejas y Compañía dió amplias explicaciones al embajador García Kohly, retirando, como se sabe, el concepto injurioso y asegurando que sólo por inadvertencia han podido deslizarse esas líneas en el referido cuento».

M.E.C.D. 2016

Se estima que no se llegará a plantear la tacha del representante Byrne

Brillante actuación del Alcalde de Santiago de Cuba

Departimos ayer durante algún rato con el señor Teobaldo Rosell, destacada figura del Partido Conservador de Oriente, en cuya boleta para representante figuró en pasada elección.

Rosell acaba de regresar de su provincia, en la que ha permanecido durante algunas semanas. Nos habla de la visita que le hiciera al nuevo alcalde de Santiago de Cuba, señor Filiberto Guerra, y de la actuación de éste.

—Ha sido un gran acierto del conservatismo oriental la exaltación de Filiberto Guerra a la Alcaldía—dice. Cuando tomó posesión de ella, la ciudad era un verdadero desastre y del tesoro municipal ni se diga, sólo halló el nuevo alcalde 187 pesos. Filiberto Guerra en 22 días que desempeña el cargo ha pagado ya un mes a los empleados y guarda en tesorería 17,000 pesos.

Y agrega: Ha reorganizado todos los servicios, mejorándolos; ha atendido todos los sectores; despacha personalmente todos los asuntos; estudia proyectos de obras que en breve han de traducirse en incalculables beneficios o embellecimiento de la población. En una palabra, «está saliendo» un alcalde de primera línea. Y terminó el doctor Rosell: Dios quiera que continúe su cuatrenio así...

Sigue enredado el proceso para la entrega de los certificados

Nos referimos a la provincia de la Habana. La entrega de los certificados a los candidatos electos, sigue embrollado.

Desestimado el recurso de Parodi y retirado el del doctor Iraizoz, quedan pendiente los del doctor Emilio Sardiñas, como elector, y los del candidato a representante por el Partido Conservador.

Este último presentó en la tarde de ayer en el Tribunal Supremo, un recurso de apelación. Mientras tanto,

INFORMACION POLITICA

la Audiencia de la Habana ha dictado una resolución para que se aguarde a que vuelvan a ella los autos de la apelación del doctor Iraizoz para resolver los que ante dicha Audiencia tiene presentados.

El problema consiste en que Sardiñas aspira a que sus recursos de recuento y nulidades continúen viéndose ante la Sala, sin necesidad de prestar fianza, conforme a los de tacha.

Por otra parte, el jefe de los conservadores de la Habana, que en cuanto a dinamismo y actividad se encuentra como en sus mejores días, no se resigna a que llevándole Brito sólo unos tres mil votos no se encuentre él, Sardiñas, en aptitud de poder darle la batalla, máxime cuando en los colegios donde se celebrarían elecciones complementarias lograría el triunfo—pensará Sardiñas.

Mañana toma posesión el Alcalde de Campechuela

En Campechuela, Oriente, triunfaron los conservadores. Allí este Partido celebró una alianza con grandes núcleos liberales. De éstos surgió el candidato victorioso: doctor Rafael Pons.

El nuevo alcalde tomará posesión mañana, aniversario de la República.

Sobre la tacha de Byrne dice el Representante F. Cuéllar del Río

«Se dice que hay el propósito de presentar, en la Cámara de Representantes, una solicitud de tacha contra el doctor Juan Daniel Byrne. Ese propósito no tiene, a mi juicio, probabilidad alguna de éxito; pues, no puedo inferir, a ese respetable Cuerpo colegislador, el agravio de suponerlo capaz de violar las leyes del país, y eso es lo que se le pediría si tal solicitud se presentase.

Para pensar así me fundo en lo siguiente: un acta de representante es la consecuencia de dos procesos: uno de carácter electoral y otro típicamente constitucional.

El proceso electoral, es aquel, según el cual, el aspirante se rige exclusivamente por el Código Electoral, y se somete a los fallos de los Tribunales Electorales. Esos Tribunales cuidan, expresamente, de todo lo relativo a las elecciones. Es decir: que los Tribunales Electorales para dar los certificados de elección, sólo tienen en cuenta que la función electoral se haya cumplido de conformidad con las leyes. Si esos requisitos se llenan, esos Tribunales expiden los certificados correspondientes.

Una vez expedido el certificado de elección, entonces, el candidato tiene que pasar por el segundo proceso; por el proceso constitucional, que es éste: Presenta su certificado de elegido en la Cámara, y este Cuerpo está en el deber de aplicar el artículo 49 de la Constitución, para saber si el interesado reune los siguientes requisitos:

1o. Ser cubano por nacimiento o naturalización con ocho años de residencia en la República, contados desde la naturalización.

2o. Haber cumplido 25 años de edad.

3o. Hallarse en el pleno goce de los derechos civiles y políticos.

Si esos requisitos son reunidos por el interesado, la Cámara tiene el deber, ineludible, de dar posesión al nuevo representante.

El artículo 55 de la Constitución, **que es una disposición común a los Cuerpos colegisladores**, atribuye a la Cámara la facultad de resolver sobre la validez de la elección de sus miembros; pero, este artículo es un precepto de procedimiento para desenvolver el artículo 49. Por este artículo 55 se inviste a los Cuerpos colegisladores con facultades de Tribunal, pero, para aplicar el artículo 49. La Cámara, según este artículo 55, resuelve sobre la validez de la elección de sus miembros, pero, no arbitrariamente, sino conforme la pureza de la elección, probada por el certificado de la Junta Provincial Electoral, y de acuerdo con el artículo 49.

Si la tesis que sostienen los partidarios de la tacha de Byrne prosperase, de hecho quedarían nulos los preceptos de la Ley Electoral que determina el procedimiento de la elección de los Representantes, porque la Cámara quedaría convertida en el Máximo Tribunal Electoral, y la mayoría de sus miembros decidirían la elección de los mismos, pudiéndose dar el caso de proclamar al último suplente de una candidatura, por convenir así a los intereses políticos de la mayoría.

El caso que se quiere plantear es tan grave y de consecuencias tan funestas para el futuro político de la República de llegar a prosperar, que creo sinceramente no se llegará a plantear.

(f.) **F. Cuéllar del Río».**

Actividades asbertistas

Esta tarde, a las cuatro, en la residencia del general Ernesto Asbert San Miguel 145, se reunirán los comisionados para la organización del partido Renovación Nacionalista en la provincia de la Habana.

Oferta Extraordinaria de

Cortes y Retazos.

Nuevas rebajas.

La oferta ordinaria de mañana se efectúa hoy.

Nuevos cortes y retazos de todas las telas de moda han ido a enriquecer la oferta.

Además, hemos introducido considerables rebajas de precio.

PLANTA BAJA.

El Encanto

SALDOS

Uniformes y Delantales.

HOY es día de oferta eliminatoria de los uniformes y delantales cuyas tallas y colores están desurtidos.

La oferta de hoy comprende uniformes confeccionados en telas de excelentes calidades, en verde, beige, rosa, azul, a listas, en negro, blanco e infinidad de modelos.

Ahora, a mitad de precio: Desde 75c. hasta 1.25

Los delantales que hoy ofrecemos están confeccionados también en materiales de buena calidad, en colores de fantasía; blancos con festón y calados, y de color, con o sin peto.

Ahora: 20c., 30c.y 35c.

Todos los viernes se efectuará esta oferta eliminatoria. Benefíciese usted con sus ventajas.

Segundo piso.

El Encanto

Un radio Crosley de regalo para los niños.

HOY viernes, de 5 a 6 de la tarde, haremos el obsequio a nuestros pequeños clientes, de un magnífico radio Crosley.

Infórmese hoy en el Piso de los Niños.

La Casa Grande

¡La playa, centro de salud y de elegancia!

La moda se luce en la playa, pero se adquiere en "El Encanto"

Los Departamentos de Artículos de playa de EL ENCANTO—para señoras, caballeros, niñas y niños—están ahora repletos de artículos nuevos: los últimos modelos de trajes de baño, de pijamas de playa, capas, gorros, zapatillas, ect.

Todo bajo el signo tentador de la novedad y la economía.

El Encanto

MAS SOL Y MENOS TELA.

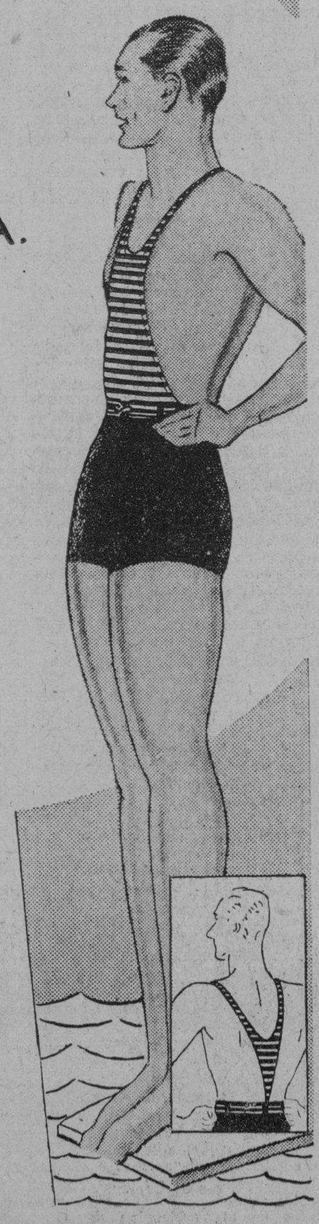

—Brevedad
—Semi-desnudez
—Color

Son las características de los modernos trajes de baño recibidos por la LA CASA GRANDE.

Entre otros:

Trajes de baño de lana, propios para tomar el sol al mismo tiempo del baño.

desde $2.50

Trajes de marinero, de superior dril en todas las tallas.

Sombreros de marinero y sombreros de ala grande para la playa.

Zapatillasde goma de todos los tamaños y un buen surtido de bolsas de baño.

Precios módicos. Modernidad.

La Casa Grande

M.E.C.D. 2016

SECCION A

TELEFONOS
Dirección. A-4151
Jefe de Redacción.. A-3205
Sección de Sports.. M-7911

DIARIO DE LA MARINA

TELEFONOS
Quejas M-7911
A. Clasificados. . . A-3333
Agencia Mariano. FO-7380

SECCION A

AÑO CI — ACOGIDO A LA FRANQUICIA POSTAL — HABANA, VIERNES, 19 DE MAYO DE 1933 — EL PERIODICO MAS ANTIGUO DE CUBA — PAGINA TRECE

LA ACTUALIDAD

Una carta sobre la Rusia actual

Por LEON ICHASO

MO comentario y confirmación de los dos artículos en que recogi- informes, datos y testimonios re la Rusia actual, nuestro esti- do amigo el doctor Angel Saave- nos ha entregado una carta re- ida a su colega el doctor José Fa- as en Abril de este año por la tora Anna Kamensky, Secretaria neral de una Asociación benéfi- en Suiza.

Dice así la carta:

«Abril, 1933.

Sr. Doctor José Fariñas,

Distinguido amigo:

Hay miseria en Rusia. Son millares y que se mueren de hambre. Mu- os pertenecen a las clases cultas, octores, maestros, sacerdotes, pro- sores, ingenieros, etc.) Aun aque- os que no pasan por tan terribles enebas, y que están viviendo en la ciedad, sufren inenarrable miseria. uchos están desprovistos de sus arjetas para alimentos» y hasta del ación que ocupaban en un cuarto onde se hacina la gente. Tienen que endar como mendigos..

Nosotros podemos ayudarlos. Por francos suizos podemos enviarles, r medio de una agencia de Gine- a, un buen lote consistente en 4 y edio kilos de alimentos (arroz, ha- a, mantequilla, azúcar y jabón), por 30 o 40 francos suizos, lotes con é, te o cocoa. Hay también lotes 9 y medio kilos, más costosos. Co- el Soviet percibe un gran porcen- e de cada lote, aquellos que lo re- en en Rusia no tienen que pagar da; los derechos están incluídos en precio.

La Liga Cristiana de Suiza—, que tá recogiendo firmas para una ins- ncia al Consejo Federal de Berna, licitando del mismo que la pre- nte a la Liga de las Naciones con a demanda de intervención moral favor de los mártires rusos, y pro- stando de la esclavitud y de las ersecuciones religiosas, —está publi- ando fragmentos de cartas recibidas rivadamente, a pesar de todos los bstáculos y dificultades, de diversas artes de Rusia. Breves extractos de gunas de esas cartas van adjuntos.

Esperando que esta apelación to- e el alma de los amigos de Rusia, elantamos nuestra expresión de ratitud para todos los que contri- uyan, sea con poco o con mucho, lo al ruego me lo remitan, a No. 2, e Cherbuliez, Ginebra, en esta ho- a de necesidad.

Nosotros agradeceríamos mucho in- eraran esta carta en la prensa lo- al, que la enviaran a los centros, y e la hicieran conocer por todos los edios a nuestros amigos.

De Ud. afectuosamente, **Dra. Anna Kamensky».**

He aquí los fragmentos de cartas publicadas por la Liga Cristiana a que alude Anna Kamensky:

«De El Volga: ..«Comemos hier- as. Mucha gente está enferma y ucha muere. No hay pan, ni man- equilla, ni leche, ni azúcar...».

«De una localidad cercana a Kief: ...«El corazón se nos parte al ver antos niños ambulando como limos- eros, y pidiendo vanamente un pe- azo de pan. La gente anda por las alles descalza, en andrajos. Parecen squeletos. Cada día la situación se ace más terrible. ¡Ayudadnos!».

«De un lugar cerca de Charkoff: ...«Casi todos los días van trenes ara Siberia, al extremo Norte, con risioneros. Los llevan a cortar ár- oles en los bosques, o a cavar cana- es. No reciben salario. Para mante- er la disciplina hay dos medios: pri- ación de alimento y pena de muer- e...

«De una localidad del Norte:... «No podemos escapar. Algunos lo han ratado, pero fueron atrapados tor- urados y muertos. Muchos de nos- otros tenemos los pies y las manos elados, pero hemos de trabajar así. n nuestras barracas hay una terri- le epidemia de tifus, y no hay me- icinas. Muchos mueren».

Nota adjunta a la carta: Todo el que sienta el deseo de cooperar, pue- de enviar su giro directamente a la Sra. Kamensky o al Dr. José Fari- ñas Gómez, Jovellar número 10, ciu- dad».

Los comentarios quedan para el lector. Nosotros, sólo le llamaremos la atención sobre ese propósito, ver- daderamente humanitario de pedir a la Liga de las Naciones que interven- ga moralmente en favor de los des- venturados rusos que además de su- frir miseria y hambre son perseguí- dos y hostilizados en sus creencias religiosas y en su conciencia. Hay en efecto, en la Liga artículos que para defender la paz mundial, garantizan los derechos de las minorías religio- sas y étnicas. Fué Clemenceau, nada sospechoso por cierto de fanatismo religioso el que al entregar a la Li- ga el tratado sobre las minorías na- cionales propugnó el respeto que los Estados debían de guardar hacia ellas y la obligación que de protegerlas y ampararlas tenía aquella suprema institución.

Estos derechos y tratados acaban de ser solemnemente invocados, a propósito de la persecución contra los judíos en Alemania, por el Car- denal Arzobispo de Colonia y el Car- denal Bertram, Arzobispo de Breslau.

Wilson y Lord Robert Cecil pre- tendieron estatuír en el Pacto de Gi- nebra una cláusula declarando que interesaba a la Sociedad de Nacio- nes «la agitación política producida por la actitud poco liberal del go- bierno de un Estado respecto a los fieles que pertenecen a una fe, una religión o una creencia particulares y que el Consejo podía tomar las ini- ciativas que pudiesen suprimir el mal en cuestión». Aunque este proyecto no prosperó, quedó el propósito en los Convenios de minorías nacionales inscritos como norma constitucional en la mayoría de las naciones signa- tarias.

Los artículos 4 y 11 del citado Pac- to dan derecho a la Liga para inter- venir a favor de dichas minorías.. No va, pues, descaminada, la Liga Cris- tiana de Suiza al dirigir a aquella su solicitud en favor de los rusos perse- guidos en sus creencias e ideales.

Destituído un ayuntamiento socialista sevillano a causa de un desfalco

EXISTE UNA GUERRA CIVIL EN VIZCAYA-DIJO UN DIPUTADO

Paulino Uzcudum será candidato a diputado a Cortes

El catedrático Sánchez Román aspira a un sillón en la Academia de Ciencias

MADRID, mayo 18. (AP).—La posibilidad de que las luchas a puñetazos que se registran con bastante frecuencia en el Parlamento español tengan un carácter profesional, parece verse en el acuerdo de los nacionalistas vascos de presentar candidato a diputado al boxeador Paulino Uzcudun.

Paulino Uzcudún

Paulino estuvo a punto de ser presentado candidato en las primeras elecciones republicanas a diputados, pero los intelectuales se opusieron. Ahora parece que tiene mayores probabilidades de ocupar un escaño en el Congreso así que se celebren las elecciones en España.

SANCHEZ ROMAN, CANDIDATO A ACADEMICO

MADRID, mayo 18. (AP).—El diputado a Cortes señor Sánchez Román, catedrático de la Facultad de Derecho de la Universidad Central, ha presentado su candidatura a un sillón vacante de la Academia de Ciencias Morales y Políticas.

ARTURO MENENDEZ, AL LABORATORIO MILITAR

MADRID, mayo 18. (AP).—El señor Arturo Menéndez, ex director general de Seguridad, encausado por los trágicos sucesos de Casas Viejas, ha sido destinado por el Gobierno al Laboratorio Militar Central.

El señor Menéndez es comandante del Ejército.

Se acusa a los nacionalistas vascos, por Casares, de estar minando el gobierno en España

En la sesión de ayer, en las Cortes, comenzó a discutirse el proyecto de Ley de Garantías, al que no se opondrán los elementos católicos por entender que es muy necesaria

MADRID, mayo 18. (AP.- La sesión celebrada hoy por el Congreso transcurrió sin incidentes, discutiéndose por espacio de muy breve tiempo el proyecto de ley que crea el Tribunal de Garantías Constitucionales.

Después se trató de las interpelaciones acerca de los sucesos de Usánsolo y Solano. El diputado republicano por Bilbao, señor Fatrás, declaró que «existe una guerra civil en Vizcaya» y agregó que el descorden es inminente a menos de que intervenga el Gobierno.

El ministro de la Gobernación señor Casares Quiroga, respondió «que la situación en Vizcaya es de guerra civil, pero atribuyó la culpa a los nacionalistas vascos, diciendo que están minando el Gobierno en toda España». Agregó que el Gobierno está deseoso de poner fin a la violencia en todas las provincias españolas.

Cuando se suspendió la sesión, el diputado Elola estaba consumiendo un turno con el proyecto de ley de Garantías constitucionales, por lo que continuará mañana en el uso de la palabra.

LOS CATOLICOS NO SE OPONEN A LA LEY DE GARANTIAS

MADRID, mayo 18. (AP.- Los diputados de las minorías vasco-navarra y católico-agraria se reunieron hoy celebrando un cambio de impresiones, y acordaron no hacer obstrucción a la ley que establece el Tribunal de Garantías Constitucionales, por entender que dicha medida «es necesaria» en vista de las flagrantes violaciones de la Constitución que se han cometido en todas las leyes religiosas dictadas por la República.

Los mismos diputados, sin embargo, acordaron hacer una obstrucción firmísima al artículo de la ley en virtud del cual se trata de no hacer retroactivos sus preceptos. al objeto de que queden sin sanción las inconstitucionalidades cometidas por las Cortes y el gobierno.

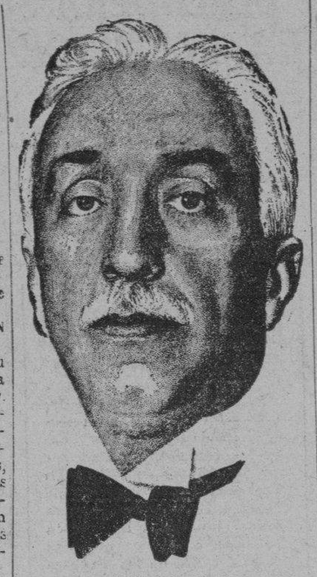

Don Nicelo Alcalá Zamora (retrato, por Caravia)

CONTESTA N. ALCALA ZAMORA AL MENSAJE DE FRANKLIN ROOSEVELT

MADRID, mayo 18. (AP).— El Presidente de la República, don Niceto Alcalá Zamora, contestó hoy al mensaje dirigido a los jefes de Estado de cincuenta y cuatro naciones por el Presidente Roosevelt, de los Estados Unidos. La contestación dice:

«He recibido vuestro telegrama de 16 de mayo en el cual da a conocer los puntos de vista del Gobierno de los Estados Unidos concernientes a la conferencia económica mundial y la conferencia de desarme.

»El Gobierno español está basando toda la política internacional en el artículo 6 de la Constitución de la República, de acuerdo con el cual España renuncia a la guerra como instrumento de política nacional. España está, pues, dispuesta a unirse en todo tiempo a todas las medidas encaminadas a procurar el triunfo de una paz sólida y duradera sobre todos los obstáculos.

»De acuerdo con estos principios, España ha tenido el honor de ser la inspiradora de algunas de las proposiciones que hoy sirven como base para las discusiones de la conferencia del desarme para la limitación de las armas ofensivas así como para el desarme efectivo y general.

»Por tanto, en las instrucciones que se darán a los representantes españoles en la conferencia económica de Londres y en la conferencia del desarme, las palabras de Vuestra Excelencia, cuyas sugestiones serán previamente estudiadas con gran interés, se tendrán cuidadosamente en cuenta».

Los trabajadores del campo en Sevilla exigen la entrega del 40 por ciento del cereal

El problema de la huelga del ramo de construcción en la capital de Cataluña, no ha sido resuelto aún, contra lo que se había creido. Los comunistas no respetan los contratos

SEVILLA, mayo 18. (AP.) El Gobernador Civil de esta provincia ha manifestado hoy a los representantes de la prensa que ha suspendido el Ayuntamiento de Estepas a causa de que, según informes que ha recibido han desaparecido 200,000 pesetas del tesoro municipal.

La mayoría del ayuntamiento de Estepas es socialista.

SUSPENDIDA UNA REUNION DE LOS HUELGUISTAS

BARCELONA, mayo 18. (AP.) Los obreros del ramo de construcción que se hallan en huelga celebraron hoy una reunión para tratar del conflicto, siendo suspendido a poco de comenzar por las autoridades a causa del sesgo que tomaban las discusiones.

El problema huelguístico del ramo de construcción no ha quedado solucionado todavía.

LOS OBREROS COMUNISTAS NO RESPETAN LOS CONTRATOS

MADRID, mayo 18. (AP.) Una comisión de agricultores de la provincia de Toledo visitó hoy al ministro de la Gobernación, Casares Quiroga, para pedirle que obligue a los obreros comunistas que se han declarado en huelga a que respeten los contratos del trabajo.

Anunciaron al ministro que en el caso de que tal cosa no se hiciera se perderán completamente las cosechas.

SE RETIRARON LOS PATRONOS DEL TRIBUNAL MIXTO DE ARBITRAJE

SEVILLA, mayo 18. (AP.) Los representantes patronos del tribunal mixto de arbitraje han presentado hoy la renuncia después de una larga sesión en la que los representantes obreros insistieron se entregue a los trabajadores el cuarenta por ciento de los cereales que sieguen.

Los agricultores han pedido al Gobierno que designe una comisión técnica para que solucione el conflicto

CASUALMENTE SE LE DISPARO LA PISTOLA, HIRIENDOSE

Al disparársele casualmente la pistola que examinaba en su domicilio, se produjo una herida de carácter grave en la pierna derecha, Andrés Canfón, de 30 años y vecino de Dragones 4, de la que fué asistido en la casa de salud La Benéfica

Envío de fuerzas a Herrera, en Sevilla a causa del paro general anunciado para hoy

En el Ateneo de Madrid dió una conferencia el profesor Heller, de Buenos Aires, entonando un canto de alabanza a los Estados Unidos y ensalzando la obra de Roosevelt

SEVILLA, mayo 18. (AP).—Se han despachado varios destacamentos de la Guardia Civil por el Gobernador Civil de la provincia, al pueblo de Herrera, al objeto de que ocupen los sitios estratégicos y patrullen las calles con motivo de la huelga general que han decretado los socialistas para mañana.

INTENTO DE INCENDIO DE UNA REFINERIA

SEVILLA, mayo 18. (AP).—Los incendiarios intentaron hoy destruir la refinería de petróleo de Longoria, no lográndolo debido a la oportuna intervención de los bomberos.

La policía no ha detenido a ninguno de los incendiarios.

CONTRA LA IMPORTACION DE GANADO

MADRID, mayo 18. (AP).—Los diputados de las provincias gallegas, Asturias y Santander, celebraron hoy una conferencia con los representantes de los ganaderos y más tarde visitaron al minstro de Agricultura, don Marcelino Domingo, para pedirle que prohiba la importación de ganado a fin de aliviar la situación del campesino.

También solicitaron que dictara una disposición regulando los precios.

CONFERENCIA DEL PROFESOR HELLER EN EL ATENEO

MADRID, mayo 18. (AP).—El profesor Heller, de la Universidad de Buenos Aires, dió esta noche una conferencia en el Ateneo, poniendo de relieve la necesidad de una solución de los problemas económicos del mundo.

Dijo que los Estados Unidos constituyen hoy el centro de atracción del mundo, agregando que todos los países seguirán con interés la conducta de los Estados Unidos en la conferencia económica y monetaria de Londres.

Hizo grandes elogios del presidente Roosevelt, diciendo que es «un hombre de acción».

Bartolomé Más, presidente de la Universidad de Ciencias Económicas de Madrid, hizo la presentación del profesor Heller.

Los miembros de la Legación argentina asistieron a la conferencia, así como mucho público que aplaudió al conferencista.

Heridas graves sufridas por dos novilleros

Los cerealistas piden que se prohiban provisionalmente las importaciones de granos

MADRID, mayo 18. AP. En la novillada celebrada hoy en la Plaza de Toros de esta capital, resultaron cogidos los novilleros Niño de la Estrella y Niño de la Alhambra, que se hallan en grave estado.

LOS CEREALISTAS ADOPTAN CONCLUSIONES

MADRID, mayo 18. AP. La conferencia nacional cerealista terminó hoy sus sesiones después de adoptar varios acuerdos pidiendo que se prohiban las importaciones de maíz y otros granos hasta que esté resuelto el problema cerealista español y se hayan conseguido fletes más bajos para el transporte de los granos del país.

SI ES DE LA CASA DEL PERRO ES BUENO
ARTICULOS FINOS DE PIEL

El gobierno actual de España podría definirse diciendo que forma una democracia liberal

Aunque algunas medidas de Gobierno pudieran indicar cierta tendencia hacia el socialismo, en la práctica se ha venido gobernando en nombre del capitalismo que impera en el mundo

Por Marcelo BONAFOUX

MADRID, mayo 18 de 1933. (Radiograma Especial).—El problema político español que lejos de ser resuelto con las recientes elecciones municipales, ha agravado la situación hasta el extremo de que cada semana se registran hechos de violencia y el descontento entre las masas agrarias y obreras parece ir en aumento, a pesar de los cargos contra el gobierno por los elementos reaccionarios, de que éste favorece al proletariado en perjuicio de la clase media.

El hecho de que sean precisamente las clases obreras las que aparentemente se opongan con mayor violencia al funcionamiento de la Ley y el Orden, haría creer al Observador que realmente el Gobierno se inclina a favorecer a las derechas y no a las izquierdas. Un observador imparcial por más que escudriñe el problema social en España deja de encontrar izquierdismo señalado en las esferas gubernamentales.

El gobierno actual de España podría definirse en términos modernos como el de una democracia liberal. Nadie se atrevería acusarla de república socialista. Porque aunque algunas medidas pudieran indicar cierta tendencia al socialismo, en la práctica se ha venido gobernando en nombre del capitalismo mundial como lo prueban las grandes empresas privadas que continúan explotando el negocio y la industria en España.

El conflicto ante el observador imparcial se reduce a la constante guerrilla moral entre los que están abajo por llegar arriba, y la violencia social es manifestación de esas agitaciones esporádicas del determinismo anarco-proletario, que después de todo ni tiene fundamento político, ni social, ni revolucionario. Es simplemente la manifestación del descontento social que reina en todo el mundo y cuyas manifestaciones pueden verse en Francia o en Estados Unidos, quinta esencia del capitalismo reconcentrado, en China o Rusia, quinta esencia de la doctrina proletaria, o en países que ni son capitalistas ni bolshevizados como las llamadas repúblicas iberoamericanas, donde reina una especie de feudalismo todavía.

HABRA UN ESTADISTA

Comentando el descontento actual Don Juan Castrillo, ex-Vice Presidente de las Cortes y actualmente Diputado progresista, expresa muy claramente el punto de vista de los de «abajo» que pugnan por subir, en la eterna lucha política que caracteriza a las democracias modernas. Castrillo acusa al gobierno de haber juzgado mal el proceso histórico republicano. Hablando en una entrevista publicada recientemente en la prensa española, Don Juan dice:

«Azaña y su gobierno han creído que era conveniente para su regimen interponer en el camino de las cortes constituyentes su propia interpretación partidarista. Implícitamente se atribuye al gobierno, el monopolio en la definición del dogma republicano, de la revolución y de la justicia social. El gobierno presidido por Azaña se olvida de que las masas españolas encomendaron la misión de interpretar sus pulsaciones a una entidad distinta de la que actualmente gobierna.

«Para salud de la República, no obstante, es bueno decir que el conflicto de momento no es un choque de apetitos, sino un choque de interpretaciones del proceso histórico republicano. La interpretación de los socialistas en el gobierno debiera distinguirse de la participación del partido socialista. Porque en el socialismo hay una fluctuación constante de táctica desde el liberalismo templado hasta el marxismo más radical y el tratar de determinar cuál es la posición actual del socialismo español, sería tarea difícil, porque nadie se ha preocupado nunca de explicarla.

«En mi opinión lo que interesaría impedir sería que la República se convirtiera en una ruedita de los engranajes de la táctica del socialismo. Pero no sería malsano para el futuro de la República el tener una unión entre el Partido Socialista y la gran empresa republicana y liberal, sin que el primero conserve sus prejuicios clasistas y sus conveniencias de táctica».

Corresponsal.

El jefe del nacionalismo de España, Dr. Albiñana, tiene que ser operado dentro de poco

Comentando el mensaje de Mr. Roosevelt dice «La Libertad», que se echa de ver en ese documento que Estados Unidos trata de unir a Europa con el objeto de salvar al mundo

VALENCIA, mayo 18. (AP).—Los médicos han ordenado que don José Albiñana, jefe de los nacionalistas españoles, sea sometido a una operación quirúrgica dentro de un mes en vista de que se le ha agravado notablemente el padecimiento de su estómago.

Dr. J. Albiñana

Estando desterrado por el Gobierno en Las Hurdes, el doctor Albiñana solicitó del Gobierno que se le permitiera trasladarse a una ciudad para someterse a las atenciones de los facultativos, por la razón de que en Las Hurdes no hay médico ni farmacia.

El ministro de la Gobernación envió a un capitán médico de la Guardia de Asalto, que consideró que no era necesario el traslado de Albiñana a una ciudad, informando que su padecimiento podía curarse con corrientes alternas.

En Las Hurdes no existe ninguna planta de flúido eléctrico de donde tomar la corriente para tratar al doctor Albiñana.

El famoso jefe de los nacionalistas españoles es doctor en Medicina, doctor en Derecho y doctor en Filosofía y Letras.

COMENTA «LA LIBERTAD» EL MENSAJE DE ROOSEVELT

MADRID, mayo 18. (AP).—El periódico «La Libertad» dice que el mensaje del presidente Roosevelt de los Estados Unidos es de la mayor importancia para las relaciones comerciales entre ese país y el resto del mundo y agrega que demuestra que los Estados Unidos trata de unir a Europa para salvar al mundo.

ALCALA ZAMORA PASARA LAS VACACIONES EN PRIEGO

MADRID, mayo 16. (AP).—El presidente de la República, Alcalá Zamora, salió hoy para Priego, su pueblo natal, donde pasará unas breves vacaciones, descansando del exceso de trabajo que pesa sobre sus hombros.

Una comisión española a la conferencia

Centenares de telegramas de protesta por las exageradas exigencias de los jornaleros

MADRID, mayo 18. (AP).—El corresponsal de la Associated Press ha sido informado hoy en los centros ministeriales que el diputado catalanista Nicolás D'Olwer, que fué ministro de Economía Nacional en el primer gobierno republicano y actualmente es jefe de la minoría catalanista en el Congreso, presidirá la delegación española que irá a la conferencia económica y monetaria de Londres.

También ha sido informado que en la delegación irá un representante de la Unión General de Trabajadores.

LOS QUE INTEGRARAN LA COMISION ESPAÑOLA A LONDRES

MADRID, mayo 18. (AP).—Se tiene entendido que la comisión española que asistirá a la conferencia económica y monetaria de Londres estará integrada por los diputados Gabriel Franco, en representación del Ministerio de Hacienda; Jerónimo Bugeda, ex director de Propiedades, en representación de la Unión General de Trabajadores, y Plácido Buylla o José Doussinague, en representación del Ministerio de Estado.

PROTESTAS CONTRA LAS DEMANDAS DE LOS LABRIEGOS

MADRID, mayo 18. (AP).—El ministro de la Gobernación, señor Casares Quiroga, ha recibido centenares de telegramas de los distritos agrícolas, protestando contra los altos salarios que exigen los obreros para hacer la recolección.

Mr. S. Franklin toreará otra vez en España

El señor Anguera de Sojo tomó posesión ayer del cargo de Fiscal de la República

MADRID, mayo 18. (AP).—Sydney Franklin, de Brooklyn, Nueva York, torero americano muy conocido en España, llegó hoy con el fin de cumplir varios contratos.

TOMO POSESION DE LA FISCALIA EL SEÑOR ANGUERA DE SOJO

MADRID, mayo 18. (AP).—El señor José Oriol Anguera de Sojo, que fué gobernador civil de la provincia de Barcelona y después pasó a presidir la Audiencia, ha tomado posesión hoy del cargo de Fiscal de la República.

Le tomó el juramento del cargo el presidente del Tribunal Supremo, don Diego Medina.

S ESPERA A CINCUENTA MIL TURISTAS QUE IRAN A VISITAR ESPAÑA

VIGO, mayo.—Se sabe que en este año tocarán en los puertos gallegos 117 buques de turismo, que transportarán 50.000 viajeros. A Vigo vendrán 80 barcos, en su mayoría ingleses, con 35.000 turistas; a Villagarcía irán 15 buques con 5.000 turistas, y en La Coruña tocarán 22 barcos, con 10.000 pasajeros. Estas cifras demuestran que a Galicia este año irán muchos más turistas que en los pasados.

En el presente mes se inició un movimiento de turistas que han visitado Viga, consistente en nueve barcos, que condujeron 4.000 turistas.

ENSALADA

LOS PERIODICOS DE OPOSICION DESCUBREN UN NUEVO AZAÑA

MADRID, mayo. — Los periódicos de la oposición alientan al bloque oposicionista a que no ceda terreno porque Azaña les tomaría la mano y se aferraría más al poder.

Un periódico, para retratar el carácter de Azaña y su aferramiento a la posición de mando, recuerda que cuando formaba parte de la directiva del Ateneo se arreglaba de forma que siempre tenía mayoría.

Como había un grupo de oposición muy descontento se dedicó a escribir diatribas en algunas dependencias reservadas.

El señor Azaña entró un día en dichas dependencias y nada dijo. Al día siguiente unos albañiles cubrieron la pared de unos azulejos en relieve, para que no se pudiera escribir.

Así se libraba Azaña de aquella oposición.—(De «Pueblo Gallego», de Vigo).

Frecuentaba aquel escenario de revistas un popular e intencionado escritor, que no disimulaba su afición a una de las más bellas tiples de silueta exquisita y ágil, aunque —la verdad hay que decirla—un poquitito tupida de mentalidad.

Naturalmente, la chica agradecía aquella distinción con que el autor la señalaba, incluso su saludo invariable: «Hola, cebrita», que a ella le producía una íntima voluptuosidad sin saber por qué...

Y eso quiso ella una tarde: saber por qué. Y cuando el escritor llegó, apenas, como siempre, le dijo a la muchacha: «Hola, cebrita», la tiple, después de sonreírle, halagada, preguntó:

—¿Por qué me llama usted siempre cebrita?

—Pues... — respondió—. Verás .. ¡Porque eres una mula muy mona!...

«Ultimamente se decidió que el banquete a los suboficiales, sargentos y asimilados del Grupo de Alumbrado e Iluminación se celebrara, como así ha sido, en la Bombilla, donde se manifestó el compañerismo de estas clases».

Como que sin la Bombilla no habría podido manifestarse ninguna clase de Alumbrado e Iluminación.

«Detalles sueltos de las fiestas de la República demuestran que se quiere la continuación del Gobierno de Azaña; aquel obrero que al pasar el presidente gritó: ¡viva Manolo!...»

Pues muchísimos más decían: «¡baja, Manolo!»...

«París — El ministro del Aire, monsieur Pierre Cot, ha declarado que irá a la fusión de todas las Compañías de navegación aérea en una sola, con toda rapidez».

En un vuelo. (De «Informaciones», Madrid).

Un articulista dice del niño:

«Es la esperanza de la familia y de la sociedad; es el linaje humano que renace; es la patria que se perpetúa; es la renovación de la humanidad en su misma flor; es...»

¡Perdón! Es el que más guerra da en casa a ciertas horas del día! — (De «Tierra Gallega», La Coruña).

LA BURGUESIA ESPAÑOLA AL SERVICIO DE LOS SOVIETS

MADRID, mayo.—«La Epoca», «La Nación» y «El Siglo Futuro», comentan la circular de «Amigos de la Unión Soviética». Los dos primeros se extrañan de la inclusión en dicho documentos de las firmas de Jacinto Benavente, Gregorio Marañón, Sánchez Rommán y otros, a quienes no se les podía aplicar hasta ahora el título de «amigos de Rusia».

«La Nación» dice que esto era lo único que nos faltaba.

«La Epoca», exclama: «¡Pobre burguesía española, que tan mal sabes defenderte!

Divagaciones de un español

La leyenda de Guillermo Tell

(Por JOSE AIXALA)

EN la audacia de este montuno, reside, acoplada y fundida, toda la inmensidad de un amor intenso, por la ansiada libertad de su tierra idolatrada. La tierra de la patria, como todas las patrias y todas las tierras, es el símbolo concrecionado del alma colectiva, dentro de una idealidad alentada por razones étnicas, sentimentales, afines o correlativas. En matemáticas, diríamos que es la suma de los exponentes en la sociedad nacional.

Guillermo Tell, arquero de renombre, fué el héroe de su patria y el mártir de sus luchas. Guillermo Tell, además, era el experto navegante del lago «Cuatro Cantones» y su estrella le hizo trompetero y heraldo de la emancipación de Austria. No hay suizo que no le venere, ni deje de crecer a pie juntillas, toda la acumulación de virtudes patrióticas que constituyen la fe de un pueblo.

Posiblemente, cuanto atribuyen a este personaje legendario, sea la resultante de notables hechos individuales, episodios sueltos, notas temporeras que la leyenda acumuló en un solo individuo. Guillermo Tell, muestra en su historia, una gloriosa ejecutoria que la han ajustado pacientemente a través del tiempo, como se ajustan estas piezas de los modernos rompe-cabezas, haciendo con ellas un cuadro encantador.

Pero la historia verídica y documentada, con sus confrontas y sus aclaraciones al caso, muchos dudan de su existencia. Verdad o leyenda, el tipo del arquero sin igual, varonil, decidido, sometiéndose a pruebas heroces, de las cuales salió con victoria emulante, para enardecer a sus conterráneos, es el ídolo soberano de aquellos cantones. Por eso, la existencia de Guillermo Tell es indiscutible para todos los suizos. Sus recuerdos son más que sagrados: venerabilísimos. Así lo leemos en su centenario.

Someter a duda, o a rectificación, al imponderable apóstol de Suiza, es algo afeable que no lo ha de permitir ninguna generación de aquellos lugares, tan celosos de su Guillermo. Es de tal intransigencia el sentimiento popular suizo, que el Gobierno del Cantón de URI, mandó quemar todos los ejemplares de la obra de Haller, titulada **«Guillermo Tell, leyenda danesa»**, solamente por unas frases, en las cuales ponía en ridículo la hermosa tradición de la Conferencia Helvética.

La «Tradición» va de padres a hijos, contándose la historia angustiosa, las quimeras del padecer, y cuantos sufrimientos experimentaron los suizos, bajo el yugo de Austria.

Pongamos solamente un botón de muestra:

—¡Buena pareja de bueyes tienes, muchachote! Tus brazos forzudos no han menester de ella. Tira, pues, de la carreta, porque esta yunta me la llevo.

Así procedía un alcalde de monterilla con su vecino, con la brutal altivez de una autoridad que vejaba como un escupitajo.

Se refiere de un tal Gessler (que según la historia no aparece en parte alguna y esto no lo admiten los suizos), que llevaba a tal grado su despótico proceder, hasta exigir una ridícula inclinación a su sombrero, colocado en la punta de una pica, clavada en medio de la plaza.

Esta fué la gota de agua que hizo rebosar el vaso. Por los cantones y sus lagos, por las cumbres y sus valles, el gran arquero Guillermo Tell, circuló la voz de no obedecer esta orden, tan vil como infamante. De obedecerla, sería llevar la humillación hasta el punto más abyecto de la condescendencia humana.

—¡Yo no acataré la orden, ni nadie debe obedecerla! Gritaba por todas partes.

Al saberlo Gessler, quiso hacer en público y severísimo escarmiento. En el ambiente ya se mascaba un aire de tragedia. Dispuso fuese llevado a la plaza, juntamente con su hijo menor, imponiéndole el correctivo de colocar una manzana sobre la cabeza del muchacho para que el indómito rebelde, con una flecha, se la quitara de un tiro, a una distancia convenida. Si el dolor se acrecentaba, el odio también subía al rojo vivo.

Tell, calló y obedeció. La manzana fué liberada, sin rozarle al hijo ni un pelo. Gessler observó que Tell había escondido otra flecha bajo su ropa, y con la mayor ira del mundo le increpó:

—¿Por qué escondiste esta flecha, villano?

—Porque si con la primera hubiese matado a mi hijo, con esta otra te mataba a tí, Alcalde.

La rabia de Gessler no tuvo límites. Rabioso y vengativo, ordenó al instante la ejecución del patriota. Debía irse al otro lado del Uri. El condenado fué puesto y amarrado en una barca. Gessler quiso presenciar el castigo con su comitiva. En medio del lago se levantó un sur fulminante, propio de aquel lugar. Los elementos se desencadenaron y Tell fué puesto libre, para dirigir la barca, dándole gracia de la vida.

Al llegar a la orilla, Tell clavó en mitad de la frente de Gessler, la flecha del destino. Esto fué el toque de rebato, al cual acudió toda la Suiza, que se puso al lado de Guillermo Tell. Y si la historia, y la suma de leyendas, han dejado lagunas oscuras, aquí está la ópera de Rossini que ha dado la vuelta al mundo, con esta hermosa proclamación patriótica, al revés de la «Carmen» de Bizet, que nos puso en solfa ante todo el resto del mundo.

Así se hizo inmortal el cuento de Guillermo Tell, el vengador de su pueblo, que hoy es modelo de la lealtad.

Sobre el pedestal de Rossini, Suiza entró en la gloria. Sobre la ridiculez histórica de la «Carmen», España acumuló una tradición de mentiras.

ROBO EN UNA LECHERIA

Augusto Pérez Orrega, dueño de la lechería situada en Santa Ana y Guasabacoa, dió cuenta a la policía que de su comercio le habían robado varios pomos de leche que apreciaba en la suma de dos pesos, comprobando que los ladrones penetraron en la misma, violentando el candado de la reja que sirve de entrada.

M.E.C.D. 2016

ESTA NOCHE PELEA KID CHOCOLATE CONTRA SEAMAN WATSON

AL VENCER LOS INDIOS DEL CLEVELAND EMPATARON EN EL SEGUNDO LUGAR CON LOS SENADORES

SPORTS — DIARIO DE LA MARINA — SPORTS

PAGINA CATORCE — HABANA, VIERNES, 19 DE MAYO DE 1933 — AÑO CI

TOPICOS FUTBOLISTICOS
a cargo de PETER

—Algo más sobre el asunto de los campos de juego.
—Una ponencia del Secretario de la Federación.
—La Federación de Futbol Amateur convoca para justas.

SOBRE nuestros últimos comentarios acerca de los campos de juego hemos recibido algunas felicitaciones. Personas relacionadas con el deporte han encontrado muy atinadas nuestras manifestaciones. Menos mal. Nuestros escritos son siempre basados en bien del deporte, pero a pesar de eso, no siempre son bien recibidos, y mucho menos celebrados. Por lo regular, unos lo combaten y otros los alaban, pero una y otra cosa no sacan al repórter de su casillas. Le satisface escribirlos y lo demás es peccata minuta.

Por cierto que ahora es cuando nos venimos a enterar que nuestra manera de pensar ha coincidido al menos con la del Secretario de la Federación de Futbol de la Habana, cosa que si nos halaga porque los federativos de un tiempo a esta parte casi nunca han marchado de acuerdo con este pobre cura. No hace dos años todavía, y como una coincidencia, el mismo Secretario de la Federación de Futbol de la Habana, representante también (como lo es ahora el señor Jesús Lacera, de la Juventud Asturiana), nos escribía una carta que conservamos como un dato para la historia y que entre otras cosas, dice: «...con sus campañas tendenciosas, impropias de un cronista que escribe en periódico de la respetabilidad del DIARIO DE LA MARINA, han aumentado las causas, para no considerar a usted como intermediario en nada de cuanto se refiera a esta Federación de Futbol de la Habana». Como se recordará la campaña tendenciosa nuestra consistía única y exclusivamente en demostrar que dos de las sociedades más potentes en el sector balompédico estaban en franca rebeldía con los organismos balompédicos... pero con su poder querían hacer ver todo lo contrario.

El nuevo Secretario de la Federación de Futbol de la Habana, señor Jesús Lacera, miembro de la Juventud Asturiana, redactó una ponencia sobre ese asunto de los campos, y como advertirá el lector que siguiere leyendo abunda en el mismo criterio que nosotros.

Dice así:

PRIMERO.—Acatar en todas y cada una de sus partes el fallo o resolución dictado en último término por la Asociación de Foot Ball de la República de Cuba, aun cuando el mismo no fué redactado con la claridad necesaria que merecía tan importante asunto.

SEGUNDO.—Comunicarle al Club Deportivo Centro Gallego en vista la resolución de tal fallo que no ha lugar y que no cabe en este extremo la aplicación del Artículo 36 del Reglamento de la A. de F. de la R. de C., debido a que al comenzar el Campeonato de Primera Categoría, de acuerdo con este mismo Artículo, tenía que tener indispensablemente un campo de juego con las medidas reglamentarias etc., y como lo tenía y lo tiene, huelga aplicar en este caso también el Artículo 28 del mismo Reglamento, debido a que los sorteos señalados en este último, se verificaron al principio del Campeonato, correspondiéndoles jugar todos los partidos, a todos los Clubs en el Stadium Cerveza Tropical, por haber señalado todos ellos como home club este campo, único para celebrar todos los juegos del Campeonato del año 1933, prueba de ello es que el Artículo 43 del Reglamento de la A. de F. de la R. de C., le da amplias facultades a las Federaciones Provinciales para resolver todas las incidencias y cuestiones que surjan, relacionadas con los Campeonatos provinciales, siempre y cuando las resoluciones que dicten no contravengan sustancialmente lo prevenido en dicho Reglamento. Como la Federación no ha infringido en nada los Artículos 28 y 36 del Reglamento de la A. de F. de la R. de C., por cuanto que el primero de estos artículos trata de los sorteos, y estos se verificaron, y el segundo trata de que todos los Clubs tienen que tener un home-club y el Club Deportivo Centro Gallego lo declaró mancomunadamente al principio del Campeonato en el Stadium Cerveza Tropical, con los demás clubs, queda comprobado claro y terminantemente que el fallo dado por la A. de F. de la R. de C., de una manera, desde luego, muy diáfana, viene a decirnos que tenemos que seguir jugando hasta la terminación del Campeonato todos los partidos en el Stadium Cerveza Tropical.

Hasta aquí la Ponencia del Secretario de la Federación. Y queda comprobado la similitud entre su opinión del señor Lacera y la nuestra. Pero ni una ni otra, en parte, estuvo de acorde con lo hecho por la Federación de Futbol de la Habana.

El Secretario de la Federación Amateur de Foot Ball nos envía una Convocatoria en la que insta a los Clubs para que se inscriban para el Concurso que se ha de celebrar en el Campo Armada, que será de equipos infantiles y de seniors, que ellos, los de la Federación, llaman «Primera Categoría».

La junta dará comienzo el primer domingo de junio. Y las inscripciones se cerrarán el día 25 de mayo.

JOHNNY ALLEN LE GANO FACILMENTE A LOS TIGRES 5x1

Empezó pitcheando muy fuerte, pero aflojó en vista de su superioridad

NUEVA YORK, mayo 18 (AP.) — Johnny Allen, que fué líder de los pitchers de la Liga Americana el año pasado, apareció hoy por primera vez en el box de los Yankees y derrotó al Detroit, con score de cinco por una para asegurar la serie de dos juegos que han efectuado ambos teams. Johnny no dejó que le bateasen más de cinco hits, y el Detroit se salvó de la lechada en el séptimo cuando Combs perdió el batazo de Foxx en el sol y el outfielder le ganó tres bases.

Allen lució en brillante forma y parece totalmente restablecido del ataque de influenza que sufrió en la primavera. Empezó pitcheando bastante fuerte y cuando se dió cuenta de que los Tigres no estaban en disposición de vencerlo aflojó un poco el brazo dándole que hacer al infield. Permitió cinco hits, ponchó a seis y sólo dió dos bases.

Los Yankees, mientra stanto, abrieron con dos carreras en el primer inning, alcanzaron otra por home run de Joey Sewell,—el primero de la temporada,—y después agregaron dos más cuando Chapman anotó desde segunda en un out al cuadro, y Sammy Byrd en un doble robo demorado en combinación con Gehrig.

El score:

TIGRES

	V.	C.	H.	O.	A.	E.
Davis 1b.	4	0	0	10	0	0
Gehringer 2b.	4	0	1	1	7	0
Stone lf.	4	0	0	0	0	0
G. Walker rf.	4	0	1	3	0	0
Fox cf.	4	1	1	1	0	0
Owen 3b.	4	0	1	1	2	0
Rogell ss.	3	0	2	4	1	1
Hayworth c.	3	0	0	4	3	0
Sorrell p.	1	0	0	0	0	1
White (1).	1	0	0	0	0	0
Herring p.	0	0	0	0	0	0
Totales.	32	1	6	24	13	2

YANKEES

	V.	C.	H.	O.	A.	E.
Combs cf.	4	0	1	3	0	0
Sewell 3b.	4	1	1	3	3	0
Ruth rf.	2	1	1	0	0	0
Gehrig 1b.	3	1	1	8	0	0
Chapman lf.	3	1	1	4	0	0
Lazzeri 2b.	3	0	0	1	2	0
Dickey c.	3	0	0	7	0	0
Crosseti ss.	3	0	1	1	3	0
Allen p.	2	0	0	0	0	0
Byrd (2) rf.	0	1	0	0	0	0
Totales.	27	5	6	27	8	0

Anotación por entradas

Tigres. . . . 000 000 100—1
Yankees. . . . 201 001 01x—5

Sumario:

Home runs: Sewell 1. Three bae hits: Fox. Two base hits: Chapman 1; Crosetti 1. Carreras producidas por los bateadores: Chapman 2; Lazzeri 1; Sewell 1; Rogell 1. Double plyas: Sewell a Lazzeri a Gehrig; Hayworth a Gehringer; Owen a Davis. Struck outs: Sorell 2; Allen 6; Herring 0. Bases por bolas: Sorrell 3; Allen 2; Herring 2. Observaciones: (1) bateó por Sorrell en el octavo; (2) corrió por Ruth en el octavo. Hits: a Sorrell 6 (y 4 carreras en 7 innings y 25 veces al bate).

666
LIQUIDO O EN TABLETAS
Alivia el dolor de cabeza o neuralgia en 30 minutos. Detiene el catarro el primer día y la Malaria en tres días. Pomada 666 para el catarro. La fórmula medicinal de mayor rapidez que se conoce.

REPRISO EARNSHAW PITCHEANDO BIEN CONTRA LOS "SOX"

En el noveno inning, por dos errores le hicieron los White Sox una carrera

FILADELFIA, mayo 18. (AP.) — Apoyados en el soberbio pitching de seis hits que proporcionó George Earnshaw a la novena, los Atléticos de Filadelfia derrotaron esta tarde a los Medias Blancas de Chicago, con anotación de nueve por uno, bateando 15 hits a un total de cuatro pitchers que utilizó Lew Fonseca.

Al llegar al noveno inning, todo parecía indicar que la estrella de los Atléticos iba a lograr una lechada sobre sus rivales, pero un hit de los Chisox y par de errores de sus propios compañeros permitieron la única anotación de los visitantes en el game. Esta es la primera aparición de Earnshaw en el box de los Atléticos desde el 24 de abril.

Los Atléticos anotaron todas sus carreras en los tres primeros innings, cayendo como hormigas sobre el veterano Sad Sam Jones, Dib Williams, el joven infielder, que jugó la segunda, encabezó el ataque con un home run y dos hits.

Swanson ocupó el puesto de Mule Haas en el outfield que fué suspendido ayer.

El score:

CHICAGO

	V.	C.	H.	O.	A.	E.
Hayes 2b	3	0	0	0	2	0
Swanson cf	3	0	2	5	0	0
Webb rf	3	0	0	3	0	0
Simmons lf	3	0	1	0	0	0
Funk lf	1	0	0	0	0	0
Appling ss	4	1	1	2	0	0
Dykes 3b	1	0	0	0	1	0
Rhyne 3b	3	0	2	0	1	0
Kress 1b	3	0	0	11	1	1
Grube c	4	0	0	2	2	0
Jones p.	0	0	0	0	1	0
Kinsey p	1	0	0	0	1	0
W Miller p.	1	0	0	0	2	0
Berry (1)	1	0	0	0	0	0
Frasiel p	0	0	0	1	0	0
Totales	31	1	6	24	11	1

(1) bateó por Miller en el 8.

PHILADELPHIA

	V.	C.	H.	O.	A.	E.
William 2b	5	3	3	3	6	1
Cramer cf	4	2	3	1	0	0
Johnson lf	3	2	2	2	0	0
Coleman rf	5	1	3	3	0	0
Foxx 1b	2	0	0	11	0	0
Cochrane c	5	0	1	3	1	0
Higgins 3b	5	0	2	1	2	0
Cihocki ss	4	1	1	2	2	1
Earnshaw p	4	0	0	1	3	0
Totales	37	9	15	27	14	2

Anotación por entradas

Chicago 000 000 001 1
Philadelphia . . 324 000 00x 9

Sumario

Empujadores: Coleman 4. Hggins, William 2. Two base hits. Cochrane, Coleman, Cramer, Swanson, Home run Williams. Bases robadas, Johnson. Sacrifices. Johnson, Cramer, Earnshaw. Double plays. Higgins, Williams y Foxx; Earnshaw y Williams. Quedados en bases. Chicago 7. Philadelphia 12. bases por bolas: Jones 1. Kimsey, 2. Miller 1. Earnshaw 4. Struck out. Miller 2. Earnshaw 1. Hits Jones 4 en 2.3 innings, Kimsey 4 en 1 2.3. W. Miller 7 en 4 2.3 Frasier 0 en 1 Wild pitcher Earnshaw. Pitcher perdedor Jones. Umpires Dineen, Hildebrand y Kolls. Tiempo 2.05.

JONRONEROS

(Por The Associated Press)

Hartnett, Cubs	1
F. Herman, Cubs	1
Hendrick, Cubs	1
Koenig, Cubs	1
Mancuso, Giants	1
Ott, Giants	1
P. Waner, Pirates	1
Sewell, Yankees	1
Melillo, Browns	1
Williams, Athletics	1
Vosmik, Indians	1
LOS LEADERS	
Berger, Braves	8
Gehrig, Yankees	7
Hartnett, Cubs	7
Klein, Phillies	6
Lazzeri, Yankees	6
TOTALES	
Americana	98
Nacional	93
Totales	191

SPORTFOLIO

(Dirija sus cartas a SPORTFOLIO, DIARIO DE LA MARINA, Habana)

Los Dodgers de Brooklyn no ganan un campeonato de 1920, cuando fueron a la serie mundial con los Indios de Cleveland. En 1924 perdieron el pennat por dos juegos y en 1930 quedaron en tercer lugar después de haber estado primeros todo el tiempo. El puesto más alto que ocuparon los Gigantes el año pasado fué el cuarto.

* * *

1. Los Yankees no han sido blanqueados desde el 2 de agosto de 1931. 2.—Gehrig disparó tres jonrones en la serie mundial del año pasado. Uno en el primer game y dos en el tercero. 3—Desde 1880 a la fecha, los Gigantes han ganado 464 juegos en la Liga Nacional y los Dodgers 377.

* * *

Carl Hubbell nos luce superior a Walter Stewart, del Washington. 2. Creemos que el pitching staff de los Senadores está trabajando por debajo de lo que puede. 3. Alvin Crowder es el mejor del grupo

* * *

Si ustedes desean obtener fotografías de jugadores de las Grandes Ligas dirijan sus cartas a las oficinas del baseball Magazine, en el Número 20 de la Quinta Avenida, en New York.

* * *

George Uhle y Adolfo Luque son los pitchers relevos de los Gigantes. Luque es el favorito de Memphis Bill Terry y sale a coachear en la línea de tercera en casi todos los games

* * *

Russell Van Atta parece superior a Don Breannan, sin embargo, todavía es muy temprano para clasificar a los pitchers novatos. Johnny Allen está listo para ocupar su turno en el staff.

* * *

Los argumentos que se enarbolan en favor de Terry son bastante convincentes sin embargo, nosotros seguimos creyendo que hoy, día Gehrig es superior.

KID CHOCOLATE DEFENDERA SU FAJA DE CAMPEON DE PESO PLUMA CONTRA EL MEJOR PUGIL DE LA GRAN BRETANA

El marinero Watson ha demostrado que le gusta pelear, que sabe pegar y que puede recibir, todo lo cual proporciona buena combinación para vencer en cualquier cuadrilátero de boxeo

(Especial para el DIARIO DE LA MARINA)

Suben las acciones de los Oseznos, y bajan las de los Yankees

NUEVA YORK, mayo 18. (AP).—En el primer cambio de importancia que se hace en las cotizaciones baseboleras, los Piratas de Pittsburgh han sustituído a los Cubs de Chicago como favoritos para ganar el pennant de la Liga Nacional, en tanto que las probabilidades de los Yankees han bajado de 2 a 6 a 1 a 2, según acaba de anunciar Jack Doyle, bookmaker de Broadway.

Los Piratas son favoritos 8 a 5, teniendo la misma cotización de la primavera; pero los Cubs han decaído a 7 a 5, mientras los Cardenales toman ahora un 2 a 1.

En la Liga Americana los Senadores están cotizados 3 a 1, los Atléticos han bajado a 4 a 1 y los Indios quedan en 6 a 1.

El cambio más notable es el de los Medias Rojas de Boston, que de 200 a 1 han bajado a 20 a 1.

NUEVA YORK, mayo 18. AP. Kid Chocolate, el nuevo orgullo de Cuba, cuyos triunfos han opacado completamente los éxitos del Havana Perfecto en el base ball, escalará mañana el ring del Madison Square Garden para discutir su corona mundial de los pesos plumas frente al «marinerito» Watson, de Inglaterra, en un bout a 15 rounds.

Al efectuarse el encuentro, los dos pequeños boxeadores, que lucen actualmente los mejores de su división, vencerán definitivamente los distintos obstáculos que se les vienen presentando desde que firmaron para enfrentarse por primera vez.

Los dos pugilistas tenían que encontrarse el pasado mes de enero pero Chocolate tropezó con veinte mil dificultades en las oficinas de la Inmigración y no pudo entrar en los Estados Unidos a tiempo para cumplir su compromiso.

Como resultado, Watson tuvo que pelear con Fidel La Barba, a quien derrotó espectacularmente.

Salvadas las barreras de la inmigración, el match se preparó para el viernes pasado, pero inesperadamente Chocolate se encontró con dificultades estomacales y el choque tuvo que posponerse nuevamente. Mañana es la tercera vez que se fija su celebración.

Chocolate es todavía favorito para ganar; pero sus dificultades estomacales, unidas al hecho de que Watson ha estado muy impresionante en el entrenamiento, han bajado los logros a 8 a 5.

Los amigos del cubano dicen que el Kid está completamente restablecido de su dolencia y estiman que los fanáticos metropolitanos verán en él otra vez, al espectacular negrito que los ha maravillado en ocasiones anteriores con su brillantísimo estilo y desconcertante colocación en el ring. El Kid, vamos, parece tener todo lo que necesita para vencer, pero los pesimistas dan oído a la afirmación hecha por Pincho Gutiérrez, de que «teme que el Kid este un poco lento para el «bout» y esperan que ese factor pueda perjudicarle.

Al enfrentarse con Watson, Chocolate mide sus fuerzas con uno de los mejores pugilistas que ha enviado la Gran Bretaña a los Estados Unidos, sin excepción hecha de Jimmy Wilde. El marinero tiene condiciones excepcionales y en sus pruebas ha demostrado que le gusta pelear, que sabe pegar y que puede recibir. lo cual proporciona una combinación invencible en cualquier cuadrilátero.

Chocolate ganó la faja mundial de los feathers el invierno pasado en un bout con Lew Feldman, después que Battling Battalino tuvo que abandonar la corona por pasarse del peso reglamentario para la división. Watson es el campeón inglés, y sostiene la faja emblemática de toda Europa. El ganador de este combate, pues, será campeón de ambos continentes y genuino del mundo. Ambos boxeadores esperan pesar alrededor de las 126 libras, aunque Chocolate pudiera presentarse con 125.

La pelea comenzará a las nueve en punto, hora del Este.

RHEM Y ELLIOT NO PUDIERON CON LOS DE G. GIBSON

Los Piratas se apoderaron de la serie completa con el team de los «Phillies»

PITTSBURGH, Pa., mayo 18. (A. P.)— Los Piratas se apoderaron de la serie completa frente a los Phillies al ganar el cuarto juego con anotación de seis por dos, después de conectar a los pitchers Rhem y Jumbo Elliott un total de quince hits.

Steve Swetonic permitió sólo seis hits, dos de los cuales surgieron en el sexto inning, que fué cuando los Phillies anotaron sus dos únicas carreras.

Un triple de Don Hurst empujó una y a continuación cristalizó la otra por pase a Whitney y single de Lee.

Los Piratas anotaron una carrera en el segundo ligando tres hits y pusieron el juego en la nevera en el tercero cuando Lloyd Warner y Fred de Lindstrom conectaron triples seguidos de un home run de Paul Waner.

El score:

PHILADELPHIA

	V.	C.	H.	O.	A.	E.
Fullis cf	5	0	1	3	1	0
Bartell ss	3	0	0	2	4	0
Klein rf	4	0	0	3	0	0
Hurst 1b	4	1	2	7	2	3
Whitney 3b	3	1	0	3	2	0
Lee lf	4	0	2	0	0	0
Davis c	3	0	1	5	1	0
Delker 2b	2	0	0	0	2	0
Cohen (1)	1	0	0	0	0	0
Finn 2b	1	0	0	1	2	0
Rhem p.	2	0	0	0	2	0
Todd (2)	1	0	0	0	0	0
Elliott p.	0	0	0	0	0	0
McCurdy (3)	1	0	0	0	0	0
Totales	34	2	6	24	16	3

(1) bateó por Delker en el 6
(2) bateó por Rhem en el 7
(3) bateó por Elliott en el 9.

PITTSBURGH

	V.	C.	H.	O.	A.	E
L. Waner lf	5	1	2	4	0	0
Lindstrom cf	4	1	1	6	1	0
P. Waner rf	4	2	3	3	0	0
Traynor 3b	4	1	2	1	2	0
Suhr 1b	4	0	1	8	0	0
Vaughan ss	3	1	1	3	1	2
Piet 2b	4	0	1	0	2	0
Padden c	4	0	2	2	1	0
Swetonic p.	4	0	2	0	3	0
Totales	36	6	15	27	10	2

Philadelphia . . . 000 002 000 2
Pittsburgh 013 001 10x 6

Empujadores Lindstrom, P. Waner Three base hits. P. Waner, L. Waner Lindstrom, Hurt, Home run. P. Waner. Bases robadas Taylor. Sacrifice Vaughan. Double plays. Hurst Bartell y Hurst, Rhem, Davis y Hurst, Bartell, Finn y Hurst. Quedados en bases Philadelphia 8; Pittsburgh 7. Bases por bolas Sweotinic 3. Struck out. Elliott 1. Swetonic 2. Hits Rhem 11 en 6 innings; Elliott 4 en 2 innings. Wild Pitcher. Swetonic. Pitcher perdedor Rhem. Umpires McGrew, Moran y Pfirman. Tiempo 1.55

SCHUMACHER DIO LOS NUEVE CEROS Y BUSH GANO 10x1

Resultó una división de honores el doble juego de Gigantes y Oseznos

CHICAGO. mayo 18. (AP.)—Los Cubs de Chicago dividieron los honores de un doble header que celebraron hoy con los Gigantes, ganando el segundo game con anotación de 10 por 1 después de perder el primero 3 x 0.

Hal Schumacher, joven lanzador derecho del New York, alcanzó su cuarta victoria de la season al blanquear a los Cubs en el primer choque. Sólo permitió seis hits y regaló dos pases. Sus compañeros le ayudaron en los momentos oportunos, sacándole de distintos hoyos en que se vió metido con brillantes double plays. Melvin Ott también le salvó de una carrera en el segundo inning con un eficiente tiro al cuadro.

En el segundo desafío Fred Sitzsimmons, no tenía en la mano más que una pelota de home run y los Cubs se la aprovecharon para alcanzar varias carreras. Babe Herman disparó uno en el cuarto inning y Gabby Hartnett conectó otro en esa misma entrada con Damaree en las bases.

Hendricks disparó otro homer con dos en bases en el quinto, expulsando a Fitzsimmons de la lomita.

Melvin Ott conectó un homer en el octavo para empujar la única carrera de los Giants.

Anotación por entradas:

Gigantes . . . . . 010 000 011—3
Cubs . . . . 000 000 000—0

Segundo juego:

NEW YORK

	V.	C.	H.	O.	A.	E.
Moore, lf	4	0	2	0	0	1
Critz, 2b	3	0	0	1	3	0
James, 2b	1	0	0	0	2	0
Ott, rf	4	1	3	2	0	0
Leslie, 1b	4	0	0	9	1	0
Davis, cf	4	0	1	3	0	0
Vergez, 3b	4	0	0	0	1	1
Ryan, ss	4	0	2	3	1	0
Mancuso, c	3	0	0	4	1	0
Starr, p	0	0	0	0	1	0
Peel, (1)	1	0	0	0	0	0
Fitzsimmons, p	2	0	0	1	2	0
Spencer, p	0	0	0	0	0	0
Richards, c	1	0	0	1	0	0
Totales	35	1	8	24	12	2

(1) Bateó por Starr en el 9o.

CHICAGO

	V.	C.	H.	O.	A.	E.
Douthit, cf	4	1	2	3	0	0
W. Herman, 2b	5	0	1	4	4	0
English, 3b	4	1	0	1	3	1
F. Herman, rf	4	2	2	1	0	0
Hendrick, 1b	4	1	1	12	1	0
Koenig, ss	5	1	2	2	4	0
Demaree, lf	5	2	4	0	0	0
Hartnett, c	3	1	2	4	0	0
Nelson, (2)	0	1	0	0	0	0
Taylor, c	1	0	0	0	0	0
Bush, p	5	0	1	0	3	0
Totales	40	10	15	27	15	1

(2) Corrió por Hartnett en el 7o.

New York . . . 000 000 010—1
Chicago . . . . 000 350 20x—10

Empujadores: Ott, F. Herman, Hendrick 3, Koenig, Hartnett 2, Bush 2. Two base hits. Douthit, Demaree. Home runs: Ott, R. Herman, Hendrick, Koening, Harnett. Double play: Mancuso a Ryan. Quedados en bases. New York 7, Chicago 11. Bases por bolas: Fitzsimmons 2, Spencer 3. Struck out. Fitzsimmons 2, Spencer 2, Starr 1, Bush 2. Hits: Fitzsimons, 9 en 4 -13 innings; Spencer, 2 en 1 2-3; Starr, 4 en 2. Pitcher perdedor: Fitzsimons. Umpires: Stark y Rigler. Tiempo: 1.47.

Resultado de los juegos de ayer

Liga Nacional	Liga Americana
Pittsburg 6; Filadelfia 2.	New York 5; Detroit 1.
Cincinnati 1; Boston 0.	San Luis 8; Boston 2.
New York 3; Chicago 0.	Filadelfia 9; Chicago 1.
Chicago 10; New York 1.	Cleveland 6; Washington 5.
Brooklyn 14; San Luis 5.	Este juego duró 10 innings.

ESTADO DE LOS CLUBS

Liga Nacional

	G.	P.	Ave.
Pittsburgh	19	8	704
New York	17	9	654
Brooklyn	13	11	542
Cincinnati	14	13	519
San Luis	14	15	483
Boston	14	17	452
Chicago	12	17	414
Filadelfia	8	21	276
Totales	111	111	

Liga Americana

	G.	P.	Ave.
New York	17	9	654
Washington	18	12	600
Cleveland	18	12	600
Chicago	15	12	556
Filadelfia	12	14	462
Detroit	11	16	407
San Luis	12	18	400
Boston	8	18	308
Totales	111	111	

JUEGOS SEÑALADOS PARA HOY

Liga Nacional	Liga Americana
Boston en Pittsburgh.	San Luis en New York.
Filadelfia en Cincinnati.	Detroit en Boston.
Brooklyn en Chicago.	Chicago en Washington.
New York en San Luis.	Cleveland en Filadelfia.

Tabacos "Partagás"
y nada más

Campeones de su industria, patrocinan la trasmisión de la pelea de esta noche, (por la Estación C. M. C.), entre el Campeón Mundial

KID CHOCOLATE, (Cubano) y
SEAMAN WATSON, (Inglés)

Aspirante a la corona de peso feather. Escuche esa pelea con todos sus detalles, desde su casa, mientras fuma un tabaco «PARTAGAS» Y NADA MAS.

DETALLES SALIENTES DE LA PELEA CHOCOLATE-WATSON

NUEVA YORK, mayo 18 (AP).—Los detalles más salientes de la gran pelea de mañana, en la que el cubano Kid Chocolate defenderá su corona mundial de los feathers frente a Seaman Watson, son:

CONTENDIENTES:—Kid Chocolate de Cuba, (campeón mundial) contra Seaman Watson, de Inglaterra (campeón inglés).

TITULO A DISCUTIR:—Faja mundial de los pesos plumas.
PESO:—126 libras, a las dos de la tarde.
LUGAR DEL COMBATE:—Ring del Madison Square Garden.
PROMOTOR:—James J. Johnston.
PRIMER BOUT:—A las 7 y 15 de la noche
BOUT PRINCIPAL:—A las nueve en punto
PROBABLE CONCURRENCIA:—20.000, espectadores
PROBABLE ENTRADA:—Cuarenta mil pesos en bruto
MANAGERS:—Luis Felipe «Pincho» Gutiérrez de Chocolate y Charley Harvey, de Seaman Watson. Segundos: Moe Fleichers, de Chocolate y Eddie Harvey, por Watson.

PRELIMINARES:—Frankie Klick vs. Tony Scarpati, Murray Brandt vs. Al Lewis, Joe Ferranti vs. Ray Myers, Joe Regis vs. Mike Belloise, Nick Scalba vs. Lou Fox, Joe Consiglo vs. Al Manip (de dos a cuatro rounds).

MEDIDAS DE LOS CONTENDIENTES

SEAMAN WATSON		KID CHOCOLATE
24 años	Edad	23 años
126 libras	Peso	126 Libras
5 pies 6 pulgadas	Estatura	5 pies, 6 pulgadas
65 1-2 pulgadas	Alcance	68 1-2 pulgadas
36 1-2 pulgadas	Pecho normal	35 1-2 pulgadas
38 pulgadas	Pecho expandido	38 1-4 pulgadas
15 pulgadas	Cuello	14 pulgadas
32 pulgadas	Cintura	28 1-4 pulgadas
19 pulgadas	Muslo	20 1-2 pulgadas
13 pulgadas	Biceps	13 pulgadas
12 1-2 pulgadas	Antebrazo	11 1-4 pulgadas
12 1-2 pulgadas	Pantorrilla	13 1-4 pulgadas
6 1-2 pulgadas	Tobillo	6 pulgadas
6 1-2 pulgadas	Muñeca	6 1-2 pulgadas

BATTING DE O'DOUL EN 14 AÑOS

SAN LUIS, mayo 18. (AP.)—Lefty O-Doul, famoso outfielder de los Dodgers, que ingresó en las Grandes Ligas en 1919 como pitcher de los New York Yankees, ha conectado hoy su hit número 1.000.

En sus catorce años de servicios, Lefty ha trabajado para los Yankees, los Red Sox de Boston, el Chicago Cubs, los New York Giants, los Phillies de Filadelfia y ahora el Brooklyn.

En todo este tiempo, Lefty ha sido dos veces champion bate de la Liga Nacional y mantiene un batting porcentaje de .358, que le hace figurar entre los mejores players de todos los tiempos.

Su record de catorce años es: J., 790; V., 2.795; C, 561; H., 1000; Ave, 358.

EARL WHITEHILL FACILITO LA DEL GANE EN EL DECIMO

Un mal tiro a la primera facilitó la carrera con un hit que dió Morgan

WASHINGTON, mayo 18. AP. Los Indios de Cleveland se apuntaron una victoria de 6 por 5 sobre los Senadores de Washington hoy, al derrotarlos en un duelo de extra innings.

Earl Whitehall, el pitcher de los Senadores, fabricó su propia derrota. En el décimo inning con un out, tiró mal a primera, después de fildear el batazo de Burnett. Este llegó hasta segunda y anotó por single de Morgan.

Los Senadores batearon más, nueve hits por ocho, pero Oral Hildebrand supo arreglárselas de manera que los nueve batazos de los locales no le hicieron efecto, ni entorpecieron su marcha hacia la sexta victoria consecutiva de la season.

Dos singles y un doble proporcionaron a los Indios una ventaja de dos carreras en el segundo; pero los locales empataron y se fueron arriba en el cuarto con un par de hits, un pase y un tiro wild de Hildebrand.

Joe Cronin pifió un roller en el quinto para empatar el score, pero los Senadores volvieron a tomar la delantera en la siguiente entrada por triple de Goslin y out al cuadro de Cronin. Vosmik volvió a empatar en el sexto con un home run y así continuaron las novenas hasta la decisión del décimo. Cada team hizo una carrera más antes de romper el duelo.

El score:

CLEVELAND

	V.	C.	H.	O.	A.	E.
Porter, rf	5	1	1	5	0	0
Burnett, 2b	5	1	1	0	4	0
Averill, cf	5	0	0	4	0	0
Morgan, 1b	5	0	1	9	0	0
Vosmik, lf	4	2	3	2	0	0
Kamm, 3b	4	1	1	2	1	0
Knickerbocker, ss.	4	1	1	3	1	0
Spencer, c	2	0	0	5	1	0
Hildebrand, p	3	0	0	0	1	1
Totales	37	6	8	30	8	1

WASHINGTON

	V.	C.	H.	O.	A.	E.
Kuhel, 1b	4	0	1	17	1	0
Manush, lf	5	0	0	2	0	0
Goslin, rf	4	2	1	0	1	0
Cronin, ss	5	1	1	2	3	1
Schulte, cf	5	0	1	3	0	0
Travis, 3b	5	1	1	2	7	0
Myer, 2b	4	1	1	2	7	0
Sewell, c	4	0	3	2	0	0
Whitehill, p	3	0	0	0	1	1
Totales	39	5	9	30	20	2

Cleveland . . . . 020 011 010 1—6
Washington . . . 000 311 000 0—5

Empujadores: Knickerbocker; Spencer; Schulte; Sewell 2); Burnett; Cronin; Vosmik; Whitehill; Averill; Morgan. Two base hits: Knickerbocker; Sewell 2. Three base hits: Kuhel; Goslin; Porter. Home run: Vosmik. Base robada: Knickerbocker. Sacrifices: Kamm. Double plays: Travis a Myer a Kuhel. Quedados en bases: Cleveland 6; Washington 7. Bases por bolas: Hildebrand 3; Whitehill 4.—Struck outs: Hildebrand 3; Whitehill 1. Wild pitches: Whitehill. Umpires: Vangraflan y Owens. Tiempo: 2.06.

MULE HAAS CONDENADO A TRES DIAS POR EL PRESIDENTE DE LA LIGA

FILADELFIA, mayo 18. (AP.) Mule Haas, center fielder de los Medias Blancas de Chicago, Comenzó a cumplir hoy una suspensión de tres días impuesta por el presidente de la Liga por haber sostenido ayer un altercado con el umpire Lew Colls, en el desafío celebrado con los Atléticos.

Haas fué castigado por haberle pegado al umpire al ser declarado out en una jugada muy apretada que se dió en el plate en el octavo inning

POR SEGUNDA VEZ SILAS JOHNSON LE GANO AL BOSTON

En las dos ocasiones los ha blanqueado; sólo Jordan le pudo batear un single

CINCINNATI, Ohio, mayo 18. (AP.) — Por segunda vez en la temporada, Silas Johnson blanqueó a los Braves de Boston dejándolos en un solo hit. Los Reds de Cincinnati desde luego, aprovecharon tan soberbio pitching para ganar con score de uno por cero.

Solo Jordan, la primera base de los Braves, fué capaz de resolver el misterio que encerraban las bolas de Johnson. Le pegó el único hit del team. Un single al center. Mientras tanto, los Reds se las arreglaron de manera que pudieron ligar sus batazos en el séptimo para ganar el match. Hafey pegó un triple en el séptimo y anotó momento, después por single de Moore.

Incidentalmente, esta ha sido la tercera victoria con score de uno por cero que alcanza Silas Johnson en sus últimas tres salidas.

El score:

BOSTON

	V.	C.	H.	O.	A.	E.
Knothe ss	3	0	0	1	3	[illegible]
Mowry lf	4	0	0	1	0	[illegible]
R. Moore rf	4	0	0	5	0	[illegible]
Berger cf	2	0	0	1	0	[illegible]
Hogan c	3	0	0	0	0	[illegible]
Hordan 1b	3	0	1	12	0	[illegible]
Gyselman 3b	3	0	0	0	3	[illegible]
Maranville 2b	3	0	0	4	3	[illegible]
Frankhouse p	2	0	0	0	3	[illegible]
Worthington (1)	1	0	0	0	0	[illegible]
Totales	28	0	1	24	12	[illegible]

(1) bateó por Frankhouse en el 9

CINCINNATI

	V.	C.	H.	O.	A.	E.
Adams 3b	4	0	2	2	1	[illegible]
Grantham 2b	3	0	0	2	2	[illegible]
Bottomley 1b	4	0	0	8	0	[illegible]
Hafey lf	3	1	2	5	0	[illegible]
J. Moore cf	3	0	2	5	0	[illegible]
Rice rf	2	0	0	2	0	[illegible]
Hamsley c	3	0	0	1	0	[illegible]
Morrissey ss	3	0	0	2	4	[illegible]
Johnson p	3	0	0	0	2	[illegible]
Totales	28	1	6	27	9	[illegible]

Boston 000 000 000
Cincinnati . . 000 000 10x

Empujadores: Moore. Three base hits Hafey. Double Plays. Gyselman, Maranville a Jordan; Maranville, Knothe a Jordán. Quedados en bases Boston 3; Cincinnati 5. Bases por bolas: Frankhouse 2; Johnson 2. Struck out. Johnson 1. Umpires Quigley y Barr. Tiempo 1.20

ACUERDOS TOMADOS AYER POR LA UNION ATLETICA EN SU JUNTA ORDINARIA

Empezar a contar los treinta días reglamentarios a las solicitudes de inscripciones de los atletas señores: José Rivero Barreño, por el Club Yara; Mario Díaz Hernández, por el Club Deportivo de Cárdenas.

Aceptar después de haber transcurrido los treinta días reglamentarios y de acuerdo con sus fechas de vencimiento automático, las siguientes solicitudes de inscripción: Luis Rodríguez Piñón, por el Club Deportivo de Cárdenas; Ramón Pérez González, Domingo Gálvez Parreño y Marcelo Luis Camacho, por el Regla Base Ball Club.

Dejar sin efecto las siguientes solicitudes de inscripción: Ricardo J. Amoedo, Julio Cruz, Luis Deville, Andrés López Hernández, Francisco Sánchez, Tomás Pérez y Juan Cuecas.

Conceder el permiso solicitado por el Vedado Tennis Club para que un grupo de atletas de dicho Club participen en distintas competencias que tendrán lugar en el Miramar Yacht Club. el próximo domingo 21.

Sancionar las Reglas de Lucha aprobadas por la Federación de dicho deporte.

M.E.C.D. 2016

MELILLO EMPUJO CINCO DE LAS CARRERAS DE LOS "BROWNS"

MAÑANA JUGARAN LOS DE LA LIGA SOCIAL DE BASE BALL EN EL STADIUM CERVEZA TROPICAL

¿SIENTE VD. DOLOR EN LOS MUSCULOS?

Cuando los músculos están fatimados, cansados, adoloridos, basta frotarlos con este antiséptico calmante, que, no irritar ni manchar, alivia el dolor. Pida el frasco de 1¾ Oz.

ABSORBINE JR.

SPORTS — DIARIO DE LA MARINA — SPORTS

AÑO CI — HABANA, VIERNES, 19 DE MAYO DE 1933 — PAGINA QUINCE

CANO OCUPARA EL BOX DEL VEDADO EL PROXIMO DOMINGO FRENTE A LOS REGLANOS EN EL STADIUM DE "V.T.C."

Todos los ganadores del primer día se enfrentarán entre sí en la segunda tarde de base ball amateur. Manolo Domínguez al box del Teléfonos y Lecubet por el Fortuna

SE JUGARA POR 1ra. VEZ EN LOS TERRENOS VEDADISTAS

(Por REX)

Pasado mañana se van a llevar a cabo nuevos juegos del Campeonato de base ball de la Liga Nacional, inaugurado en las mejores condiciones el pasado domingo, simultáneamente en tres terrenos: Regla, Hershey y Cárdenas. El cartel inmediato, cuatro dobles juegos, se desarrollará completo en la Habana en sus terrenos oficiales del Vedado Tennis y el Regla. El primero funcionará por primera vez en la temporada. En Regla se consumirá dos jueguitos muy movidos con el concurso de los cuatro equipos que trabajaron el primer día fuera de la Habana.

CHOQUE DE GANADORES...

Se ofrece la especial circunstancia de que todos los ganadores del primer día jugarán entre sí en los programas próximos. E Vedado jugará con el Regla y a su vez los derrotados de aquella tarde, Teléfonos y Cubaneleco, lucharán en el primer turno. Todo este movimiento se observará en el Vedado Tennnis Club, en su programa de apertura de curso.

EL VEDADO: O K

Los playeres del Vedado Tennis jugaron muy bien frente al Teléfonos y no hay un solo detalle que nos haga dudar sobre su trabajo próximo. Los vedadistas entusasmados por su convincente triunfo sobre los ex campeones amateurs y con su estrella del pitching en el box, van dispuestos a repetir su demostración frente al Regla. El Vedado tiene oportunos bateadores y la novena parece que será cambiada en su «outfield» para el próximo juego. Es decir se llevará a Goicoechea al left field y se espera el regreso de Morales para que definitivamente le trabaje la combinación.

CANO IRA AL BOX...

En el próximo desafío Cano ocupará el box. Es un joven serpentinero que tiene facultades y parece encontrarse ahora en su momento propicio. No sabemos cuál será la selección del manager del Regla parece se nos antoja que el novato Torres ha de ser sometido a una prueba. Torres, hijo del manager reglano, ya demostró en los finales de la temporada pasada y en las prácticas iniciales del presente que puede competir en muy buenas condiciones.

MANOLO DOMINGUEZ...

Trabajará el próximo domingo en el box del Teléfonos y frente al Cubaneleco, en el Vedado Tennis. Manolo Domínguez. Este año toda la labor del pitching staff descansará en la pareja Picazo-Domínguez que en otros años concedió espléndidas victorias a los muchachos del veterano Diviñó. Se encuentra en buenas condiciones Domínguez. Su labor en las prácticas ha sido convincente y en los frecuentes viajes del Teléfonos al interior se le ha utilizado con buen éxito. Domínguez tendrá por adversario a Miranda, un lanzador prometedor del Cubaneleco.

EL «YARA» CONFIADO...

Realmente el triunfo del Yara el domingo ha sido algo que no se esperaba. El Deportivo de Cárdenas tiene un buen equipo y ganarle en sus terrenos resultaba algo así como clavar una pica en Flandes... pues bien, los muchachos de Enrique Nogueira han logrado el esfuerzo y la pica se clavó. Hernández fué un gran hombre en el box y ahora tendremos a Casas en turno para el domingo con el objeto de contener al Hershey, el gran Club, campeón actual, que parece en condiciones de repetir... Yara y Hershey jugarán en Regla, en el segundo turno.

EL FORTUNA AL BAT...

Los fortunistas de Almeida han practicado durante toda la semana. El team ya va el domingo en mejores condiciones para luchar frente al «Deportivo de Cárdenas». El Fortuna, dirigido por Rafael Almeida será un rival más peligroso cada día... Hay material y están próximos a su rehabilitación otros players notables que acabarán de redondear al team. Buen staff de lanzadores cuenta el Fortuna y parece que el domingo será utilizado Mario Lecubet para abrir la tarde. Fortuna y Deportivo de Cárdenas ocuparán el primer turno del Programa que se anuncia en el Regla Stadium...

BASTO UN INNING A LOS "DODGERS" PARA VENCER 14x5

En el primer episodio le hicieron a los Cardenales la friolera de 8 carreras

SAN LUIS, mayo 18. (AP).—Los Dodgers de Brooklyn necesitaron solamente un inning para derrotar a los Cardenales en el tercer y último encuentro de la serie que ambos teams han efectuado y que les permite apoderarse de la primera serie completa que efectúan por los terrenos del oeste. Anotaron ocho carreras con siete hits y dos bases por bolas sobre Jim Mooney y Dazzy Vance en el primer inning para ganar con score de 14 por 5.

Moonye fué sacado del box después de haber permitido cuatro hits y seis carreras en dos tercios de inning. Vance, que le sustituyó, fué recibido con voladores y permitió dos carreras más antes de terminarse el inning.

Owen Carroll pitcheó maravillosamente por los Dodgers, alcanzando su quinta victoria de la season.

El score:

BROOKLYN	V.	C.	H.	O.	A.	E.
Stripp, 3b	4	3	2	3	2	0
Taylor, cf	3	2	2	5	0	0
O-Doul, lf	4	1	0	1	0	0
Frederick, rf	5	2	3	0	0	0
Cuccinello, 2b	2	0	0	2	1	0
Wright, ss	5	1	2	3	5	0
Judge, 1b	5	0	0	10	1	0
Lopez, c	2	1	1	1	0	0
Sukeforth, c	3	0	0	0	0	0
Carroll, p	3	1	1	0	1	0
Jordan, 2b	3	2	2	2	3	0
Totales	39	14	13	27	13	0

ST LOUIS	V.	C.	H.	O.	A.	E.
Martin, 3b	3	1	2	1	0	0
Frisch, 2b	3	0	0	2	1	0
Crawford, 1b	4	1	1	5	0	0
Medwick, lf	1	0	1	1	0	0
Allen, cf	4	0	1	2	0	0
Watkins, rf	4	0	1	2	0	0
Wilson, c	2	0	0	6	1	0
Durocher, ss	2	1	0	1	2	1
Mooney, p	0	0	0	0	0	0
Vance, p	1	0	0	0	0	0
Haines, p	1	0	0	0	0	0
Dean, p	0	0	0	0	0	1
Orsatti, lf	3	1	0	3	0	0
Sprinz, c	2	1	1	4	1	0
Whitehead, 2b	2	0	0	0	2	0
Collins 11)	1	0	1	0	0	0
Johnson, p	0	0	0	0	0	0
Hornsby 2)	1	0	0	0	0	0
Crabtree (3)	1	0	0	0	0	0
Totales	34	5	8	27	7	2

(1) Bateó por Haines en el 7o.
(2) Bateó por Durocher en el 9o.
(3) Bateó por Johnson en el 9o.

Anotación por entradas

Brooklyn	800	300	021—14
St. Louis	200	010	200— 5

Sumario

Empujadores: Frederick 3; Wright 2; Judge 2; López; Stripp; Taylor 3; Medwick; Watkins; Jordan; Frisch, Collins; Whitehead; O-Doul. Two base hits: Taylor; Crawford; Martin 2; Jordan. Sacrifices: Stripp. Double plays Wright, Cuccinello, Judge; Whitehead, Durocher, Crawford. Wild pitch: Carroll; Johnson. Quedados en bases: St Louis 4; Brooklyn 3. Bases por bolas: Carroll 2; Mooney 2; Vance 1; Dean 1. Struck outs: Carroll 1; Mooney 1; Vance 5; Haines 4. Hits: a Mooney 4 en 2-3 innings; Vance 7 en 3; Haines 0 en 3 1-3; Dean 1 en 1; Johnson 1 en 1. Umpires: Reardon y Magerkurth. Pitcher perdedor: Mooney. Tiempo: 2.18.

UN HOME RUN Y UN TUBEY DE MELILLO FUERON DECISIVOS

Con ese batting metió 5 de las ocho carreras que hicieron los de San Luis

BOSTON, mayo 18. (AP.)—Oscar Melillo empujó cinco carreras con un home run y un tubey en la tarde de hoy y ayudó a los Browns de San Luis a derrotar a los Red Sox de Boston, con score de 8 por 2.

Melillo proporcionó a los Browns una delantera de tres carreras en el cuarto inning al disparar un home run con dos en las bases, y después contribuyó a dos anotaciones más en el octavo inning al conectar un doble con dos en bases. Los Red Sox emplearon cuatro pitchers.

ST. LOUIS	V.	C.	H.	O.	A.	E.
Levey, ss	3	0	0	0	2	0
Burns, 1b	5	0	0	16	0	0
Reynolds, lf	2	2	0	3	0	0
Gullic, cf	3	2	2	2	0	0
Campbell, rf	3	2	1	1	0	0
Melillo, 2b	4	1	2	1	3	0
Scharein, 3b	4	0	0	1	3	0
Shea, c	4	0	1	3	0	0
Coffman, p	1	0	0	0	2	0
Gray, p	2	1	2	0	0	0
Totales	31	8	8	27	17	0

BOSTON	V.	C.	H.	O.	A.	E.
Oliver, cf	4	0	0	1	0	0
Werber, ss	4	1	2	4	2	0
Johnson, rf	4	0	0	2	0	0
Hodap, 2b	4	0	0	2	1	0
Ferrell, c	3	1	1	6	1	0
McManus, 3b	4	0	1	1	0	0
Alexander, 1b	3	0	1	7	2	0
Seeds, lf	2	0	0	4	0	0
Cooke, lf	1	0	0	0	0	0
Weiland, p	2	0	1	0	2	0
Jolley (1)	0	0	0	0	0	0
Warstler (2)	0	0	0	0	0	0
Kline, p	0	0	0	0	1	0
Welch, p	0	0	0	0	0	0
Fothergill (3)	1	0	0	0	0	0
McLaughlin, p	0	0	0	0	0	0
Totales	32	2	6	27	10	0

(1) Bateó por Weiland en el 6o.
(2) Corrió por Jolley en el 7o.
(3) Bateó por Welch en el 8o.

Anotación por entradas:

St. Louis	000	400	040—8
Boston	000	101	000—2

Sumario:

Empujadores: Gullic, Melillo 5, Campbell 2, Ferrell, Jolley. Two base hits: Gullic, Shea, Melillo, Waber, McManus. Home runs: Melillo, Bases robadas: Gullic, Campbell. Sacrifices: Levey 2. Double plays: Scharein a Melillo a Burns; Weiland a Alexander a McManus. Quedados en bases: St Louis 3, Boston 10. Bases por bolas: Coffman 4, Gray 3, Weiland 3, Kline 1. Hits: Coffman 5 en 5 1-3 innings; Gray 1 en 3 2-3 innings; Weiland 4 en 6 innings; Kline 4 en 1 2-3 innings; Welch 0 en 1-3 innings; Mc Laughlin 0 en 1 inning. Dead ball: Kline a Reynolds. Pitcher ganador: Coffman. Pitcher perdedor: Weiland. Umpires: Moriarty, Geisel. Tiempo: 2.18.

JUEGOS DE LA SEMANA EN LA LIGA SOCIAL

Los desafíos señalados para esta semana por los teams de la Liga Social de base ball, son como sigue:

EN LA TROPICAL:

El sábado 20, a primera hora, Cruz Azul contra la Paramount y seguidamente el Víbora Tennis con el Cuba.

EN VIGORA PARK:

El domingo, por la tarde, a las dos, Cuba y Asociación Cubana en el primer turno, seguidos del Cruz Azul y el Deportivo Sanso.

EN CIENFUEGOS:

Visita del Club Atlético del Vedado, el domingo, frente al Venus de Cienfuegos.

Los tennistas cubanos están haciendo buen papel en el torneo de Richmond

RICHMOND, Va., mayo 18 AP.—En los partidos de tennis, correspondientes al tercer round del torneo que se está efectuando aquí, Arturo Randin, de Cuba, derrotó a Elmer Harris, de Richmond, 6—1; 6—1; y Ricardo Morales, de Cuba, venció a Francis Johnson, de Richmond, 6—1; 6—2; Nodarse ganó su match ayer.

CUARTO ROUND:—Arturo Randin, de Cuba, derrotó a Alex Keller, de Baltimore 8—6; 8—6; Ricardo Morales, de Cuba, derrotó a Cliff Miller, de Richmond, por defaut!; Alberto Law, de New York, venció a Pepito Agüero, de Cuba, 7—5; 6—3, y Lorenzo Nodarse, de Cuba, derrotó a Chas Smith, de New York, 4—6; 6—0; 7—5.

CUARTOS FINALES:

Nodarse derrotó a Law, 6—4; 6—3; McGuffin y Sutter empataron a un set, con score de 6—4 y en el tercero Sutter aventajó 4 juegos por uno cuando el partido se suspendió por obscuridad.

Otro match suspendido por obscuridad fué el de dobles, donde el team cubano de la Copa Davis, Morales y Randin estaban empatados con la combinación de Keiles y Colvin a set iguales.

SEA USTED PRACTICO, MODERNO

Crema francesa

Afeítese en 1 MINUTO

SIN JABON, SIN BROCHA

RAZVITE

79, Champs-Elysees PARIS

Tubo para 30 afeitadas 0.35

LA HABANA—APARTADO 675

J. C. Zenea 47—Tel. A-2678

PUEDE QUE LUTERO HERNANDEZ DECIDA COMPETIR FRENTE A MARTINEZ CONILL EN LAS PROXIMAS JUSTAS DE NATACION

El nadador de pecho de Güines está practicando en el Mayabeque en una esperanza de encontrar la forma que le permitió ganar el año pasado en Varadero. L. del Valle triunfa en E. U.

ESTA HACIENDO MAGNIFICOS TIEMPOS EN 400

(Por DAN)

El anuncio hecho por la Federación de natación de que en la primera semana de junio se efectuarán interesantes competencias mixtas en la piscina del Hotel Nacional ha causado buena impresión en el elemento que practica este deporte y parece como si todo el mundo esté listo para prestar su cooperación a los eventos anunciados. El programa anunciado nos luce interesante y ha de reunir muy buen material en los meets.

Lo más interesante, a juicio nuestro, será el relevo mixto de 200 metros, donde se agruparán muy buenos teams. El Havana Yacht Club tiene en preparación un buen conjunto, el Miramar Yacht espera ansiosamente la llegada del flamenco Franz Debeche para preparar oficialmente su equipo y el Círculo Militar dice poder presentar un equipo capaz de barrer con el triunfo.

El presidente de la Federación, que conoce admirablemente el terreno que pisa, está batallando como nunca y podemos asegurar que las competencias, segundas oficiales de la temporada, han de constituír un verdadero éxito social y deportivo. En el primer evento del programa, los 200 metros de pecho, Oscar Martínez Conill tratará de rebajar aun más el tiempo que impuso en la piscina del Hotel Nacional. Oscar hizo tres minutos flat en las justas del pasado día 6, y está haciendo training intenso en la esperanza de alcanzar los 2.56 en la fiesta del día 10

Otra competencia interesante ha de ser la de los 100 metros femeninos, donde Olga Luque, considerada en 1932 la mejor nadadora de Cuba, tendrá que resistir y rechazar la oposición que le presentarán las jovenes nadadoras del Habana Yacht Club y las del Círculo Militar, entre las cuales figura Miss Margaret Chapman.

En el evento de 100 metros para hombres participarán varios atletas cardenenses, y se asegura que Lutero Hernández, que no compitió en las ultimas justas del Nacional por estar fuera de forma, hará su primera aparición de la temporaad en los 200 metros de pecho, tratando de batir el tiempo registrado por Oscar Martínez Conill.

En el diving para hombres se impondrán decisivamente la maravillosa forma de Castillito, pero será cosa de ver lo que podrán hacer Goudie, Mike Recarey, Carol y otros «newcomers» que se están abriendo paso ahora. Castillito está en la mejor forma de su vida y estamos seguros de que los fanáticos gozarán de una gran exhibición el día de las pruebas.

LIN DEL VALLE TRIUNFA...

Hablando de natación, estamos seguros de que a todos ustedes interesará el trabajo que está realizando el espectáculo Lin del Valle en los Estados Unidos, donde se encuentra desde el verano pasado. Lin está nadando mejor que nunca y gracias al peso que alcanzó en los meses de invierno, está cronometrando muy buenos tiempos en la distancia.

En unas competencias celebradas recientemente en la piscina del Wilmington Club, por Md., Lin alcanzó altos honores en las justas de 400 yardas, registrando un tiempo de 5 minutos, 16 segundos, que impuso un nuevo record para la piscina. Las doscientas primeras yardas las cubrió en 2 minutos 21 segundos y después un poco para terminar con la marca antes indicada.

Estos tiempos tienen mucho que ver si nos fijamos que el record mundial de las 200 yardas, en poder de Johnny Weilsmuller es de 1.58 y el de 400 yardas en poder de Arne Borg es de 4.47 1.5

Lin del Valle nadó también en una competencia de 100 yardas y finalizó tercero de un heat donde el ganador hizo 59.1 segundos. Esto nos indica que está adquiriendo velocidad.

Lin llegará a la Habana en brillante forma y se acondicionará enseguida para la gran prueba del 29 de julio, donde defenderá su corona nacional, apareciendo en las justas oficiales de Varadero.

EN LA PLAYA DE MARIANAO...

En la Playa de Marianao se preparan otras competencias como las ofrecidas el domingo pasado, donde un grupo de muchachos salieron agraciados con distintos pases gratis para la temporada. Ivan Valdés no desmaya en su afán de ofrecer buen día a sus bañistas y siempre idea algo nuevo de interés.

Pronto quedará terminada la cancha de hand ball, y entonces se iniciará la competencia, en la cual habrá otros premios de importancia para los nadadores. El sábado y domingo, como hasta ahora, la Playa estará de moda entre los aficionados de la natación.

RAOUL RIGANTI SE HA INSCRIPTO YA PARA LA JUSTA DE INDIANAPOLIS

INDIANAPOLIS, mayo 18. (AP.) Raoul Riganti, famoso driver argentino, se ha inscripto ya, oficialmente para la gran carrera de automóviles de 500 millas que se efectuará en la pista de esta ciudad el próximo día 30 y cuyas eliminaciones se iniciarán el sábado.

Después de varios días de prueba en su nuevo y corto carro, Riganti consideró al motor en disposicion de ser lanzado a la gran prueba.

Tratemos de Algo

El próximo domingo será inaugurada la temporada de verano del Miramar y la de vela del Habana Yacht Club. Los caleteros se disponen a levantar las cortinas con grandes fiestas sociales y deportivas. De las nueve a. m. a la una p. m. se celebrarán distintos eventos de mar y tierra en los hermosos predios de la histórica Caleta de la Leña, la que en un tiempo—en el lejano ayer—fué guarida de fieros piratas y en cuyos alrededores se encuentran enterrados muy valiosos tesoros, posiblemente botijas repletas de «peluconas», cofres de acero abarrotados de joyas que en sus correrías adquirieran a la brava, ya que no podía ser de otra manera, de los famosos navíos del rey que hacían por aquel entonces el tráfico de las Indias, los terribles bandoleros del mar.

Alberto Rueda, entusiasta vicecomodoro del club, es la persona más intrigada en esto de la búsqueda de los tesoros que se suponen escondidos por los piratas en aquellos parajes hace ya siglos. No son pocos los lugares marcados por la fantasía popular, envueltos por los dorados hilos de la leyenda, que nos dicen las consejas guardan en sus entrañas raros tesoros.

Isla de Pinos, llamada también la Isla del Tesoro. El litoral bajo y cenagoso de Batabanó. La playa de Cojímar. El río del Luyanó, despreciable por lo estrecho y fangoso; el litoral de los muelles de Hacendados y, por último, el frente que da al mar, erizado de «diente de perro» del Monte Barreto, donde se enclava y asienta la Caleta de la Leña, son sitios preferidos por los cuentistas para decir que en ellos se esconden riquezas sin cuento y que el que las encuentre ha de convertirse en algo así como en dueño de la lámpara de Aladino.

Me han contado, y no sé si al repetirlo seré indiscreto, que Alberto Rueda se ha pasado noches enteras acompañado de un marinero y alumbrándose con una candileja, dando pico por aquellos breñales en espera de hallar el tesoro de la Caleta de la Leña que, según muy viejos rumores, fué enterrado por aquel famoso pirata que se llamó «Pata de palo».

Bueno, dejemos a un lado esta leyenda que tanto parece haber impresionado a un lobo de mar resuelto y entusiasta como lo es, sin duda alguna, mi excelentè amigo y vicecomodoro caletero, para decir que el próximo domingo el mundo se pondrá «colorao», que es tanto como decir que «se caerá la valla» con las fiestas sociales y deportivas del muy simpático Miramar Yacht Club.

Los courts de tennis serán ocupados desde temprano por los ases de la raqueta miramarenses. En la magnífica sala de esgrima veremos sobre el linoleum haciendo filigranas a los discípulos del maestro Martínez Asensio, cruzando sus aceros con los invitados a distintos asaltos, entre los cuales se ha de encontrar nuestro astro esgrimístico, el estupendo Ramón Fonst, del que hay que decir, trayendo a colación un pasaje de las aventuras de Don Quijote, que donde se encuentre él, allí está la cabecera.

El Volley ball, sport de los viejos y de los gordos, pues sirve, entre otras cosas, para desengrasar y hacer que el ácido úrico salga como un tiro y deje los «goznes» en magníficas condiciones de cumplir su cometido, será jugado esa mañana con igual o superior empeño que en otros días por sus más asiduos admiradores. Los links del golfito se mostrarán congestionados, muy especialmente por las más lindas caleteras que tanto gustan de ese interesante pasatiempo.

En lo que toca a los sports de agua, habrá competencias de natación a las que han de concurrir nadadores de todas edades y de sexos distintos. Desde la tierna y dulce criaturita de siete u ocho primaveras, al cincuenton que aun se cree un pino nuevo y habla de romper records, de nadar todas las distancias y de muchos otros empeños que ya pasaron a la historia; veremos allí tan disímiles ejemplares braceando, lanzándose del trampolín y haciendo lo posible por despertar sobre ellos el interés de los que no siendo nadadores se ven obligados a mantenerse en la orilla.

Se efectuarán también regatas de yolas entre niños y niñas. Una competencia deportiva de sexos en la que las mayores simpatías, si no todas estarán del lado de las hembritas; no faltaría más. Los botes-escuela saldrán a la mar con futuros grumetes y pilotos. Y los star class tendrán una regata corta para solemnizar el día ya que en la regata donde se correrá la copa Habana Yacht Club sólo intervendrán los «6 Metros»; en esa competencia con la que da comienzo a su temporada de vela la decana de nuestras sociedades náuticas no pueden competir los Star Class por ser de distinta división.

El baile estará andando desde las once de la mañana y no hay que olvidar que durante el almuerzo se le hará entrega al muy querido Paco Valle, el ex presidente de la sonrisa azul, del título que le ha conferido la sociedad de «Presidente de honor», ganado a filo de esfuerzos y de incontables sacrificios por y para la sociedad caletera que tanto supo prestigiar en su cargo de presidente. El mejor título y la más preciada tarja los tiene Paquito en el corazón de sus amigos; al decir esto creo interpretar el más exacto sentir de todos y cada uno de los socios del Miramar Yacht Club.

GUILLERMO PI.

NOTA. Me comunica el Comité Deportivo para que así lo dé a conocer, que siendo ese día fiesta de carácter oficial, «no se podrán llevar invitados al club».

G. P.

TODOS LOS FANATICOS POPULARES DEL JUEVES ASISTIERON ANOCHE AL JAI-ALAI

Aguiar y Goyo, en el aperitivo corto, dejaron en 16 a Juanito y Sola. Un fenomenal con gran descalabro para Ochoa y Arrondo que se quedaron en 12. Ganaron Celaya y Llano

PARA HOY: ARGOITIA-SALAZAR VS. CELAYA-IBARLUCEA

Jueves popular, delirante y mágico en toda la cuadra luminosa del frontón Jai-Alai y su comarca de peloteras y de pelotaris. Los populares van como sólo un hombre en todas sus series, razas y colores; desde los que no se ríen nunca hasta los que cuando no tienen de quién carcajearse, se ríen de ellos mismos. Gente optimista y de la mar de buen humor. Llegan cantando el himno de sus alegrías peculiares; entran por Concordia; entran por Marqués González y entran por la de Lucena; los gargantúas de la alta grada no se sabe por dónde entran; pero allí están en lo alto más alto redondo como la Luna lunera. «Pa» mí que llegan en monoplano y aterrizan de pico o de pica y vete o de picó por la azotea.

Son la mar de fraternales; pues amigos de cerca treinta años, cuando se cruzan, se saludan con las palabras del ángel criollo: «¿Qué hubo?» Y sin contestarse la interrogación, continúan tan campantes y llegan a sus lugares de siempre, y se sacan el saco y lo «guindan» donde pueden o del brazo y entablan los diálogos, acerca de la cábala y discurriendo acerca de la misma, pues les salen cálculos en el cerebro verte güeno.

Estábamos en todas estas, las otras y las de más allá. Cuando llegó la hora de los papazos, disputa del primer partido, aperitivo corto de un sorbo nada más o séase el primero de veinte tantos. Lo peloteaaron los blancos, Juanito y Solá contra los azules Aguiar y Goyo; la primera buena de los blancos y la segunda tan buena de los azules. Para un empate contundente en el tanto catorce que aplaudimos porque nos da la republicana gana. Otras dos rachas más: superior y vibrante la de los azules, que lo ganan y la de los blancos, median, que se quedan en 16. El toro, y como no tenemos ningún miedo al toro, cobramos los 3.60 y los de la primera quiniela: sencilla de Arrondo a $4.60 y la de Arrondo y de Aguiar a 22 pesos. Somos unos toros cobrando.

Así que entramos anchos verdá verdá en el gran partido fenomenal que esperábamos bravo, majestuoso y estupendo y que en la realidad nos resultó una birria como para estar llorando cuarenta días con cuarenta noches, como el diluvio. Lo peloteaaron los dos blancos Celaya y Llano y azules Ochoa-Arrondo, que o yo estoy durmiendo o pa mí que no lo peloteaaron; pero que sí lo paragüearon muy linda y sonoramente. Pues los blancos que venían bravos, altaneros y pegones, lo empataaron en una y después los azules dos fantasmas; porque ni Celaya vió a Ochoa en toda la noche, ni Llano pudo encontrar a Llano en todo el partido; pelota que cogía o entraba Ochoa, batacazo y a la azotea; pelota que entraba Arrondo, pon, pon en el colchón. Una juerga pelotística y un desaliento para los fanáticos que van al Jai-Alai esperanzados en ver algo bueno y salen llorando y con las manos en la tette con tanto y tan malo como ven. Bueno; cosas que nos pasan a los fenómenos, los azules quedaron en 12. Boletos a $2.80. También le metimos el diente a la segunda quiniela, de Celaya a $5.60 y la de Celaya y de Ugalde a $10.00.

Así que volvimos a entrar ancho en el tercero, última hora pelotera del jueves; entre los blancos Ugalde e Ibarra y los azules Motrico y Mir. Y en total metal; un empate a la una y otro a las dos y a las tres no más empates. Todo lo demás blanco, con dos aproximaciones a 17 por 18 y 19; aproximaciones que no asustaron a nadie y como las aproximaciones no se pagan, pues lo ganaron los blancos y los azules quedaron en el tanto 23. Boletos a $3.60. Eso fué todo lo malo del jueves popular.

F. RIVERO.

Programa para la función de esta noche.

A las 8.15 p. m.:

Primer partido a 20 tantos: Motrico y Goyo, Blancos; Millán y Escarza, Azules. A sacar Blancos del cuadro 10 y los Azules del 9 1-2.

Primera quiniela a 6 tantos: Motrico; Goyo; Millán; Ugalde; Arrondo y Aguiar.

Segundo partido a 30 tantos: Argoitia y Salazar, Blancos; Celaya e Ibarlucea. A sacar ambos del cuadro 10.

Segunda quiniela a 6 tantos: Andrés; Vallejo; Salazar; Ferrer; Ibarra y Creus.

Tercer partido a 30 tantos: Ferrer e Ibarra, Blancos; Andrés y Vallejo, Azules. A sacar ambos del cuadro 9 1-2.

LARY GAINS RECUPERO LA FAJA HEAVYWEIGHT DERROTANDO A G. COOK

LONDRES, Inglaterra, mayo 18 (AP. Lary Gains, peso completo de Toronto, recuperó la corona pesada del imperio Británico al derrotar a George Cook. de Australia, en el bout a 15 rounds que ambos efectuaron.

DRIL BLANCO $1.00 TAYLOR

Crash de lino. Imperiales decatizados. Telas inglesas de lana para verano

ALMACENES NAZABAL MURALLA 70

E.C.D. 2016

Editado por la Compañía DIARIO DE LA MARINA (S.A) cuyo programa consiste: «En la defensa de los intereses generales y permanentes de la Nación cubana, de los especiales de la Colonia española establecida en la misma y de la unión y armonía entre los diversos elementos que conviven en el país».—Artículo 1º de los Estatutos.

D I A R I O D E L A M A R I N A

Fundado en 1832. Dirigido hasta 1919 por don Nicolás Rivero y Muñiz. Oficinas: Habana, Prado 103; New York, Joshua B. Powers Inc. 320 East 42 nd. Street.

TELEFONOS: Dirección..... A-4151 Administrador, Contador, Anuncios, Suscripciones.. Quejas, Talleres y Correo .. .. M-7911—M-7912—M-7913 Jefe Redacción: A-3205 —Clasificados: A-3333 Agencia de Marianao FO-7380

Precios de suscripción al DIARIO DE LA MARINA: Habana y Provincias: Mes: 1.20. Trimestre: $3.25. Semestre: $6.25. Año: $12.00 Extranjero: Trimestre: $4.25: Semestre: $8.00. Año. $15.00. Edición Dominical (para el extranjero solamente) Semestre: $3.00. Año: $5.00.

El Banco Mundial de Basilea, Suiza, acuerda mantener su base en oro, en la reunión del 8 de este mes

Por TIBURCIO CASTAÑEDA

ESE Banco de arreglos internacionales que con tanto entusiasmo se constituyó hace tres años en esa ciudad de Suiza, del mismo modo que se eligió a Ginebra y a Lausana, también ciudades de ese país, para la Liga de Naciones y la Conferencia del Desarme, respectivamente, por la tranquilidad política que todas ellas ofrecían, ha celebrado en el día 8 de este mes de Mayo su tercera reunión anual, con una baja de doscientos cincuenta millones de pesos en su Balance.

Se estableció ese Banco con el propósito de mantener y propagar; se reunió ahora con uno solo de los Bancos que lo forman, que ofrezca el Patrón oro, monopolio actual del Banco de Francia.

De los otros Bancos que forman el "Banco del Mundo", algunos, como el Banco de Inglaterra, ha abandonado recientemente el Patrón Oro, y otros, como el Banco de Suiza, el de Holanda, los de Bélgica, Polonia, Italia y Alemania siguen adictos al Banco Mundial, con ciertas restricciones.

Como es sabido ese Banco del Mundo comenzó sus operaciones con sólo seis miembros o asociados, tiene ahora veinte y seis Bancos conjuntos, pero se creía que en la próxima reunión, que tuvo lugar el 8 del mes actual, sólo se presentarían los representantes de veinte y seis de los llamados Bancos Centrales.

Seis de los pequeños Bancos de Europa que forman parte del Banco Mundial, han explicado su ausencia de Basilea este año, por lo costoso que resulta para ellos el viaje de ida y vuelta a esa ciudad de Suiza.

Los depósitos de ese Banco del Mundo, de Basilea, han bajado de los cuatrocientos millones de pesos que ostentaban en la primera Asambilea, a ciento cincuenta millones de pesos que tiene ahora.

Toda esta baja ha sucedido en dos años porque el Banco Mundial ostentó sus más numerosos fondos el mes de Junio de 1931, por la concesión de aplazamiento otorgada por el Presidente Hoover de las deudas de guerra. Hay que decir que el Director del Banco del Mundo, que ahora se retira, Gates W. McGarrah, dió una exquisita recepción en su domicilio. Se dice que lo reemplazará León Fraser, que era Sub-Director.

El día 8 del corriente se celebró la reunión de la Asamblea General leyendo McGarrah, en las primeras horas de la tarde el tercer informe anual.

El primer asunto de que se trató por los congregados que representaban en la Asamblea los Bancos Centrales de Europa, fué la afirmación de mantener el Patrón Oro.

El aumento del oro obtenido de las minas de la India fué un dato interesante leído por Mr. McGarrah, deducción hecha del metal oro empleado en las artes.

En ese informe se dijo que la producción de oro en el Mundo en el año de 1932 llegó a la cifra de cuatrocientos noventa y cinco millones de pesos, excediendo a la producción de 1915, en 28 millones de pesos.

Se dice también en ese informe que aunque Europa sacó de los Estados Unidos setecientos millones de pesos en oro, las reservas, a fines de 1932 eran sólo de seis millones de pesos respecto de las del principio de año.

En ese informe se asegura que es más evidente cada día que el Banco del Mundo estaba destinado a coordinar las funciones del oro amonedado.

Añadió Mr. McGarrah, "que la experiencia había demostrado repetidamente que el uso del oro en el mundo moderno es el de servir como medio de pago internacional cuando es contrario el balance de cambios internacionales.

Dice también el informe que desde mediados de Enero de 1932 hasta que el Banco de Reservas aumentó su descuento en Marzo de 1933, no había ni un sólo aumento del descuento en ninguna parte del mundo, atribuyendo esa paralización o estagnación en los negocios a que era difícil lograr intereses más bajos para poder penetrar en todas las estructuras del crédito.

Dice el informe que estracto aquí, que las funciones del Banco Mundial serán cada día más importantes; de ahí que sea una coincidencia que la dirección del Banco Mundial pase también del Director de más edad, al que tiene menos años, dentro de la Directiva.

Las ganancias del Banco Mundial, a pesar de las condiciones adversas expresadas, fueron de 1930 a 1931 de catorce millones doscientos mil francos suizos, o sea aproximadamente un millón de francos menos de beneficios que los repartidos el año pasado de 1931 a 1932.

La Directiva reeligió a sus dos Vice Presidentes, Alberto Beneduce por Italia, y el Dr. Leonidas J. A. Trip, Gobernador del Banco de Holanda. No se hizo cambio alguno de los Directores, con excepción del de Suecia, que dejó de serlo automáticamente, por haber abandonado esa Nación el Patrón Oro, y del de Japón que no presentó ni indicó nombre alguno como miembro suyo.

Es sabido que el representante de Alemania en ese Banco Mundial, fué reemplazado por otro de esa Nación en la última reunión mensual de los Directores del Banco.

Debe tenerse presente que a más de los primeros siete suscriptores de ese Banco Mundial para arreglos internacionales, y de la suspensión de pagos en oro por los Estados Unidos, ha sido elegido un norteamericano, Mr. Fraser, para Presidente de ese Banco Mundial, sucediendo así a otro norteamericano, Mr. McGarrah. La explicación que se ha dado de este nombramiento, en los despachos telegráficos, es que la Junta Directiva ha juzgado que la suspensión del Patrón Oro en los Estados Unidos, es tan sólo una medida temporal y que el propósito del Banco Mundial de Basilea es el establecimiento de monedas estables tanto en Suiza como en los demás países.

El Banco, como va dicho, anunció en la reunión de su Junta Directiva, que había ganado catorce millones doscientos mil francos suizos durante el año de 1932 a 1933. Esta suma es un millón de franco más q. los ganados el año anterior, pero cuatro millones más que los beneficios que tuvo ese Banco en 1930-31, que fué el primer año de sus operaciones financieras.

Las ganancias de ese Banco Mundial se obtienen por la colocación de los fondos de que dispone esa institución incluyendo los depósitos a largo plazo bajo el Convenio de La Haya, de 1930 y cambios de reservas de los Bancos Centrales.

Ese Banco debe tener sus recursos siempre a mano, para poder hacer operaciones en cualesquiera emergencia, como la de estabilizar o fijar los cambios en cualquier momento. Por eso ese Banco Mundial coloca sus fondos por un plazo de seis meses o tres meses, preferible este último, a la vista.

El éxito constante de ese Banco, apesar de los tiempos difíciles que corremos, demuestra la habilidad de sus Directores.

Si la Conferencia Económica de Londres, que está próxima fuese un éxito, puede asegurarse que ese Banco Mundial de Baselia tendrá grandes éxitos.

Sin embargo, Alemania notificó el día 12 del actual mes de Mayo a ese Bancso Mundial de arreglos Internacionales, de Basilea, que esa Nación pagaría desde el día 1o. de Junio próximo los intereses del dinero que tenía en ese Banco al 5½ por ciento sobre el dollar y la corona, según su valor en el mercado, pero no en oro; y como fuese el Conde Krosick, Ministro de Hacienda de Alemania actualmente, el que se dirigiese al Banco de Basilea en esos términos, el Presidente del Banco de Basilea contestó que este se reservaba su derecho de cobrar esos intereses, en oro.

BAJA LA DESOCUPACION EN LOS ESTADOS UNIDOS

NUEVA YORK, mayo 18.

La Dirección de Estadística del Trabajo informa que el número de obreros con trabajo en las industrias manufactureras aumentó en abril un 1.6 por ciento sobre marzo, en tanto que las nóminas aumentaron en un cuatro y medio por ciento.

Hojeando la colección del DIARIO DE LA MARINA

DEL LEJANO AYER

Episodios, anécdotas, tradiciones y leyendas de la Historia de la Isla de Cuba

Po R. A. Catalá

La obra de Pelayo Villanueva es una «señora historia».—Nueva Bermeja se llamó Colón.—«Llámome Fernández».—Tenencia de gobierno, cabildo y prensa.—El poeta Gaviño no se queda en Colón porque no había teatro.—Un soneto a la Salvini.—La estatua de Colón por Melero.—Su hijo le sirve de modelo.—Se fundió en Colón.—El benefactor Tirso Mesa.—La influencia de Fernando Diago.—Su ingenio «Ponina».—Marina Saborido destrozada por un tren.—Un niño en una nevera

POR un exceso de modestia cree el señor Pelayo Villanueva que su notable obra sobre los hechos, personas y cosas de Colón, no es una verdadera historia de ese pueblo, sino meros apuntes, acopio de datos, para que otro escriba dicha historia, y en eso está equivocado el señor Villanueva porque su obra es una señora historia sin que le falte ninguno de los atributos que la crítica exige para ese género literario.

Hojeando las páginas de los dos tomos que ha publicado el señor Villanueva, que alcanzan hasta el año de 1895, hemos encontrado copiosa información sobre la vida del pueblo que había nacido con el nombre de Bermeja, que cambió por el de Nueva Bermeja y que sin saber por qué se llamó con el nombre de Colón a partir de 1855 a 56. El mismo señor Villanueva, a pesar de laboriosas pesquisas, no ha podido decirnos la razón de aquel cambio de nombre. Creado el Partido judicial, segregado del de Cárdenas, a propuesta de la Junta de Autoridades vino de la Corte la Real Cédula creando un nuevo Partido Judicial con **el nombre de Colón** y... así se llamó también luego el término municipal. Estos bautizos se veían con frecuencia hasta en las personas.

Recordamos una anécdota que corría de boca en boca durante mi juventud. Se colocó de sirviente en una casa un galleguito que al dar su nombre lo hizo de modo enrevesado y al entender el señor de la casa entre los apellidos el de Fernández, cortó por lo sano y le dijo:

—Bien... bien... Aquí lo llamaremos Fernández.

Y cuando se descubrió que el mozo no tenía el Fernández entre sus apellidos, como alguien lo reconviniera suponiéndolo un simulador, él sostenía con toda gravedad que al entrar en la casa el dueño le había dicho que lo llamaría Fernández, y por lo tanto,

—¡Llámome **Fernández!** —decía con énfasis.

Eso le pasó a Nueva Bermeja. La llamaron Colón, desde la Corte... y se llamó **Colón,** desde 1o. de enero de 1856 en que llegó el abogado Luis Ma. Ruiz de Alda como primer Alcalde Mayor. Allí se casó, por cierto, con la cubana María González. Después del Alcalde Mayor se creó la Tenencia de Gobierno, algunos comercios incipientes abrieron sus puertas y se estableció el médico Luciano Zamora, no sin jurar que habrá de "usar bien y fielmente su profesión", frase que hoy no se sabe el alcance que tendría y mucho menos las sanciones que recibiría el infractor. A pesar de esas restricciones al médico no le fué mal, porque muy pronto pudo fabricar por su cuenta la primera casa de alto que se conoció en Colón.

El primer teniente gobernador se llamó Matías Gallego, teniente coronel, que ejercía aquellas funciones en Santa Clara de donde fué trasladado. La tenencia de gobierno llevaba anexa el cabildo o Ayuntamiento y Colón tuvo también su organismo municipal siendo su primer alcalde ordinario Isidro Santiago y Síndico el doctor José María Céspedes, aquel ilustrado profesor de la Universidad posteriormente.

Era el año 1859 y Colón, como se ve, crecía en importancia. Su gran benefactor Fernando Diago organizó una gran feria exposición de ganados con gran éxito y poco después con la cooperación de otros vecinos ricos fundaron el periódico "El Progreso" a cuyo frente se puso el escritor Justo Salinero y ya desde entonces tuvo un órgano de prensa el novel término municipal de Colón.

Después tuvo una gran casa consistorial, un teatro y una iglesia. La demora en levantarse el teatro fué causa de que no fijara allí su residencia en 1891, el gran poeta y escritor Faustino Diez Gaviño, que fué llamado a dirigir el periódico "El Imparcial" que ya habían dirigido Pedro Giralt y Alvaro de la Iglesia. La excusa de Gaviño, bohemio incorregible, fué la de que no habiendo teatro en el pueblo no había donde pasar la noche.. En aquellos días, al recibir la noticia de la Habana que se embarcaba para Europa la tiple Augusta Salvini, de la que estaba perdidamente enamorado, improvisó en unos minutos este soneto humorístico:

Por no pagar dos reales de aguardiente—o por robar un pan para alimento—se le sigue una causa al pobre hambriento— y en la cárcel se pudre el delincuente.

¡Se va Augusta Salvini!... ¿y es prudente—que se vaya sin pena ni escarmiento?—¿Se invocan su hermosura y su talento— y la dejan partir impunemente?

¿Tendrá, por ser de gracias un dechado—inmunidad completa su persona? —¡Trátese igual a todo procesado!

—¿Que se va? ¡Detenedla! ¿Quién la abona? —¡Todos los corazones que ha robado — devuelva **esa bellísima ladrona!**...

Cuando las fiestas del cuarto centenario del Descubrimiento, Colón quiso tener una estatua del Almirante y no sin grandes esfuerzos, lo consiguió, con la particularidad de que fué un artista cubano el autor de la obra de arte y en talleres del pueblo de Colón fué fundida. Miguel Melero hizo la maqueta en yeso, tomando como modelo a su hijo Aurelio y la llevó a Colón en donde fué vaciada en bronce en los talleres de Amstrong y Estapé, bajo la inteligente dirección del hijo de Colón José Marcial y Mateo. En ese gesto demostró Colón gran pujanza colectiva, pues tuvo que reunir muchos miles de pesos para la construcción del parque y colocación de la estatua.

Con gusto seguiríamos paso a paso al señor Villanueva en sus interesantísimas narraciones; pero haríamos muy larga esta nota. No podemos, sin embargo, dejar de referirnos a algunos símbolos que se encuentran en las páginas del señor Villanueva y que revelan el carácter de la colectividad colombina. Tienen allí, por lo visto, un fuerte espíritu de cohesión, de solidaridad, nacido de un hecho supersticioso que impresionó en un momento dado al alma popular y se arraigó como creencia. Murió un sujeto muy estimado y todo el pueblo acompañó sus restos mortales hasta el cementerio; pero un modesto comerciante no dió gran importancia a aquella muerte y lejos de concurrir al entierro desde la puerta de su casa presenció el tránsito del cortejo fúnebre, saludando a cuantos le eran conocidos. Al regresar el acompañamiento se enteraron de que el vecino indiferente había muerto de modo súbito. El pueblo interpretó aquello como castigo providencial y desde entonces cuando muere un colombino todo el vecindario va al entierro por si acaso..

Mucho sentimos no poder seguir comentando los hechos que con tanta amenidad refiere el señor Villanueva. Es admirable todo lo que se relaciona con el desenvolvimiento de la riqueza de Colón por iniciativa de aquel prócer que se llamó Tirso Mesa, muerto trágicamente en época reciente; así como la irradiación del alma generosa de Fernando Diago y Tato del Castillo, benefactor del pueblo de Colón en forma que bien puede decirse que fué el que inició allí la cultura, pues que creó la primera escuela del pueblo y la sostuvo con su peculio particular durante muchos años. Fernando Diago llenó con sus hechos un largo lapso de la historia de aquel pueblo. Su famoso ingenio **Ponina** fué modelo de la época, porque allí se implantaron métodos científicos, no sólo en la siembra de la caña y en la fabricación del azúcar, sino también en la administración de esos emporios industriales, que se administraban hasta entonces casi a la diabla. Fernando Diago fué poderoso propulsor del progreso en aquella primera mitad del siglo XIX. Poderosa capacidad para los negocios, gran cultura, sentido moral inconmovible, cualidades que tuvo la gloria de ver continuadas en sus descendientes, que fueron todos honor de la sociedad cubana. Una de sus hijas, Matilde, abrazó la vocación religiosa, pero no en la forma vegetativa y parásita de la monja conventual, sino en la fecunda forma de la enseñanza profesando en el Sagrado Corazón de Jesús, en donde llegó a la alta dignidad de Superiora. La madre Diago fué la maestra de dos o tres generaciones de cubanas, la que modelaba el alma de la juventud femenina casi un cuarto de siglo. De sus hijos, Federico, fué de los treinta legionarios que con Ignacio Agramonte rescataron a Julio Sanguily, en el episodio más atrevido y heroico de la revolución del 68; otro, Ricardo, profesor ilustre, de alta cultura y caballerosidad intachable. ¿Cómo no ha de ser digno de aplausos un libro que nos recuerda todos esos aspectos tan elevados del alma cubana? Venga pronto el tomo tercero de esa historia tan acuciosa y trascendental que en forma amena escribe el señor Villanueva. Los contemporáneos debemos sentirnos orgullosos de tan glorioso pasado. Este autor tiene el poder de la emoción en sus evocaciones, aún en las que recuerda hechos que a primera vista carecen de importancia. ¿Cómo no conmovernos ante el trágico episodio de la infortunada Marina Saborido, hija del magistrado de la Habana del mismo apellido, que por un descuido fué destrozada bajo las ruedas del wagón en que viajaba. Iba de tránsito y se detuvo en Colón para almorzar y al tomar de nuevo el tren sucedió la horrible desgracia; o ante aquel niño que jugando en una casa de Colón con otros compañeritos, al escondite, lo hizo tan bien que se encerró en una gran nevera y allí murió asfixiado? La nevera no podía abrirse sino por fuera. Muchas horas pasaron sin encontrar el cuerpecito doblemente helado por la muerte y por la nieve, de aquel adolescente....

El Distrito Central de la Habana dona un busto del Titán de Bronce y otro del Apóstol Martí al Municipio de Panamá

Serán emplazados en la calle Cuba, frente al edificio de la Legación nuestra en la República hermana. Copia de las cartas cruzadas entre el Ministro y el señor Izquierdo

Con fecha de ayer, hemos recibido en esta redacción las copias de las misivas que el Alcalde Jefe del Distrito Central de la Habana y el Ministro de la República de Panamá entre nosotros, hubieran de cruzarse con motivo de la entrega que le hiciera el primero al segundo, de un busto de Martí y otro de Maceo, dos de los héroes y mártires de la más grande de nuestras epopeyas, cumpliendo el ofrecimiento que efectuaron en 1927 dos concejales del Ayuntamiento de la Habana durante su estancia en la capital de la República hermana.

He aquí las epístolas a que aludimos:

Mayo, 10 de 1933.
Al Excmo. señor Antonio Burgos, Ministro de Panamá.
Vereda Nueva.

Señor Ministro: En cumplimiento de un acuerdo del antiguo Ayuntamiento, que mucho me honra hacer ejecutivo, me es muy grato entregar a usted los bustos de Martí y Maceo que la ciudad de la Habana dona con el testimonio de toda su simpatía inter-municipal a la bella y querida capital de su país.

El ofrecimiento hecho en 1927 en la propia ciudad de Panamá por los entonces concejales señores Ruy de Lugo Viña, hoy presidente del Consejo Deliberativo, y señor Emeterio Zorrilla, hoy representante, se cumple ahora, después de varios años, habiendo tenido que vencer a tal efecto, algunas disposiciones legales, que al fin han sido allanadas con la buena voluntad de nuestro Gobierno, que tiene para el de su patria tantos motivos de afecto, de consideración y de respeto; pero, como una compensación a la involuntaria tardanza, nos será muy grato tanto al Consejo Deliberativo como a mí, hacernos representar en el acto de la inauguración de dichos bustos, que, según lo que se me manifiesta, serán emplazados en la calle de Cuba, frente a la Legación de nuestra República.

Aprovecho esta oportunidad para reiterar a usted, Señor Ministro, el testimonio de mi más alta y distinguida consideración,

(f.) **José Izquierdo Juliá.**

La Habana, 18 de mayo de 1933.

Hon. Señor José Izquierdo Juliá, Alcalde del Distrito Central de la Habana. Ciudad.

Señor Alcalde: Profundamente conmovido por las bellas expresiones con que—en comunicación de 10 de mayo de 1933—se digna usted honrar a la capital de Panamá, y correspondiendo a esas manifestaciones con el más **amplio y sincero** sentimiento de gratitud, declaro haber recibido de manos de usted los bustos de Martí y de Maceo que la ciudad de la Habana dona, en un gesto de larga simpatía intermunicipal, a la capital de mi patria.

Puedo asegurar a usted, señor Alcalde, que, tanto mi Gobierno cuanto toda la patria panameña, interpretarán el acto generoso no sólo como el testimonio de toda la simpatía de la bellísima y querida capital cubana hacia la capital panameña, sino, muy especialmente, cual el propósito noble de hacer siempre más sólida, más próspera y más fecunda, digna de su tradición y de su porvenir, nuestra amistad en marcha. Está en el pensamiento de uno y otro pueblo la necesidad de ensanchar entre sí y más cada vez la atmósfera social, ya que ésta nunca podría adquirir su necesario vigor por senderos estrechos y oscuros.

Sabido es que el genio de un pueblo se revela en el de sus hombres máximos, de modo que la fisonomía de éstos es apenas un lineamiento de la de aquel. La obra mayormente creadora es la que ellos extrajeron inconscientemente al instinto y la que menos deformaron en el esfuerzo de la reflexión. Bien puede afirmarse que todo cuanto forma nuestro espíritu es un legado de la Historia para las generaciones futuras—sean éstas de dondequiera: cubanas o panameñas—y que, por lo tanto, nuestro interés en el presente, es sólo un eco del pasado, el que se convertirá en voz del porvenir.

Aquí o allá, en todas partes, José Martí es grande entre los grandes. Tuvo él el raro don de cantar y de vivir al mismo tiempo el heroismo; él lanzó fácilmente su vida, como una aroma, al suplicio del ideal. Fué el asertor profundo de la grandeza de Cuba, con el lenguaje universal del apostolado, con el imperio soberano de las emociones patrióticas que elevan, transforman y purifican las almas. Cuando Cuba, sacudida por el soplo de su resurrección política, recogía las dispersas energías de sus hijos para renovar por la fuerza de las armas la propia Historia, el apostolado de Martí fué voz única de los cubanos; la voz que despertó todas las conciencias, que inflamó todos los corazones, que armó los brazos, uniéndolos todos en un pacto de concordia y de sacrificios. Sus amonestaciones armoniosas expresaron y suscitaron la fe y la voluntad del pueblo oprimido; sus acentos de dolor, de entusiasmo, de amor, corrieron por el mundo, y ante el mundo anticiparon la afirmación victoriosa de la libertad cubana. Los buenos y los libres estuvieron con los tiranizados y los oprimidos vencieron.

Pero, en medio de la grandeza de tantos dramas políticos y guerreros, cuando una que otra vez fué personaje todo un pueblo, o un solo individno parecía centuplicar sus fuerzas, absorbiendo la vida colectiva en la propia unidad pasional, nadie igualó a Antonio Maceo. Su heroismo fué tan grande que su época no pudo contenerlo. Resuelto, intrépido, temerario, fué también frío como un filósofo y sensible como un poeta. Capitán fulmíneo en la acción, llevó siempre en el corazón todas las pasiones del propio tiempo y en el cerebro todas las ideas de la resurrección. En el fragor del combate supo exterminar, dirigiendo sus huestes con terrible prontitud y con habilidad irresistible. Todo el pueblo se plegó bajo su brazo poderoso y las victorias le arrancaron el secreto de su genio en un grito clamoroso de júbilo. Su caída mortal no ha disipado aún el terror de su nombre y de su espada.

Ahora podrá pensar usted, señor Alcalde, en el orgullo de la patria mía ante estas grandiosas figuras de la patria cubana!

Bien acogida será la representación distritorial de la Habana en el acto de la inauguración de los bustos de Martí y de Maceo. Ella encontrará entre nosotros espíritus dignos de comprenderla y corazones abiertos a las generosidades que la inspiran.

Aprovecho esta oportunidad para suplicarle que se digne hacer extensiva esta nota al Gobierno nacional, cubano, y, al mismo tiempo, para reiterarle, señor Alcalde, las seguridades de mi consideración más distinguida,

(f.) **Antonio Burgos.**

DESDE PARIS

GUIÑOLESCAS

CRONICAS DE NUESTRO TIEMPO

LA COMIDA DE LAS FIERAS

PUES, sí, señor; en este París de mis amores, en este París centro y gloria de las artes, de las letras, de las ciencias y de la gastronomía, existía un león ya viejo y ciego y que por burla y sarcasmo se llamaba— o le llamaba— **¡Sultán!**—cúbrete la cabeza, oh, Roman Paladino! Sí, se llamaba Sultán y el beluario humano que era Señor del Sultán ciego y viejo se dijo para su dolman: Este animalejo (!) no sirve para nada... no; para nada más que para comer sus diez o quince kilos de carne cada día; lo mejor será desahacerse de él; pero, ¿cómo?; problema horrible.

Pero hay un Dios, si es preciso creerlo, que vela sobre los corazones nobles y generosos y ese Dios **ignoto** inspiró al domador Amar, la idea de matar el viejo Sultán, de venderlo en una carnicería o de organizar un banquete.. claro que la organización de un banquete es cosa facilísima cuando en él se comen cosas, **¡comibles!**, pero comerse un león... ¡vamos! Y el Dios de marras habló al domador y le dijo: Vete a ver a Josefina Baker, la estrella negra, la admirable danzarina que los Estados Unidos nos enviaron como muestra suprema de su gusto artístico (claro es que de aquí les enviamos Maurice Chevalier, tipo perfecto de la imbecilidad artística) y la hermosa Star organizará el banquete y tu león Sultán conocerá la gloria póstuma de múltiples sepulturas más gloriosas las unas que las otras. Y dicho y hecho.

El pobre **Sultán** murió de un tiro, ¡como un hombre vulgar!

Un carnicero parisién lo expuso, en su tienda entre flores y yerbas olorosas y ayer ¡martes! día infausto sus carnes regias, sus músculos fuertes y un tanto correosos fueron..... ¡puah! **Sic transit gloriae....**

Y Josefina Baker y sus camaradas, devoraron el viejo felino, el rey impotente —como casi todos los reyes de los animales,— y había literatos y artistas y diputados y concejales, ¡oh, Topacio! que mordían a más y mejor. Y entre ellos se distinguía ¡claro está!, Josefina Baker, la **black Star** que sin duda y por reminiscencias atávicas... Sí, Josefina Baker que con un racimo de plátanos en torno a la cintura y una pluma de pavo real colocada no en el sitio en el que les antiguos mandarines chinos la ostentaban...

Y el alma del pobre **Sultán** que desde las suaves y dulces umbrías de las selvas eliseas contemplo la voracidad de los humanos debió decirse a sí misma que: después de todo es muy natural que las **fieras se devoren unas a otras**... Y como el hombre es la peor de las fieras... ¿Qué piensas, tú, lector?

Alejandro G. ALVAREZ

París, Mayo 1933.

De la vida real contemporánea

Editors Press, 220 E. 42 St. N.Y.

HANUSSEN ¿OTRO RASPUTIN?

A mediados de abril último, el cadáver del célebre adivino, astrólogo e hipnota, Jan Erik Hanussen fué encontrado en los alrededores de Berlín con cinco balas en el cuerpo. Pocos días antes, los asistentes al Scala, un elegante music-hall de la capital, se vieron defraudados cuando el maestro de ceremonias anunció a las diez y media de la noche, que este favorito del público no podría presentarse esa vez porque se encontraba indispuesto. La verdad parece ser que esa noche Hanussen había desaparecido misteriosamente sin que la busca febril de sus muchos secretarios y ayudantes pudiera dar con su paradero. El rumor se difundió después de que había aparecido en una clínica privada en un estado deplorable, pero había desaparecido también de ahí en forma misteriosa y no se volvió a saber de él hasta que la aparición de su cadáver, lanzó a la prensa extranjera a las investigaciones y conjeturas que la revista parisién «Vu» resume con los caracteres de una nueva macabra **aventura político-social a la Rasputín.**

Jan Erik Hanussen tenía 44 años, había empezado su fantástica carrera como «tragador de vidrios» en un circo de Viena y, movilizado durante la guerra, prestó sus servicios detrás de las trincheras en exhibiciones de magia e hipnotismo para el entretenimiento de los soldados. Vuelto a Viena después de la paz, tuvo la idea de rivalizar con Breibart, que entonces se llevaba los favores y dineros del público como «el hombre más fuerte del mundo», haciendo que una mujer hipnotizada repitiera las hazañas del atleta. Sin descozonarse cuando la policía descubrió que los pesos que levantaba la mujer hipnotizada eran falsos, se dió a atacar personalmente a Breibart, quien, contestando a la imputación de que era judío, demostró que Hanussen llevaba un nombre falso y lo identificó como Herman Steinschneider, de familia israelita. Radicado en Checoeslovaquia se vió muy pronto arrastrado a los tribunales, los cuales, manejados por una astuta defensa, consintieron en dar a Hanussen la oportunidad de demostrar sus talentos hipnóticos, telepáticos y grafológicos. La prueba fué en parte favorable a Hanussen y la decisión del tribunal y el informe de los expertos lo pusieron así en el camino de su ascensión espectacular. En una de sus publicaciones Hanussen se precia de conocer a los berlineses y la manera de conquistarlos y el sistema no ha de haber sido del todo errado, cuando muy pronto se le vé instalado en un suntuoso departamento sobre el Kurfurstendamn y al frente de una empresa de ciencias ocultas que le da oro a raudales. Se ocupa de la astrología, dice la suerte, hipnotiza, cura, predica y escribe. Funda una casa editorial, publica periódicos, uno de ellos, la «Hanussen Zeitung» alcanza 150.000 ejemplares de circulación, tiene caballos de carrera, castillos, automóviles y un yacht sobre el Wansee. Los ataques de la prensa de izquierda lo impulsan a buscar refugio en el naciente movimiento nazi. El conde Heldorf acaba de llegar a Berlín en la indigencia. Hanussen lo recoge, lo lleva de obsequiós, lo hace su amigo y su socio. El conde introducía a los clientes hasta el trono donde el vidente se sentaba en trance, pero dedicaba el resto de su tiempo al movimiento nazi al cual tanto él como Hanussen eran sinceramente adictos. El advenimiento de Hitler al poder hace perder a Hanussen su equilibrio; se traslada a un departamento más lujoso aún y lo inaugura con una fiesta extravagante que marca la cúspide de su esplendor, pero también el comienzo de su caida. Dice la revista parisién ya citada que los nazis advirtieron al conde Heldorf que sería expulsado del partido si no rompía con el mago-judío. El conde optó por el partido y es ahora prefecto de la policía de Potsdam.

LA LEYENDA DE LOS HUEVOS ROJOS.

Los huevos, generalmente coloreados de rojo son el símbolo de la Pascua de Resurrección que el mundo cristiano celebró el 30 de Abril. Un sabio miembro de la Escuela de Atenas ha explicado a un escritor francés el origen de esta leyenda. Refiere que viajando por el Epiro, en Grecia, se detuvo a visitar el convento de los Santos Padres y recorrió, acompañada de una monja, la Iglesia del Monasterio, toda decorada de cuadros con escenas del Antiguo y del Nuevo Testamento entre los cuales le llamó la atención uno en que aparecía una mujer sosteniendo en su delantal unos huevos de color que mostraba a un anciano con la apariencia tradicional de San Pedro. Notando su sorpresa, el monje le explicó que ese cuadro representaba la escena en que María Magdalena, que regresaba de la tumba del Señor, comunicó a San Pedro la resurrección. Incrédulo éste le dijo: «Creeré que Nuestro Señor ha resucitado el día que los huevos de gallina se pongan rojos». María Magdalena que llevaba consigo unos huevos (la leyenda no explica para qué) vió que se habían tornado rojos y los mostró a San Pedro. Creyó entonces el apóstol y por eso nuestros niños quebrantan huevos de color en la Pascua de Resurrección que acabamos de celebrar.

De Día en Día

EL Presidente de la República en carta que ha dirigido al Presidente del Tribunal Superior Electoral, da cuenta de su propósito de solicitar los servicios de un experto extranjero de reconocida capacidad en la materia, para que nos brinde el fruto de la experiencia de otros pueblos de indudable tradición democrática.

No dice el señor Presidente de la República a qué país piensa dirigir la vista en demanda de ese experto que sea más experto ¡que nosotros! en asuntos de elecciones.

Con seguridad, sin embargo, que tendrá en cuenta la innegable verdad de que no faltan pueblos de tradición democrática que, llegado el momento, le han hecho poco honor a la Democracia. Y a este respecto, hay que convenir también en que no siempre la forma de Gobierno que rige un pueblo garantiza su carácter democrático y que, por el contrario, hay pueblos que bajo un régimen no-democrático, desenvuelven su existencia con arreglo a los más democráticos cánones.

Suecia, verbigracia, es uno de esos pueblos de vida social envidiable. Cuando Noruega, en reciente época, manifestó su intención de independizarse, los suecos en el acto, determinaron llevar la cuestión a un plebiscito. Y bajo su control se llevaron a cabo, sin el más ligero incidente, aquellos comicios sensacionales en los que se manifestó libre de trabas, la voluntad popular del país noruego a favor de la separación.

Podría, pues, recurrirse a Suecia, país de probada democracia, no obstante tratarse de un Reino, para que nos facilitara el experto electoral, ajeno a nuestras contiendas.

Sólo se correría el peligro de que nos hiciéramos los suecos.

Pero eso tampoco pudo evitarlo Crowder.

"Una ley para gastar tres millones de pesos en obras públicas para aliviar la falta de trabajo, ha sido enviada al Congreso por el Presidente Roosevelt. ¿Cómo se levantará ese dinero? ¿Se suplicará a los financieros que se lo presten al Tío Sam, cobrándole alto tipo de interés? ¿O pagará el gobierno el trabajo con su nuevo dinero, cosa que puede hacer perfectamente bien, evitando que se recargue a los contribuyentes con 132.000.000 de pesos anuales por intereses? ¿Por qué no pagar las obras con dólares nuevos y luego retirarlos, según proporcionen el efectivo estas obras públicas que "se pagan por sí mismas"?

Este país ha abandonado el patrón oro. ¿Por qué no eliminar la tontería de hacer que se tome prestado y pagar intereses?

Algunos dirán que eso es "herejía financiera", pero, ¿y qué?"

Todo lo anteriormente copiado es de Brisbane, que gana miles de pesos al año, por hacer comentarios en ese estilo.

Pero ese "¿y qué?" final, lo hacemos nuestro, el que abajo escribe y el señor Celso Cuéllar del Río, Senador de la República y leader de un Banco de Emisión que se deje de tonterías y haga dinero cuando se haya acabado el circulante.

Y los tres estamos dispuestos a esperar pacientemente a que el tiempo diga quién está en lo cierto.

Tartarín de Tarascón.

M.E.C.D. 2016

COMENTARIOS DEPORTIVOS

(Por LANK LEONARD)

VIDA Y MILAGROS DEL CONTENDOR DE SCHEMELING

MAX Adalbert Baer, el boxeador que el mes entrante va a probar los puñetazos de su tocayo Max Schmeling, nació en Omaha, Estado de Nebraska, de padres judíos alemanes. Nadie había hecho mención antes de la raza del joven contendedor de Schemeling, pero hoy, cuando la persecución de judíos alemanes se ha extendido hasta los campos del deporte, el hecho de que Baer sea descendiente directo de Abraham, Isaac y Jacob, no puede pasar inadvertido a los comentaristas que gustan de campeones mundiales.

Colémonos de rondón por los vericuetos de la biografía de Mr. Baer. Ya dije dónde nació. Cuando Maxie andaba todavía a gatas, sus padres emigraron a California y allí compraron un pequeño «ranch», una estancia, en donde se especializaron en la cría de puercos, con perdón sea dicho.

«Cosa rara, dirán mis lectores, si a los israelitas les prohibe su ley comer carne de animales inmundos».

Si señores, pero yo no sé que la ley de Moisés les prohibe la crianza de cerdos y la venta de su sabrosa carne a los gentiles. Quedemos, pues, y este es un punto muy importante para los futuros historiógrafos de Max, en que el joven boxeador fué porquero en su primera edad y no «cowboy» o vaquero, como han dado en decir los que de su interesante vida se ocupan. La verdad ante todo. Si Maxie enlazó algún cuadrúpedo en la estancia de sus padres, seguro es que no fué toro ni vaca.

De criador de cerdos pasó a ser carnicero en una tienda de Livermore. Allí vendió chuletas, jamones y otros productos apetitosos que de las interioridades de aquellos animalitos sacan los judíos para regalo de gentiles paladares. De carnicero se tornó en mecánico. Trabajó en una planta de motores de Oakland y fué allí, mientras boxeaba con un compañero en el gimnasio de la factoría, cuando el hijo del dueño de la planta, Mr. Pomeroy lo conoció, se prendó de las habilidades del muchacho y lo inició en la carrera del cuadrilátero. Pomeroy que era gran aficionado al boxeo, llamó a un su amigo. Burns le arregló el primer encuentro que Max ganó con un rápido knock out. Aquello sucedía en 1929. En ese mismo año ganó otra docena de encuentros tan rápidamente como el primero y entonces se le dió un profesor más avanzado: Bob McAllister, viejo maestro de semipesados. Este se hizo cargo de completar la educación pugilística de tan aprovechado discípulo y puso en juego toda su técnica para sacar de él un campeón.

Pero una tragedia por poco echa a perder todos sus planes. En esa misma época triunfaba en los rings de la costa del Pacífico otro joven de peso completo llamado Frakie Campbell. Era el oponente natural de Baer. El match se hizo. Baer ganó por knock out pero Campbell no volvió nunca a recobrar el sentido; murió en un hospital pocas horas después de haber sido llevado del ring. Fué tan grande la impresión que recibió Max con sea desgracia que juró no volver a calzarse los guantes. Cinco meses gastaron sus amigos convenciéndolo de que aquello había sido sólo un infortunado accidente, que no era suya la culpa, que eso no era razón para abandonar el boxeo.

Por fin Maxie consintió en volver al cuadrilátero, pero en esta nueva etapa de su carrera parecía que la fortuna le había vuelto la espalda. Se le llevó a Nueva York para apartarlo del lugar de la tragedia, mas tan acertada medida se desvirtuó con dos equivocaciones. La primera darle a Shaaf como primer oponente y la segunda, haberle hecho al muchacho demasiado bombo. Tanto se había dicho y se había escrito acerca de Baer que cuando no pudo derrotar a Shaaf se le calificó de «falsa alarma». Aquella opinión llegó a ser unánime cuando Loughran le ganó por puntos.

Pero Baer ha aprendido mucho desde aquella su primera visita a Nueva York. Entonces era un muchacho muy pagado de su figura y de sus puños. Lo que él llamaba su confianza en sí mismo no era otra cosa que baladronada. Tiraba el dinero como se tira el confetti. Luego se casó y, su cara mitad le salió cara de veras: una mujercita de aquellas de peso pluma capaces de dar knock out a todo un campeón de peso máximo. Que lo digan si no Primo Carnera y Dempsey y... pero no hagamos digresiones.

Poco a poco el muchachón de entonces ha ido entrando en razón y aunque todavía es amante de la buena vida, ya toma la profesión más en serio. Venció a Heeney decisivamente en un match de revancha. Dos veces ha derrotado King Levinsky. Ha dado K. O. a Kobb, Swidersky y a Griffith y le aplicó una paliza a Risko... Para completar su biografía falta deciries que hoy Max Adalbert Baer mide seis pies y tres pulgadas de estatura; pesa una o dos libras más de 200; tiene un par de puños formidables; es robusto como un roble y cumplió en febrero 24 años. Este es el hombre con quien se va a encontrar Schemeling... que Hitler lo tenga de su mano!

República de Cuba
SECRETARIA DE OBRAS PUBLICAS
Jefatura de la Ciudad de la Habana
CONTADURIA
Oficial.

AVISO

Hasta las nueve de la mañana del día veinte y cuatro de Mayo de Mil Novecientos treinta y tres, se recibirán en la Oficina de esta Jefatura, (Despacho del Ingeniero Jefe) de esta Secretaría, situada en el antiguo Convento de Santa Clara, calle de Sol esquina a Aguiar en esta ciudad, proposiciones en pliegos cerrados para el suministro de uniformes para obreros y Jefes de División del Negociado de Limpieza de Calles, de esta Jefatura, y entonces serán abiertas y leídas públicamente. En esta Jefatura se facilitarán informes e impresos a quienes los soliciten.

Habana, Mayo 15 de 1933.

EDUARDO BEATO,
Ingeniero Jefe de la Ciudad en Comisión.

ANUNCIOS CLASIFICADOS DE ULTIMA HORA

ALQUILERES

a1 HABANA.

ALTOS Y BAJOS

Corrajes 91, con sala, saleta y tres cuartos, baño completo, muy fresca y clara. Informan en el 93, altos.
A-1 14597 18 May. 21

GANGA

Se alquila espacioso piso alto, de Reina 89, entre Manrique y Campanario, propia para Sociedad, Casa de Huéspedes o familia particular. Verse de 2 a 6. Informan en la misma. M-3741.
A-1 14539 17 May. 22

BAJOS MODERNOS, Neptuno 206-C., casi esquina Marqués González, sala, recibidor, tres cuartos, comedor al fondo, baño completo, cocina. Llave Bodega. F-2313. F. y 19, Vedado, 25 pesos.
A-1 14556 18 May. 21

BAJOS MODERNOS, Gervasio 3, sala, comedor decorado, dos habitaciones, baño completo, cocina. Llaves, Bodega esquina Informes: F-2313. F. y 19, Vedado. Precio: $25.00.
A-1 14555 18 May. 21

ARAMBURO Y ANIMAS. Pisos modernos todos con frente a la calle. Sala, comedor, tres habitaciones, baño y cocina. Agua abundante. Alquileres módicos. Informan: A-2021.
A-1 14623 18 May. 23

EMPEDRADO 49. CONFORTABLES pisos modernos con sala, comedor, una y dos habitaciones, baño, cocina. Ascensor e incinerador. Todo flamante. Alquileres módicos. Informa conserje. A-2021.
A-1 14625 18 May 23

NEPTUNO 164. ALQUILO barato moderno piso alto con terraza, sala, recibidor, comedor, tres habitaciones, baño intercalado, cuarto y servicio criado, cocina. Llave en bajos A-2021.
A-1 14624 18 May. 23

ALQUILO BAJOS LEALTAD 38 entre Virtudes y Animas, sala, recibidor, comedor, 4 cuartos, patio y traspatio, bonita y fresca. Telf. F-3417. Llaves en la misma.
A-1 14629 18 May. 23

ALQUILERES

a2 VEDADO.

SE ALQUILAN UNOS modernos altos en la calle 25 y F. Las llaves en la bodega. Para más informes: M-5084.
A-2 14638 18 May. 21

ALQUILO MUY BARATA, Quinta número 67, entre A. y B., Vedado. Llave al lado. Informes: Línea 63, bajos. Telf. F-1211.
A-2 14583 18 May. 21

VEDADO, B No. 2. Alquilo modernos espaciosos altos terraza exterior, sala, saleta, 6 cuartos, comedor al fondo. Bajos: jardín, portal, patio, 7 cuartos. Otro igual Por 3a. Baratísimos. F-4479.
A-2 14639 18 May. 24

a3 CERRO-PALATINO

LEA, QUE LE INTERESA:
Departamentos espléndidos de tres cuartos, sala, comedor, pantry, cocina y servicio de criados, entrada independiente para los mismos. Situación ideal por su altura sobre el nivel del mar, «Edificio Paseo», Paseo esquina a 25, Vedado. Informes: A-4623, Sr. Moreno.
B-3 14616 18 May. 28

HORROROSA GANGA

Se alquilan departamentos en el magnífico Edificio, Calle de 23 esquina a M., Vedado. Seriedad, comodidad, ventilación, bellas vistas, elevadores, garages, etc., desde $25.00 a $50.00. Todos tienen sala, comedor, baño, cocina, cuarto y servicio de criados y tres o cuatro cuartos. No se mude sin verlos. Le conviene mucho. Informes: Telf. A-4623, Sr. Moreno.
B-3 14615 18 Jun. 2

a5 J. DEL MONTE Y LA VIBORA

EN $7.00, CASITA PARTE alta, jardín, sala, comedor, cuarto lavabo moderna, cocina, baño y patio. Dolores No. 27, entre San Lázaro y San Anastasio, Víbora. A-9213.
A-5 14635 18 May. 21

EN LO MAS ALTO DE LA LOMA DEL MAZO

Calle Carmen esquina a Luz Caballero. Se alquila el hermoso chalet de dos plantas, jardines y garage, sala, hall y seis grandes habitaciones en la planta principal; comedor, cocina, pantry, cuartos y baño de criados. La llave al lado. Precio muy rebajado.
Informan: M-9080
A-5 14605 18 May. 31

a13 ALQUILERES-VARIOS.

PLAYA DE VARADERO: Para la temporada. Alquilo la mejor residencia. Lluria, Aguiar 71.
A-13 14584 18 May. 21

ALQUILERES

b1 NAVES-LOCALES.

O'REILLY 51
entre
Aguacate y Compostela
Para un buen establecimiento
Alquilo este magnífico
LOCAL
Informes
M-7911 e I-2692

b4 HABITACIONES.

O-REILLY 51

Se alquilan baratas y magníficas habitaciones, amuebladas y muy frescas, con abundantes baños, agua caliente a todas horas y teléfono.

Buen servicio y moralidad.
B-4

SE SOLICITAN

s14 SOLICITUDES-VARIAS.

SE SOLICITAN jóvenes varones que sepan contabilidad y aritmética. Si no sabe no se presente. Dirigirse Habana 138, bajos.
S-14 14627 18 May 21

SE OFRECEN

s1 CRIADAS-CRIADOS

DESEA COLOCARSE una joven española para criada de manos o manejadora, lava y plancha, no importa Clínica; tiene buenas referencias y práctica para todo. Informan: Tel. FO-9359 Maceo y Martí, Quemados, Marianao.
O-1 14631 18 May. 21

JOVEN ESPAÑOLA, se coloca para criada de manos o comedor, es fuerte y trabajadora; tiene buenas referencias. Informan: U-7030.
O-1 14626 18 May. 20

CRIADO DE MEDIANA edad acostumbrado a servir a la rusa, desea colocarse casa particular. Tiene referencias y garantía. Teléfono A-5122, Avelino.
O-1 14641 18 May. 21

DESEA COLOCARSE una española de criada de mano, sabe cumplir con su obligación; tiene buenas referencias. M-4534.
O-1 14620 18 May. 21

SE DESEA COLOCAR una joven española de criada de mano o manejadora, sabe coser bien. Informan: Telf. F-3813.
O-1 14619 18 May. 20

SE DESEAN COLOCAR dos muchachas españolas, una para limpiar o manejar; la otra, para criada de mano, también cocina para corta familia; saben servir a la rusa y tienen referencias. Telf. M-4009.
O-1 14567 18 May. 20

SE OFRECEN

s2 COCINERAS-COCINEROS.

UNA JOVEN ESPAÑOLA, se desea colocar para cocinar solo o para cocinar y limpiar, sabe bien su obligación; tiene referencias. Teléfono M-4478.
O-2 14633 18 May. 21

SE DESEA COLOCAR una joven española, para cocinar y limpiar a corta familia o para comedor; buenos informes: Telf. F-3727.
O-2 14469 18 May. 20

SE OFRECE SUPERIOR cocinera, de color, limpia y formal, sale de La Habana; y otra, cocina bien, ayuda en limpieza, sabe lavar y planchar; las dos tienen buenas referencias. Telf. M-7122.
O-2 14574 18 May. 20

s8 CHOFERES.

SE DESEA COLOCAR un chofer español en casa particular o del comercio; tiene muy buenas referencias. Informan: Telf. F-3813.
O-8 14618 18 May 20

CHOFER JOVEN, SOLTERO, competente cualquier marca, me ofrezco para particular o comercio, sin pretensiones; cuento con excelentes recomendaciones donde trabajé. Informan: F-6181.
O-8 14617 18 May. 20

COMPRAS

1 CASAS.

SE COMPRA UNA casa moderna de planta baja con 4 cuartos, dos baños, garage y jardín que no tenga a los lados casa de altos, desea sombra o esquina de Línea a 23, de O a 8. Trato directo. Informan: Neptuno 111, 2o. piso, de 2 a 4.
C-1 14640 18 May. 21

COMPRAS

7 MAQUINARIAS.

SE SOLICITA una persona que tenga una máquina de hacer Comprimidos, que quiera venderla. Dirigirse al Apartado 1383 o por el teléfono U-8299, al Sr. Castellanos.
C-7 14622 18 May. 23

VENTAS

1 CASAS.

VENDO INDUSTRIA barata, puede Vd. fabricar jabón, perfumes, derretir sebo, hacer manteca pura, con poco dinero se la lleva, también batidora de 4 velocidades. Obispo y Oficios, café.
V-1 14630 18 May. 20

4 ESTABLECIMIENTOS.

SE VENDE UNA acreditada dulcería y orchatería, montada con aparatos Frigidaire, muy barta, facilidades en el pago. Egido No. 67. Frente a la Terminal. Gaspar.
V-4 14632 18 May. 21

ESTACION DE SERVICIO. Se vende en el mejor punto de la Habana, pagando $20, alquiler. Informa: Galiano 121 entre Zanja y Barcelona.
V-4 14635 18 May. 21

8 DE ANIMALES.

UN PERRO, CACHORRO, «Bulterri» legítimo, se vende en buena proporción, Patrocinio 10 esquina Felipe Poey, Lavado «La Mariposa».
V-8 13742 17 May. 22

ACADEMIA DE CORTE y Costura, sistema «Martí». Se dan clases a domicilio y en la misma. También se hacen vestidos. Precios económicos. Telf. F-2436.
E-3 14586 18 May. 25

Corbett, nuevo manager del único player que peleó una vez con Ty Cobb

JERSEY CITY, mayo 15. (Radiograma Especial).—John P. Corbett, el nuevo dueño y Presidente del Club de Jersey City de la International League, todavía recuerda la pelea que sostuvo con Ty Cobb, cuando era infielder del club de Anderson, Indiana.

Corbett, que ha estado trabajando desde hace tiempo en la industria cinematográfica, como Great», y se interesó en el club de Kansas City.

otros de esa industria se ha dedicado nuevamente al base ball, desde que el histrión Joe Brown hizo la película «Elmer The

Corbett fué una vez co-propietario de los Atlanta crackers, club que vendió en 1924 para dedicarse a la industria del cine. Nos cuenta Jack Corbett que con ésta es la tercera vez que ha estado metido en el deporte nacional. Se inició con el club de Anderson Indiana en 1906 y al año siguiente estuvo jugando con los Colts de Chicago. En 1908 Jack entró en el club de Skreveport y luego jugó en otros clubs de ligas menores hasta 1917 cuando comenzó a trabajar en películas.

Luego volvió al base ball como semi-propietario del club de Atlanta y en 1924 volvió al cine. Ahora que la industria del cine comienza a decaer, Corbett vuelve al base ball y al frente del club Jersey City, en el cual tiene como socio a Sam Colarcuccio, Corbett espera construír ese club y cortar hielo en la liga internacional. El club de Jersey City nunca ha podido lucirse mucho y el año pasado cuando tenía la ayuda de los Dodgers de Brooklyn tuvo una oportunidad excelente, pero nunca pudo salir de la segunda división. El club no ha estado en la primera división desde 1922 y ahora bajo la dirección enérgica de Corbett la afición cuenta con volver a sus antiguos lauros.

EL REMANENTE DE TRIGO EN LOS ESTADOS UNIDOS NO TENDRA VARIACION

NUEVA YORK, mayo 18.

El remanente de trigo existente en los Estados Unidos al primero de julio, se espera que sea poco más o menos que el mismo que hace un año, en cuya fecha ascendía a 363.000.000 de bushels, según la Secretaría de Agricultura de Washington.

MAS ALTO EL INDICE DE PRECIOS EN EE. UNIDOS

NUEVA YORK, mayo 18.

El índice de precios de artículos de primera necesidad compilado por Moody, sigue avanzando, habiéndo alcanzado el alto nivel de 116.4, contra 115.5 por ciento.

SANIDAD TOMARA MEDIDAS REFERENTES AL ABANDONO SANITARIO, EN CAMAGUEY

En vista de la grave denuncia formulada por el delegado provincial de la Federación Nacional de Plomeros de Camagüey contra el jefe local de Sanidad de la localidad, toda vez que las aguas pútridas de los servicios sanitarios corrían por las calles, con peligro para la salud pública, fué comisionado el presidente general de dicha entidad, señor darse a la expresada ciudad a fin de investigar personalmente el asunto. Una vez convencido de la veracidad de la denuncia, dió traslado de ésque ha podido comprobar, a su vez, que en dos calles camagüeyanas existía el abandono señalado, por lo que contestó a la Federación que se depurarían hechos y responsabilidades.

LA GRAN FLOTA BLANCA

AL COMERCIO IMPORTADOR Y EXPORTADOR DE CUBA

El empleo de la Gran Flota Blanca para el transporte de su carga representa para usted utilidades en efectivo. Todos los adelantos y facilidades modernas están reunidas en los nuevos y rápidos turbo-eléctricos que cubren el servicio entre la Habana y New York.

La Gran Flota Blanca puede ofrecer a los embarcadores todas las condiciones necesarias para el más excelente transporte de mercancía, ya se trate de embarques de importación o de exportación.

Solicite informes sobre tarifas de nuestras Oficinas Generales, Muelle de Santa Clara. Teléfono M-6975.

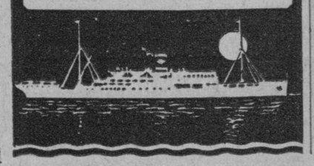

HAPAG
A VERACRUZ Y TAMPICO
LA MODERNA Y RAPIDA MOTONAVE
"ORINOCO" JUNIO 1o.
HAMBURG - AMERICAN - LINIE
(CIA. HAMBURGUESA—AMERICANA)
LUIS CLASING
AGENTE GENERAL
Edificio Hotel PLAZA. — Apartado 729. — Teléfono A-4878.

LINEA FRANCESA
EL VAPOR CORREO
"GUADELOUPE"
Saldrá para
CORUÑA, GIJON, SANTANDER Y SAINT NAZAIRE:
19 DE MAYO
Este Vapor admite pasajeros de CAMARA y TERCERA CLASE.
Acepta CARGA.
En esta Agencia se expiden billetes para la línea de New York-Plymouth-Havre y New York-Vigo por los vapores:
"ILE DE FRANCE", "DE GRASSE", "CHAMPLAIN", "PARIS", "ROCHAMBEAU", "LAFAYETTE".
Cie. Gle. Transatlantique
ERNEST GAYE
O'REILLY 9.—Apartado 1090.—Teléfono A-1476.—HABANA.

Empresa Naviera de Cuba
Apartado No. 2490, Dirección Telegráfica: EMPRENAVE
Claves en uso: A. B. C., 4a. y 5a.
Edición Western Unión Walkims and Apedix
SAN PEDRO No. 6.—HABANA

TELEFONOS: A-5315. Pasajes y Fletes: A-5315. Información general: A-4730 Departamento de Tráfico: A-3963. Almacén.

A-5034: Segundo Espigón de Paula: M-2630: Tercer Espigón de Paula.

NOTA.—Las escalas de Port Au-Prince, Aux Cayes (Haití), San Pedro de Macoris R. D. Aguadilla Mayaguez y Ponce P. R. Kingston, (Jamaica), son eventuales, esto es, se harán cuando el pasaje o la carga lo amerite

VAPORES EN SERVICIO: Presidente Machado; Baracoa, Cienfuegos, Eusebio Coterillo, Gibara, Guantánamo, Habana, Joaquín Godoy, Julián Alonso, La Fe, Las Villas, Manzanillo Rápido, Santiago de Cuba y Camagüey.

PUERTOS DE ESCALA: COSTA NORTE. — Puerto Tarafa Nuevitas, Manatí, (Victoria de las Tunas), Puerto Padre, (Chaparra) Gibara, (Holguín), (Velasco Bocas), Vita, Banes Nipe, Mayari, Antilla, Preston, Sagua de Tánamo (Cayo Mambí), Baracoa, Guantánamo, (Boquerón y El Deseo) y Santiago de Cuba.

COSTA SUR.—Cienfuegos, Casilda, Tunas de Zaza, Santa Cruz del Sur, Manopla, Guayabal, Manzanillo, Campechuela, Media Luna, Niquero, Ensenada de Mora y Santiago de Cuba.

COSTA NORTE de VUELTA ABAJO.—Bahía Honda, Río Bracos, Puerto Esperanza, Santa Lucía, (Minas de Matahambre), Río del Medio, Dimas, Arroyo de Mantua y La Fe.

REPUBLICA DE HAITI.—Port-Au-Prince, Aux Cayes.

REPUBLICA DOMINICANA.—Santo Domingo, San Pedro de Macoris y Puerto Plata.

PUERTO RICO.—San Juan, Aguadilla, Mayagüez y Ponce.

JAMAICA.—Kingston.

Compañía Trasatlántica Española
SERVICIO DE VAPORES CORREOS
PROXIMAS SALIDAS

PARA NEW YORK, VIGO, CORUÑA, GIJON, SANTANDER Y BILBAO:
„ "HABANA" Junio 15
„ "C. COLON" Julio 16

PARA VERACRUZ: 48 HORAS DE VIAJE:
„ "HABANA" Junio 8
„ "C. COLON" Julio 9

PARA NEW YORK, CADIZ Y BARCELONA
„ "MAGALLANES" .. .. Junio 22

PARA GUATEMALA, COSTA RICA, PANAMA, COLOMBIA, CURAZAO, VENEZUELA Y LAS PALMAS (Canarias)
Vapor "MARQUES DE COMILLAS" .. .. Junio 8

Seguridad, Confort, Esmerado Trato.
Camarotes superiores para el pasaje de 3a. clase. Excelente comida con servicio de camareros; Vinos españoles en todas las comidas

GARCIA & DIAZ, Ltda.
Agentes Generales
PALACIO DE LA LONJA Teléfonos: M-6911 y M-6912
Habana

FOLLETIN 27

WILLIAM J. LOCKE

Un Joven Afortunado

Novela traducida del inglés por Alejandro Frías Giraud

Cubierta en colores - ilustraciones en negro de J LONGORIA.

Sociedad General de Publicaciones (S.A.)

Diputación 211 Barcelona, Valverde 21, dup. Madrid

(De venta en la la Casa Wilson, Obispo 52. Teléfono A-2298)

sición, de sí mismo, en fin, sin otra ilusión que el orgullo de su cuna, ni más ensueño que el de una Inglaterra omnipotente y próspera bajo una continuada serie de siglos de gobierno conservador, ni más recuerdos que los de un honor inmaculado— había combatido gallardamente por su reina en los campos de batalla, había vivido como un caballero aristócrata, había prestado a su patria desinteresados servicios, —ni más ambición que la de conservarse al nivel de su ideal, logrando hacia mucho tiempo.... El otro, el hijo del arroyo, el aventurero, el vagabundo, el hombre sin hogar, ni siquiera el de un cuarto interior en la dulce trastienda de algún comercio ruin, poseedor tan sólo de unos pocos trajes viejos y de una esterlina, un chelín y un penique, sin otro porvenir que el caos de la vida, sin otro pasado que el recuerdo de una lucha sórdida, sin otra guía ni otra ayuda ni otro sostén que la Visión Espléndida, la Esperanza gloriosa, la fe inquebrantable... En los ojos del más viejo leyó el más joven la serena realidad de las cosas, habidas por privilegio de cuna, y de las alcanzadas por esfuerzo propio; y el coronel Winwood leyó en los ojos de Pablo como en un espejo, el reflejo de la Visión.

—Y su vida es todavía muy preciosa, porque es usted muy joven— le contestó el coronel. —¡Caramba! Ha de ser maravilloso eso de tener veinteaños. «Rich in the glory my rising sun (1). ¿Conoce usted sin duda a Thackeray?

—«Riche de ma jeunesse»— añadió Pablo, riéndose. —Thaceray estuvo esta vez más afortunado que Beranger.

—Lo había olvidado — observó el coronel Winwood. —Me lo dijo mi hermana. Va usted por el mundo con Béranger a cuestas, como si fuera su biblia de bolsillo.

Pablo se rió de nuevo.

—Cuando se camina a pie —dijo, —la elección de los libros está limitada por el espacio de que se dispone en la ambulante biblioteca. No se pueden, por ejemplo, llevar las obras completas de Gibbon o Balzac.

El coronel Winwood se tiró de su bigote caído y de nuevo examinó con atención al franco y extraordinariamente atractivo muchacho. Su sorprendente perfección física era evidente para todo el mundo. Empero cualquier insignificante mortal—un labriego de la Compañía, un gondolero veneciano, un bandido fanfarrón de Macedonia —podía también ser sorprendentemente bello. Sí: podía ser sorprendentemente bello.. y nada más. Pero es que, a más de eso, detrás de la mera atracción física de su huésped brillaba una inteligencia relampagueante, rápida como un rayo. Existía, sobre todo, ironía retadora en aquellos ojos pardos, relucientes y reidores.

—¿Conoce usted a Balzac? — preguntó el coronel.

—¡Oh, sí!—respondió Pablo.

—No me sorprende — agregó el coronel.—También yo soy casi casi admirador de Balzac.

—No puedo decir que haya leído todo lo de Balzac —continuó Pablo algo excitado, pues en sus limitadas relaciones con personas cultas, era el coronel Winwood el único ser humano que proclamaba conocer a uno de los dioses literarios de su idolatría, —pero lo conozco bastante. No puedo, en cambio, resistir su teatro; no tiene pies ni cabeza. Pero sus grandes creaciones «El Padre Goriot», «La piel de zapa», «César Birotteau»... ¡Qué gran libro es «César Birotteau»!...

—Ciertamente —manifestó el coronel, olvidado de cuantas barreras pudiesen existir entre él y el joven entusiasta. —Es uno de los cuatro o cinco grandes libros que existen y muy pocas personas lo reconocen así.

—«El lirio del valle».... apuntó Pablo.

—Ese también.

Y hablaron durante media hora sobre el barón Nucingen y Rastignac y Hulot y Bixiou y Lousteau y Gobsec y Gaudissart y Vautrin y muchos otros personajes de carne y hueso de la comedia humana.

—Ese hombre hubiese podido continuar escribiendo cien años.— exclamó Pablo, —hasta llegar a agotar todos los temas que ofrece la vida humana.

El coronel Winwood se sonrió cortés.

—Tenemos usted y yo un lazo de unión en Balzac —dijo. — Pero tengo que marcharme. Mi hermana me dijo que no debía cansarle a usted. —Se puso de pie y añadió: —Tenemos muchos invitados esta semana para la caza. Nos divertiremos, de fijo. Lástima que no esté usted lo bastante fuerte para venir con nosotros.

Pablo sonrió. Dió entonces una de sus muestras de tacto.

—El caso es —dijo con modestia— que en mi vida he disparado una escopeta.

—¿De veras? — exclamó el coronel.

—Como usted lo oye.

El coronel Winwood le miró una vez más.

—No son muchos los jóvenes —declaró — que en Inglaterra se atrevieran a hacer semejante confesión.

—¿A qué conduce mentir? —interrogó Pablo con ingenuidad.

—A nada, que yo sepa —le contestó el coronel sentándose de nuevo —Sin embargo —dijo señalando el saco de lona obscura que había en el rincón del cuarto— usted sabe jugar al golf.

—¡Oh, sí

—¿Regularmente?

—Bastante regular.

—¿Cuál es su clasificación? —preguntó el coronel, entusiasta de aquel deporte, aunque no muy hábil en él.

—Uno—respondió Pablo.

—¡Zapateta! —exclamó el coronel. —La mía es quince. Ha de darme usted una o dos lecciones cuando esté bueno. Aquí tenemos un espléndido campo.

—Es usted muy amable. Pero presumo que estaré bastante bien para los menesteres corrientes de la vida mucho antes de que me sea posible manejar un bastoncillo de golf.

—¿Qué quiere usted decir?

—¡Esta idiota pleuresía! ¡Hasta que se me cure del todo...!

—Bien: ¿y qué?

—Que me habré ido de aquí mucho antes de que pueda jugar.

—¿Tiene usted algún negocio que le urja?

—No puedo continuar aceptando indefinidamente esta maravillosa hospitalidad—aseguró Pablo.

—¡Vaya una tontería! Quédese todo el tiempo que le plazca.

—Si así lo hiciera, me quedaría para siempre.

El coronel se echó a reir estrechándole las manos. En las costumbres corrientes de la vida social, semejante acto resultaba completamente innecesario. Pero el coronel obró según los impulsos comunes a miles de su clase, clase escogida, en verdad, en Inglaterra. Aparte de la novelescá suposición de que el joven pudiera ser un bandido de Macedonia, la realidad era que tenía allí a un joven de los tiempos presentes, dotado de exquisitos modales, de franca y atrayente simpatía, que se hallaba en fácil y natural intimidad con Balzac, que estaba lleno de fe ciega en sí mismo, que no tenía ni la menor sombra de miedo a su evidente indigencia y que había merecido una clasificación de uno en el golf. Tanto el corazón como las manos del coronel habiendo obedecido a una coordinación instintiva. Los coroneles Winwood de nuestra nación tienen sus humanas flaquezas. Pero de ellos se compone el reino de Inglaterra.

—Sea lo que fuera —dijo — no debe usted soñar en dejarnos a nosotros todavía.

Bajó la escalera y encontró a su hermano en el «hall».

—¿Qué tal? — le preguntó Ursula con cierta expresión burlona en sus ojos, pues sabía de dónde venía.

—Uno de estos días me lo llevaré al monte y le enseñaré a cazar — declaró el coronel.

CAPITULO X

Llegaron los cazadores y Pablo, en condiciones ya de poder abandonar su habitación, de sentarse a tomar el sol y el aire libre de pasearse sin fatiga por los prados y de bajar al comedor y sentarse a la mesa, aunque con prescripción de retirarse temprano, hallábase entre aquella multitud de hombres y mujeres de la mejor aristocrasia, para él desconocidos, como si soñara estar en la gloria. Muchas de sus conversaciones, de su deportismo y de sus particularidades, le resultaban ininteligibles. Ellos, a creerlos, habían cazado toda suerte de animales en todas las partes del globo, y ellas conocían, por lo visto, a todo el mundo y los secretos íntimos de todo el mundo. De modo que cuando la conversación, era general, Pablo, que no había cazado nunca nada ni conocía a nadie, escuchaba en silenciosa perplejidad. Pero hasta aquella confusión convertíase en una felicidad. ¡Era todo para él tan nuevo, tan fascinador! ¿No era acaso aquel mundo de aristócratas —había allí lores y ladis y grandes personajes cuyos nombres había leído él en los periódicos— su legítima herencia, la esfera para la cual había nacido? Y no siempre hablaban ellos de cosas que él no entendiera. Le recibían en sus corros con amable y cortés acogida. Ninguna le preguntaba de dónde había venido, ni a dónde iba. Daban por sentado que era un amigo más de los Winwood. Por supuesto que si Pablo se hubiese considerado camino de rivalizar con el famoso actor cuya fotografía expuesta en el escaparate de la London Stereoscopic Company le inspirara sus histriónicas ambiciones, no se hubiera tomado la moles-

(1) «Rico en la gloria de mi sol naciente».

M.E.C.D. 2016

Información Católica

PROGRAMA DE LOS DIVERSOS CULTOS QUE SE ANUNCIAN PARA MAÑANA EN LAS VARIAS IGLESIAS DE LA HABANA

EN LA IGLESIA DE SAN FRANCISCO

A las 7 y media a. m. misa de Comunión general para los cofrades de Nuestra Señora de la Caridad. A las 9 a. m., misa solemne, sermón y procesión en honor de Nuestra Señora de la Caridad.

La Presidenta de la Asociación señora Elvira Pérez de Errasti, invita a las Asociaciones de la Iglesia de San Francisco y de un modo especialísimo a los Caballeros Católicos de la Unión 27 a honrar a la Patrona de Cuba.

A las 7 de la noche, el solemne ejercicio de las flores en honor a la Augusta Patrona de Cuba.

EN LA IGLESIA DE LA MERCED

La Asociación de Nuestra Señora de la Caridad, celebra función extraordinaria a la Patrona de Cuba, con el siguiente programa:

A las 8 a. m. Misa de Comunión general. A las 9 a. m. Misa solemne, y sermón. A las siete y media de la noche, ofrecimiento extraordinario de flores por las catequistas y alumnas del Catecismo de la Merced.

En la Misa solemne predicará el R. P. León Barrio, C. M.

En el ofrecimiento de flores, el R. P. Bruno García.

La Asociación de Nuestra Señora de la Caridad, invita de una manera especial para la fiesta de este día.

EN LA IGLESIA NUESTRA SEÑORA DE LA CARIDAD

La Asociación de Hijas de la Caridad celebra en la Iglesia Parroquial de su nombre, sita en Salud y Manrique, solemne función a las 9 de la mañana con sermón y procesión, en honor de la Patrona de Cuba.

El Párroco Monseñor Eduardo Ferrer y Daniel, invita a esta solemne función.

EN LA IGLESIA DE REINA

A las 8 a. m. misa armonizada por las Hijas de María y plática por el R. P. Director. A las 5 y media de la tarde, el mes de la siempre Virgen María, con plática, cánticos y ofrecimientos de flores.

EN LA IGLESIA DEL CARMEN

A las 8 a. m. misa cantada a Nuestra Señora del Amor Hermoso. A las 5 y media de la tarde, Santo Rosario, piadoso ejercicio del mes de María, plática, cánticos y ofrecimiento de flores.

EN LA IGLESIA DE JESUS MARIA Y JOSE

El Jubileo Circular.

La Misa del Sacramento a las 8 y media a. m.

La reserva a las 5 y media p. m.

EN LA CAPILLA DE LOS PASIONISTAS

A las 8 de la mañana, misa cantada a Nuestra Señora de la Caridad por «La Unión número 44» de Caballeros Católicos de la Víbora. A las 5 y cuarto de la tarde, Rosario con Misterios cantados, ejercicio del mes de María, plática y ofrecimiento de flores.

Invitan a estos actos la Venerable Comunidad de Padres Pasionistas y La Unión número 44 de Caballeros Católicos de la Víbora.

EN MARIA AUXILIADORA

En la iglesia de María Auxiliadora solemne novenario a esta advocación de María.

Por la mañana a las 8 y media. Por la tarde a las 4 y media.

EN LA IGLESIA DEL CRISTO

Séptimo día de la Novena en honor de Santa Rita, con el siguiente programa:

A las 8 a. m. Misa armonizada, novena y veneración de la Reliquia. A las 9 a. m. misa, novena y veneración de la Reliquia.

A las 5 y media y 8 y media de la tarde, Rosario, sermón, cánticos, novena, bendición del Santísimo y veneración de la Reliquia.

Recordamos a los devotos de Santa Rita ,que el lunes 22 del actual, es su festividad anual.

Habrá misas a las 6 y media, 7 y media y 8 rezadas. A las 9 solemne y bendición de rosas. A las 5 y media y 8 y media p. m., bendición de rosas y sermón por Monseñor Enrique Pérez Serantes, Obispo de Camagüey.

Se suplica envíen flores para el adorno de su altar.

MES DE MARIA

En todos los templos los solemnes ejercicios del mes de María con sermón y ofrecimiento de flores.

A N. S. DE LA CARIDAD

Hoy celebra la Iglesia en Cuba, la festividad externa de la Patrona de la República de Cuba, Nuestra Señora de la Caridad.

FIESTA NACIONAL

En este día es fiesta nacional.

No hay deber de oír misa por obligación de precepto.

Pero atiende cristiano lector, a la exclamación del Señor: «Todos vuestros esfuerzos resultarán vanos e inútiles sin mi auxilio».

Siendo esto así, acudamos hoy a orar por la felicidad moral y material de la Patria, elevando nuestras oraciones por intercesión de su Augusta Patrona, Nuestra Señora de la Caridad.

INAUGURACION DE CABALLEROS CATOLICOS EN CABAÑAS

En la Parroquia de Cabañas, Término Municipal de Pinar del Río, será inaugurada una nueva Unión de Caballeros Católicos, el sábado 20 con el siguiente programa: A las 9 a. m., misa de Comunión general, a la cual asistirán Uniones de Caballeros Católicos de diferentes lugares. De la Habana saldrán guaguas expresamente fletadas del Convento de los Padres Franciscanos. A las 12 almuerzo. A las tres de la tarde, iniciación e inauguración de la Unión Caballeros Católicos de Cabañas.

Muy agradecidos a la especial invitación que se nos hace para este solemne acto.

Gabriel Blanco.

GRAN PROGRAMA DE LOS FRANCISCANOS EN LA HORA CATOLICA C. M. W.

De todos es conocido el esmero con que los RR. PP. Franciscanos preparan los terceros domingos de mes su programa para la Hora Católica C. M. W. Y tal parece que con el del próximo domingo han querido llegar al máximum de perfección en cuanto a programas religiosos se refiere.

La parte musical está encomendada al grupo Saxo Six (seis saxofones) con el siguiente elenco: Primer sax soprano: Joaquín Benítez. Segundo soprano: David Neiss. Sax alto: Humberto Morrell. Sax Melódico: Abelardo Cuevas, Director. Sax tenor: Humberto Romero y sax barítono, Eduardo Hernández. El Saxo Six ejecutará tres hermosas piezas musicales: la Overtura de «La flauta mágica» de Mozart, Pequeña fuga en fa, de Mach, y la Danza de los tres golpes, de Cervantes, todas arreglo del señor Abelardo Cuevas, Director del Saxo Six.

Para completar este gran programa musical los RR. PP. José Luis de Sarrigoitia y Adrián María de Querejeta, tenor y barítono, cantarán el Ave María de Camilo Saint Saens.

En la parte hablada, harán uso de la palabra, los RR. PP. Castor Apraiz, con el comentario al Evangelio del Día y Benigno Uturriaga que dirá su breve pero interesante conferencia: «La inspiración en la música religiosa» y leerá el fragmento de una «Vida ambiente» de Marianófilo, titulada «Cédula y Competencia». Esto, unido a las Noticias Católicas de costumbre, hacen de este programa, uno de los más selectos que se han trasmitido en la Hora Católica de la C. M. W.

Sintonice esta Estación el próximo domingo día 21 a las 2 p. m.

20 DE MAYO EN SAN FRANCISCO

Día 19, viernes, a las 7 p. m., Salve solemne a la Caridad.

Día 20, a las 9, Misa solemne, Sermón, Procesión e Imposición de Medallas.

I-C. 14554 18 May. 19

SI LE ES URGENTE SU ANUNCIO, YA SEA PARA ALQUILAR, VENDER, COMPRAR, SOLICITAR EMPLEOS, ETC., ETC.

UTILICE LA PAGINA DE **Ultima Hora**

En ésta se publica exclusivamente todo anuncio, pagando sólo un extra de .. .. 10 CTS.

PROFESIONALES

p1 DRES. EN MEDICINA

DR. E. PERDOMO

Estrechez de la orina, Hidroceles, Sífilis, Impotencia. Calle C. número 4, altos de 1 a 4 Vedado. Telf. F-4822.

P-1 12895 1 May. 31

p2 OCULISTAS.

DR. HORACIO FERRER

Oculista. Consultas de 2 a 6 de la tarde, $5.00. Consultas a horas fijas, durante todo el día. $10.00 Línea y L. Vedado Telf. F-4831.

P-1 10397 11635 22 May. 22

p3 DENTISTAS.

NO MAS PIORREA. El antipiorréico **Onarres**, sorprende por sus efectos maravillosos en muy corto tiempo y con poco costo. Muchos casos curados lo atestiguan. Véndese: Droguería Sarrá.

P-3 13575 8 Jun. 8

p4 COMADRONAS.

MARIA S. MOLINA, comadrona Hijas de Galicia, La Purísima y particular, últimos procedimientos, hago asistencias, precios módicos, consultas gratis, diarias. U-4090, Neptuno 206-B entre Marqués González y Oquendo.

P-4 14642 18 Juni. 2

ESTRELLA VIÑALS, Comadrona Hijas de España. Centro Benéfico y particular. Ultimos procedimientos. Consultas gratis. Precios módicos. San Rafael 152, letra N., bajos, esquina a Oquendo. U-2826.

P-4 12894 1 May 31

CONSUELO RUDA

Comadrona Hijas Galicia y Centro Asturiano, ex-Interna de la Sala de Partos Balear. Consultas gratis en general, a todas horas. Belascoaín 74, altos Joyería, esquina a J. Peregrino. U-5824.

P-4 13769 9 Jun. 8

ALQUILERES

a1 HABANA.

VEA Y ELIJA

EL PRECIO NO ES YA UN PROBLEMA

TENEMOS LA CASA QUE VD. NECESITA

RESIDENCIAS ELEGANTES

Casas amplias, casas chicas; modernas habitaciones.

PUNTOS CENTRICOS

MARIANAO

AVENIDA LAS PALMAS, Columbia, Marianao. Desde $25.00, amplios, cómodos y frescos chalets, con garage, jardín, portal, sala, comedor, de tres a seis cuartos, baño completo, servicio criados. Llaves en chalet número 1.

HABANA

SAN MIGUEL ESQUINA a Lucena. En 27.00, hermosos pisos, con sala, comedor, tres cuartos, baño completo, cocina, calentador de gas, servicio criados. También de cinco habitaciones con cuarto criados, $34.00. (Hay elevador). Informa portero.

SAN LAZARO NUMERO 58. En $20.00 fresco piso alto, con sala, comedor, tres cuartos, baño, cocina. Llaves en los bajos.

FRENTE MERCADO UNICO, Calles Manglar y Lindero. En $15.00 y $16.00, pisos altos y bajos, modernos, amplios, de dos y tres habitaciones, sala, comedor, baño, servicio criados, cocina, patio. Llaves: Manglar, Pasaje B-15, bajos.

OQUENDO NUMEROS 125 y 102. En $15.00 y 17.00, casas modernas, de dos y tres habitaciones, baño intercalod, cocina, patio. Llaves: Llinás 21-G., bajos.

SUBIRANA ENTRE LLINAS y Benjumeda. En $10.00, amplios departamentos independientes, de sala, cuarto, cocina, baño, cuatro luces toda la noche. Llaves: Llinás 21-G., bajos.

DESAGUE Y PEÑALVER, aun cuadra Infanta. En $12.00 casas modernas, de sala, dos cuartos, baño completo, cocina, dos patios. Llaves: Calle A. núm. 23, bajos, esquina Desagüe.

LLINAS 54-E., ALTOS y 54-F., bajos. En $20.00, modernas, amplias, con sala, comedor, tres cuartos, baño completo, cocina, servicio criados, patio. Llaves: Llinás 21-G., bajos.

MURALLA NUMERO 59, primer piso. En $25.00, amplio y cómodo, propio casa huéspedes, sala, comedor, siete cuartos, dos baños, cocina. Llaves, segundo piso.

HABITACIONES

HABITACIONES AMPLIAS con luz. Desde $6.00 en Neptuno números 221 y 223, entre Oquendo y Soledad. Llaves en Habitación núm. 16.

Francisco Martínez

Llinás 54-A, esquina a Marqués González.

TELEFONOS:

U-4489 y U-2925

PROFESIONALES

p1 DRES. EN MEDICINA

DR. A. VENERO

Vías Urinarias, Impotencia, Sífilis. Curación rápida. Cuota semanal. Diatermia, Oznoterapia, etc., etc. Consultas de 10 a 12 a. m. y de 4 a 7 p. m., San Miguel 55, esquina a San Nicolás. Telf. A-9380.

DR. VALDES ANCIANO

Exclusivamente enfermedades NERVIOSAS Y MENTALES

Prado 20. Telf. M-1794.

DR. CABRERA, M. D.

Exclusivamente Radiografía Rayos X y Diatermia en gabinete o a domicilio. Radium, Radioterapia, Rayos Ultravioleta. San Miguel 116. Telf. A-4198.

DR. ABELARDO LABRADOR

Consultas gratis de 8 a 12. Pagas de 4 a 6 p. m. Medicina en general. Tratamientos, inyecciones intravenosas y análisis e investigaciones de todas clases, a precios muy económicos. El Departamento de Laboratorio a cargo del Dr. Leonardo García Fox, Catedrático de la Facultad de Medicina. Angeles 8, entre Reina y Estrella. Telf. A-0801.

ENFERMEDADES DE SEÑORAS

EXCLUSIVAMENTE

Especialista. Dr. A. E. Milla Solsona. Servicio de enfermeras. Tratamiento de las enfermedades del útero (matriz), ovarios y trompas (Flujos, periodo dolorosos.) Impotencia. Esterilidad. Neurastenia sexual. Electricidad Médica. Consultas: Martes, Jueves y Sábada, de 3 a 5. San Rafael 122. U-1680.

P-1 Z 17 Jun. 16

DR. FRANCISCO J. DE VELASCO

Corazón Pulmones. Estómago Intestinos.

DR. RUBEN DE VELASCO

Corazón, Pulmones. Enfermedades de los niños. Consultas de 12 a 2 y de 3 a 4, días laborables. Horas especiales previo aviso Salud 34 Telf. A-5418.

ALQUILO

Lujosos altos, Infanta 18 y San Miguel, sala, saleta, recibidor, 10 habitaciones, comedor y 3 baños. Llave en la misma, 8 a 12 a. m. 2 a 5 p. m.

HERMOSOS ALTOS, Prado 19, sala, saleta, recibidor, 7 grandes habitaciones con lavabo y comedor.

ALQUILO LOS BAJOS de Chacón 32, con 3 habitaciones. Precio situación.

LOCAL PARA establecimiento con 3 cuartos para vivienda, 2 baños, Infanta 18, entre San Miguel y San Rafael. Llave en la misma. Doy barato.

ALTOS DE OBRAPIA número 44. Precio reajustado, 3 habitaciones.

AMPLIO LOCAL en lo más céntrico, Galiano 23. Precio reajustadísimo. Llave en los altos.

Informes:
Habana número 86
Telf. A-2446

A-1 14660 18 May. 21

GANGA

Se alquila espacioso piso alto de Reina 89, entre Manrique y Campanario, propio para sociedad, Casa de Huéspedes o Familia particular. Verse de 2 a 6. Informan en la misma y M-3741.

A-1 14539 17 May. 22

SE ALQUILAN LAS CASAS: Monte 210, bajos con entrada también por Tenerife, propia para establecimiento, en $65.00; Salud 105 y 107, para establecimiento o familia, en $30.00 cada una; Mercado de Tacón, por Reina, número 17, bajos, para establecimiento, en $30.00; 16 azotea, en $12.00; 17 principal, en $16.00; 18 principal y azotea, en $16.00 y $12.00, respectivamente; y Sierra 9, en $13.00. Todas para familias. Las llaves en las mismas, a las horas indicadas en el cartel que cada una tiene. Informes: Anselmo Rodríguez Cadavid, Empedrado 34. Telf. M-1394.

A-1 14514 17 May. 23

ALQUILERES

a1 HABANA.

SE ALQUILA LA CASA Vapor 15, sala, 3 habitaciones, patio, cocina, servicios. Precio: $17.00. Informan: Telf. A-5540.

A-1 14508 17 May. 22

AYESTERAN 1-A., ESQUINA Infanta, altos modernos, sala, comedor, hall, tres cuartos, baño intercalado, cocina, cuarto y servicio criados. Informan: Telf. FO-2259. Llaves, bajos.

A-1 14507 17 May. 22

SE ALQUILAN los hermosos y ventilados altos de esquina, Arbol Seco y Estrella, con sala, cuatro cuartos, comedor al fondo y baño completo. Informan en la misma, de 8 a 11 y 1 a 5. Telf. F-6090.

A-1 14531 17 May. 25

ALQUILO LA PLANTA BAJA y alta de la casa Corrales 47, esquina a Factoría, sala, saleta, 2 cuartos, baño y demás servicios. No falta agua. Informan: Monte 43, Peletería.

A-1 14527 17 May. 20

SE ALQUILA, TROCADERO 73, altos y bajos, sala, 6 habitaciones, cuarto baño, cocina, patio. Precio: $34.00. Informan: Telf. A-5540.

A-1 14511 17 May. 22

SE ALQUILAN, ANIMAS 92, bajos, sala grande, 6 habitaciones, cuarto baño, cocina y patio. Precio mínimo: $34.00. Informan A-5540.

A-1 14510 17 May. 22

EN $15.00 LA CASA CALLE Cienfuegos número 62, primer piso, sala, cuarto, baño y servicios modernos. Informes: Telf. M-5503.

A-1 14596 18 May. 24

SE ALQUILA EL PRIMER piso de la casa Aramburu 38, entre San Rafael y San José, compuesto de sala, recibidor, tres cuartos, baño intercalado, comedor. Todo muy espacioso y a la brisa y de construcción moderna. Precio: $26.00. La llave en la misma. Informan: Monte 320. Telf. A-9895.

A-1 14563 18 May. 23

SE ALQUILA EL PRIMER PISO de la hermosa casa, sita en Lealtad 33, entre Lagunas y Animas, de construcción moderna, compuesto de sala, recibidor, tres cuartos, comedor, cocina, cuarto de criados y baño intercalado. Precio: $28.00. La llave, en la misma. Informan: Monte 320. Telf. A-9895.

A-1 14564 18 May. 23

$25.00 SE ALQUILA el segundo piso de Neptuno número 23, entre Industria y Consulado. Informan en los bajos, Optica «Argos».

A-1 14593 18 May. 21

MODERNO SEGUNDO piso, Campanario y Estrella, recibidor, sala, tres cuartos, baño intercalado, muy fresca. Las llaves en los bajos, Casa de Empeño. Informes: M-1559.

A-1 14592 18 May. 21

$35.00 CONCORDIA 177, primero, sala, saleta, cinco habitaciones, baño intercalado, comedor, baño y servicio de criados independiente, moderna, fresca. Informes: «La Moda», Neptuno y Galiano. A-4454.

A-1 14589 18 May. 23

$20.00 VIRTUDES NUMERO 177, altos, sala, recibidor, tres habitaciones, baño intercalado, comedor, cuarto y servicio de criados. Informes: «La Moda», Neptuno y Galiano. A-4454.

A-1 14587 18 May. 23

MODERNO SEGUNDO PISO interior, con vista al mar, Infanta 102-A., casi esquina San Rafael, sala, comedor, dos cuartos, baño intercalado. Llaves, Isidoro. Encargado. Informes: M-1559.

A-1 14486 17 May. 20

VIVES 166, ESQUINA CARMEN, segundo piso moderno, muy fresco, en $15.00. La llaven en la Barbería. Informes: Secades. Telf. U-7152, Hospital 6.

A-1 14426 16 May. 19

ALQUILO MODERNOS altos, Gervasio 30, sala, recibidor, tres habitaciones, servicio completo intercalado, comedor, cocina, cuarto y servicio criados. M-7763.

SE ALQUILAN, VAPOR 43, entre Espada y Hospital, casas de dos habitaciones, baño y cocina, con luz, a $7.00. Llaves e informes: San Lázaro 376, entre Aramburu y Hospital. Telf. U-5858.

A-1 14400 16 May. 26

CONCORDIA 92, ALTOS, entre Gervasio y Escobar, sala, saleta, 3 habitaciones, baño intercalado, comedor, baño, servicio de criados, moderna, $38.00. Más informes: «La Elegante», Galiano 64. Telf. A-4546.

A-1 14276 15 May. 19

SAN LAZARO 274

Alquilo magníficos bajos, sala, recibidor, cinco grandes cuartos, comedor, patio, etc. Precio de situación. Informes: F-3122 y A-7138.

A-1 14323 15 May. 19

NEPTUNO 229 ENTRE Oquendo y Soledad, sala, recibidor, tres cuartos, baño intercalado, comedor, cocina, cuarto y servicio criados. Precios reajustados. Acabados de pintar. Llaves bajos .Informan: F-4919.

A-1 14280 15 May. 20

EN GALIANO Y CONCORDIA, lo más céntrico de la Habana. «Edificio Zéndegui', apartamento moderno y ventilado. Sala, comedor, tres habitaciones, baño y cocina. Precio económico. Informan: F-6348.

A-1 14482 16 May. 19

SE ALQUILAN DOS pisos Campanario 110 y San Nicolás 79. Sala, comedor y 3 cuartos frescos y modernos. Informan en la misma.

A-1 14475 16 May. 19

TROCADERO 83, ESQUINA a Blanco, con 18 habitaciones, muy fresca, motor para agua, 5 accesorias independientes. Se alquila en $100.00. Telf. FO-7452.

A-1 14407 16 May. 20

NEPTUNO 22, FRENTE al cine «Encanto», catorce habitaciones, fresca y buena casa, para familias, profesional o cualquier giro, motor para agua. Se alquila en $100.00. Telf. FO-7452.

A-1 14406 16 May. 20

SAN RAFAEL 85. SE ALQUILA casa antigua, tres habitaciones bajas, dos altas, sala, saleta, patio, baño intercalado. Informes, en la misma. Precio: $25.00.

A-1 14392 16 May. 22

LEA, QUE LE INTERESA: EN $18.00, POR SU PRECIO, NADA MEJOR

Se alquilan en $18.00, que resultan $15.00, las cómodas y ventiladas casas bajas. Calle Agustín Alvarez números 8 y 19, entre Marqués González y Oquendo, a dos cuadras de Belascoaín y una del Nuevo Frontón, acabadas de pintar, compuestas de sala, saleta corrida, tres habitaciones, cocina, patio y demás servicios, con alumbrado toda la noche. Vecindario de moralidad. Al inquilino que pague puntualmente, se le cobrará solamente $15.00. Las llaves en el número 10. El que alquile durante el mes de mayo, no le correrá el alquiler hasta primero de junio. Informes: Edificio «Bacardí», Apartamento número 401, Francisco Torres. De 10 a 12 a. m. y de 3½ a 5½ p. m. Telf. A-7830.

A-1 14433 16 May. 22

SE ALQUILA, VAPOR 2-A., casi esquina a Marina, casa de dos habitaciones, baño, cocina, $10.00, con luz. Llaves, informes: San Lázaro 376, entre Aramburu y Hospital. U-5858.

A-1 14399 16 May. 26

SE ALQUILAN, MAZON 34, entre Vapor y Zapata, casas modernas de sala, comedor, 3 habitaciones, baño, cocina, servicio criados, $20.00. Llaves e informes: San Lázaro 376, entre Aramburu y Hospital. U-5858.

A-1 14401 16 May. 26

BAJOS, SAN RAFAEL 143-E., entre Aramburu y Soledad, 3 grandes habitaciones, sala, comedor, patio, todo muy amplio. Rebajado a $23.00. Informes: Secades, Hospital 6, altos. Telf. U-7152.

A-1 14422 16 May. 19

ALQUILERES

a1 HABANA.

LOMA UNIVERSIDAD, Calle M No. 266, entre Jovellar y San Lázaro; casa una sola planta, 3 cuartos y demás comodidades. Abierta hasta mediodía. Librería Albela. U-5783.

A-1 14471 16 May. 19

«CASAS BARATAS». Se alquilan Infanta 43-B., altos y bajos, magníficos y ventilados, terraza, sala, comedor, tres habitaciones, baño intercalado y cocina. Informes: Ramón G. Fernández. U-1157.

ESTRELLA 233, BAJOS, con sala, comedor, 3 habitaciones, cocina y patio. Precio de situación. Informes: Ramón G. Fernández, Infante 47. Telf. U-1157.

DESAGUE 92, CASI esquina Infanta, compuesta de sala, comedor, 2 habitaciones, baño y cocina. Más informes: Ramón G. Fernández. Telf. U-1157.

TAMBIEN CONCHA y Velásquez, en Luyanó, moderna, compuesta de sala, comedor, 3 habitaciones con baño servicio moderno. Más informes: Ramón G. Fernández, Telf. U-1157.

A-1 14347 15 May. 21

ALQUILO SUMAMENTE baratos, los bajos de Aguiar número 122, entre Muralla y Teniente Rey, cómodos y frescos, agua abundante. La llave en los altos. Informes: Telf. A-3329.

A-1 14293 15 May. 19

CARDENAS 15, bajos. Sala, saleta, tres cuarto y cuarto de baño. Informan: Jesús del Monte 459, altos.

A-1 14200 14 May. 20

$20.00, ALQUILO, TROCADERO número 58, primero, sala, comedor, 2 habitaciones, baño intercalado, cocina. Moderna y muy fresca. Informes: Mueblería «La Moda», Galiano y Neptuno. A-4454.

A-1 14299 15 May. 20

ALQUILO CASI REGALADOS los altos de Habana número 116, entre Lamparilla y Amargura, agua abundante, muy frescos y cómodos. La llave en el segundo piso. Informes: Telf A-3329.

A-1 14292 15 May. 19

ALQUILO MODERNAS CASAS en Alambique 23 y 27, sala, comedor, cuatro habitaciones y demás comodidades. En Remedios 77, fresca y moderna casa con jardín al frente. Se dan muy baratas. Informan: A-3061

A-1 14309 15 May. 20

ESCOBAR 10

Bajos, entre Lagunas y San Lázaro, muy amplias, sala, saleta, 5 cuartos, gran baño, cocina y despensa, patio y traspatio, su dueña en los altos. U-2885.

A-1 14199 14 May. 19

REVILLAGIGEDO NUMERO 1. Se alquila hermosa planta baja, sala, recibidor, tres cuartos, comedor, servicio intercalado y criados, patio y traspatio. Puede verse, de 2 a 5.

A-1 14197 14 May. 19

SE ALQUILAN LOS bajos de Lealtad 49, con sala, saleta, 3 cuartos y uno alto con baño completo, cocina y patio. La llave e informes: Angeles 18, teléfono A-9757, puede verse todos los días de 2 a 4½, de la tarde.

A-1 14136 13 May. 20

SE ALQUILA, primero Corrales 71, una cuadra de la Fraternidad, frescos, acabados pintar agua abundante, cinco habitaciones, sala, comedor, cocina, baño. Llave bajos, todas horas.

A-1 14148 13 May. 19

JOVELLAR 8, ENTRE Aramburu y Hospital, magnífico piso alto, sala, saleta, 3 habitaciones grandes, baño completo, comedor, cuarto y servicio criados. Baratos. Informes la misma. F-5487.

A-1 14139 13 May. 19

ESTUPENDO SEGUNDO PISO, San Miguel 32, entre Industria y Amistad, sala, comedor, 3 habitaciones, baño intercalado, cuarto y servicio criados, $35.00. Llave, portera. Informes: Cuba 90. No molesten.

A-1 14078 13 May. 20

SAN JOSE 98, ALTOS Y BAJOS

Sala, cuatro habitaciones, comedor, baño intercalado, cocina gas y carbón, cuarto y servicio de criados. Llaves en la Joyería de enfrente. Informan en «La Regente», Neptuno y Amistad A-4376.

A-1 14033 12 May. 23

ALQUILO, SAN LAZARO 305, hermosa casa, bajos y primer piso, gabinete, sala, recibidor, 4 habitaciones, baño intercalado, comedor al fondo, cocina y cuarto criados. Informan: Manzana de Gómez 240. Telf. A-4893.

A-1 1402 12 May. 20

ALQUILO MODERNOS primero y segundo pisos, Monte 170, terraza al frente, sala, 4 habitaciones, baño intercalado, agua caliente, comedor fondo, cocina gas, cuarto, servicio criados independiente. gran patio.

ALQUILO ALTOS, TENERIFE 69, sala saleta, 6 habitaciones, comedor al fondo, baño completo, cocina gas, gran patio. Informes: Monte 170. Telf. A-2066.

A-1 14008 12 May. 22

SE ALQUILA, BELASCOAIN número 125, entre Reina y Estrella, precioso, fresco y ventilado segundo piso, 3 habitaciones, baño intercalado con calentador, cocina de gas. Para más informes: Manzana de Gómez 240. Telf. A-4893.

A-1 14005 12 May. 20

NO GASTE EN VIAJES, Obrapía 65, sala, cinco habitaciones, cocina, servicios, a precio de situación. Telf. A-8062.

A-1 13999 12 May. 22

BAJOS MODERNOS, San Joaquín 54. Media cuadra de Monte. Precio rebarato. Sala, comedor, 3 cuartos grandes. baño intercalado, cocina grande.

A-1 14065 12 May. 21

ALQUILO EN MONSERRATE 145, piso primero, con sala, tres habitaciones, comedor al fondo, baño intercalado, gas. Más informes: Manzana de Gómez número 240. Telf. A-4893.

A-1 14002 12 May. 20

MONSERRATE 41, ENTRE Empedrado y Tejadillo, alquilo bajos, sala, 3 cuartos, comedor, patio, doble servicio, cocina. Informan: Telf. A-1736.

A-1 13907 11 May. 21

VILLEGAS 111 ALQUILO primero y segundo pisos modernos, sala, recibidor, cuatro cuartos, baño intercalado, servicios, comedor, cocina gas. Llave en bajos. A-9745.

A-1 13925 11 May. 26

DESDE $15.00 ALQUILO, Cádiz 64 cerca Infanta, cuatro pisos, sala, recibidor, cuatro habitaciones, baño intercalado, comedor, cocina gas. Llaves bodega Cruz del Padre. A-9745.

A-1 13906 11 May. 26

CASA MODERNA, Peñalver 75 esq. a Oquendo, primer p 2o. piso, esquina, sala, comedor, 2 cuartos, baño intercalado completo, cocina, $16.00, dos meses en fondo. Informan: Tel. U-3843

A-1 13887 10 May 24

VIRTUDES 119-A. y 119-B. Alquilo primero y segundo, modernos, baratísimos, sala, comedor, tres habitaciones, baño intercalado, cuarto criados. Informan en el mismo en bodega Gervasio y Virtudes.

A-1 14012 12 May. 30

CUBA Y SANTA CLARA, Departamento primer piso, recibidor, sala, 3 cuartos, comedor, cocina, cuarto y servicio criados, baño intercalado, patio. Fabricación moderna. Precio baratísimo. Informes allí, Rodríguez y Compañía.

A-1 13774 9 May. 24

AGUILA 155 AL LADO de la Cuban Telephone, hermosa casa de 30 habitaciones,amuebladas y en todas agua corriente La alquilo a precio de situación. Informes: Locería «La República» Galiano 104.

A-1 13649 8 May. 23

ALQUILERES

a1 HABANA.

EDIFICIOS «CAGICA» Alquilo casas modernas, baratas y habitaciones independientes a hombres solo, situadas Máximo Gómez, Matadero y Cristina, al lado Mercado Unico. Informes: Cristina 4-B. Taller de Maderas. M-3555.

A-1 3615 4 Jun. 30

a2 VEDADO.

VEDADO: ALQUILO FRESCOS y nuevos altos de la casa Pasaje Crecherie 39, entre 21 y 23, sala, saleta, 3 cuartos, buenos baños y demás servicios. Llave en el 22.

A-2 14526 17 May. 20

17 No. 480 ENTRE 10 y 12, preciosos altos con terraza, sala, 2 recibidores, baño intercalado, comedor al fondo cuarto y servicios servidumbre, propio para familia de gusto. Precio 3 veces rebajado. Informa: Goizueta F-3937.

A-2 14549 17 May. 26

ALQUILO ALTOS, AVENIDA Wilson y 10, Vedado, 6 dormitorios, 2 baños intercalados, cuartos y servicios criados y chofer, garage. Informan en los mismos, de 3 a 5 y media.

A-2 14079 17 May. 19

21 ENTRE C y D, preciosa planta baja, terminada de pintar con jardín, portal, sala, 3 cuartos, patio, baño completo, comedor, etc. Precio rebajadísimo. Informa: Goizueta, F-3937.

A-2 14546 17 May. 26

21 ENTRE C y D. preciosísimos, confortables y cómodos departamentos con un fresco delicioso en los mismos, con vista por su fondo y frente, radicado en nuestro hermoso Edificio Tavel, con sala, comedor, 2 hermosísimas habitaciones, baño completo, pantry y cocina. Precio: $18.00. Elevador día y noche al servicio de nuestros señores inquilinos. Informes: Goizueta. F-3937.

A-2 14548 17 May. 26

D No. 211 ENTRE 21 y 23, preciosísima residencia, confortable, elegantes y fresca terminada de pintar. jardín, portal, sala curveada, recibidor, hall central, 2 baños intercalados. 5 amplísimas habitaciones, comedor al fondo, 2 cuartos, servidumbre, gargae, traspatio, etc. Precio rebajadísimo. Informa: Goizueta. F-3937.

A-2 14544 17 May. 26

3a. ENTRE A y B, bellísimos altos de reciente fabricación, fresquísimos y claros, terraza, sala, 3 amplísimas habitaciones, baño completo, intercalado, hall, comedor, cuarto y servicios servidumbre. Precio reducidísimo. Informa: Goizueta. F-3937.

A-2 14545 17 May. 26

ALQUILO LOS MODERNOS bajos de H. número 198, entre 23 y 25, sala, saleta, comedor, 4 grandes habitaciones. Doy barata. Llaves e informes: 23 y J. Telf. F-2974.

A-2 14570 18 May. 21

SE ALQUILAN LOS ALTOS, Calle 23 número 246, tiene cinco cuartos y garage. Informan en la misma. Telfs. F-2279 y A-6126.

A-2 14582 18 May. 22

ALQUILO AMUEBLADA, $70.00 hermosa casa, altos, (también sin mueble), sala, antesala, biblioteca, 4 espléndidos cuartos, baño, comedor, servicio criados, garage. Informan: Telf. F-4283. B. número 87, entre 9 y 11.

A-2 14560 18 May. 22

ALQUILO FRESCOS ALTOS y bajos de 17 número 379, con 3 y 4 habitaciones, hall, portal, sala, comedor al fondo y servicio de criados. Informes en los altos.

A-2 14595 18 May. 23

PUNTO INMEJORABLE, Quinta número 44, altos, entre Baños y D., a la brisa, casi frente al Colegio «Las Hermanas Dominicas», sala, comedor, 3 habitaciones y servicio completo. Precio situación. F-5469.

A-2 14611 18 May. 25

EN $25.00 CALZADA número 169, entre I. y J., espléndidos altos, cuatro habitaciones, dos baños, servicio completo. No tiene garage. Informan: Telf. F-5469.

A-2 14610 18 May. 25

BAÑOS 6 ENTRE 3 y 5. Alquilo altos, terraza, sala, recibidor, 4 cuartos, baño intercalado, 3 cuartos criados con servicios, comedor, cocina y despensa. Véase: 2 y media a 4 y media. Telf. A-7674.

A-2 14500 17 Jun. 1

VEDADO: SE ALQUILAN modernos altos, Calle 15, entre 8 y 10 número 441, sala, hall, comedor, 4 cuartos, baño intercalado, pantry, cocina, servicio de criados, garage, calentador. F-3869.

A-2 14488 17 May. 23

CALLE K, NUMERO 10, entre 9 y 11. Se alquila, jardín, portal, sala, comedor, dos habitaciones, baño intercalado y cocina. Precio: $19.00.

A-2 14391 16 May. 22

PLANTA BAJA, ACERA brisa, F., entre 27 y 29, seis cuartos y dos baños familia, garage, dos cuartos criados, muy cómoda. Informan en la misma. F-1039.

A-2 14435 16 May. 25

CALZADA 78, ENTRE B. y C.. Se alquila con portal, sala, saleta, seis habitaciones, baño completo, comedor, cocina, cuarto y servicio para criados. Informan: F-4241.

A-2 14381 16 May. 22

BARATISIMOS ALTOS Y BAJOS, EN EL VEDADO, $25.00

Se alquilan los modernos y frescos bajos, Calle Diez número 197, entre 19 y 21, compuestos de sala, saleta corrida, dos habitaciones, baño completo intercalado; y los altos, compuestos de sala, saleta corrida, tres habitaciones, baño completo intercalado, calentador, cocina y servicio de criados. Agua abundante. Llaves en la misma. El que alquile durante el mes de mayo, no le correrá el alquiler hasta el primero de junio. Informes: Edificio «Bacardí», Apartamento 401, Francisco Torres. De 10 a 12 a. m. y de 3½ a 5½ p. m. Telf. A-7830.

A-2 14432 16 May. 22.

ALQUILO, VEDADO, PASEO entre 19 y 21 altos modernos, terraza, sala, 4 habitaciones, 2 baños intercalados, comedor al fondo, cuarto con servicio criados. Informan: Manzana de Gómez 240. Telf. A-4893.

A-2 14011 12 May. 20

CALLE 27 ENTRE F. y Baños, acera de la brisa, casa sala, comedor, tres habitaciones, baño intercalado, servicio de criados, garage. Informan: F-2906.

A-2 14418 16 May. 21

PASAJE MONTERO SANCHEZ 33 entre 21 y 23, Vedado, jardín, portal, sala, saleta, 3 cuartos, baño, cocina, $18.00. Informes: «La Elegante de Galiano», Galiano 64. Telf. A-4546.

A-2 14275 15 May. 19

ALQUILO EN TERCERA entre E. y F.. Vedado, chalet moderno, portal, sala, hall, comedor, cocina, cuarto con servicio criados y jardín, en los bajos; y cuatro habitaciones, dos baños y terraza en los altos. Informan: Manzana de Gómez 240. Telf. A-4893.

A-2 14000 12 May. 20

VEDADO: SE ALQUILA calle 22 número 5, entre 11 y 13, casa nueva, can sala, 3 habitaciones, doble servicio y todo lo demás necesario. F-3034.

A-2 14363 15 May. 23

VEDADO: SE ALQUILA hermoso chalet, Calle 2 entre 21 y 23, de dos plantas. Planta baja, portal, recibidor, living-room, sala, comedor, pantry cocina, despensa, tres cuartos de criados, servicio de criados, garage para tres máquinas. Planta alta, seis cuartos, dos baños de lujo, hall y terraza. Informan: Cuba 81, altos, esquina a Sol. A-4005.

A-2 14353 15 May. 21

ALQUILERES

a2 VEDADO.

FRESQUISIMOS ALTOS, ganga, 27 número 423, entre 4 y 6, Vedado, 4 cuartos, porch, pantry, garage, 2 cuartos criados, etc. Llave bajos. Más informes: M-7245.

A-2 14319 15 May. 22

ALQUILO, VEDADO, CALLE F., entre Tercera y Quinta, altos y bajos modernos, con nterraza, gabinete, sala, tres habitaciones, baño intercalado, comedor al fondo, cocina, pantry y cuarto con servicio de criados. Informan: Manzana de Gómez 240. Telf. A-4893.

A-2 14009 12 May. 20

25 NUMERO 268, ENTRE D. y Baños, bajos modernos, sala, recibidor, comedor, hall, cuatro cuartos, 2 baños closets, cuarto, servicio criados, garage. La llave en la misma.

A-2 14281 15 Jun. 4

ALQUILO EN EL VEDADO, 14 entre Línea y Calzada, bajos y altos, con sala, cuatro habitaciones, comedor y servicios. Precio muy rebajado. Informan: Manzana de Gómez 240. Telf. A-4893.

A-2 14003 12 May. 22

CASA MODERNA, jardín, portal, sala, saleta, tres cuartos grandes, baño, comedor, cocina, cuarto y servicio criados, patio, pasillo criados, elevador, 21 número 283, entre C. y D., Vedado.

A-2 13818 10 May. 20

ALQUILO HERMOSAS CASAS con todas comodidades, a precios de situación, en Once entre L. y M., Vedado. Las llaves en Once número 105. Informes: A-1796

A-2 8 May. 23

a3 CERRO-PALATINO

SE ALQUILA LA espaciosa casa Primelles núm. 20, Cerro, a una cuadra paradero tranvías, compuesta de recibidor, sala, seis habitaciones comedor fondo, baño completo, patio, traspatioc cocina y cuarto criados. Informan en la misma de 8 a 12. M-3741.

A-3 14538 17 May. 22

GANGA: ZEQUEIRA 52-A., fresquísimos bajos, acabados de fabricar, sala, comedor, dos grandes cuartos, baño intercalado, cocina de gas. Informes: A-2863 y F-6535. Llave en la misma.

A-3 14598 18 May. 23

$10.00 ALTOS DE VELARDE 23, entre Churruca y Primelles. Muy frescos, Véalos. Informes: Secades, Hospital 6. Telf. U-7152. La llave en la Bodega de la esquina.

A-3 14423 16 May. 19

a4 MARIANAO Y SUS REPARTOS

10 ENTRE PRIMERA Y TERCERA

Magníficos altos, a la brisa, a dos cuadras Tranvías y Omnibus Cubanos, compuesta sala, hall, 4 cuartos, baño intercalado, cuarto y servicio criados. Precio rebajado, $20.00. Informes: Joyería «El Gallo». A-2738.

A-4 14612 18 May. 26

$45 GRAN CHALET

Buen Retiro, Marianao, Ave. Columbia y Concepción, modern construcción, sala, saleta, comedor, 6 cuartos. 2 baños intercalados, garage, gran jardín y demás comodidades. Llave en la misma. Informes: M-9217 y U-3810.

A-4 14472 16 May. 19

MAMPOSTERIA, MODERNA, techos monolíticos, 4 habitaciones, baño interior, portal, sala, patio, comedor, 15 pesos, Santa Rita 3, Lisa, Marianao. Telf. FO-7568.

A-4 14452 16 May. 19

$45 GRAN CHALET

Buen Retiro, Marianao, moderna construcción, sala, saleta, comedor, 6 cuartos, 2 baños intercalados, garage, gran jardín y demás comodidades. Llave en la misma. Informes: M-9217 y U-3810.

A-4 14472 16 May. 19

SE ALQUILA LA CASA Ave. 5a. entre 8 y 9, Buena Vista, Marianao, sala, comedor, baño intercalado, tres cuartos, con closet, cocina, pantry, portal garage, patio. Informes: telf. F-6433.

A-4 14202 14 May. 19

EN $20.00 ALQUILO CASA, Fuentes entre D.. y E., Reparto Almendares, 4 cuartos, baño intercalado y garage. Telf. A-1047, de 9 a 12 y de 2 a 5. F-2153, a todas horas.

A-4 14430 16 May. 19

REPARTO MIRAMAR: Calle 6 entre Quinta Avenida y Línea, chalet 2 plantas, sala, recibidor, comedor, pantry, 5 habitaciones, 2 baños, garage 2 máquinas. Llaves en la misma: $60.00. Telf. M-9837.

A-4 14402 16 May. 26

$15.00 CHALET PROPIO para corta familia, situado frente a la Compañía de Teléfonos, calle C., Reparto Almendares. La llave e informes: en la Botica de B. y Consulado. Telfs. FO-7152 y U-7152.

A-4 14424 16 May. 19

ALTURAS MIRAMAR, AVENIDA Mendoza esquina 9, chalet lujo, estuco rosado, 5 cuartos, 3 baños, 2 garages, closets, etc. Magnífica situación, fresquísimo. Llave lado. M-7245.

A-4 14320 15 May. 22

ALTURAS DE ALMENDARES: Se alquila casa nueva, Avenida de La Tropical número 24. Informan en la misma.

A-4 14080 13 May. 19

a5 J. DEL MONTE Y LA VIBORA

ALQUILO EN LA CALZADA Diez de Octubre 302 esquina a Santa Emilia, Jesús del Monte, varias casas en planta baja y altos, son nuevas y con buenos baños y demás servicios. Se dan muy baratas. Informan, en la misma. No falta el agua.

A-5 14528 17 May. 20

SE ALQUILAN LOS BAJOS modernos, independientes, Tejar 1 San Anastasio, esquina fraile, muy frescos, sala, comedor, dos habitaciones, baño, patio, $15.00. Informes y llaves en los altos.

A-5 14580 18 May. 21

SE ALQUILA HERMOSA casa, San Mariano 25, entre Buenaventura y San Lázaro, ocho habitaciones, 2 baños de familia, dos garages. Informan en la misma. Telf. F-5032.

A-5 14523 17 May. 22

ALQUILO LOS ALTOS Municipio 42 y 44 entre J. del Monte y Fomento. Sala, comedor, tres habitaciones y servicios. Agua abundante. Alquiler de situación. Informan en la misma.

A-5 14468 16 May. 19

ALTOS, DIEZ DE OCTUBRE 332, 30 pesos, 3 habitaciones, baño intercalado, comedor, cocina, servicio sanitario moderno, cuarto y servicio criados, patio y traspatio. Balado. Telf. FO-7594.

A-5 14296 15 May. 30

LAWTON Y SAN MARIANO. Alquilo altos y bajos, compuestos sala, comedor, 3 cuartos y baño intercalado. Precio: $10.00. Para informes: Hotel «Palacio». M-3917.

A-5 14090 13 May. 22

PRECIOSA Y FRESCA casa, San Anastasio 78, entre San Mariano y Vista Alegre, con portal, sala, comedor, 3 cuartos, baño intercalado y demás servicios. Precio módico. Llaves al fondo. Informes: F-5712.

A-5 14346 15 May. 21

ALQUILO, SAN MARIANO esquina M. Figueroa, frente Parque Mendoza, chalet moderno, jardín, portal, sala, recibidor, comedor, cocina, cuarto criados y garage, los bajos; y 5 habitaciones, baño intercalado y terraza, en los altos; también una buena habitación en la azotea. Informan: Manzana de Gómez 240. Telf. A-4893.

A-5 14010 12 May. 30

ALQUILERES

a6 STO. SUAREZ Y MENDOZA

EN LO MEJOR DE Santos Suárez. Alquilo en Zapotes 99 esq. Gómez 1er piso casa con sala, recibidor, 2 habitaciones, baño intercalado, cocina y balcón. En la misma otra sala, 2 habitaciones, baño intercalado, cocina y balcón, una manzana tranvía. Informan: Telf. M-4589.

A-6 14551 17 May.

PASAJE PASCUAS, San Benigno entre Rodríguez y San Leonardo. Se alquilan casitas con cuarto de baño. Omnibus de La Habana a una cuadra. Informa el encargado.

A-6 14533 18 May.

$13.00, ALTOS de Juan Delgado y Libertad, acabados de pintar. Véalos. Informes: Secades. Telf. U-7152. La llave en la Barbería de los bajos de la misma casa.

A-6 14425 16 May. 19

ALQUILO $15.00, MENDOZA 10 frente Santos Suárez, portal, sala, 2 habitaciones, baño intercalado, comedor, cocina, patio. Llave en el 6, Alberto Cuervo, Obispo 59, altos. Telf. M-1537.

A-6 14287 15 May.

CORREA 84 ENTRE Durege y Serrano. Preciosa casita, jardín, portal, sala, comedor, dos habitaciones, baño intercalado, alquiler módico. Informan en la misma y F-5487.

A-6 14344 15 May.

a7 LUYANO.

SE ALQUILAN 2 CASAS en un edificio, Rosa Enríquez 15, Luyanó, sala, comedor, 3 habitaciones, cocina, servicio moderno. Precio: $18.00. Informan: A-5540.

A-7 14509 17 May.

EN $11.00 CON LUZ. Se alquila una casita moderna, a la brisa, con portal, en Teresa Blanco 44, Luyanó, $7.00 con luz, casitas interiores, modernas.

A-7 14283 15 May.

ALQUILO EN CONCHA y Guasabacoa, bajos y altos, con sala, tres habitaciones, baño y cocina, desde pesos. Informan: Manzana de Gómez 240. Telf. A-4893.

A-7 14001 12 May.

a8 LAWTON-BATISTA

SE ALQUILA LA CASA «Villa Nieves», San Francisco esquina 10, Lawton, sala, comedor, cuatro habitaciones, baño, servicio de criados y garage. Informes: FO-1139.

A-8 14454 16 May.

DOLORES 106, ENTRE OCTAVA y Novena. Se alquila casa fresca y cómoda de portal, sala, saleta, tres cuartos, baño intercalado, comedor, amplia cocina, patio, traspatio y servicio de criados. Informan: Telf. I-5103.

A-8 14337 15 May.

a12 GUANABACOA-COJIMAR

SE ALQUILA, MACEO 38, espléndidos altos. Informan: Macario Cuenllas, Maceo 28. Telf. XO-1538.

A-12 14086 12 May.

a13 ALQUILERES-VARIOS.

SAN MIGUEL DE LOS BAÑOS

Se alquila para la temporada, buena y fresca casa, frente al Correo, amueblada, con todas las comodidades. Informan: L. número 297. Telf. F-4919.

A-13 14559 18 May.

PLAYA BARACOA. ALQUILO amplia y bien situada casa amueblada, sala y 4 cuartos, altos; sala, garage, baño, cocina, 1 cuarto criados y espacioso muelle, bajos, a media cuadra Club. I-2129, Sr. Pampín.

A-13 14282 15 May.

b1 NAVES-LOCALES.

LUCENA, SAN JOSE Y ZANJA, preciosísima nave con frente a las tres calles, detallada anteriormente con una capacidad de 900 m2, propia para cualquier industria, almacén o comercio, en general. Precio 3 veces rebajado. Informa: Goizueta, F-3937.

B-1 14547 17 May.

PROPIA PARA CASA comercio, oficina o vivienda particular se alquila el espacioso piso bajo de la casa Obrapía 48. Informan en la misma y M-3741.

B-1 14540 17 May. 22

COMPOSTELA 102 y 104. Se admiten ofertas por este amplia y bien situado local, propio para industria o comercio. Informan: Telf. A-7... Banco Asturiano.

B-1 14501 17 Jun.

SE ALQUILA NAVE para depósito, almacén o establecimiento, seiscientos metros. Muy bien situada, en Estrella 164 moderno, entre Marqués González y Oquendo. Ofrezca el alquiler que pueda pagar con garantía. Informan: M-5997. Llave enfrente.

B-1 14490 17 May.

OBISPO 96. SE ALQUILA amplio salón para establecimiento, tiene en la primera cuadra, lugar de mucho tránsito. Informan: Sres. Alemany al lado.

B-1 14437 16 May.

STUPENDO EDIFICIO comercial Merced 93, cerca Egido, Muelles Ward Terminal, altos, bajos, salones corridos, 800 metros cuadrados. Magnífico para industria. Visible todas horas. Precio situación.

B-1 14374-078 16 May. 24

MANRIQUE 55, PEGADO a Neptuno. Alquilo con más de 350 metros, esta moderna nave, propia para cualquier giro. Llaves el encargado, en los altos. Telf. A-0698.

B-1 14385 16 May.

BODEGUEROS: ESQUINA para establecimiento, con enseres. Se alquila en cualquier precio. Fabricación moderna, Llinás y Marqués González. Tiene local para vivienda. Informan: Telf. U-7152, Secades, Hospital 6.

B-1 14421 16 May. 19

LOCAL COMERCIAL, Maloja esquina Escobar, salón 2 departamentos, baño, cocina, $30.00. Puede verse de 9 a 12 y 2 a 6. Informes: «La Elegante de Galiano», Galiano 64. Telf. A-4546.

B-1 14277 15 May. 19

NAVE, 300 METROS en ganga, fabricación moderna, propia para cualquier industria, Jesús del Monte 322. Informan: Telf. FO-7594 y FO-9256. Sr. Balado.

B-1 14297 15 May. 30

ALQUILO A PRECIO de situación, espacioso local, espléndidamente situado, propio para establecimiento. Puede verse a cualquier hora en Habana número 116, entre Lamparilla y Amargura. La llave en la esquina de Lamparilla. Informes: Telf. A-3329.

B-1 14291 15 May. 19

SE ALQUILA para establecimiento una nave grande en Compostela 80. La llave la barbería. Informes: Campanario No. 24.

B-1 14184 14 May. 20

MONSERRATE 103

Magníficos locales para comercio, calle de mucho tránsito. Precios baratos. Se da contado. Informan en los mismos.

B-1 14097 13 May. 19

ESQUINA DE VAPOR y Aramburu. Se alquila barato, propio para establecimiento. Informes, en la misma. Telf. M-2837.

B-1 14328 15 May. 19

ALQUILO, CONCHA ENTRE Reforma y Guasabacoa, nave número 16 con más de 600 metros de superficie, piso de cemento y precio situación. Informan: Manzana de Gómez 240. Telf. A-4893.

B-1 14020 12 May. 20

M.E.C.D. 2016

ALQUILERES

NAVES-LOCALES.

...LQUILA, PREPARADA para es-...blecimiento, la casa 10 de Octu-...frente a Santos Suárez. In-...: I-1673.
B-1 14485 17 May. 21

...QUILA HERMOSO local que mi-...0 metros cuadrados. Calle Cuba ... Informan: Telf. I-7224.
B-1 13894 11 May. 21

...ESQUINA MURALLA, esplén-... local para almacén o estable-..., con más de 1,000 metros su-..., junto con el primer piso de ..., que consta de 9 especiosas ...ciones, piso marmol y servicios. ... arreglado situación. Informan: ...na de Gómez 240. Telf. A-4893.
B-1 14007 12 May. 20

SE ALQUILAN

...ficas naves de todos tamaños, ...las para Industrias y Almacenes, ...es en la Calzada de Concha, en ...a y Atarés, con Desviaderes de ...rril, y a precios de situación. ...tos y baratos locales, propios para ... Industrias, con fuerza mo-...as sin ella. También Alquilamos ...emos lotes de terrenos, muy bien ...os, atravesados por Chuchos de ...rril, en los lugares antes indi-... Para más informes: Casa «Gan-... Telfs. X-2819 y X-2629. Com-... de Maderas «Gancedo», Calzada ...ncha núm. 3.
B-1 13978 12 May. 27

...ILO, EN LUZ Y OFICIOS, lo-... de esquina, propio para estable-...nto, con varias divisiones y ser-... Informan: Manzana de Gómez ... Telf. A-4893.
B-1 14004 12 May. 20

...MOSA ESQUINA, buen barrio de ...ilia, para bodega o lechería, es-...nalejeada, con dos accesorias, pa-...familia, cerca Carlos III y Belas-... Oquendo y Peñalver. Telf. ...143.
B-1 13886 10 May. 27

...ALQUILA, SAN LEONARDO y San ...alecio, hermosa nave, novecien-... metros, para industria o garage. ...rman: LLAMAS Y RUIZ. Miguel ...ma, (Amistad) 95. Telf. A-7442. ...es: San Leonardo 8.
B-1 13073 2 Jun. 1

APARTAMENTOS.

Edificio "AJURIA"

...alquilan apartamento para oficinas, ...plios y frescos, Habana y Progre-... frente Parque San Juan de Dios, ... elevador, limpieza y demás servi-... Precio situación. Informes en ...elevador. A-2446.
B-2 14572 18 May. 27

...PARTAMENTOS: Se alquilan en la ...casa recién construida, J. esquina ..., con cuatro cuartos, etc. Infor-... en la misma.
B-2 14388 16 May. 22

EDIFICIO

Pedro Morales Santa Cruz

San Lázaro y N.

8 pisos

Se alquilan modernos y ventilados apartamentos desde $18.00 a $55, con una a cuatro habitaciones y su respectiva sala, comedor, halls, baño, cocina y cuarto con servicio de criado. Tienen vista al mar y la ciudad.

ELEVADOR DIA Y NOCHE

INFORMES DE 9 a 12 EN EL MISMO EDIFICIO

...PARTAMENTOS y habitaciones, fres-...cas y baratas. Muralla 1, altos de ...osa Menéndez. Telf. A-4854 y An-...geles esquina Estrella, altos de la mue-...blería Ruisánchez. Telf. A-2024.
B-2 13

b3 DEPARTAMENTOS.

...REJUSTADOS, SAN LAZARO 98, de-...partamentos interiores, sala, dos ha-...bitaciones, cocina, servicios, agua abun-...dante. Llave a todas horas. Informes: M-2863 y F-6635.
B-3 14599 18 May. 26

SE ALQUILA AMPLIO y ventilado Departamento en primer piso de la casa número 124, sita en la calle de Aguacate, compuesto de sala, dos cuartos, cocina y baño. Informan en los bajos. Telf. A-2878.
B-3 14569 18 May. 28

"EDIFICIO ARCOS"

F. entre 19 y 21, Vedado. En este moderno y cómodo edificio se alquilan ventilados departamentos a precios muy reducidos, los hay grandes y pequeños, con vista a la calle e interiores. Pueden verse a todas horas. Informan en el mismo, Fermín.
B-3 14537 17 May. 22

Jesús del Monte 303

Se alquila un magnífico Departamento compuesto de sala, cuarto, baño moderno, cocina y patio. Precio: $10.00. Informes: Peletería «La Americana». Telf. U-5117.
B-3 14440 16 May. 21

MANRIQUE », PEGADO a Neptuno, $25.00 modernos departamentos con sala, dos cuartos, baño lujoso completo, cocina de gas. Llaves el encargado. Telf. A-0698.
B-3 14384 16 May. 19

Loma del Angel

CUARTELES 19

Departamentos de dos y tres habitaciones.

Grandes comodidades.

Precios de situación

B-3 13434 6 May. 21

SALUD 22

Se alquilan departamentos y habitaciones con balcón, lavamanos, luz y agua abundante a precios muy reducidos. Salud esquina a San Nicolás.

B-3 8.

EDIFICIO

GRANADA

SAN RAFAEL 14½

Lo más céntrico en La Habana. Magníficos Departamentos de dos y tres habitaciones.

Precios de situación

B-3 13435 6 May. 21

b4 HABITACIONES.

SE ALQUILA UNA HERMOSA y fresca habitación en el segundo piso de la casa Lagunas 68, entre Belascoaín y Gervasio, con servicio, cocina y entrada. Todo independiente. Precio: $8.00. Llave, en el mismo. Informan: Monte 320. Telf. A-9895.
B-4 14562 18 May. 23

ALQUILERES

b4 HABITACIONES.

HABITACIONES y Departamentos, San Rafael 27, Neptuno 62, Galiano 58, frescas y cómodas, a precios módicos. Informes: Telf. M-9643 y A-2953
B-4 14588 18 May. 23

HABANA 108 ENTRE Lamparilla y Obrapía. Se alquilan buenas habitaciones con luz, desde $4.00, en adelante. Informa la encargada.
B-4 14386 16 May. 19

REPARTO MENDOZA: En lindo chalet, señora viuda alquila linda, fresquísima habitación independiente a caballero, señora o matrimonio, pudiendo vivir como en familia, si se desea. Milagros 37. I-6024.
B-4 14491 17 May. 20

BARATAS, HERMOSAS Y FRESCAS HABITACIONES, POR LO QUE OFREZCAN

Y un apartamento con dos habitaciones, en Maloja número 1, esquina a Monte y Aguila, con vista a la calle, en $6.00, $8.00, $10.00 y $12.00. La llave en la misma. El que alquile durante el mes de mayo, no le correrá el alquiler hasta el primero de junio. Informes: Edificio «Bacardí», Apartamento 401. Telf. A-7830, Francisco Torres. De 10 a 12 a. m. y de 3½ a 5½ p. m.
B-4 14431 16 May. 22

VEDADO: CALLE 13 NUMERO 130, entre K. y L. Se alquilan dos habitaciones con su baño intercalado, propias para una o dos señoras que les gusten la tranquilidad.
B-4 14413 16 May. 19

REINA 131, TERCER PISO

Hermosas y ventiladas habitaciones con lavabo, agua corriente y vista a la calle. Baratísimas. Informes, en la misma, Encargado.

SALUD 160 LETRA F.

Magníficos Apartamentos y casitas. Informan en la misma.

CASAS MUY FRESCAS

San Miguel 133, altos, en reparación sala, 5 habitaciones, todas agua corriente; Guasabacoa 52, altos, portal, sala, 4 cuartos, comedor, servicio criados. Informes, en el Café «La Isla». M-5006.
B-4 14345 15 May. 20

CUBA 31

Habitaciones y Departamentos con lavabo de agua corriente y luza, algunas tienen cocina. Precios reajustadísimos. Casa de moralidad.
B-4 14096 13 May. 19

VEDADO: LINEA 91 esquina 6. Alquilo apartamento independiente, 2 cuartos y baño, desayuno, almuerzo y comida, magnífica. Para 3 personas, $45.00. Casa honorable; otro independiente, con baño, a hombre solo. Telf. F-5632.
B-4 10774 9 May. 24

b5 CASAS DE HUESPEDES.

CASA DE HUESPEDES «La Isla», precioso departamento con vista al Parque Fraternidad; hermosas habitaciones, baños modernos, agua caliente, comida excelente. Precios reducidos. Monte 53, entrada por Factoría. A-9211.
B-5 14532 17 May. 19

b6 HOTELES.

CANADA

VILLEGAS No. 3 ESQ. TEJADILLO

Antes de mudarse visítenos. Esto casa tiene todas las comodidades de un Hotel de Primera. ALQUILAMOS con y sin muebles con y sin comida. HABITACIONES desde $10 MATRIMONIOS con todo, desde $35 UNA persona, arreglos especiales. Rigurosa moralidad.

CANADA

A-3277 Villegas No. 3 A-4703

B-6 14542 17 May. 20

HOTEL "ROMA"

Ofrecemos hospedaje muy confortable.

Lujoso restaurant

INSUPERABLE COMIDA

A precios reducidísimos

O-REILLY ESQ. AGUACATE

Teléfonos:

M-6944 y M-6945

CABLE: ROMOTEL

B-6 13317 4 May. 9

GRAN HOTEL

Teléfonos: M-9896 y A-1002

Situado en lo más céntrico de la ciudad

Hermosas habitaciones con excelente comida, baño y servicio completo.
Para una persona, desde . $30.00
Para dos personas, desde . $50.00

B-6 13319 4 May. 19

HOTEL LAS TULLERIAS

AVENIDA BELGICA 91, (ANTES MONSERRATE) TELEF. A-3648

¿Quiere vivir cómodo, tranquilo, ambiente familiar? Antes de instalarse entérese de los precios. Abierto de nuevo, completamente reformado.

THE SAVOY

F Y 15, VEDADO

Telf. F-6616

Situado en un lugar alto del Vedado. Con fácil y frecuente comunicación con la Ciudad y Repartos. Rodeado de jardines. Con 600 metros de hermosos portales. Las habitaciones tienen ventilación directa, closet y baño particular, con agua fría y caliente. Precios moderados, incluyendo tres excelentes comidas al servicio de mesas separadas para cada familia.
B-6 12896 1 May. 31

Nuevo Hotel Luz

AMARGURA Y COMPOSTELA

Gran oportunidad de vivir barato. Cuarto a la brisa, agua caliente, elevador día y noche, el dueño en la cocina, no tendrá problemas por la comida. Cuartos 2 personas, baño intercalado a la calle, 50, 60, 45 pesos. Una persona 25, 30, 40 pesos. Por días, cuarto y comida $1.00, $1.50, y $2.00. Háganos una visita.

APARTAMENTOS 3 y 4 personas

Precio especial

ALQUILERES

b6 HOTELES.

HOTEL SANTA FE

Amistad 61, entre San Rafael y San José. Gran oportunidad **económica** para vivir bien y sumamente barato, espléndidas habitaciones con agua caliente, comida excelente (o sin ella). Para viajeros, precio especial.
B-6 12314 25 May. 26

SE SOLICITAN

b9 AGENCIAS DE COLOCACIONES

SOLICITO CRIADAS, cocineras, manejadoras, españolas y del país, blancas, sepan servir y muchachas blancas que sepan hacer de todo y formales, Sra. Rodríguez. X-2045, Calzada de Luyanó 103 y 103-C., y Luco.
B-9 14607 18 May. 20

UNA AGENCIA ANTIGUA y acreditada es la Agencia Americana de **Beers**, para criados y oficinistas. Desde 1906. A-3070.
B-9 14091 13 May. 20

s1 CRIADAS-CRIADOS.

SE NECESITAN UN CRIADO de mano y un chofér, que tengan recomendación; sueldo, $20.00 el criado y $25.00 el chofer. Informan: Compostela 58, bajos.
S-1 14581 18 May. 20

s2 COCINERAS-COCINEROS.

SOLICITO JOVEN BLANCA, para cocinar y lavar a corta familia. Sueldo $12.00 y una jovencita para criada de mano. Sueldo $6.00. Necesario tengan referencias, San Benigno 43. Santos Suárez.
S-2 14493 17 May. 19

SE SOLICITA UNA COCINERA en Consulado 24, último piso, que sepa cocinar y duerma en la colocación. Sueldo: $6.00.
S-2 14372 16 May. 19

s10 OFICINISTAS.

SOLICITO EMPLEADO que sepa inglés y que sea buen corresponsal, sin muchas pretensiones. Debe dar referencias, estado y mencionar el giro que conoce. Apartado número 322, Habana, Sr. Ordóñez.
S-10 14085 13 May. 19

s12 OPERARIOS-APRENDICES.

TRABAJADORES

Necesitamos albañiles, carpinteros y mecánicos plomeros y pintores. Dirigirse: Sr. Andrés Rodríguez, Cristina y Pila, (Patio F. C. U. H.), Departamento de Carbón y Leña, de Santos Fernández, de 9 a. m. a 5 p. m. Es preciso aportar referencias y una fotografía, con solicitud.
S-12 14512 17 May. 21

s14 SOLICITUDES-VARIAS.

ENFERMEDADES DE LA PIEL

Si padece de alguna enfermedad de la piel por rebelde o antigua que sea, no pregunte si la **Acetolia** es buena, pase por Infanta 59 Carlos III y Estrella. Farmacia a recoger 1 muestra **GRATIS**. U-4000.
S-14 14147 13 Jun 12

SE OFRECEN

s1 CRIADAS-CRIADOS.

SE OFRECE CRIADA de mano, española, muy limpia y trabajadora; tiene muy buenas referencias. Telf. A-3343.
O-1 14608 18 May. 20

SE OFRECE UNA JOVEN seria en casa, que sea formal con los criados, para niños o acompañar una señora. M-2729.
O-1 14602 18 May. 21

JOVEN CUBANA, DE COLOR, se ofrece para criada de cuartos, habituada a servicio fino; también acepta para criada de mano; tiene buenas referencias. Telf. FO-2537.
O-1 14579 18 May. 21

DESEA COLOCARSE una joven para trabajar todo el día o por horas; sabe coser bien, trabajó 4 años con Mrs. Rolando Martínez, Espada número 5. Telf. U-4024.
O-1 14577 18 May. 20

SE OFRECE CRIADO de mano español, acostumbrado al servicio fino de comedor y sirve muy bien a la rusa; tiene buenas referencias de donde ha trabajado, desea casa de moralidad y va donde sea necesario. Telf. F-3873.
O-1 14590 18 May. 21

UNA MUCHACHA ESPAÑOLA, de mediana edad, desea colocarse para criada de mano, es seria y formal; tiene referencias, no tiene novio, ni pretensiones. Telf. X-1607.
O-1 14566 18 May. 21

DESEA COLOCARSE una joven española, para cuarto, comedor o para manejadora; tiene buenas referencias. Informan: Telf. F-2084.
O-1 14524 17 May. 19

SE DESEA COLOCAR una muchacha española para todo, siendo corta familia o criada de mano, sabe coser y lavar, es formal. F-1355.
O-1 14525 17 May. 19

SE OFRECE BUEN CRIADO de mano, español, con buenas referencias de casas distinguidas, sin pretensiones, es fino y trabajador. Informes: Telf F-5887.
O-1 14506 17 May. 20

SE OFRECE UNA JOVEN española, para criada de mano o manejadora. Informan: Telf. M-2265.
O-1 14499 17 May. 19

DESEA COLOCARSE criado de mano peninsular, habituado a todo servicio fino, sin pretensiones, trabajador, y referencias de buenas casas. Telf. A-4792.
O-1 14505 17 May. 19

PARA CRIADO DE MANO, se ofrece joven japonés, acostumbrado a servicio de casas finas; buenas referencias. Telf. U-6957. Ogata.
O-1 14502 17 May. 20

JOVEN ESPAÑOLA CON buenas referencias, acostumbrada a manejar y cariñosa con los niños. Desea encontrar una casa buena. Telf. A-1045.
O-1 14534 17 May. 19

DESEA COLOCARSE UNA joven española de criada de manos o manejadora, también entiende algo de cocina, se dan referencias. Informes: telf. M-4296.
O-1 14550 17 May. 20

SE OFRECE UNA MUCHACHA fina de habitaciones y costura; sabe trabajar perfectamente y está acostumbrada al servicio fino de buenas casas. Telf. M-7789.
O-1 14494 17 May. 21

BUEN CRIADO ESPAÑOL, se ofrece para casa particular, acostumbrado al más esmerado servicio, con referencias de casas muy distinguidas. Hace toda clase de cocktails. Telf. M-5075.
O-1 14489 17 May. 20

SE OFRECE BUEN CRIADO de mano, habituado al servicio de buenas casas, con superiores referencias de las mismas, es fino y trabajador. Sale a cualquier parte. Telf. A-9704.
O-1 14516 17 May. 19

SE OFRECE BUEN CRIADO de manos, japonés, con buenas referencias, sin pretensiones, acostumbrado al servicio fino del comedor, también hace bien a la jardinería, es cumplidor y habla perfectamente español. Informan: Telf. A-9814.
O-1 14466 16 May. 19

SE OFRECE CRIADA de manos, española sabe servir la mesa, o para los cuartos, sabe coser un poco y tiene buenas referencias. Telf. A-3343.
O-1 14477 16 May. 19

CRIADO DE MANO ESPAÑOL, se coloca, sin pretensiones, tiene referencias, va donde se ofrezca. Informan: Telf. A-7740 y en Monte 12, altos, Eugenio.
O-1 14410 16 May. 19

SE OFRECEN

s2 COCINERAS-COCINEROS.

SE DESEA COLOCAR un español, buen cocinero y repostero, para casa de comercio, con buenas referencias. Informes: Manuel Vázquez. A-3318.
O-2 14529 17 May. 20

SE DESEA COLOCAR una joven española, para cocinar y limpiar a corta familia, es formal; tiene buenas referencias. Telf. F-1899.
O-2 14530 17 May. 19

SE DESEA COLOCAR una muchacha española, para cocinar, ayuda a la limpieza, sabe cocinar bien, no duerme en la colocación. I-7437.
O-2 14496 17 May 19

SE OFRECE UNA BUENA cocinera española, de mediana edad, sabe cocinar de todo y hacer plaza y dulces, prefiere casa de moralidad. Informan. M-5143.
O-2 14484 17 May. 19

UNA JOVEN ESPAÑOLA, desea colocarse para cocinar y ayudar a la limpieza, si es poca familia, sabe hacer postres, es muy seria y cumplidora. Desea casa moralidad. Gana $20, no se coloca por poco sueldo; tiene referencias. F-6358.
O-2 14552 17 May. 20

SE DESEA COLOCAR una cocinera española, cocina a la española y criolla, sabe de repostería, sabe hacer plaza, pensar la comida, la comida bien presentada. A-8623.
O-2 14535 17 May. 20

SE DESEA COLOCAR una muchacha española, bien sea para cocinar o criada de mano; tiene buenas referencias de las casas donde ha trabajado. Telf. F-3873.
O-2 14591 18 May. 21

SE OFRECE UNA MUCHACHA española para cocinar o para cocinar y limpiar; es buena cocinera y tiene buenas referencias. Telf. F-5221.
O-2 14495 17 May. 19

UN JOVEN CHINO, cocinero y repostero, desea colocarse en casa particular, sabe cocinar criolla, española y francesa, cumplidor de su obligación; tiene buenas referencias. Informan: Telf. A-7874.
O-2 14498 17 May. 21

MAESTRO COCINERO y buen repostero, joven, con muchos años de práctica y referencias de las casas donde ha trabajado y sin pretensiones. Informan: Telf. M-5264.
O-2 14450 16 May. 19

SE OFRECE ESPAÑOLA para cocinar y limpiar sabe cocinar bien y hacer algún dulce, tiene buenas referencias. Telf. A-3343.
O-2 14479 16 May. 19

UNA COCINERA DE COLOR, de mediana edad, se coloca para cocinar y ayudar a los quehaceres de la casa. Se conforma con poco sueldo, sabe su obligación y tiene buenas recomendaciones. Telf. F-4753. Preguntar por Joaquina.
O-2 14390 16 May. 20

DESEA COLOCARSE una joven para cocinar o para la limpieza, desea casa de moralidad y tiene referencias. Telf. F-1482.
O-2 14436 16 May. 19

SE OFRECE COCINERA española, no le importa hacer otro quehacer si es corta familia, formal y limpia; en la misma, buena criada de mano; tienen referencias. Telf. M-2183.
O-2 14417 16 May. 19

DESEA COLOCARSE una cocinera del país, sin pretensiones; tiene buenas referencias. Telfs. A-6614 y M-3683.
O-2 14376 16 May. 19

s3 MANEJADORAS.

JOVEN FINA, EXTRANJERA, se ofrece para manejadora, muy cariñosa con los niños; en la misma, otra para criada de mano; tienen referencias. Telf. FO-2716, el Zapatero.
O-3 14521 17 May. 20

REFINE ENGLISH speaking girl, white, fluent spanish, desires position whith, american or Cuban family, as governess, nurse, or maid. Calle. Evelina. FO-3408.
O-3 14578 18 May. 21

s7 LAVANDERAS-LAVANDEROS.

DESEA COLOCARSE una señora de lavandera y 2 hijas, una de criada de mano, y otra cocinera, a cambio de vivienda y poco sueldo, con familia moral; tienen referencias. Informan: F-2784.
O-7 14483 17 May. 20

DESEA COLOCARSE una señora española de lavandera, en casa particular, lava camisas y driles; tiene inmejorables referencias de donde ha trabajado. Telf. F-5237.
O-7 14446 16 May. 19

s8 CHOFERES.

DESEA COLOCARSE chofer español, catorce años práctica, siempre en buenas casas de las que tiene referencias, sin pretensiones; experto cualquier máquina y mecánica. Telf. A-4792.
O-8 14571 18 May. 20

CHOFER JOVEN, ESPAÑOL, desea colocarse en casa particular o comercial; también es práctico en jardín y tiene referencias. Informan: Telf. A-0347.
O-8 14416 16 May. 19

CHOFER-MECANICO, español, soltero, competente en cualquier marca, con buenas referencias y módicas pretensiones, ofrécese. Telf. U-5417.
O-8 14439 16 May. 21

s9 JARDINEROS.

EXPERTO, JARDINERO japonés, desea colocarse en casa particular o finca; tiene buenas recomendaciones. Telf. FO-9325.
O-9 14594 18 May. 21

COMPRAS

1 CASAS.

COMPRO CHALET de dos plantas, que tenga 2 baños y 5 cuartos, en los altos y no menos de 1,500 metros de terreno, dando de contado $6,000.00 y el resto pagarlo a razón de $1,000.00 trimestrales. Fernández, Empedrado 30-B.
C-1 14393-94 16 May. 21

7 MAQUINARIAS.

SE COMPRA

Un tanque de hielo completo, de 25 a 40 toneladas, de 17 pies de ancho, por el largo que resulte, para piedras de 300 libras. Dirigirse al Apartado 2399, Habana.
C-7 14453 16 May. 22

9 MUEBLES-PRENDAS.

A-4559: COMPRO BAULES, máquinas coser, escribir, objetos Arte, antigüedades ,porcelanas, pianos, vajillas, ropa, libros, maletas, efectos clínicos, enseres fonda, vidrieras, oro, neveras. Pago bien. Acudo rápido. A-4559.
C-9 14420 16 May. 23

COMPRO MUEBLES en todas cantidades, neveras, máquinas coser, burós, victrolas, radios, baúles, maletas, mamparas, divisiones cristal, efectos eléctricos y sanitarios. Cambios muebles y bombillos, Salud 3. A-6620.
C-9 14134 13 May. 23

DESEO COMPRAR a particular, juego sala y comedor Arte Moderno, Sr. Licilia. X-1929.
C-9 14565 18 May. 20

MUEBLES Y OBJETOS DE ARTE

U-4800. Compro y vendo toda clase de muebles, enseres de establecimiento y de cocina, «La Lealtad», gran casa de compra-venta, Zanja 52, esquina a Lealtad. Telf. U-4800.
C-9 14609 18 May. 24

COMPRAMOS Y VENDEMOS jarrones porcelanas muy finas; figuras bronce, marmol y marfil; lámparas bronce, de comedor y sala; muebles antiguos y modernos; máquinas escribir y coser, «Las Tres Hermanos», Consulado 94. A-4775.
C-9 14613 18 May. 28

COMPRAS

10 UTILES DE OFICINAS.

MAQUINAS EMPEÑO

Compro, vendo de escribir, sumar, calcular, coser, mimeógrafos, archivos, cajas-archivo, caudales, prendas, ropas y objetos. Véalos, Villegas 6. A-9054, Losada.
C-10 14321 15 May. 22

11 INSTRUMENTOS DE MUSICA

SE COMPRAN pianos de todas marcas. Telf. A-3091, Monte 18.
C-11 14541 17 May. 19

13. LIBROS E IMPRESOS

LIBRERIA MONSERRAT. Compro bibliotecas y libros en todas cantidades. Vamos a domicilio en el acto. Negocio rápido. Dinero en mano. Pago como nadie, Monserrate 137. Telf. M-9654.
C-13 14301 15 May. 25

15 OBJETOS-VARIOS.

COMPRO TEJAS DE CEMENTO usadas. Diríjase a Andrés Hernández, Fábrica de Artículos de Goma, Omoa núm. 102.
C-15 13918 11 May 21

CAMBIOS

1 CASAS.

POR FINCA PEQUEÑA cerca de La Habana, cambio casa moderna en Cabezas, Matanzas, que costó $3,000.00 fabricarla y doy diferencia en efectivo. Escriba a G., DIARIO DE LA MARINA.
CC-1 14434 16 May. 26

VENTAS

1 CASAS.

CASA POR $3,700.00

Vendo, tiene sala, saleta, cuatro cuartos, buenos servicios, mampostería, azotea y citarón, situada en Peñalver entre Lealtad y Campanario. Informaes: J. Llanes, Sitios 42 Telf. M-2632.
V-1 14268 17 May. 20

GANGA VERDAD: Reparto Almendares. Por pocos días chalete que costó $22,000.00, en $6,500.00, citarón, 4 habitaciones, hall central y demás comodidades, extensos jardines, arboleda, 1,800 varas, brisa, buenas vías comunicación. Véase: Benito, Avenida Consulado y 12. FO-1717.
V-1 14492 17 May. 21

SI DESEA VENDER SU CASA, acuda a nuestro Departamento de Inversiones. Mucha reserva. Lamar, Consultoría Central, Manzana de Gómez 251. Telf. A-4952.
V-1 14601 18 May. 24

REPARTO ALMENDARES: Vendo regia casa, bien decorada, 5 habitaciones, baño lujoso, comedor amplio, comodidades necesarias. Véala. Ofrezcame. Necesito vender esta semana, 14 y B. FO-2212.
V-1 14575 18 May. 21

VENDO CASI REGALADOS, en lo mejor de Lawton, una casa grande de madera nueva y cinco casitas mampostería, poco de contado. San Joaquín 64, carnicería.
V-1 14464 16 May. 19

LOMA DEL MAZO, espléndido chalet con 850 metros. Situación ideal. Costó $62,000.00. Precio: $13,000.00. Urge la venta. Informes: M. Rico. Telf. M-2000 y M-7608.
V-1 14335 15 May. 20

LOMA DEL MAZO. Espléndido chalet con 800 metros. Situación ideal. Urge la venta. Informa: M. Rico. Telf. M-2000 y M-7608.
V-1 14335 15 May. 19

SE VENDE CASA de dos plantas y garage, Vedado, acera ombra, Baños 192. Informan: Teniente Rey 3, altos. Telf. A-9670.
V-1 14298 15 May. 21

ALTURAS DE ALMENDARES: Vendo casa nueva, Avenida de La Tropical número 24. Informan en la misma.
V-1 14081 13 May. 19

$500.00

Compre su casa y el resto con alquileres. Calle Veinte entre Trece y Quince, Almendares, jardín, portal, sala, dos cuartos, baño intercalado. comedor. Informan: Telf. A-6222.
V-1 14117 13 May. 19

2 SOLARES.

REPARTO ALMENDARES: Vendo solar pegado Curva Montalvo, 15 por 45, $1.35 vara; otro, 25 por 45, $1.40. Las gangas del día. Aproveche. Doble su dinero. Oficinas: Reparto: FO-2212.
V-2 14576 18 May. 21

SE VENDE UN solar de esquina que mide 417 metros, una cuadra de San Rafael y dos de Galiano, para más informes Finlay 143.

3 FINCAS RUSTICAS.

ARRIENDO 4 CABALLERIAS, $100.00 anuales adelantados, tierras laborable, llanas, descansadas, magnífico río, monte, palmares, frutales, apropósito para cerdos, junto al paradero «Paredes», Sancti Spíritus. Informes: Miguel Oyarzábal, en Paredes.
V-3 14322 17 May. 20

5 BOVEDAS Y PANTEONES.

EN LO MAS CENTRICO del Cementerio de Colón se venden preciosa capilla y magnífico panteón, sin estrenar. Para más informes: Telf. U-3440.
V-5 13445 6 May. 23

6 AUTOMOVILES-ACCESORIOS.

VENDO CUÑA CREVROLET, del 26, buenas gomas, buen motor. Me urge la doy a lo que ofrezcan. Informan: Muralla 50.
V-6 14557 18 May. 21

REGALO GUAGUITA o Pisi-Corre, construido de majagua y ocuje, fuerte, económico. Precio razonable. Véalo que le conviene y ofrezca. Garage «Yara», Ayesterán 18.
V-6 14520 17 May. 21

7 MAQUINARIAS

TORNO «SOUTH BEND» de 8 de cabezal por 34 de largo. Nuevo de paquete, se vende en la mitad de su precio. Completo con su motor, banco, etc. Relojes Pepe Andrés, Aguacate 66. Telf. A-9843.
V-7 14445 16 May. 19

MAQUINA DE CALAR, madera y metal y motor de un caballo trifásico alemán, para pulir y afilar, se venden baratos, Bernaza 36 y Tte. Rey, taller.
V-7 14249 14 May. 19

SE VENDE UN MOTOR gasolina, cuatro caballos, Stower; una bomba doble acción, dos pulgadas; un torno mecánico. Informan: Telf. XO-1781. Marina 2, Taller Automóviles, Edificio Carreño.
V-7 14438 16 May. 19

«EL CENTRAL», Compra-Venta de máquinas de Vicente Sánchez, Cristina 38-D., esquina a San Felipe. X-1615, Habana Motores eléctricos y de gasolina, trasmisiones, pedestales, poleas, calderas, tuberías y bombas regadío. Todos tamaños.
V-7 11920 21 May. 21

8 DE ANIMALES.

SE VENDE UN TORETE Holstein legítimo de 18 meses, así como verracos Hampshire propios para recría. Finca La Tahona, carretera de Jaimanitas a Falcón, Arroyo Arenas.
V-8 14470 16 May. 20

VENTAS

9 MUEBLES-PRENDAS.

UNA VERDADERA GANGA: Se venden los muebles completos de una casa, juntos o separados. Están en perfectas condiciones y de muy poco uso. Pueden verse en Santa Irene 46 esquina a San Indalecio.
V-9 14561 18 May. 23

VENDO JUEGO DE SALA; otro, comedor y tres de cuartos, uno de ellos tres cuerpos, decorado; un hermoso piano alemán «Kallman» y varios objetos más, Reina 6, tercer piso.
V-9 14585 18 May. 23

GANE VD. DINERO

¿QUIERE VENDER O PIGNORAR sus Joyas? Objetos de Arte, máquina de coser y de escribir, instrumentos musicales, tránsitos, niveles, equipajes y antigüedades. Le pagaremos más que nadie. Llame: Telf. A-8731 e inmediatamente le enviaremos un empleado. Venta permanente, a precios incomparables, Teniente Rey 83, frente a Santa Rita.
V-9 13078 2 Jun. 1

VENDO JUEGO CUARTO completo, $18.00; otro, $25.00; otro, 3 cuerpos, $40.00; sala, espejo solgado, $15.00; lámparas modernas; «Singer» ovillo, $14.00. Todos Arte Moderno, nogal: nevera «Bom-Shom», Estrella 44.
V-9 14516 17 May. 20

SE VENDE UNA MAQUINA de coser «Singer», a buen precio, Espada 21, entre Neptuno y Concordia.
V-9 14447 16 May. 19

MUY BARATO, SE VENDE un juego de sala completo. Cerro número 807 altos.
V-9 14371 16 May. 19

UN BANCO CON RESPALDAR de caoba de la mejor clase, ajustado sin tornillos, de 2 y medio metros de largo. Se vende barato. Puede verse en la Calle D., número 221, entre 21 y 23, en el Vedado.
V-9 14444 16 May. 19

«UNA CASA COMPLETA» de muebles y lámparas, $10.00 mensuales. Un juego cuarto, juego comedor, juego sala, nevera, 3 lámparas, 2 sillones-portal, 1 cama-niño, 1 fiambrera. Todo: $10.00 mensuales. Libre conducción. Ventas a plazos, a toda la Isla. «La Comercial», Neptuno 153.
V-9 14442 16 Jun. 15

UNA CASA COMPLETA. $15.00 mensuales. Juego sala, comedor, cuarto, nevera, 2 lámparas, mesa-teléfono, 2 sillones-portal, 1 cama-hierro, 1 fiambrera, 1 sombrerera y 1 mesa-escritorio. Todo: $15.00 mensuales. Libre conducción. Venta a plazo en toda la Isla, «La Especial», Neptuno 159.
V-9 14441 16 Jun. 15

FAMILIA: VENDE urgentemente, regio juego cuarto tres cuerpos, comedor, recibidor, todos Arte moderno, radio gabinete pequeño, bureau cortina, máquina Singer, lámparas, cuarto señorita, alfombra, adornos de mérito. Lealtad 128 bajos, entre Reina y Salud.
V-9 14269 14 May. 19

MUEBLES A PLAZOS

Juegos de cuarto comedor. sala y recibidor y toda clase de muebles. $1.00 semanal. Tenemos el mejor surtido en muebles y los últimos modelos. Seguimos con nuestro lema. Más ventajas. nadie
Neptuno 187

CAO Y VARELA

V9 11908 21 May 21

OBJETOS DE ARTE

Vendemos preciosos jarrones, porcelanas muy finas; figuras bronce, mármoles y marfil; lámparas, bronce de comedor y sala; muebles antiguos y modernos, a precios increíbles, «Los Tres Hermanos», Consulado 94 y 96 A-4775.
V-9 13936 11 May. 18

MUEBLES DE TODOS estilos, especialmente «Arte Nuevo» y fabricación rápida a elección del cliente, con grandes rebajas al contado y ventajosas facilidades de pago. Tenemos comprador para sus muebles, en cambio por los nuestros, y liquidamos a como quiera todas las existencias. Alquilamos, incluso los de lujo, dándole opción a comprarlos, con la mitad de rebaja. **La Casa Ruisánchez,** (que anuncia la verdad), Angeles 13, esquina a Estrella, (del 25 al 31). Telf. A-2024.
V-9 12889 1 May. 31

MUEBLES EN GANGA

Juegos de cuarto Arte Moderno. $4.00 mensuales; comedor, caoba, último estilo, $3.00 mensuales; sala o recibidor, modernísimos, $3.00 mensuales; juego cuarto tres cuerpos, caoba, últimas creaciones, $5.00 mensuales. Precios muy bajos.
GRANDES FACILIDADES. U-5427

«LA EMINENCIA», NEPTUNO 188
V-9 11909 20 May. 20

OBJETOS DE ARTE

«La Predilecta» realiza gran cantidad de porcelanas, mármoles, márfiles, bronces, cuadros, pianos, etc., etc. Precios de situación, San Rafael 141, entre Soledad y Oquendo. Telf. U-2530
V-9 13429 6 May. 21

MUEBLES EN GANGA

Juegos cuartos, $25.00; sala, $15.00; comedor, $25.00; escaparates, $6.00; con lunas, $12.00; camas, $4.00; 6 sillas y 2 sillones, $9.00; neveras, $6.00 aparador, $5.00; cómodas, $5.00 e infinidad de objetos que no se detallan, todos a precios de gangas, San Rafael 107. U-7926.

LA PRINCESA

V-9 13680 8 May 23

10 UTILES DE OFICINAS.

ARCHIVOS: VENDO, compro, máquinas escribir, sumar, calcular, mimeógrafos, multígrafos, burós, cajas archivo satélites, tarjeteros Kardex, ventiladores, sillas giratorias, butacas, percheros. Progreso 3, entre Aguacate-Villegas. M-8638.
V-10 14226 14 May. 21

MUEBLES OFICINA

Burós, máquinas escribir, sumar, calcular, mimeógrafos, archivos, caudales, mesas satélites, libreros, equipos oficina en general. No reparo precio. Véalos: Villegas 6. A-8054.
V-10 14131 13 May. 20

Muebles OFICINA

Ventas. Compramos. Cambios. Archivos, Cajas seguridad, armarios, máquinas escribir, sumar, calcular, tarjeteros Kardex, adresógrafos, mimeógrafos, bufetes, sillas, libreros, ventiladores. Cuanto necesite una oficina. Compostela número 53. A-7744.
V-10 14149 13 May 20

11 INSTRUMENTOS DE MUSICA

GANGAS: ARMONIUM americano, transposiciones, nuevecito, garantizado, $50.00. Conservatorio, Estación Radio, Cabaret, $50.00. Vale triple. Un mes a prueba. Reina 74.
V-11 14503 17 May. 20

SE LIQUILAN VARIOS pianos de marcas Stanway, cuarto cola y vertical, Bonich alemán, Pleyer y reproductos Ampico Heins. Alquilo meses de uso, todos por menos de la mitad de su valor. San Rafael 57.
V-11 14543 17 May. 21

VENTAS

11 INSTRUMENTOS DE MUSICA

GANGAS: ARMONIUM americano transposiciones, nuevecito, garantizado, $50.00. También soberbio piano cola, para Colegio, Conservatorio, Estación Radio, Cabaret, $50.00. Vale triple. Un mes a prueba, Reina 74.
V-11 14503 17 May. 21

SE VENDE UN PIANO alemán de la marca «Richars», garantizado, sin comején. Se da muy barato, Aguila 139, entre San José y Barcelona.
V-11 14614 18 May. 22

COLOSAL REALIZACION de pianos de las mejores marcas, absoluta garantía y precios de quemazón. Objetos de Arte y libros. «La Predilecta», San Rafael y Oquendo.
V-11 14513 17 May. 27

VENDO LUJOSA ORTOFONICA «Víctor», gabinete, $8.00; otra grande, $12.00; piano Kallman, regias voces, propio estudios mayores, $25.00; «Singer», ovillo, $14.00 con sus piezas, Estrella 44, bajos.
V-11 14517 17 May. 20

15 OBJETOS-VARIOS.

FLUSES A 80 CENTAVOS, procedentes de subastas; millón prendas, ropas y objetos, máquinas escribir, sumar, calcular, coser, mimeógrafos, muebles oficina en general. No reparo precio. Véalos, Villegas 6. A-8054.
V-15 14322 15 May. 22

REPARACIONES

9 MUEBLES PRENDAS.

REPARACIONES DE MUEBLES. Casa Pardo. U-5761. Por poco dinero, barnizamos a muñeca, esmaltamos (Duco), pintamos mimbres a vapor. Tapicería general, reformamos dejándolos modernos, azogamos espejos. Garantizamos, San Rafael 130.
F-9 14405 16 Jun. 15

ARREGLAMOS MUEBLES Esmaltamos, barnices y tapicería en general. Pintamos mimbre eléctricamente. Absoluta garantía en nuestros trabajos. Pedro García Espinosa. Telf. U-4424.
R-9 13965 11 Jun. 10

12 RADIOS.

¡NO CONFIE SU RADIO a manos inexpertas! Solicite una inspección gratis para su radioreceptor, Jorge Jiménez, «Experto Radio-Técnico». Un verdadero servicio de radio. A precios módicos. Telf. F-2413.
R-12 14382 16 Jun. 17

DINERO HIPOTECAS

d2 SE OFRECE.

FACILITO DINERO en hipoteca, también sobre créditos hipotecarios, alquileres de casas, bóvedas y panteones; mucha reserva; firmo en el día. J. Llanes, Sitios 42, esquina San Nicolás. Telf. M-2632.
D-2 14264 14 May. 29

DINERO

Doy grandes y pequeñas cantidades en hipoteca, desde el 7 por ciento en adelante, para La Habana y sus Barrios. También tengo para los Repartos. Operación rápida y absoluta reserva

JULIO C. GRANDA

Obrapía 33. Teléfonos M-5921 y F-5759
D-2 11825 20 Mayo 20

DOY DINERO EN hipoteca, cualquier cantidad, al 7%. Operación en 24 horas. Alberto Cuervo. Obispo 59, altos. Teléfono M-1537.
D-2 13955 11 May. 31

PRESTAMOS

Dinero sobre joyas. del 1 al 3% vendemos muebles, joyas baúles y maletas.

—LA PERLA—

Animas 84, casi esq. Galiano
D-2 12473 26 May. 25

CASA ACREDITADA con buena clientela y extensa barriada, desea relacionarse con fabricantes y cosecheros del Interior, para obtener dulces en conservas y vegetales, quesos, papas, huevos, frijoles de todas clases y demás productos del país. Dirigirse a R. González, 10 de Octubre 543, Víbora, Habana.
14024 12 Jun. 11

DINERO

No pierda tiempo. Cuando necesite tomar dinero en hipoteca o pagaré, vea a Fernández Alvarez, San Ignacio 50. Telf. A-4432, 2a 5. Operaciones rápidas y absoluta reserva.
D-2 13074 2 Jun. 1

DINERO

Sobre joyas y bonos del 1 al 6%, compramos muebles de todas clases y bonos del Centro Gallego. La Casa Hierro Compostela 132. A-3133. Méndez.
D-2

d3 BONOS Y VALORES.

VALORES. COMPRO Bonos Centro Gallego. Compro y vendo Bonos y Acciones de todas las Compañías cotizables y no cotizables en Bolsa, Lamparilla número 19, Manuel Piñol.
D-3 13973 11 May. 22

DINERO HIPOTECAS

d4 GIROS Y LETRAS.

CAJAS RESERVADAS

Las tenemos en nuestras bóvedas construidas con todos los adelantos modernos y las alquilamos para guardar valores de los interesados. En esta oficina daremos todos los detalles que se deseen.

N. GELATS Y COMPAÑIA

106 Aguiar 108 esq. a Amargura.
D-4 13731 9 Jun. 9

PARA EL HOGAR

ph2 INTERES PARA EL HOGAR.

LOS FAMOSOS MONOGRAMAS para marcar ropa CABANAS y la loción SATIVAN, lo mejor para las CANAS. Están de venta en MANON, Reina 57. Telf. A-2290.

MECANICO: MAQUINAS COSER

Especializado. (19 años empleado («Singer»). ¿Desea usted arreglarlas niquelarlas, cambiarlas o arreglar muebles con garantía? Llame al Sr. Arias. A-5040, Monte 374. Compro oro, plata, prendas. Seriedad.
PH-2 14497 17 May. 20

PARA LAS DAMAS

pd3 INTERES PARA LAS DAMAS.

MUEBLES: POR POCO dinero lo arreglamos, tapizamos y muñequeamos. Especialidad en mimbres. Neveras gabinete, de cocina y baños. Esmaltamos eléctricamente. Vendemos neveras a plazos, $2.00 de entrada, Angeles 21. Telf. M-1931.
PD-3 14387 16 May. 21

MODISTA ESPAÑOLA, cose y corta por figurín. Precios de situación. Telf. M-1088.
PD-3 14331 15 May. 19

REPARAMOS MEDIAS desde: 10 cts. 2, 3 y 4 hilos, 25 cts. Las arreglamos por rotas que estén. Se recogen y entrega GRATIS en el día. F-3006.
PD-3 12679 1 May 31

JUAN MOLINA FERNANDEZ, ofrece a usted sus servicios de Peluquero a domicilio. Precio: uno, $0.40; tres: $0.75; cinco: $1.00. Avisos: Telf. A-4478.
PD-3 14027 12 May. 21

«EL ROSAL», CALZADO a medida, señoras, caballeros y niños. Especialidad pies delicados o defectuosos. Hacemos y forramos, con tela de su vestido. Vamos a domicilio. Precios de situación, Real 65, Puentes Grandes. Telf FO-1294.
PD-3 12499 26 May 27

ENSENANZAS

e1 PROFESORAS-PROFESORES.

INGLES: PROFESOR de Londres, enseñanza rápida, pronunciación correcta. Todas horas. Herbert Farnes, Hotel «Royal Palm», Industria y San Rafael. Telf. A-7277.
E-1 13816 10 May. 21

PROFESORA DE FRANCES experimentada, especial atención a la pronunciación, da clases particulares o colectivas. Telf. M-2803.
E-1 14083 13 May. 20

INGLES

Enseñado por profesora americana. Sorprendentes resultados, en pocas semanas. El discípulo leerá, escribirá y hablará el inglés, en breve tiempo. Lecciones a domicilio también. Miss Kapan, «Gran Hotel». Teniente Rey y Zulueta. M-9896.
E-1 12221 24 May 24

e3 ACADEMIAS.

ACADEMIAS "ADAMS"

CUATRO ASIGNATURAS $3.00 GRATIS ESTE MES

Inglés, Francés, Alemán, Taquigrafía «Fitman» y «Gregg», Mecanografía, Ortografía, T. de Libros, Correspondencia, Aritmética. CLASES POR CORRESPONDENCIA. Asignaturas del Bachillerato. Curso procurador. Pida Prospectos, **Neptuno 78 y 80, esquina Manrique. M-7349.**
E-3 13378 5 Jun. 5

INTERES GENERAL

EXTRANJEROS Y PROPIETARIOS. Si tiene hipotecada su casa, van a establecerle procedimiento hipotecario, o está en vía de que se le remate, véame que se la salvaré. Rápidamente gestiono cartas de ciudadanía cubana, Pasaportes, títulos de chauffeurs, inscripción de nacimientos, matrimonios, cobro de cuentas, Refugio 43.
IG 14370 15 May. 21

Posturas de Cocos

La Primavera resulta el mejor tiempo para su siembra. **EN LA FINCA «LOS PAREDONES», de CEIBA DEL AGUA.** Se venden garantizadas de calidad superior y procedentes de cocales no infectados de plagas, en la cantidad y tamaño que se rquieran, desde 10 centímetros hasta dos metros de altura, envasadas en latas o bien de arranque de planteles, dependiendo su precio exclusivamente de la elección del comprador y números de plantas. **PARA INFORMES:** Tomás Benítez León. Teléfonos: U-1889. F-3103.
14196

NUESTRA GARANTIA
100 AÑOS DE VIDA

Desea usted alquilar, vender, comprar, cambiar, etc?

Desea usted, criados, aprendices, agentes, oficinistas, etc?

UTILICE NUESTRAS PLANAS DE

Anuncios Clasificados

25 palabras, 2 días, 20 centavos.

Para las solicitudes de trabajo.

25 palabras, 2 días, 15 centavos.

Si su solicitud le es urgente, publíquela en la página de - Ultima Hora

(Todo anuncio que se inserte el primer día en ULTIMA HORA, tendrá un recargo de 10 centavos.

M.E.C.D. 2016

Mayo 19 de 1933 — DIARIO DE LA MARINA — Ejemplar 5 Centavos

Desbordados el Mississippi y otros cinco ríos causan muy enormes daños

Puntos de vista del Dr. Schacht acerca de los problemas económicos

(De nuestro Corresponsal en Berlín).

EN la Asamblea general de los accionistas del Reichsbank, que tuvo lugar el 7 de abril ppdo., el Dr. Schacht, presidente de aquella importante institución bancaria, hizo declaraciones de trascendental alcance respecto al marco, a las deudas privadas e internacionales, al programa del Estado tocante a la creación de trabajo para los cesantes, etc. A continuación insertaremos un resumen del discurso del Dr. Schacht.

«El retroceso del movimiento comercial del Reichsbank es característico para la situación general de la economía alemana: el total de las operaciones en 1932 fué en un 15.6 por 100 menor del de 1931, mientras que el retroceso, que revelaban las cifras del año de 1931 comparado con 1930, no era sino de un 6,8 por 100. Aunque por un lado es menor el movimiento, por el otro se puede constatar con satisfacción que las operaciones en sí tienden a normalizarse, lo cual se desprende de que va disminuyendo el número de las letras de cambio impagas, y las empresas insolventes desaparecen poco a poco del movimiento comercial. Sin embargo, en resumen, la situación de las instituciones bancarias y de crédito en Alemania es siempre sumamente difícil, bien que la resistencia interna de la economía alemana haya dado pruebas sorprendentes de su capacidad. La fe en estas energías, de la cual todo nuestro pueblo está compenetrado íntimamente más q. nunca, ha contribuído a que el público en doquier ayudara inteligentemente a vencer la crisis. Está claro que la liquidación final de las dificultades del año de 1931, que aun quedan por vencer, tendrán que producir modificaciones y reformas del ramo bancario. Hoy por hoy tenemos la seguridad de que estas reformas se llevarán a cabo en toda armonía y sin producirse la menor perturbación en la vida comercial. La circunstancia que el Reichsbank tenga que señalar las normas directivas al respecto, se debe a la naturaleza misma del problema, puesto que en una época como la actual representa para la economía el punto de apoyo en cuanto al crédito. La revolución nacional en Alemania nos ha salvado felizmente de una ilusión que nos costó los mayores sacrificios, es decir, de la ilusión que el resurgimiento de la economía sólo era posible con ayuda del extranjero. En contemplación de que el cabal conocimiento de los hechos dados y del curso de los acontecimientos son los supuestos indispensables para toda política de saneamiento, el Reichsbank ha rectificado últimamente en sus reportes semanales la proporción exacta de su reserva en oro. Por motivos psicológicos hemos efectuado además el reembolso de un crédito de 70 millones de dólares, contratado con un consorcio internacional bancario de emisión. Este crédito, que finalmente no se había prolongado sino por tres meses, implicaba tales compromisos que era completamente imposible hacer uso de él para otros fines que para «hermosear» el estado bancario semanal, de modo que en realidad era inservible. Si el citado reembolso tuviera por consecuencia que el extranjero llegara a comprender más cabalmente toda la gravedad de la situación del mercado alemán de divisas, esto sería un efecto que merece verdadero aplauso. Las cifras de los últimos reportes del Reichsbank delatan el empeoramiento paulatino del mercado alemán de divisas, a pesar de que el sistema de medidas respecto a las divisas se haya tornado siempre más perfecto. El superávit del comercio exterior no alcanza ni remotamente el monto esperado y con el cual hay que calcular a fin de mantener el estado del balance de divisas. Esta evolución tendrá que provocar sus consecuencias ineludibles. No obstante, suceda lo que suceda, hemos de cumplir para con el extranjero con nuestras obligaciones en cuanto a las deudas comerciales a fin de conservarnos su confianza, de la cual no podemos prescindir en bien de nuestras relaciones futuras tocante al comercio mundial. Por cierto, que la confianza en la buena voluntad de Alemania no ha sufrido detrimento aún. En realidad, en el interior hasta ha aumentado todavía; porque las prestaciones efectuadas por nosotros con los reembolsos al extranjero superan en mucho las esperanzas al respecto. En el curso de dos años aproximadamente hemos abonado 10 mil millones de marcos al extranjero a título de reembolsos e intereses. Los sacrificios económicos que implicaban aquellas prestaciones son realmente espantosos. Hemos tenido que pagar aquellas sumas con la atrofia general de nuestra economía, retrógada ya de sí, y la reacción que semejante desangramiento tenía que producir irremisiblemente sobre el comercio mundial en su totalidad, no ha tardado en hacerse sentir. Tansferencias de país a país no son posibles sino cuando el comercio entre ambos prospera, puesto que de este comercio exterior no se efectúan únicamente las transferencias de los pagos a corto plazo, sino también el pago de los intereses por los créditos a largo plazo. La «congelación» casi absoluta del movimiento de créditos a corto plazo precisamente es el obstáculo más funesto para la reanimación del comercio».

En el transcurso de su discurso dijo el Dr. Schacht, además, expresamente que el Reichsbank perseguía una sola meta: la de conservar intacto el valor del marco. Asimismo redujo a sus normas razonables los innúmeros proyectos, algunos bien fantásticos, tocante a la creación de trabajo para los cesantes por parte del Gobierno. El resurgimiento verdadero de la economía no era factible sino patrocinando a la agricultura y encargando trabajos públicos a la industria. Por último, el Dr. Schacht recalcó la absoluta necesidad de proceder con suma economía en cuanto al presupuesto público.

En la cuestión de las deudas privadas al extranjero, la opinión del Dr. Schacht concuerda enteramente con lo establecido por la comisión preparatoria de la conferencia Económica Mundial que en su conocido programa indica igualmente que no era factible saldar deudas sino por medio de mercancías y que en este caso precisaba un acuerdo amistoso entre acreedores y deudores, sin el cual no podía esperarse la normalización de la situación económica mundial.

AMENAZA DE SECUESTRO CONTRA LAS HIJAS DEL COMPOSITOR STOKOWSKI

NUEVA YORK, mayo 18. (AP.) La policía está custodiando esta noche la residencia del conocido músico Leopoldo Stokowski, director de la Orquesta Sinfónica de Filadelfia, por haber éste recibido un anónimo demandando la suma de $800 y amenazando con secuestrar a sus hijas Luba de 6 años, y Sadja de 2, si no cumple las órdenes.

La policía expresó la opinión de que solo se trata de un chiste de mal gusto, en vista de lo reducido de la suma que piden. Sin embargo se supo que el lunes la señora de Stokowsky recibió un telefonema, demandando el pago de $1,000, y amenazando con secuestrar a las niñas.

WASHINGTON, mayo 18. (AP.) Para administrar la aplicación de la ley que concede al Presidente facilidades casi ilimitadas sobre la industria, Mr. Roosevelt ha designado a Hugh S. Johnson, soldado, abogado y manufacturero.

HA SIDO ELIMINADA AYER LA DIETA PRUSIANA HASTA EL AÑO DE 1937

Facultades sin límites han sido concedidas al gobierno alemán en todos los órdenes

Goering, declarado dictador de Prusia, dijo a la agonizante Dieta, que luchará sin cuartel para exterminar la doctrina y las actividades marxistas por medio de la Policía Secreta

BERLIN, mayo 18. (AP.) Animada por la aprobación general que ha merecido el discurso pronunciado ayer por Hitler en el Reichstag, la aplanadora nazi continuó avanzando hoy y eliminó la Dieta prusiana, que era el organismo parlamentario dominante en el Reich alemán. La Dieta se reunió hoy por vez primera desde el nombramiento de Hermann Goering para el cargo de primer ministro, disolviéndose poco después hasta 1937, dando al gabinete prusiano amplios poderes para gobernar durante esa prolongada vacación parlamentaria.

De esta manera, el Parlamento prusiano ha quedado sin existencia lo mismo que el Reichstag alemán, que fué convocado ayer solamente para que escuchara el programa de Hitler en relación con la política exterior.

En la sesión celebrada hoy por la Dieta, que duró solamente dos horas y media, despachó sin más oposición que la de los socialistas la ley que concede facultades sin límites al gobierno prusiano.

Antes de acordar su propia extinción por un período de cuatro años, la Dieta escuchó una larga declaración política del primer ministro Goering, quien dijo que su gabinete deseaba salvaguardar la estabilidad del Gobierno Nazi cuyo lema es: «La causa común es antes que la ganancia privada».

Goering prometió una administración económica y honesta y la aplicación de la «rígida virtud prusiana de tiempos pasados» y una disciplina de hierro. La ley prusiana será la base de la jurisprudencia del Reich.

Dijo el dictador prusiano a la agonizante Dieta que luchará sin cuartel para exterminar la doctrina y las actividades marxistas del estado prusiano, a cuyo efecto confiará esa misión a la policía secreta de Prusia.

Reconociendo que el resurgimiento de los negocios y el aumento del trabajo constituyen las tareas mas importantes de su Gobierno, Goering aseguró que para resolver ambos problemas se necesita un Gobierno estable.

El primer ministro fué calurosamente aplaudido cuando declaró que las clases medias son las que, principalmente, necesitan auxilios. Prometió que la corrupción en la vida industrial y en la vida económica recibirán los más duros castigos.

La entusiasta lealtad del primer ministro prusiano al Canciller Hitler, como anunció en la Dieta, encontró eco en todas partes del país por medio de la prensa y de otros canales de expresión pública.

El programa de igualdad en el campo internacional, de cooperación en los esfuerzos por la paz del mundo, y en la subsistencia del pueblo anunciado en el Reichstag, aparentemente ha ganado unánime apoyo de todas las clases y de todos los partidos de Alemania.

La visita del excanciller Bruening, jefe del partido centrista, a Hitler antes de que pronunciara su discurso, fué motivo de que se hicieran comentarios acerca de la posibilidad de que Bruening acepte ahora colaborar con el Gobireno Nazi.

La nación concentró hoy todo su interés en Ginebra hacia donde partió el ministro de Estado Von Neurath para reanudar los esfuerzos a fin de llegar a un acuerdo sobre las bases de un convenio de desarme.

El éxito de la conferencia del desarme, a juicio de los periódicos alemanes, depende ahora de los demás países, quienes deben contestar al discurso del Canciller, extendiéndole una mano de amigo.

La ansiada unidad, fomentada por el partido Nazi, también ha dado un paso de avance con la fusión de todas las iglesias luteranas evangélicas del Reich. La fusión se considera como un importante paso de avance para la unión final de todas las comuniones de la Iglesia alemana.

LOS JUDIOS PIDEN AYUDA FINANCIERA

NUEVA YORK, mayo 18. (AP.) Declarando que la situación de los judíos en Alemania «no es una cuestión de atrocidades» sino «un desafío a la civilización», el rabí Jonah B. Wise solicitó esta noche ayuda financiera que les permita librar batallas «con las armas de los seres humanos civilizados».

El rabí Wise, que recientemente regresó de una visita a Alemania, donde fué presidente de la campaña de 1933 de la Comisión americano-hebrea, dió cuenta de sus observaciones.

«El plan friamente promulgado para convertir en polvo a más de medio millón de hombres, mujeres y niños, cuyos antecesores, intereses y cultura han arraigado en suelo alemán antes de las Cruzadas, es un horrible espectáculo para el observador del mundo», dijo.

«No debe asombrar que los judíos hayan protestado con todas sus fuerzas. No lo hacen movidos simplemente por sus intereses lastimados sino porque la civilización ha recibido un golpe rudo».

La paloma que asustó.....

al cazador y a su perro.

Los países cafetaleros, incluyendo a Cuba, han efectuado otra reunión motivada por una alarma

WASHINGTON, mayo 18. (AP.)—Los representantes diplomáticos de siete países cafetaleros de la América, con inclusión de Cuba, se reunieron hoy por segunda vez en esta capital, alarmados por las noticias de que el Congreso americano proyecta establecer un impuesto sobre el café.

Uno de los delegados dijo después de la reunión que se acordó preparar una resolución exponiendo los daños que tal impuesto causaría a los países cafetaleros. Agregó que el propósito de la reunión no ha sido llevar a cabo una amenaza ni movimiento hostil de ninguna clase. Solo ha tenido por objeto, dijo, señalar el «ruinoso efecto» que un impuesto sobre las ventas del café tendría en los países productores de América.

Mientras tanto, se ha pedido a los siete representantes y a otros dos que estuvieron ausentes de la reunión, que consulten a sus gobiernos sobre la conveniencia de convocar un congreso cafetalero mundial para estudiar los remedios que demanda la industria. El Congreso seguiría las líneas generales del que se proyectó hace dos años en Nueva York y que no se llevó a cabo por falta de tiempo.

A la reunión de hoy asistieron los representantes de Cuba, Colombia, Honduras, Costa Rica, Nicaragua, Guatemala y Santo Domingo. El representante del Panamá, que no pudo asistir, envió una carta manifestando estar de acuerdo con la resolución que se iba a discutir.

Inundaciones y pérdida de mucho ganado

Los vecinos de las extensas áreas inundadas, escapan a los montes abandonándolo todo

CHICAGO, mayo 18. (AP).—Las aguas desbordadas cubren extensas porciones de tierra en los Estados atravesados por el río Mississippi y sus tributarios, obligando a los residentes a huir a las tierras altas y matando gran cantidad de ganado y paralizando las operaciones agrícolas.

Los tributarios del Mississippi que se encuentran desbordados son el Ohio, el Illinois, el Wabash, el St. Francis y el Black.

Illinois y Missouri han sido los Estados que más intensamente han sufrido las consecuencias del desbordamiento, y las predicciones de nuevos aguaceros aumentan la ansiedad que reina en todo ese territorio.

Abriéndose paso por un dique roto, el río St. Francis inundó el pueblo de Nimmons, Arkansas, y 3,000 acres de tierra de labor, dejándolos bajo tres pies de agua. La mayoría de los 200 vecinos de Nimmons, avisados del peligro con tiempo, huyeron a las montañas y algunos han quedado aislados en los segundos pisos de las casas.

Cuatro compañías de la Guardia Nacional de Missouri patrullan los ríos Black y St. Francis, para vigilar la presión de las aguas contra los diques en otros puntos.

Mt. Carmel, Illinois, en las márgenes del Wabash, se había convertido hoy en una Venecia: sus calles están inundadas y los vecinos utilizan botes de remo para trasladarse de un lugar a otro.

Las tierras bajas en una extensión de muchas millas alrededor del pueblo, son un vasto lago.

Cubiertos los campos por el río Ooze, los agricultores del valle central de Illinois no han podido hacer las siembras de maiz.

El dique del río Wabash en Vincennes, Indiana, cedió a la presión de las aguas, quedando inundados 15,000 acres de tierra en el Condado de Knox. Las carreteras federales están cubiertas de agricultores que huyen, abandonando el ganado, que perece.

ACTITUD AMERICANA EN LA CONFERENCIA DEL DESARME

La situación lechera está ya dominada

Más de 350 granjeros están presos y la fuerza pública pudo dispersar a los agrarios

MILWAUKEE, Wisconsin, mayo 18. AP.—La guardia nacional sostuvo hoy un reñido «combate» con más de 1.000 granjeros huelguistas en el pueblo de Appleton, y como resultado controla todos los puntos estratégicos del estado, asegurando el abastecimiento normal de leche a los mercados.

La primera muerte de la huelga ocurrió cerca de Port Washington, cuando William Dicman, granjero, de 53 años de edad, se cayó de un camión que traía leche a Milwaukee. El chauffeur Albert Bradley arrolló a Dicman, pues dijo que el otro compañero habían amenazado con vertir el contenido de su camión.

En el distrito de la costa oeste del Lago Michigan, en un «frente» de 200 millas, los huelguistas siguieron tratando de impedir la libre entrega de leche a las ciudades y pueblos.

Las autoridades esperan que el encuentro de Appleton, donde una fuerza de trescientos guardias dispersó a más de mil huelguistas con bombas de gases lacrimosos, marque el final de la contienda en ese distrito.

Las autoridades del Estado tienen presos a más de 350 granjeros.

En Appleton la guardia hizo 48 prisioneros.

Muerto a balazos un loco antes de que ocasionara la muerte de 20 personas

OKLAHOMA CITY, mayo 18. AP. Un demente que amenazó hoy a cuatro policías con una misteriosa máquina infernal que llevaba sobre su persona, fué abatido a balazos en un automóvil de la policía en un barrio céntrico de la ciudad, después de haber herido de gravedad al vigilante John Beasley de un disparo de pistola.

En el necrocomio el muerto fué identificado por sus familiares, y resultó ser J. E. Ferguson, de 45 años de edad, maestro carpintero de Seminole.

La máquina infernal contenía 24 cartuchos de dinamita, y si hubiera hecho explosión hubiera causado más de una veintena de víctimas.

Los parientes de Ferguson manifestaron que éste les había dicho que la caja misteriosa era un invento suyo para separar las yemas de los huevos.

Ferguson abrió fuego con su pistola cuando el vigilante Beasley, que iba sentado a su lado en la máquina, trató de quitarle la cajita.

Los otros tres vigilantes inmediatamente lo acribillaron a balazos.

La policía declaró que Ferguson había pedido a los vigilantes que lo dejaran sentarse un rato en el carro de la policía, pues dijo estaba cansado. Poco después sacó su cajita, y amenazó con hacerla estallar. Tenía la mano izquierda metida en la caja.

«No tengo más que sacar la mano de aquí y todos volaremos»—dijo Ferguson—. «No me gustan los policías».

Se espera que el delegado de Roosevelt aclare puntos que las naciones quieren saber

Preocupa a los países participantes en la Conferencia, la actitud que asumirán los Estados Unidos respecto a los armamentos y a las sanciones contra los pueblos agresores

GINEBRA, mayo 18. (AP).—Los delegados de las principales naciones han comenzado a llegar en la noche de hoy a esta ciudad, para asistir mañana a la renudación de la conferencia del desarme, abrigando optimismo en vista de los pronunciamientos del presidente Roosevelt de los Estados Unidos y del canciller Hitler de Alemania.

La iniciativa del presidente americano de hacer un llamamiento a los jefes de estado para que se adopte una inmediata acción que asegure la paz política y abra el camino para la rehabilitación económica, ha sido bien recibida en esta ciudad.

El pronunciamiento conciliador del canciller Nazi, hecho inmediatamente después del mensaje de Washington, ha servido para aumentar el optimismo, creyendo los delegados que la conferencia del desarme tiene ahora otra gran oportunidad de alcanzar su esperado objetivo.

Norman H. Davis, embajador en Europa, posiblemente dirá a la conferencia lo que los pueblos del mundo desean saber acerca de la actitud americana con relación a los siguientes puntos importantes:

Primero: Rígida supervisión internacional de los armamentos.

Segundo: Participacion en un convenio mundial contra el recurso de la fuerza.

Tercero: Ayuda a la Liga de las Naciones para identificar al agresor.

Cuarto: Negativa de ayuda al agresor así que haya sido identificado.

Quinto: Participación en el embargo de armamentos a los estados que violen los tratados contra la guerra.

Sexto: Abandono de los derechos de neutralidad en caso de guerra.

Importantes miembros de la conferencia han expresado la opinión de que una clara comprensión de la actitud americana sobre estos puntos tendría un efecto saludable y contribuiría a ayudar a las naciones armadas a que redujeran sus armamentos.

El anuncio del canciller Hitler en el sentido de que está dispuesto a aceptar cualquiera obligación que las demás naciones acepten, se ha interpretado con optimismo.

La conferencia no celebró hoy sesión con el fin de permitir a los delegados que estudien las recientes declaraciones de Washington y Berlín.

A fin de año será derogada la prohibición

La revocación de la Ley Seca dará fondos suficientes para el plan de las obras públicas

WASHINGTON, mayo 18. (AP.) Jouett Shouse, presidente de la Asociación contra la enmienda prohibicionista, predijo hoy que antes de fines del presente año habrá sido aprobada por treinta y siete estados la derogación de la enmienda Décimoctava.

LA REVOCACION DE LA LEY SECA SERA SUFICIENTE PARA FINANCIAR EL PLAN DE OBRAS PUBLICAS

WASHINGTON, mayo 18. (AP.) El gobierno, en un mensaje enviado hoy al Congreso, manifestó que la revocación de la ley seca, produciría ingresos suficientes para financiar el vasto plan de obras públicas, en el cual se ha de invertir la suma de $3.300.000.000.

Esta declaración fué hecha por Lewis W. Douglas, director del presupuesto federal. Douglas agregó, sin embargo, que hasta que se revoque la enmienda XVIII, será necesario crear nuevos impuestos para producir un ingreso anual de $220,000,000.

Manifestó Mr. Douglas que después de la revocación, el gobierno puede contar con $250,000,000 anuales por concepto de impuestos sobre la bebida. El presidente, en el mensaje enviado ayer al Congreso, pidió autorización para cancelar los nuevos impuestos tan pronto como se revoque la prohibición.

Douglas estima que por cada mil millones de dólares invertidos por el gobierno en obras públicas, se le dará trabajo a un millón de obreros directamente. Agregó que con este estímulo para la industria, y el trabajo creado indirectamente, quedará resuelto por completo el problema del desempleo.

TERRIBLE EXPLOSION EN UN POLVORIN DE LISBOA

LISBOA, viernes, mayo 19 (AP.) Un gran polvorín naval hizo explosión cerca de esta ciudad en la madrugada de hoy, pero aun no se tienen detalles del accidente.

Fué firmada la ley sobre Muscle Shoas

Se hará una investigación especial de la actuación de empresas particulares

WASHINGTON, mayo 18. (AP).—El presidente hoy firmó el proyecto de ley para el fomento del valle del Tennessee y de Muscle Shoals, pero al mismo tiempo advirtió a los invertores, que no deben especular en tierras en esa región, atraídos por el vasto plan de mejoras.

Mr. Roosevelt firmó la ley poco investigación especial de las acusaciones que se hacen contra varias compañías particulares que habían arrendado Muscle Shoals, y quienes al parecer han dañado la enorme planta hidroeléctrica, que prácticamente ha estado inactiva desde su construcción en época de la guerra.

El presidente no hizo declaraciones oficiales sobre las especulaciones en tierras, pero quiso cerciorarse de que su advertencia fuese publicada por la prensa. El programa de fomento del valle del Tennesse es suyo propio; un sueño dorado de comunidades modelos; industria llevada a distritos rurales, tierras utilizadas para su mejor propósito; nuevos bosques creados y la utilización de los ríos para generación de corriente eléctrica. Después de los experimentos en Tenneesse, Mr. Roosevelt piensa extender sus planes a otras partes del país.

Veinte naciones enviaron su adhesión al plan expuesto en su mensaje por Mr. Roosevelt

«Las declaraciones hechas por el Canciller del Reich—dice Hindenburg—prueban q. Alemania está dispuesta a cooperar sin egoísmos para poner fin a los males de todo el mundo»

EL MENSAJE DE ROOSEVELT HA DE TENER UN EFECTO FAVORABLE PARA LA CONFERENCIA DEL DESARME

WASHINGTON, mayo 18. (AP.)—En los círculos oficiales de esta capital se nota cierto optimismo en lo que se refiere a las conferencias del desarme y económico, dado la acogida favorable que ha tenido el mensaje del presidente Roosevelt en las principales capitales del mundo.

Aunque se considera que los acontecimientos de los últimos dos o tres días han servido para aclarar la atmósfera y salvar del fracaso a las conferencias, en los círculos oficiales, no se da como ganada la batalla.

Ocho naciones más contestaron directamente al presidente aprobando su mensaje sobre la paz. La lista de naciones que se adhieren al plan ya suma 20. El mensaje fué enviado a 54 jefes de estados.

Se le concede especial importancia al mensaje del presidente Paul Von Hindenburg, debido a que su país es el centro de la atención mundial actualmente.

«Esta declaración, en la cual usted demuestra al mundo la manera de eliminar la crisis internacional, ha sido muy bien recibida en toda Alemania»—dice el anciano mariscal alemán—. «Las declaraciones hechas ayer por el canciller del Reich, con la aprobación unánime del Reichstag alemán, prueban conclusivamente que Alemania esta dispuesta a cooperar sin egoismos para poner fin a los males políticos y económicos de la actualidad».

EL MENSAJE DE ROOSEVELT SE HA ENVIADO A LOS DOMINIOS BRITANICOS

LONDRES, mayo 18. (AP.) — La respuesta de la Gran Bretaña a las proposiciones del Presidente Roosevelt cuando finalmente se haga, será la contestación de todo el Imperio.

El Rey Jorge ha enviado un cablegrama al Presidente Roosevelt comunicándole haber trasmitido su apelación «a mis gobiernos», o sea a las capitales de Ciudad del Cabo, Ottawa, Wellington, Canberra y Belfast así como a Londres.

«La consulta a los dominios» ha sido un artificio útil en ocasiones cuando Whitehall ha tenido necesidad de ganar tiempo para contestar a cualquier problema. Pero se tiene entendido que en este caso la respuesta se hará pública dentro de uno o dos días por medio de declaraciones en la Cámara de los Comunes o en Ginebra.

Los círculos oficiales no se muestran tan entusiasmados como ayer respecto a lo que se consideraba como tono de moderación en el discurso pronunciado ayer por Hitler.

Se tiene entendido que la actitud será ahora esperar a ver cómo se comporta el Conde Nadolny en Ginebra.

ACELERANDO LA TERMINACION DE LAS CONVERSACIONES

WASHINGTON, mayo 18. (AP.)—Estando a punto de partir la delegación americana a la conferencia de Londres, que se celebrará dentro de dos semanas, se hacen grandes esfuerzos con el fin de terminar las conversaciones preliminares con los representantes extranjeros.

De acuerdo con tal propósito, el secretario Hull conferenció hoy sobre asuntos monetarios y arancelarios del programa de la conferencia con los representantes de Checoeslovaquia, Jugoeslavia, Rumania y Noruega.

También saludó al doctor J. F. Brasil, de Brasil, que almorzó con el Presidente Roosevelt en la Casa Blanca, y despidió al ministro de Hacienda de China, doctor T. V. Soong, que parte mañana para su país.

LA LIGA ENVIARA UNA COMISION AL CHACO

GINEBRA, mayo 18. (AP).—En una sesión privada, el Consejo de la Liga de las Naciones acordó esta noche enviar una comisión al Gran Chaco para supervisar la cesación de las hostilidades entre Paraguay y Bolivia y negociar las bases para el arbitraje.

El Consejo celebrará el sábado una sesión pública sobre este asunto.

Al fijar las facultades de la Comisión, el Consejo trató de evitar toda frase que pudiera herir los sentimientos nacionales. La Comisión recibirá el encargo de «determinar la acción» de ambas partes y entrar en la historia del conflicto a la manera que lo hizo la comjsión Leytton en el pleito oriental.

Los gobiernos italiano y español pidieron el nombramiento de uno de sus nacionales en la comisión a causa de tener intereses en dicha región.

El asunto del embargo de armas a los dos paises se ha aplazado. Se harán esfuerzos para inducir a todas las naciones que fabrican armamentos a que accedan al embargo.

MONTEVIDEO, mayo 18. (AP.) El presidente Terra firmó esta noche un decreto levantando la censura sobre la prensa. También se permitirán en lo sucesivo las reuniones públicas.

Reñida lucha electoral en Gran Bretaña

Los liberales de la oposición llevan más de 400 candidatos a los escaños parlamentarios

SCARSBOROUGH, Inglaterra, mayo 18. (AP.) Sir Herbert Samuel, líder de los liberales de la oposición en la Cámara de los Comunes, manifestó esta noche que esperaba una enconada lucha en las elecciones parlamentarias inglesas, en las cuales su partido presentará más de 400 candidatos.

«Me parece muy posible»—declaró ante la Federación Nacional Liberal—«que las elecciones generales se efectúen mucho antes de lo que nosotros creemos. Casi me atrevo a asegurar que será antes de fin de año».

Sir Samuel criticó severamente la ascendencia del militarismo en Alemania, y el trato que han sido objeto los judíos por parte de los nazi.

«Este espíritu de militarismo»—dijo—«si continúa en pie, ha de llevar al pueblo alemán a una nueva guerra».

La Federación aprobó una resolución criticando la política arancelaria seguida por los gobiernos de la Gran Bretaña y los Estados Unidos.

Poderosas iniciativas

Por Gastón MORA

EL Presidente Franklin D. Roosevelt, después de haber «puesto orden en los asuntos interiores del país», los cuales **no dejó muy equilibrados** la anterior administración republicana, ha producido sensación en el mundo, haciendo un formidable llamamiento a todas las naciones para que cooperen en la gran obra de la Paz Universal. «Campeón de la Paz», se ha llamado, con tal motivo, al actual Primer Magistrado de los Estados Unidos. En todos los países se celebra la magnífica iniciativa pacifista de **Franklin Delano Roosevelt**, en quien se dan el carácter, la inteligencia y las acometidas de su ilustre, el gran Teodoro Roosevelt, tan grata recordación para los cubanos. Las dificultades de orden interior, legadas al actual Presidente por el Gobierno anterior, eran especialmente económico-financieras. Ha resuelto él del único modo que permitían las circunstancias; apegado a la política de la inflación monetaria, **contenida, vigilada, controlada por la administración**. Merced a esa política se dominó la crisis bancaria de los primeros momentos del nuevo Gobierno demócrata; se proveyó a la subsistencia de millones de hombres **sin trabajo**; se proporcionó ocupación a un número considerable de ellos; se facilitarán, a préstamos centenares de millones de pesos a los **farmers**—agricultores que tienen hipotecadas sus fincas—para que paguen las hipotecas, sustituyendo a los prestamistas por el Estado, que se contentará con que los deudores le paguen un pequeño interés, que no **exceda del cinco por ciento**, y con que amorticen el capital en largos plazos. También permitirá la política de la inflación fiduciaria recogiendo los Bonos de los Veteranos de la Guerra Mundial. Deuda patriótica.

* * *

—Nada de eso hubiera podido hacer Franklin D. Roosevelt sin la abundancia de dinero que le proporciona la expansión fiduciaria.

Como lo va haciendo, en grandes cantidades, está descendiendo—como en Cuba durante las Vacas Gordas—su Poder de Compra, y ya está sufriendo el valor de todas las cosas inclusive el del Trabajo. Un insigne economista dice: «Es deseable que el valor del numerario **tienda a bajar**, pues esa baja continua y progresiva en el Poder del Dinero, obra en un sentido igualitario, pues **aumenta los salarios y sueldos, alivia a los deudores, y tiende a disminuir la superioridad de los poseedores de dinero sobre aquellos que no lo tienen**».

Esto lo sostiene el ilustre Ch. Gide.

Y añade que sólo con monedas metálicas, el valor del numerario tendería hacia **el alza**.

* * *

Con los recursos monetarios que facilitarían la inflación fiduciaria y la **remonetización** de la plata, su acuñación libre—a esto último se llegará, según leemos en algunos diarios norteamericanos—, aumentará la capacidad adquisitiva de la generalidad del pueblo de ese país. Puesto que la crisis es de escasez de dinero, la única solución es fabricarlo en cantidades necesarias para que se halle al alcance de todo el que quiera trabajar. Ahora aquí se entra por buen camino con la ley que autoriza la acuñación de monedas de plata en cantidad que **no** excede de seis **millones de pesos**. En el artículo tercero se habla **del peso, de la ley, y de la tolerancia de las piezas que se acuñen**, y se nos pregunta, en una carta que firma «Un Hombre de la Calle», **«que es todo eso»**. Por nosotros contestará un eminente economista español: **«El peso lo determina** la cantidad de materia metálica, de granos, que hay en cada pieza. **La ley, título o liga** es la relación en que se hallan el **metal fino y el cobre** que constituyen la moneda. **Tolerancia** es el permiso en virtud del cual circulan las especies metálicas aunque su peso **exceda o baje** del legal en cierto número de **milésimas**. En **la ley** se tolera o permite una diferencia de **dos milésimas** en las monedas de oro de una gran parte de los pueblos civilizados». Esas diferencias de algunas milésimas, en el peso o en la cantidad de oro o plata, son «desdeñables».

EL AVIADOR MATTERN PIENSA CIRCUNNAVEGAR EL GLOBO SIN COMPAÑIA

NUEVA YORK, mayo 18. (AP.) Dos de los más famosos aviadores de los Estados Unidos,—Wiley Post y Jimmy Mattern,—dieron a conocer hoy sus planes para un vuelo de circunnavegación mundial «solo».

Mattern, quien el año pasado fracasó en su tentativa de mejorar el record de circunnavegación, manifestó que saldría durante la primera semana de junio, y Post, quien con Harold Gatty posee el record actual, manifestó que partiría sobre el día 1 de julio.

Mientras tanto en Inglaterra, los esposos Johnson-Mollison, ordenaron la construcción de un enorme avión en el cual piensan efectuar un vuelo sin escalas de Nueva York a Bagdad.

CIUDAD DEL CABO, mayo 18 AP. Según los primeros escrutinios de las elecciones del miércoles, todo parece indicar que el actual gobierno de coalición obtendrá al menos 120 escaños de los 150 de que consta la asamblea nacional.

Existe enorme regocijo en los círculos gubernamentales.

M.E.C.D. 2016

SUPLEMENTO GRAFICO EN ROTOGRABADO

DIARIO DE LA MARINA

HABANA, VIERNES, 19 DE MAYO DE 1933

SUCESOS · DEPORTES
MODA
SOCIEDADES · CINE

ACTO DE LA colocación de la primera piedra del monumento a Martí, erigida en el Parque Central. En la fotografía aparece el público congregado frente al sitio designado para el emplazamiento y en el centro la comisión del monumento, autoridades y familiares que asistieron a dicho acto

UNO DE LOS últimos retratos del mártir de Dos Ríos, hecho en la ciudad de Tampa, Estado de la Florida, días antes de salir para los campos de la revolución

ASPECTO del Parque Central de la Habana días después de haberse terminado el emplazamiento de la estatua del Apóstol, obra del escultor Saavedra y costeada por suscripción pública

UNO DE LOS mejores retratos de José Martí, hecho en Jamaica, durante la visita que hizo a esa isla en su peregrinación de propaganda revolucionaria

UN RETRATO poco conocido de Martí, de la época en que cursaba sus estudios. Le acompañan Eusebio y Fermín Valdés Domínguez. Tanto esta fotografía como las demás que aparecen en esta página se deben a la cortesía de nuestro compañero Fernando López Ortiz, quien puso a nuestra disposición su valioso archivo fotográfico, gentileza que agradecemos en cuanto vale

JOSE MARTI

Cúmplense hoy, día 19 de mayo, 38 años de la muerte del Apóstol, acontecimiento que señala la fecha más luctuosa en nuestro calendario republicano. En Dos Ríos y frente al Sol como él lo pidiera en uno de sus momentos de inspiración más felices, cayó para siempre el infatigable propagandista de nuestros ideales revolucionarios. Martí vivo era la encarnación más genuina de las aspiraciones de un pueblo; ¡muerto es el astro que alumbra todas las conciencias del continente americano!

LOS RESTOS de José Martí después de ser exhumados en Santiago de Cuba para trasladarlos a un nicho, que aparece en otra parte de esta misma página

HISTORICO lugar de Dos Ríos, donde fueron sepultados los restos de José Martí. La fervorosa devoción de los mambises fué levantando un sencillo túmulo de piedras, que desapareció al ser exhumados los restos para trasladarlos a Santiago de Cuba

NICHO donde fueron colocados los restos del Apóstol, en el Cementerio de Santiago de Cuba, a la sombra de una bandera y con el ramo de flores que él pidiera en sus inspirados versos

M.E.C.D. 2016

中日戰事近影

殺得日本軍落花流水的中國大刀隊

LA VANGUARDIA china que aparece en la foto con sus enormes sables, en el sector de Ku-Pei-Kou, y que detuvo el impetuoso avance de las tropas japonesas

SECTOR de la Gran Muralla, cerca de Lo-Wen-Yu, donde, según el cable, los chinos han vuelto a hacerse fuertes rechazando los continuos ataques de la infantería japonesa

羅文谷之形勢與中國軍提槍防定之情形

喜峯口前之防軍●大刀在旁。步鎗在手。

UN SOLDADO chino en las trincheras del río Lan, cerca de Hsi-Fenk-Kou, donde las tropas japonesas fueron detenidas en su avance sobre Peiping. Adviértase el enorme sable que usan los infantes del ejército chino

LA DIVISION 88a. del Ejército chino saliendo de Man-Tien-Men en dirección al frente de Ku-Pei-Kou. La pésima condición de los caminos en este sector del país dificulta sobremanera las operaciones militares

由南天門往古北口之第八十八師之軍容

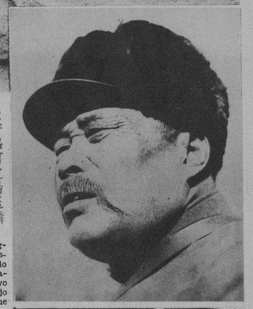

失守熱河之湯玉麟

EL GENERAL Tang-Yu-Ling, que ha desaparecido y abandonado su puesto de Gobernador de Jehol, por cuyo acto se le sigue consejo de guerra. Es más que probable que si lo encuentran sea fusilado por traidor

躍躍欲試之馮玉祥將軍

FEN-YU-SIEN, generalmente conocido entre nosotros como el "General Cristiano", que también acepta la autoridad del gobierno de Nankin con el propósito de combatir a sangre y fuego al invasor japonés

UNA SECCION del ejército chino que defendió Jehol

中國軍防守熱河時之形勢

中國軍在羅文谷防敵之佈陣

服從中央一致抗日之閻錫山將軍

GENERAL, que en las actuales circunstancias ha declarado su adhesión incondicional al Gobierno de Nankin y sus propósitos de combatir al invasor

積極抗日之中國軍事委員會委員長蔣介石將軍

CHANG-KAI-SEK, el actual Comisionado Supremo de las fuerzas militares, navales y aéreas de la República China, que renunció su cargo de Presidente de la República para dedicarse exclusivamente a los asuntos militares

軍政部長兼前敵總指揮何應欽將軍

GENERAL Ho-Yin-Chin, Ministro de la Guerra del actual gobierno de China, y comandante en jefe del frente donde se combate contra los japoneses

親往南京表示與政府一致抗日之段祺瑞

EL GENERAL Tang-Chi-Hue, que en un tiempo fué amigo y aliado de los japonesas y Jefe máximo del partido "Am-Fu", que en las actuales circunstancias ha declarado su adhesión incondicional al Gobierno de Nankin y sus propósitos de combatir al invasor

名滿世界防守淞滬之蔡廷楷將軍

OTRA figura militar china de alto relieve, el General Tsai-Ting-Kay, Jefe del célebre cuerpo denominado "décimo-nono", perteneciente a la famosa División de Hierro, también conocido por sus aficiones literarias hasta el extremo de llamársele el General-Poeta

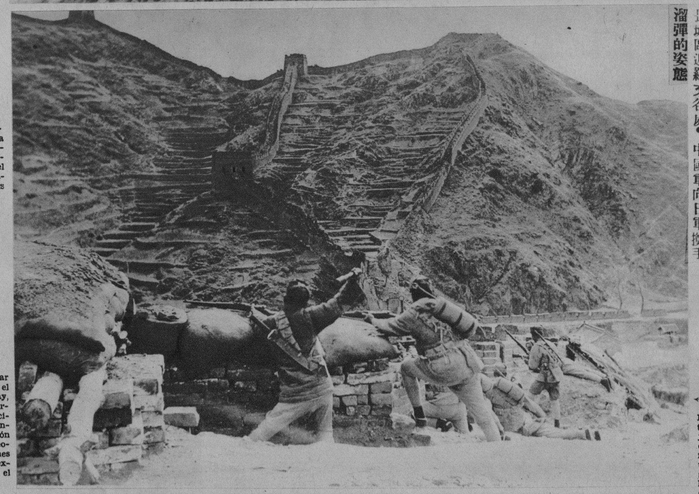

長城區近羅文谷處●中國軍向日軍擲手溜彈的姿態

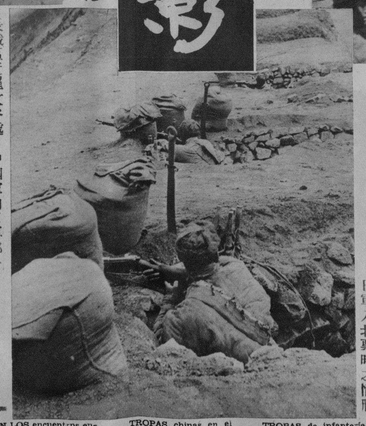

EN LOS encuentros entre las tropas chinas y japonesas en el sector de Lo-Wen-Yu, los infantes chinos hicieron un uso liberal de las granadas de mano y de los nidos de ametralladoras, conteniendo el avance japonés

TROPAS chinas en el sector del río Lan, cerca de Lo-wen-ko, donde se han registrado encuentros de extraordinaria importancia y en los que las tropas japonesas han sufrido graves pérdidas.

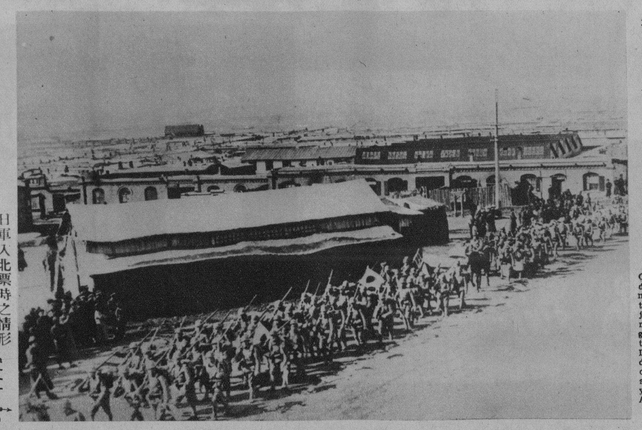

日軍入北票時之情形

TROPAS de infantería japonesa en los momentos en que penetraban en el sector importantísimo de Pai-Pio, Jehol

(FOTOS: WIDE WORLD)

欠缺勇氣●抗日失敗●爲中國民衆所厭棄而現作歐洲寓公之張學良將軍

CHANG-Tso-Lien, hijo del célebre caudillo chino Chang-Tso-Lin, partidario de la influencia japonesa, y a cuyos manejos se debió en gran parte la actual situación. Chang-Tso-Lien habiendo fracasado ruidosamente, fué obligado por el pueblo a renunciar sus cargos y a salir fuera del país. Actualmente se encuentra en Suiza con su familia

M.E.C.D. 2016

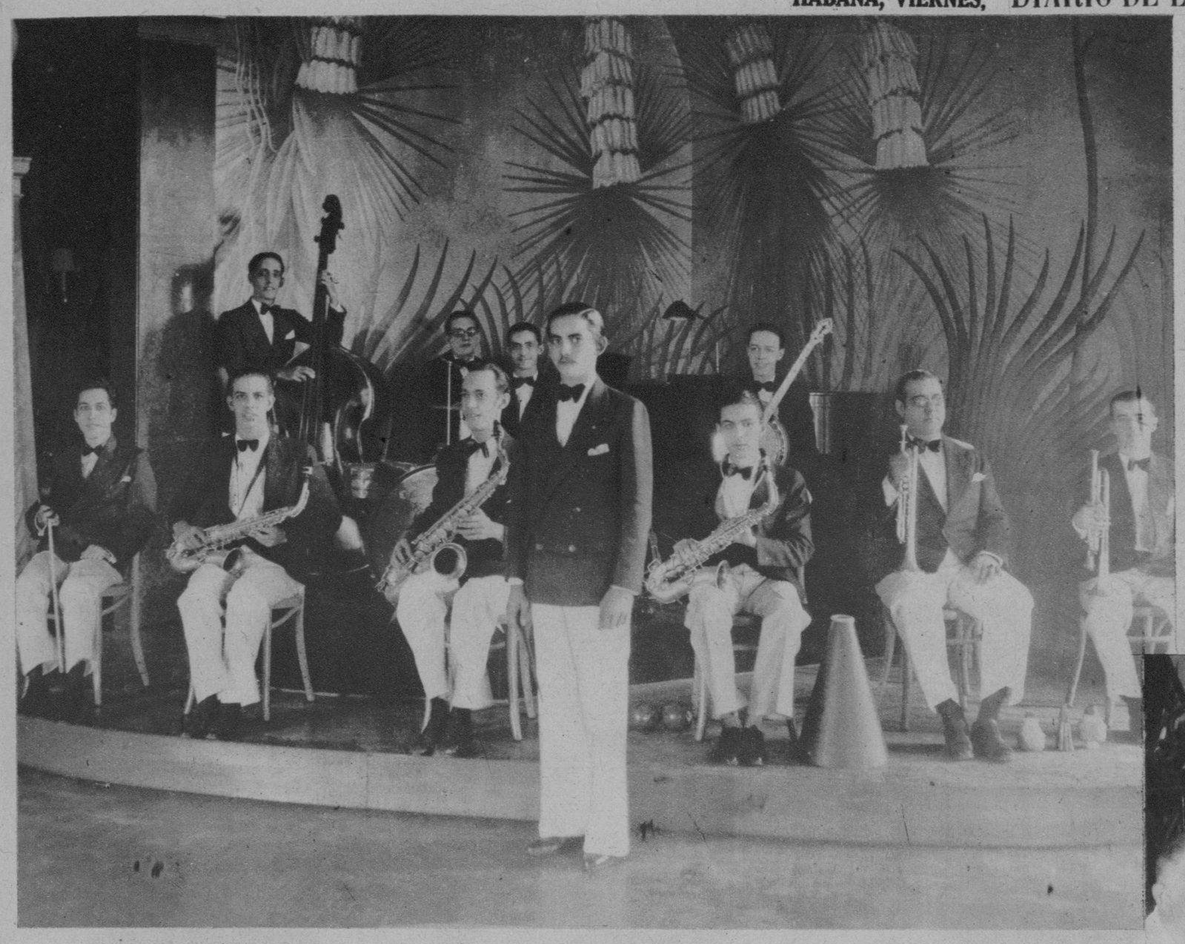

LA POPULAR orquesta Rudy, que dirige Eduardo Bauzá, y su cantante José Miguel Losa, que acaba de actuar en el Hotel Nacional durante la estancia de los legionarios americanos en esta capital

CELSO GONZALEZ Hierro, alto empleado del National City Bank, la importante entidad bancaria tan vinculada al país por sus múltiples relaciones con nosotros, ha sido promovido al cargo de Sub-Contador y con ese motivo sus jefes que tanto lo estiman y sus compañeros que tanto lo quieren, se reunieron en el Restaurant "El Patio" para ofrecerle, en una comida íntima, el testimonio de su complacencia por esa merecida promoción

(FOTOS B. V. B.)

OTRO ASPECTO del banquete ofrecido al señor Celso González Hierro con motivo de su reciente nombramiento de Sub-Contador del National City Bank, importante entidad bancaria de esta ciudad

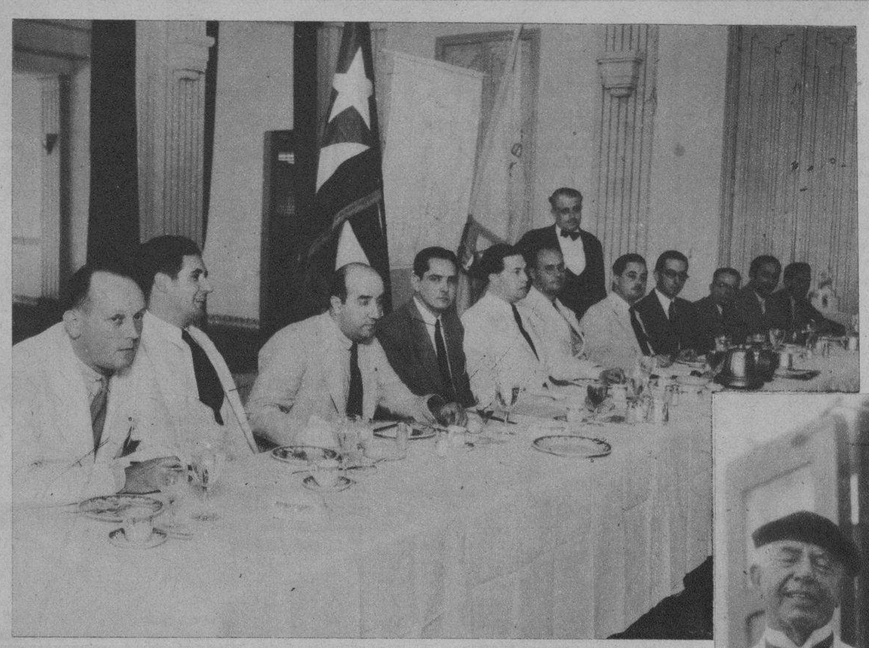

MESA PRESIDENCIAL del almuerzo rotario de ayer. En la foto aparecen: Excmo. Sr. Edwards Bello, Ministro de Chile en Cuba; Dr. José Perera y Dr. Pérez Cubillas, Presidente y Secretario respectivamente del Club Rotario de la Habana; el Dr. Luis Machado, uno de los Directores del Rotary Internacional, quien acaba de dar un viaje en aeroplano por todos los países de América. (Luis Machado habló acerca de su viaje de "buena voluntad rotaria"), Dr. Ramón Lorenzo; Dr. Carlos Garate Bruts, el Cónsul General de Chile, Guillermo Garitua y Ricardo Gutiérrez Lee, Encargado de Negocios de Colombia

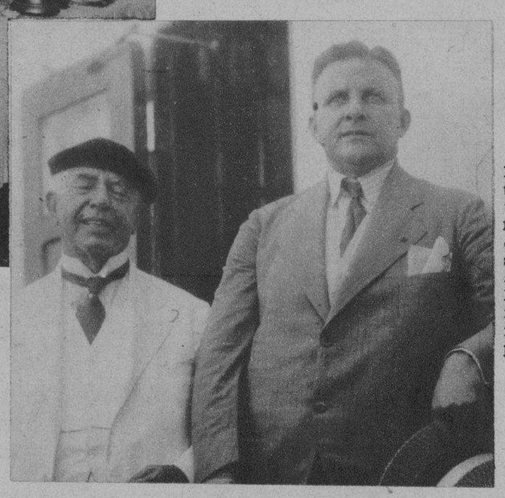

EL DR. A. G. Casariego asistirá, en su condición de catedrático, al Congreso Internacional de Urología de Londres, y para cumplir esa misión embarcó, en la tarde de ayer, en el "Sierra Ventana". En la foto aparece acompañado de Pepín Rodríguez, el infatigable viajero y tenaz propagandista de nuestros incomparables tabacos

(FOTOS B. V. B.)

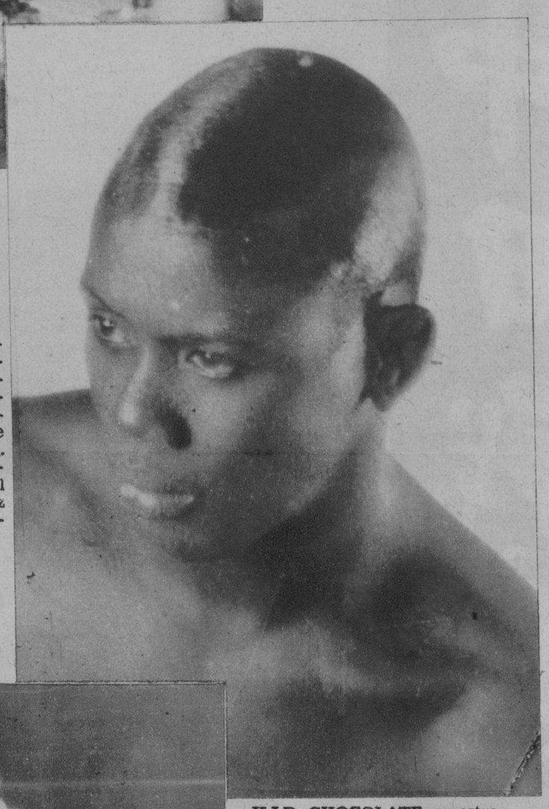

KID CHOCOLATE, nuestra estrella máxima del boxeo, se bate hoy con Seaman Watson, en el cuadrilátero del Madison Square Garden. El dinero, como de costumbre, está a favor del Kid en una proporción de siete a cinco, y se espera una "casa" digna del campeón

UN ASPECTO del vapor sueco "Stureholm", que al entrar en puerto, en la mañana de ayer, embarrancó en el lugar conocido por el Pescante del Morro, bloqueando en cierto modo la entrada. En ese barco venían consignadas centenares de bobinas de papel para nuestro rotograbado, parte de cuya carga tuvo que ser extraída en lanchones para facilitar el salvamento del barco

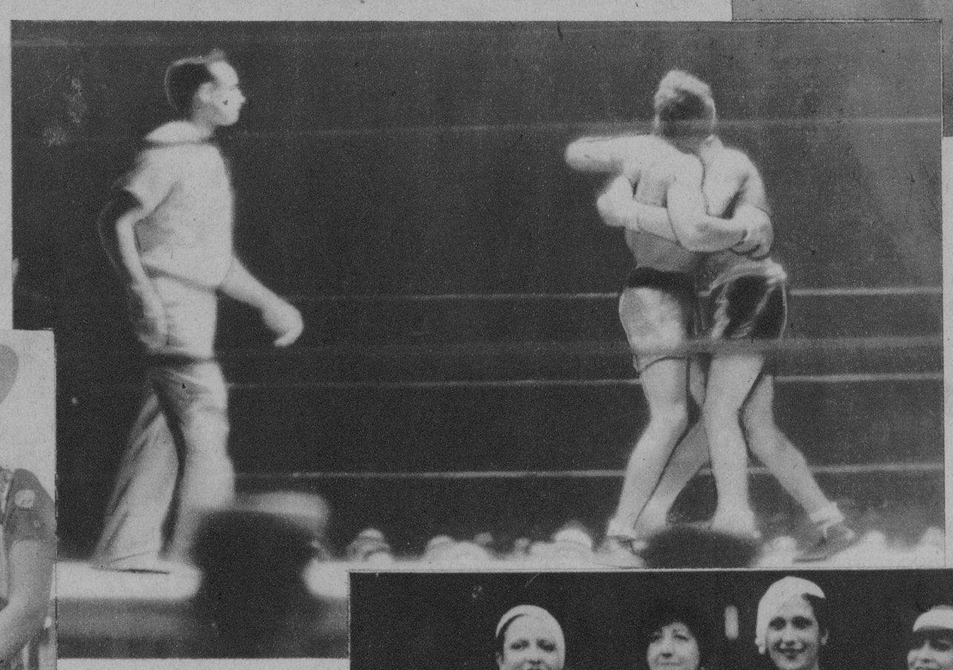

JOHN HERRERA y Angel Sánchez en uno de los repetidos "clinches" de su última pelea, que fué ganada por Herrera por K. O. T. en el décimo cuarto round, encuentro que fué muy del agrado de los numerosos fanáticos que la presenciaron
(Foto cortesía Sr. Agraz)

EDUARDO Hernández Boffil, Pepín Rodríguez, Humberto Hernández y las distinguidas señoras Carmela Hernández Boffil y Lilia Beale de Hernández, que embarcaron ayer en el "Sierra Ventana", rumbo a Europa

LA DISTINGUIDA señora de Almeyda, que embarcó ayer en el "Sierra Ventana". En la fotografía aparece con un grupo de familiares que acudió a despedirla

CORO DE ALDEANOS perteneciente a la clase de música y declamación del Centro Asturiano, que tomaron parte en la lucida fiesta infantil celebrada recientemente en dicha institución

Impreso en los talleres del DIARIO DE LA MARINA. Habana, Cuba.

M.E.C.D. 2016